1A SECCION 1

SERVICIO DE ASSOCIATED PRESS. Esta queda autorizada para usar nuestro servicio y noticias de información.
HILO DIRECTO CON NUEVA YORK

DIARIO DE LA MARINA

Fi DIARIO DE LA MARINA es el periódico más antiguo de Cuba. Fué fundado en el año mil ochocientos treinta y dos.
SERVICIOS ESPECIALES DE ESPAÑA

1A SECCION 1

AÑO CIV.—NUM. 20 | ACOGIDO A LA FRANQUICIA POSTAL | LA HABANA, JUEVES, 23 DE ENERO DE 1936.—SANTOS ILDEFONSO Y RAIMUNDO DE PEÑAFORT | VARIABLE Y POSIBLES LLUVIAS TIEMPO PARA HOY: | PRECIO: 5 CENTAVOS

APROBADA ESTA MADRUGADA LA REFORMA A LA CONSTITUCION

SE RECONOCE A LA MINORIA 12 SENADORES

El Colegio de Gobierno dió término a su labor a la 1 y 30 de la madrugada de hoy

Desde las nueve y media de la noche hasta la una de la madrugada de hoy, estuvo reunido el Colegio de Gobierno para discutir y aprobar las reformas a la Ley Constitucional de la República en el sentido de aumentar a 36 el número de Senadores, reconociendo por tal virtud representación a las minorías en la Cámara alta.

Concurrieron los miembros del Consejo de Estado y los del Consejo de Secretarios, con excepción del Alcalde de la Habana, doctor Guillermo Belt, y del doctor Anaya Murillo, Secretario de Educación, que se excusaron cumplidamente.

A las doce de la noche fué suspendida la sesión para un receso que duró quince minutos.

Al reanudarse a la 1 y 30 la asamblea quedó aprobado el siguiente proyecto de modificación a la Ley Constitucional.

ARTICULO I: El artículo 40 de la Ley Constitucional de la República de 12 de Junio de 1935 quedará redactado así:

ARTICULO 40: Las leyes establecerán reglas y procedimientos que aseguren la intervención de las minorías en la formación del censo de electores y demás operaciones electorales, y su representación en el Senado, en la Cámara de Representantes, en los Consejos Provinciales y en los Ayuntamientos.

ARTICULO II: El artículo 46 de la Ley Constitucional de la República de 12 de Junio de 1935 quedará redactado así:

ARTICULO 46: El Senado se compondrá de cuatro Senadores por la mayoría y 2 Senadores por la minoría por provincia, elegidos en cada una para un período de 8 años, por doble número de compromisarios al número de Consejeros provinciales constituídos en Junta Electoral, los Senadores de la mayoría; en la forma que determina la Ley, los de la minoría.

La mitad de los Compromisarios serán mayores contribuyentes, y la otra mitad reunirán las condiciones que determine la ley; debiendo ser todos, además, mayores de edad y vecinos de términos municipales de la provincia.

El Senado se renovará de por mitad cada cuatro años. A estos efectos la Ley fijará la forma, modo y procedimiento para determinar entre los Senadores a quiénes corresponderán, respectivamente, los períodos de 8 a 4 años.

ARTICULO III La «Primera» de las Disposiciones Constitucionales para el régimen provisional, contenidas en la Ley Constitucional de la República de 12 de Junio de 1935, queda adicionada con el párrafo adicional siguiente:

«A los efectos consignados en esta Disposición, regirán y serán aplicados los artículos 40 y 46 de la Ley Constitucional en la forma que han quedado redactados por la modificación constitucional acordada».

ARTICULO IV: A la Ley Constitucional de 12 de Junio de 1935 se le adiciona la siguiente Disposición Transitoria:

«Esta Ley Constitucional será promulgada por el Presidente Provisional y los demás miembros del Consejo de Secretarios y del Consejo de Estado y comenzará a regir desde la fecha de su publicación en la Gaceta Oficial de la República, con los efectos consignados en el artículo XIII de la Ley Constitucional de 12 de junio de 1935, por razón de interés social y de orden público a la fecha en que se llevó a cabo por el Tribunal Superior Electoral la convocatoria para elecciones generales del 15 de diciembre de 1935, pospuestas para el 10 de enero actual en que se celebraron, cuya convocatoria, en cuanto a los cargos de Senadores se refiere se entenderá ampliada a dos senadores más por cada una de las provincias, a fin de asegurar la representación de la minoría, debiendo por tanto estimarse a todos los efectos legales como realizada también dicha convocatoria y las elecciones para cubrir esos dos Senadores por provincia, en la forma que determina la Ley».

MODIFICACION DE LA LEY ELECTORAL.—Posiblemente hoy se reunirá el Consejo de Secretarios en sesión ordinaria(para acordar modificaciones al Código Electoral, en armonía con las que acaban de introducirse a la Constitución, ya que a los fines del cumplimiento de la reforma es preciso capacitar al Colegio de Compromisarios Senatoriales para elegir la minoría en el Senado.

EL PREAMBULO DE LA REFORMA.—En Palacio solo fué facilitada a los reporters copia de la parte dispositiva del proyecto de reforma, no así del preámbulo del mismo, donde explican las razones de las modificaciones y la facultad legal del Colegio de Gobierno para enmendar la Ley Constitucional.

TEMBLOR DE TIERRA POCO INTENSO EN LAMPEDUSA

MESSINA, enero 22. (AP.)—Sintióse un ligero temblor de tierra en Lampedusa, resultando averiadas algunas casas. No hubo víctimas.

CUBA SENALA LA JERARQUIA DIPLOMATICA

El Nuncio pasa a ser decano, cesando como tal don Luciano López Ferrer. Texto de la ley

EL Presidente de la República ha firmado un importante decreto, refrendado por el Secretario interino de Estado, ingeniero Jorge Luis Echarte, estableciendo las preeminencias diplomáticas.

Según éstas, asume la jerarquía suprema en el orden de la representación, el Nuncio Apostólico de Su Santidad el Papa, Monseñor Jorge Caruana.

Por tal motivo, el Embajador de España en Cuba, actualmente decano del Cuerpo Diplomático, cesará en esas funciones asumiéndolas el Nuncio Apostólico.

La parte dispositiva del decreto, dice así:

Artículo 10: La República conoce las jerarquías diplomáticas establecidas por el derecho y la costumbre internacionales, a saber: Nuncios, Embajadores, Internuncios, Ministros Plenipotenciarios, Ministros Residentes y Encargados de Negocios.

El Nuncio Apostólico acreditado ante el Gobierno asumirá las funciones de decano del Cuerpo Diplomático.

La fecha de presentación de credenciales determinará las antigüedades dentro de cada categoría, de los Embajadores y jefes de misión, y la fecha de participación de haber tomado posesión de los cargos determinará la de los secretarios y agregados.

La antigüedad de los Encargados de Negocios ad-interim, se determinará por la fecha en que hubiesen quedado reconocido como tales.

La Comisión Profesoral dice que dió la versión textual de lo dicho por el Jefe de Estado

Hasta la una y media de la madrugada de hoy estuvo reunida la Comisión Reorganizadora Universitaria, que hubo de suspender para las nueve y media de la noche su sesión ordinaria de los miércoles por la tarde.

Una vez que se hubo terminado dicha reunión, se facilitó a la prensa, cumpliendo un acuerdo adoptado por unanimidad, las siguientes manifestaciones:

«La Comisión Reorganizadora Universitaria no ha interpretado ni modificado las declaraciones que hiciera el Presidente de la República en la entrevista tenida con sus comisionados el día 20 de Enero, pues se limitó tan sólo a dar la versión textual de las mismas, con la autorización expresa del propio Sr. Presidente para su publicación

LA VIDA DEL NUEVO REY DE INGLATERRA A TRAVES DE LA LENTE

Mañana, nuestro suplemento en rotograbado dedicará sus dos páginas centrales a reseñar la vida del nuevo Rey de Inglaterra Eduardo VIII. Existencia rica en dinamismo, de múltiples facetas, es curioso conocerla a través de sus expresiones frente a la cámara fotográfica actuando en todos los países que visitara en su calidad de Príncipe de Gales. Su niñez, su juventud; sus aficiones deportivas, su intervención en la Guerra Europea, sus aventuras, muchas de ellas importantes, figuran en estas páginas que nuestro rotograbado ofrecerá a sus lectores, llegando en la rareza del documento hasta los rincones más íntimos de la vida de este original personaje que, después de haberse sumado las simpatías de su pueblo—con la popularidad universal—, pasa a regir los destinos del hoy más vasto imperio de la tierra.

EXIJA el SUPLEMENTO en ROTOGRABADO y el MAGAZINE de MUÑECOS en COLORES

PROCLAMADO EDUARDO VIII, COMENZO A ACTUAR COMO SOBERANO

MAÑANA SALDRA EL "4 DE SEPTIEMBRE" RUMBO A PARA

Detenidos catorce banqueros de casas de juego en Miami

En dos de los garitos había unas dos mil personas cuando hicieron irrupción los policías

MIAMI, enero 22. (AP.)—La policía arrestó hoy a 14 banqueros de juego, ocupando gran cantidad de dinero y elementos propios de tentar el azar. Dicen los agentes que practicaron este servicio que unas mil personas huyeron de dos de los primeros establecimientos que visitaron. En total, en los garitos sorprendidos había unas 2,000 personas, huyendo muchas de ellas por las ventanas en los instantes mismos de acudir la autoridad.

A todos los detenidos se les ha impuesto fianza de 2.000 dollars. Se nombran los mismos Bob Brown, Arthur Hagen, R. Martin, G. H. Bradrick, James Cherry, J. K. Fink, William Finklestein, L. J. Copeland, H. P. Winkley, Herman Siegel, George D. Lowell, Phillip Raphael, Dave Lindstrom y Andrew Pagey.

LA DESIGNACION DEL JEFE DEL EJERCITO LA HARA EL PRESIDENTE, JEFE NATO DE TODAS LAS FUERZAS

La más reciente fotografía del nuevo Rey

The Associated Press nos envía esta fotografía como la más reciente tomada por los cameramen de Londres al Rey Eduardo VIII.

LA NUEVA LEY ORGANICA DE LA POLICIA NACIONAL, ES APROBADA EN EL CONSEJO DE SECRETARIOS

El día 10 de Abril, aniversario de la proclamación de la Constitución de Guáimaro, fué declarado Día del Arbol. $10,000 para la Academia de Ciencias y $3,000 para Gamba

MUY pocos acuerdos tomó en su sesión ordinaria de ayer, el Consejo de Secretarios.

El secretario de la Presidencia, Dr. Andrés Domingo y Morales del Castillo, informó a los reporters sobre los asuntos tratados, en la forma siguiente:

LEY DE LA POLICIA.—Fué aprobada una ley orgánica de la Policía Nacional.

3,000 PESOS AL ESCULTOR ALDO GAMBA.—Fué autorizado un crédito especial de 3 mil pesos, con cargo al decreto-ley número 422 de 26 de noviembre de 1935 (60 por ciento beneficios de la tercera acuñación de 10 millones de pesos plata), destinado al pago de una tribuna que se le ordenó construir al escultor Aldo Gamba con motivo de la inauguración del monumento al generalísimo Máximo Gómez.

10,000 PESOS PARA LA ACADEMIA DE CIENCIAS.—Se votó un crédito de 10 mil pesos para obras de reparación en el edificio que ocupa la Academia de Ciencias de la Habana.

EL DIA DEL ARBOL.—Se declaró el día 10 de abril «Día del árbol», procediéndose por los niños de las escuelas públicas de la nación a la siembra de árboles en los parques, plazas y terrenos destinados al efecto, a fin de inculcar el amor a la arboricultura.

El día 10 de abril es el aniversario de la proclamación de la Constitución de Guáimaro.

SIEMPRE TIENE QUE NOMBRARSE A UN CORONEL

El Jefe de las Fuerzas ha de usar las insignias que ordena el nuevo reglamento

EL Consejo de Secretarios, en la sesión celebrada ayer, aprobó un proyecto que contiene distintas modificaciones al Decreto-Ley número 671 de fecha 9 de noviembre de 1934.

Dicho Decreto-Ley regula la organización del Ejército Constitucional.

Entre las modificaciones acordadas por el Consejo se establece que:

El nombramiento de Jefe del Ejército lo hará el Presidente de la República debiendo recaer la designación en un coronel.

Este queda autorizado para usar las nuevas insignias que el Reglamento indica.

Por causa de ausencia, renuncia o muerte del Jefe del Ejército, se cubrirá el cargo con un teniente coronel que nombrará el Presidente de la República, aumentándole la graduación a coronel.

Los auxiliares del Jefe del Ejército ostentarán la graduación de coroneles auxiliares.

En relación con el mando de unidades se determinan ligeras reformas.

El Presidente de la República, acorde con la Constitución, es el Jefe de las Fuerzas de Mar y Tierra, siendo sus respectivas nomenclaturas la de Ejército Constitucional y Marina de Guerra Constitucional.

Menéndez juzga muy difícil el vuelo al Brasil

Se confirma que Novo lo acompañará hasta Pará. La instalación de tanques

PORT OF SPAIN, Trinidad, enero 22. (AP.)—«Considero el vúelo de Trinidad al Brasil más peligroso que el salto por el Atlántico del Sur», declaró hoy el teniente Antonio Menéndez Peláez, mientras instalaba nuevos tanques de gasolina en su aeroplano «4 de Septiembre».

El aviador cubano, que está realizando un vuelo a Sevilla, fué auxiliado en su trabajo por el teniente Gustavo Novo, que llegó el domingo a ésta para ayudar a Menéndez en la reparación del salidero del tanque de gasolina que le había obligado a aterrizar en un potrero, en la Guayana inglesa, la semana pasada.

Novo acompañará a Menéndez hasta Pará, mañana viernes.

SE ATRIBUYE A LOS AMIGOS DE HERRIOT LA RESPONSABILIDAD DE LA CAIDA DE PIERRE LAVAL

Y aún cuando no se le concede sobrada importancia, el Ministro de Finanzas declara que tendrá una gravísima repercusión en los órdenes financiero e internacional

PARIS, enero 23. (AP.)—En los círculos oficiales no se concede gran importancia a la crisis ministerial actual, precipitada por la salida de los ministros radicales del Gabinete. Tan pronto como dimitió M. Laval, el presidente Lebrun comenzó las consultas que son usuales en estos casos. El ministro de Finanzas, M. Louis Marin (nacionalista), declaró que él no se hacía responsable de esta crisis que tendría graves repercusiones en los órdenes financiero e internacional.

M. Laval manifestó que él no podía aceptar la encomienda de integrar Gabinete por el momento, considerando que primero el presidente debía de tratar de obtener de otros el organizar una nómina ministerial. Se habla de que M. Albert Sarraut y Marcel Regnier serán llamados a formar Gabinete, pero nada se había resuelto.

Tan pronto como renunciaron los ministros radicales socialistas, el presidente del Consejo se dirigió al Eliseo a notificar el acontecimiento a M. Lebrun, con lo cual resultan los correligionarios de M. Herriot responsables de la crisis. Los periódicos de la derecha dicen que los radicales socialistas intentan precipitar a Francia a la guerra, «convirtiendo a los franceses en carne de Inglaterra». La izquierda acusa a Laval de mostrarse vacilante en el problema italo-etíope.

Hoy fueron consultados por el presidente, como es usual, los presidentes del Senado, Jules Jeanneney, y de la Cámara, Ferdinand Bouisson, exponiéndoles ambos la posición de los partidos, pero sin aceptar la encomienda de formar Gabinete.

M. Laval, que se hallaba vestido de etiqueta para concurrir a un baile, se presentó en el Eliseo con la dimisión de sus compañeros de Gabinete. Declaró a los periodistas:

—El Gobierno entiende que ha dado cumplimiento a su misión. Se dejan ya ver los primeros indicios de la mejoría económica, la agricultura se reconstruye y la paz interna se ha mantenido a pesar de todo dentro de nuestras propias fronteras. Hemos observando nuestras obligaciones con la Liga y siguen intactas nuestras alianzas. La política exterior de Francia ha ganado independencia.

Entre tanto, el tesoro se encuentra en la necesidad de hacer frente a un nuevo déficit de 8.000.000.000 de francos, o sea $528.000.00.

El leader nacionalista Marín, en una carta pública, expone que la crisis fué precipitada por la mala fé de los radicales, que han seguido para ello «procedimientos contrarios a la Constitución y al régimen parlamentario».

El Gobierno de M. Laval es el centésimo de la República.

SUMARIO DE ESTA EDICION

Anuncios Clasificados	20 21-22-23
Agricultura	19
Cables	24
Cables de España	13
Cartel del Día.—(Teatros y Cines)	6
Comunicaciones	19
Consejo de Secretarios	3
Cultos Católicos e Información General	20
Crucigramas	4
Crónica Habanera	5-7-9
Defunciones	4
Ejército Constitucional	2
Escenario y Pantalla.—(Crítica)	6
Estado del Tiempo	9
Gacetillas	6-8
Habaneras	4
Información General de Provincias	18
Lista Oficial de la Lotería	10-11
Mataderos	4
Mercantil	17
Municipio	19
Música y Músicos	8
Noticias de los Juzgados de Primera Instancia.—(Vida Civil)	19
Obras Públicas	4
Palacio	8
Política	10-11
Puerto	11
Sanidad	19
Secretaría de Estado	19
Secretaría de Comercio	19
Secretaría del Trabajo	19
Sociedades Españolas	8
Sports	14-15-16
Telegramas del Interior	18
Tribunales	19
Viboreñas	7
LECTURAS:	
Actualidad Internacional. (Por J. L. M.)	24
Al Margen de la Historia	4
A Través de la Vida. (Por Héctor de Saavedra)	4
Armonías. (Por Gustavo E. Urrutia)	2
Bromas y Veras. (Por Joaquín Aristigueta	12
Cablegramas por Correo. (Por Constantino Cabal)	13
De Día en Día. (Por Tartarín de Tarascón)	12
El Cuento de Hoy	9
El Partido del Centro. (Por León Ichaso)	13
Joseph Pagés, Propagandista de la Fiesta de Toros, ha Escrito la Novela de la Insurrección de Asturias. (Por Daranas)	24
La España de Hoy. (Por Manuel Aznar)	13
Palabras Sobre Manuel Sanguily. (Por Raúl Maestri)	12
«Una Explicación Merecida y un Pensamiento Ampliado». (Por Tirso Castellanos)	5
Valle Inclán el Fauno Mutilo. (Por Rafael Heliodoro Valle)	12

EN TRES LUGARES HISTORICOS SE EFECTUO LA CEREMONIA DE ACUERDO CON LAS TRADICIONES

La proclama fué conocida a la vez en el Reino y en los Dominios. El ceremonial. Orando ante el padre muerto. La familia real se encuentra reunida aún en Sandringham

LONDRES, enero 22. (AP.)—Eduardo VIII fué proclamado Rey y comenzó el trigésimo nono reinado sobre el pueblo inglés desde la conquista normanda.

Desde su trono solitario, con nuevas solemnidades a la altura de las responsabilidades que contrae, comenzó a actuar en los asuntos de Estado. Conferenció con el primer ministro Stanley Baldwin y después regresó a Sandringham.

En ese lugar, el cadáver de su padre el Rey Jorge V, acompañado por gentes del pueblo, descansa en la pequeña iglesia parroquial. Mañana será traído el cadáver a Londres en un tren especial que llegará a las 2:45 de la tarde.

Será colocado en capilla ardiente en el Hall de Westminster hasta el lunes por la noche y las ceremonias del enterramiento se efectuarán el martes en Windsor.

Desde el balcón del Palacio de St. James, en Charing Cross, igualmente en Temple Bar y finalmente en la Royal Exchange, en el corazón de la ciudad de Londres, el nuevo Rey fué públicamente aclamado.

Diez mil soldados cubrieron la carrera mientras trompeteros vestidos a la antigua usanza hacían sonar sus trompetas y se hacían cuarenta y una salvas de artillería en honor del hombre que simboliza la unidad del imperio.

Las palabras de la proclama tradicional recorrieron todo el poderoso imperio, que se extiende a todos los continentes, en alas de las ondas hertzianas. Muchos de los 500 millones de súbditos de Eduardo VIII oyeron en sus aparatos de radio la lectura de la proclama.

La familia real, con excepción de las princesas Isabel y Margarita, nietas del Rey Jorge, estaba reunida esta noche en Sandringham, a donde llegaron el nuevo soberano y otros parientes.

Mañana Eduardo VIII, acompañado por sus tres hermanos, marchará a pie detrás del armón que trasladará los restos de su augusto padre a la estación de Wolferton, cerca de Sandringnam, de donde saldrá el tren funeral al mediodía.

El féretro será depositado en un coche pintado de negro y morado que se enganchará a la máquina «Rey Jorge V», que se expuso en los Estados Unidos hace algunos años.

Se han hecho los preparativos para que un millón de personas del pueblo desfile junto al catafalco durante la permanencia del cadáver en el Hall de Westminster.

Un enorme público reunido en el exterior del palacio de St. James, escuchó al Rey de armas, en traje medioeval, proclamar en alta voz, desde el balcón, sobre el patio, lo siguiente:

«Nosotros, lores espirituales y temporales de este reino, asistidos por los del Consejo Privado de la difunta Majestad y con otros caballeros de calidad, el Lord Mayor, los concejales y ciudadanos de Londres, publicamos y proclamamos que el alto y poderoso Príncipe, Eduardo Alberto Cristian Jorge Andrés Patricio David, es ahora, por muerte de nuestro extinto soberano de feliz memoria, nuestro único Rey, Lord Eduardo VIII, de la Gran Bretaña, Irlanda y los Dominios británicos de ultramar, Defensor de la Fe, Emperador de la India, por la Gracia de Dios.

«A quien reconocemos fidelidad y constante obediencia con todo nuestro afecto humilde y cordial, rogando a Dios, por quien los Reyes y Reinas reinan, que bendiga al Príncipe real Eduardo VIII concediéndole largos y felices años para reinar sobre nosotros.»

Inmediatamente después de la ceremonia de St. James, el Primer Ministro Stanley Baldwin y el Rey se dirigieron al Palacio de Buckingham, donde Baldwin fué recibido por el monarca como representante del gobierno del pueblo.

El Rey Eduardo, que tenía proyectado regresar a Sandringham en avión, se vió impedido de hacerlo a causa del mal estado del tiempo.

Acompañado por los duques de York y los duques de Gloucester, salió por tren a las 2 y 37 de la tarde y llegó a Wolferton poco después de las cinco y media. Desde allí siguieron a Sandringham en automóvil para unirse a la Reina viuda María.

Cuando terminó esta primera ceremonia de la proclamación, el público vió aparecer momentáneamente al nuevo monarca en una ventana alta próxima al balcón.

El grupo encargado de la proclamación oficial, en carrozas tiradas por cinco parejas de caballos y escoltadas por miembros de la guardia, se dirigió a Charing Cross y después a Temple Bar para llevar a cabo la proclamación en los mismos términos en que se había hecho en St. James.

Cuando se dirigió a Temple Bar, en el corazón del viejo Londres, el grupo fué admitido de acuerdo con los antiguos usos y costumbres de la ciudad de Londres.

«¿Quién viene?», preguntó el Lord Mayor que se hallaba al frente de la guardia.

«El oficial de armas, que pide entrada a la ciudad para proclamar al Rey», fué la respuesta.

Un cordón de plata, que cerraba la calle, fué cortado y el grupo avanzó hasta llegar al sitio en que se encontraba el Lord Mayor, dando el grito de: «El Rey ha muerto: viva el Rey».

También se efectuó la proclama en los Dominios, en la India y en las distintas colonias y condados y barrios municipales del Reino Unido.

Numerosas personas, vestidas de luto, se hallaban en esos cuatro puntos en que se leyó la proclama. Las banderas ondeaban en lo alto de los mástiles en honor al nuevo rey.

En todos los sitios en que se leyó la proclama se ejecutó la marcha real «Dios salve al Rey».

TODA LA FAMILIA REAL INGLESA ESTA REUNIDA EN SANDRINGHAM

SANDRIGHAM, Inglaterra, enero 22. (AP.)—Eduardo VIII y sus hermanos los Duques de York y Gloucester, se dirigieron esta noche a la pequeña iglesia parroquial de Sandrigham para orar arrodillados ante el féretro que encierra el cadáver de su padre, el Rey Jorge V de Inglaterra.

Esta es la única noche que el proclamado Rey del Imperio británico podrá quedar solo con su augusto padre en la capillita que, en vida, frecuentaba el Rey Jorge.

Mañana será llevado el cadáver a Londres para ser colocado en la Abadía de Westminter.

Los Duques de Gloucester y la Duquesa de York han estado enfermos en Londres.

Poco después de cerrarse las puertas de la Casa de Sandringham, el nuevo Rey ordenó que se depositara una corona en la capilla.

El sencillo féretro, que lleva solamente la inscripción «Jorge Federico Ernesto Alberto Windsor, 1865-1936» solamente tiene sobre sí un pequeño ramo de flores blancas, aunque el pórtico de la capilla está materialmente cubierto por montones de flores depositadas por los aldeanos, a quienes, durante el día, se les permitió que rindieran el último tributo de respeto al soberano.

Tantos fueron los que acudieron a la capilla que la Policía tuvo que organizar una cola de cuatro en fondo. La cola llegó a alcanzar una extensión de un cuarto de milla.

Vestidos con los trajes negros domingueros, cuatro obreros de la finca de Norfolk permanecieron tiesos como estacas en los cuatro ángulos del féretro. Media docena de policías de Norfolk cuidaban de que el público que entrase en la capilla usase un «luto decente» como exigía el ritual de la edad media, llevando una corbata negra o una banda del mismo color al brazo.

Se registraron algunas escenas emocionantes cuando ancianos, ancianas y niños, inválidos, eran pasados junto al féretro para que hicieran ante él una reverente inclinación de cabeza.

Mañana los hijos del Rey acompañarán el cadáver hasta la estación ferroviaria. La Reina madre María, su hija y sus nueras irán en landós.

La Reina madre dedicó parte del día a redactar algunas contestaciones a los millares de mensajes de pésame que ha recibido de todos los rincones del mundo.

Cuando el cadáver del Rey llegue mañana a Londres acompañado por una pequeña escolta militar, será trasladado a Westminster Hall donde permanecerá en capilla ardiente hasta el martes.

Desde Westminster Hall será llevado al castillo de Windsor donde se efectuarán las últimas ceremonias funerales en la capilla de San Jorge y será enterrado donde yacen Enrique VII y otros reyes de Inglaterra.

UNA DE LAS MAS PRECIADAS FOTOS DEL EXTINTO REY DE INGLATERRA, JORGE V.

Jorge Federico V, el extinto Rey de Inglaterra y Emperador de las Indias fundaba su principal orgullo en la Marina Real de Guerra, como puro inglés de cepa, a pesar de que algunos, despectivamente, le achacaban su origen alemán, por su abuelo, el Príncipe Consorte de la Reina Victoria. Esta es una de sus últimas fotografías, en la que aparece vestido con uniforme de marino, y por eso se le llamaba también, «el Rey Naveganie».

NOTA DE LA SECRETARIA DE GOBERNACION ACERCA DEL ESTADO DE LOS ESCRUTINIOS PRESIDENCIALES HASTA LAS DIEZ DE LA NOCHE DE AYER

	Colegios.	Escrutados.	Faltan.	Tripartita.	Co...
Pinar del Río	522	431	91	54.115	41.464
Habana	1.245	647	598	68.024	51.749
Matanzas	521	467	54	52.835	45.327
Santa Clara	1.133	909	224	93.141	82.534
Camagüey	457	374	83	36.548	30.342
Oriente	1.239	821	418	73.268	60.808
TOTALES	5.117	3.649	1.468	382.931	312.224

El Gabinete del Premier Laval, sufre aguda crisis por la cuestión italiana

Ante la inminente amenaza de una crisis financiera, o de desórdenes intestinos, los políticos franceses estudian cautelosos planes para la formación de un nuevo Gabinete, pues se da como segura la caida del Gobierno del premier Laval, por su actitud en la cuestión italo-etíope. Y esas combinaciones giran al rededor de cuatro hombres de primera línea en el tablero político galo. Dos de ellos han sido jefes de ministerios: Etienne Flandin (a la izquierda extrema), posible sucesor de Laval, y Edouard Daladier (extrema derecha), Presidente del Partido Radical Socialista, ambos de la oposición. En el centro (izquierda), el ministro de Estado, Herriot y (derecha), Laval, que se defienden de los ataques de aquéllos.

M.E.C.D. 2016

DETENIDO UN LIDER COMUNISTA AL LLEGAR DE MIAMI EN AVION PARA ORGANIZAR "ACTOS DE CALLE"

DIARIO DE LA MARINA

Fundado en 1832
Dirigido hasta 1919 por D. Nicolás Rivero y Muñiz.
Oficinas y Talleres: Prado 103. Habana.—Representante en New York, Joshuá B. Powers Inc. 220 E. 42nd. St.
Director actual: José I. Rivero.

Editado por la Sta. DIARIO DE LA MARINA (S. A.) cuyo programa consiste en la defensa de los intereses generales y permanentes de la Nación cubana, de los especiales de la Colonia española establecida en la misma y de la unión y armonía entre los diversos elementos que conviven en el país.
Art. 1º de los Estatutos.

Teléfonos del DIARIO

Dirección	M 3511
Administración	M 7911
Suscripciones	M 7911
Quejas	M 7911
Clasificados	M-7915
Jefe Redacción	M-1287
Redacción	M 7913
Sports	M 7912
Ag. Guanabacoa	XO 1584

PRECIOS DE SUSCRIPCION AL «DIARIO DE LA MARINA»

Habana y Provincias

Mes	$ 1.20
Trimestre	3.25
Semestre	6.25
Año	12.00

Extranjero

Trimestre	$ 4.25
Semestre	8.00
Año	15.00
Edición Dominical (Para el extranjero solamente)	
Semestre	$ 3.00
Año	5.00

Inscripto según la ley No. 82, resolución No. 32, de 17 de agosto de 1933.

ARMONIAS

Por GUSTAVO E. URRUTIA

MATERNIDAD

AYER impugné racionalmente el sofisma anónimo de un esclavista que se firmaba J. Santos, imputando abyección electoral al negro como raza.

Hoy ofrezco, a renglón seguido, un caso patente y patético de conciencia cívica en una madre negra, entre los innumerables que podría ofrecer de gente de color que ha votado con idéntica pulcritud y comprensión del sufragio, aunque no pocos hayan favorecido a candidatos blancos que también lo merecen.

XXX

Habana, enero 7 de 1936.
Sr. Gustavo E. Urrutia.
Distinguido señor:

Sin el honor de conocerlo, me atrevo a dirigirme a usted con el solo objeto de hacerle unas manifestaciones, pues el momento resulta oportuno y quiero aprovecharlo.

En los primeros días en que empecé a leer sus «Armonías» en el DIARIO DE LA MARINA, pensé que fuese usted uno de esos que predican una doctrina y ejecutan otra y no se ocupan nada más que de lo que les beneficia a sí mismos, y hasta hube de quejarme interiormente, de que no escribiera usted —como negro— de ciertos temas que estaban a la vista y no se oía una sola queja.

Pero cuando leí usted—creo que por petición— publicar un día a la semana sus crónicas atrasadas, fué en mí en quien mejor efecto hizo, pues le restaba yo un honor del cual era merecedor, ya que cuando leí la que trataba de por qué no se colocaban muchachas de color en algunos establecimientos, me llenaron de regocijo aquellas «Armonías», pues hasta quise escribirle en aquellos días, pero no me atreví, porque había un hombre de color que sentía el ambiente en el fondo de su corazón, puesto que lo escribía.

Yo que soy madre de tres hijos, que somos de color y que me doy cuenta, sufro ese dolor que es moral y material, y diariamente siento una tristeza tan grande como no es capaz nadie de medir, arrepentida de vivir, deseando que no vivieran ellos tampoco, pues como madre negra me veo sin armas para defender a estos hijos de esta guerra invisible y tan efectiva.

Es de ahí, señor Urrutia, de donde nace el objeto de mi carta, pues sus artículos en el periódico me han servido muchas veces de calmante, pues no dudará usted los momentos tan tremendos que ha de vivir una madre negra que viva la realidad. Y su artículo «Pelayo-Beruff» ha dado por resultado que me ha arrancado usted el voto preferencial en las próximas elecciones, pidiéndole en recompensa que se ocupe usted en la Cámara de una ley que afecta grandemente a las madres de color, pues somos por mayoría las pobres y por lo tanto las que tenemos que poner a los hijos más bien a aprender oficios que mandarlos a la Universidad, y que siendo esa senda donde los niños de color no encontraban obstáculos, hoy resulta cerrado por completo ese camino, que es bien triste y doloroso pensar que ni un oficio les puedo dar a mis hijos, que a conciencia he de criar para la delincuencia, pues es el ambiente que nos dan los hombres que por ser inteligentes hacen las leyes tan faltas de conciencia y de humanidad, pues hay que procurar más bien evitar el perjuicio a las criaturas que colmarlas de agasajos.

Por tanto, señor Urrutia, puede usted estar persuadido de que en el Colegio electoral del barrio de Santa Teresa, si hay un voto preferencial en su candidatura, ese será el mío, y si hay dos, uno será el mío, sólo por conciencia, no por inducción.

Sin más, quedando con grandes esperanzas, deseándole de todo corazón un seguro triunfo y sellando un compromiso entre ambos, de lo anteriormente expresado, me despido de usted respetuosamente bajo el seudónimo,

«UNA MADRE NEGRA»

Expulsarán a Carlos Duque Estrada apenas cumpla su sentencia

Movimiento en el Cuerpo de Policía. Penados en libertad. Notas de la S. de Gobernación

Carlos Duque Estrada, que se encuentra extinguiendo condena impuesta por el Tribunal de Urgencia Número Uno, por propaganda sediciosa, será expulsado del territorio nacional, ya que se ha comprobado que es mexicano y se le considera extranjero indeseable; la expulsión no se llevará a cabo hasta que no haya cumplido la citada condena. Como se sabe, el joven Duque Estrada se distinguió sobremanera en la lucha contra el régimen de Gerardo Machado y el hecho más relevante que cometió fué el de fugarse del Presidio Modelo cuando era conducido de Isla de Pinos a la Habana en dicha época, siendo capturado posteriormente. Recientemente compareció ante el Tribunal Nacional de Sanciones, en el proceso seguido contra los procesados por los episodios sangrientos de Atarés, a fin de abonar en favor del ex comandante Pedro A. Castells, respecto al buen trato que este ex supervisor del Presidio Modelo daba a los presos políticos, entre ellos a él mismo, al que trató con todo género de consideraciones, aun después de su fuga.

MOVIMIENTO EN LA POLICIA NACIONAL.—Por decreto que refrenda el Secretario de Gobernación se ha designado Vigilante del Cuerpo de la Policía Nacional a Alberto M. Muñoz y auxiliares de la propia institución a Gerardo López Nodarse, Ernesto Nogueras, Víctor Reyes Aguila, Enrique López Montenegro y Ramón Doble Aranguren.

PENADOS EN LIBERTAD POR HABER CUMPLIDO.—Por haber extinguido las penas que les fueron impuestas, han sido excarcelados de la cárcel de la Habana, los penados Antonio Antas González, Francisco Acosta Acosta, José Lan y Ciriaco Rodríguez.

Nuevas reformas en la Aduana para facilitar su obra

Se trata de obtener créditos a fin de estimular más a los empleados de mayor competencia

El señor Pedro León Otaño, Administrador de la Aduana, dedicará su atención en estos días a distintos importantes problemas; la Reglamentación de los Expresos, con el fin de facilitar el despacho de las mercancías que se reciben por correo, a cuyo efecto, para no lesionar intereses, se celebrará una reunión con los representantes de los Expresos.

También estudiará el problema de la Colegiación de los Corredores de Aduanas, pendiente de resolución en la Secretaría de Hacienda, que ha venido tropezando con obstáculos, por existir intereses en pugna en esta materia, a fin de proceder dentro de la mayor justicia.

La obtención de nuevos créditos, para el mejoramiento del personal, a fin de estimular a los que prestan idóneamente sus valiosos servicios, de acuerdo con la eficiencia de los mismos.

Las recaudaciones, según nos informó el señor Otaño, se mantienen como en los meses anteriores, por lo que en este particular, se siente optimista.

Arrestado dos individuos que llegaron como polizones

El vigilante de la Policía Marítima, Francisco Pereira, capturó ayer por la noche, en el Muelle de Luz, a los ciudadanos españoles Florencio Calsa Caballero y Juan Quintela, quienes llegaron como polizones en el vapor «Iberia», logrando darse a la fuga cuando dicha nave arribó a nuestro puerto.

Los mencionados individuos fueron remitidos a Tiscornia.

Herido anoche un hombre por otro, jugando al billar

El agresor solicitó que le devolviera el dinero que le ganó a las carambolas

Al Primer centro de socorro fué conducido, anoche, Elizardo Carreras Martínez, de la Habana, de 22 años de edad y vecino de Figuras número 44. Examinado por el médico de guardia, doctor Rodríguez, le apreció una herida de carácter grave en la espalda.

Ante el teniente Goenaga, de la Sexta estación, declaró el paciente que en ocasión de encontrarse jugando al billar en el café «Habana», situado en la esquina de Belascoaín y Gloria, con un desconocido, éste lo agredió al negarse a devolverle el dinero que le había ganado, dándose acto seguido a la fuga, suponiendo que para ello utilizara un cuchillo con el cual le produjo la herida que presentaba.

Causa criminal como consecuencia de una reciente autopsia

Se comprobó que Emilia Fuentes no falleció a causa de heridas sufridas en un choque de autos

En el Juzgado de Instrucción de la Sección Cuarta, se ha radicado causa criminal por el delito de homicidio, en vista de informe rendido a dicha autoridad por los forenses doctores Mora Sansores y Miró, que practicaron la autopsia al cadáver de la señora Emilia Fuentes Tenas, de la Habana, de 32 años de edad y vecina que era de Dos y Miraflores, en el reparto Los Pinos.

Según comprobaron dichos profesionales, al practicar la autopsia al cadáver de la señora Fuentes Tenas, se trataba, por personas interesadas, el ocultar tan grave delito.

Por el momento se ha informado, que la señora Fuentes Tenas, había fallecido al tener lugar un choque próximo a los Cuatro Caminos, extremo éste que quedó desvirtuado por los médicos forenses, al realizar en el cadáver la diligencia de autopsia.

Por el Juzgado se le ha ordenado a la Policía, que practique una amplia investigación.

IMPRESIONANTES DETALLES DEL NAUFRAGIO DE LA 'PAULITA'

EL EXCESO DE CONFIANZA DEL DUEÑO DE LA GOLETA LE HIZO SUCUMBIR EN EL HUNDIMIENTO

Un marinero devorado por los tiburones. La «Paulita» se desfondó en plena obscuridad, desapareciendo bajo el agua en unos minutos. Valerosa labor del «Persephone»

Procedente de Talara, Perú, y con cerca de cinco millones de galones de petróleo para destilar, llegó ayer, después de las 4 de la tarde, el hermoso buque de bandera panameña «Persephone», de 8920 toneladas de desplazamiento, capitaneado por H. G. Loeber.

En dicho navío han llegado los tres supervivientes del naufragio de la goleta cubana «Paulita». Nómbranse José Luis Rodríguez, natural de Cuba, patrón y vecino de Regla, José Ramón García, también de Cuba, marinero y vecino de San Rafael número 71, y Francisco Pérez y Fernández, natural de España, marinero y vecino de San Pedro 24.

LAS VICTIMAS.—Perecieron en el naufragio el propietario de la goleta, Juan Rueda, dueño de un corte de leña en el Cabo de San Antonio y vecino de la Calzada del Monte número 544 en esta ciudad y el marinero Crescencio Martínez, natural de Cuba, de raza negra, y vecino del pueblo de Cabañas.

LO QUE DICEN LOS NAUFRAGOS.—Una vez a libre plática el «Prsephone», interrogamos a los supervivientes del naufragio.

El patrón Rodríguez, respondió a las interrogaciones de los periodistas que pasaron a bordo.

El señor Rueda, era dueño de la goleta y de un corte de leña y hornos de carbón y adquirió la embarcación para dedicarla al tiro de esos productos, designándolo patrón y enrolándolos a todos en el puerto del Mariel, de donde salieron despachados para María la Gorda.

En dicho sitio tomaron el cargamento de carbón vegetal que conducían, dirigiéndose a la Coloma, también en la costa pinareña. Navegando a la altura de Cabo Corriente, fueron sorprendidos por el norteazo que sopló muy duro, el cual derribó el palo mayor, cayendo la arboladura y quedando esa parte del aparejo sobre una banda, en el mar.

En tales condiciones y careciendo de gasolina para el motor, el barco sufrió los fuertes embates del viento y del mar, permaneciendo cinco días al garete.

El patrón trató de dirigir su barco hacia Cocodrilo, lugar de refugio excelente, en donde se proponía arreglar la avería, cuando se iniciaba ese crucero, se quebró el trinquete, siendo imposible a partir de entonces, todo intento.

En tales condiciones estuvieron a la deriva, llegando a faltarles el agua potable y escaseando la comida.

Estando frente a Buenavista, a eso de las 10 de la mañana de ayer, advirtieron una vía de agua, y al avisar el buque petrolero le hicieron señales, pidiéndole auxilio.

EL NAUFRAGIO.—El patrón Rodríguez, refiere que el Capitán del «Persephone», se acercó todo cuanto pudo a la «Paulita», y los invitó a pasar a su barco, pero el dueño le pidió que lo remolcara hasta la Habana.

Se tendió un cabo de remolque, y comenzó la tarea del remolque que fué muy bien durante todo el día de ayer.

A eso de las nueve de la noche, y por haberse notado que la vía de agua se ampliaba, pues seguramente una de las tablas del fondo se había desprendido, determinaron tomar el bote de la «Paulita», mientras hacían señales al barco que los remolcaba para que se detuviera y los recogiera.

VOLTERETA FATAL.—Llena de agua, con fuerte marejada y viento, la «Paulita» dió una rápida voltereta, zozobrando, haciendo naufragar el bote donde estaba la tripulación, pues el señor Rueda se obstinó en permanecer a bordo con la esperanza de que salvaran el barco.

Todos cayeron al mar y allí comenzó la lucha entre la vida y la muerte. Rodríguez y García, lograron agarrarse al bote, y despojarse de sus ropas, y Pérez, logró ganar un tambor vacío.

Martínez, que tenía mucho frío y se había puesto toda la ropa de que disponía, parece que no pudo despojarse de la misma y se hundió pidiendo auxilio de modo desesperado.

El propietario de la «Paulita», siguió a su barco en su trágica voltereta, desapareciendo.

Los tres supervivientes presentan lesiones de poca consideración que se causaron con el bote al luchar para sostenerse hasta que fueron recogidos.

GRANDES ELOGIOS AL CAPITAN LOEBER.—El patrón Rodríguez informó que el Capitán del «Persephone», realizó una magnífica faena marinera para recogerlos, pues con los reflectores, logró localizar el pequeño bote donde estaban él y García, subiendo los dos a bordo por medio de cabos que les arrojaron de a bordo.

El otro náufrago fué recogido por el bote del «Persophone», que al mando del Primer Oficial y siete hombres de la tripulación fué arriado para rescatarlos.

COMO FUERON AUXILIADOS.—Una vez a bordo los náufragos, la tripulación se mostró muy humanitaria con ellos, pues como estaban desnudos y tiritando de frío, les dieron masajes, baños caliente, comida, ropa y luego los alojaron en camarotes.

CON EL CAPITAN LOEBER.—Una vez que el capitán del «Persephone», R. Loeber, terminó de cumplimentar a las autoridades que habían acudido a bordo de su barco y a los funcionarios de la Aduana, recibió a los representantes de la prensa.

Mr. Loeber, es un viejo marino, de nacionalidad alemana, un verdadero lobo de mar que ha salvado ya 56 vidas en naufragios, pues recogió náufragos de un vapor en New Escocia, otro en los Estados Unidos y otro en Alemania.

Por esos hechos ha sido condecorado, poseyendo una medalla de oro y otra de plata como premio a su humanitaria labor.

Gran pesadumbre mostraba el Capitán Loeber, por no haber podido rescatar a todos los náufragos, pero declaró que el dueño de la goleta obstinadamente quiso permanecer en su barco. El otro marinero estima que fué devorado por los tiburones.

SUS DECLARACIONES.—El capitán Loeber, tenía ya redactada ayer tarde su protesta de ley, para dar cuenta a las autoridades del puerto del acidente sufrido por la «Paulita» y de cuyo informes son los siguientes datos:

Navegando a las 21° 25 «de latitud N y a los 85° y 00» de longitud W a las 9 de la mañana del día 21, encontró a la goleta de bandera cubana, «Paulita», la que por medio de señales le pidió auxilio.

En demanda del barco acercó el suyo lo más que pudo hasta entablar conversación con el patrón Rodríguez y con el propietario Rueda, los que le pidieron que los remolcara a la Habana, pues tenía el barco una vía de agua y carecían de gasolina para el motor.

A las 9 y 40 de la mañana y tendido el cabo de remolque, comenzó a navegar lentamente, no aceptando los tripulantes de la «Paulita» la invitación que les hizo de pasar a su barco.

A las 5 de la tarde el serviola de popa dió aviso que de la «Paulita» hacían señales, procediéndose a parar hasta dejar que la goleta llegara a su costado, pidiéndole el dueño que navegara más despacio.

El dijo qu los complacería, pero que cerraran todas las tapas de escotilla y prosiguiéndose la navegación.

A las 8 de la noche nuevamente se advirtieron señales del barco remolcado y entonces volvió a detener su barco, y recogió el cabo hasta traerla a su costado.

Una nueva petición de que navegaran más despacio fué formulada del «Paulita», pero entonces informó que resultaba muy peligroso para su barco ir tan despacio dada la proximidad de la costa y si ellos podrían quedarse allí, para con un velamen provisional llegar a la costa.

El dueño de la «Paulita», le pidió de nuevo seguir el remolque para la Habana; entonce puso fijo su reflector sobre el barco cubano. A las 9 y 45 de la noche, la «Paulita», por haberse desfondado, dió una volteretа tan rápidamente que pronto desapareció de la superficie.

A esa misma hora cuatro hombres de la «Paulita», se habían embarcado en un pequeño bote del barco, que zozobró también.

Seguidamente se hicieron señales lumínicas y los reflectores funcionaron en todas direcciones, mientras rápidamente se viró en redondo, hacia el lugar del naufragio, logrando recoger dos hombres del agua y otro lo recogió el bote de su barco que había sido arriado al mando del Primer Oficial.

La maniobra se completó cortando el cabo de remolque.

Finalmente y como ya toda esperanza de salvamento humano era imposible, determinó seguir viaje a la Habana.

EL CAPITAN DEL PUERTO LE DIO LAS GRACIAS.—El Capitán del Puerto, señor Eduardo Hernández, pasó ayer tarde a bordo del «Persephone», ya nombre del Gobierno de Cuba, le dió las gracias por el salvamento de los tres marineros cubanos que trajo.

Visiblemente emocionado aceptó el Capitán Loeber dicha felicitación.

Los señores José R. Polo, Agente de Aduana y Cristóbal Martín, Inspector de la Standard Oil Co., cumplimentaron ayer a las personas que tuvieron a bordo del «Persephone».

Ayer tarde el Sargento Aleyeto y el Cabo Mario Lago, tomaron declaración a los náufragos y hoy presentará su protesta el capitán.

Los tripulantes de la goleta cubana «Paulita», nombrados Miguel y Felipe Ledesma y Antonio Valdés, que fueron rescatados del mar cuando el naufragio, por el comandante Leepe.

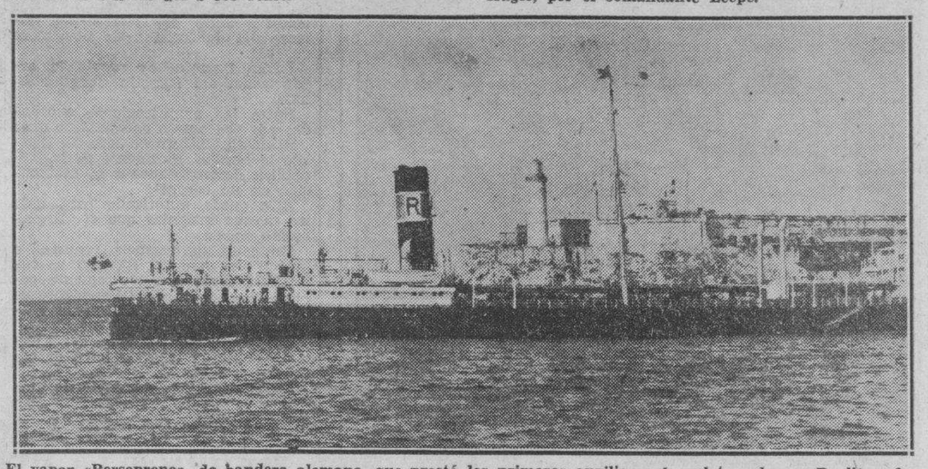

El vapor «Perseprene», de bandera alemana, que prestó los primeros auxilios a la goleta cubana «Paulita», la cual zozobró, lográndose salvar a varios de sus tripulantes.

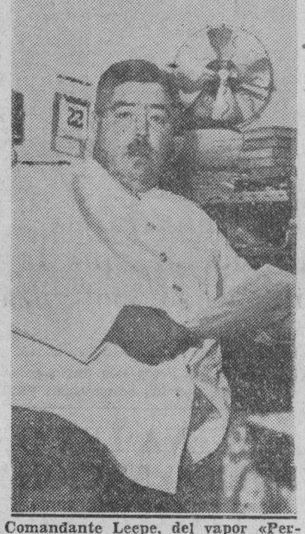

Comandante Leepe, del vapor «Persephene», en su camarote, examinando uno de los mensajes que trasmitió, después de haber auxiliado a la goleta «Paulita», que zozobró cuando era remolcada hacia la Habana.

MENOR DESAPARECIDO

A la Policía denunció Josefa Costa Hernández, vecina del edificio «Carreño», la desaparición de su menor hijo Francisco Porto Costa, que cuenta once años de edad, temiendo le pueda haber ocurrido alguna desgracia. Se trata por la Policía de localizar su paradero.

Designado un capitán del Ejército para que acompañe a los oficiales chilenos mientras se hallen en Cuba

Han sido nombradas tres damas inspectoras de la Sección Auxiliar del Ejército. Nuevo Teniente de la Reserva Militar. Otros nombramientos para ese Cuerpo. Nombres de ellos

Por una orden del Cuartel General del Ejército, el capitán Pablo Roque Orihuela, ha sido designado en comisión del servicio para que acompañe a los oficiales del ejército chileno, mientras dure su permanencia en Cuba. El capitán Roque Orihuela pertenece al regimiento «4 de Septiembre».

NOMBRAMIENTOS EN LA RESERVA.—Han sido nombradas Inspectoras de la Sección Auxiliar de la Reserva Militar, las doctoras Amelia Lusson y Lusson y Clara Sureda y Hurtado (farmacéuticas), y la señora María Ximeno y Rivas, las cuales deberán prestar los juramentos que previene el reglamento para el cuerpo de la Reserva Militar.

El Sr. Ricardo Pariat y Amador fué nombrado por la orden número 14 del Cuartel General, primer teniente de la Reserva Militar; y subofíciales del mismo cuerpo, por igual disposición, los señores Manuel Jauna Santovenia, Antonio Montalvo y Villazón y Mario Luján y Fraga.

SUICIDIO FRUSTRADO

Con ánimo de privarse de la vida, ayer ingirió cierta cantidad de tinta rápida la joven Engracia Leonor Díaz, natural de la Habana, de 16 años de edad y vecina del Reparto San José, ocasionándose una grave intoxicación, de la que fué asistida en la casa de socorro de Jesús del Monte. Se ignoran por el momento las causas de su determinación.

Los médicos autopsiantes declaran que la bella Azucena Susana murió a causa de un balazo en el corazón

Según las características de la herida, se trata de un suicidio. La bala penetró por el pericardio, atravesó el corazón, el pulmón, el hígado y el estómago. Sustracción

En la mañana de ayer, los doctores Miró y Muñiz, practicaron la autopsia al cadáver de la señorita Azucena Susana Dorado Montero, comprobándose que el proyectil después de penetrar por la región mamaria izquierda en su trayectoria lesionó órganos importantes.

Como recordarán los lectores de DIARIO DE LA MARINA, la joven Azucena, sin que hasta estos instantes se puedan conocer las causas, atentó contra su existencia, dándose un balazo sobre el pecho, hecho ocurrido en la oficina del teatro «Actualidades», donde prestaba sus servicios.

Los médicos forenses, en la diligencia de autopsia, exponen que el proyectil, calibre 22, después de haber penetrado en el pericardio, atravesó el corazón, saliendo para lesionar el lóbulo izquierdo y el pulmón, retrocediendo para ir nuevamente a perforar el pericardio, pasando al estómago y después al hígado, cuyos órganos lesionó, penetrando en la cavidad y al salir fracturó la oncena costilla izquierda, quedando el plomo alojado a flor de piel, en la region lumbar, de donde fué extraido.

La herida hecha sobre la región mamaria, es a bocatocante y presenta las deflagraciones de la pólvora.

Abierta sus cavidades explánicas, no se notó nada anormal y sí solo una intensa anemia, producida por la gran hemorragia que tuvo debido a las numerosas lesiones sufridas.

Estiman los autopsiantes que en este caso se trata de un suicidio.

ROBARON PRENDAS DURANTE EL VELORIO

Anoche cuando la joven Azucena Susana estaba tendida en su domicilio de Carmen 52, este fué invadido por amigos, familiares y vecinos. Entre los concurrentes al velorio se encontraba Mercedes Hernandez Rodríguez, de 29 años, vecina de Carmen 35, la cual fué detenida por sospechar Ramón Dorado Montero, hermano de la suicida, que aquélla se hubiese apoderado de un par de aretes de brillantes, propiedad de la señora Estrella Montero López.

La acusada manifestó que efectivamente ella había concurrido a la casa mortuoria por ser amiga de la familia, pero que con relación a los aretes ignoraba quien pudiera haberlo sustraido.

Mercedes Hernández fué puesta en libertad.

Una respetable dama oriental será sometida a una delicada operación dentro de unos días

SANTIAGO DE CUBA, enero 22. DIARIO. Habana.—El viernes embarcará para esta ciudad, procedente de la Habana, el eminente médico oriental Dr. Carlos Ramírez Corría, especialista en cirugía nerviosa, llamado urgentemente por nuestro compañero Alberto García Torres, corresponsal del DIARIO DE LA MARINA, «Avance» y «¡Alerta!» con motivo de la gravedad de su amantísima madre, señora Carmen Torres viuda de García, que se halla recluída en la clínica Los Angeles. El doctor Ramírez Corría, después de estudiar el caso, procederá a realizar la importante operación quirúrgica, y a la fijación del tratamiento científico a que ha de ser sometida la distinguida paciente.—Especial.

La Administradora del gran Sanatario «La Milagrosa» se encuentra bastante mejorada

A fines de la semana pasada sufrió un accidente, a consecuencia del cual sufrió la fractura de un miembro, la administradora del sanatorio «La Milagrosa», Sor Serafina Ferrés, que es a la vez presidenta de la Comisión de Beneficencia de la institución, estando impedida por tal motivo de atender sus múltiples ocupaciones.

Atendida por el doctor Emilio Romero, subadministrador del sanatorio y especialista en esta clase de dolencias, mejora rápidamente, siendo de celebrar la colaboración eficaz prestada por el radiólogo doctor José E. Alonso y todo el personal de la casa. No obstante la mejoría iniciada no podrá recibir hasta fines de la próxima semana.

También ha sido necesario, por distintas causas, aplazar las elecciones fijadas para el presente mes, hasta el venidero marzo, las que serán avisadas con la debida anticipación.

ARROLLADO POR UN OMNIBUS

Manuel Encina Villarreal, de 37 años de edad y vecino de Pasaje A y Avenida Oeste, en Marianao, fué asistido ayer en el Segundo centro de socorro de graves lesiones diagnosticadas por el cuerpo, que declaró le había ocasionado al arrollarlo un ómnibus cuyo número ignoraba por haberse dado a la fuga el chauffeur que lo conducía, teniendo lugar el accidente en la Calzada de Infanta, en los momentos que se bajaba de otro ómnibus para recoger una moneda de cinco centavos que se le había caído. La Policía practica investigaciones para localizar al chauffeur acusado.

DOS PROCESADOS

El Juez de Instrucción de la Segunda, dictó ayer autos de procesamiento, contra Enrique Lee por daño a la salud pública, con fianza de 5.000 pesos y Enrique González Ruiz, (alias) «Carabelita», por robo, con fianza de 2.000 pesos.

EL SERVICIO DE INTELIGENCIA MILITAR CREE QUE VIENE CON INSTRUCCIONES DE LA "CNOC"

Fueron arrestados dos individuos por tener documentación roja. Uno de ellos denunció a varios compañeros, si bien se declaró ajeno a la obra que los otros trataban de realizar

En Campanario 9, tercer piso, domicilio de Miguel Avalos Pérez, ex empleado público, practicaron un registro ayer miembros del Servicio de Inteligencia Militar, ocupando cuatro mil ejemplares de un folleto subversivo de la «I. R.», órgano oficial de la izquierda revolucionaria, los que habían de ser distribuídos en el territorio nacional. Avalos declaró a los referidos agentes que el pasado 17 vió a Rafael García, ex empleado de la Secretaría de Hacienda, como lo es él, siendo cesanteados el pasado 13 de marzo, el cual le había entregado un paquete para que lo guardara por breve tiempo, hasta que él volviera, llevando el paquete hasta su domicilio, donde pudo observar que se trataba de proclamas revolucionarias. Siguió diciendo que con posterioridad vió nuevamente a García, en San Lázaro y Manrique, repitiéndole éste que iría a buscar el paquete, pero no regresó y continuó con el busto hasta que llegaron los miembros del Servicio de Inteligencia Militar.

Agregó Avalos que García se reúne con empleados de la Secretaría de Hacienda, nombrados Evelio Borrego, inspector de Aduana; Isaac Jaén, mecanógrafo de la Asociación de Empleados Jubilados; Ismael Jordán, ex jefe de la Sección de Pensiones y otros. Fué remitido al vivac a disposición del Tribunal de Urgencia Número Uno.

DETENIDO AL LLEGAR DE MIAMI EN AVION

También, miembros de dicho Servicio, arrestaron al líder comunista Jaime Santiesteban, vecino de Clara Mendoza, Niquero, Oriente, que llegó procedente de Miami, en avión. Los agentes tienen noticias de que el detenido traía de New York instrucciones secretas de la Confederación Nacional Obrera de Cuba y del Partido Comunista para provocar en la Habana actos de calle perturbando el desarrollo de los comicios, estando entre sus planes el recomendar a los obreros que votaran en las elecciones en la columna en blanco por elementos rojos y así crear grave problema al gobierno.

Además, se le ocupó abundante documentación soviética y una copia cursada por la Confederación, Mesa Ejecutiva, a César Vilar,—que como se sabe extingue varias condenas que le han impuesto los Tribunales de Urgencia,—en la que se le comunica que en Octubre han de llegar a Cuba cuarenta directores de la Federación Americana del Trabajo. El detenido fué recluído en el Vivac, a disposición del Tribunal de Urgencia número uno.

Finalmente, los repetidos agentes del Servicio de Inteligencia Militar, detuvieron a Francisco Aguirre Vidaurreta, de Prado 93, altos, al que se ocupó documentación roja subversiva. También se le recluyó en el Vivac, a disposición de dicho tribunal.

Un informe acerca del hurto de $557 a Antonio Peralta

Acusa a la persona en la que había hecho confianza de que se apropió de dicha cantidad

El Jefe de la Policía Secreta Comandante Eugenio Menéndez, recibió ayer el informe rendido por el detective de ese Cuerpo Celestino Alfonso, relativo a la estafa de que fué víctima el candidato a Concejal por el Partido Unionista, Antonio Peralta, el que hubo de entregar al encargado de la bodega de Esperanza y San Nicolás, nombrado Jose Benito Palmero, la suma de $557.00 para que se los guardara, teniendola en su poder varios meses, dándole evasivas para la devolución cuando se la reclamó hasta que convencido Peralta de que Palmero había dispuesto de ella determinó denunciarlo. También hace constar Alfonso en el informe dicho que José Benito se puso de acuerdo con su hermano Francisco, del mismo apellod, simulando ambos un robo en el establecimiento para justificar la desaparición del dinero, llegando José Benito a poner la bodega a nombre de otra persona para evadir el pago de las deudas que había contraído y el de las contribuciones por impuestos, y, finalmente, que el acusado surtió la bodega con el dinero que sustrajera a Peralta.

El Comandante Menéndez elevó el informe al Juez de Instrucción de la Sección Tercera, que ha radicado la causa por hurto.

ACUSA A SU ESPOSO DE HABERLE DEFRAUDADO EN LA SUMA DE $2,000.00

Engracia Blanco Pérez, de Baños 37, departamento 204, denunció al sub-inspector Horacio Sánchez, de la Sección, que su esposo Daniel Alda López la despojó de la suma de $2,000.00, con la que se ha establecido en 17 número 20, Vedado, habiendola abandonado enferma. Del caso conoce el Juzgado de Instrucción de la Cuarta Sección.

Se ha prorrogado el concurso de la frase pro-turista

El primer premio es de $200. Se trata de ofrecer frases concisas congratulatorias

La Asociación de Anunciantes nos remite los detalles de los acuerdos tomados en sus últimas sesiones que se relacionan con el interesante Concurso Pro-Comprensión del Turismo iniciado con amplio espíritu por la novel organización.

Considerando el interés público que debe despertar este concurso, informamos que ha sido prorrogado el plazo del mismo hasta el 24 de febrero con objeto de aumentar el número de regalos que se ofrecen.

La Asociación de Anunciantes se dispone a premiar las mejores frases, no mayores de diez palabras, que sinteticen una recomendación publica sobre el trato que se le debe otorgar al turista y lo que representa para Cuba el turismo, desde un punto de vista interior.

El primer premio consiste en 200 pesos en efectivo; el segundo en un magnífico receptor de radio de marca acreditadada; y otros premios consisten en diversos productos obsequiados por las principales firmas comerciales e industriales de Cuba. Y dado el deseo que hay de propulsar el Concurso resulta prematura señalar el número de regalos que se adjudicarán a los participantes.

Un selecto jurado tendrá a su cargo la selección de las frases y la entrega de los premios se efectuara por la Asociación de Anunciantes en u nacto público.

Para hacer el envío de las frases o para solicitar las bases del Concurso Pro-Comprensión del Turismo hay que dirigirse a la Asociación de Anunciantes, Cuba 49, Habana.

DENUNCIA DE HURTO

Participó a la Policía José Mancebo López, vecino de la Calzada de Luyanó y Fábrica, que de su domicilio le habían robado herramientas por valor de cien pesos. Por el momento no sospecha de persona alguna.

La «Orden Caballeros de la Luz», ofrecerá una velada en memoria de Martí el día 28

La «Orden Caballeros de la Luz» en la República de Cuba, institución cubana que labora por la difusión de las sabias doctrinas de Don Pepe de la Luz y Caballero, su máximo inspirador, ofrecerá una velada literario-musical el día 28 de los corrientes, a las 8 de la noche, como homenaje de respeto y devoción al apóstol de nuestras libertades patrias, José Martí y Pérez.

La constitución de la Orden Caballeros de la Luz, determina como obligatoria esta velada anual al mártir de Dos Ríos, por lo que el gran secretario de la misma, señor Horacio Carrasco y Nodal, nos comunica que ninguna persona está autorizada para vender tickets ni hacer recolecta alguna para dicho acto, por cuanto éste se celebrará bajo los auspicios de la Soberana Gran Logia de la Orden.

Ratificada ayer la confianza al Strio. de Educación Pública

La renuncia del doctor Anaya Murillo tiene fecha del día 21. No concurrió al Consejo

El Secretario de la Presidencia doctor Andrés Domingo, dió cuenta ayer a los repórters de que el Secretario de Educación, doctor Leonardo Anaya Murillo, le había presentado la renuncia de su cargo al Presidente de la República, la que no le fue aceptada.

El doctor Domingo rehusó comentar este asunto con los periodistas, pero el señor J. A. Milanés, funcionario de la Secretaría Presidencial, manifestó que la dimisión del Secretario de Educación habíase producido en razón de que éste ignoraba que ya el Presidente había declarado el jueves su ratificación de confianza al Gabinete, y añadido de paso, que nunca fué su propósito el lastimar la susceptibilidad de los Secretarios.

La renuncia del doctor Anaya tiene fecha 21.

Este no concurrió, sin embargo, al Consejo de la tarde de ayer.

Un inspector sufrió graves quemaduras al querer matar a un gato que logró huir

HAMILTON, Ontario, enero 22. (AP).—El inspector E. G. McDonald se está reponiendo hoy de las quemaduras y del shock que sufrió ayer cuando intentaba asfixiar un gato.

El inspector cogió ayer un gato y lo llevó a la cámara de gas en City Pound. El animal se oponía a los deseos del inspector, maullando y negándose a entrar en la cámara. El rozamiento de la mano de Mc Donald con la piel del gato creó electricidad estática y ésta produjo una chispa que incendió el gas.

Las ropas del inspector se incendiaron y la cámara voló en pedazos.

Como puede suponerse, el gato emprendió veloz carrera y no ha vuelto a vérsele el pelo.

Tomará posesión la Junta Directiva de los Emigrados, el 28

Harán uso de la palabra los Dres. Cardenal, García Galán y Vitier. Bello programa

La Asociación Nacional de Emigrados revolucionarios, presidida actualmente por el doctor Teodoro Cardenal y Gómez, anuncia para el próximo día 28 una magnífica velada, así como la toma de posesión de la nueva junta de Gobierno. Dichos octos—organizados en conmemoración del natalicio de Martí—se celebrarán en dicho día a las ocho y treinta p. m., en la Academia Nacional de Artes y Letras, situada en Acosta esquina a Compostela.

1º.—Himno Nacional. Banda Municipal.

2.—Apeertura del acto. Dr. Teodoro Cardenal y Gómez.

3.—Entrega del Diploma de Presidente de Honor de la Asociación, al Honorable Señor Presidente de la República.

4.—Entrega del Diploma de Socio de Honor de la Asociación, al doctor Gabriel García Galán.

6.—Toma de posesión de la Directiva.

7.—Discurso. Dr. Gabriel García Galán.

1º—Selección. Banda Municipal.

2.—Poesías. Por la distinguida recitadora señorita Aida Cuéllar.

3.—Número de canto. Por la eminente Soprano Sra. Zoila Gálvez de Andreu, acompañada al piano por el Profesor señor Pedro García Arango.

4.—Discurso por el Dr. Medardo Vitier.

5.—Himno de los Emigrados, por la Banda Municipal

M.E.C.D. 2016

LA NUEVA LEY DE ALCOHOLES IMPONE PRISION A LOS QUE TRAFIQUEN CON LICORES DE CONTRABANDO

LOS LICOREROS Y DETALLISTAS CELEBRARAN HOY UNA IMPORTANTE ASAMBLEA MAGNA

Sólo 4 barcos de turismo llegaron en días festivos

Hace una sugerencia el presidente del turismo al comercio capitalino

La Habana, Enero 22 de 1936.
Sr. Joaquín Díaz, presidente de la Asociación de Comerciantes y Propietarios de Galiano y San Rafael, Rayo No. 2. Dept. No. 5. Habana.

Mi distinguido amigo:

Grato me es referirme a su atenta carta de fecha de ayer, la que tuve, también, el gusto de leer en varios diarios de la ciudad, con los comentarios a que ella dió lugar.

La observación que la motiva, de que casi todas las excursiones de turistas en la actual temporada están llegando a esta ciudad en días y horas que no les permiten frecuentar los establecimientos comerciales», no es del todo exacta. Los 7,095 excursionistas que vinieron a la Habana, de. 16 del pasado diciembre al 15 del presente mes, permanecieron en ella un promedio de 8 horas laborables. Las llamamos laborables porque no contamos en ellas las dos horas, de 12 meridiano a 2 p. m., durante las cuales una buena parte del comercio cierra sus establecimientos. Los pasajeros de tránsito en ese mismo período, cuyo total ascendió a 1,319, se quedaron entre nosotros un promedio de quince horas hábiles para ir de compras. Seguro estoy de que, tanto aquéllos como éstos, tuvieron tiempo, después de echar un vistazo a nuestras bellezas urbanas y aledañas, para hacerle sentir a nuestro comercio su beneficiosa presencia. Cuenta que en la referida estadística no incluimos a los 5,328 turistas que, de mediados de diciembre al 15 del presente mes, tuvieron la feliz idea de alojarse en los hoteles y de permanecer entre nosotros varios días.

De los 37 barcos que en el expresado período de 30 días nos trajeron excursiones, seis llegaron en domingo, y ninguno de éstos zarpó antes del atardecer del lunes; solo cuatro, de los pertenecientes a las líneas regulares, hicieron su arribo en sábado y levantaron ancla el mismo día. La permanencia de estos últimos en el puerto depende, como es natural, por estar sujetos a una salida fija, de las demoras que sufran en el viaje. Como usted ve, padece, también, de inexactitud la información que a este respecto le han dado.

Errada es la creencia de que el turismo, en la forma más o menos fugaz de las excursiones, no nos beneficia. Como una magnífica fuente de ingresos consideran estas visitas todos los puertos del mundo, y es por eso que para conseguirlas ofrecen los países toda suerte de ventajas. Comprobar, por medio de nuestras estadísticas, el rendimiento económico que a Cuba le producen, es cosa fácil, pero no es una carta el lugar apropiado para hacerlo.

La muy reciente Ley de Tonelaje —ley sabia, largo tiempo ansiada— dejará sentir en breve su beneficio a nuestro turismo. Gracias a ella verá el comercio prolongarse por unas cuantas horas la visita del turista. Será ella la que mejor armonice, como usted y nosotros lo deseamos, la estancia del viajero con los muy respetables intereses de los que le están ayudando a esta Corporación a desarrollar una de las primeras fuerzas económicas de la nación.

Las Agencias de Turismo, empeñadas, con un laudable propósito, en hacerlo devorar al excursionista, en un mínimum de tiempo, un máximum de nuestras bellezas, se han de prestar gustosos a hacer lo que usted tan tinosamente sugiere: dejarle transitar libremente un mayor número de horas por las calles de la capital, para que admire con despacio aquellos lugares que constituyen su mayor atractivo, y, también, para que visiten nuestros almacenes, que son otro de los encantos de la Habana.

A propósito de esto, me permito, a mi vez, sugerirle al comercio que en la temporada turística no cierre sus establecimientos durante las horas del almuerzo. Así se lograría que ustedes aumentaran sus ventas y que la Habana no tuviera, por dos horas cada día, el aspecto de una ciudad en duelo.

Son sentimientos de alta consideración y aprecio, me repito de usted, su atento amigo y S. S.,

Juan Sabatés,
Presidente.

LOS DETALLISTAS Y LICOREROS SE REUNEN EN MAGNA SESION CON OBJETO DE TRATAR DEL SELLAJE

En una reunión preliminar efectuada ayer tarde se trató este asunto, acordándose invitar a todos los que se crean perjudicados con dicha medida. Será hoy la reunión

A la iniciativa de los señores Lucio Fuentes Corripio, Manuel Infiesta y Manuel Alvarez, presidentes, respectivamente, de «Centro» y »Asociación de Detallistas» y del «Centro de Cafés de la Habana», se celebró en la tarde de ayer, en el edificio social de la primera de las citadas entidades, una importante reunión, preliminar de las que han de continuarse celebrando con la premura que el caso requiere, contra la medida en relación con el Impuesto sobre Alcoholes, haciendo obligatorio el sellaje de las botellas y demás envases que contengan bebidas.

A esa reunión que presidió el señor Lucio Fuentes Corripio, al que acompañaban en la presidencia los señores Dr. José Capote Díaz, Manuel Infiesta, Manuel Alvarez, presidentes estos últimos de «Asociación de Detallistas» y «Centro de Cafés», y Francisco García, Vicepresidente de la «Cámara de Comerciantes e Industriales de Marianao», asistieron también, entre otros, las representaciones de los siguientes industriales licoristas: G. Pinilla y Ca., Ramón del Collado. Ercilla y Ca., Medel y Cía., Ernesto Morera, Rovira y Cía., Destilería «Ron Castillo», Cía. Cubana de Licores S. A., Destilería Quiroga S. A., José Viña y Cía., Somines y Cía., Manuel Martínez S. en C., Cía. Industrial Licorera de Camagüey, Cía. Licorera «La Suevia», Isidoro Juareguizar y Goyena, Cía. del «Ron Gancedo», Sucesión de Nicolás Merina, Enrique Carrasco y Cía., Cía. del Ron «Pinilla», Cía. del Ron «Albuerne», Nueva Cuba Fabril, y algunos miembros de varias de las instituciones económicas a las que afecta el asunto.

Después de abierta la sesión y de deliberarse ampliamente sobre el problema, se acordó declarar la sesión permanente para continuarla hoy jueves, a las dos de la tarde, en el mismo local del «Centro de Detallistas de la Habana», en Avenida de Simón Bolívar (Reina) números 104-106, altos, y que próximamente se celebre una Asamblea General en los salones de cualquiera de los centros regionales, a la que puedan asistir cuantas personas se consideren afectadas por la medida del sellaje de envases de licores o bebidas, para acordar y ratificar la protesta contra aquélla.

LA MAGNA ASAMBLEA SERA MAÑANA EN EL CENTRO ASTURIANO

Por considerarse afectadas por una ley relacionada con el sellaje en los envases de vino y licores, varias entidades prestigiosas de esta capital celebrarán una magna asamblea mañana a las ocho de la noche en el Centro Asturiano, en cuyo acto se trazará la línea a seguir en un futuro próximo.

La convocatoria, dirigida a todos los detallistas licoreros y almacenistas de la Habana, Marianao y Guanabacoa, la firman los presidentes de las siguientes instituciones: Centro de Cafés de la Habana; Asociación de Detallistas de Víveres Unidos de la Habana; Cámara de Comerciantes e Industriales de Marianao; Centro de Detallistas de la Habana; Asociación Nacional de Industriales de Cuba, y Asociación de Hoteleros de Cuba.

Algunos maestros pinareños se muestran satisfechos de la declaración del Presidente

Los miembros del magisterio público, señores Miguel Bengochea, de Pinar del Río; Oscar M. Cociña, de Artemisa; doctora Veranes González, de Consolación del Sur; doctor Alfonso Rivero, de Candelaria; doctor Marcos López, de Cabañas, y el doctor Ramón Martínez, de Guanajay, así como los maestros de San Cristóbal y el Mariel, se han dirigido telegráficamente al DIARIO DE LA MARINA mostrando su inconformidad con las declaraciones atribuidas al doctor José A. Barnet y publicadas últimamente.

A la vez expresan su satisfacción por los conceptos aclaratorios y edificantes emitidos más tarde —o sea ayer— por el señor Presidente de la República.

SESION PUBLICA EN LA ACADEMIA DE CIENCIAS

Tomarán parte en la misma los doctores O. Montoro y Martínez Cañas. Hora: 8.30

La Academia de Ciencias Médicas, Físicas y Naturales de La Habana —presidida por el doctor José A. Presno y de la que esSecretario el doctor Raimundo de Castro— celebrará mañana a las ocho y media de la noche, sesión pública ordinaria en sus propios salones de Cuba 84 A, entre Amargura y Teniente Rey, de acuerdo con la siguiente orden del día:

—Nuevas orientaciones en cardiología (segunda parte), por el doctor Octavio Montoro. Estetografía clínica, por el doctor J. Martínez Cañas.

A continuación se celebrará junta de gobierno, y luego será electo Académico Correspodiente el profesor Rudolph Matas.

Satisfacen al Dr. Anaya Murillo las declaraciones del Presidente, que le ha reiterado nuevamente su confianza

No le fué acepada la renuncia que había presentado. Cedido el Teatro Martí por un año, mediante concurso, a la Compañía de Zarzuelas Cubanas. Una sola proposición

En las últimas horas de la tarde de ayer los reporters de la Secretaría de Educación se entrevistaron con el doctor Leonardo Anaya Murillo, Secretario de dicho departamento, quien respondió a las preguntas que le dirigieron sobre las últimas declaraciones del Presidente de la República, manifestando que nunca creyó que el señor José A. Barnet hubiera hecho las aseveraciones que le fueran atribuídas en relación con la Secretaría a su cargo y que le alegraba sobremanera la rectificación de esas supuestas declaraciones.

Dada la afección bronquial que viene padeciendo, el Dr. Anaya no asistió ayer a la sesión del Consejo de Secretarios, pero envió su renuncia como Secretario de Despacho, la cual fué formulada con fecha 21 de los corrientes.

La renuncia de referencia no le fué aceptada, enviándole por el contrario el Presidente de la República una carta afectuosa imponiéndolo de esta determinación suya y reiterándole su cofinaza y sus vivos deseos de que siga colaborando en su Gabinete.

CEDIDO EL TEATRO MARTI A LA COMPAÑIA DE ZARZUELAS CUBANAS.—En el despacho del Secretario de Educación se reunió, a las diez de la mañana de ayer, el jurado del concurso convocado para la cesión por un año del teatro «Martí» a una empresa del género cubano.

Por encontrarse ausente, por enfermedad, el doctor Leonardo Anaya Murillo, Secretario de Educación, presidió la reunión el doctor Santiago García Spring, Subsecretario del departamento.

A la sesión asistieron todos los miembros del jurado, que se encuentra constituído por los señores Guiral Moreno, García Galán, Francisco Meluzá. Eduardo Héctor Alonso, Nena Benítez y Rodríguez Xiques.

Solamente se recibió una proposición, que fué presentada por el señor Manuel Suárez, como gerente de la «Compañía de Zarzuelas Cubanas», que se encuentra actuando en «Martí» en virtud de una cesión de carácter provisional.

En vista de que la proposición aludida se ajustaba perfectamente al pliego de condiciones, el jurado acordó por unanimidad recomendar al Secretario de Educación la adjudicación a la firma Suárez y Cía.

El doctor Anaya Murillo ha aceptado, según nuestros informes, la indicación del jurado.

La cesión por un año comenzará a contarse a partir del próximo día seis del entrante mes, en que vence la autorización provisional a la compañía de referencia.

ITALIA ENVIA MAS TROPAS A ETIOPIA

NAPOLES, enero 22. (AP.)—El vapor «Viena» salió hoy para el Africa Oriental con 600 soldados, y el «Sicilia» zarpará mañana con 1,920 camisas negras.

Se han señalado ya las bases para el gran evento hípico

Todo indica que será una de las mayores atracciones que ofrecerá la Feria de la Habana

Entre los diversos actos que se celebrarán en la Feria de la Habana, que se inaugurará el primero de febrero en el Parque de Exposiciones de Rancho Boyeros, figura el Concurso Hípico entre civiles. Publicamos a continuación las bases por qué se regirá ese evento. Dicen así:

CONCURSO HIPICO DE LA FERIA DE LA HABANA

BASES

1.—Este concurso constará de dos secciones: (I) para caballos de trote y (II) para caballos de paso.

2.—Todas las inscripciones se deberán hacer por escrito y deberán ser firmadas por el dueño del caballo o por la persona autorizada por éste. Asimismo, se deberá especificar el nombre del jinete que presentará al caballo en cada uno de los eventos. Ningún caballo podrá ser exhibido en ninguno de los eventos de este Concurso, a menos que su inscripción haya sido hecha en las Oficinas de la Feria de la Habana, Edificio Bacardí, Departamento No. 602, en o antes de Enero 28 de 1936.

3.—La cuota de inscripción será de UN PESO (1.00) por caballo. Si un mismo caballo se inscribe en más de un evento, tendrá que pagar cuota de inscripción en cada uno de los eventos en que se inscriba. Los dueños de los caballos, si así lo desean, podrán estabular los caballos que hubieren inscripto en las cuadras de la Feria de la Habana en Rancho Boyeros, y el cuidado y alimentación de los mismos correrá por cuenta de los dueños. Para facilitar ésto la Feria de la Habana cobrará UN PESO ($1.00) diario por el cuidado y alimentación de cada caballo. Los dueños, que así lo deseen, deberán participarlo al momento de solicitar la inscripción de sus caballos. Cuota por caballo $2.00.

4.—Cada concursante deberá tener cuidado de inscribirse con su caballo en la categoría que corresponda a éste, pues cualquier error que sufra en este sentido producirá la descalificación en el evento correspondiente.

5.—Existirán también inscripciones colectivas las cuales se harán por el profesor o entrenador del grupo, el cual tendrá que dar los nombres de los integrantes del mismo. Estos grupos estarán compuestos por no menos de seis jinetes y abonarán $3.00 por grupo como cuota de inscripción.

6.—La Comisión Organizadora de estos Concursos así como la Feria de la Habana, no se harán responsables de ningún accidente que pueda ocurrir a cualquier animal, persona o propiedad que participen en cualquiera de los eventos de este Concurso.

7.—Cualquier acto de descortesía hacia el Jurado por parte del dueño del caballo o del jinete, así como cualquier desobediencia por parte del caballericero, traerá como consecuencia la descalificación en el evento o eliminación en el resto del Concurso, a juicio del Jurado.

8.—Todos los concursantes deberán presentarse con sus caballos respectivos, por lo menos un cuarto de hora antes de la hora señalada para la celebración de cada evento, quedando descalificado aquel concursante que no se presente al momento de ser llamado.

9.—Ninguna persona tendrá acceso al Picadero durante la realización de los eventos, a excepción de los miembros del Jurado o personas designadas por la Comisión Organizadora y cuyos nombres se facilitarán antes de que empiecen los eventos de que consta este Concurso.

10.—En los eventos en los cuales el número de caballos inscriptos sea demasiado numeroso para permitir al Jurado actuar con facilidad, éste podrá determinar el que se efectúen eliminaciones, las que se realizarán antes de los eventos y en la fecha en que se determine, dándose, como es natural, aviso de ello a los dueños de los caballos inscriptos, o a las personas autorizadas por éstos y que hubieran solicitado la inscripción de los referidos caballos. Después de celebradas las eliminaciones, sólo competirán en el evento o eventos los caballos ganadores de las eliminaciones.

11.—El Jurado estará integrado por cuatro personas: tres de ellas serán jueces de puntuación y la cuarta será un juez general que cuidará de la más exacta puntuación; y, en caso de ostensible discrepancia entre las puntuaciones de los tres jueces, decidirá, aunque para ello fuere necesario una nueva demostración, en cuyo caso puntuarán los cuatro jueces.

12.—El Jurado tendrá la facultad de autorizar la sustitución del jinete o caballo por causas justificadas.

13.—Todos los eventos serán amateurs exclusivamente, a excepción de los de «Equitación Secundaria» y «Equitación Superior».

14.—Los premios serán moñas que se otorgarán en la forma siguiente: Azul para el primer lugar, rojo para el segundo, amarillo para el tercero y blanco para el cuarto. Además se otorgarán premios que han sido donados por distintas casas comerciales y de los que oportunamente se dará cuenta.

La gran ansiedad del pueblo británico por la salud de su amado Rey

Mientras el Rey Jorge V estaba muriéndose en su residencia de Sandringham, numerosos súbditos británicos se congregaban a las puertas del palacio de Buckingham, en Londres, para leer los boletines que de tiempo en tiempo se publicaban sobre su salud. Esta fotografía, trasmitida de Londres a Nueva York por radio, muestra a la multitud congregada a las puertas de ese palacio, al leerse el boletín que da cuenta de la muerte de Jorge V, y de la sucesión de su hijo mayor, el Príncipe de Gales, con el nombre de Eduardo VIII. (Radiofoto A. E. Press).

EN UNA EXPOSICION AL JEFE DE LA NACION SE LE DICE QUE ES PELIGROSO RESTRINGIR LA ZAFRA

A medida que los países productores abandonan parte de los mercados, ocupan ese puesto otros que fomentan la industria. Cuba, se le dice, se desarma antes de tiempo

Habana, 20 de enero de 1936.
Sr. Dr. José A. Barnet.
Honorable Presidente de la República de Cuba.
Habana.

Honorable señor:

Con vista de las informaciones que ayer publicaban los periódicos, adelantando lo que va a ser la nueva ley azucarera y, a impulsos de los mejores deseos para Cuba y el Gobierno provisional que usted preside, en defensa de intereses que represento, no sólo en la industria azucarera, sino también en algunas importantes industrias auxiliares, cubanas todas, me he permitido dirigirle ahora el siguiente telegrama:

«Respetuosamente debo expresarle en nombre de importantes intereses azucareros e industriales que represento, que la restricción de la zafra azucarera, que según los periódicos de ayer trata de decretarse, es una medida de suma trascendencia y extrema gravedad, que culminará en el desplazamiento de los azúcares cubanos del mercado mundial, arruinando la economía integral de Cuba. Acrecenta esa gravedad, el hecho injustificable que sea solamente Cuba, precisamente el país más apto para producir y vender azúcar, el que restringe de los diecisiete países que contribuyen al exceso mundial, así como el que la trascendental y destructora medida sea adoptada por seis años y así sea decretada por un Gobierno provisional y cuando se avecina la probable Conferencia Azucarera de Londres. Esto equivale, Honorable Presidente, a que una de las grandes potencias que vienen participando de las conferencias para la limitación de armamentos, siendo una de las mejor armadas, se desarmara espontáneamente para para concurrir a las conferencias. Medida de tan graves consecuencias no debiera adoptarse, para bien de Cuba».

Nuestro porvenir como principal país productor de azúcar está dependiendo, Honorable Presidente, de nuestra habilidad e inteligencia para asimilar las dolorosas enseñanzas del pasado.

No deseo argumentar sino con números y el estudio cuidadoso de las estadísticas mundiales de la producción de azúcar y las particulares de Cuba durante el ciclo de 1925 al 30, que se caracterizó por nuestras restricciones unilaterales, demuestran de manera indiscutible que las restricciones unilaterales de las zafras cubanas no produjeron ningún resultado apreciable en el arreglo de la crisis mundial del azúcar.

Y si vamos a ver las estadísticas de los años del plan Chadbourne, se advierte que, contrastando con los sacrificios que han hecho en su producción los países signatarios del inefectivo plan, se observa el aumento de los países desligados del mismo. Los ocho países que con Cuba firmaron, en sus primeros cuatro años de vigencia, disminuyeron su producción azucarera en 7.346,600 toneladas, mientras que los países que se quedaron fuera, y que en 1930 no contribuían al exceso mundial aumentaron su producción en 1.454,900 toneladas. Estos son datos estadísticos, contra los que no hay argumentos posibles.

Pero antes de terminar, permítame, Honorable Presidente, darle un caso bien elocuente, que evidencia los destructores efectos que producen, evidente e invariablemente, las restricciones aisladas, por si es aún tiempo de evitar que no caiga sobre Cuba semejante cataclismo.

Los Estados Unidos de México producían, y producen, la fibra conocida por Sisal o Henequén. Su estado de Yucatán alcanzó un grado de prosperidad extraordinario, cultivando ese producto básico con el que, por muchos años, abasteció del 95 al 97 por ciento del consumo mundial, a precios alrededor de 6 a 8 y medio centavos. Fiando en tan ventajosas condiciones, que venía disfrutando en el mercado mundial de fibras, un buen día, hace así como veinte años, surge la «acción tutelar del Estado», persiguiendo subir los precios de la fibra y, efectivamente, doce o quince años después, Yucatán había sido casi desplazado del mercado mundial y los precios del henequén bajaron a límites nunca vistos, a menos de 2 centavos, que no cubren el costo, y, Yucatán hace años que no alcanza a abastecer más del 27 al 30 por ciento del mercado mundial, y su industria henequenera ha dejado, como es natural, de ser lo floreciente que fuera antes que la acción tutelar del Estado, asumiera el control de ella. Mientras el Africa Oriental y Java, estimulados por la restricción yucateca crearon la industria agrícola del henequén y son al presente los mayores abastecedores del mercado mundial de fibras.

Respetuosamente deseo expresarle gracias anticipadas por el tiempo que haya podido dedicar a la lectura de este escrito, que no inspira intereses egoístas ni especulativos, ni ningún otro que el bien de Cuba y la prosperidad de su industria azucarera, que debemos cuidar como la «gallina de los huevos de oro», para bien de todos.

Muy respetuosamente,
(f.) **Segundo Casteleiro.**

Lea ¡ALERTA! al mediodía y el AVANCE por la tarde

Aconseja la "Sociedad Cubana" que no se permita a los profesores que difundan enseñanzas no practicables

Sugiere siete puntos como necesarios para que se pueda restablecer la labor en los centros de cultura. Pide que sea el Gobierno el encargado de encauzar dichas labores

Doctor José A. Barnet,
Presidente de la República,
Palacio Presidencial,
Habana.
Señor:

El Comité que tengo el honor de presidir, integrado por sendos representantes de los siguientes elementos:

1.—Mayores contribuyentes de Cuba,
2.—Hacendados de Cuba,
3.—Corporaciones económicas de Cuba,
4.—Colectividades obreras de Cuba,
5.—Sociedades de instrucción de Cuba,
6.—Agrupaciones religiosas de Cuba,
7.—Profesionales apolíticos de Cuba,
8.—Colonias extranjeras residentes en Cuba,
9.—Población penal de Cuba,

quienes se consideran integrar la genuina sociedad cubana, que usted por su alta investidura y por mandato nuestro tan dignamente representa, respetuosamente le ruega que antes de tomar en consideración las SIETE DEMANDAS presentadas a usted en el día de ayer por los profesores universitarios, preste su debida atención y satisfaga en todos sus puntos, las siguientes recomendaciones:

Primera: Que todos los profesores, ya sean universitarios, de segunda enseñanza, de escuelas profesionales o de escuelas primarias, públicas y privadas, sean personas competentes, honradas, morales sin antecedentes penales y respetuosos de nuestras instituciones democráticas.

Segunda: Que se excluya del Gobierno de nuestras instituciones educacionales a toda representación del alumnado, sea ésta oficial o extraoficialmente reconocida, por estimar que, siendo nosotros los financiadores de la educación de la juventud cubana y encontrándonos en nuestras múltiples ocupaciones, no podemos fiscalizar ni aceptar exámenes en que el examinando sea al mismo tiempo juez y parte. El resultado funesto lo hemos visto en los últimos cursillos dados en la Universidad e institutos y en la plaga de profesionales incompetentes que nos están haciendo víctimas de sus abusos y explotaciones inmorales.

Tercera: Que sea el gobierno y no una agrupación particular, como lo es esa Comisión de Profesores Universitarios, nuestro representante legal y que se encargue de reorganizar la enseñanza y de depurar el profesorado indeseable.

Cuarta: Que se acabe de una vez y para siempre con la «IRRESPONSABILIDAD ESTUDIANTIL»; pues consideramos a los estudiantes tan o más conscientes que los demás ciudadanos cuya única escuela ha sido el trabajo, y no vemos la razón por la cual ellos deban disfrutar de privilegio alguno.

Quinta: Que no podemos permitir que siendo los profesores los representantes de la SOCIEDAD CUBANA, organizada bajo una constitución democrática y republicana, dediquen algunos de ellos el tiempo de la enseñanza a difundir ideas exóticas impracticables, cuya finalidad no sea otra que menoscabar nuestros propios intereses.

Sexta: Que estando todos los ciudadanos responsables y conscientes al lado de todo Gobierno que garantiza el orden y el respeto, no vemos razón alguna para traer nuevamente la corrupción, la indisciplina y la anarquía a los centros de enseñanza.

Séptima: Que a la mayor brevedad posible se inicien las clases en todos los centros de enseñanza, utilizando un profesorado competente, de orden y de garantía, que esté respaldado, CON TODA LA AUTORIDAD QUE SE MERECE, por el Gobierno legal y constitucional de Cuba.

Octava: Que estando los centros de enseñanza abiertos y dándoles garantías a los estudiantes sensatos de que no van a ocurrir disturbios ni algaradas, pronto tendremos restablecida la normalidad académica, sin tener que PACTAR con profesores y estudiantes izquierdistas.

Habana, 21 de enero de 1936.
COMITE «SOCIEDAD CUBANA»
Presidente.

LA NOTA COMICA

El sueño del pequeño Sam.

Es posible que el Instituto Cubano Azucarero llegue hoy a un acuerdo en la fijación del tonelaje de la zafra

Si sucede así, también se conocerá la distribución de las cuotas de los Centrales. Recomendará la liberación de azúcar de la pasada zafra con destino a varios países

Los miembros que integran el Instituto Cubano de Estabilización del Azúcar, continuaron ayer tarde deliberando acerca de la fijación de la zafra del presente año y de la distribución de cuotas entre los ingenios. Deliberación, o discusión y examen de datos que se prolongó hasta las siete de la noche, sin que un acuerdo diera fin a esta labor de los miembros que integran el mencionado organismo.

Pero la impresión que obtuvimos después de terminada la sesión que nos ocupa, nos hace pensar en la posibilidad de que durante la reunión que esta tarde ha de celebrar el Instituto, se llegue a una inteligencia respecto a la fijación de la cantidad de la zafra que ha comenzado y a la distribución de las cuotas entre los ingenios.

Un acuerdo adoptó ayer el Instituto. Se refiere a las existencias en Cuba de azúcares de la pasada zafra, que no tuvieron cabida en las cantidades asignadas para los distintos destinos. El Instituto acordó recomendar al señor Presidente de la República, la liberación de esos azúcares, pudiéndose, por tanto, exportar los mismos, o tales existencias, a sus respectivos destinos; con excepción de los azúcares cuya exportación fué expresamente pospuesta por el Decreto 2540, del 22 de octubre del próximo pasado año 1935.

Premios para los vencedores en el Salón de Pintura

El Jurado se reunirá diez días después de la fiesta inaugural para los premios

En la junta celebrada el sábado 18 ppdo., en los salones del Círculo de Bellas Artes, por la sección de Pintura y Escultura, se acordó lo siguiente:

1-Inaugurar el décimo octavo salón de bellas artes, el próximo día 27, a las 9 de la noche.

2-Que el jurado calificador de premios se reunirá 10 días después de haberse inaugurado el salón, concediendo los siguientes premios: tres medallas (oro, plata y cobre) para pintura de composición libre; tres medallas (oro, plata y cobre) para paisajes; tres medallas (oro, plata y cobre) para esculturas, así como dos menciones honoríficas por cada sección.

3-Que el fallo del jurado es inapelable.

4-Que los expositores que no deseen tomar parte en el concurso, deberán hacerlo constar, antes de los 10 días indicados, para que así conste en una tarjeta que se colocará al pie de las obras.

5-Que el jurado se formará en la siguiente forma: Un miembro de la sección de Pintura, un miembro de la sección de Escultura, un miembro por la junta de gobierno del Círculo de Bellas Artes, un miembro por la Escuela de Pintura y Escultura «San Alejandro», un miembro por los opositores. (Este último miembro será nombrado por los expositores en una junta que previamente se designará el día, en los salones del Círculo de Bellas Artes).

6-Que a la clausura del salón se reunirán todos aquellos que hayan obtenido medallas, así como también menciones honoríficas para que, por medio de votación, designen al autor que deberá ostentar la Gran Medalla de Honor que donó el presidente del Círculo, señor Rodríguez Morey.

La Comisión.
Habana, enero 21 de 1936.

MODIFICO EL CONSEJO ALGO EL PROYECTO

El impuesto de 60 centavos se reduce a 40. Una amnistía para satisfacer los aduedos

APROBO ayer el Consejo de Secretarios, la ley de alcoholes.

Algunas modificaciones le fueron introducidas al primitivo proyecto presentado por el secretario de Hacienda, Dr. Ponce, aun cuando sin variarse en lo absoluto lo fundamental de la ley.

En el proyecto—que fué enviado al Consejo de Estado ayer mismo—se establece una concesión al presidente de la República para que pueda extender permisos a los productores de alcoholes y licores con el fin de que usen envases mayores de un litro, siempre que dichas medidas sean de las irrellenables.

Esto viene a modificar el artículo que especifica como envase standard el litro.

Se fija un plazo para el sellaje de envases con sellos sin valor a las fábricas que posean mercancías elaboradas.

Los productores que realizan exportaciones al extranjero podrán utilizar envases de cualquier capacidad, toda vez que para esa operación no se precisa el litro.

En la ley se determinan sanciones en la propia forma establecida por infracciones del Uno y Medio por ciento y con prisión para los comerciantes que trafiquen con mercancías de contrabando.

Se fijan multas de 25 a 250 pesos para infracciones no dolosas.

Queda regulada la venta de alcoholes para las farmacias, rebajándose aún más el impuesto. Se aumenta la cantidad de alcohol que dichos establecimientos pueden consumir para usos medicinales.

Se rebaja el impuesto al litro de alcohol hasta 40 centavos, el cual es actualmente de 60 centavos.

Se concede una amnistía para los adeudos anteriores al año 1933 a todos los contribuventes que pagen el 55 por ciento de los atrasos desde esa fecha hasta la vigencia de la nueva ley.

FECHAS Y ANIVERSARIOS

* El día 23 de enero de 1893 falleció don José Zorrilla, el famoso poeta español autor de «Don Juan Tenorio», de las «Orientales» y muchas producciones más que alcanzaron enorme difusión.

* Este día y mes del año 1826 tuvo lugar la epopeya del Callao (Perú) en la que fué figura principal don José Ramos Rodil y Galloso, heroico general español que defendió aquella plaza.

* El día 23 de enero de 1878 Alfonso XII, rey de España se casó con María de las Mercedes, hija del Infante don Antonio de Orleans y de María de Borbón. La joven reina Mercedes murió cinco meses después, el 26 de junio de 1878.

* Este día y mes del año 1907 se inauguró en México el ferrocarril que cruza el Itsmo de Tehuantepec.

ACTOS CIVICOS EFECTUADOS EN BELGICA A LA MEMORIA DEL CARDENAL MERCIER

BRUSELAS, enero 22. (AP.)—Mañana se celebrarán en toda Bélgica actos religiosos y patrióticos en memoria del cardenal Mercier, primado de los belgas, que falleció hace diez años. Como se recordará, el Cardenal mantuvo durante la guerra una actitud digna y de integridad patriótica, con verdadero heroísmo. Se está haciendo una campaña para elevarlo a los altares.

Los prisioneros de Guerra de Bolivia esperan que en breve han de repatriarlos

LA ASUNCION, enero 23. (AP.)—Los bolivianos prisioneros de guerra recibieron con regocijo las noticias trasmitidas por radiotelefonía a los campamentos de concentración, informando de que en el convenio de Buenos Aires habíase llegado a una fórmula mediante la cual ellos podrán regresar a la patria.

Se cree que los oficiales enemigos que ahora están en Paraguarí serán trasladados a esta capital, hasta que se llegue a un acuerdo conteniendo los detalles del protocolo de repatriación.

Proposiciones contra el "dumping" inglés

Las defienden los productores coloniales como medida contra la competencia extranjera de bajo precio... La medida se considera que va dirigida contra Cuba principalmente.

LONDRES, enero 5.—Se ha producido nuevo interés en el mercado azucarero por la noticia de que se están considerando planes para la imposición de derechos contra el «dumping» a las importaciones de azúcar, por la Oficina Colonial. Los nuevos derechos no es probable que se impongan en algunos meses todavía, pero ya ha habido algunas compras especulativas de futuros, y existe una expectativa bastante general de un alza moderada en el mercado. Se tiene entendido que los nuevos derechos, según los proyectos actuales, harán posible alguna reducción de la preferencia que existe para los azúcares del Imperio y del subsidio pagado a los productores domésticos.

Se aplicará a las ventas a menos de 7s.

La proposición es que el impuesto se cobre sobre todos los azúcares vendidos en el mercado británico a menos de 7s. por cwt., y se tiene entendido que al sugerir éste como límite del precio desde el cual comenzará la aplicación del tributo, los productores del Imperio tienen en la mente los azúcares cubanos, cuya venta a bajos precios a los británicos ha sido uno de sus motivos de queja. En sus negociaciones con los Estados Unidos, Cuba reclamaba que era necesario el equivalente de este precio por su azúcar en el mercado americano, si habían de continuar existiendo sus productores. No obstante, Cuba ha continuado vendiendo azúcar al Reino Unido a mucho menos de 7s. por cwt. Los productores del Imperio aseveran que esto equivale al «dumping» y es esta situación particular la que ha sido grandemente responsable de las actuales negociaciones en la Oficina Central.

Punto de vista de los productores coloniales.

Cómo ven los productores coloniales, especialmente los de las Indias Occidentales, la situación, se expuso con fuerza en la reciente junta en Londres de la Ste. Madeleine Sugar Company de Trinidad. En una discusión del curso de los precios del azúcar y de las proposiciones para una conferencia azucarera mundial, el presidente, G. Moody Stuart, tocó este punto con las siguientes palabras:

«Pero no se puede lograr un gran progreso hacia una mejoría duradera, hasta que se haya solucionado el problema del «dumping» del azúcar. Cuba produce unos dos y medio millones de toneladas, vende dos terceras partes del mismo a los Estados Unidos a 12 libras esterlinas por tonelada bajo protección arancelaria, y ha estado abasteciendo a nuestros compradores aquí del saldo que le queda a aproximadamente 4 libras esterlinas 10 s. por tonelada. Este ha sido un fuerte elemento que mantiene bajo el precio de nuestro azúcar.

Tenemos derecho a que se elimine este motivo de queja mediante pasos como los que se dispusieron por la Convención de Bruselas, ya sea mediante la imposición de derechos compensatorios, o algún método similar. Pues, para decirlo en otras palabras, estamos proveyendo un mercado para productores que, por una política de sobreproducción mayor que las necesidades de su mercado protegido, y del «dumping» y ventas a la mitad del costo de producción (gracias a la protección de que gozan en otra parte), o arruinan nuestra industria doméstica y colonial, o hacen necesario que se concedan preferencias y subsidios hasta un punto que de otro modo sería innecesario. Este, sin duda, es el principal problema que tendrá que tratarse, si se convoca a una conferencia mundial azucarera».

Aligeraría la carga de los impuestos.

Si se cobra el tributo de «antidumping», subirá el precio del azúcar en el mercado doméstico, y esto significará que los productores domésticos de remolacha necesitarán un subsidio menor y los productores del Imperio menos preferencia. Este es el argumento que se presenta en apoyo del plan. En cuanto a si el beneficio para los contribuyentes británicos debido al aligeramiento de la carga de subsidio compensará el costo a los consumidores debido al precio más alto del azúcar, puede esperarse que se debata cuando el proyecto se presente al país en forma definitiva.

Los productores quieren la Conferencia.

Por una resolución adoptada por la Organización de Productores del Imperio Británico en una junta esta semana, es evidente que los productores británicos de las colonias y dominios están ansiosos porque se convoque una Conferencia internacional en fecha temprana. La resolución que se pasó unánimemente dice: «Teniendo presente las actuales condiciones poco provechosas y antieconómicas que gobiernan la venta del azúcar, esta junta de la Organización de Productores del Imperio Británico acoge la proposición del Gobierno de Su Majestad de convocar una Conferencia internacional azucarera, y expresa la esperanza de que se harán arreglos para la celebración de tal conferencia en la oportunidad más temprana posible».

En la junta, que fué presidida por el Hon. Sir Louis Souchon, C. B. E., estuvieron presentes representantes de los intereses de Autralia, Sur de Africa, Indias Occidentales, Mauricio y Fiji.

(De la revista «Facts About Sugar», Enero, 1936).

SIN GRAN ENTUSIASMO DEL PUBLICO SE ESTRENO UNA OPERA ANOCHE, EN ROMA

ROMA, enero 22. (AP.)—Los miembros de la casa real italiana, en señal de respeto por la muerte del Rey Jorge de Inglaterra, no asistieron esta noche al estreno de la ópera «Cirano de Bergerac», compuesta por Franco Alfano.

Asistió a la representación un auditorio, que no dió muestras de gran entusiasmo, en el cual figuraba el Conde Galeazzo Ciano, yerno del primer ministro Mussolini.

M.E.C.D. 2016

Catarro de su Niño

Tráteselo mejor sin darle drogas. Frótele VICK VAPORUB

Defunciones
hasta ayer a las cuatro

Raul Betancourt Suárez, blanco, 9 meses, Arzobispo C, bronconeumonía.
Nelly D-Aure Penton, mestiza, 1 mes, Luz 31, bronquitis aguda.
Felix Guerrero, blanco, 24 años, H. Calixto García, tuberculosis pulmonar.
Luis L. Ravelo, blanco, 47 años, J. del Monte 238, tuberculosis pulmonar.
Domingo Castelo, blanco, 81 años, Subiana 37, miocarditis.
María C. Ortega, blanca 23 años, C. Casuso, nefritis post operatoria.
Federico Rodríguez, blanco, 63 años, H. Calixto García, úlcera del estómago.
Juan Monga Núñez, blanco, 60 años, M. Calixto García, Nefritis crónica.
Antonio Lesande, blanco, 55 años, H. Calixto García, retención de orina.
Emilia Morejón Rodríguez, blanca, 65 años, Jovellar 33, coronaritis.
Jovita Lazo Piñero, blanca, 24 años, hospital Calixto García, colitis crónica.
María G. Torres Cima, mestiza, 70 años, Dragones 216, cáncer laríngeo.
Andrés Martínez García, blanca, 50 años, Arambulo 5, bronquitis aguda.
María Fernández Vázquez, blanca, 43 años, Hospital Municipal, fibroma uterino.
Pedro Núñez Sans, blanco, 50 años, Omoa 15, hepatitis intestinal.
José M. Arana Tarafa, mestiza, 73 años, Amistad 136, miocarditis aguda.
Plácido Fernández Río, blanco, 65 años, Cerro 659, hidrogenación cardíaca.
Manuel Martínez Reyes, blanco, 41 años, Q. Dependientes, mal de Bright.
José Llamosas Corral, blanco, 69 años, Q. Dependientes, edema agudo del pulmón.
Blanca Emilia Fuentes, blanca, 32 años, Hospital de Maternidad, aborto.
Armando Mato Díaz, blanco, 21 años, Santa Felicia número 12, traumatismo por máquina.
Azucena Susana Dorado, blanca, 25 años, Carmen No. 52, suicidio por arma de fuego.
Mario Lorenzo Jiménez blanco, 4 meses, Parque número 8, enteritis aguda.
Agustín Pérez Menéndez, blanco, 43 años, hospital Municipal, hernia inguinal izquierda.

Lea ¡ALERTA! al mediodía y el AVANCE por la tarde

Malt-Oleol
Glicerofosfatado de M. Bouvet - Paris
Providencia
de los niños débiles
de los adultos fatigados
de los ancianos deprimidos
y de los convalecientes
De Venta en todas las Farmacias

FARMACIA DROGUERIA DE "JOHNSON"
DE TURNO LOS LUNES
Obispo No. 30 TELEFONO-A-2129.

LA MAYOR
35 EDIFICIOS
700 EMPLEADOS
SARRA
DROGUERIA
ABIERTA TODOS LOS DIAS
TODA LA NOCHE LOS MARTES
A-8026 A-3041

FARMACIAS
de turno hoy
JUEVES

DESDE BAHIA A PASEO DE MARTI (PRADO)
Ave. de Bélgica No. 45 . . . M-2119
Avenida de Bélgica y Brasil (Monserrate) y Tte. Rey . M-4413
Aguiar y Chacón M-6443
A. Arias (Trocadero) y Crespo M-5533
Ave de Bélgica (Egido) número 8. M-2455 y M-4425
Cuba No. 126 . . . . . A-9830
Presidente Zayas (O-Reilly No. 67 . . . . . M-4000
Marta Abreu (Amargura) 44 M-9625
DE PASEO DE MARTI (PRADO) A P. VARELA (BELASCOAIN)
Ave. de Italia (Galiano) 41 M-9015 y M-5706
Ave. de la República (San Lázaro) 99. M-2545 y . . M-4525
Ave. de la República, (San Lázaro) 257. U-6655 y . . U-4119
R. M. de Labra (Aguila) entre Monte y Estrella . . . M-4886
Máximo Gómez y S Nicolás Saiud No. 173 . . . . . U-6895
Someruelos No. 26 . . . . . M-5003
Víctor Muñoz (Sitios) y Campanario M-4508
Zenea (Neptuno) No. 6 . . . M-3377
M. Lazcano (Manrique) y Dragones M-4774
R. de Luzuriaga (Vives) 186 A-6162
P. Varela (Belascoaín) 86-E U-1717
DE P. VARELA (BELASCOAIN) A AVE. DE MENOCAL (INFANTA)
Ave. de Menocal (Infanta) y Príncipe U-6873
Ave. de Menocal (Infanta) 6 A-7560
General Carrillo (San Rafael) y Hospital U-6869 y . . . U-4098
Mayor Gorgas (Virtudes) y Oquendo U-6773
Padre Varela (Belascoaín) y Zenea U-5402
Padre Varela (Belascoaín) 50 U-6600
Romay No. 55 . . . . . U-4470
VEDADO
Ave. de España (17) entre E. y F. F-6110
Ave. de España (17) y 4 F-2333 y F-6006
Ave. de Wilson (Línea) entre J y K F-6113
Calzada entre Paseo y 2 . . . F-6174
23 entre 8 y 10 . . . . . F-6132
25 No. 229 . . . . . F-4488
VIBORA
10 de Octubre y Josefina . . I-7702
Concepción y Porvenir . . . X-3030
O-Farrill y J. A. Saco . . . I-7730
Santa Catalina y Cortina . . . I-7786
JESUS DEL MONTE Y S. SUAREZ
10 de Octubre (J. del Monte) No 204 . . . . . X-3033
10 de Octubre (J. del Monte) No 280 . . . . . I-6210
Quiroga y Delicias I-2222
Zapotes No 22 . . . . . I-2222
LUYANO
Calzada de Concha número 4. X-2222 y X-2223
M. Fernández de Castro (Luyanó) X-2220
Villanueva y Santana I-7771
CERRO
Buenos Aires y Paz I-3003
Calzada del Cerro y Palatino San Pablo No. 36 . . . . U-7026

NOTA.—Este grupo deberá prestar servicio público todo el día y toda la noche de los domingos siguientes: Febrero 9, Marzo 22, Mayo 3, Junio 14, Julio 26, Septiembre 6, Octubre 18 y Noviembre 29.

HABANERAS *Por M. R. de Fontanills*

LA MODA ACTUAL

PATRON NUMERO 1027

La popularidad del bridge ha impuesto un tipo de vestido elegante y distinguido para por las tardes. Aquí tiene usted, señora, lo más bello y en estilo que ofrece la moda de París. Este modelo tiene la ventaja de que es muy fácil de hacer. Ordene hoy mismo el patrón y pronto tendrá la toilette ideal.

Tallas de 34 a 46.

JUEVES DE MODA

Esta tarde, como todos los jueves, se disputarán interesantes carreras en el bello Hipódromo de Marianao.

El **Jockey Club** aparecerá bellísimo como siempre, repleto de la animación que ofrece el lugar en un ambiente agradable rodeado de las bellezas y elegancias femeninas.

Las tardes de los jueves en el **Jockey** son famosas por los grandes alicientes que se ofrecen con las carreras en sí, con el lugar y el interés del baile. Hoy, jueves de moda, se reunirá en el **Jockey** lo más selecto de la sociedad.

NOTAS DE PARIS

La moda se destaca en estos momentos en los estrenos de las obras teatrales, viéndose como las grandes casas presentan sus bellas creaciones que lucen maravillosamente las artistas.

Alix recibió grandes celebraciones en el estreno de la obra **Girandou** que esperaba el público con ansias, asistiendo todo el público de París con sus mejores galas, resultando la atracción de la temporada, disputándose la atención entre la escena y el público.

Los trajes para la escena tenían un interés especial para las secciones de moda. Prácticamente **Mlle Alix** exspuso su colección de mitad de temporada, que en realidad es reducida, discutiéndose quen era mejor, si el diseño de los modelos o la obra en sí. También los trajes de los hombres eran emocionantes, ya que ofrecían muchas ideas nuevas para el futuro de las modas femeninas en cuanto al color, tela y línea.

Alix vistió sus guerreros de Grecia y Troya con túnicas de terciopelo en una gama de tonos oscuros y raros pero de gran belleza, dentro de los tonos negro, acero, pizarra y topo. Los frunces y rizos en terciopelos empleados de una manera nueva, recogidos en espesos pliegues que lucirían mal si no fueran manejados con tanta habilidad.

Algunas de esas túnicas harían maravillosas capas de noche viéndose una en terciopelo morado que llega más abajo de la cadera ajustándose, con el cuello redondo ajustado a la garganta. La manga izquierda está cortada en una pieza con la túnica al estilo capa. La manga derecha es en forma de kimono y bastante más larga que la túnica ocultando la mano. Un drapeado grueso de terciopelo se enrosca alrededor de la cintura llevada diagonalmente cobre el hombro derecho, pasando hacia atrás y cayendo libremente en forma de panel largo hasta los tobillos que nos hace pensar en algo semejante para el futuro invierno.

PERFUMES EXQUISITOS

Por todas partes se conoce el exquisito perfume que ofrece **Gabilla** en sus variadas clases de esencias.

El extracto de las flores naturales, en combinaciones magníficas, han logrado reunir en las distintas marcas de esencias los más finos y agradables perfumes que se conocen.

Toda mujer distinguida se sabe que usará el denominado **Tango, Hosseger, Virgen Loca o Mon Talismán**, de **Gabilla**, fabricado esmeradamente con los **seet-peas, Gardenia, Jazmín, Violetas**, o lilas, siendo el perfume de moda.

¡TODO ES INUTIL!

Es inútil a un pueblo que persiste
en tener la esclavitud por guía,
el darle libertad, pues su manía
es el contento de su suerte triste.

Todo su afán y su labor consiste
en vida de acomodo; oligarquía
que practica el infeliz que un día
con galas de burócrata se viste.

¡Esta innegable realidad me espanta!
porque ha sido política posible
en hombres haraganes o facciosos.

Política funesta, que quebranta
el amor a la patria, en lo imposible,
fabricando Gobiernos perniciosos.

Enero 10 de 1936. **ANONIMO.**

LOS NUEVOS PEINADOS

La moda impone a las mujeres transformaciones frecuentes en los trajes, sombreros y peinados siendo éstos últimos los que más cambios ofrecen a la finonomía.

La nueva tendencia en el peinado obliga al cabello a conservarse ondulado, apareciendo con los rizos, bucles y crespos convenientemente colocados que obligan forzosamente a recurrir a la ondulación permanente.

Esta puede hacerse de un modo perfecto por los grandes peluqueros que se encuentran en la casa **Rayja** de Aguila 82, donde se ejecutan los trabajos más difíciles en Croquignol, con electricidad y sin ella.

MENU DEL DIA

Almuerzo	Comida
Fruta bomba helada	Grape fruit
Tortilla de petit-pois	Sopa de mascarrones
Filet Mignón	Souffle de papas. Pollo asado
Ensalada de tomates	Ensalada de remolacha
Brazo Gitano	Pastel de manzanas

RECETAS DE COCINA
Gelatina Crema de Chantilly

Se baten cuatro claras como merengue y cuando esté bien duro se le añade azúcar en polvo. Se le une las yemas y cuatro hojas de colapiz disuelta en media taza de leche caliente con una cucharadita de vainilla. Todo bien unido se coloca en un molde en el hielo. Aparte se hace una taza de chocolate dejándolo refrescar. Con dos claras se hace un merengue añadiéndole las yemas, azúcar y dos hojas de colapiz disueltas, agregándolas al chocolate. Cuando la crema esté cuajada se cubre con la crema de chocolate y se vuelve a poner sobre el hielo hasta el momento de servirla.

DIARIO DE LA MARINA — Departamento de Patrones

Incluyo $0.20 cts. en sellos de correos para que me envien el patrón No..... tamaño No..... a la siguiente dirección.

Nombre .. ..

Dirección .. ..

.. ..

Los pedidos deben hacerse solamente por correo, adjuntando en sellos de correo o giro postal el importe de cada Patrón que es de VEINTE CENTAVOS.

Se demora de quince a veinte días en hacer la entrega del Patrón, el cual despachamos por correo a la dirección que se nos indique No tenemos los Patrones aquí Estos nos los envían de los Estados Unidos de acuerdo con nuestro pedido.

Dr. Manuel Costales Latatú
CIRUGIA ABDOMINAL
Especialidad: ENFERMEDADES DE SEÑORAS
Prado 98. Lunes-Miércoles-Viernes.
Telfs. M-3472. F-4806. 3 a 5 p. m.

MATANCERAS *por MANOLO JARQUIN*

EN EL TENNIS.—Un match de basket ball.

Se enfrentaron el martes, como estaba anunciado, los equipos del Liceo y el Atlético, para medir sus fuerzas y demostrar la pujanza de ambos teams.

Ganó el Atlético, por veinte y un puntos, contra diez y nueve que hizo el Liceo.

Tanto los players del club versallesco, como los que dirige el entusiasta Néstor Guiteras, hicieron verdaderas proezas, resultando tan reñido el juego que hasta su terminación no pudo aventurarse el triunfo para uno u otro.

Pretexto grato fué después de este match para unas horas de baile, que se prolongaron en los salones del Tennis, hasta bien entrada la noche.

Allí estaban prestando a la fiesta el encanto de su presencia, Clemencia Arango, la prometida de Pepe de la Torre, uno de los jugadores del Liceo; Dinorah Algarra, que formaba trilogía encantadora con Mary Guiteras y Teresita García Polanco.

Yuya Horta, entre el grupo de las vecinitas del quartier, que formaban las Begueristain, las Rojas, Maribona, Amézaga y Esquerré.

Dos damas de muy alta distinción: Amparo Araña de Botet y Esther Escobar de Araña.

Y las Torres, Cruz, Zapico, Gómez, Bretos, Martínez, Font, Moro, Aguila, Ibarguen y Doy.

Chiquitica Arango y García.

Y Amparito y Mercedita Díaz Pardo.

Era tema en todas las conversaciones en el Tennis, las elecciones del domingo, para cuyos comicios existe entusiasmo grande entre las asociadas.

Va a la Presidencia, como anticipé ya, la señorita Bertila Haedo Triana, y para la Dirección suena con las mayores simpatías, una joven dama tan distinguida como Nena Berry de Haza.

La señora de Villabella, a la que se indicó también para ese cargo, no acepta su postulación.

Para la Secretaría se indica a Paganella Llés.

Y para la Tesorería a la señora del doctor Fermín González.

Se propone el Tennis ahora ofrecer nuevos juegos de basket ball, y entre los teams que han de traerse a aquel floor, se señala al Cubaneleco, al Atlético habanero y al de la Progresiva de Cárdenas.

Para las dos de la tarde están citadas las señoras y señoritas que figuran como socias del Tennis, para las elecciones del domingo, que prometen a la progresista institución, nuevos impulsos, iniciativas nuevas, y un caudal de entusiasmo, que es cuanto se necesita allí.

¿Y de la nueva casa, qué?

Llevará también esta Directiva en su programa la edificación del edificio que tanta, tantísima falta nos hace.

Con los cuatro mil pesos que hay en caja y con un poco de energías y otro de arrestos, puede emprenderse la obra, que andando ya, podrá aportársela, el concurso general.

Un buen par de fiestas, bien organizadas, como aquella inolvidable verbena del parque que tuvo por leader a Consuelo García de Bretos, completarían los dos o tres mil pesos que se necesitan para el sencillo, pero utilísimo proyecto que hizo el ingeniero José A. Casas, hoy jefe del Distrito habanero.

El producto de la Verbena del Parque, a favor del colegio «La Milagrosa» sobrepasó los cuatro mil pesos.

¿No tiene el Tennis tantas simpatías como aquel plantel, para intentar una repetición de esa fiesta?

La necesidad que tiene Matanzas de una sociedad sportiva es tanta, y tanto le daría el fomentar el sport, que seguros estamos que cualquier iniciativa en ese sentido, tendría el apoyo general y no escatimaría nadie su concurso, para que se celebraran aquí regatas, concursos de tennis, basket, hand ball y pelota.

HUESPEDES DISTINGUIDOS.—A los que saludar.

En primer término a la doctora Flora Díaz Parrado, Secretaria de la Embajada de Cuba en Washington, que con Julio Gaunaurd y su esposa, y los doctores Paul G. de Mendoza y Avelino Cañal, acompañaron en su visita a Matanzas a la bella escritora Lesbia Soravilla.

Completaban el party las hermanas de la conferencista del Grupo Indice, señoritas Dora y Ada Soravilla, y Pepe Gómez Sicre y su hermana la gentilísima Elisa.

Tan distinguidos viajeros recorrieron la ciudad, admirando sus alrededores y fueron objeto después por los doctores Alvarado y Piedra Buena, directivos del Grupo Indice, de los mayores halagos.

La visita a la Yucayo de esas figuras tan destacadas en el campo de la intelectualidad cubana, no podía pasar desapercibida para el cronista.

Váyales aquí mi saludo.

DE ENHORABUENA.—Un grupo de caballeros.

Son ellos Prudencio Zaballo, Manuel Alonso, Laureano Alvarez y el doctor Tellaeche, que en candidatura en blanco, en los comicios del Casino, salieron triunfantes en las urnas, el pasado domingo.

Arrastre grande, por que iban sus nombres fuera del ticket oficial, han demostrado esos señores, que ocupan hoy la primera Vicepresidencia del Casino y los puestos tercero y cuarto como vocales de la Directiva.

Hay que felicitar asimismo, felicitándonos al propio tiempo, al doctor Manuel Labra, a Guillermo Martínez, a Vicente Carneado a Julio Tamargo, a Celestino Solís, a Sandalio Pérez y a Julio Martínez, que cooperarán en la Directiva a la era de éxitos que se avecina y a la prosperidad y al auge de la Colonia Española.

LA FESTIVIDAD DEL DIA.—Ildefonsos y Raimundos.

Sea mi primer saludo para el cónsul de España en Matanzas, Raimundo Urréchaga y Agote, caballero que goza en los círculos comerciales de un afecto y unas simpatías grandísimas.

Es el decano del cuerpo consular yumurino.

Celebran asimismo su onomástico Raimundo Romeu, Raimundo Rodríguez y Raimundo Arechavaleta, a quien se recuerda con tanto cariño en esta ciudad.

Entre los Alfonsos, felicitaré al doctor Llez, abogado y ex concejal de nuestro ayuntamiento.

Al Dr. Alfonso Borges y Oliva, joven médico muy inteligente y que se ha hecho de una sólida reputación y gran clientela.

A Alfonso Menéndez García, que reside fuera de Matanzas ahora.

Alfonso Páez, Alfonso Forns Vila y Alfonso Díaz.

Tengan todos un feliz día.

EL DOCTOR DE FERIA.—En la tribuna del Liceo.

Como Gibergas y Cortina, como Marañón y Carbonell, como tantas otras ilustres figuras del saber, ocupó la tribuna del viejo club de los Matanceros, en la noche del pasado lunes, el presidente de la «Sociedad de Legislación Comparada» de Cuba, doctor Luis de Feria y Luis.

Ante un auditorio que bien pudiéramos calificar como la aristocracia de la intelectualidad matancera, pronunció el joven jurisconsulto la docta oración que aplausos tan entusiastas le valieron.

Alumno de la Sorbona, se inició en el ejercicio de su profesión en París, el doctor de Feria, y atraído por el amor patrio, abandonó la Villa Lumiére para establecer aquí su estudio y sumar al Colegio de Abogados de la Habana el gran prestigio de su nombre.

Versó la conferencia de Luis de Feria sobre las nuevas orientaciones del derecho de filiación, y supo demostrar el caudal de sus conocimientos sobre tan delicada materia y lo profundo de sus estudios y de su ilustración y cultura.

Entre el elemento masculino del lnes en el Liceo, vimos con el presidente Font Tió y el director Uriarte, a médicos y abogados, fiscales y magistrados, catedráticos y periodistas y un buen número de estudiantes hoy en receso por la sensible inactividad a que está condenada nuestra Universidad.

No daré nombres, porque no dispongo de espacio, pero sí haré resaltar la presencia allí de quien como la señora Lolita Luis, madre del conferencista; era objeto de las mayores simpatías y de los halagos más grandes.

Asistía ella satisfecha, orgullosísima al acto cultural del que era figura central su querido hijo, y evocaba seguramente años ya pasados, en que en aquellas mismas salas del Liceo, paseara la soberanía de su belleza, la fragancia de su juventud y la esplendente hermosura que hizo de ella, en sus años nuevos, una de las reinas de aquella casa.

Fué la última visita de Lolita Luis al Liceo, cuando acompañó a Matanzas al pianista Lortat, aquel mago del teclado que ofreció a los asociados del Instituto, un concierto que ha quedado marcado en las páginas del Club, como uno de los acontecimientos artísticos más resonantes de su historial.

Entre los doctores Dihigo y del Llano, Caballero y Cil, Fernández y Pollo, Font y Tió, vimos después del acto al doctor de Feria departir sobre temas íntimos, en los que demostró el conferencista su gran amor a esta tierra de sus mayores y sus simpatías por ese Liceo, que con sus sesenta y pico de años de fundado ha sabido mantenerse en un nivel de cultura que le igualan muy pocas otras sociedades cubanas.

«EL PRIMO BASILIO».—En el teatro «Sauto».

Interpretada por Ramón Pereda, Andrea Palma, Joaquín Busquet y Natalia Ortiz, cuarteto de artistas españoles, se proyecta esta noche por el lienzo del magno coliseo, esta interesante y sugestiva film.

Va también «La danza de los ricos», con George Raft, Joan Bennett y Walter Connolly.

Para el sábado anuncian las carteleras «Rumbo al Cairo».

Un estreno hablado y cantado en español, del que es protagonista Ricardo Núñez.

¿Precios?

Los de costumbre.

DONATIVOS.—Para una tómbola.

Se han comenzado a recibir por las Damas Isabelinas para la que presentarán en las fiestas de la Candelaria, en el vecino poblado de La Mocha.

Objetos de todas clases, chucherías miles, que dan aliciente a la tómbola, está recibiendo la señora de Arche en su residencia de la Playa, y la señora de Guiteras, en Maceo 54.

Son infinitas las familias que tienen ofrecido para el lunch de la tómbola, cakes, confituras, flambres y otras muchas golosinas, que harán que sea ese puesto de las Damas Isabelinas, como todos los años, el rendez vous de cuantos acuden al festival de la Candelaria.

Se ruega a las almas buenas, que no desoigan esta voz de piedad que por mi pluma elevan las abnegadas mujeres que ostentan la cruz azul, símbolo de misericordia y de amor al prójimo.

FIESTAS RELIGIOSAS.—En la Parroquia de San Juan.

Para el veinticinco y el veintiseis han sido señalados los cultos en honor del milagroso niño Jesús de Praga, que con tantísimos devotos cuenta en el orbe entero.

El sábado por la tarde habrá rezo del santo Rosario con solemne Salve a toda orquesta.

El domingo a las ocho y media Misa de Ministros, que amenizará el coro parroquial dirigido por los hermanos Melero.

Predicará el Padre Fray José Luis de Santa Teresa, de la Comunidad de los Carmelitas Descalzos.

Y a las dos se hará un obsequio a los niños que asisten a la doctrina de ese templo neopoblano del que es Párroco el virtuoso sacerdote Reverendo Padre Grenet.

Por este medio se invita a todos los católicos de la barriada allende el San Juan para tan solemnes fiestas.

Al Margen de la Historia

La Boda del Rey

Apenas se anunció la muerte de Jorge V, Eduardo, Príncipe de Gales, recibió el juramento de lealtad del Consejo Privado, primer paso para la ascensión al trono de la Gran Bretaña. Pero, casi inmediatamente, le plantearon al nuevo monarca el problema de la sucesión.

Los altos dignatarios del Imperio, con los respetos debidos a la persona del Rey, le hicieron saber que es apremiante la elección de una esposa que comparta con él la corona de Inglaterra.

Eduardo VIII tiene cuarenta y un años. En muchas ocasiones, la prensa mundial creyó descubrir el nombre de la Princesa que, al andar de los años, debía ser la compañera del heredero inglés. Se barajaron nombres y se citaron entrevistas románticas. Pero nunca fué posible obtener la ratificación de tales suposiciones. Invariablemente, el Príncipe de Gales desmentía las versiones puestas en circulación.

Ahora, urge la boda del monarca. Las princesas elegibles son: la gran Duquesa Kyra de Rusia, la Princesa Victoria Luisa de Alemania, la Princesa Yolanda, hija de los reyes de Italia, la Princesa Martha de Suecia, hermana de la difunta reina Astrid de Bélgica, la Princesa Juliana, hija y heredera de la gran reina Guillermina de los Países Bajos; la Princesa de Grecia, hermana del actual soberano y cuñada del Duque de Kent, y, finalmente, las infantas de España, hijas del ex Rey don Alfonso XIII y de la reina Victoria Eugenia de Battenberg. También se habla de la Princesa Ingrid, hija del Príncipe heredero de Suecia...

No sabemos lo que decidirá Eduardo VIII. Probablemente, con su acostumbrada habilidad y tacto exquisito, esquivará el compromiso, como lo hiciera en vida de su padre. El joven Rey es enemigo del matrimonio. El mundo quiere saber el por qué de esta adversión. Y en los círculos aristocráticos de Londres se susurra... Es un bello romance de amor. Siendo Príncipe de Gales, conoció a una lady maravillosa. Como en sus ojos azules advirtió presagios de felicidad, la hizo su amante. Y con ella tiene varios hijos. Casarse con una princesa de sangre real para satisfacer las necesidades aparentes de su Imperio, supondría traicionar a la mujer que ama y abandonar, quizás, a los niños. Y Eduardo VIII, que es hombre de buenos sentimientos, rechaza de plano la idea. De ahí que haya permanecido soltero. Su posición no le permitió hacer su esposa ante el mundo a la mujer que quiere. Jamás hubieran aceptado los ingleses este enlace desigual. Y ahora que ciñe sus sienes la corona, está más imposibilitado que nunca para realizar sus sueños de juventud.

La sucesión al trono está asegurada. El Rey tiene tres hermanos varones, los duques de York, de Gloucester y de Kent, y una hermana, la Princesa María. Condesa de Lascelles. El Duque de York, a su vez, tiene dos hijas, las princesas Isabel y Margarita Rosa, y el Duque de Kent, un hijo, el Príncipe Eduardo Jorge Nicolás Patricio, nacido hace tres meses. Y la Princesa María, dos varones: el Vizconde Lascelles y el Honorable Gerald Lascelles. Todos estos niños, de acuerdo con las leyes británicas, tiene derecho a reinar. No es, pues, absolutamente necesario que el heredero del trono sea hijo del Rey.

La Corte hará presión sobre Eduardo VIII para que una sus destinos a una Princesa europea. Tal vez el pueblo verá con buenos ojos la boda del soberano; pero por encima de las conveniencias está el corazón, y «Eddie» ha demostrado ser el amante perfecto, guardando absoluta fidelidad a la rubia «lady» que, un buen día, le mostró los lagos en calma de sus maravillosos ojos azules.

J. S. A.

"El" estómago
es el manantial de alegría de la vida"
*
Cuídelo usted, con una buena alimentación y algunas cucharadas de
DIGESTÓNICO
del Dr. Vicente
VENTA EN FARMACIAS

A TRAVES DE LA VIDA
Por HECTOR DE SAAVEDRA

El Diablo Desinteresado

Hace varios días que, atendiendo a las sugestiones de un lector, escribí acerca de la conveniencia pública de que en los lugares oscuros, como el Cine, se colocarán en sitio apropiado un reloj cuya esfera lumínica indicara a la concurrencia la hora en que vivía.

A primera vista parecía una cosa baladí, pero en estos artículos, en que la impresión que recibe el público se registra al momento, como en un termómetro, he podido comprobar que la cosa era más importante de lo que parecía.

Al ver el público que una medida tan fácil no se hacía, porque ni el Sr. Zanón, ni el amable Sr. García, ni el egregio Sr. Smith se daban por aludidos, a causa sin duda de que para ellos (¡felices mortales!) no existe la hora como obligación imperiosa, los estimables lectores se dirigen a mí, que no soy relojero ni director de cine para explicarme, por misivas y telefonemas, la utilidad que prestaría el tal reloj.

Y como si mi mentalidad y la de los señores estimadísimos que he mencionado no alcanzaran a comprenderlo, he aquí que me lo explican, con tales detalles que no resisto a la tentación de señalar algunos.

—¿Cree usted —me escribe uno— que al Cine se va por la película? Puede ser aparentemente; pero, en el fondo, más de la mitad de la concurrencia asiste por fastidio, por matar el tiempo y... por hacer hora. Hay gentes (de uno y otro sexo) que tienen una cita con el sastre, la costurera o «su agente de negocios» y en vez de cansarse andando por las calles o llamando la atención en un café, se meten en un Cine y pasan las grandes angustias para saber cuando deben marcharse».

Esto —que me dice el comunicante— es cierto, pues me sucedió un día que una dama que estaba a mi lado me preguntó la hora, y como yo no fumo, no llevo fósforos ni encendedor, y sin luz no pudimos mirar el reloj. La señora se marchó disgustada y maldiciendo el teatro «Encanto» que en aquel momento no lo era.

Pues así hay quien, para dominar su impaciencia, entra en el Cine, pero no olvida que lo que le interesa es marcharse a hora fija. En muchos matrimonios esta cuestión de la hora ha sido causa de graves disgustos.

—Bien podías haber venido un poco más temprano sabiendo que tenemos gente a comer—dice la esposa llena de ira.

—Estaba en el Cine y se me pasó la hora.

—¿Y el reloj de qué te sirve?

—Aquello está muy oscuro y no se ve.

A este tenor son todas las «tragedias» desde el que olvida al amigo que lo está esperando hasta el que se le pasa la salida del ómnibus de Camagüey.

Aquí, en esta Arcadia feliz, es donde no tiene importancia ni valor alguno el tiempo al que hay que regular nuestros pasos. Ni aún los millonarios pueden prescindir del reloj, porque son los demás, seres y entidades con quienes están relacionados los que exigen la puntualidad. No todo el mundo es criado del rico, pero nosotros sí nos creemos que somos señores de los demás.

CRUCIGRAMAS

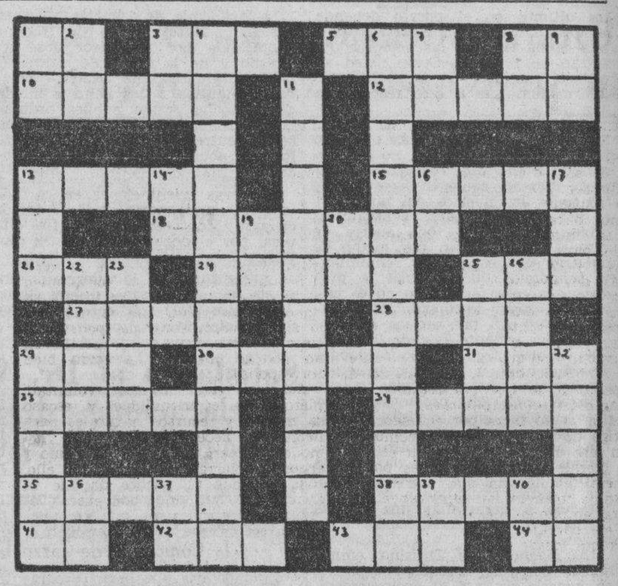

HORIZONTALES

1.—Sílaba que repetida resulta un apodo familiar.
3.—Hembra del oso.
5.—Instrumento de música a modo de un violín, usado en Siam.
8.—Asociación Canaria.
10.—Palma para tejer sombreros.
12.—Planta trepadora del Brasil.
13.—Punto de la esfera celeste opuesto al nadir.
15.—Persona que ha perdido el juicio.
18.—Relativo a la vejiga.
21.—Lista, nómina o catálago.
24.—Raíz de una planta sapidácea que usaban los americanos como jabón.
25.—Artículo (pl.)
27.—Botánico cubano.
28.—Ciudad de Hungría.
29.—Nombre del vatio, en la nomenclatura internacional.
30.—Inflamación en la raíz de la uña.
31.—Río de Suiza.
33.—Prenda femenina.
34.—Flor.
35.—Natural de la India.
38.—Nombre que los atenienses daban a los jóvenes de 18 a 20 años.
41.—Diptongo.
42.—Animal plantígrado.
43.—Agarradera.
44.—Naipe.

VERTICALES

1.—Decimosexta letra del alfabeto griego.
2.—Terminación de infinitivo.
3.—Especie de flecha que usaban los antiguos turcos.
4.—Natural de Santiago de Cuba (pl.)
6.—Paquidermo de gran talla.
7.—Pronombre.
8.—Associated Press.
9.—Cierta hiedra de la China.
11.—Galactrómetro.
13.—Hombre despreciable.
14.—Número romano.
16.—Voz que se usa repetida para arrullar a los niños.
17.—Diosa de la aurora, en la mitología griega.
19.—Su Majestad.
20.—Número romano.
22.—Rezar.
23.—Cada una de las partes de un todo que se ha de distribuir.
25.—Pintor holandés llamado el Bambocio.
26.—Superior de un monasterio o de una colegiata.
29.—Cuarto rey visogodo de España.
32.—Colorado (pl.)
37.—Montaña de China.
39.—Nota musical.
40.—Símbolo del bario.

Solución al Crucigrama anterior

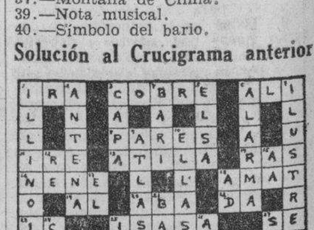

Apenas se efectúe el desalojo de la Audiencia empezará a demolerse el antiguo edificio de la cárcel

Aprobado el proyecto para ampliar las obras de una ruta en Oriente. Probados los amplificadores que se instalarán en el anfiteatro. Obras Públicas ha recibido varias obras

Por el Secretario de Obras Públicas se aprobó ayer el proyecto de ampliación de obras, que formuló la Jefatura del Distrito de Oriente, para la reparación de la carretera de Horqueta del Horno a Guisa, cuyo presupuesto es de $7.109,63. Distintas entidades han venido reiteradamente gestionando esas obras para beneficio de una extensa zona agrícola, y de varios pueblos, a los que ha de facilitatr comunicación entre diversos Términos.

APROBACION DE UN CONTRATO.—El señor Echarte, aprobó el contrato celebrado con el señor Manuel Mier, para la ejecución de las obras del Hospital Civil de Cienfuegos, con carácter urgente. Dichas obras darán comienzo en breve.

PROBADOS LOS AMPLIFICADORES. Con excelente resultado se hicieron las pruebas de los amplificadores, que han de ser instalados en la Avenida del Puerto, para facilitar al público las audiciones musicales y demás actos que se ofrezcan en el Anfiteatro que se está construyendo. Estas obras son muy visitadas por el público y por los turistas que nos visitan. El Secretario señor Echarte, así como los arquitectos e ingenieros del Departamento, vienen demostrando gran interés por la terminación de las obras.

RECEPCION DE UN PUENTE.—Ha sido aprobada por el señor Secretario la recepción de las obras ejecutadas para la reparación del puente «Las Casas» en la carretera de Cienfuegos a Manicaragua, el cual se halla abierto al tránsito público.

EL LICEO DE HOLGUIN.— En la Secretaría de Obras Públicas, se recibió una comunicación suscripta por la Directiva del Liceo «Justo Aguilera» de Holguín, en la que se elogia la conducta del encargado de las obras de reparación de la ruta de Holguín a Gibara, constituyendo esta y otros escritos laudatorios para empleados del Departamento, una satisfacción para el Secretario, por el acierto que supone la selección del personal.

SE ESPERA EL TRASLADO DE LA AUDIENCIA.—El señor René Echarte, ha informado sobre el estado de los trabajos que se ejecutan para la erección del Palacio Nacional de Justicia, esperando que en breve plazo se traslade la Audiencia, para dar comienzo a la demolición de esa parte del antigua edificio de la Cárcel, para facilitar mayor actividad en las obras.

AUTORIZACION CONCEDIDA. — Por el jefe del Distrito de la provincia de la Habana señor Casas, se concedió autorización a la Fábrica de Tejidos S. A., de Guanabacoa para cercar de mampostería los terrenos de la zona de la carretera de la finca La Caridad en el kilómetro 10, en la ruta de Guanabacoa a Managua por Santa María del Rosario y el Cotorro.

APROPIACION CONCEDIDA.— Se ha informado a los señores Hernández Plá y Villar, que por la Superioridad de Obras Públicas se ha concedido una apropiación de $2,773.36, para las obras suplementarias de la carretera de Rincón a Guanimar, en el tramo de San Antonio de los Baños a Alquízar.

Covas Guerrero ofrecerá una charla sobre la climatología de San Miguel de los Baños

El viernes 24, a las cinco de la tarde, y en la hora de San Miguel de los Baños, pronunciará una bella e interesantísima conferencia de carácter científico y literario, nuestro querido compañero en el periodismo y amigo, el doctor Covas Guerrero, bien conocido por la intelectualidad cubana.

Será una hermosa pieza oratoria, en la que el distinguido profesional y conferenciante, que tanto y tan ameno nos han brindado de su brillante pluma, hará derrochas de bellezas literarias y de elocuencia científica, al tratar de las aguas milagrosas del Balneario del doctor Manuel Abril Ochoa, Secretario de la Empresa del DIARIO DE LA MARINA.

BUFETE DE
JOSE I. RIVERO
Notario: FELIPE RIVERO
Chacón No. 52
HABANA
Teléfonos:
M-1472
A-8142

M.E.C.D. 2016

La Casa Life

(La Máxima Colchonería de la República)

El surtido más completo en artículos plegables, propios para el hogar y excursiones, encontrará usted visitando nuestras tiendas.
Tenemos colchonetas y colchones adaptables a estos artículos para que los mismos brinden un confort incomparable.

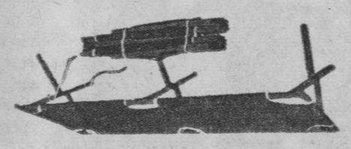

Catre Plegable **$4.00**

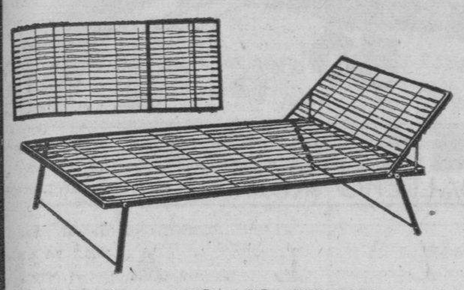

Canapé Plegable **$3.75**

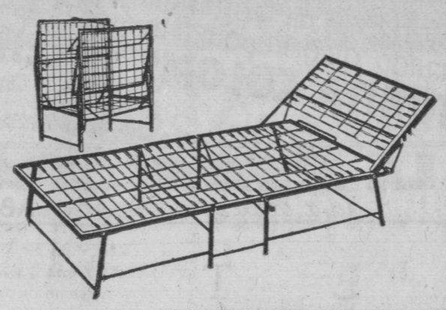

Cama Plegable **$5.00**

TTE. REY Y HABANA
A-6724

Life G VIDA R

SAN RAFAEL Y RAYO
M-7063

(MARCA REGISTRADA)

SUCURSAL EN LA CIUDAD DE SANTA CLARA, LUIS ESTEVEZ, NUM. 20. TELF. 2345.

Servimos pedidos al Interior, Escriba al Apartado No. 1997.

19

Al Primer Estornudo "SELLO LAZO" Instantáneo

"Una explicación merecida y un pensamiento ampliado"

Al joven Laureano Martín, persona de sólida educación y no escasa cultura y, por consiguiente, de nuestra amistad y mayor confianza, le dimos para que corrigiera y pusiera en limpio, con copia, nuestro escrito para la prensa entregado los días 7 y 12 del actual.

Al devolvérnoslo, hubo de insinuarnos su extrañeza de que insertáramos, aunque incidentalmente, el párrafo referente a la civilización en crisis, ligado a la personalidad de Mussolini, ya que el escrito se refería exclusivamente a los asuntos de España. A lo que contestamos con estas o parecidas palabras.

Mira, si no fuera por el temor que abrigo de que tal escrito, como algún otro más, vaya a dormir el sueño literal del olvido, que es por lo general el destino que corresponde a los de colaboración espontánea, hubiera ampliado más el pensamiento de ese párrafo.

Porque desde que ese hombre inició y conquistó las riendas del poder de su nación, se manifestó como hombre singular, y esta característica, que no tardó en trasponer las fronteras, se fué acentuando en proporción al tiempo e importancia de los problemas que iba solucionando; ya fueran las de carácter societario, ya las del político y económico, después, y otras más, todas de carácter y orden especulativo, potestativas a todo hombre de gobierno. Y como todos estos problemas los resolviera con rapidez y acierto, su personalidad se destacó, dentro y fuera, como la de un estadista de cuerpo entero.

Mas cuando le observamos que, resueltas estas, que pudiéramos llamar positivas, aborda las morales, que sin ellas desde luego, no reportarían aquéllas sus naturales ventajas, y que lo hace con tanta o mayor energía y rapidez que las primeras y que, por fin, logra su resolución favorable, entonces, ya no se manifiesta como un gran estadista sino que se nos figura «con las formas de un coloso, desplegando las fuerzas de un gigante».

Más de cinco años venimos viéndole invariable e inquebrantable en su labor y propósitos, despertando en nosotros tal interés, que si la ocasión ilusoria de vernos a solas con él se hubiese proporcionado, confidenciales y no confidenciales, entre otras cosas le hubiéramos dicho:

Sí, ILUSTRE PATRICIO, cumpliste y lograste hacer cumplir a tu pueblo las leyes eternas y ya lo has visto, la fe y confianza que a tí te infundieron, confianza y fe se verificó también en él, y este cumplimiento tuyo y de tu pueblo, se fundió en una sola voluntad, que es, además, la mejor recompensa que podrías recibir por tus desvelos y sacrificios; no podrás quejarte has sido bien correspondido.

Así, con esta unánime voluntad, plétora de espiritualidad y escaso de medios y recursos naturales para llenar las necesidades de una vida moderada para tu pueblo, tu genio y encontró tierra propicia para ello, toda vez que tú puedes dar de tu abundancia, y abunda con exceso los recursos naturales de que tu pueblo carece, y que puedes también, y a la vez, aprovechar para él sin perjuicio justificable para los demás.

Pero no olvides que para la campaña que has emprendido, el camino que selañan estas leyes es estrecho y que en las anchas márgenes y en el campo de su término, campean en demasía las leyes de los hombres, en las que, defectibles como de tales, tienen fácil acceso la ambición que pudiera despertar en los tuyos y la envidia que nacer podría en los ajenos, o vice versa; ésto pudiera malograr tu empresa.

Mas si logras salvar estos escollos, tendrás éxito en tu empresa porque no habrán sido estériles los sacrificios, pues se convertirán en honra y provecho para tu pueblo y no pocos beneficios para la humanidad.

Y como estas leyes y estos problemas de carácter especulativo son los que con fervor anhelo sean cumplidos y resueltos, pronto y favorablemente, para mi país, es por lo que, si las derechas, donde abundan los «sepulcros blanqueados», entorpeciendo labor conjunta y provechosa; si el mayor y más sano centro, indeciso, no sabe qué hacer con la República; y si los inconsecuentes e inquietos tribunos de las izquierdas, a quienes no les importa una monarquía que puede ser liberal y descentralizadora, ni les conviene una República que tiene que ser conservadora y centrista, sino que aspiran a una DIOSA LIBERTAD en la cual sólo ellos, quieran o no, serían libres, porque tendrían que ser tiranos, entonces, que surja el hombre, si lo hay y que enarbole el estandarte que allí reseño, y que lo ejecute. No para darle honra, que ya la tiene inmortalizada; no para conquistas, que no necesita; ni para descubrir y civilizar nuevos mundos, que ya no existen, sino para que recobre su tranquilidad y sosiego, y pueda, entonces, establecer los elementos necesarios de resistencia contra los embates que la codicia ha de amenazar, como en otros tiempos, su privilegiado suelo, su situación geográfica, junto con la noble bravura e hidalga condición de sus moradores.

Para que así, tranquila, sosegada y segura, pueda disfrutar, descansar y reponerse de los incomparables esfuerzos realizados que es en justicia lo que su historia demanda y su corazón augura.

Y así terminó, tranquila y afectuosamente, nuestra explicación merecida a la persona de nuestra amistad y mayor confianza, sin que nos diera ni demandáramos su opinión.

La Habana, 24 de Diciembre de 1935.

Tirso CASTELLANOS.

¿DESEA ENGORDAR?

Para engordar es necesario asimilar lo que se come y estimular el apetito. Para asimilar no hay más que tomar calcio asimilable y vitaminas del aceite de bacalao para fijarlo pues si no se expulsa y se pierde. Novocalciol granulado azucarado es a base de vitaminas A, B, y D. —calcio -yodo-arsénico que aumenta el apetito rápidamente, estimula la nutrición, renueva la sangre, reconstituye y fortalece en pocos días. Novocalciol es el calcio que recetan los médicos en los casos de anemia, raquitismo, escrofulosis, linfatismo, tuberculosis, caries dentarias, delgadez etc. Novccalciol no falla, su fórmula está escrita en cada frasco. No es un secreto. En farmacias y Laboratorio Cuajaní Jordán, San Julio 49, bajos, Santos Suárez, Habana, enviando $1.20 en giro o sellos.

CRONICA HABANERA

NOVIAS DE FEBRERO

La bella y distinguida señorita Teresa María Cancio y Rubio, cuyas bodas con el correcto doctor Ignacio Cancio Gómez han sido concertadas para el día 19 de febrero.

Tan elegante ceremonia se llevará a efecto en la iglesia de San Juan de Letrán, a las nueve y media de la noche.

SALUDOS Y FELICITACIONES.—Son en este día para las Raquel.

Entre las primeras, saludamos afectuosamente a la señora Raquel de los Reyes, distinguida y muy gentil esposa del doctor Emilio Carrera Peñarredonda.

Recibirá sin carácter de fiesta, en horas en la tarde, a sus amistades en su elegante residenciad del Vedado.

Raquel Montoulieu, interesante esposa del conocido hacendado Alvaro Sánchez Batista y su hija Raquel María, la joven y bella señora de Hevia.

Raquel Ruz de Gutiérrez, tan distinguida.

Raquel Pérez, la joven y encantadora esposa del estimado amigo Colín Rivero y Machado, que desde su matrimonio reside en México, donde ostenta un cargo diplomático su esposo.

Raquel Rigol de Galbis, Raquel Pérez Carrillo de López Toca, y Raquel Vianello de Bacallao.

Entre las señoritas, Raquel Mestre, Raquel Uriarte, Raquel Aballí, Raquel López Callejas, Raquel Cowley y Raquel González del Valle, tan encantadora.

Raquel Martínez Castell, linda jovencita.

Raquel Santamaría.

Raquel Vialard de Ponce.

Y cerrando la relación de las Raquel, la simpática jovencita Raquel Martínez López.

Otra festividad del día, es la de San Ildefonso.

Saludamos a las señoras Alfonsa Abril viuda de Cruz Muñoz y Alfonsina Caos de Lecuona.

Y a los siguientes caballeros:

El doctor Alfonso Duque de Heredia, prestigioso letrado, antiguo periodista y caballero muy estimado en los círculos sociales.

Alfonso Gómez Mena, hacendado y colono conocidísimo, y su hijo Alfonsito, el simpático joven.

El señor Gómez Mena se encuentra de temporada en su finca en unión de sus familiares.

El doctor Alfonso Bernal y Tovar, caballero muy estimado y profesor de la Universidad Nacional.

Es el santo también de su hijo, el joven doctor Alfonso Bernal y del Riego, perteneciente como su padre al profesorado de nuestro primer centro docente.

El distinguido caballero Alfonso Franca y Alvarez de la Campa, tan relacionado en nuestra sociedad.

El ilustre escritor y novelista Alfonso Hernández Catá, actualmente Ministro de Cuba en Chile, y su hijo Alfonsito Hernández Catá, que reside entre nosotros.

Otro distinguido diplomático, el doctor Alfonso Forcade.

Alfonso Ortega y Ros.

Alfonso Amenabar, caballero muy estimado en esta casa y su hijo Alfonsito.

Alfonso Albacete y su hijo Alfonso Albacete y Lima.

Alfonso González, Alfonso Griffol, Alfonso Galán, Alfonso Martí, Ildefonso Urra.

Un simpático joven muy querido en sociedad, Alfonso Fanjul y Estrada.

Alfonso Mujía, antiguo redactor de este DIARIO.

Alfonso Pessant, Cónsul del Principado de Mónaco.

También están de días en esta fecha, el doctor Raimundo Menocal y Cueto y su hijo, el conocido joven Raimundo Menocal y Calvo.

Para todos, felicidades.

LA CONDESA DE REVILLA DE CAMARGO. — María Luisa Gómez Mena de Cagiga, la bella y elegante Condesa de Revilla de Camargo, reunió a un grupo de damas y caballeros en una comida, el martes por la noche.

Comida de la serie que viene ofreciendo en su aristocrática mansión del Vedado, para cumplimentar a sus amistades.

El bello palacete lucía un adorno de flores, lindísimo.

Adorno que, como el de la mesa, fué llevado a cabo por los floristas del jardín «El Fénix», con gusto exquisito.

Preciosos tulipanes, ponían una nota de belleza sobre el rico mantel.

Eran los comensales:

El Ministro de Italia, Excmo. señor Nicola Nob Macario y señora Clelia de Macario.

El Ministro de Francia, Excmo. señor Edouard Carterón y señora de Carterón.

El Ministro de Chile, Excmo. señor Emilio Edwards Bello y señora Rebeca Sanfuentes.

Los distinguidos matrimonios Eugenio Rayneri y Rosita Cadaval, Henry Senior y Elsa Penso, Atilio León y Eva García.

Las bellas señoras María Luisa Gómez Mena y Gloria Ricart de Martínez.

El general José Martí.

El señor Alfredo Zayas.

Y el señor Manuel González, Secretario de la Embajada mexicana.

ALMUERZO DE DESPEDIDA DE SOLTERA.—El lunes próximo, en el Habana Yacht Club, le será ofrecido un almuerzo de despedida de soltera, a la bella señorita Teresita Moas y Gendreau, cuyas bodas con el joven Edgar Runken están señaladas para el sábado primero de Febrero en la Iglesia de San Juan de Letran.

A dicho almuerzo, que promete resultar animadísimo, asistirá el grupo numeroso de amigas de la gentil «fiancée» que goza de muchas simpatías en nuestra sociedad.

EN EL UNION CLUB.—El Honorable Presidente de la República, señor José A. Barnet, será homenajeado por los socios del prestigioso Unión Club de la Habana con motivo de la exaltación a la Primera Magistratura de la Nación.

Dicho acto, consistirá en un banquete.

Y tendrá efecto el sábado, a las ocho y media de la noche, en sus salones del Malecón.

Asistirán como invitados de honor, el Jefe del Ejército coronel Batista, el Jefe de la Marina Teniente Coronel González y el Jefe de la Policía, teniente coronel Pedraza.

Entre los organizadores del acto, llamado a revestir lucimiento extraordinario, cuéntase el Secretario de Agricultura doctor José L. García Baylleres.

DEL COUNTRY.—El sábado próximo estará de fiesta el hermoso Country Club de la Habana.

Celebra la entusiasta sociedad su baile mensual, que revestirá como de costumbre lucimiento y brillantez extraordinaria.

Numerosos los parties combinados.

Tendrá una mesa, para el grupo numeroso de sus amistades, la lindísima señorita Kika Sánchez y Sánchez, con motivo de celebrar ese día su santo.

El día ocho de febrero también estará de fiesta el Country, con motivo del baile que ofrece el señor Frederick Snare para conmemorar el veinticinco aniversario del club.

FELIZ ANIVERSARIO.—El doctor Tomás Yanez y su joven esposa Manuelita Argüelles, cumplen en esta fecha tres años de casados.

Feliz aniversario para celebrar el cual tendrán un recibo íntimo en su residencia.

Felicidades.

SENSIBLE NUEVA.—En Madrid, donde residía con sus familiares, ha dejado de existir la Vizcondesa viuda de Almocadén, dama de la nobleza española, hermana mayor del señor Alvaro González Gordon, tan estimado en esta sociedad.

La triste noticia, recibida por cable ayer por la mañana, ha llenado de dolor al señor González Gordon, hasta el que hacemos llegar nuestra expresión de condolencia que hacemos extensiva a su esposa, la señora Nena Velasco.

(Continúa en la página SIETE)

DOS OFERTAS ECONOMICAS

PIJAMAS Y FAJAS

Pijamas de "angelskin", exquisitamente adornadas con encajes y aplicaciones bretón color ocre. En rosa, salmón y azul. Tallas del 34 al 40.

1.00

Fajas de cutí brocado, con secciones elásticas por ambos lados. Se abrochan al costado y son propias para personas de mediano grueso. 26 al 34.

1.29

Estos dos ejemplos muestran la economía de nuestros precios en los departamentos de Ropa Interior y Corsés. Visite ambos y súrtase.

fin de siglo

san rafael y águila, teléfonos: m-5991-92

CUANDO con **PENETRO** El Balsamo *penetrante* sienta que llega un catarro ataquelo pronto

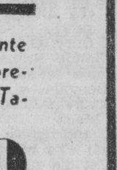

Use Pastillas PENETRO Para la Tos

Dr. SERGIO GIQUEL
CIRUJANO DENTISTA
PRACTICA LIMITADA A ORTODONCIA
Telf. U.3233 Neptuno 117. Habana.

91 PROVOCACIONES

SE ha dicho repetidas veces que el imperativo categórico era el de «sancionar al agresor». La larga cadena de errores ginebrinos se remonta a la primera y colosal «falsedad» jurídica, por la que se declaró a Italia culpable de «agresión no provocada».

El texto de algunos discursos no parece admitir la menor sombra o penumbra de duda sobre la verdad de tal «agresión». ¡Una piedra inmutable parece hallarse suspendida sobre la responsabilidad de Italia y sobre la inocencia del cordero etiópico, cuyo cordero ahmárico-protestante no tenía dientes para agredir, y no había en efecto jamás agredido a Nadie!

Ahora bien, esta falsedad jurídica jamás será aceptaba por Italia. Y si Ginebra piensa haber cerrado para siempre las páginas de una obscura ignominia, Italia piensa mantenerlas abiertas hasta el día en que le sea hecha justicia, o que se haga manifiesta a Italia la imposibilidad de permanecer en un consensus en el cual no está consentido el tener derecho a la justicia.

Sin remontarnos a Salomón, y partiendo del año de gracia de 1928, en el que Roma acordó un generoso Tratado de colaboración con Etiopía, la agresividad abisinia se ha hecho responsable de:

Veinticinco ataques a las reales representaciones diplomáticas y consulares.

Quince agresiones a mano armada contra la vida, los bienes y los intereses italianos en Etiopía:

Cincuenta y una incursiones de bandos armados en los territorios bajo la soberanía italiana en la Eritrea y la Somalia.

En total noventa y una provocaciones por la movilización general.

Para condenar a Italia como responsable de «agresión no provocada», según la fórmula del Covenant, los sumos jueces de Ginebra hubieran debido declarar nulas y sin lugar estas noventa y una provocaciones. Esto es, hubieran tenido que negar la verdad. Pero no tuvieron el valor de llegar hasta tanto y no se pronunciaron. No admitieron que Etiopía hubiese provocado y no afirmaron que no hubiese provocado.

Además, la inicua sentencia fué arrancada mediante ilícitas presiones y por medio de órganos inconstitucionales.

Italia, por lo tanto, jamás aceptará.

El llamado «agresor» era desde largo tiempo esperado por las poblaciones. El ha liberado a los esclavos, restituido el ganado y las cosechas robadas, ha abierto paseos, hospitales y escuelas; ha asegurado el orden, la justicia y el bienestar. Allí donde el libertador avanza, está la civilización que avanza con él. Si los territorios conquistados tuvieran que retornar al opresor, volverían a la esclavitud y a la anarquía. Los laboristas, socialistas y bolcheviques, a fin de combatir a Italia, se ven obligados a asumir el patronato de negreros. Su causa es la de la esclavitud. Lo que comprueba que la causa italiana es la causa de la liberación y de la civilización.

A. DIAZ.

Lea ¡ALERTA! al mediodía y el AVANCE por la tarde

Año Nuevo en Nueva York

Por GUIDO D'ARMENTIER

(Staff-Writer del Consolidated Information Service de Nueva Yor)

NO es opinión mia. Es la opinión de toda la Prensa. Es la opinión de cuantos tuvimos la suerte de esperar el año en esta colosal ciudad: Jamás, en la historia de Nueva York, se ha notado, mayor entusiasmo, y jamás se había gastado tanto dinero como en las celebraciones del año nuevo.

El advenimiento de este joven y retozón 1936 nos augura días más felices que los que hasta la fecha hemos pasado, después de la hecatombe de 1929.

Los establecimientos de la ciudad vendieron cuanto quisieron. Para ejemplo, sólo diré que la inmensa casa de «Macys», bien conocida por los hispanoamericanos que vienen por acá rompió todos sus «records», vendiendo, por tres días consecutivos un promedio de **dos millones de dólares** diarios Los hoteles no fueron suficiente para recibir la avalancha humana que cayó sobre Nueva York. El «Waldorf-Astoria», el más lujoso del mundo, con sus mil y pico de habitaciones, quince días antes de estas fiestas se vió obligado a rehusar más reservaciones, pues tenía toda la casa tomada. Así, todos los demás.

«Times Square» no se vió nunca tan concurrido en la noche del 31 de Diciembre, ni siquiera cuando la celebración del armisticio en 1918. Los cálculos más conservadores arrojan cifras asombrosas. La policía asegura que en el distrito de «Times Square» se congregaron más de un millón y medio de personas para, en medio de gritería ensordecedora, recibir al 1936.

Nosotros, como amantes de las cosas nuestras, esperamos el año en el famoso, en el mundialmente famoso restaurante-cabaret «El Chico». Si grande es el local de «El Chico», chiquitísimo resultó para acoger a los miles de seres humanos que ansiaban esperar al nuevo año allí, entre la alegría de las guitarras, las panderetas, el repiquetear de palillos, las maracas y las claves...

Escribo estas líneas dos días después de estas celebraciones, y aún mi cabeza se me pierde en divagaciones sobre los felices momentos que en «El Chico» pasamos. Benito C. Collada, su propietario y administrador, se ha sumado otro rotundo éxito.

El champagne corrió como corren las aguas en las Cataratas del Niagara. El estampido de las botellas al ser descorchadas, producía tanto ruido, que tal parecía que formaran parte de los sonidos de las orquestas.

Y, fué este Año Nuevo en Nueva York, el que con mayor entusiasmo se haya celebrado. Desde el millonario que para dormir lo hace sobre mullidos colchones cubiertos de sedas hasta el humilde obrero, todos, absolutamente todos gozaron lo indecible.

Y, el cronista, con un dolor profundo allá en lo más recóndito de su corazón, tuvo que reir, tuvo que beber, tuvo también que gritar y hacer ruidos con pitos y matracas, porque la corriente de alegria lo arrastraba. Alegría contagiosa, que, sin uno saber «por qué», nos hacía sentirnos felices, inmensamente felices...

Y, nota curiosa: la policía declara que los accidentes, los heridos, etc., a consecuencia de los efectos del alcohol, fueron este año infinitamente menores que en otras ocasiones. Y, los establecimientos que venden botellas de licores, y las siete mil cantinas o «bars» que existen en Nueva York, declaran que las ventas en este año sobrepasaron en más de un **trescientos por ciento**, a las registradas el año pasado.

Y, los bancos, también en sus informes, declaran que el movimiento en sus cuentas corrientes, especialmente en las extracciones de fondos, fueron en esta ocasión inmensamente mayores que en el año 1935. El aumento fué de más de un **cuatrocientos por ciento**...

La Western Union también rinde su informe: El aumento de los cables y telegramas de felicitaciones ascendieron a cerca del doscientos por ciento sobre el número registrado en el año anterior.

Y así todo, menos la bolsa de quien escribe estas línea, ya que, con dolor te declaro, consecuente lector, que empiezo el año de 1936 con **cuarenta y cinco centavos** en el bolsillo, cero dólares y cero centavos en el Banco, y un gran montón de cuentas que pagar...

Pero, estamos contentos; estamos felices, porque todos piensan que este año será un año de grandes prosperidades y grandes felicidades. Y yo hago los más fervientes votos, porque tanto la prosperidad como la felicidad, sean las compañeras inseparables tuyas durante este año que acaba de comenzar...

Nueva York, Enero de 1036.

MUSICA BAILABLE CADA NOCHE

De cómo una Estación puede hacerse de gran público nos lo dice el caso insólito acaecido con la CMBG propiedad del Sr. J. L. Stowers.

Mr Stowers había anunciado el propósito de dar todas las noches a los radioescuchas un programa musical sin anuncios que tuviera además otros muchos alicientes. Y así es como noche tras noche nuestras familias sintonizan en 1140 kilociclos la trasmisión que desde el Gran Casino Nacional llevan a cabo tres de nuestras mejores orquestas El evento social de cada noche de 11 a 11:30 lo constituye la trasmisión de los nombres de los personajes que entran en el comedor; y gracias a la labor que el presidente del citado club, señor Amletto Battisti, así como del Sr. John L. Stowers es que nuestras familias pueden expansionarse alegremente a los divertidos sones de los gratos programas trasmitidos desde la CMBG en 1140 kilociclos.

E. P. D.
EL SEÑOR
Plácido F. Rio y Cuervo
Ha Fallecido

Los que suscriben, ruegan a las personas de su amistad se sirvan concurrir a la casa de salud Quinta "COVADONGA" a las 9 de la mañana de hoy, día 23, para acompañar el cadáver al Cementerio de Colón.

Joyería "Cuervo y Sobrinos"

FUNERARIA DE PRIMERA CLASE
ALFREDO FERNANDEZ
SAN MIGUEL 63 TELEFONO A-4348

JOYERIA "LE TRIANON"

Variedad en todos los colores, formas y precios. La Casa de los Regalos Artísticos.

Salvador Fondón: Galiano 91

DR. CABRERA
San Miguel No. 116. Telf. M-1885

EXCLUSIVAMENTE RADIOGRAFIAS y CANCER.—RADIOGRAFIAS A DOMICILIO, RADIOTERAPIA, RADIUM.

M.E.C.D. 2016

ESCENARIO y PANTALLA

ACOTACIONES

Inició ayer Rafael Marquina su curso de teatro moderno en el «Lyceum». Concurrencia numerosa, femenina en su mayor parte. Pocos autores. Pocos profesionales de la escena. Ya hemos dicho en alguna ocasión que la llamada «gente de teatro» suele ser la que menos curiosidades siente por las cosas del teatro. Había, en cambio, una expectación inteligente y ávida en el público profano.

Esta primera lección de Marquina ha tenido un carácter preambular indispensable. Antes de acometer el examen de las múltiples tendencias que ofrece el teatro en la actualidad, era lógico plantearse, con carácter previo, la «cuestión teatral» en sí. ¿Qué es el teatro? ¿Qué se propone? ¿Cuál es su emplazamiento entre artes? Tales fueron las interrogaciones capitales a que dió respuesta el distinguido conferenciante en su disertación de ayer.

Con seguro conocimiento de la materia y con la belleza y gracilidad de expresión a que nos tiene habituados, Rafael Marquina nos habló del teatro como «expresión estética» y como «expresión social», destacando con mucho acierto lo que hay en el arte escénico de emoción integral, directa y colectiva, factor éste que lo sitúa en una posición muy propia y peculiar respecto de las demás artes.

Otro aspecto interesante de su conferencia fué su interpretación del llamado «realismo teatral». Para Marquina el realismo en el teatro es creación pura. La manida concepción del teatro como copia del carácter, los usos y costumbres de una sociedad, está ya superada. Ni siquiera en los géneros populares—el sainete, por ejemplo—existe el realismo así concebido. Cuando un autor se limita a trasegar del arroyo a la escena los modos y maneras del pueblo, está todavía en una etapa folklórica, que puede o no puede llegar a ser arte. No hay que confundir al folklorista con el artista.

Esperamos a que Marquina entre de lleno en la materia de su curso para dedicar un comentario más detenido a su brillante y útil empeño. Por hoy sólo hemos querido apuntar el suceso y su magnífica resonancia entre los «habitués»—y aun no «habitués»—al «Lyceum».

Shirley Temple llevó ayer al «Alkázar», con el sólo reclamo de su nombre, un público numeroso. Fué con ocasión de la «reprise» de su última película «Ricitos de oro».

Ya dijimos nuestra opinión sobre este «film» a raíz de su estreno en el «Encanto». Sólo hemos de repetir ahora que en ninguna otra película Shirley nos resulta más niña ni tampoco más artista, tal vez porque en muchos de sus pasajes la pequeña actriz juega a ser mujer.

Juego difícil, en el que a menudo no aciertan ni las propias mujeres.

René Clair, el primero de los cineturgos franceses y una de las primeras autoridades mundiales en materia de dirección cinematográfica, acaba de ser altamente elogiado por la crítica neoyorquina con motivo del estreno en el «Rivoli» de New York de una película suya producida por Alexander Korda—otro «grande» del cinema—y titulada en inglés «The Ghost goes West».

Y, sin embargo, por La Habana han pasado dos películas de René Clair sin dejar la menor huella. Una, «Bajo los techos de París» se exhibió hace mucho tiempo en el «Encanto» a teatro casi vacío. La otra, «El millón», ni siquiera pudo tener acceso a la pantalla de un cine de primera y tuvo que estrenarse en un salón de barrio.

¿Será que la sensibilidad artística en cuestión de latitudes?

F. I.

NOTAS

NACIONAL: UN GRAN ESTRENO: «EL PICCOLINO»

Desde la 1.30 abre hoy sus puertas el teatro Nacional, presentando en su programa el estreno de la gran producción de la R. K. O. Radio, «El Piccolino» (Top hat) la película que se señala como la máxima recaudadora en las taquillas de Broadway. Fred Astaire y Ginger Rogers, los soberanos de la canción y la danza alegre, han escalado, con esta película, las gradas del trono de la celebridad y se justifican como los primeros danzarines actores de la época. El argumento se desarrolla en escenas originalísimas y en un ambiente de alegría capaz de hacer olvidar al espectador todas sus penas.

«El Piccolino» (Top hat) se exhibe a la 1.45, 3.45, 5.50, 7.50 y 10 de la noche, figurando también en todos los turnos la sinfonía tonta en colores, «Bebés acuáticos» y un noticiero.

Los precios: 40 centavos hasta las 6.30 y 50 centavos después de esa hora. Niños, 20 centavos y tertulia 15 centavos a todas horas. Precios justificados por la excelencia del programa.

«El Piccolino» (Top hat) se exhibirá hasta el domingo y cederá la pantalla para que se exhiba el lunes un programa doble integrado por «La última avanzada (The last out pest), película interesantísima, con Cary Grant, Gertrude Michael y Claude Rains, producción de los mismos estudios de «Tres lanceros de Bengala» y el estreno de «Apuesta suprema», con Lee Tracy y Helen Mack.

El martes se estrena en el Nacional «Yo he sido espía»

Y el día 10, habrá un derroche de rayos de oro en la escena del teatro Nacional, con motivo del debut de la revista musical de Dorothy Byton. Treinta y cinco rubias de platino.

EXITO DE «YO VIVO MI VIDA» EN EL ENCANTO

Con gran éxito continúa exhibiéndose la magnífica joya «Yo vivo mi vida», donde se presenta mejor que nunca la incomparable Joan Crawford, con la distinguida colaboración de Brian Aherne, Frank Morgan, Aline McMahon y muchos otros. El era un arqueólogo que buscaba tesoros, pero no buscaba los millones de la muchacha amada. Juventud, chispa, encanto, vivacidad. Estos son los símbolos que Joan Crawford representa en esta soberbia película.

Lunes, martes y miércoles, tres días de gala, preestrenándose una película divina, grandiosa, titulada «Sublime obsesión», la mejor creación dramática de la genial estrella Irene Dunne, con el concurso del nuevo ídolo Robert Taylor. Dos personas que viven, aman, luchan contra las leyes inmutables de la vida. Es un desafío al amor de cada mujer. Un aviso a cada hombre. Esta monumental película está dirigida por John M. Stahl, quien realizó las formidables films «Imitación de la vida», «Parece que fué ayer», «La esquina del pecado» y «Lo eterno».

Pronto, un cañonazo de la 20th. Century Fox, «Metropolitan», estupendamente interpretada por el primer barítono del mundo, Lawrence Tibbett, quien nos entusiasma con su poente y bien timbrada voz, cantando entre otros números El barbero de Sevilla, Pagliacci, Carmen... Además de Lawrence Tibbett aparecen en esta maravillosa película Virginia Bruce, Alice Brady, César Romero y muchos más.

«RICITOS DE ORO» TRIUNFA EN EL ALKAZAR

Shirley Temple triunfó ayer en este teatro (el más grande de la Habana). Una enorme cantidad de público presenció la mejor de sus películas, «Ricitos de oro», que hoy se repite en todos los turnos, acompañada de la magnífica producción de la Columbia, titulada «Gran final», con Edmund Lowe y Ann Sothern. En «Ricitos de oro», además de Shirley, la reinecita de la pantalla, aparecen John Boles y Rochelle Hudson. Shirley canta, ríe y baila en esta película, como nunca, y nos fascina con su sonrisita que la ha hecho ídolo de todo el Universo. Los precios, como siempre, 20 centavos de 1.30 a 6.30; 30 centavos después. Niños, 15 y tertulia 10 a cualquier hora del día o de la noche.

El miércoles próximo comienza una grandiosa semana, presentándose el superespectáculo musical más grandioso de todos los tiempos, titulado «Melodías de Broadway de 1936», con la nueva revelación de la pantalla de los últimos 10 años, Eleanor Powell y con el nuevo ídolo Robert Taylor. Aparecen, además, en esta joya el simpático Jack Benny, la monísima Una Merkel, la preciosa June Knight y el más brillante desfile de preciosas mujeres que usted haya visto jamás. Música, canciones, alegría, pullicio, estupendos shows y, sobre todo, el arte incomparable de Eleanor Powell, quien entusiasmará con sus maravillosos pies. Se estrena también el soberbio drama «Esposados y desposados», con Chester Morris y Sally Eilers.

Pronto: «La danza de los ricos», con George Raft, Joan Bennett, Walter Connolly y Billia Burke. Y más adelante: «La divina Gloria», con Dick Powell, Marion Davies, Pat O-Brien, Frank McHugh y muchos más.

EXITO DE «LA HABANA DE NOCHE» EN EL MARTI

Vuelve a escena esta noche, en el «Martí», en la tanda de las 10 y 30 el sainete moderno en 2 actos, divididos en 11 cuadros, en verso y prosa, original de Agustín Rodríguez, con música del maestro Gonzalo Roig, titulado «La Habana de noche». Sorprendentes evoluciones, montadas por Julio Richards, regio vestuario de la casa Pilar, nuevas decoraciones de Manolo Roig. «La Habana de noche» es el hit de la temporada. Para esta tanda doble la luneta costará 50 centavos; 30 la butaca y 15 la tertulia.

En primera tanda sencilla, a las 8.45, debutarán las tiples Antonia Cuevas y Esther del Río, con la revista de actualidad, original de Carlos Robreño, con música del maestro Rodrigo Prats y evoluciones de Julio Richards, «Pasquines electorales». Para esta tanda sencilla, 30 centavos luneta, butaca y tertulia 10 centavos.

No puede ser más atractivo el programa de esta noche en el Martí.

Se ensaya: «La muerte buena», comedia lírica, original de Pepín Rodríguez, con música del maestro Rodrigo Prats y evoluciones de Julio Richards.

Próximamente: «Tinta rápida», la revista de actualidad, en un acto, original de Julito Díaz, con música del maestro Rodrigo Prats y evoluciones montadas por Julio Richards.

EL VIERNES: «EL INFIERNO DEL DANTE» EN EL CAMPOAMOR

Vuelve hoy a exhibirse el gran programa que ayer abarrotó este teatro. Nos referimos a la magnífica producción musical «El martinique», con Florence Mac Kinney, Lawrence Gray, Marjorie Rambeau y coros de bellísimas muchachas. Oiga, vea y deléitese con el ritmo dislocante del nuevo baile de moda «El Martinique». También se exhibe a petición «Camino de perdición», la film más discutida de la temporada, aprobada para mayores. Los precios, como siempre, 20 centavos de 1.30 a 6.30; 30 centavos después y tertulia 10.

Mañana, el gigantesco super espectáculo editado por la 20th. Century Fox, con un costo de más de un millón de pesos, «El infierno del Dante», una película formidable, de proporciones colosales, donde se presenta con todo su trágico realismo el poema inmortal del Dante. Se estrena también la film de gran misterio, emoción e intrigas, titulada «Una noche tremebunda», con un reparto estelar incluyendo a Charley Grapewin, Mary Carlisle, Evalyn Knapp, Wallece Ford, Arthur Hohl, Regis Toomey, Rafaella Ottiane y muchos más.

Pronto: el Gobierno ruso, en ocasión del décimo quinto aniversario de la industria cinematográfica nacional, concedió a Georgei y Sergei Vasilev, directores de «Chapayev» o «El guerrillero rojo», la más alta condecoración: la Orden de Lenin. Vea esta colosal producción.

TERNURA, DOLOR, SUFRIMIENTO: «EL 113»

«El 113». He aquí la más bella y gloriosa de las joyas cinematográficas de la España de hoy. En su argumento se encierran, como en un cofre milagroso, la ternura, el dolor, el sufrimiento, la belleza, el estoicismo, la injusticia de la justicia, el amor, la verdad, la redención, el querer, la ansiedad de vivir.

«El 113» es la más genial de las creaciones de ese formidable maestro de artistas que es Ernesto Vilches. En el film mencionado, donde Ernesto Vilches encarna la figura de un viejo presidiario. Es una de sus caracterizaciones más maravillosas. La crítica madrileña ha considerado única la limpia y certera labor artística de Vilches, en «El 113». La gran producción que honra a la cinematografía española, será exhibida el día primero de febrero próximo, en la sala marfil y oro del teatro «Nacional», en dos únicos turnos, que comenzarán, respectivamente, a las 8.30 y 10.30 de la noche.

El público habanero presenciará las escenas plenas de emoción y de belleza de «El 113», en las que, además de la figura central que encarna Vilches, se destaca la suave y fina belleza de Virginia Zurí, actriz de positivos méritos artísticos.

DE LA SOCIEDAD PRO-ARTE MUSICAL

La señorita Catalina Caracena, que ofrecerá un recital de poesías en el teatro «Auditorium» el domingo próximo, a las 10.30 de la mañana, ha tenido la gentileza de invitar al misma a los socios de Pro-Arte Musical, quienes podrán asistir mediante la presentación del recibo del mes anterior.

Esta delicadeza de la señorita Caracena, debe ser apreciada por los miembros de la sociedad Pro-Arte Musical y corresponder a ella, asistiendo a dicha función que promete resultar interesantísima.

La señorita Caracena es una notable recitadora y exquisita poetisa, y su recital ha despertado gran interés en nuestra sociedad.

HOY MARTI HOY

EN PRIMERA TANDA SENCILLA

Debut de Antonia Cuevas y Esther del Río

EN SEGUNDA TANDA DOBLE

¡EXITO DE EXITOS!

"LA HABANA DE NOCHE"

GRAN FUNCION EN EL PARQUE DE DIVERSIONES

Hoy tendrá realización la gran función organizada por la señora Elisa Godínez de Batista, con la cooperación de varias damas de esta capital y la empresa de este parque, a favor de todos los asilos y creches de la Habana. La función promete quedar muy lucida, y varias bandas de música cooperarán asimismo al mejor lucimiento de la misma. El precio de la entrada no será alterado. Todo el que concurra a esta función seguramente no lo hará por el mero hecho de divertirse, sino por ayudar a engrandecer esta gran obra de caridad.

Sigue actuando con gran éxito el campeón de romper cocos con la cabeza. Nos referimos a Pascual Bueno y Griñán, natural de Santiago de Cuba, que lleva rotos hasta este momento más de 2,500 cocos. Solamente con pagar la entrada al parque, podrá usted ver este interesante y divertido espectáculo. También se han visto muy concurridos todos los espectáculos, sobre todo el Hipódromo, donde Red Lips, hermoso caballo de ocho años, que se lanza desde una altura de 42 pies a un tanque de agua con una bella amazona en su lomo; el Globo de la Muerte, la Pared de la Muerte, el capitán Billie William, que levanta un peso de 100 libras con su lengua, y Harlem Hights o Revistas Americanas de Color.

Música, alegría y múltiples atracciones es lo que nos ofrece el gran parque de diversiones «Hatuey» de Marina y San Lázaro.

CARTEL DEL DIA

POR LOS TEATROS

MARTI.—A las 8.45, «Pasquines electorales»; a las 10.30, «La Habana de noche».

PARQUE.—Desde las 4, el parque de diversiones.

POR LOS CINES

NACIONAL A-3730.—A todas horas: «El Piccolino» (estreno), comedias y revistas.

ENCANTO M-6055.—A todas horas: «Yo vivo mi vida», comedia y revista.

ALKAZAR A-6869.—A todas horas: «Ricitos de oro», «Gran final» y comedia y revista.

CAMPOAMOR A-7054.—A todas horas: «El martinique», «Camino de perdición», comedia y revista

AUDITORIUM.—«El piccolino» y la cinta «Gigolette».

FAUSTO.—«Sangre de circo» «Mares de la China».

PAYRET.—«Rataplán» y «Pomposo desfile de la India».

RIVIERA.—«La ciudad siniestra» y «La esposa intrigada».

TRIANON.—«La llave de cristal» y «Justicia del cielo».

RIALTO.—«Ana Karenina» y «La fugitiva».

PRADO.—«Ojos negros» y «El hijo del carnaval».

NEPTUNO.—«Caliente» y «Wonder bar».

REGINA.—«La fugitiva» y «En busca del amor».

LARA.—«El cantor del río» y la cinta «Shanghai».

REINA.—«Es mi hombre» y «El rey Salomón en Broadway».

LIRA.—«Siempre mañana» y «A ellas, muchachos».

OLIMPIC.—«Caliente» y «365 noches en Hollywood».

MODERNO.—«Camino de perdición» y «Aventura musical».

VEDADO.—«Los hilos del chisme» y «Casada sin intención».

VERDUN.—«El rey de los diamantes» y «Del fondo del corazón».

WILSON.—«La amiguita» y «Quiéreme siempre».

INGLATERRA.—«La amiguita» y la cinta «Quiéreme siempre».

ACTUALIDADES.—«La novia secreta» y «Las explotadoras de 1935»

ESMERALDA.—«El infierno en los cielos» y «Escándalo estudiantil».

TOSCA.—«Ricitos de oro» y «El viejo Kentucky».

UNIVERSAL.—«Sangre moza» y «La maldición del hindú».

IDEAL.—«Los amores de un dictador» y «Viva la vida».

CARMELO.—«Shaghai» y «Los jinetes del rey».

BOHEMIA.—«Alma de bandoneón» y «Estamos civilizados?»

GLORIA.—«Aventura trasatlántica» y «El rayo mortífero».

CUBA.—«El incomprendido» y «El infierno en los cielos».

ROJO.—«La perseguidora 99» y la cinta «Ahora soy una señora».

FLORENCIA.—«Boliche» «Aves sin rumbo».

BELGICA.—«Balas vengadoras» y la cinta «Princesita».

VIOLETA.—«Balas vengadoras» y la cinta «Princesita».

MARAVILLAS.—«Tango en Broadway» y «El día que me quieras».

IMPERIO.—«Oro y plata» y «La dama de las camelias».

VALENTINO.—«Boliche» y «Cruz diablo».

SUSCRIBASE AL DIARIO DE LA MARINA

GACETILLAS

AUDITORIUM: «EL PICCOLINO»

Día de gran gala hoy en «Auditorium» de Calzada y D, Vedado, teléfono F-4455, con el estreno en Cuba de la grandiosa producción musical «El Piccolino» (Top Hat) la máxima creación de Fred Astaire y Ginger Rogers. En matinée especial a la 1:30: Revista, el cartón «El Kanguro» por Mickey Mouse, la comedia «Fritada de Estrellas», la maravillosa película musical «El Piccolino», episodio número 2 de la serie «El Misterio del Correo Aéreo» y la «Gigolette» por Adriene Ames, Ralph Bellamy, Donald Cook y Robert Armstrong. En tandas elegantes de 5:15 y 9:45, con revista y cartón, «El Piccolino». A las 8:30: «Gigolette». Precios: Mayores tarde 40 centavos. Noche 50 centavos. Niños 20 centavos.

Martes estreno de la sensacional y magnífica producción «Yo he sido Espía» gran creación de Madeleine Carroll y Herbert Marshall.

Enero 31: Gran estreno en Cuba: «El Angel de las Tinieblas» con tres estrelas favoritas Fredric March, Merle Oberón y Herbert Marshall.

Esta empresa garantiza como «extraordinaria» «El Angel de las Tinieblas». Miércoles 5: Ricitos de Oro» de Shirley Temple.

FAUSTO: «SANGRE DE CIRCO»

Dos estupendas creaciones del cinema parlante forman el gran programa que hoy anuncia la empresa del teatro «Fausto» en función continúa que empieza a las 2:30 de la tarde.

Una de estas películas, que se exhibe por el día y en los turnos de tarde y último de la noche, es «Sangre de Circo», la portentosa realización de Wallace Beery en la que mientras que se desarrolla intenso drama, se ve casi todo el deslumbrante espectáculo del Circo Ringling and Barnum.

La otra película se titula: «Mares de la China», y constituye uno de los más grandes triunfos de Clark Gable, el admirado y popular actor. Se exhibe por el día y también a las 8:30 aproximadamente.

Los precios: 20 centavos hasta las 6:30 y después 30 centavos.

El programa se complementa hoy con la película sportiva «Los Osos».

Mañana un gran programa doble, con «La Ultima Avanzada» y «Apuesta Suprema», este último estreno en Cuba, por Lee Tracy y Helen Mack. El día 27: «Melodías del Corazón», la obra que se ha editado expresamente para las madres.

PAYRET: «RATAPLAN» (Estreno)

Hoy se estrena en Cuba, la misteriosa producción española titulada: «Rataplán», linda producción que interpretan Félix de Pomés y Antoñita Colomé, con un grupo de grandes actores. Además se exhibe un bello documental «Pomposo Desfile de la India», una graciosa comedia y la Revista Universal y el gracioso cartón de Micke «Beneficio de los Huérfanos».

Precios: 20 centavos luneta mayores hasta las 6 y media y 30 centavos despues. Niños 15 centavos. Tertulia 10 centavos.

Mañana: Este mismo programa:

RIVIERA: «LA CIUDAD SINIESTRA»

Hoy en la gran matinée que comienza a la 1:30 se estrena la gran producción por James Cagney, Margaret Lindsay y Ricardo Cortez: «La Ciudad Siniestra» exhibiéndose además la gran producción por Warren William: «La Esposa Intrigada», revista, cartón y comedia.

En las tandas elegantes de 5:15 y 9:45 últimas exhibiciones de la gran producción: «La Ciudad Siniestra» revista, cartón y comedia. A las 8:15 «La Esposa Intrigada» por Warren William.

Mañana viernes estreno de la grandiosa producción por la incomparable Shirley Temple, John Boles y Rochelle Hudson «Ricitos de Oro».

TRIANON: «LA LLAVE DE CRISTAL»

En la tanda de las 4:00: Paul Lukas en la interesantísima película Paramount: «Justicia del Cielo», revista Metro y la sensacional cinta de George Raft, «La Llave de Cristal» o «Hampones de la Política».

A las 8:30: «Justicia del Cielo», por Paul Lukas y Gertrude Michael.

En la de 9:45: revista Metro y «La Llave de Cristal» o «Hampones de la Política».

Mañana: «Sangre de Circo» por Wallace Beery y Jackie Cooper, y ¡No más Mujeres! por Joan Crawford, Robert Montgomery y Franchot Tone.

Para el domingo se anuncia la valiosa producción «Melodías del Corazón», por Mona Barrie, George Houston y Josefina Hutchison.

RIALTO: «ANNA KARENINA»

Dos grandes películas Metro, completan el programa de hoy en «Rialto». Estrenándose la estupenda película «Ana Karenina» la mejor producción de la gran estrella Greta Garbo y Fredrick March. Además, se estrena «La Fugitiva» producción Metro de Margaret Sullivan. Una revista y un gracioso cartón completan el programa.

Precios: 20 centavos mayores, hasta las 6 y media y 30 centavos después. Niños 10 centavos.

Mañana: «Mares de la China» y «La Fugitiva».

LARA: «EL CANTOR DEL RIO»

Hoy un grandioso y muy valioso estreno en este popular y confortable cine, de preferencia en turno después de los estrenos, situado en Prado y Virtudes, teléfono M-2421, con su inmejorable proyección y el más perfecto sonido. Función de 2 a 11:30 con comedia y variedad. Estreno de la regia y soberbia super-joya «El Cantor del Río» de Bing Crosby. Magistral producción de interesante argumento «Shanghai» de Charles Boyer. Mañana el Cantor del Río» y «La Justicia del Cielo».

LIRA: «SIEMPRE MAÑANA»

Dos muy regias y suntuosas películas forman el interesante programa que hoy brinda este simpático cine «Lira» de Industria y San José, teléfono M4474, con todos los adelantos más modernos del cine. Hasta las 6:30 mayores 10 centavos y después 15 centavos, niños a todas horas 5 centavos. Comienza con revista y Variedad.

Monumental y suntuosa super-joya «Siempre Mañana» de Sylvia Sidney y Herbert Marshall.

Preciosísima atracción especial «A ella Muchachos» de Richard Arlen e Ida Lupín.

Mañana: «Los Misterios de París» y «Cuatro Horas para Matar».

REINA: «ES MI HOMBRE»

El espléndido coliseo de Reina que tanta aceptación ha tenido entre nuestro público exhibirá hoy por última vez en todos los turnos la monumental producción hablada en español «Es Mi Hombre», donde el inmenso actor Valeriano León llega a la culminación de su brillante carrera teatral, brillantemente secundado por la adorable actriz Merv del Carmen. Conjuntamente se exhibe además la gran producción «El Rey Salomón de Broadway» de Edmund Lowe y Dorothy Page, una comedia y un cartón en colores completan el programa. A toda persona q. concurra a la función de hoy se les obsequiará con una foto de Shirley Temple.

Para mañana viernes, se exhibe «Princesita» y «La Tragedia de un Amor».

PRADO: «OJOS NEGROS»

Las carteleras del popular teatro «Prado», anuncia para hoy un magnífico programa, en los turnos elegantes de, 3:30, 6:30 y 9:30, el estreno de la maravillosa producción: «Ojos Negros» la historia de un pecador a quien se perdonará porque hizo penitencia y amó mucho. Con Simone Simón, inteligencia, belleza, perfecto ejemplar de mujer, secundada por el gran actor Harry Baur. Cubren los turnos de, 2:00, 5:00 y 8:15, la interesante cinta «Volga en Llamas», un episodio de la revolución rusa.

Mañana: «Camino de Perdición», con Helen Foster y Richard Tucker, otra gran producción musical «El Martinique».

NEPTUNO: «CALIENTE» Y «WONDER BAR»

La función de hoy en «Neptuno», que empieza a las 2:30 de la tarde, es un homenaje a la famosa estrella mexicana Dolores del Río.

Por eso se exhiben en turnos continuos desde el inicio del espectáculo, sus grandes producciones «Caliente» y «Wonder Bar», dándosele la preferencia a la primera para los turnos del día y los de tarde y noche, y la segunda se exhibirá también durante el día y luego, aproximadamente, a las 8:30 de la noche. Completándose el programa con una comedia musical de la Warner y el noticiero mundial.

Los precios: 20 centavos hasta las 6:30 y después 30 centavos.

Mañana se exhibe un gran programa doble con las películas «Los Ultimos Días de Pompeya» e «Intrigas de Aldea».

REGINA: «LA FUGITIVA»

Hoy un gran programa tiene «Regina» presentando dos lindas películas Metro, que será un éxito más para el concurrido teatro de Galiano y Neptuno «La Fugitiva» bella producción de Margaret Sullavan, un drama de amor en el que hay una interesante trama y un argumento emocionante. Complétase el programa con la bella producción de William Powell y Jean Harlow, titulada: «En Busca del Amor».

Una comedia y la revista Universal.

Precios: 15 centavos luneta mayores hasta las 6 y media y 20 centavos después. Niños 10 centavos. Tertulia 10 centavos.

Mañana, Estreno: «Mares de la China» y «La Fugitiva».

OLIMPIC: «CALIENTE»

Presenta la Empresa del cine «Olimpic» de Ave. Wilson y B, en el Vedado, teléfono F-6263, un magistral programa hoy. Desde el día primero del próximo mes las tandas de 5:15 darán comienzo a las 4:45 y todos los jueves se estrena un Paramount gráfico con los últimos acontecimientos mundiales. En tandas de 5:15 y 9:45 la suntuosa y regia joya musical «Caliente» de Dolores del Río y Pat O-Brien, con revista y variedad.

A las 6:30 y 8:30 soberbia producción «365 Noches en Hollywood» de Alice Faye y James Dunn. Hasta las 6:30 mayores 10 centavos y después 15 centavos. Niños y Tertulia a todas horas 5 centavos.

Mañana: «Las Manos de Orlac» y «Encadenada».

MODERNO: «CAMINO DE PERDICION»

Hoy es la última exhibición en este teatro de la poderosa y sensacional producción de gran realismo, titulada «Camino de perdición», de Helen Foster, Nell O-Day, la película aprobada solamente para mayores, y la interesante cinta «Aventura musical», de Mary Carlisle, Lawrence Gray; el cartón-comedia, «Zapatero feliz», y el cartón animado «No Fare». Hasta las 6 y 30 15 centavos; deespués 20 centavos. A los niños no se les permite la entrada hoy, esta película ha sido aprobada solamente para mayores. Mañana, dos sensacionales estrenos Warner, «El despertar del payaso», de Joe E. Brown, (Bocaza), y «El gran hombrecito», de Jackie Cooper.

(VEASE más GACETILLAS en la página OCHO)

ALKAZAR
HOY
Shirley TEMPLE
Su MEJOR PELICULA
"RICITOS de ORO"
con Edmund LOWE y Ann SOTHERN
"GRAN FINAL"
MIERCOLES
"MELODIAS DE BROADWAY de 1936"

HOY CAMPOAMOR HOY
"EL MARTINIQUE" y "CAMINO DE PERDICION"
Aprobada para mayores
20¢ Tertulia 10¢ 30
MAÑANA
ESPANTO! TERROR! ESCALOFRIOS!
"UNA NOCHE TREMEBUNDA"
con Mary CARLISLE Evalyn KNAPP Wallace FORD Regis TOOMEY
y
El gigantesco super espectáculo 20th. century Fox
"EL INFIERNO DEL DANTE"

ENCANTO
HOY Un Orgullo METRO
JOAN CRAWFORD
YO VIVO MI VIDA
LUNES GALA de GALAS! PRE ESTRENO
"SUBLIME OBSESION"
con Irene DUNNE y Robert TAYLOR

RUSIA ASOMBRA AL MUNDO!! con
CHAPAYEV
o "EL GUERRILLERO ROJO"
ADMIRABLE VIGOROSO! EXCITANTE! PORTENTOSO!
DIRA UD. CUANDO VEA ESTA MONUMENTAL PELICULA!

M.E.C.D. 2016

VIBOREÑAS

BODA CATOLICA.—Está señalada para el próximo sábado día 25, la de la gentil señorita «Felica» Gómez y Balceló y el afortunado y estimado joven Alberto Sowers.

A las nueve y media de la noche hará su entrada en la Iglesia Parroquial de Jesús del Monte, tan bella desposada que lucirá una preciosa toilette y un primoroso ramo nupcial, que será una nueva y delicada obra de jardinería del joven «Enrriquito» Rivero, dueño de la predilecta casa Tosca, de las novias elegantes.

Anticipadamente los felicito y les prometo una detallada reseña del solemne acto que tan venturosos los hará.

BODA NOTARIAL.—En la misma fecha, sábado 25, se efectuará ante el Notario Público doctor Servando Fernández Romero, en la residencia de la novia, Avenida de Concepción, la de la bella señorita Rosa Grimón y Ramírez y el estimado joven Carlos Baeza y Rovira, con los correspondientes testigos.

El domingo se efectuará su boda católica, en la Parroquia de Jesús del Monte, a las cinco de la tarde, y sólo la presenciarán sus familiares y más allegadas amistades, por ser en absoluta intimidad.

Prometo a Rosa y a Carlos referirme a su matrimonio, con mi anticipada enhorabuena ahora.

SIMPATICA BODA.—Para ella he recibido la siguiente invitación:

«Justo Parapar y Elvira Gutiérrez de Parapar, tienen el gusto de invitar a usted al matrimonio de su hijo Guillermo, con la señorita Isabel Bustillo, que se efectuará el día ocho de febrero de 1936, a las seis de la tarde, en la Iglesia Parroquial de Jesús del Monte».

Invitación que también suscriben los padres de la linda novia, estimados esposos señora María Rosa de la Fuente de Bustillo y el señor Santiago Bustillo.

Trátase de una admirable viboreña, por su delicada belleza y dulcísimo trato, que en breve será la amorosa soberana del muy apreciable joven Guillermo Parapar, y en su venturoso hogar.

Sincera y anticipadamente los felicito, con mi promesa de dedicarles una detenida reseña de su matrimonio.

BODAS DE PAPEL.—El primer año de casados lo disfrutan unos esposos que cuentan con muchos afectos, la joven señora Hortensia Báez y el ingeniero señor Francisco Saurí.

Les dedico mi expresiva enhorabuena, deseándoles celebren unidos inquebrantablemente, sus Bodas de Diamante.

SEÑORA EMERENCIANA SANZ DE MESA.—Celebra hoy sus días tan distinguida dama, amada autora de los días de las lindas figurinas Carmita y Lolita de la Mesa, y esposa del estimado convecino señor Pedro Mesa Garrido.

De tan estimados esposos tengo encargo advierta a sus amistades se ven impedidos de recibirlas, complaciéndolos y saludando afectuosamente a dicha dama.

FERNANDO LLANES.—Tan estimado joven, que a causa de una molesta dolencia ha permanecido unos días en «La Purísima Concepción» del Centro de Dependientes, se encuentra de nuevo en su residencia de la Avenida 10 de Octubre, y en vías de rápido restablecimiento.

Tengo su encargo de dar las gracias a sus amistades que mucho se interesaron por su salud, lo que a todas en su nombre expreso, dedicándole mi enhorabuena.

SEÑORA EMILIA MOREJON DE XIQUES.—Mucho me ha apenado la triste noticia del fallecimiento de tan virtuosa dama, amada esposa del caballeroso amigo doctor Salvador Xiqués, Juez Municipal de San Cristóbal, y que por muchos años residieron entre nosotros, dejando aquí muchas relaciones sociales que les profesan sinceros afectos.

Ayer la pobre amiga Emilia recibió cristiana sepultura, siendo su entierro una manifestación de duelo sentidísima.

Al querido doctor Xiqués hago constar la expresión de mi condolencia, e igual a sus hijos, en particular a «Cachita», deseándoles la gran resignación que necesitan para soportar su grande y justo dolor.

SALVADOR DE ALBACETE.—Tan estimado amigo y convecino, uno de los mejores delineantes de Obras Públicas, exhibe en una de las vidrieras de «El Encanto», por Galiano, una elegante residencia en miniatura, que constituye un verdadero triunfo para Salvador, pues su obra es una reproducción exacta del bello chalet existente en San Mariano y J. A. Saco, (escala de 0.05-1.00), que fué construído por el conocido arquitecto señor José Pérez Benitoa.

Merece ser vista esta notable obra de Salvador de Albacete, al que felicito por el indiscutible éxito que obtendrá.

A LOS JUBILADOS CIVILES VIBOREÑOS.—El estimado amigo y compañero señor Arturo Oñate, Secretario-Contador de nuestra Federación, cita a todos los jubilados y pensionados del Retiro Civil, para la Junta General que se efectuará el próximo sábado a las tres de la tarde, en los salones del Centro Gallego, cedidos galantemente por su amable Directiva.

Como serán tratados importantes asuntos, se ruega la más puntual asistencia.

LOS ALFONSOS.—Un afectuoso saludo dedico al respetable caballero señor Ildefonso Sánchez Romero, que hoy celebra sus días.

Al estimado amigo Alfonso de Juan.

A los conocidos jóvenes Alfonso Rodríguez, Alonso Benítez Gómez y Alfonsito Díaz.

Muy presente tengo al querido compañero en la Prensa Alfonso Amenábar.

El más feliz día a todos deseo.

UNA INVITACION.—En mi poder la del amable señor José Fernández Malaver, Presidente del Club Deportivo Candado, para el baile que se efectuará el próximo sábado día 25, a las nueve de la noche, en su local, Durege y Buenos Aires.

Le acuso recibo y le quedo agradecido a su cortesía.

Urbano del CASTILLO.

HOY A LAS 9

La Inglesa Sevillana

COMEDIA EN 3 ACTOS

ULTIMO ESTRENO EN MADRID DE LOS HERMANOS QUINTERO

ESTACION CMCY

(1030 K. C.)

Radiodifusión O'Shea

CONJUNTO

MARCELO AGUDO

CON

LA COOPERACION DE LA PRIMERA ACTRIZ

PILAR BERMUDEZ

TRASMISION CORTESIA DE LA

LECHE CONDENSADA

La Lechera

EL ALIMENTO DE LOS NIÑOS SANOS, FUERTES Y HERMOSOS

Dr. Valdés Anciano — PRADO No. 20. — M-1794. — Exclusivamente enfermedades Nerviosas y Mentales.

Clínica Bustamante Núñez

AL SERVICIO DE TODOS LOS CIRUJANOS Y CLINICOS QUE LO DESEEN

Servicio a todas horas para fracturas y accidentes. Cirugía General. Garganta, nariz y oídos. Ojos. Partos. Laboratorio. Rayos «X». Departamento de Cáncer.

Médicos de Guardia a todas horas

J. esq. a 11 — Vedado — F-3890

Enfermedades de la PIEL SE CURAN RAPIDAMENTE CON EL ANTISEPTICO RETHAMINA

MUESTRA GRATIS al envío de cuatro cts. en sellos de correo al Apartado 2181, Habana.

DE VENTA EN FARMACIAS

Corte Pronto Las Afecciones de Los Riñones

Millares de personas que sufren de los riñones y de la vejiga han logrado librarse de la necesidad de levantarse a orinar durante la noche, de dolores en las piernas, nerviosidad, rigidez muscular, reumatismo, desvanecimientos, lumbago, ardores en la uretra, picazón, escozor, acidez y pérdida de la vitalidad, con la ayuda del Cystex, nuevo descubrimiento de un médico. Alivia, tonifica, limpia y repone los riñones irritados y adoloridos. El Cystex comienza a purificar la sangre a los 15 minutos de tomarse. Renueva la salud, la juventud y la vitalidad en 48 horas. Se garantiza que el Cystex le aliviará sus sufrimientos en una semana o se le devuelve su dinero. De venta en todas las boticas.

Si su droguista no lo tiene, escriba a J. Casanova, apartado número 1204, Habana.

CRONICA HABANERA

EN SUS DIAS

Está de días hoy y nos complacemos en saludar, la bella y encantadora señorita Nenita Iparraguirre, perteneciente a una estimada familia de esta sociedad.

Muchas felicidades.

ALMUERZO ELEGANTE.—Bibi de Lima de Maduro, la bella y gentilísima dama, ofrecerá hoy un almuerzo en su residencia de la calle J, en el Vedado.

Almuerzo de señoras, cuya reseña ocupará sitio preferente en nuestra crónica.

EN EL AUDITORIUM.—Día de gran gala el de hoy en el Teatro «Auditorium».

Se estrena en Cuba la magnífica película musical «El Piccolino» filmada por la R. K. O. Radio, con muchos detalles que interesarán al público.

En su interpretación destácase principalmente la conocida pareja Fred Astaire y Ginger Rogers, quienes hacen la delicia de los espectadores.

Dado el entusiasmo que reina entre los amantes del cine, por conocer esta afamada cinta, no dudamos se verá muy concurrido el «Auditorium».

Tema para la crónica.

OPERADA.—En la Clínica del doctor Reyes, en el Vedado, se encuentra operada la bella señorita Silvia Sáenz, cuyo estado es muy satisfactorio.

Dicha operación fué practicada por el doctor Abelardo Godínach, quien se anota un nuevo éxito.

Enhorabuena.

DE REGRESO.—John Durland y su joven esposa Ana Julia Abalo, han regresado de los Estados Unidos hace pocos días.

Los distinguidos esposos fueron recibidos en el muelle por gran número de familiares y amigos, que les dispensaron una calurosa bienvenida.

EN EL «LYCEUM».—Muy interesante la fiesta que anuncia para esta tarde el «Lyceum».

Trátase de una fiesta infantil para familiares de socias.

Habrá números de piano por Lillian Roque; recitaciones por Lourdes Grave de Peralta, baile por las alumnas de Margot Párraga.

La señora Consuelo Montoro leerá un cuento precioso.

Y se presentará la Shirley Temple cubana.

Entre los números de piano que ejecutará Lillian Roque, figuran Pastorale y Capricho de Scarlatti; y entre las recitaciones de Lourdes Grave de Peralta, La Muñeca, de Vital Aza; la Higuera, de Juana de Ibarbourou; Los Dos Príncipes, de José Martí, y Los Cazadores y La Perrilla, de J. N. Barroquín.

He aquí las alumnas de Margot Párraga que tomarán parte en el baile: María Rosa Sardiña, Alicia y Margarita Martínez; Georgia López Ebra; Loló Pagliery, Gloria y Silvia Heller, Hildegarde Got, Celi Fernández Morrell, Carol Shapiro, Hortensia Maciá, Gladys Mayorka y Anne Stadler.

También habrá un coro de niños de la Ruston Academy.

Será una fiesta encantadora, que dará comienzo a las cinco y media en punto.

PLACIDO F. CUERVO.—Tras varios meses de enfermedad, agotados todos los recursos de la ciencia, dejó de existir ayer el señor Plácido F. Cuervo, gerente de la conocida casa «Cuervo y Sobrinos».

El fallecimiento del señor Cuervo ha sido hondamente sentido en nuestros círculos comerciales, donde se encontraba muy bien relacionado.

El entierro se verificará hoy a las nueve y media de la mañana.

Reciban todos sus familiares nuestro pésame, especialmente su hermano, el señor Ricardo Cuervo.

EL FESTIVAL DEL NIÑO.—Es incalculable el número de invitaciones solicitadas por todos los elementos de la sociedad habanera para el grandioso «Festival que se llevará a efecto el martes 28 del presente—aniversario del natalicio de Martí—en el amplio y soberbio «Stadium Cerveza Tropical».

Comenzará dicho espectáculo a las tres en punto de la tarde, en vez de las 3 y media, como hasta ahora se había anunciado, en atención a que el programa que se desarrollará en dicho acto es bastante extenso, y es deseo de la Comisión organizadora del «Festival del Niño», que este termine con luz solar; es decir: antes de que caiga la noche.

Han sido invitados al «Festival del Niño», el Honorable Presidente de la República y su elegante esposa la señora Marcela Cleard de Barnet; los Cuerpos Diplomáticos y Consular en pleno, las principales autoridades del Gobierno Provisional, los Centros Culturales y Sociales de la Capital y los elementos más destacados del mundo habanero.

Es de augurar un lleno desbordante en el «Stadium Cerveza Tropical», la tarde del 28 del actual, con motivo de la celebración del «Festival del Niño», que como hemos repetido diferentes veces, resultará la fiesta máxima del año.

SIMPATICA FIESTA.—En la tarde de ayer y en la residencia de los jóvenes esposos Carlos Argüelles y Lolita Mendizábal, se celebró ayer tarde una simpática fiesta de disfraz.

Era en honor de la encantadora María Dolores Argüelles y Mendizábal, primogénita del doctor Argüelles y de su esposa.

Rodeada de muchos alicientes se deslizaron las horas en aquella espléndida casa, donde habíase congregado un numeroso grupo de niños.

Se repartieron dulces y golosinas entre los pequeños concurrentes, que formaban un concurso encantador.

La monísima María Dolores, llevaba un precioso traje de mexicana.

Citaremos los asistentes.

Conchita Fernández de Castro, de Colombie; Margarita Morales, de Dama Antigua; María Teresa Zaldo, de Húngara; María Victoria del Valle, tan graciosa, de Holandesa.

Rosa Inés Centurión, de Aldeana Francesa.

Graciella Arellano, de Muñeca; María Cristina Díaz Moya, de Holandesa; Sylvia Maruri, de Caperucita; Marie Colás, de Pierrot; y Cristinita Colás, de sala.

Carlitos Rodríguez, de Pirata.

Sylvia Llansó, de Muñeca.

María Rosa Sardiña, de Aldeana Rusa; Mariana Sardiña, de Aldeana Baviera; Margarita Sardiña, de Caperucita; Sylvia Sardiña, de Gallega; María Eugenia Sardiña, de Aldeana alemana.

María Luisa Domínguez, de Holandesa.

Sylvia Pujadas, de Dama 1860.

Conchita Pujadas, de Gallega.

Roberto Goizueta, de Cow-boy; Carmita Goizueta, de Maruga; Ana María y Margarita Edelman, de sala; Nancy Fonts, de Muñeca.

Marie Lou Fonts, de Shirley Temple, lindísima.

Aimée Argüelles y Sampedro y Carmen Argüelles y Sampedro, de estilo colonial las dos.

Carmen Hill, de Segundo Imperio; José Antonio Hill, traje de Rumba; María del Carmen Argüelles, Muñeca de Lency; Julito Argüelles y Goizueta, tan simpático, de Pierrot.

María Teresa Sardiña, de Sorrentina; Natalia y Elena Lasa, de sala; Víctor Morales y Mendizábal y Vivien Rodríguez Fabar, de sala, y Carmelina Maciá, de sala.

BODA ELEGANTE.—Hoy, jueves a las nueve y media de la noche, se llevará —a efecto en la Iglesia de San Juan de Letrán la boda de la bellísima señorita Carmina García Rivero y el estimado joven Víctor Hugo Rodríguez y Rodríguez.

Boda elegante que está llamada a revestir gran lucimiento.

Serán padrinos la señora Carmen Rivero de García y el doctor José María Rodríguez de Cárdenas.

Designados están también los testigos.

Por parte de la novia firmarán los doctores Gabriel Pichardo, Leopoldo Sánchez y Gustavo García y los señores Francisco Blanco y Justo Carrillo.

Y por el novio, el Presidente del Consejo de Estado, doctor Manuel Giménez Lanier; el Subsecretario de Justicia, doctor Raúl García Cantero; el capitán Belisario Hernández, y los doctores Raúl de Cárdenas y Francisco Rojas.

Lucirá la iglesia para esta boda un adorno floral del mejor gusto en el que harán derroche de arte y originalidad los floristas exquisitos de la «Casa Trías», el afamado y elegante jardín de la calle 12, en el Vedado.

El ramo nupcial, obra también de la «Casa Trías», será una maravilla.

Reseñaremos esta boda.

TEATRO NACIONAL. — Nuestro máximo coliseo del Paseo del Prado, Teatro «Nacional», viste hoy sus mejores galas con motivo de estrenarse «El Piccolino», obra cinematográfica cuyo éxito está asegurado.

La música de esta cinta, sus bailes y sus escenarios, constituyen lo más interesante, a parte de la magnífica labor que desarrollan los notables bailarines Ginger Rogers y Fred Astaire.

Dcha producción permanecerá en el cartel hasta el domingo.

(Continúa en la página NUEVE

Mejor en CUALQUIER motor

UN auto resplandeciente y nuevecito... otro, usado pero digno de confianza. ¿Cuál es el de usted? No importa: a ambos da Essolene nueva potencia, nuevo silencio, nueva economía.

Essolene fue elaborada para responder a las exigencias de los modernísimos motores de alta compresión. Pero también produce mejor rendimiento en los motores antiguos y saturados de carbón.

Essolene no sólo suprime el "golpear" del motor, sino que reduce el calentamiento de éste. Un motor entibiado gasta menos gasolina y menos aceite.

Y esas son diferencias que se sienten, se oyen y se cuentan. ¡Ponga a prueba a Essolene hoy mismo!

● Se ha dado a Essolene el color anaranjado para diferenciarla de otras gasolinas... El Aceite para Automóvil Essolube en la caja del cigüeñal hace que Essolene actúe a la perfección.

Essolene · LA GASOLINA GIGANTE

STANDARD OIL COMPANY OF CUBA

El Palacio de la Liga de Naciones

NUEVA YORK, (N.T.)—En una colina a la orilla del lago de Leman irguese ya, casi terminado, el nuevo palacio que servirá de asiento a la Liga de Naciones; un verdadero monumento a los esfuerzos del hombre por resolver pacíficamente las disputas internacionales, y poner fin así al procedimiento bélico que para el caso se ha venido siguiendo, salvo poquísimas excepciones, a través de los siglos. Pero sólo al tiempo le está reservado el decir si el suntuoso edificio y el imponente organismo a que va a servir de sede, han de responder fielmente o no a los ideales de su origen.

Dentro de unas cuantas semanas se habrá instalado en la flamante casa la secretaría permanente, y es posible que con ese hecho coincida la inauguración del gran Salón de Sesiones. El edificio de que se trata, que es de piedra blanca, y que costará en total siete millones de dólares, es casi tan grande como el palacio de Versalles. Consta de un cuerpo central, donde se halla el Salón de Sesiones, y dos alas en ángulo recto con aquél. Una de esas alas están reservada a la biblioteca, para cuya formación ha contribuído Ginebra se ha convertido en un centro adonde concuren de las cinco don Juan D. Rockefeller, hijo, con dos millones de dólares, y la otra lo está al Consejo y a la secretaría.

Ciudad Internacional

En el curso de unos cuantos años partes del globo, y ora en calidad de delegados, ora en servicio de la prensa, ora, en fin a guisa de meros observadores millares de personas interesadas en las cuestiones internacionales que allá se controvierten. Y afluyen también por último, a Ginebra, todos los años y de muy diversos países, estudiantes que van a tomar cursos veraniegos. De ahí que en los hoteles y restaurantes, en los parques, en la playa y por doquiera, se oiga hablar casi todos los idiomas del mundo.

La ciudad circunda la extremidad occidental del lago, en el punto donde sale el río Ródano para juntarse con el Arve. Muchos de los modernos hoteles y elegantes casas de vecindad dan frente a los paseos que se extienden a lo largo de la ribera septentrional del lago, en tanto que en la ribera opuesta se levanta la Cité, en que sobresalen las majestuosas torres de la catedral de San Pedro. Fué allí donde la Ginebra medieval, al amparo de macizas murallas y hondos fosos, defendió su independencia. Por la parte de atrás elevan al cielo sus perfiles las montañas Saléve, mientras allá a lo lejos se eleva por encima de las nubes el picacho nevado del Monte Blanco. Puentes primorosos atraviesan el lago y el río para enlazar a la parte antigua de la ciudad, en la margen izquierda, con la parte nueva en la margen derecha, blancos veleros surcan las aguas, y entre una y otra ribera la isla Juan Jacobo Rousseau es un perenne monumento geográfico de uno de los más ilustres ginebrinos de todos los tiempos.

Ayer Camino de la Guerra, Hoy Camino de la Paz

Durante siglos enteros se vió Ginebra compelida a luchar por su independencia contra diversas naciones. César atacó a los helvecios, los empujó más allá del Ródano y fundó una ciudad romana en una colina situada a la orilla del lago. Ejércitos del norte que se dirigían a la conquista de Italia, encontraban en Ginebra el camino más corto sobre el Ródano, y la ciudad se veía así acosada constantemente por fuerzas contrarias. Hasta que por fin, después de una serie al parecer interminable de luchas contra borgoñones, francos, germanos, saboyanos, etc., logró Ginebra conquistar su independencia en 1530 y desde entonces se convirtió en paladín mundial de la libertad. No en vano, pues, se le escogió para asiento de la Liga de Naciones.

Sus calles mismas evocan el recuerdo de conspicuos personajes históricos. Por ellas anduvo Voltaire cuando, durante su destierro, se refugió en Ferney; y también Madama de Stael, quien al ser expulsada por Napoleón volvió a la casa de su padre en Coppet; e igualmente Juan Knox, que se acogió al amparo de Ginebra, ciudad a cuyo abrigo acudieron asimismo, a raíz de la matanza de San Bartolomé y de la derogación del edicto de Nantes, centenares de hugonotes franceses. Calvino llegó a Ginebra, donde se proponía pasar una sola noche, y acabó por fundar un estado; y en honra suya y de Farel, Béze y Knox, ostenta hoy la parte antigua de la ciudad el monumento internacional de la Reforma.

El ambiente todo de Ginebra está saturado de recordaciones históricas. Allí la catedral en que predicaron los grandes adalides de la Reforma, allí el colegio fundado por Calvino y Béze, allí la Casa del Ayuntamiento en que se organizó la Cruz Roja Internacional en 1864, benemérita sociedad que hubo de adoptar como distintitivo propio, sin más enmienda que el invertir los colores, la bandera de la Confederación Helvética de que ya formaba parte Ginebra.

Durante siglos la apacible plaza del Bourg de Four, sembrada de frondosos y vivejísimos castaños, fué el foco de la vivda social y comercial de los ginebrinos; hoy el centro comercial se extiende a ambas márgenes del Ródano, en la parte baja de la ciudad, donde desarrollan sus actividades los mercaderes y artífices que son actualmente, como lo fueron siempre sus antecesores, la fuerza fundamental de Ginebra. Todo convida allí al sosiego y la paz: el lago, el río, las montañas níveas que forman su horizonte, la esencia misma de esa ciudad que luchó incesantemente hasta lograr el sagrado ideal de su independencia y que desde entonces, siglos ha, no ha vuelto a luchar más. De ser la historia consecuente consigo misma, no ha de estar ya lejano el día en que todas las discordias las ambiciones todas y el sórdido egoísmo de que todavía está dando pruebas el mundo, se ahoguen allí en el lago de Leman, y sea así Ginebra el sitio en el cual se cumplan estas palabras santas: «Paz en la Tierra a los hombres de buena voluntad».

Juegos de Copas

Baccarat, Bohemia y S. Luis, muy rebajados. Véalas. CUBIERTOS Christoffle Alpaca y metal blanco, precios increíbles. Véalos.

Ferretería

OLAVARRIETA

Neptuno 106, entre Campanario y Perseverancia.

A-9480 LA LLAVE

POLVOS DE ABISINIA EXIBARD

Sin Opio ni Morfina

Muy eficaces contra

ASMA

Catarro — Opresión

y todas afecciones espasmódicas de las vías respiratorias.

85 Años de Buen Exito. — Med. Oro y Plata.

Docteur H. FERRE 28, rue Richelieu PARIS

TODAS FARMACIAS

NO SE LAMENTE

Es mejor precaver que tener que lamentar; sin embargo, son pocas las personas que al sentirse los primeros síntomas de catarro, bronquitis o asma acuden rápidamente a los remedios indicados y esperan que la enfermedad se desarrolle y les imposibilite para el trabajo. Entonces se apuran en tomar varios medicamentos sin pensar que ya una vez adquirida la dolencia es menester ser constante en el tratamiento.

Por eso decimos no se lamente, y a la primera manifestación de catarro, bronquitis o asma, tome Cuajaní Jordán, remedio que ha dado magníficos resultados para combatir esas enfermedades, como lo demuestran los testimonios de médicos que lo prescriben y de enfermos curados.

E. P. D.

El Sr. PLACIDO F. RIO Y CUERVO

HA FALLECIDO

Después de recibir los Santos Sacramentos y la Bendición Papal.

Y dispuesto su entierro para las 9 A. M. de hoy Jueves los que suscriben, sus hermanos, hermanos políticos, sobrinos y demás familiares ruegan a las personas de su amistad, se sirvan concurrir a la Casa de Salud «Covadonga», y desde allí acompañar el cadáver a la Necrópolis de Colón por cuyo favor quedarán eternamente reconocidos.

Habana, 23 de Enero de 1936.

Marcelino, Teodomiro, Amparo (ausentes); Lizardo F. Río y Cuervo; Dolores Fernández Ramos; Teresa Alvarez Prada; Rogelia García; Enrique García Guerrero; Dolores, Lucila, Isabel Fernández y Fernández; Armando y Armantina Cuervo; Andrés F. Ramos; Obdulio Blanco Ramos; Adolfo Argüelles; Ricardo Rivón; Segundo Menéndez; Evelio Cuervo; Ricardo Vigil; José Ramón Rivón; Domingo Le Voci; Cuervo y Sobrinos; Doctor Ladislao Gyori.

NO SE REPARTEN ESQUELAS.

POMPAS FUNEBRES

BERNARDO GARCIA

Zanja 75 esq. a Belascoaín — Teléfonos U-7310 -- U-7650

Doctor Humberto Faz Tabío

Especialista en ENFERMEDADES DE NIÑOS

CALZADA No. 90 entre PASEO y A. VEDADO

CONSULTAS. de 3 a 5 P. M. Teléfono F-2679

DR. ENRIQUE CUELLAR

MEDICO OCULISTA

REINA 88 — M-7766

M.E.C.D. 2016

SOCIEDADES ESPAÑOLAS

EL ACTO QUE EN MEMORIA DE JOSE MARTI ORGANIZA EL CENTRO DE DEPENDIENTES, RESULTARA BRILLANTISIMO

La gran fiesta escolar del 28, se rodea, en la Ass. de Dependientes, de todo lo que tienda a facilitar su mejor desenvolvimiento. Por generosa concesión de la Cuban Telephone Company, será instalado en el salón de actos el poderoso equipo de amplificadores que esa compañía posee, lo que permitirá escuchar desde cualquier sitio. La Cuban Telephone costeará la instalación solidarizándose con el propósito de la fiesta, que es de homenaje a José Martí, y como cortesía a la Asociación.

Los ensayos que actualmente se hace— bajo la dirección de los directores y profesores de las escuelas diurnas —prometen una realización cumplidísima del programa que han prometido los entusiastas alumnos de este plantel. Anticipamos que la escenificación de «Abdala», el poema dramático de Martí, hasta ahora no escenificado resultará un éxito brillante. Y que a no menor altura han de quedar el coro «La Niña de Guatemala» y «El Pescador» y los bailes coreográficos. La apoteósis final será un bello cuadro de niñas y niños guiados por un «hada», y presididos por Cuba, en torno a una cabeza escultórica del Apóstol.

Sólo tres niños harán uso de la palabra: Diosa Riera, que dirá el discurso de apertura; Reinaldo Mezquida, que repetirá un discurso de Martí en «Duval House», y Lorenzo Bárcena que cerrará el acto en nombre de la Escuela.

Cada representación exige un vestuario apropiado; y ha de lucirlo, desde el primero al último número del programa, la muchachada escolar de Dependientes. Por el escenario desfilarán: danzarinas, caballeros de toga y birrete, soldados con cascos, penachos y lanzas, marineros, pescadores.

Noble iniciativa ha sido la de honrar al Apóstol en la conmemoración de su natalicio. Y noble, en ejemplaridad cívica, será la fiesta en sí. Esperémosla como un acontecimiento de cultura.

LA NUEVA DIRECTIVA DE LOS REPRESENTANTES DEL COMERCIO COMENZO A LABORAR CON GRAN ENTUSIASMO

Ultimamente celebró su primera junta la nueva Directiva de la «Asociación de Representantes del Comercio», actuando de Presidente el distinguido miembro de la misma, Manuel Lozano Alarcón, entusiasta y positivo valor social, al frente de cuyo elevado cargo le auguramos resonantes éxitos, por conocer su anterior labor en la misma presidencia, cargo con el que nuevamente ha sido honrado.

Fueron numerosos e importantes los acuerdos tomados en la referida Junta, entre ellos la admisión de varios asociados protectores y de número, que sabedores de lo que vale pertenecer a tan digna y beneficiosa Sociedad, se apresuran a contribuir a su engrandecimiento, luchando decididos y con satisfacción con los demás asociados, que se hallan satisfechos de los beneficios obtenidos en su seno.

Se procedió al nombramiento de los Presidentes de Secciones, recayendo los mismos en asociados entusiastas y de probado valor social en la forma siguiente: Manuel A del Toro, Presidente de Propaganda; Salvador de la Cueva, Presidente de Beneficencia; Martín M. Alzugaray, Presidente de Cultura; Bolsa del Trabajo, Pepe Alonso; y Recreo, Recibo y Orden, Gobriel Ferrer.

Huelga decir que con los nuevos miembros electos por tan prestigiosa Asociación, y con el entusiasmo de que vienen revestidos, se han de ver coronados por el éxito en la brillante obra ahora emprendida.

HAY ENTUSIASMO PARA LA PROXIMA GRAN VERBENA DEN CENTRO CASTELLANO

Mucho entusiasmo existe entre la juventud bailadora para concurrir el próximo lunes, día 27, a la gran verbena que se celebrará en todos los salones del Centro Castellano, Egido número 2, entusiasmo explicable si se tiene en cuenta que hace ya mucho tiempo no se celebran fiestas por las noches en dicho lugar, cuyos salones siempre han sido del agrado del público por su amplitud y su comodidad.

La fiesta del próximo lunes, que como hemos anunciado ya en pasadas crónicas es para festejar el aniversario del natalicio del apóstol Martí, será amenizada por varios conjuntos musicales, destacándose entre ellos la popular orquesta de Belisario López y la sin rival «Sonora Matancera».

Como quiera que el martes 28 es día de fiesta nacional, es de esperarse que el lunes 27 se vean colmados de públicos los salones del Palacio de Castillo.

Hasta las cuatro de la mañana se prolongará la fiesta.

HABLARA BEDRIÑANA EN EL PROXIMO HOMENAJE A LA SRA. MERCEDES PINTO

Mañana por la tarde a las cinco y en los salones del Centro Asturiano, tendrá efecto el Te de Honor que el Comité de Damas de dicha institución ha acordado ofrecer a la ilustre escritora y conferencista canaria señora Mercedes Pinto. Dicho acto promete resultar muy animado, pues de todos es conocida la simpatía con que cuenta el mencionado Comité de Damas, así como la intelectual mencionada.

Como detalle simpático, hará uso de la palabra nuestro querido compañero Francisco C. Bedriñana, joven talentoso y culto en el más amplio sentido de la palabra, quien ofrecerá el homenaje de las damas astures a la señora Pinto.

A la vez se desarrollará el siguiente programa artístico:

Canciones con acompañamiento de guitarra, por la señorita Pérez Moreno. Recitaciones por la señorita Maritza Alonso. Romanza, por el señor García Armesto. Bailes, por Fernanflor. Y canciones por un conocido trovador capitalino.

ESTRENO DE UN DANZON EN «CURROS ENRIQUEZ»

Belisario López, el popular director de la orquesta que lleva su nombre y creador e intérprete de numerosas piezas musicales, ha prometido a los muchachos del Club Apolo, organizadores de las dos grandes matinées bailables que habrán de celebrarse en los salones de «Curros Enríquez» los días 26 y 28 de este mes, domingo y martes próximos, estrenar en la matinée del domingo 26 un danzón con letra y música original de él y que ha intitulado «Pa los Curros me voy, mi prieta».

Además de esta pieza musical que será estrenada ejecutará durante la fiesta los danzones y danzonetes más en boga. También cooperará en el programa de estas dos grandes matinées el popular septeto «Sonora Matancera». La fiesta del martes 28 es para celebrar el aniversario del natalicio de Martí.

LOS ENFERMEROS DE CUBA Y SU FESTIVAL EN LOS JARDINES DE LA TROPICAL

El día primero de marzo tendrá lugar el grandioso festival de los enfermeros y Alumnos de Cuba, en todos los Jardines de «La Tropical». Esta fiesta al igual que todas las que en tan hermosos jardines ha celebrado en años anteriores, la Asociación de Enfermeros y Alumnos de Cuba, promete hacer época, pues a juzgar por el número de entradas distribuídas, dichos amplios jardines se verán invadidos de público el primero de Marzo. Y si tenemos en cuenta que la entrada cuesta solamente 40 centavos, para caballeros y damas gratis y que actuarán los más afamados conjuntos musicales, podemos asegurar que el próximo festival superará a todos los anteriores.

Dispóngase a concurrir y se convencerá.

A LAS JUNTAS GENERALES HACEN REFERENCIA LAS 2 AGRUPACIONES GALAICAS

Al fin fué aprobado por la Asamblea de Apoderados el nuevo Reglamento social: no podía ser de otra manera, ya que hasta el último momento las Agrupaciones Pro Renovación y Pro Defensa confiaron en que se lograría el quorum de 50 Sres. apoderados que marca el artículo 67 de los actuales Estatutos para reformar y aprobar la nueva Ley Social.

Hoy podemos decir que también los Sres. apoderados comparten con la masa social la necesidad que había de llegar rápidamente a cambiar el régimen actual por el de Juntas Generales, para que de esta manera reine en nuestra institución la cordialidad, el entusiasmo y la unión que tanto necesita nuestro glorioso Centro Gallego.

Acto como éste son los que dan prestigio y cultura a nuestra colectividad, debido a que en las tres asambleas celebradas para la aprobación del reglamento social, ha imperado siempre por parte del gran número de asociados que asistieron a presenciar los debates de la Asamblea, el orden, el respeto y la ecuanimidad, demostración palpable del nivel cultural alcanzado en la actualidad por los socios del Centro Gallego.

Damos las gracias por este medio a todos los asociados que sin desmayar un momento asistieron a todos los actos celebrados en el Centro Gallego, haciéndolas extensivas también a los Sres. Pablo R. Presno, Miguel Roldán, Cándido Posada y Salvador Gumbau, ya que ellos desde la crónica española han coadyuvado eficazmente a que los ideales de los asociados cristalizaran con la aprobación del reglamento por la Asamblea de Apoderados.

Comisión de Publicidad y Prensa de las Agrupaciones Pro-Defensa y Pro-Renovación.

ACTOS PARA HOY

CENTRO ASTURIANO: Junta extraordinaria del Comité de Damas a las cuatro de la tarde, para tratar del homenaje a la señora Marcedes Pinto. Y por la noche, a las ocho y media, se reunirá la Directiva, en sesión ordinaria.

CENTRO GALLEGO: Junta ordinaria de la Comisión Ejecutiva a las ocho y media de la noche en el palacio social.

CIRCULO AVILESINO: Toma de posesión de la nueva Directiva a las ocho y media de la noche en la calle Amargura número 48, altos. El secretario invita a tan importante acto.

CENTRO DE VENDEDORES COMERCIALES: Junta de la Sección de Orden y Recreo por la noche, en Prado 118, altos.

HIJOS DEL AYUNTAMIENTO DE CAPELA Y EL VALLE DE LEMOS: Junta de Directiva por la noche en el Centro Gallego.

PRO-RENOVACION DEL CENTRO GALLEGO: Junta de Directiva a las ocho y media de la noche en Monserrate 125, altos.

IZQUIERDA REPUBLICANA: Junta importante a las nueve de la noche en sus oficinas de la Manzana de Gómez, departamento 459.

CASINO ESPAÑOL: Toma de posesión de la Nueva Directiva a las nueve de la noche en su palacete de Prado y Animas. Para este acto invita el secretario general señor Valeriano Fernández Viña.

AGRUPACION CASTROPOL: Toma de posesión de la nueva Directiva a las ocho y media de la noche en el Centro Asturiano. El secretario, señor J. M. Gayol, invita para este acto.

FIESTAS PROXIMAS

AGRUPACION ARTISTICA GALLEGA: Gran velada artístico-bailable el próximo sábado en sus amplios salones de Zulueta 46, altos.

COMITE DE DAMAS DEL CENTRO ASTURIANO: Te en honor de la señora Mercedes Pinto el viernes a las cinco de la tarde en el palacio del Centro Astur.

SOCIEDAD CURROS ENRIQUEZ: Grandes matinée bailable el domingo día 26 y el martes día 28 en sus propios salones de Santos Suárez y Dolores, Jesús del Monte.

CENTRO CASTELLANO.: Regia fiesta bailable el 27 por la noche amenizada por dos orquestas.

DEPORTIVO CARMELO: Animados bailes el domingo por la tarde y por la noche en su amplia terraza de Línea y 18, Vedado, amenizada por tres conjuntos musicales.

CANDIDATURA PROCLAMADA POR NATURALES DE ILLAS

Dentro de la mayor animación celebró junta general de elecciones la sociedad «Naturales del Concejo de Illas»; bajo la presidencia del señor Felipe García Fernández.

Después de tratar los diferentes asuntos de la orden del día y de dar cuenta a los señores asociados del sensible fallecimiento de los señores Generoso González de la Campa y Angel González Galán, ocurridos en Illas y en la Quinta Covadonga, respectivamente, a cuyos familiares se les envió el más sentido pésame. Luego se pasó a proclamar la única candidatura presentada, que componen los siguientes señores:

Presidente: D. Felipe García Fernández; Vice 1o.: D. Avelino Alvarez Fernández; Vice 2o: D. Antonio Suárez Rodríguez; Tesorero: D. Manuel Rodríguez González; Vice: D. Laureano Alvarez Fernández; Secretario: D. José Rodríguez Fernández; Vice: D. Bernardo Suárez Rodríguez. Vocales: Sres. Bernardo Rodríguez Rodríguez, José Gonzalez Fernández, Manuel Alvarez, Nicolás Alvarez Miranda, Salustiano González, José González Fernández, José Ma. Fernández, Carlos Gutiérrez, José Antonio Valdés, José González, Francisco Bustelo Bar, Félix González González, José Fernández, Manuel Gutiérrez, José González, Avelino Suárez, Armando González Fernández, Emilio González Rodríguez, Benjamín Junquera; Vocales Suplentes: Sres. Antonio Díaz García, José Sánchez González, Enrique González López, José Rodríguez Rodríguez y Manuel Suárez.

Después de tomar posesión la nueva junta de gobierno, procedió a nombrar Delegados en Illas al Sr. Bernardo García Fernández, cargo que viene desempeñando con gran acierto desde hace varios años.

También fueron nombrados presidentes de las secciones de Socorro y Propaganda los señores Avelino Alvarez y Antonio Suárez Rodríguez.

SECCION CONSTITUIDA EN NATURALES DE ORTIGUEIRA

El próximo sábado, día 25 tomará posesión la nueva Sección de Propaganda de «Naturales de Ortigueira», de quien se espera una labor altamente meritoria. He aquí la relación de sus integrantes: Presidente, David Prieto; vice: Eloy Fontela; secretario, Manuel Santiago; vice, Antonio Couzo; tesorero, Benito Castro; vece, José Buela Cacheiro; Vocales: José Loureiro, Gaspar Sanjurjo, Andrés Sanjurjo, Benigno Teijeiro, Pedro Galdo, Romón Martínez, Ramón Gato, Modesto García, José Varela Guitian, Pedro Varela Pena, Antonio Hermida, José Lamelas, Diego García, Angel Cillero, Dimos Penela, José Carrodeguas Lorenzo, Arturo Polo, Celestino Rey, Jesús Fernández Ramil, Constantino Vázquez, Benigno Fernández, José Antonio Martínez, Julio Sampayo, Valentín Cao, Antonio Teijeiro, Francisco Clapes, Manuel Villarnovo, José A. Piñeiro, José Rodríguez Alonso, Manuel Pío Rodríguez, Gilberto A. Sueiras, Alfonso Pérez, Luís Pedre, José Fojón, Jesús Campos, Argentino Lago, Vicente Fernández, Manuel Gato López, José Rey Cao y Manuel Soto.

HOMENAJE A MARTI EN EL CENTRO ASTURIANO

Con motivo de conmemorarse el próximo día 28 el natalicio del Apostol Martí, la Sección de Instrucción del Centro Asturiano —tan acertadamente presidida por el señor Bernardo Loredo— ofrecerá una soberbia velada dicho día en el palacio social. El programa que se perfila será sencillamente estupendo. Oportunamente lo daremos a conocer.

El próximo sábado, día 25 celebrará la Agrupación Artística Gallega una velada para los asociados. Primero subirá a la escena la graciosa comedia «Yo me caso con mi hermana», original de Manolo Fernández, y a la terminación habrá un animado baile amenizado por una reputada orquesta.

SENTIDO FALLECIMIENTO

En la mañana del 21 del actual se efectuó el sepelio del que fué connotado y querido miembro de dicha Asociación señor Casimiro Solana y Fernández, acto que constituyó demostración efectiva del aprecio que disfrutaba el extinto por sus peculiares condiciones de carácter, de hombría de bien y de caballerosidad. La colonia montañesa ha perdido uno de sus más entusiastas colaboradores y la Asociación de Dependientes del Comercio, un socio meritísimo que perteneció a su Junta de Gobierno dejando grato recuerdo de su afecto a la Institución.

Reciban sus familiares y la Asociación nombrada, nuestro pésame más sentido.

DON PLACIDO CUERVO

Tras prolongada, aunque no muy penosa enfermedad, falleció ayer en el Sanatorio del Centro Asturiano nuestro entrañable amigo don Plácido Cuervo, figura muy popular de la colonia asturiana y del comercio ya que era condueño de la acreditada casa «Cuervo y Sobrinos» de esta capital.

El sepelio de tan admirable ciudadano tendrá efecto hoy a las nueve de la mañana, partiendo el cortejo fúnebre de la Quinta Covadonga, hacia el Cementerio de Colón.

Paz a los restos del inolvidable don Plácido Cuervo y reciban sus familiares en general nuestro más sentido pésame.

INAUGURA EL HOSPITAL MUNICIPAL EL DIA 28 LOS MAS MODERNOS SALONES DE CIRUGIA, UROLOGIA Y RAYOS X

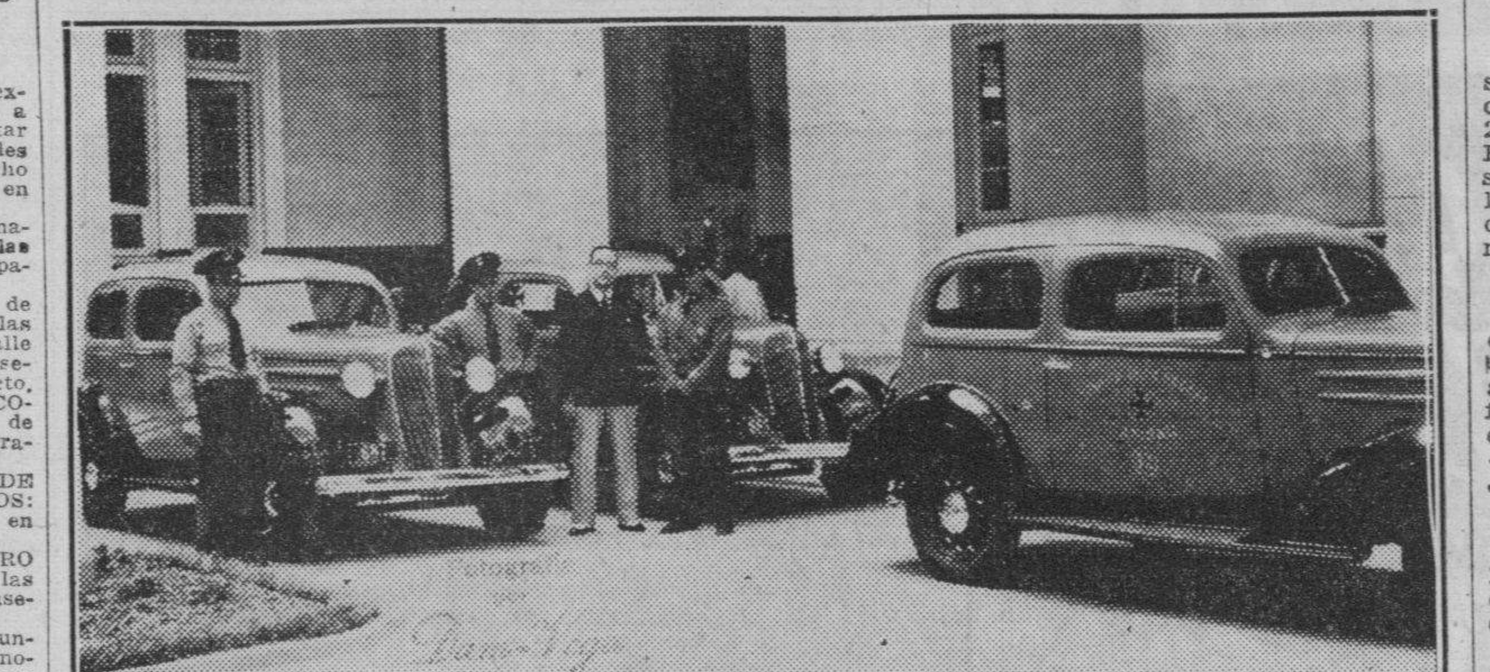

Los tres nuevos automóviles Sedán adquiridos para los servicios sanitarios municipales para el transporte de los médicos de Casas de Socorro a la residencia del enfermo pobre.

Simultáneamente en lo sucesivo, podrán practicarse varias intervenciones quirúrgicas. Camilla Rayos X; gráficas de las pulsaciones cardiacas. Labor desarrollada por el Dr. Fererr

El próximo martes, día 28, fecha conmemorativa del natalicio del Apóstol Martí, a las once de la mañana, tendrá efecto la inadguración de los nuevos servicios para la atención de la clase pobre habanera en el Hospital Municipal «Freyre de Andrade», bajo la dirección del doctor Ismael Ferrer Pulgarón, quien desde la jefatura de los servicios, en ocho meses, los ha transformado casi totalmente, con un costo muy reducido para el erario municipal.

Con el doctor Ferrer han colaborado al mejoramiento de los servicios los doctores Gómez Morales, Cirujano, Director del Hospital de Emergencias; Gonzalo Aróstegui (hijo), Cirujano Jefe y otros profesionales, así como la señorita Julia Santana, Enfermera Jefe, y el señor Luis Rodríguez Machín, Jefe de la Oficina, organizador incansable.

NUEVOS SERVICIOS.—En la tercera planta del Hospital de Emergencias, ampliado y adaptado, se creará el próximo día 28 un centro quirúrgico, compuesto de cuatro salones de Cirugía Mayor y dos salones de cirugía de garganta, nariz y oído, con su correspondiente cuarto de toilet para los cirujanos.

Un cuarto central de esterilización; un departamento anexo de anatomía patológica, en el que por métodos rápidos de congelación, se practicará el examen de las piezas que como muestra extirpa el cirujano, a fin de que éste, sin perder un segundo, reciba pronta respuesta del laboratorista para poder continuar la intervención quirúrgica.

Existen, además, salones de descanso para las enfermeras (próximos a las salas de operaciones); departamentos de taquillas y duchas para los cirujanos, etc.

Todos los equipos son nuevos; las mesas de operaciones de tipo perfecto; los aparatos de anestesia de gas etileno y éter; de tensión arterial para observarla durante la operación; de succión eléctrica en todos los salones; lámparas de luz fría, alemanas; dos grandes vitrinas empotradas, para el instrumental, suficiente para poder practicar varias intervenciones simultáneamente.

COSTO DE LAS OBRAS.—Nos informó el doctor Ferrer que las obras arquitectónicas llevadas a cabo en todo el hospital han tenido un costo de veinte mil pesos, incluyendo los nuevos salones de Rayos X, de Urología; cambio total de las tuberías de agua para todo el hospital, por tubería de bronce; nuevos servicios sanitarios para hombres y mujeres para el público y nuevos servicios sanitarios, para hombres y mujeres, para los empleados; pintura de todo el edificio, con puertas, ventanas, etc.

También se han adquirido doce carritos sanitarios, transporte de comidas dentro del hospital; seis nuevas camillas, colchonetas para las 180 camas, así como hules especiales; ropas de cama, pijamas, ropones, etc., para enfermos y esclavina azul para las enfermeras.

El importe de los equipos nuevos para los salones de operaciones, adquiridos previa subasta, fué de trece mil pesos.

SERVICIO DE UROLOGIA.—El nuevo equipo de Urología ha importado 7,500 pesos, y está integrado por dos mesas «squire» para radiografías de la especialidad; un transformador de Rayos X, de cuatro válvulas de 300 miliamperes; un oscilador de cuchilla fría para extirpaciones prostáticas intra-uretrales; un equipo de esterilización; y un equipo surtido de citoscopios y urestoscopios de todos los tipos.

LOS RAYOS X.—El nuevo departamento de Rayos X constituirá el orgullo del Hospital de Emergencias de la Habana, pues es el más perfecto en su clase en toda la República.

Consta de dos aparatos regeneradores de Rayos X, de 300 miliamperes. Uno acciona en una mesa tipo **bucky** y los aparatos de fluroscopia, uno vertical y otro horizontal. El otro generador acciona, también en una mesa **bucky**, moderna.

Además se ha adquirido una camilla radiográfica, la única que hay en Cuba, en la que el enfermo puede ser trasladado a ella desde la ambulancia, y ser radiografiado, sin sufrir molestias de ninguna clase.

Los dos generadores están colocados en un cuarto central de control.

Finalmente se ha dotado al departamento de una unidad portátil denominada **bedside** (junto a la cama), de Rayos X para radiografiar en su cama al enfermo que lo necesite.

Existen para todos estos aparatos materiales modernos como cambiadores de placas, bucky horizontales y verticales; iluminadores de placas húmedas, tanque revelador-refrigerante; un archivo de madera con capacidad de 10.000 informes y un aparato secador de placas hecho por diseño del doctor Sánchez Pessino, para secar simultáneamente 248 placas tamaño grande.

En unas mezarinas del Departamento se encuentran instaladas las oficinas de los radiólogos, los cuales se comunican con todas las secciones por medio de teléfonos interiores; existiendo una pizarra lumínica por medio de la cual se llaman, por su turno, al enfermo y al médico.

Este nuevo equipo de Rayos X costó, por subasta, 10.000 pesos; los de fluroscopía, 5,000 pesos y el archivo y secador, 750 pesos. Todos estos aparatos, no obstante el requisito de subasta, se han adquirido al precio de catálogo en los Estados Unidos.

Antes de terminar informaremos de la adquisición de otro aparato denominado kinógrafo, que hace gráficas las pulsaciones cardiacas por el procedimiento de radiografías.

3 NUEVOS SEDANES.—Ayer mismo el doctor Ferrer hizo entrega al Jefe del material rodante de los servicios sanitarios, que lo es el Cuerpo de Bomberos, de tres nuevos sedanes, destinados para el transporte de los médicos de casas de socorro a la residencia del enfermo pobre que necesita sus servicios.

El doctor Ismael Ferrer, luego de mostrar a los periodistas los nuevos servicios que han de inaugurarse el domingo día 28, les obsequió, en su despacho (remozado totalmente), al igual que a los médicos y empleados que allí se encontraban ayer al mediodía, con pastas y licores.

HASTA EL PROXIMO DIA 31 PODRAN MATRICULARSE LOS ALUMNOS DEL C. GALLEGO

La matrícula del segundo período, tanto en el plantel de enseñanza «Concepción Arenal» como en la Academia de Bellas Artes, Ambos del Centro Gallego, estará abierta solamente hasta el día 31 del corriente mes, despachándose la primera en el edificio donde están instaladas las aulas, Prado y Dragones, altos; y la segunda en las oficinas del Centro todos los días laborables, de ocho a doce de la mañana y de dos a cinco de la tarde, donde se efectuarán también todos los pagos.

La Sección de Cultura, a cuyo cargo está el plantel, se cree en el deber de advertir a los señores asociados y a los familiares de los mismos que, dada la aglomeración de alumnos que a este curso concurren a las clases, se ve obligada a cerrar definitivamente la matrícula el mencionado día 31, a fin de evitar la congestión de las aulas que a pesar de su amplitud se originaría, de concederse prórrogas como en otras ocasiones.

Esa disposición afecta lo mismo a las clases graduadas y especiales diurnas que a las nocturnas, pues todas se hallan en el mismo caso.

EL HOMENAJE A ADOLFO GARCIA FERNANDEZ SE CELEBRARA EL DOMINGO

El domingo próximo, en horas de la noche, se celebrará, en el café-taberna del Centro, el banquete-homenaje a Adolfo García Fernández, Director del «Diario Español del Aire», con motivo de su designación como Jefe del Departamento Comercial de la C. M. C. F.

Conviene advertir que no se trata de un banquete-homenaje de carácter político, sino que ha sido organizado por los periodistas radioemisores de Cuba pertenecientes a la asociación de que forma parte el señor Adolfo García Fernández, y de connotadas personalidades de la colonia asturiana, que saben de la labor que ha rendido Adolfo García, en beneficio de la colonia española de Cuba en general.

Se trata de rendir homenaje de afecto y simpatía a quien ha sabido elevarse por el propio esfuerzo personal y no ha hecho más que conquistar amigos en todas partes.

CABLE RECIBIDO POR EL SR. JESUS PEREZ CABO

Como contestación al cable enviado últimamente por el señor Jesús Pérez Cabo en nombre de las sociedades gallegas de instrucción y socorro al señor presidente del Consejo de Ministros español, éste ha enviado al titular del Centro Gallego el siguiente mensaje:

«He recibido su cablegrama y me complazco en manifestarle la seguridad de mi apoyo a las aspiraciones de ustedes en pro de nuestra querida Galicia. A la vez correspondo a sus afectuosos saludos».

DE «HIJAS DE GALICIA»

Como continuación de sus brillantes éxitos quirúrgicos, el doctor José Antonio Clark, eminente galeno de «Hijas de Galicia», ha operado con acierto indiscutible a la asociada Mariana J. Valdesuso, la que por tal motivo se ha dirigido a la junta de Gobierno de dicha institución con el propósito de expresar su agradecimiento. Dice la señora Valdesuso que durante los dos meses de estancia en el gran sanatorio «Concepción Arenal» recibió las más solícitas atenciones, tanto del doctor José A. Clark como de sus auxiliares y demás empleados.

DR. I. GONZALEZ VALERO

Con motivo de la festividad de hoy está de días el doctor Ildefonso González Valero, eminente tisiólogo del Centro de Dependientes y del Centro Gallego, el cual ha hecho de su profesión un verdadero sacerdocio.

Dígalo, si no, la historia radiológica y fluoroscópica que en el sanatoro de las mencionadas instituciones controla con el mayor esmero. Lo cual demuestra que la tisiología cubana tiene en el doctor Valero uno de sus más preciados valores.

A las muchas felicitaciones que hoy recibirá tan ilustre galeno, unimos la nuestra, muy sincera.

ANUNCIAN ELECCIONES LOS DE PUENTEDEUME

Según nos comunica el señor Pío Anca, activo secretario de la prestigiosa sociedad galaica «Puentedeume y su Partido», mañana celebrará junta general de elecciones dicha institución, en los salones del Centro Gallego. Dicho acto se efectuará a las nueve de la noche. Por tal motivo, el citado señor Anca ruega la más puntual asistencia de la masa social en pleno.

MUSICA Y MUSICOS

LECUONA PREMIADO.—Entre los diversos premios que se otorgan anualmente en los Estados Unidos para estímulo del arte musical figuran seis a las seis composiciones de carácter popular que mayor número de audiciones reciban durante el año.

Recientemente se otorgaron dichos premios para el año 1935 y podemos vanagloriarnos de que el tercer lugar ha sido ocupado por un cubano, por nuestro valioso compositor Ernesto Lecuona, a quien felicitamos por su triunfo artístico y económico.

A Lecuona le valió el tercer lugar su seductor «Canto Indio», de «La Flor del Sitio».

«Canto Indio» ha recibido 154,000 audiciones en los Estados Unidos durante 1935. Record que demuestra la popularidad que el compositor cubano ha logrado en aquel país.

Congratulaciones!

LA FILARMONICA EN EL NACIONAL.—El próximo domingo a las 10 y 30 a. m. tendrá la Filarmónica su concierto mensual en el teatro «Nacional».

El programa combinado por el maestro Amadeo Roldán es el siguiente:

Sinfonía No. 6, Pastoral, Beethoven.

Danza Macabra, Saint-Saens.

Idilio de Sigfred, Wagner.

Danza de los Marineros, Grieve.

ANTIGUOS ALUMNOS DE BLANCK.—En la sala Espadero, se reunirán el lunes 27, por la tarde, los Antiguos Alumnos de Blanck.

En el programa hábilmente combinado figuran varias obras del malogrado compositor Mc Dowell, que interpretará al piano Elena Cruz. Hay otras obras igualmente interesantes en el programa a las que nos referiremos prvximamente.

Virgilio Diago, Graciela González Veuma, Natalia Torroella y el maestro Bovi figuran como intérpretes y acompañantes.

EJERCICIOS ARTISTICOS.—Están señalados para las 8 y 30 de la noche del sábado 25 en el Conservatorio Planas, calle de Habana número 90, altos.

N. B.

PALACIO

EL EMBAJADOR DE ESPAÑA.—Con el Presidente de la República se entrevistó ayer el Embajador de España S. E. el doctor Luciano López Ferrer.

LAS PRESIDENCIAS DEL CONGRESO.—El doctor Miguel Suárez, ex-consejero de Estado, concurrió ayer a Palacio y departiendo con los repórters manifestó que en la actualidad se está discutiendo la base séptima del pacto entre nacionalistas y marianistas, en la que se establece que las presidencias del Senado y la Cámara le corresponden al Partido Nacionalista.

A ORIENTE.— El Secretario de Obras Públicas, ingeniero J. L. Echarte, según manifestó en Palacio, saldrá hoy para la provincia de Oriente, con objeto de inspeccionar los trabajos que allí realiza su Departamento.

NOMBRAMIENTO.— El Secretario de Sanidad doctor Martínez dijo a los repórters que había sido nombrado Director del Hospital Saturnino Lora de Santiago de Cuba, el doctor Severino Salazar en lugar del doctor Norberto Machirán.

ASAMBLEA MAGNA PARA PROTESTAR DE LA REFORMA DE LA LEY DE ALCOHOLES

CONVOCATORIA

A los señores detallistas y licoreros de Cuba:

Por este medio convocamos a todos los detallistas, licoreros y almacenistas de la Habana, Marianao, Guanabacoa, así como a todos los demás de la República, para la ASAMBLEA MAGNA que celebraremos el próximo viernes, día 24 de los corrientes, a las ocho en punto de la noche, en los salones del CENTRO ASTURIANO DE LA HABANA, para protestar y trazarnos la línea de conducta a seguir en la pretensión que existe por el Gobierno de establecer el «sellaje» en los envases de vinos y licores, suprimiendo los mayores de un litro, medida de tan funestos resultados y de triste recordación para nosotros en anterior época. Nunca como ahora los detallistas y las clases afectadas por este problema, a quienes respalda el 90 por 100 de los fabricantes de licores, tienen necesidad de demostrar su pujanza, para evitar que una Ley tan perjudicial a sus intereses sea puesta en vigor. Esperamos el concurso de todos asistiendo a la Asamblea del día 24.

Habana, 23 de Enero de 1936.—«Centro de Cafés de la Habana.» **Manuel Alvarez**, Presidente.—«Ass. de Detallistas de Víveres Unidos de la Habana». **Manuel Infiesta**, Presidente.—«Cámara de Comerciantes e Industriales de Marianao». **Anastasio Collado Nieto**, Presidente del Sector de Víveres y Licores.—«Centro de Detallistas de la Habana». **Lucio Fuentes**, Presidente.—«Sección de Alcoholes y Licores de la Ass. Nacional de Industriales de Cuba». **Dr. José Capote Díaz**, Presidente.— «Ass de Hoteleros de Cuba». **Ramón García**, Presidente.

ASOCIACION NACIONAL DE INVALIDOS

CONVOCATORIA

Dispuesta por el Sr. Presidente de la ASOCIACION NACIONAL DE INVALIDOS la convocatoria de la Junta General Ordinaria correspondiente al mes de enero del año en curso, conforme a lo que previenen los artículos 19 y 34 del Reglamento General por el que se rige esta Asociación. La expresada Junta tendrá efecto el día 26 de los corrientes, domingo a las dos de la tarde en el Salón Social de la Casa EL INVALIDO de esta Asociación, sita en calle 7a. núm. 91 esquina a Paseo, Vedado.

ORDEN DEL DIA

1o.—Lectura del acta de la sesión anterior.
2o.—Lectura de correspondencia.
3o.—Balance general del último semestre.
4o.—Elegir la Junta Directiva.
5o.—Informes de la Dirección y Administración de la Casa EL INVALIDO.
6o.—Asuntos generales.

Rogando a los señores asociados la más puntual asistencia.

Atentamente,

Juan JOSE SUAREZ, Presidente. — **Faustino FERNANDEZ DIAZ**, Secretario.

GRACE LINE

PROXIMAS SALIDAS PARA NEW YORK

S/S "SANTA LUCIA"
S/S "SANTA PAULA" — ENERO 25 DE 1936.

$75.00 EN PRIMERA CLASE
EN CAMAROTE EXTERIOR CON BAÑO PRIVADO
TICKETS DE IDA Y VUELTA
entre la Habana y New York.

PARA INFORMES Y RESERVACIONES:
PRADO No. 102. HABANA. TELEFONOS M-7900-09

GACETILLAS

VEDADO: «LOS HILOS DEL CHISME»

Programa como el que para hoy se ha seleccionado en el simpático cine «Vedado», de la calle B, entre 27 y 29, en el Vedado, teléfono F-3128, no es posible ser mejorado, se trata de dos muy valiosas películas. Hasta las 6 y 30 mayores 10 centavos, niños y tertulia 5, despues mayores 15 y niños y tertulia 10. Tandas de 5 y 8 y 30 Revitsa, episodio 2 de la serie «El Perro Lobo». Interesante producción «Casada sin intención» de Neil Hamilton y Florence Rice. Monumental super-joya «Los Hilos del Chisme» de Jean Arthur y Víctor Jory. Mañana, «Rayito de Sol» y «Nuestra Hijita» de Shirley Temple.

VERDUN: «EL REY DE LOS DIAMANTES»

En el moderno cine «Verdun», completamente reformado, único en Cuba al aire libre, se exhibe hoy un atractivo programa, comenzando la función a las dos con noticiario Fox, comedia, la interesante producción «Del Fondo del Corazón» por Baby Jane y Mary Astor y la super-joya «El Rey de los Diamantes» por Edward Arnold y Constance Cummings. Precios: 10 centavos antes de las 6 y media y 15 centavos después, niños 5 y balcony con regias lunetas 5 centavos a todas horas. Mañana, «Los Millones de Brewster».

WILSON: «LA AMIGUITA»

Belascoaín y San Rafaeel, U-5863, 10 centavos de 1 y media a 6 y media y 15 centavos después, niños 10 centavos a todas horas.

Hoy, tarde y noche, revista, el cartón «Pesadilla Teatral» y la comedia «El Leguleyo» y «La Amiguita» magistral super-joya por Ann Sothern y Roger Pryor, y «Quiéreme Siempre», supeer-extraordinaria film musical, por la diva Grace Moore, y Leo Carrillo.

A las 5 p. m. «La Amiguita» y «Quiéreme Siempre».

Mañana, «Es mi hombre», colosal comedia en español por Valeriano León, Mary del Carmen y Ricardo Núñez, y «¿Conoces a tu hijo?» por Jack Holt.

INGLATERRA: «LA AMIGUITA»

San Rafael y Consulado, M-5527, 10 centavos de 1 y media a 6 y media y 15 centavos después, niños 10 centavos a todas horas.

Hoy, tarde y noche, revista y la comedia «El Leguleyo» y «La Amiguita», super-comedia musical, por Ann Sothern y Roger Pryor, y «Quiéreme Siempre», estupenda super-joya por la diva Grace Moore, y Leo Carrillo.

A las 5 p. m. «La Amiguita» y «Quiéreme Siempre».

Mañana, «Es mi hombre», estupenda comedia en español, por Valeriano León; Mary del Carmen, y Ricardo Núñez, y «¿Conoces a tu hijo?» por Jack Holt.

ACTUALIDADES Y ESMERALDA: GRANDES PROGRAMAS

«Actualidades», este siempre concurrido cine familiar de Monserrate 8 y 10, teléfono M-5575, cuenta para hoy, en función de 2 a 11 y 30 con Comedia y Variedad. Soberbia y exquisita joya «La Novia Secreta» de Bárbara Stanwyck y Warren William. Lujosa producción musical «Las Explotadoras de 1935» de Dick Powell y Ruby Keeler. Mañana, «El Rey de los Diamantes» y «Rivales».

«Esmeralda», este coquetón cine de Monte 242, teléfono M-4080, con perfecto sonido y clara proyección, exhibe hoy, en tandas de 5 y noche 8 y 15 Comedia, estreno del episodio primero «Los Secretos de la Selva». Magistral super-excelsa producción «El Infierno en los Cielos» de Warner Baxter y Conchita Montenegro. Estupenda atracción «Escándalo Estudiantil» de Arline Judge y Kent Taylor. Mañana, «El Relicario» y «El Infierno en los Cielos».

TOSCA: «RICITOS DE ORO»

Hoy, nuevamente están de placeme los vecinos de Ciudad Nueva, pues esta empresa lleva a la pantalla en primer turno de exhibición la última película de la máxima estrellita de la pantalla Shirley Temple con John Boles titulada «Ricitos de Oro, además re-estreno «En el viejo Kentuky» por Will Rogers, Noticiario y Alfombra. Precios: a las 5 p. m. luneta 20, niños 15, planta alta 10. Tanda de 8 y media, luneta 30, niños 15, planta alta 15. Mañana es el estreno de la gran producción Metro de Walilace Beery y Jackie Cooper «Sangre de Circo».

UNIVERSAL: «SANGRE MOZA»

Con el éxito esperado, fué estrenada ayer en Cuba, en este gran cine «Universal» esta valiosa película que mucho ha gustado, pues su argumento es valiosísimo y mantiene al espectador en constante zozobra, la que vuelve hoy a ser exhibida en función de 1 a 11 y 30. Preciosa Comedia y Variedad. Sensacional producción «La Maldición del Hindú» de grandes misterios. Estreno de la soberbia joya «Sangre moza» de Bob Steele. Mañana, «Dos Fusileros sin Balas», más de una hora de constantes risas, por Laurel y Hardy y «El Vagón de la Muerte».

CUBA Y ROJO: DOS REGIOS PROGRAMAS

«Cuba», de Suárez y Corrales, teléfono M-9796, con todos los adelantos modernos del cine, anuncia para hoy, en tanda de 5 y noche 8 y 15 Revista y Cartón. Soberbia superjoya «El Incomprendido» de Jackie Cooper y T. Mehigan. Colosal producción «El Infierno en los Cielos» de Warner Baxter. Mañana, «Los Mercaderes de la Muerte» y «Alas sobre el Chaco».

«Rojo», el cine preferido de las familias por sus inmejorables programas, de Monte y A. Recio, teléfono M-4794, ha seleccionado para hoy, en tandas de 5 y noche 8 y 15 Comedias y Variedad. Sensacional super-joya de pistoleros «La Perseguidora 99» de Fred Mc Murray. Interesantísima producción «Ahora soy una Señora» de Mae West. Mañana, «Ocho Chicas en un Bote» y «Alas sobre el Chaco».

FLORENCIA: «BOLICHE»

Asegurado hoy un lleno en «Florencia» de San Lázaro y San Francisco, teléfono U-6758, con el formidable programa que hoy se exhibe en función de 2 a 11 y 30. Hasta las 6 y 30 luneta 10 centavos. Despues mayores 15 y niños 10. Homenaje a Irusta, Fugazot y Demare con sus dos más notables y valiosísimas películas tituladas «Boliche» y «Aves sin rumbo» con exquisita música. Mañana, «La Mujer Desnuda» y «El Crimen del Casino».

BELGICA Y VIOLETA: «BALAS VENGADORAS»

«Bélgica». Resulta interesante el estreno de hoy en «Bélgica», «Balas Vengadoras», una de las producciones más interesantes por Bob Steele y como complemento se exhibirá «Princesita» por Gloria Stuart y John Beal. Para mañana, «Cruz Diablo», en español y «El Rayo Mortífero», comedias y cartones.

«Violeta». — Un interesante programa anuncia para hoy este cine de Monte y Rastro, «Balas Vengadoras» es el título del mismo, se pasará también la lindísima producción «Princesita» por Gloria Stuart. Para mañana, dos grandes estrenos, «Cruz Diablo», en español y «El Rayo Mortífero».

Compañía Trasatlántica Española

Servicio De Vapores Correos Todo el Año

El rápido vapor correo
"HABANA"
saldrá el 18 DE FEBRERO, para,
VIGO, CORUÑA, GIJON, SANTANDER Y BILBAO,
—vía New York—

El rápido vapor correo
"MARQUES DE COMILLAS"
saldrá el 13 de FEBRERO, para,
CADIZ Y BARCELONA—vía New York—

Salidas para Veracruz:
"M. DE COMILLAS" .... Febrero 2
"HABANA" .... Febrero 11

Agentes Generales:
GARCIA & DIAZ, Ltda. Palacio de la Lonja. Apartado 1690.
Teléfonos: M-6911 y M-6912. Cablegramas: Amgardiaz.

LINEA DEL PACIFICO
MALA REAL INGLESA

Próxima salida para Europa:
"Orduña"
24,000 toneladas
FEBRERO 9
PARA
VIGO, CORUÑA, SANTANDER, LA PALLICE,
LIVERPOOL, CON ESCALAS EN NASSAU Y BERMUDAS

Próxima salida para Centro América, Perú y Chile
Vía Kingston, Jamaica y La Libertad (Ecuador)
Orbita
FEBRERO 16

Para informes DUSSAQ Co. Ltda. S. A.
Palacio del Centro Asturiano. Teléfono A-6540.

M.E.C.D. 2016

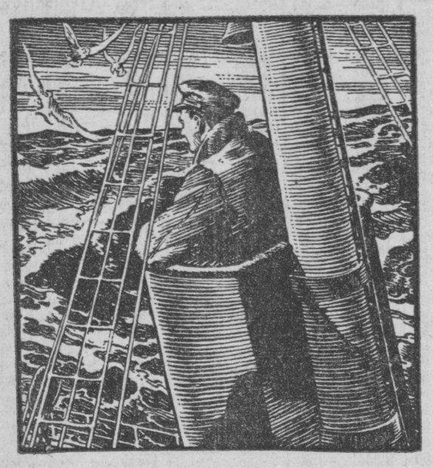

MIRANDO ADELANTE

La atención vigilante es garantía de seguridad. The Royal Bank of Canada siempre ha sabido vigilar las alternativas de los tiempos, y contempla con confianza el continuo progreso de Cuba.

THE ROYAL BANK OF CANADA

DR. JOSE CADRECHA

de las Universidades CENTRAL de MADRID y HABANA
Especialista en ASMA y ENFERMEDADES ALERGICAS (corizas, jaquecas, urticarias etc.)

CONSULTAS DE 2 a 4.

CAMPANARIO No. 38 (altos) TELEFONO: M-3508.

ESPLENDOR ALEGRIA CONFORT

Todas las noches de Miércoles a Domingo se celebran veladas bailables en los espléndidos salones del HOTEL PASAJE, un lugar ideal para familias por su situación, su amplitud, la excelencia de su música y lo esmerado de su servicio de Restaurant, Lunch y Bebidas en General a precios sumamente económicos.

PARA PASAR UNAS HORAS DE ESPARCIMIENTO EN UN LUGAR CONFORTABLE Y BIEN ATENDIDO POR POCO DINERO, ASISTA A LAS

VELADAS BAILABLES DEL PASAJE

HOTEL "PASAJE"

PASEO DE MARTI No. 95.
FRENTE AL «CAPITOLIO»
Teléfonos A-1151 y A-1152.

CRONICA HABANERA

TEATRO ALKAZAR

Muy concurrido se vió ayer el simpático y elegante teatro «Alkázar», por ser día de moda.

Fué estrenada la preciosa producción «Gran Final», por Ann Sothern, Edmundo Lowe y Onslow Stevens, que gustó muchísimo por su nuevo e interesante argumento.

Y se exhibió además, la bellísima cinta «Ricitos de oro», por la encantadora Shirley Temple, secundada por John Boles y Rochel Hudson.

El miércoles próximo s eestrena la bella cinta «Esposados y desposados» por Sally Eilers y Chester Morris, y la grandiosa producción «Melodías de Broadway de 1936».

Entre las señoras que asistieron ayer se encontraba este grupo selecto:

Isabel Terry viuda de Varona, Cristina Fernández de Castellví, Rosita Cadaval de Rayneri, Julita Plá, Teté Ugarte viuda de Cruz.

María Teresa de Varona.

Cuca Pons de Texidor, Rosa Herrera viuda de Masforroll, Blanquita Maruri de Hornedo, Carmen Montero de Baroni, Chela Robelín de Morales Broderman.

Cuquita Urbizu de Pesino.

Margarita Scull de Alvarez.

Hermes Díaz de Mesa, Isolina Illa de Suárez, Elena García de González del Real, Evangelina Coya viuda de Gutiérrez, Margarita Contreras de Beck.

Betty Sargent de Gómez.

Olga Oliva de Montalvo.

Yoyín O'Farrill de Mendieta.

Julita López de Prío Socarrás, Teté Fernández de Pulido, Betty Paz de Posada, Dinorah Boyez de Alexander, Josefina Menéndez de Cienfuegos.

Mercedes Morales Robelín.

Ofelia Sarrá de Méjer, Baby de Cárdenas de Barrientos, Conchita Ledón de Alfonso, Enriqueta Piquer de Alemany, Cuca Saaverio, Carmen G. Abreu de Planells.

Carmela Caballero de Quesada.

Carmen Valiente de Olavarría, Conchita Montoto de Cerra, Nena Armas de Rivera, Estela Díaz Cruz, Nena Bascuas viuda de Portilla.

Totó Mederos viuda de Sampedro.

Serafina Lastra de Giquel, Silvia Méndez Plasencia, Matilde Portela, María Antonieta Rodríguez de Gottardi, Luz Suárez de González del Valle.

Terina Souza de del Valle.

Chita Diehl de Pollack.

Carmen Martínez Pedro de Gamba.

Bebita Miyares de Juncadella, Graziella Abril de del Monte, Silvia Durañona de Morales, Angelina Pérez de Rosende, Cristina Xiques de Riera.

Señoritas:

Josefina Fonts, Berta y Teresita Morell, Gloria e Isolina Falcón.

Josefina Hurtado de Mendoza.

Rosita, Margarita y Enita Rayneri.

Elsa Díaz Biart, Sara y Zeida Machado, Tina Baroni, Chiquitica Romero, Berta y Georgina Lavilla, Antoñica y Carmen Planells, Margarita Sorzano.

Hortensia Pessino.

Madeleine Gaye, Daisy Gutiérrez Rams.

Elena Sedano, Raquel González del Valle, María Pepa Martínez Romero, Graziella Rebollar, Manuelita y Herminia Masforroll, Ofelita de la Cruz, Mary de los Reyes, Chela Oliva, Berta Moreno Devesa, Lala Lezama.

Josefina Vilela.

Alicia Serafín.

Evangelinita Gutiérrez, Margarita Morales Robelín, Lolo'ta Mesa, Silvia y Berta Gottardi, Silvia Agüero, Marina Argain.

Y Lourdes Caballero.

LINDOS GLADIOLOS.—Entre las más bellas flores de la estación se destacan los lindos gladiolos de «El Clavel», el conocido y elegante jardín de los hermanos Armand, en Marianao.

Gladiolos preciosos que son una maravilla de colorido y que se producen bajo el cultivo científico de los floricultores especializados de «El Clavel».

Los hay en una variedad extraordinaria de tonalidades en hermosas espigas cuajadas de flores bellísimas.

Lo más lindo para cestos, cajas, ramos, etc. preparados con el arte exquisito de aquellos floristas maestros del gran jardín «El Clavel».

EL DEBUT DE LA ARGENTINITA—Un gran acontecimiento artístico y social será el debut de «La Argentinita» la gran bailarina que nos visitará a fines de mes.

La «Argentinita» conocida internacionalmente como danzarina, como cancionera y como recitadora, se presentará el jueves próximo en el «Principal», a las nueve y media de la noche.

Serán colaboradores de la «Argentinita» en esta primera presentación, el guitarrista Badajoz, considerado como uno de los mejores del momento y el pianista Luzuriaga, de quien se hacen los más calurosos elogios.

Función de gala, en la que se dará cita la sociedad habanera en pleno.

La venta de palcos y lunetas aumenta por días, lo que se puede juzgar por la lista enorme de familias conocidas que se viene haciendo en la contaduría del «Principal».

CLUB ROTARIO DE LA HABANA.—A las doce y media del día de hoy, en el Hotel «Nacional», celebrará su almuerzo semanal el Club Rotario de la Habana.

Almuerzo-Sesión, dedicada a ultimar los detalles de la organización de la «Semana del Niño» y de la «Canastilla Martiana», obras en las que vienen trabajando con gran ahinco las damas del Club Rotario.

BODA PROXIMA.—Para el día treinta del corriente, como hemos anunciado, está concertada la boda de María Carlota Vilardell y Adán. bella y graciosa señorita, con el caballeroso joven Martín Pérez Alonso.

Esta ceremonia tendrá lugar a las nueve y media de la noche, en la Iglesia del Carmen.

Actuarán como padrinos, la señora Loreto Adán viuda de Vilardell, madre de la novia, y el hermano del novio, señor Ismael Pérez Alonso, Jefe de Departamento de la Compañía Cubana de Electricidad.

Han sido designados testigos por ella, el doctor Luis Huguet y los señores Juan A. Mancini, Rafael Barzaga, Francisco Pérez Orozco, José Fernández Hidalgo y Julio Eduardo Porro.

Y por él, los doctores Manuel Fernández Supervielle, Eduardo Betancourt Agüero, Presidente del Miramar Yacht Club; Francisco L. Rodríguez, José R. Valdés y los señores Ernesto Rojo y Luis Vilardell.

En la boda civil, actuará como notario el doctor Pedro Pablo Llaguno, testificando por ella, los señores Roberto Chacón, Alberto Plain y Pedro del Valle, y por él, el doctor Angel Radillo y los señores Cándido Fernández y Fernando Santaella.

SANS SOUCI—Como todos los jueves el alegre road house Sans Souci estará esta noche en su más grande animación.

Y es que este sitio de reunión nocturna, siempre ofrece a la sociedad habanera, la última novedad.

Allí han debutado con éxito The Randall, trío de baile, que por sus finas interpretaciones de la danza, han logrado triunfar en toda América y Europa.

Esta noche se presentarán en el show de las doce.

También actuará Celinda, en sus bailes españoles y la pareja cubana Elpidio y Margot. Para hoy ya hay muchas reservaciones de mesas.

Todo ello contribuirá a la mayor alegría del bello lugar.

MEJORADA.—Se encuentra bastante mejorada de la operación que sufrió en la Clínica de Reyes, la gentil señora Hortensia Fonts, esposa del doctor Miguel Crespo. médico del Central «Cunagua».

El doctor José A. Presno, con su habitual pericia, practicó dicha intervención quirúrgica.

Un éxito completo.

EL SR. RODRIGUEZ MORINI.—En vía de rápido restablecimiento se encuentra el distinguido caballero César Rodríguez Morini, estimado amigo nuestro, que durante varios días ha guardado cama a causa de una molesta afección bronquial.

El señor Rodríguez Morini nos encarga dar las gracias a cuantos se han interesado por su salud.

Le deseamos un completo restablecimiento.

DE LA FILARMONICA—Un acontecimiento artístico constituirá como de costumbre el concierto que el domingo próximo ofrecerá la Orquesta Filarmónica de la Habana, que dirige el profesor Amadeo Roldán.

Trátase de su concierto mensual reglamentario, para el que se ha preparado un programa extraordinario lleno de alicientes.

Entre otras obras se ejecutará la Sinfonía número 6 de Beethoven la hue comprende toda la primera parte.

Dicha obra es una de las más bonitas del inolvidable músico, por lo que atraerá gran público.

Este concierto será en el Teatro «Nacional» a las diez y media de la mañana.

EN EL GRAN CASINO NACIONAL.—Noche de gala la de hoy.

El bellísimo Casino Nacional, nuestro primer centro turístico, vestirá sus mejores galas para la fiesta de esta noche, que coresponde a la predilecta serie de los jueves.

Allí se han de reunir hoy las principales familias de la sociedad habanera, formándose animadísimos parties, para los que hay reservadas ya numerosas mesas.

Esto puede hacerse durante todo el día por el teléfono FO-7420.

A la una se presentará el «show».

Mona L-Leslie, la admirada bailarina norteamericana, bailará su exquisita creación de la «manzana de oro»; Rita Montaner dejará oir preciosas canciones afro-cubanas; «La Morita» y Elia de Granados, bailarán típicas danzas españolas, Sally Hydes cantará y bailará y la pareja Yolanda y Pirulí, se presentarán en sus aplaudidas rumbas.

El programa bailable será ejecutado por la incomparable orquesta de los Hermanos Castro y el septeto «Cauto».

Reseñaremos la fiesta de hoy en el Gran Casino Nacional.

HOTEL SEVILLA BILTMORE.—Hoy es jueves de moda.

Por ello el té dance del día estará pletórico de público, reinando la alegría habitual de estas tardes invernales, en un ambiente de distinción y elegancia.

Se bailará en el patio sevillano, a los acordes de la orquesta «Havana Casino», que estrenará las últimas piezas americanas.

El patio por las tardes y el comedor de la planta baja por las noches, reúne parties distinguidos.

Lo mismo el clásico bohío, lugar de ambiente criollo, que ayer fué visitado por los notables jinetes del Ejército chileno, que están en nuestra ciudad, procedentes de los Estados Unidos, donde tomaron parte en reciente concursos hípicos internacionales. Los distinguidos oficiales del Ejército de Chile, declararon que el «bohío del Sevilla, resulta el sitio más cubano de la Habana».

Mr. Gamard el nuevo administrador general del hotel, brindará al público habanero un número coreográfico próximamente.

TARDE DE CARRERAS.—Desde hora temprana comenzará la afluencia de público en el lindísimo Hipódromo de Oriental Park, con motivo del espléndido programa de carreras combinado para hoy.

Tanto el Jockey Club, como el Gran Stand, se verán animadísimos.

En uno de los salones del aristocrático Jockey Club, se situará la orquesta de Fabre, para amenizar los intermedios de carreras.

Será un gran día.

MISA DE REQUIEM—Mañana, día veinticuatro, a las ocho de la mañana, tendrá lugar una misa de requiem en la Iglesia del Sagrado Corazón de Reina, en sufragio del alma de del doctor Antonio J. Cadenas, de cuyo fallecimiento se cumple en esa fecha el segundo aniversario.

Al acto invitan sus hijas Teresita y Tulia María Cadenas.

DEL MIRAMAR YACHT CLUB.—Una velada cinematográfica, con interesante programa, se celebrará esta noche en el «Miramar Yacht Club.

Comenzará a las nueve.

Y se exhibirán «La Viuda Negra» por los afamados cómicos de la R. K. O. Radio, «Wheeler y Woolsey», completando el programa con un cartón muy gracioso.

Muy favorecido por los socios y sus familiares se verá con tal motivo el prestigioso Miramar Yacht Club.

EN EL PILAR.—En la tarde del lunes, a las seis, se llevó a efecto en la Iglesia de Nuestra Señora del Pilar la boda de la encantadora señorita Elvira Aurora García Navarrete, y el caballeroso joven Celso Raventós Raventós.

Ante una concurrencia numerosa y selecta se verificó la solemne ceremonia.

La novia, elegantísima, lucía en sus manos el precioso ramo diseñado especialmente para ella, por los floristas maestros de «El Clavel», el renombrado jardín de los hermanos Armand, en Marianao.

Era un modelo Colonial, lindísimo, todo de «sweet peas» con portabouquet de rico encaje de plata.

Fueron padrinos la señora Clara Luz Navarete de Pérez, madre de la novia, y el capitán Felipe Rodríguez.

Como testigos firmaron, por la gentil desposada, los doctores Ricardo Pérez, Magdaleno Chils Navarrete y Aurelio Padrón, el teniente Pedro Díaz y el señor Juan Acosta.

Y por el novio, los tenientes José Lara y Vega, Juvenal Cuní y Valentín García y el señor Rómulo Masvidal.

La ceremonia notarial se verificó en la misma iglesia ante el doctor Santiago Barraqué, y dieron fé de este acto en calidad de testigos, por Aurora, el señor Angel Raventós y la doctora Josefina Casas de Pérez, y por el novio, el doctor Ernesto Freyre y el señor Humberto García.

Luis DE POSADA.

Estado del Tiempo

Nota del mediodía del Miércoles:

Un centro de bajas presiones se hallaba esta mañana sobre el Canal de Yucatán y mares del sur y cerca de la porción occidental de Cuba, extendiéndose las bajas presiones sobre Cuba. La porción sudeste del Golfo y extremo noroeste del Mar Caribe y hay otro centro sobre grandes lagos que se extiende sobre gran parte de la mitad oriental de los Estados Unidos. Existen altas presiones en el resto del Golfo y de los Estados Unidos.

Pronóstico para hoy jueves: Tiempo variable, con nublados y posibles lluvias excepto buen tiempo en porción oriental. Temperaturas frescas en mitad occidental. Vientos variables flojos a frescos probablemente del este al sur en mitad oriental.

Observatorio Nacional.

DR. ALFREDO COMAS

Enfermedades del aparato génito urinario. Afecciones de señoras. Tumores del útero y senos.

San Nicolás No. 70. — Horas: de 1 a 5. — Teléfono M-7728.

E. P. D.

LA SEÑORA

María Ferrá Viuda de Estarás

HA FALLECIDO

Y dispuesto su entierro para hoy, jueves 23, a las 4 p. m., los que suscriben, hijas, nietos, primos, hermanas políticas, sobrinos políticos y demás familiares, ruegan a las personas de su amistad, concurran a la Capilla de la «Funeraria Caballero», Concordia 39, para desde allí acompañar su cadáver al Cementerio de Colón, por cuyo favor quedarán agradecidos.

Habana, 23 de Enero de 1936.

María Estarás viuda de Fernández; Francisca, Margarita (ausente) Estarás y Ferrá; Bartolomé Sansó y Bordoy, Francisca, Bartolomé, Juan y María Sansó Estarás; Julia y Félix Fernández Estarás, María Nogueras y Estarás (ausente); Gregorio, Juan, Antonia y Catalina Ferrá Darder; María Bonet y Sansó; Dres. Enrique del Rey y Joaquín Corbera.

FUNERARIA DE PRIMERA CLASE

ALFREDO FERNANDEZ

SAN MIGUEL 63 TELEFONO A-4348

PEINESE CON **Aceite KABUL** Y NO TENDRA CANAS

Venta: farmacias y sederías.

666 Domina la MALARIA en tres días. CATARROS en un día

Líquido-Tabletas Gotas para la nariz. Caramelos Tónico y Laxante

E. P. D.

EL SEÑOR

Francisco López de la Peña

HA FALLECIDO

Y dispuesto su entierro para hoy, jueves 23, a las cuatro de la tarde, los que suscriben, hijos, hijos políticos y demás familiares, ruegan a las personas de su amistad concurran a la casa mortuoria, calle Malecón, núm. 6, bajos, para acompañar su cadáver al Cementerio de Colón, favor que agradecerán eternamente.

Habana, Enero 23 de 1936.

Francisco (ausente), Alejandro, Benito, Carmen (ausente) y Antonio López y Fernández; Camilo Pascual; Néstor Bravo; Rosa Marinas; María Teresa Ercilla; Elpidia Benítez; Dr. M. Segurola; Dr. Joaquín Corbera.

POMPAS FUNEBRES

Bernardo García

Zanja 75 esq. a Belascoaín. Teléfonos U-7310—U-7650.

Malt-Nutrine

REG. U. S. PAT. OFF. TRADE MARK

Para Las Madres

Hace tiempo que la Malt Nutrine de Anheuser-Busch es reconocida por la profesión médica y muy recomendada como un benéfico tónico para las madres tanto antes del alumbramiento, como durante el período de la lactancia.

Según se ha probado en experimentos, la Malt Nutrine ayuda a enriquecer y aumentar la leche materna y proporciona nuevas fuerzas a la madre y a la criatura. Es también un notable tónico para personas debilitadas o desnutridas y para los que trabajan demasiado, sea física o mentalmente.

Preparada y embotellada — durante los últimos 40 años — en los Establecimientos

ANHEUSER-BUSCH, ST. LOUIS, E. U. DE A.

Galban, Lobo Company

Distribuidores Habana, Cuba

3

EL CUENTO DE HOY

La barca de la barquera

Por A. SERSTEVENS

LLEGABAN quince a veinte cada día. No eran los mendigantes que se presentan con humildad; eran hombres de todas las edades, rara vez viejos. Los había muy bellos, y llegaban con un paso cadencioso, como gentes acostumbradas a caminar mucho, que habían recorrido, muchas veces, las dos Castillas, Asturias, Navarra y Aragón. Llegaban a las puertas y levantaban el enorme martillo dejándolo retumbar con gran fuerza. Si no había nadie, se instalaban sobre el banco del pórtico. Muchas veces, Concha gritaba desde la galería al patio:

—¿Quién?

Y ellos contestaban con voz firme:

—¡Un pobre!

Y descendía para darles diez céntimos, o un pedazo de pan, o una espiga de maíz. Lo tomaban y murmuraban una fórmula según la cual Dios les estaría agradecidos por la limosna recibida por ellos. Su oficio, pues es un oficio, les llamaba a otros lugares.

Desde mi ventana veía uno que se detuvo a la sombra de un rincón. Poco después, también yo le dejo en la mano los diez céntimos, que toma sin darme las gracias, me mira de pies a cabeza y me pregunta si tengo algún pantalón para regalarle. Es un tipo que tiene ciertas ideas de elegancia. Si tuviera aquí mi smoking se lo regalaría. Llevaría, indudablemente, mucho mejor que yo. Pero, no tengo ni un pantalón libre, y al excusarme, suelta un adiós y se va a otro lado, para completar su guardarropa.

Otro se presenta a las diez de la mañana. Explica a Concha que aún no ha desayunado. Pide café y pan. Hago que le den pan, vino, jamón. Come con lentitud de gran señor, y me invita—también como los grandes señores—a comer con él. Cuando ha terminado, espero las gracias; pero no sólo no toma los diez céntimos que le ofrezco, sino que no da las gracias. Mira en torno, y dice:

—¿Y mi café?

Los hay que se conforman con enviar a Concha una tarjeta impresa, donde se puede leer el nombre del mendigante, con todos sus apellidos, el nombre de su madre, que necesita dos líneas: Pedro Henríquez Felipe Valero y Pilar Ullagué y Babel de Armiñan; y al dorso, en pequeños caracteres, las razones que le impulsan a presentarse ante uno.

El otro día, Concha me llevó una que me abismó. Era de un Manolo Herreros que pedía una limosna para comprar un barco. Descendí. Tenía, verdaderamente la cabeza de un pescador, una figura de bucanero de aventuras. Llevaba todos los papeles en regla; un testimonio del alcalde, con sus firmas, sellos e impresiones digitales. Me dijo Concha que el tal Manolo Herreros había perdido su barco en un temporal, junto a tres camaradas que perecieron, y que este Manolo se había salvado a nado.

—¿Cuánto necesitas?

Me asegura que son diez mil pesetas para comprar un barco de ocasión que había visto en San Vicente de la Barquera, a veinte kilómetros de distancia. Hace dos años que recorre todo esto para reunir esta suma, pues, además, tiene que mantenerse a la vez que recoge para su barco.

Tira de su camisa, saca un pequeño saco y lo vacía. Está lleno de billetes de cincuenta y veinticinco pesetas, con algunos duros en plata. Sabe la cantidad que lleva; no tiene necesidad de contarla de nuevo.

—¡Me faltan aún cuatrocientas ochenta y cinco pesetas!

Tengo que dibujar un gesto para demostrarle que la cantidad es un poco fuerte para mis posibilidades. Me asegura que aún necesitará seis meses para completar la suma.

—¡Espera un instante!

Subo para hablar con las mujeres. Juana María, que tiene todas mis manías, ama el mar y los barcos.

—Prefiero más un barco que un traje, y ¡aún que un chal!

Se trata de un mantón de Manila que habíamos visto en Santander:

—¡Cosa espléndida!—dice ella.

Va a buscar quinientas pesetas que había guardado en una imagen de Felipe II.

Tengo que contenerla. ¡Es una idiotez! Pero bajo—no hubo más remedio—en busca del pescador, y le digo:

—Ah, tienes: es de parte de la señora.

Mira los billetes, los cuenta, ríe, me abraza.

—¡Hombre!—tiene apenas alientos para decir.

Acto continuo, hunde esta cantidad en su saco.

—¡Por favor, señor! ¿Cómo se llama la señora?

—María Juana, Juanita María...

Sé muy bien que sólo tiene una idea: correr a San Vicente de la Barquera. Le estrecho la mano. Se aleja volviendo la cabeza cada dos pasos.

—¡Adiós!—dice cada dos pasos—. ¡Adiós!

Como los otros, ni me ha dado las gracias.

Solamente ocho días después, unos hombres vinieron a cantar bajo mi ventana, con sus voces potentes bien acordadas que emiten aproximándose las cabezas unos a otros. Es una de esas coplas que las gentes de aquí improvisan con aires tristes parecidos a una melopea árabe. La canción se repite:

«La barca de la Barquera,
La señora nos ha dao...»

Era Manolo con dos amigos. Venían a buscarnos en un camión para llevarnos a San Vicente. Habían hecho un arco con flores a la entrada del camión. A lo largo del camino, no hicimos más que beber y cantar.

Los pescadores del pueblo, habíanse dado cita en el puerto. Estaba el cura con sobrepelliz y estola, acompañado de un niño que cantaba. Un guardia civil fumaba un cigarro. Cuando llegamos, todo el mundo echó a correr tras del camión, gritando:

—¡Olé!

Sólo el guardia civil permaneció impasible.

La barca estaba amarrada, llena de gallardetes. La habían pintado recientemente. Llevaba en su flanco este letrero: «Juana María».

María Juana estaba loca de placer. Nada mejor pudieron haber hecho que poner su nombre al barco.

Mientras el cura agitada su isopo, cantamos todos, a coro:

«La barca de la Barquera,
la señora nos ha dao...»

Hubo el tradicional muchacho que llevaba cohetes. De tiempo en tiempo disparaba uno, que, rápidamente elevábase hacia el cielo como dando las gracias a Dios, que debe bendecir esta tierra de España.

Hondas Preocupaciones

Las enfermedades del estómago afligen muchísimo a los pacientes, causándoles hondas preocupaciones. Se desorientan completamente tomando medicamentos que en vez de curarlos, hacen que la enfermedad tome fuerzas en vez de sentir mejoría.

Los síntomas de la dispepsia son altamente perturbadores porque se deja de comer por miedo a que haga daño la comida, viniendo por consiguiente la delgadez, la falta de energías, decaimiento y mal carácter, llegándose por esta causa a hacerse crónica la enfermedad.

Todo esto terminaría rápidamente si se supiese escoger a tiempo un producto como MAGNESURICO, que actúa sobre aquellos órganos enfermos como son: el estómago, los riñones y los intestinos.

Muchísimos enfermos curados elogian espontáneamente las bondades de MAGNESURICO pues con su uso se han curado definitivamente.

Téngase presente que este producto también cura el reumatismo, puesto que es un disolvente del ácido úrico.

DETENGAN ESA SARNA

no tienen que aguardar—el alivio sigue al primer toque benéfico del

Resinol

E. P. D.

EL SEÑOR

MANUEL J. SILVERIO Y SAINZ

HA FALLECIDO

Después de recibir los Santos Sacramentos y la Bendición Papal.

Y dispuesto su entierro para las 4 de la tarde de hoy, sus hermanos y hermanos políticos que suscriben, ruegan a las personas de su amistad, se sirvan asistir a la referida hora, a la casa calle 21 número 475, entre 12 y 14, Vedado, para acompañar el cadáver al Cementerio de Colón, favor que agradecerán.

Habana, enero 23 de 1936.

Elisa, Joaquín, Juan, Nicasio, Carmela, Tomás, Amelia, Gonzalo y María Teresa Silverio y Sainz; José Agustín Martínez; Antonio Casuso; Dr. Octavio Montoro, RP. Jorge Camarero, SJ.

DIABETICOS

Nuevo tratamiento de la Diabetes sin Insulina, por método propio Curación de las Diabetes benignas y transformación de las Diabetes malignas en benignas

DR. GUSTAVO ODIO DE GRANDA

MEDICO DE LAS UNIVERSIDADES DE PARIS Y HABANA

Horas de consulta: de 2 a 4 excepto los sábados

TELEFONO U-5832 VIRTUDES 144-B

Funeraria de primera clase

Alfredo Fernández

San Miguel, 63. Tel. A-4348

M.E.C.D. 2016

EL GATO NEGRO
CACHEIRO Y HERMANO

CON EL INICIO DE LA ZAFRA, AFIRMA SUS ACTIVIDADES "EL GATO NEGRO"

NO OLVIDE QUE "El Gato Negro" ES UN CAMPEON INVENCIBLE QUE BATE RECORDS EN TODOS LOS SORTEOS

Tenga la firme seguridad de que EL GATO NEGRO está en poder del billete venturoso que le dará a usted el premio de $70.000 del próximo sorteo de Enero 29.—Pídanos a razón de $10.00 el entero, incluyendo franqueo para pedidos del interior.

EL GATO NEGRO no desmiente sus Aciertos:- Vendimos el tercero:- 24,030, en $10,000

CAMBIO DE MONEDAS.
Operamos en todas cantidades.— Pida Cotización.

Obispo 65.—Telfs. A-7780, A-0000
Galiano y Zanja.—Telf. A-9298.
Obispo y Aguiar.—Tlf. M-4017.

PARA EL PROXIMO SABADO ESTA CONVOCADO EL EJECUTIVO NACIONAL DEL "CONJUNTO N. DEMOCRATICO"

MOVIMIENTO POLITICO

RESULTADO ELECTORAL PARA REPRESENTANTES EN LA PROV. HABANERA

A las 11 de la noche, el señor Pedro G. Celorio, Jefe del Negociado de Prensa de la Secretara de Gobernación, hizo entrega a los periodistas de la relación de votos que lleva la Secretaría a cada uno de los representantes de los distintos partidos, así como del resumen general de la votación para los compromisarios presidenciales.

Nos informa el señor Celorio que habiéndose comenzado a escrutar, por los organismos oficiales, el sábado terminará la Secretaría de Gobernación de suministrar más datos en relación con los candidatos y partidos, quedando esta misión a los organismos electorales oficiales.

CARGOS DE REPRESENTANTES DEL PARTIDO U. NACIONALISTA

Votación en 570 Colegios en la Provincia de la Habana:

1. Ramón Sancerni y Goñi.. 22.768
2. C. García Vélez y M. Ibor 22.057
3. O. G. Edreira Rodríguez 21.685
4. Antonio Martínez Alvarez 21.696
5. Cayetano Fraga Rivera . 21.510
6. Edmundo Nín Rodríguez. 21.438
7. Luis F. Lizazo Fernández 21.637
8. Francisco Vilabrille C. . 21.428
9. Marino López Blanco ... 21.987
10. Antonio Pérez Reyes 21.514
11. Narciso Morán Benavides 21.787
12. Gonzalo González F. 21.515
13. José Corona Ruíz 21.627
14. Antonio Pruneda Díaz ... 21.814
15. Arturo Comas Calero ... 21.427
16. Orosmán Viamontes R. . 21.590
17. Alfredo Alvarez Suárez . 23.042
18. Candita Gómez Calás 21.557
19. Antonio Pablo Seijas Ll. 21.391
20. Cirilo Pérez Mato 21.886
21. Caridad Delgadillo Leiva 21.915
22. Alberto Belt Ramírez .. 21.338
23. Alfredo Botet Dubois .. 21.544
24. Armando García Mendoza 21.406
25. José S. Banderas Z. 21.409
29. Guillermo de Piña Mata . 21.456
27. Emilio Rodríguez López . 21.802
28. José V. Farías B.orrego 21.693
29. Humberto Díaz Argüelles 21.614
30. Efraín Callava Celdrán . 21.445
31. Carlos Jiménez Rojo S.. 21.554
32. Manuel Villada y García P 21.659
33. Ricardo Cabanas y C. .. 21.686
34. Sebastián Repilado y R. 21.686
35. Nicasio Silverio Saíz .. 21.469
36. E. Vasconcelos Frayde.. 21.606
37. Gabriel Landa Chao 21.838
38. Antonio Rodríguez H. .. 21.815
39. Juan Rodríguez Pintado. 21.559
40. José Grau Agüero 21.949

VOTOS DEL PARTIDO .. 21.304

CARGOS DE REPRESENTANTES DEL PARTIDO UNIONISTA CUBANO

Votación en 570 Colegios en la Provincia de la Habana:

1. Arturo González Alfonso. 5.292
2. Víctor del Valle Romero. 5.214
3. Víctor M. Pérez Lerena.. 5.251
4. Guillermo Iglesias Piñeiro 5.379
5. Joaquín Albarrán M. 5.161
6. Camilo García Sierra 5.227
7. David M. Fernández S. . 5.372
8. Mario García Kohly 5.271
9. José Armas Landa 5.148
10. Enrique Ortíz y R. del C. 5.140
11. César Rodríguez Morini.. 5.189
12. Desiderio D. Gotario A.. 5.129
13. Fanny Crespo Barroso .. 5.132
14. Antonio Félix Castro y M. 5.175
15. Armando Marcé y Maury 5.225
16. Antonio Vivanco Sánchez. 5.194
17. Caridad Coello Marruz .. 5.285
18. José Ma. Beltrán Suárez. 5.149
19. Agustín García Osuna .. 5.146
20. Mario Soto y Calderón.. 5.161
21. Juan Alemán Pérez 5.167
22. Moisés Montejo Hdez. 5.191
23. Oscar Montoro González. 5.173
24. Juan Mauricio Orbeta .. 5.143
25. Jorge Tomás Fernández.. 5.237
26. Manuel Pruna Latté 5.207
27. Mario Esteban Coto L. . 5.317
28. Perfecto Suárez 5.296
29. Eugenia Rossié L. Piloto 5.221
30. Oscar Morales Muñoz .. 5.276
31. Guillermo Pérez Arteche. 5.330
32. Andrés de la Guardia C. 5.155
33. Conrado García Espinosa 5.145
34. José Ramoneda Ortíz ... 5.169
35. Francisco Herrera C. .. 5.195
36. Gonzalo Calvo Herrera.. 5.396
37. Pedro Marín Herrera 5.189
48. María de los A. Bello A. 5.253
39. Bernardo Martínez R. .. 5.144
40. Vicente Custodio Ricard.. 5.196

VOTOS DEL PARTIDO ... 5.123

CARGOS DE REPRESENTANTES DEL PARTIDO CONJUNCION CENTRISTA NACIONAL

Votación en 570 Colegios en la Provincia de la Habana.

1. Eugenio Hurtado Herp . . 1.926
2. Erasmo Regüeiferos B. . 1.904
3. Miguel A. Alvarez R. . . 1.881
4. Bernabé Boza y Zayas B.. 1.892
5. Estela del Portillo del J. 1.883
6. Miguel A. Martínez S. . 1.903
7. José Santos Martín y G. 1.896
8. Miguel A Gavilondo Levens 1.888
9. José M. Alonso Igarzábal 1.885
10. Amalia Mallén del Prado. 1.875
11. Ramón Infiesta Bagés . . 1.885
12. Esteban Díaz Ortegá . . 1.891
13. No tiene candidato . . . ——
14. Eduardo B. Mederos R.. . 1.885
15. Manuel de J. Acevedo D . 1.908
16. José Hernández Plá . . 1.937
17. Manuel Alonso Mir . . 1.897
18. Emilio Núñez García . . 1.955
19. Eduardo Escasena Quílez . 1.891
20. Carmela Acebal Mantilla . 1.884
21. Dolores Jiménez B. . . . 1.908
22. José R. Talavera Delgado . 1.892
23. José Caminero Ruíz . . . 1.874
24. Roberto Godoy Martínez . 1.912
25. Gabriel Angel Amenábar C 1.935
26. Fernando Pruna Blanco . 1.885
27. Francisco Prieto Eced . . 1.917
28. Ricardo Villares Cribelles . 1.870
29. Esteban Lugones Borrel . 1.903
30. Celia Leal Leal . . . 1.887
31. Félix Enríquez Hernández . 1.889
32. Enrique González de C. . 1.907
33. Américo Castellanos V. . 1.889
34. Arturo Espín Carriga . . 1.886
35. Joaquín Martínez de P. . 1.906
36. Félix Aranguren y A. . . 1.894
37. Rita María Fernández N. 1.907
38. Leónides Vicente Lombida 1.884
39. Juan Castañeda Sarría . 1.882
40. Vigilio del Amo Arrondo . 1.872

VOTOS DE PARTIDO . . . 1.872

CARGOS DE REPRESENTANTES DEL PARTIDO LIBERAL

Votación en 570 Colegios en la Provincia de la Habana.

1. Gloria Alonso de V. . . . 19.809
2. Carlos Márquez Sterling G 20.306
3. Miguel Ochoa González . 19.804
4. Pedro Mestre Sardiñas . 20.152
5. Juan M. Menocal B. . . 19.861
6. María Teresa Ramírez M. 19.806
7. Baldomero E. Caballero V 19.745

LA POLITICA POST-ELECTORAL DEL C. N. D.

Las declaraciones publicadas, en la prensa de la tarde de ayer, por el doctor Wilfredo Albanés, Jefe del «Conjunto Nacional Democrático» en la provincia de Oriente, abundando en el criterio sostenido, con admirable entereza y ejemplar rectitud, por el doctor Santiago VerdVeja, Presidente del Partido, suavizan el ánimo y lo tranquilizan respecto a la política post-electoral del CND. Los doctores Verdeja y Albanés han proclamado sin vacilaciones, sin rodeos, franca y abiertamente que el CND, ha sido legalmente vencido en la justa comicial del día diez, no obstante estar pendientes reclamaciones de importancia, que quizás modifiquen el resultado electoral en alguna provincia. Estas declaraciones que avaloran la personalidad de quienes las hacen, demuestran que el «Conjunto Nacional Democrático» es un Partido de seriedad innegable, ajustado a las normas democráticas y que sabe aceptar la derrota en patriótica actitud. Ninguna duda debe existir de que en el seno del CND prevalecerán las vvoces de tan autorizados líderes, que se han apresurado, antes que los otros, a reconocer la verdad, sobre la que deberá construirse la nueva línea política del CND. La nobleza de las manifestaciones de esos ilustres hombres públicos está anunciando ya los futuros derroteros del CND. Esos no pueden ser otros que quedar siempre dentro de la legalidad moverse conforme a los cauces de la Ley, y en la forma más viril, pero también más democrática de cumplir los deberes que demandan su calidad de Partido de oposición. El Comité Ejecutivo del Partido convocado, próximamente, para celebrar sesión en la que se determine su futura actuación, se pronunciará sin duda con la misma nobleza, con la misma lealtad a la verdad, con el mismo desinterés patriótico que los doctores Verdeja y Albanés, trazándose los planes para una actividad oposicionista levantada y constructiva.

Las dudas en que se pretendía envolver el resultado de los comicios con daño de la marcha normal de la cosa pública, han comenzado a desvanecerse y es de esperarse que no tarde la hora, en que todos los que han sido vencidos reconozcan la derrota y se apresten a servir al país desde las posiciones que la justa democrática ha fijado a cada uno.

O. R. Z.

8. Esteban Varona Ferrer . 19.688
9. Venancio Milián Milián . 19.595
10. José M. de la Cuesta C. 19.729
11. Manuel Pereira Rolandelli 19.563
12. Santiago Valera Herdez. 20.083
13. Aurelio Mulkay Valladares 19.607
14. Ricardo Martínez Bravo 19.573
15. Juan Loredo Bernal . . 20.065
16. Fernando de la Riva D. 19.524
17. Gustavo E. Urrutia Q. . 19.705
18. Gonzalo Andux Giiel . . 19.872
19. Enrique Elízaga Peláez . 19.576
20. Luis León Ricart . . . 19.544
21. Rafael Zervigón C. . . 19.837
22. Rafael G. Reyrna C. . 19.545
23. Ricardo Gómez G. . . . 19.556
24. Alberto García Valdés . 20.022
25. Miguel Angel Céspedes C 19.648
26. Miguel A. de la Campa C 19.787
27. Raúl Rego Fernández . 20.155
28. Ezequiel Sarracent Pedro 19.561
29. Enrique Solís Díaz . . 19.577
30. Miguel A. Díaz G. . . 19.592
31. Pedro Herrera Sotolongo 19.635
32. Tomás Galdós B. . . . 20.513
33. Indalecio Pertierr aL . . 19.532
34. Manuel Vega Prieto . . 19.640
35. Juan Alvarez Guanaga . 19.569
36. René Acevedo Laborde . 19.819
37. Carlos Frailes Goldarás . 19.972
38. Félix Ayón Suárez . . 19.777
39. Rufino Pérez Landa . . 19.831
40. Raúl Fernández M . . 20.115

VOTOS DE PARTIDO 19.485

CARGOS DE REPRESENTANTES DEL PARTIDO ACCION REPUBLICANA

Votación en 570 Colegios en la Provincia de la Habana.

1. Ismael Martínez Rivera 20.442
2. Alberto Mauri Nodarse 20.656
3. Alejandro Publes Varona 20.649
4. Claudio P. F. Gutiérrez 21.019
5. Luz Máximo Hdez. . . . 20.765
6. Ma. Dolores S. Urrutia 20.589
7. Luis Machado Ortega . 20.532
8. Nicolás V. Díaz López 20.882
9. Dagoberto Lagomasino P. 20.563
10. Carlos Obregón Ferrer . . 20.875
11. Carlos Gárate Brú . . 20.547
12. Aurelio García Guerra . . 20.880
13. Eduardo Coloma Alvarez 20.567
14. Héctor Peláez y Cossío 20.715
15. Pedro Soto Rodríguez . 20.560
16. José M. Cortina Corrales 20.919
17. R. de la Cruz Sigarroa 20.637
18. Ildefonso Norúa Contreras 21.307
19. Nicolás L. Cubillas . . 20.563
20. Quiriano García Rojas . 20.556
21. Juan Pérez Villareal . . 20.528
22. Gabriel S. Isasi . . . 20.524
23. Alejandro Cruz Da Silva 20.579
24. Néstor C. Andricaín . 21.125
25. Alfredo B. Vignier . . 21.172
26. José Manuel Castillo . . 21,459
27. Gabriel C. y Díaz A. . 20.839
28. Lucila de Castro López . 20,631
29. Fina Forcade Olivera . 20.768
30. Francisco D. Rodríguez 21.616
31. José M. Quintana H. . 21,595
32. Carlos M. Palma V. . 21,168
33. Radio Cemata y Valdés 21.877
34. Francisco S. Campey . . 20.561
35. Antonio R. Gómez . . 20.762
36. Tomás Gutiérrez Alea . 20,952
37. Bernardo Latour Olllivier 20.551
38. Cipriano A. O. Díaz . . 20,599
39. Enrique Capote Díaz . . 20,545
40. Arturo Cañas y Perdomo 20,661

Votos del Partido: 20,458

CONJUNTO NACIONAL DEMOCRATICO

Estado oficial de los escrutinios en 540 colegios por la Secretaría de Gobernación para cargos de Representantes.

Confirmados como candidatos asegurados para Representantes, según los escrutinios oficiales son: señores Raúl García Menocal. Octavio Campos Trujillo, Dr. Juan O-Naghten Bachiller, que según los datos oficiales se mantienen en los primeros lugares.

Conjunto Nacional Democrático

Colegios escrutados: 540, hasta ayer a la 1 p. m.

Votos del Partido: 39.694.

Para Representantes (40).	Votos
1 Ramón Ocha y Pérez . .	40,370
2 Ernesto Fernández Arrondo	39,864
3 Enrique Zayas y Ruiz . .	40.293
4 Alberto García Mendoza .	39,880
5 Abelardo Torres Calvo . .	39,894
6 Carmela Nieto y Font. . .	39,944
7 Enrique Núñez Espinosa .	40,095
8 Jesús A. Portocarrero . .	40,454
9 Ana M. Borrero y Pierra .	39,955
10 Eulogio Sardiñas y Zamora	40,139
11 Octavio Campos Trujillo .	41.891
12 Alberto Arango y Mestre .	41,261
13 José T. Polanco Pantaleón	39,951
14 Raúl de Cárdenas y E. .	40,758
15 Juan O-Naghten Bachiller.	41,493
16 Rogelio Valdés Jorge. . .	39,882
17 Rafael Espín Rodríguez . .	39,892
18 Ismael M. Pintado Pintado	40.373
19 Charles Pemberton Saaverio	40,096
20 Evelio Pou Masón . . .	41,224
21 Justina Sandó Téllez. . .	39,932
22 René Pérez Abrau Pérez .	40,079
23 Julio Morales Broderman.	39,821
24 José María Reposo y Ruiz	40,610
25 Agustín Segurola González	39,806
26 Alfredo Jacomino López .	41,018
27 Silvano Herrera y Mora .	40,463
28 José A. Morales y Herrera	40,105
29 María Gómez Carbonell .	40,738
30 Luis Rodríguez López . .	39,805
31 Leonardo López Blanco. .	39.975
32 Rafael Rubí Betancourt. .	39,871
33 Mario Alonso y García Z.	40,067
34 Antonio Suárez Simón . .	40,481
35 Raúl García Menocal Seva	43,258
36 Mario Lamar y Presa . .	40,225
37 Felipe Trinchet Fernández	39,[illegible]
38 Balbina Remedios L. . . .	40,[illegible]
39 José López Vilaboy . . .	39.[illegible]
40 Germán S. López y S. . .	40.[illegible]

LA POLITICA EN MATANZAS

Desde hace varios meses y bajo el título de «La Política en Matanzas» hemos venido dándole cabida en esta Sección a unas informaciones que, firmadas por el «Corresponsal Político», enteraban a nuestros lectores de las actividades de los elementos políticos de aquella provincia.

Claro está, que la mencionada información aparecía en esta plana porque quien la redacta, es un estimado compañero de esta casa que nos merece entera confianza y porque sabemos el gran conocimiento que tiene de la política en la Atenas de Cuba.

Pero también en Matanzas el DIARIO DE LA MARINA tiene su Corresponsal, pues nuestro querido compañero Alberto Lovio, que ostenta ese cargo desde hace muchos años con el beneplácito de todos, ha sabido granjearse las simpatías de la sociedad yumurina, por la seriedad y precisión con que ha trasmitido sus informaciones de carácter general.

Sépase, pues, que Alberto Lovio, a pesar de ser el corresponsal oficial del DIARIO en Matanzas no es, sin embargo, quien redacta «La Política Matancera» y que si hemos venido publicando la columna mencionada ha sido sencillamente para ofrecer más información política a los lectores.

UNA ACLARACION DEL DOCTOR JORGE CASUSO

Habana enero 20, de 1936.
Señor Jefe de la Sección Política.
Del DIARIO DE L AMARINA.
Ciudad.

Distinguido amigo:

Como por distintos conductos ha llegado a mi conocimiento que personas sin escrúpulos y con malsana intención han hecho correr la especie de que el doctor Pelayo Cuervo Navarro, candidato a la Alcaldía de la Habana, por nuestro Partido, me hizo entrega de determinada cantidad de dinero para atender a los gastos electorales del barrio del Cerro, me interesa hacer constar por la presente que esa versión carece por entero d fundamento, pues en **ningún momento he recibido de dicho señor ni de nadie cantidad alguna**, que tampoco he solicitado, pues hasta el presente solo he dado al Partido mi más leal y desinteresado esfuerzo y cuando he visitado a algún candidato ha sido para dar y nunca para pedir.

Es motivo de orgullo para mí que la organización de «Acción Constructiva» del CND, que me honro en presidir, desde el inicio de la organización del Partido, solo ha contribuído a su engrandecimiento sin que a cambio ninguno de sus miembros recibiera retribución alguna.

Mucho le estimaré la publicación de la presente, para dejar bien sentados los puntos que aclaro y dejar asimismo evidenciado que los interesados en propalar especies de esta naturaleza, solo encuentran eco en espíritu ruines e incapacitados en todos sentidos.

Le reitero el testimonio de mi mayor consideración y afecto.

Dr. Jorge Casuso,
Presidente de «Acción Constructiva»

LA SECRETARIA DEL GOBIERNO PROVINCIAL

Al tomar posesión de su cargo el Gobernador electo debe designar nuevo Secretario para el Gobierno de la Provincia, con motivo de haber sido electo Senador el Dr. José Ambrosio Casabuena, que venía desempeñando ese cargo en propiedad.

El Dr. Adelardo Valdés Astolfi, que ha venido desempeñando la Secretaría por sustitución temporal, caballeroso e inteligente funcionario, tiene más que suficientes méritos para ser nombrado en propiedad.

Además de los asuntos administrativos, pesó sobre el Dr. Valdés Astolfi toda la labor electoral de la provincia, cuya eficacia se ha visto comprobada con el triunfo del coronel Celestino Baizán, por lo que no dudamos que se le otorgue el nombramiento, en propiedad, de la Secretaría del Gobierno Provincial.

AUMENTAN LAS CEDULAS PRESENTADAS EN LAS OFICINAS DEU GENERAL ASBERT

Hasta las cinco de la tarde de ayer se habían presentado en las Oficinas del General Asbert, mil ochocientas cédulas de electores que por distintos motivos no votaron en las elecciones del día diez.

Según se nos informa, la Comision de Abogados tenía hasta el día de ayer en su poder, los antecedentes y pruebas para la anul—ación de mas de doscientos colegios, aparte de los que, de oficio, han sido anulados por las respectivas Juntas Electorales.

«LOS AMIGOS DEL PUEBLO» FELICITAN A LOS TRIUNFADORES

Los miembros del Comité Ejecutivo de la Asociación «Amigos del Pueblo», que ha laborado intensamente en favor de la Coalición Tripartita, ha llevado a cabo una serie de visitas de felicitación a los candidatos triunfantes.

La primera fué al Dr. Miguel Mariano Gómez, Presidente electo, a cuya morada concurrió un nutrido grupo de hombres y mujeres, presidido por el comandante Manuel Morales Broderman. Después han visitado al Dr. Federico Laredo Brú y al coronel Celestino Baizán, felicitando también por escrito al señor Justo Luis del Pozo, Presidente del Partido Unión Nacionalista.

REPUBLICA DE CUBA

SECRETARIA DE HACIENDA

DIRECCION GENERAL DE LA LOTERIA NACIONAL

Lista de los números premiados en el Sorteo No. 991, ordinario, celebrado en la Habana el día 22 de Enero de 1936.

NUMEROS	PESOS
UNIDAD	
1	— 50
DECENA	
14	— 50
26	— 50
31	— 50
58	— 50
67	— 50
71	— 50
97	— 50
CENTENA	
121	— 50
145	— 50
160	— 50
170	— 50
176	— 50
187	— 50
214	— 50
228	— 50
234	— 50
253	— 50
259	— 50
262	— 50
265	— 50
280	— 50
291	— 50
297	— 50
303	— 50
307	— 50
326	— 50
333	— 50
366	— 50
383	— 50
398	— 50
443	— 50
464	— 50
489	— 50
507	— 50
527	— 50
533	— 50
561	— 50
577	— 50
596	— 50
607	— 50
620	— 50
627	— 50
645	— 50
648	— 50
706	— 50
709	— 50
744	— 50
756	— 50
757	— 50
762	— 50
781	— 50
782	— 50
806	— 50
811	— 50
812	— 50
826	— 50
831	— 50
832	— 50
833	— 50
854	— 50
893	— 50
899	— 50
900	— 50
912	— 50
921	— 50
923	— 50
927	— 50
931	— 50
938	— 50
946	— 50
MIL	
1014	— 50
1026	— 50
1046	— 50
1067	— 50
1068	— 50
1089	— 50
1095	— 50
1096	— 50
1100	— 50
1139	— 50
1154	— 50
1189	— 50
1203	— 50
1209	— 50
1260	— 50
1263	— 50
1280	— 50
1285	— 50
1306	— 50
1307	— 50
1319	— 50
1338	— 50
1352	— 50
1371	— 50
1381	— 50
1385	— 50
1399	— 50
1429	— 50
1440	— 50
1443	— 50
1452	— 50
1462	— 50
1473	— 50
1483	— 50
1517	— 50
1522	— 50
1528	— 50
1567	— 50
1570	— 50
1572	— 50
1618	— 50
1644	— 50
1645	— 50
1649	— 50
1653	— 50
1685	— 50
1729	— 50
1747	— 50
1763	— 50
1816	— 50
1844	— 50
1848	— 50
1860	— 50
1910	— 50
1914	— 50
1920	— 50
1926	— 50
1958	— 50
1977	— 50
1980	— 50
1985	— 50
DOS MIL	
2004	— 50
2010	— 50
2026	— 50
2027	— 50
2049	— 50
2059	— 50
2062	— 50
2071	— 50
2072	— 50
2073	— 50
2098	— 50
2112	— 50
2125	— 50
2129	— 50
2137	— 50
2139	— 50
2141	— 50
2146	— 50
2153	— 50
2168	— 50
2193	— 50
2210	— 50
2221	— 50
2222	— 50
2253	— 50
2263	— 50
2266	— 50
2283	— 50
2287	— 50
2331	— 50
2333	— 50
2347	— 50
2353	— 50
2368	— 50
2388	— 50
2394	— 50
2398	—500
2413	— 50
2423	— 50
2439	— 50
2447	— 50
2451	— 50
2464	— 50
2468	— 50
2485	— 50
2501	— 50
2533	— 50
2564	— 50
2568	— 50
2571	— 50
2574	— 50
2590	— 50
2606	— 50
2622	— 50
2627	— 50
2652	— 50
2661	— 50
2662	— 50
2671	— 50
2703	— 50
2707	— 50
2712	— 50
2732	— 50
2733	— 50
2745	— 50
2747	— 50
2777	— 50
2779	— 50
2784	—100
2839	— 50
2852	— 50
2913	—100
2928	— 50
2934	— 50
2979	— 50
2991	— 50
TRES MIL	
3016	— 50
3028	— 50
3036	— 50
3059	— 50
3073	— 50
3089	— 50
3099	— 50
3111	— 50
3168	— 50
3169	— 50
3202	— 50
3206	— 50
3227	— 50
3242	— 50
3247	— 50
3270	— 50
3272	— 50
3303	— 50
3364	— 50
3388	— 50
3412	— 50
3431	— 50
3463	— 50
3474	— 50
3515	— 50
3531	— 50
3541	— 50
3570	— 50
3578	— 50
3580	— 50
3608	— 50
3637	— 50
3639	— 50
3667	— 50
3669	— 50
3678	— 50
3712	— 50
3723	— 50
3738	— 50
3762	— 50
3767	— 50
3776	— 50
3780	— 50
3786	— 50
3800	— 50
3806	— 50
3831	— 50
3836	— 50
3851	— 50
3860	— 50
3880	— 50
3898	— 50
3917	— 50
3956	— 50
3965	— 50
3974	— 50
CUATRO MIL	
4000	— 50
4003	— 50
4060	— 50
4095	— 50
4114	— 50
4159	— 50
4171	— 50
4194	— 50
4202	— 50
4238	— 50
4239	— 50
4261	— 50
4271	— 50
4276	— 50
4278	— 50
4288	— 50
4292	— 50
4293	— 50
4304	— 50
4343	— 50
4347	— 50
4348	— 50
4354	— 50
4360	— 50
4378	— 50
4384	— 50
4385	— 50
4404	— 50
4450	— 50
4460	— 50
4478	— 50
4489	— 50
4507	—100
4545	— 50
4556	— 50
4578	— 50
4585	— 50
4586	— 50
4587	— 50
4596	— 50
4603	— 50
4611	— 50
4633	— 50
4649	— 50
4657	— 50
4666	— 50
4680	— 50
4689	— 50
4691	—100
4701	— 50
4709	—100
4726	— 50
4732	— 50
4739	— 50
4783	— 50
4808	— 50
4831	— 50
4836	— 50
4864	— 50
4866	— 50
4884	— 50
4917	— 50
4932	— 50
4939	— 50
4965	— 50
4977	— 50
CINCO MIL	
5054	— 50
5090	— 50
5130	— 50
5138	— 50
5151	— 50
5158	— 50
5163	— 50
5164	— 50
5165	— 50
5187	— 50
5205	— 50
5221	— 50
5223	— 50
5258	— 50
5261	— 50
5276	— 50
5279	— 50
5281	— 50
5292	— 50
5295	— 50
5301	— 50
5330	— 50
5354	— 50
5357	— 50
5364	— 50
5367	— 50
5368	— 50
5397	— 50
5413	— 50
5416	— 50
5460	— 50
5512	— 50
5565	— 50
5574	— 50
5589	— 50
5605	— 50
5635	— 50
5636	— 50
5647	— 50
5666	— 50
5685	— 50
5712	— 50
5718	— 50
5721	— 50
5754	— 50
5766	— 50
5789	— 50
5808	— 50
5832	— 50
5836	— 50
5842	— 50
5861	— 50
5870	— 50
5897	— 50
5898	— 50
5901	— 50
5922	— 50
5958	— 50
5966	— 50
SEIS MIL	
6005	— 50
6026	— 50
6028	— 50
6032	— 50
6056	— 50
6064	— 50
6127	— 50
6136	— 50
6147	— 50
6150	— 50
6158	— 50
6161	— 50
6183	— 50
6200	— 50
6235	— 50
6262	— 50
6269	— 50
6281	— 50
6294	— 50
6302	— 50
6313	— 50
6342	— 50
6376	— 50
6377	— 50
6381	— 50
6397	— 50
6441	— 50
6446	— 50
6459	— 50
6461	—100
6477	— 50
6481	— 50
6505	— 50
6541	— 50
6556	— 50
6561	— 50
6567	— 50
6582	— 50
6595	— 50
6617	— 50
6633	— 50
6648	— 50
6651	— 50
6659	— 50
6665	— 50
6685	— 50
6692	— 50
6696	— 50
6697	— 50
6709	— 50
6710	— 50
6716	— 50
6741	— 50
6767	— 50
6769	— 50
6801	— 50
6836	— 50
6839	— 50
6859	— 50
6872	— 50
6890	— 50
6907	— 50
6932	— 50
6953	— 50
6970	— 50
6991	— 50
SIETE MIL	
7010	— 50
7013	— 50
7026	— 50
7050	— 50
7057	— 50
7062	— 50
7123	— 50
7144	— 50
7154	— 50
7156	— 50
7158	— 50
7185	— 50
7191	— 50
7196	— 50
7210	— 50
7211	— 50
7219	— 50
7254	— 50
7272	— 50
7281	— 50
7294	— 50
7297	— 50
7340	— 50
7341	— 50
7348	— 50
7350	— 50
7351	— 50
7370	— 50
7372	— 50
7384	— 50
7395	— 50
7434	— 50
7435	— 50
7438	— 50
7459	— 50
7461	— 50
7465	— 50
7495	— 50
7496	— 50
7502	— 50
7521	—500
7531	— 50
7537	— 50
7556	— 50
7566	— 50
7587	— 50
7646	—100
7653	— 50
7660	— 50
7667	— 50
7669	— 50
7675	— 50
7681	— 50
7689	— 50
7702	— 50
7708	— 50
7716	— 50
7758	— 50
7774	— 50
7785	— 50
7792	— 50
7819	— 50
7837	— 50
7865	— 50
7885	— 50
7896	— 50
7912	— 50
7922	— 50
7936	— 50
7943	— 50
7945	— 50
7963	— 50
7968	— 50
7977	— 50
7982	— 50
OCHO MIL	
8004	— 50
8007	— 50
8010	— 50
8043	— 50
8062	— 50
8119	— 50
8145	— 50
8146	— 50
8207	— 50
8233	— 50
8234	— 50
8249	— 50
8259	— 50
8292	— 50
8301 c.	— 50
8302	— 50
8302 c.	— 50
8303 c.	— 50
8304	— 50
8304 c.	— 50
8305	— 50
8305 c.	— 50
8306 c.	— 50
8307 c.	— 50
8308 c.	— 50
8309	— 50
8309 c.	— 50
8310 c.	— 50
8311 c.	— 50
8312 c.	— 50
8313 c.	— 50
8314 c.	— 50
8315 c.	— 50
8316 c.	— 50
8317 c.	— 50
8318 c.	— 50
8319	— 50
8319 c.	— 50
8320 c.	— 50
8321 c.	— 50
8322 c.	— 50
8323 c.	— 50
8324 c.	— 50
8325 c.	— 50
8326 c.	— 50
8327 c.	— 50
8328 c.	— 50
8329 c.	— 50
8330 c.	— 50
8331 c.	— 50
8332 c.	— 50
8333 c.	— 50
8334 c.	— 50
8335 c.	— 50
8336 c.	— 50
8337 c.	— 50
8338 c.	— 50
8339 c.	— 50
8340 c.	— 50
8341 c.	— 50
8342 c.	— 50
8343 c.	— 50
8343 a	200
8344..	20,000
8345 p	200
8345 c.	— 50
8346 c.	— 50
8347 c.	— 50
8348 c.	— 50
8349 c.	— 50
8350 c.	— 50
8351 c.	— 50
8352 c.	— 50
8353 c.	— 50
8354 c.	— 50
8355 c.	— 50
8356 c.	— 50
8357 c.	— 50
8358 c.	— 50
8359 c.	— 50
8360	— 50
8360 c.	— 50
8361	— 50
8361 c.	— 50
8362 c.	— 50
8363 c.	— 50
8364 c.	— 50
8365 c.	— 50
8366 c.	— 50
8367 c.	— 50
8368 c.	— 50
8369 c.	— 50
8370 c.	— 50
8371 c.	— 50
8372 c.	— 50
8373 c.	— 50
8374 c.	— 50
8375 c.	— 50
8376 c.	— 50
8377 c.	— 50
8378 c.	— 50
8379 c.	— 50
8380 c.	— 50
8381	— 50
8381 c.	— 50
8382 c.	— 50
8383 c.	— 50
8384 c.	— 50
8385 c.	— 50
8386 c.	— 50
8387 c.	— 50
8388	— 50
8388 c.	— 50
8389 c.	— 50
8390 c.	— 50
8391 c.	— 50
8392 c.	— 50
8393 c.	— 50
8394 c.	— 50
8395 c.	— 50
8396 c.	— 50
8397 c.	— 50
8398 c.	— 50
8399 c.	— 50
8400 c.	— 50
8406	— 50
8411	— 50
8426	— 50
8434	— 50
8457	— 50
8461	— 50
8465	— 50
8481	— 50
8486	— 50
8504	— 50
8521	— 50
8613	— 50
8635	— 50
8659	— 50
8683	— 50
8689	— 50
8690	— 50
8717	— 50
8778	— 50
8803	— 50
8805	— 50
8826	— 50
8853	— 50
8862	— 50
8897	— 50
8905	— 50
8917	— 50
8923	— 50
8950	— 50
8966	— 50
8978	— 50
8998	— 50
NUEVE MIL	
9015	—100
9016	— 50
9066	— 50
9101	— 50
9103	— 50
9106	— 50
9120	— 50
9121	— 50
9128	— 50
9137	— 50
9149	— 50
9245	— 50
9255	— 50
9261	— 50
9262	— 50
9277	— 50
9284	— 50
9285	— 50
9308	— 50
9317	— 50
9333	— 50
9350	— 50
9378	— 50
9388	— 50
9421	— 50
9444	— 50
9465	— 50
9487	— 50
9510	— 50
9518	— 50
9523	— 50
9555	— 50
9559	— 50
9561	— 50
9604	— 50
9640	— 50
9674	— 50
9722	— 50
9744	— 50
9748	— 50
9749	— 50
9774	— 50
9778	— 50
9792	— 50
9855	— 50
9897	— 50
9908	—500
9947	— 50
9954	— 50
9961	— 50
9967	— 50
9969	— 50
9970	— 50
9994	— 50
DIEZ MIL	
10004	— 50
10016	— 50
10022	— 50
10023	— 50
10037	— 50
10096	— 50
10097	— 50
10108	— 50
10111	— 50
10118	— 50
10161	— 50
10162	— 50
10171	— 50
10192	— 50
10193	— 50
10197	— 50
10205	— 50
10219	— 50
10223	— 50
10235	— 50
10239	— 50
10243	— 50
10255	— 50
10270	— 50
10278	— 50
10282	— 50
10283	— 50
10289	— 50
10317	— 50
10334	— 50
10354	— 50
10368	— 50
10369	— 50
10385	— 50
10402	— 50
10408	— 50
10414	— 50
10418	— 50
10427	— 50
10435	— 50
10462	— 50
10481	— 50
10492	— 50
10527	— 50
10532	— 50
10536	— 50
10564	— 50
10592	— 50
10593	— 50
10596	— 50
10616	— 50
10631	— 50
10649	— 50
10712	— 50
10714	— 50
10715	— 50
10727	— 50
10731	— 50
10741	— 50
10751	— 50
10752	— 50
10773	— 50
10778	— 50
10795	— 50
10800	— 50
10834	— 50
10844	—100
10846	— 50
10858	— 50
10882	— 50
10922	— 50
10932	— 50
10940	— 50
10946	— 50
10951	— 50
10980	— 50
10981	— 50
ONCE MIL	
11015	—100
11026	— 50
11046	— 50
11052	— 50
11073	— 50
11104	— 50
11121	— 50
11148	— 50
11186	— 50
11190	— 50
11205	— 50
11218	— 50
11241	— 50
11248	— 50
11289	— 50
11330	— 50
11337	— 50
11344	— 50
11345	— 50
11355	— 50
11357	— 50
11363	— 50
11382	— 50
11389	— 50
11392	— 50
11393	— 50
11404	— 50
11408	— 50
11432	— 50
11449	— 50
11488	— 50
11552	— 50
11554	— 50
11566	— 50
11597	— 50
11598	— 50
11637	— 50
11638	—500
11640	— 50
11644	— 50
11646	— 50
11648	— 50
11674	— 50
11682	— 50
11684	— 50
11688	— 50
11732	— 50
11757	— 50
11769	— 50
11782	— 50
11787	— 50
11807	— 50
11810	— 50
11811	— 50
11819	— 50
11841	— 50
11846	— 50
11852	— 50
11854	— 50
11867	— 50
11874	— 50
11923	— 50
11926	— 50
11942	— 50
11948	— 50
11988	— 50
11991	— 50
11996	— 50
DOCE MIL	
12010	— 50
12020	— 50
12021	— 50
12027	— 50
12034	— 50
12053	— 50
12077	— 50
12096	— 50
12106	— 50
12167	— 50
12191	— 50
12227	— 50
12236	— 50
12243	— 50
12287	— 50
12310	— 50
12347	— 50
12355	— 50
12356	— 50
12368	— 50
12369	— 50
12377	— 50
12426	— 50
12440	— 50
12462	— 50
12530	— 50
12538	— 50
12543	— 50
12549	— 50
12552	— 50
12577	— 50
12584	— 50
12588	— 50
12589	— 50
12596	— 50
12619	— 50
12645	— 50
12701	— 50
12709	— 50
12736	— 50
12740	— 50
12749	— 50
12764	— 50
12768	— 50
12772	— 50
12802	— 50
12838	— 50
12869	— 50
12877	— 50
12904	— 50
12907	— 50
12946	— 50
12971	— 50
12980	— 50
12999	— 50
TRECE MIL	
13014	— 50
13027	— 50
13058	— 50
13060	— 50
13074	— 50
13077	— 50
13149	— 50
13176	— 50
13184	— 50
13240	— 50
13245	— 50
13255	— 50
13293	— 50
13325	— 50
13331	— 50
13334	— 50
13338	— 50
13359	— 50
13369	— 50
13397	— 50
13400	— 50
13412	— 50
13417	— 50
13481	— 50
13487	— 50
13528	— 50
13532	— 50
13587	— 50
13611	— 50
13657	— 50
13694	— 50
13696	— 50
13707	— 50
13735	— 50
13739	— 50
13783	— 50
13788	— 50
13799	— 50
13805	— 50
13807	— 50
13832	— 50
13865	— 50
13873	— 50
13876	— 50
13899	— 50
13928	— 50
13947	— 50
13948	— 50
13954	— 50
13976	— 50
13991	— 50
CATORCE MIL	
14003	— 50
14012	— 50
14029	— 50
14036	— 50
14098	— 50
14104	— 50
14105	— 50
14116	— 50
14123	— 50
14124	— 50
14146	— 50
14171	— 50
14179	—100
14183	— 50
14185	— 50
14192	— 50
14262	— 50
14315	— 50
14339	— 50
14340	— 50
14360	— 50
14408	— 50
14423	— 50
14446	— 50
14470	— 50
14472	— 50
14509	— 50
14547	— 50
14559	— 50
14606	— 50
14621	— 50
14662	— 50
14681	— 50
14689	— 50
14711	— 50
14714	— 50
14725	— 50
14732	— 50
14739	— 50
14769	— 50
14797	— 50
14806	— 50
14809	— 50
14838	— 50
14842	— 50
14854	— 50
14889	— 50
14898	— 50
14900	— 50
14901	— 50
14945	— 50
14971	— 50
14987	— 50
14992	— 50
QUINCE MIL	
15001	— 50
15009	— 50
15030	— 50
15076	— 50
15110	— 50
15119	— 50
15133	— 50
15145	— 50
15165	— 50
15182	— 50
15187	— 50
15190	— 50
15226	— 50
15230	— 50
15234	— 50
15251	— 50
15257	— 50
15287	— 50
15315	— 50
15338	— 50
15346	— 50
15357	— 50
15368	— 50
15397	— 50
15399	—500
15406	— 50
15411	— 50
15424	— 50
15428	— 50
15448	— 50
15486	— 50
15493	— 50
15496	— 50
15526	— 50
15560	— 50
15574	— 50
15583	— 50
15589	— 50
15590	— 50
15629	— 50
15661	— 50
15681	— 50
15695	— 50
15714	— 50
15724	— 50
15745	— 50
15791	— 50
15840	— 50
15842	— 50
15849	— 50
15868	— 50
15913	— 50
15924	— 50
15935	— 50
15940	— 50
15945	— 50
15969	— 50
15974	— 50
DIECISEIS MIL	
16014	— 50
16037	— 50
16065	— 50
16082	— 50
16083	— 50
16132	— 50
16166	— 50
16250	— 50
16253	— 50
16255	— 50
16262	— 50
16279	— 50
16349	— 50
16353	— 50
16372	— 50
16382	— 50
16395	— 50
16402	— 50
16403	— 50
16421	— 50
16428	— 50
16437	— 50
16445	— 50
16469	— 50
16473	— 50
16478	— 50
16492	— 50
16504	— 50
16510	— 50
16539	— 50
16556	— 50
16572	— 50
16584	— 50
16601	— 50
16632	— 50
16663	— 50
16667	— 50
16674	— 50
16675	— 50
16677	— 50
16685	— 50
16701	— 50
16733	— 50
16762	— 50
16771	— 50
16789	— 50
16824	— 50
16836	— 50
16844	— 50
16848	— 50
16864	— 50
16879	— 50
16901	— 50
16903	— 50
16924	— 50
16946	— 50
16953	— 50
16997	— 50
DIECISIETE MIL	
17011	— 50
17048	— 50
17050	— 50
17089	— 50
17150	— 50
17159	— 50
17208	— 50
17238	— 50
17291	— 50
17297	— 50
17312	— 50
17322	— 50
17339	— 50
17340	— 50
17341	— 50
17347	— 50
17371	— 50
17377	— 50
17387	— 50
17401	— 50
17428	—100
17447	— 50
17455	— 50
17468	— 50
17474	— 50
17484	— 50
17499	— 50
17502	— 50
17506	— 50
17528	— 50
17529	— 50
17533	— 50
17593	— 50
17604	— 50
17615	— 50
17620	— 50
17649	— 50
17666	— 50
17706	— 50
17715	— 50
17726	— 50
17749	— 50
17759	— 50
17763	— 50
17773	— 50
17797	— 50
17807	— 50
17811	— 50
17825	— 50
17835	— 50
17836	— 50
17842	— 50
17848	— 50
17854	— 50
17858	— 50
17865	— 50
17884	— 50
17882	— 50
17889	— 50
17908	—100
17909	— 50
17985	— 50
DIECIOCHO MIL	
18002	— 50
18009	— 50
18011	— 50
18022	—100
18033	— 50
18047	— 50
18082	— 50
18099	— 50
18110	— 50
18115	— 50
18135	— 50
18136	— 50
18165	— 50
18170	— 50
18184	— 50
18185	— 50
18193	— 50
18220	— 50
18221	— 50
18235	— 50
18247	— 50
18254	— 50
18260	— 50
18286	—100
18293	— 50
18300	— 50
18302	— 50
18327	— 50
18330	— 50
18350	— 50
18362	— 50
18366	— 50
18367	— 50
18370	— 50
18372	— 50
18383	— 50
18387	— 50
18403	— 50
18405	— 50
18419	— 50
18430	— 50
18434	— 50
18440	— 50
18444	— 50
18501	— 50
18540	— 50
18617	— 50
18631	— 50
18660	— 50
18672	— 50
18686	— 50
18702	— 50
18708	— 50
18753	— 50
18764	— 50
18780	— 50
18781	— 50
18802	— 50
18817	— 50
18829	— 50
18831	— 50
18872	— 50
18881	— 50
18887	— 50
18890	— 50
18897	— 50
18912	— 50
18940	— 50
18950	— 50
18956	— 50
18967	— 50
18978	— 50
18996	— 50
DIECINUEVE MIL	
19021	— 50
19041	— 50
19046	— 50
19132	— 50
19159	— 50
19184	— 50
19196	— 50
19198	— 50
19202	— 50
19246	— 50
19300	— 50
19310	— 50
19322	— 50
19326	— 50
19351	— 50
19368	— 50
19369	— 50
19384	— 50
19386	— 50
19388	— 50
19407	— 50
19408	— 50
19409	— 50
19420	— 50
19441	— 50
19468	— 50
19507	— 50
19514	— 50
19518	— 50
19532	— 50
19542	— 50
19555	— 50
19561	— 50
19571	— 50
19588	— 50
19598	— 50
19599	— 50
19618	— 50
19629	— 50
19634	— 50
19659	— 50
19676	— 50
19706	— 50
19707	— 50
19716	— 50
19732	— 50
19744	— 50
19756	— 50
19764	— 50
19765	— 50
19780	— 50
19781	— 50
19814	— 50
19819	— 50
19849	— 50
19874	— 50
19885	— 50
19905	— 50
19914	— 50
19916	— 50
19922	— 50
19951	— 50
19968	— 50
19980	— 50
VEINTE MIL	
20016	— 50
20034	— 50
20036	— 50
20045	— 50
20089	— 50
20112	— 50
20127	— 50
20129	— 50
20135	— 50
20137	— 50
20142	— 50
20167	— 50
20195	— 50
20197	— 50
20198	— 50
20222	— 50
20232	— 50
20242	— 50
20247	— 50
20258	— 50
20306	— 50
20314	— 50
20316	— 50
20322	— 50
20328	— 50
20349	— 50

JUEGUE GRATIS A LA LOTERIA

COMPRANDO EN «LA FORTUNA»

Si el billete que usted nos compra a igual precio que en todas partes tiene las dos últimas cifras igual al premio mayor, le regala. mos igual cantidad para el sorteo siguiente:

SORTEO Nro. 992 DEL DIA 29 DE ENERO DE 1936

185	3141	6590	10275	15740	18357	21306	25963	29027	30559
699	3228	6647	10875	16050	18552	22560	26430	29313	30894
878	3412	6750	10998	16414	18766	22881	26600	29579	30931
1029	3953	7268	12553	16584	19307	22896	26616	29934	31449
1406	4232	7842	12743	16927	19873	23401	26617	29983	31551
2110	4399	9360	12880	17322	19987	23628	26764	30024	31626
2142	4662	9447	13202	17358	20218	23697	27812	30055	31695
2786	5196	9589	14652	17587	20304	24144	28208	30120	32267
2877	6334	9624	15165	17691	21172	24992	28739	30138	32503
3084	6461	9693	15166	18346	21219	25914	28876	30558	32671

Pedidos del interior adjuntar para franqueo, Giros Postales a nombre de Fernando J. Simo. Los billetes regalados deben ser recogidos en el próximo sorteo. Agotado el número pedido autorícenos a remitirle otro.

LA FORTUNA

NEPTUNO, No. 18. HABANA TEL. A-8269

ESTIMA HUESA QUE HACE BIEN EL DR. VERDEJA EN DEFENDER LOS INTERESES DEL C. N. D.

En la Oficina del dinámico Jefe de so Nacionalistas y futuro Presidente del Senado, señor Justo Luis del Pozo, nos encontramos ayer al leader nacionalista matancero, señor Eufemio Esteban Huesa, el cual, interrogado por nosotros acerca del momento político actual, nos contestó:

«Lo que momentáneamente tiene más interés para mí, es la situacion del prestigioso médico cardenense, Dr. Santiago Verdeja y su actitud rebelde acerca del alto mando del C. N. D. y debo decirles que, a mi juicio, hace muy bien en «jugarsela» en defensa de los intereses generales de s uPartido y, sobre todo, de los que con él han sabido luchar y caer. No debe, en manera alguna, abandonarlos en los actuales momentos y eso—termina diciéndonos Huesa—es lo que está haciendo el Dr. Verdeja». ...

NUESTRO CORRESPONSAL EN RANCHUELO, ELECTO CONCEJAL

Conforme era de esperar resultó: nuestro estimado compañero J. M. Sarabia, corresponsal del DIARIO en Rancho Veloz, fué electo Concejal en el número uno por la Coalición, demostración de su arraigo y simpatía dentro del electorado del simpático Municipio villareño. De haber existido el voto selectivo, el activo y distinguido camarada habría, sin duda, resultado electo por unanimidad.

El DIARIO que cuenta al señor Sarabia entre sus más diligentes y competentes corresponsales, se complace significando el regocijo con que en esta casa ha sido acogida la noticia de su triunfo, enviándole su más cálida felicitación así como al pueblo que le eligió, pues confiamos en que el compañero Sarabia prestigiará con su labor la Cámara Municipal de Rancho Veloz.

Tenemos para usted los $70.000.00 del próximo sorteo que se celebrará el día 29. Remítanos $10.00 y franqueo y podrá ser uno de los afortunados. Haga una prueba.

Antigua de Pellón

Casa de Cambio y Billetes de Lotería

Compra Venta de monedas Extranjeras.

Servimos a todas partes a $10 Entero más Franqueo

adquiera los $70.000.00.

SUCURSALES:

MONTE Y BELASCOAIN (Cuatro Caminos) Nuevo Bar Teléfono M-5775

MONTE Y ZULUETA "LA CENTRAL" Teléfono M-5335

Teniente Rey y San Ignacio — Peña y Vega — Apartado 408 Tlf-M1232

M.E.C.D. 2016

NUMEROS — PESOS

20351. — 50
20369. — 50
20395. — 50
20435. — 50
20453. — 50
20486. — 50
20493. — 50
20496. — 50
20498. — 50
20528. — 50
20530. — 50
20553. — 50
20583. — 50
20596. — 50
20613. — 50
20636. — 50
20652. — 50
20665. — 50
20699. — 50
20706. — 50
20733. — 50
20765. — 50
20773. — 50
20807. — 50
20810. — 50
20824. — 50
20841. — 50
20843. — 50
20846. — 50
20857. — 50
20864. — 50
20867. — 50
20869. — 50
20876. — 50
20892. — 50
20911. — 50
20919. — 50
20920. — 50
20999. — 50

VEINTIUN MIL

21005. — 50
21006. — 50
21017. — 50
21022. — 50
21053. — 50
21076. — 50
21092. — 50
21114. — 50
21133. — 50
21159. — 50
21186. — 50
21203. — 50
21216. — 50
21228. — 50
21266. — 50
21282. — 50
21286. — 50
21288. — 50
21292. — 50
21299. — 50
21320. — 50
21325. — 50
21344. — 50
21351. — 50
21365. — 50
21380. — 50
21398. — 50
21400. — 50
21428. — 50
21430. — 50
21437. — 50
21447. — 50
21454. — 50
21462. — 50
21510. — 50
21518. — 50
21526. — 50
21531. — 50
21536. — 50
21538. — 50
21540. — 50
21547. — 50
21554. — 50
21567. — 50
21599. — 50
21611. — 50
21623. — 50
21627. — 50
21632. — 50
21639. — 50
21643. — 50
21670. — 50
21703. — 50
21737. — 50
21747. — 50
21748. — 50
21751. — 50
21756. — 50
21761. — 50
21770. — 50
21800. — 50
21802. — 50
21879. — 50
21910. — 50
21926. — 50
21958. — 50
21965. — 50
21970. — 50
21971. — 50

VEINTIDOS MIL

22000. — 50
22008. — 50
22011. — 50
22015. — 50
22019. — 50
22026. — 50
22034. —100
22066. — 50
22072. — 50
22074. — 50
22096. — 50
22105. — 50
22119. — 50
22129. — 50
22134. — 50
22135. — 50
22143. — 50
22155. — 50
22163. — 50
22178. —100
22191. — 50
22212. — 50
22214. — 50
22216. — 50
22229. — 50
22241. — 50
22252. — 50
22279. — 50
22362. — 50
22368. — 50
22372. — 50
22390. — 50
22391. — 50
22399. — 50
22405. — 50
22418. — 50
22432. — 50
22434. — 50
22456. — 50
22458. — 50
22467. — 50
22480. — 50
22507. — 50
22516. — 50
22529. — 50
22535. — 50
22553. —100
22558. — 50
22562. — 50
22579. — 50
22595. — 50
22606. — 50
22632. — 50
22637. — 50
22638. — 50
22661. — 50
22684. — 50
22694. — 50
22722. — 50
22723. — 50
22724. — 50
22725. — 50
22741. — 50
22772. — 50
22782. — 50
22796. — 50
22799. — 50
22810. — 50
22812. — 50
22814. — 50
22822. — 50
22828. — 50
22844. — 50
22847. — 50
22851. — 50
22861. — 50
22871. — 50
22877. — 50
22881. — 50
22897. — 50
22919. — 50
22935. — 50
22969. — 50
22972. — 50
22974. — 50
22975. — 50
22986. — 50

VEINTITRES MIL

23005. — 50
23017. — 50
23052. — 50
23123. — 50
23127. — 50
23129. — 50
23137. — 50
23171. — 50
23172. — 50
23179. — 50
23194. — 50
23207. — 50
23214. — 50
23240. — 50
23243. — 50
23245. — 50
23258. — 50
23273. — 50
23277. — 50
23309. — 50
23329. — 50
23346. — 50
23351. — 50
23363. — 50
23370. — 50
23390. — 50
23409. — 50
23432. — 50
23433. — 50
23443. — 50
23469. — 50
23502. — 50
23503. — 50
23515. — 50
23522. — 50
23528. — 50
23541. — 50
23542. — 50
23574. — 50
23584. — 50
23585. — 50
23592. — 50
23618. — 50
23657. — 50
23663. — 50
23667. — 50
23691. — 50
23706. — 50
23719. — 50
23723. — 50
23724. — 50
23749. — 50
23753. — 50
23755. — 50
23758. — 50
23759. — 50
23763. — 50
23802. — 50
23835. — 50
23845. — 50
23870. — 50
23894. — 50
23901. c.— 50
23902. c.— 50
23903. c.— 50
23904. c.— 50
23905. c.— 50
23906. — 50
23906. c.— 50
23907. c.— 50
23908. c.— 50
23909. c.— 50
23910. c.— 50
23911. c.— 50
23912. c.— 50
23913. — 50
23913. c.— 50
23914. c.— 50
23915. c.— 50
23916. c.— 50
23917. c.— 50
23918. c.— 50
23919. c.— 50
23920. c.— 50
23921. c.— 50
23922. c.— 50
23923. c.— 50
23924. c.— 50
23925. c.— 50
23926. c.— 50
23927. — 50
23927. c.— 50
23928. c.— 50
23929. c.— 50
23930. c.— 50
23931. c.— 50
23932. c.— 50
23933. c.— 50
23934. c.— 50
23935. c.— 50
23936. c.— 50
23937. c.— 50
23938. c.— 50
23939. c.— 50
23940. c.— 50
23941. c.— 50
23942. c.— 50
23943. c.— 50
23944. c.— 50
23945. c.— 50
23946. c.— 50
23947. c.— 50
23948. c.— 50
23949. c.— 50
23950. — 50
23950. c.— 50
23951. c.— 50
23952. c.— 50
23953. c.— 50
23954. c.— 50
23955. c.— 50
23956. c.— 50
23957. c.— 50
23957 a. 500
23958.. 70,000
23959. p. 500
23959. c.— 50
23960. c.— 50
23961. c.— 50
23962. c.— 50
23963. c.— 50
23964. c.— 50
23965. c.— 50
23966. c.— 50
23967. c.— 50
23968. c.— 50
23969. c.— 50
23970. c.— 50
23971. c.— 50
23972. — 50
23972. c.— 50
23973. c.— 50
23974. c.— 50
23975. c.— 50
23976. c.— 50
23977. c.— 50
23978. c.— 50
23979. c.— 50
23980. c.— 50
23981. c.— 50
23982. c.— 50
23983. c.— 50
23984. c.— 50
23985. c.— 50
23986. c.— 50
23987. c.— 50
23988. — 50
23988. c.— 50
23989. c.— 50
23990. c.— 50
23991. c.— 50
23992. —100
23992. c.— 50
23993. c.— 50
23994. c.— 50
23995. c.— 50
23996. c.— 50
23997. c.— 50
23998. c.— 50
23999. c.— 50

VEINTICUATRO MIL

24000. c.— 50
24001. c.— 50
24002. c.— 50
24003. c.— 50
24004. c.— 50
24005. c.— 50
24006. c.— 50
24007. c.— 50
24008. c.— 50
24009. c.— 50
24010. c.— 50
24011. c.— 50
24012. c.— 50
24013. — 50
24013. c.— 50
24014. c.— 50
24015. c.— 50
24016. c.— 50
24017. c.— 50
24018. c.— 50
24019. c.— 50
24020. c.— 50
24021. c.— 50
24022. c.— 50
24023. c.— 50
24024. c.— 50
24025. c.— 50
24026. c.— 50
24027. c.— 50
24028. c.— 50
24029. c.— 50
24029 a. 100
24030.. 10,000
24031 p. 100
24031. c.— 50
24032. c.— 50
24033. c.— 50
24034. c.— 50
24035. c.— 50
24036. c.— 50
24037. — 50
24037. c.— 50
24038. c.— 50
24039. c.— 50
24040. c.— 50
24041. c.— 50
24042. c.— 50
24043. c.— 50
24044. c.— 50
24045. c.— 50
24046. — 50
24046. c.— 50
24047. c.— 50
24048. c.— 50
24049. c.— 50
24050. c.— 50
24051. c.— 50
24052. c.— 50
24053. c.— 50
24054. c.— 50
24055. c.— 50
24056. c.— 50
24057. c.— 50
24058. c.— 50
24059. c.— 50
24060. c.— 50
24061. c.— 50
24062. c.— 50
24063. c.— 50
24064. c.— 50
24065. c.— 50
24066. c.— 50
24067. c.— 50
24068. c.— 50
24069. c.— 50
24070. — 50
24070. c.— 50
24071. — 50
24071. c.— 50
24072. c.— 50
24073. c.— 50
24074. c.— 50
24075. c.— 50
24076. c.— 50
24077. c.— 50
24078. c.— 50
24079. c.— 50
24080. c.— 50
24081. c.— 50
24082. c.— 50
24083. c.— 50
24084. c.— 50
24085. c.— 50
24086. c.— 50
24087. c.— 50
24088. c.— 50
24089. c.— 50
24090. c.— 50
24091. c.— 50
24092. c.— 50
24093. c.— 50
24094. — 50
24094. c.— 50
24095. c.— 50
24096. c.— 50
24097. c.— 50
24098. c.— 50
24099. c.— 50
24100. c.— 50
24113. — 50
24119. — 50
24134. — 50
24164. — 50
24172. — 50
24187. — 50
24191. — 50
24198. — 50
24201. — 50
24254. — 50
24260. — 50
24268. — 50
24297. — 50
24367. — 50
24420. —100
24426. — 50
24435. — 50
24455. — 50
24456. — 50
24461. — 50
24469. — 50
24499. — 50
24501. — 50
24532. — 50
24547. — 50
24554. — 50
24573. — 50
24574. — 50
24584. — 50
24590. — 50
24613. — 50
24629. — 50
24675. — 50
24678. — 50
24685. — 50
24686. — 50
24688. — 50
24712. — 50
24723. — 50
24731. — 50
24735. — 50
24744. — 50
24752. — 50
24761. — 50
24797. — 50
24803. — 50
24811. — 50
24820. — 50
24835. — 50
24841. — 50
24847. — 50
24855. — 50
24858. — 50
24864. — 50
24869. — 50
24870. — 50
24880. — 50
24894. — 50
24900. — 50
24919. — 50
24920. — 50
24926. — 50
24938. — 50
24940. — 50
24944. — 50
24945. — 50
24948. — 50
24951. — 50
24964. — 50
24981. — 50
24997. — 50

VEINTICINCO MIL

25015. — 50
25021. — 50
25025. — 50
25028. — 50
25043. — 50
25050. — 50
25054. — 50
25061. — 50
25071. — 50
25077. — 50
25084. — 50
25091. — 50
25100. — 50
25105. — 50
25115. — 50
25121. — 50
25133. — 50
25152. — 50
25210. — 50
25211. — 50
25229. — 50
25253. — 50
25260. — 50
25295. — 50
25326. — 50
25331. — 50
25332. — 50
25338. — 50
25348. — 50
25369. — 50
25384. — 50
25388. — 50
25398. — 50
25415. — 50
25428. — 50
25435. — 50
25438. — 50
25451. — 50
25463. — 50
25493. — 50
25500. — 50
25508. — 50
25537. — 50
25556. — 50
25587. — 50
25590. — 50
25594. — 50
25603. — 50
25617. — 50
25618. — 50
25664. — 50
25666. — 50
25694. — 50
25699. — 50
25724. — 50
25725. —500
25741. — 50
25744. — 50
25768. — 50
25794. — 50
25823. — 50
25826. — 50
25830. — 50
25837. — 50
25838. — 50
25839. — 50
25869. — 50
25897. — 50
25905. — 50
25908. — 50
25936. — 50
25962. — 50
25969. — 50
25971. — 50

VEINTISEIS MIL

26002. — 50
26013. — 50
26027. — 50
26034. — 50
26036. — 50
26054. — 50
26061. — 50
26068. — 50
26103. — 50
26107. — 50
26119. — 50
26152. — 50
26153. — 50
26162. — 50
26170. — 50
26178. — 50
26206. — 50
26247. — 50
26252. — 50
26264. — 50
26275. — 50
26283. — 50
26287. — 50
26294. — 50
26301. — 50
26305. — 50
26322. — 50
26325. — 50
26335. — 50
26351. — 50
26359. — 50
26361. — 50
26366. — 50
26367. — 50
26386. — 50
26389. — 50
26396. — 50
26398. — 50
26400. — 50
26401. — 50
26409. — 50
26425. — 50
26437. — 50
26442. — 50
26491. — 50
26496. — 50
26504. — 50
26509. — 50
26536. — 50
26545. — 50
26565. — 50
26597. — 50
26605. — 50
26606. — 50
26612. — 50
26618. — 50
26619. — 50
26622. — 50
26642. — 50
26669. — 50
26677. — 50
26694. — 50
26718. — 50
26722. — 50
26726. — 50
26727. — 50
26759. — 50
26785. — 50
26814. — 50
26817. — 50
26820. — 50
26824. — 50
26827. — 50
26839. — 50
26851. — 50
26859. — 50
26860. — 50
26864. — 50
26869. — 50
26874. — 50
26875. — 50
26879. — 50
26882. — 50
26894. — 50
26897. — 50
26906. — 50
26919. — 50
26920. — 50
26950. — 50
26984. — 50
26993. — 50
26997. — 50

VEINTISIETE MIL

27000. — 50
27001. — 50
27009. — 50
27028. — 50
27041. — 50
27043. — 50
27067. — 50
27099. — 50
27127. — 50
27140. — 50
27154. — 50
27161. — 50
27163. — 50
27175. — 50
27217. — 50
27257. —500
27263. — 50
27277. — 50
27314. — 50
27318. — 50
27321. — 50
27397. — 50
27404. — 50
27435. — 50
27460. — 50
27478. — 50
27487. — 50
27491. — 50
27492. — 50
27495. — 50
27523. — 50
27527. — 50
27537. — 50
27538. — 50
27599. — 50
27606. — 50
27627. — 50
27639. — 50
27649. — 50
27677. — 50
27687. — 50
27688. — 50
27704. — 50
27714. — 50
27723. — 50
27746. — 50
27749. — 50
27751. — 50
27753. — 50
27788. — 50
27799. — 50
27809. — 50
27816. — 50
27819. — 50
27833. — 50
27850. — 50
27855. — 50
27869. — 50
27876. — 50
27896. — 50
27917. — 50
27943. — 50
27953. — 50
27966. — 50
27988. — 50
27993. — 50
27997. — 50
27999. — 50

VEINTIOCHO MIL

28009. — 50
28057. — 50
28087. — 50
28096. — 50
28099. — 50
28114. — 50
28133. — 50
28135. — 50
28136. — 50
28137. — 50
28142. — 50
28180. — 50
28187. — 50
28200. — 50
28269. — 50
28274. — 50
28275. — 50
28296. — 50
28311. — 50
28352. — 50
28353. — 50
28374. — 50
28383. — 50
28394. — 50
28429. — 50
28438. — 50
28443. — 50
28509. — 50
28524. — 50
28527. — 50
28552. — 50
28571. — 50
28609. — 50
28623. — 50
28627. — 50
28644. — 50
28657. — 50
28671. — 50
28699. — 50
28710. — 50
28725. — 50
28738. — 50
28740. — 50
28769. — 50
28809. — 50
28831. — 50
28839. — 50
28845. — 50
28854. — 50
28881. — 50
28892. — 50
28902. — 50
28922. — 50
28940. — 50
28964. — 50
28984. — 50
28994. — 50

VEINTINUEVE MIL

29020. — 50
29033. — 50
29035. — 50
29058. — 50
29070. — 50
29072. — 50
29073. — 50
29076. — 50
29091. — 50
29099. — 50
29101. — 50
29102. — 50
29123. — 50
29131. — 50
29132. — 50
29133. — 50
29136. — 50
29131. — 50
29138. — 50
29160. — 50
29162. — 50
29163. — 50
29165. — 50
29195. — 50
29204. — 50
29241. — 50
29261. — 50
29271. — 50
29285. — 50
29307. — 50
29314. — 50
29323. — 50
29356. — 50
29431. — 50
29470. — 50
29484. — 50
29488. — 50
29518. — 50
29523. — 50
29527. — 50
29530. — 50
29532. — 50
29541. — 50
29550. — 50
29563. — 50
29564. — 50
29568. — 50
29569. — 50
29571. — 50
29572. — 50
29589. — 50
29592. — 50
29615. — 50
29616. — 50
29633. — 50
29651. — 50
29652. — 50
29669. — 50
29685. — 50
29714. — 50
29728. — 50
29736. — 50
29740. — 50
29758. — 50
29776. — 50
29816. —100
29838. — 50
29876. — 50
29881. — 50
29911. — 50
29924. — 50
29940. — 50
29956. — 50
29957. — 50
29986. — 50
29990. —100

TREINTA MIL

30014. —100
30026. — 50
30037. — 50
30039. — 50
30042. — 50
30043. — 50
30044. — 50
30045. — 50
30047. — 50
30123. — 50
30128. — 50
30148. — 50
30150. — 50
30152. — 50
30179. — 50
30204. — 50
30243. — 50
30224. — 50
30242. — 50
30248. — 50
30269. — 50
30348. — 50
30351. — 50
30381. — 50
30384. — 50
30391. — 50
30395. — 50
30435. — 50
30472. — 50
30506. — 50
30516. — 50
30517. — 50
30541. — 50
30548. — 50
30562. — 50
30573. — 50
30593. — 50
30618. — 50
30635. — 50
30710. — 50
30717. — 50
30718. — 50
30728. — 50
30781. — 50
30801. — 50
30816. — 50
30818. —500
30850. — 50
30852. — 50
30857. — 50
30860. — 50
30906. — 50
30912. — 50
30936. — 50
30963. — 50
30967. — 50
30971. —100

TREINTA Y UN MIL

31000. — 50
31027. — 50
31030. — 50
31046. — 50
31066. — 50
31099. — 50
31101. — 50
31123. — 50
31126. — 50
31131. — 50
31135. — 50
31170. — 50
31221. — 50
31256. — 50
31258. — 50
31269. —500
31288. — 50
31304. — 50
31319. — 50
31326. — 50
31331. — 50
31358. — 50
31391. — 50
31432. — 50
31442. — 50
31543. — 50
31550. — 50
31553. — 50
31558. — 50
31591. — 50
31617. — 50
31624. — 50
31651. — 50
31654. — 50
31666. — 50
31696. — 50
31704. — 50
31731. — 50
31767. — 50
31785. — 50
31794. — 50
31814. — 50
31857. — 50
31871. — 50
31909. — 50
31915. — 50
31916. — 50
31934. — 50
31956. — 50
31962. — 50
31966. — 50

TREINTA Y DOS MIL

32001. — 50
32007. — 50
32010. — 50
32019. — 50
32058. — 50
32082. — 50
32087. — 50
32099. —100
32110. — 50
32118. — 50
32131. — 50
32163. — 50
32167. — 50
32191. — 50
32197. — 50
32216. — 50
32225. — 50
32226. — 50
32227. — 50
32279. — 50
32280. — 50
32284. — 50
32286. — 50
32289. — 50
32299. — 50
32312. — 50
32333. — 50
32339. — 50
32344. — 50
32352. — 50
32368. — 50
32388. — 50
32410. — 50
32413. — 50
32420. — 50
32431. — 50
32444. — 50
32451. — 50
32469. — 50
32478. — 50
32498. — 50
32500. — 50
32514. — 50
32563. — 50
32610. — 50
32626. — 50
32658. — 50
32674. — 50
32676. — 50
32692. — 50
32694. — 50
32703. — 50
32707. — 50
32722. — 50
32729. — 50
32751. — 50
32770. — 50
32784. — 50
32797. — 50
32819. — 50
32822. — 50
32830. — 50
32848. —500
32850. — 50
32892. — 50
32900. — 50
32911. — 50
32923. — 50
32940. — 50
32949. — 50
32952. — 50
32960. — 50
32964. — 50
32981. — 50

El Premio de $70,000 ha correspondido al número 23958.
Las 2 aproximaciones anterior y posterior al Primer premio han correspondido a los números 23957 y 23959.
Las 99 aproximaciones a la centena del Primer premio han correspondido a los números del 23901 al 23957 y del 23959 al 24000.
El premio de $20,000 ha correspondido al número 8344.
Las 2 aproximaciones anterior y posterior al Segundo premio han correspondido a los números 8343 y 8345.
Las 99 aproximaciones a la centena del Segundo premio han correspondido a los números del 8301 al 8343 y del 8345 al 8400.
El premio de $10,000 ha correspondido al número 24030
Las 2 aproximaciones anterior y posterior al Tercer premio han correspondido a los números 24029 y 24031
Las 99 aproximaciones a la centena del Tercer premio han correspondido a los números del 24001 al 24029 y del 24031 al 24100.
El Siguiente Sorteo No. 992 ordinario, se celebrará el día 29 de Enero de 1936 y constará de 33,000 billetes a $10 el entero dividido en centésimos a 10 centavos cada fracción.
Lo que se publica para general conocimiento.--Habana, 22 de Enero de 1936.

REPUBLICA DE CUBA — LOTERIA NACIONAL — DIRECCION GENERAL

Melanio Díaz
DIRECTOR GENERAL, R. G.

Imprenta y Librería "LA MODERNA POESIA" Obispo 129 al 135 - Habana.

Más MOVIMIENTO POLITICO

LA JUNTA PROVINCIAL ESCRUTO ISLA DE PINOS

La Junta Provincial Electoral terminó el escrutinio de los colegios correspondientes a la Isla de Pinos, con el resultado siguiente, en votos preferenciales:

CONJUNTO N. DEMOCRATICO
Para Representantes

1. Ramón Ochoa y Pérez: 3.
2. Ernesto Fernández Arrondo: 6.
3. Enrique Zayas y Ruíz: 0.
4. Alberto García Mendoza: 0.
5. Abelardo Torres Calvo: 0.
6. Carmela Nieto y Font: 2.
7. Enrique Núñez Espinosa: 2.
8. J. A. Portocarrero y Montero: 11
9. Ana María Borrero y Pierra: 0.
10. Eulogio Sardiñas y Zamora: 3.
11. Octavio Campos Trujillo: 0.
12. Alberto Arango y Mestre: 4.
13. José T. Polanco Pantaleón: 0.
14. Raúl de Cárdenas y Echarte: 9
15. Juan O'Nagthen Bachiller: 0.
16. Rogelio Valdés Jorge 0.
17. Rafael Espín Rodríguez: 0.
18. Rafael Ma. Pintado y Pintado: 1.
19. Charles Pemberton Saaverio: 49.
20. Evelio Pou Mazón: 0.
21. Justina Sandó Téllez: 0.
22. René Pérez Abreu y Pérez: 0.
23. Julio Morales y Broderman: 0.
24. José María Reposo y Ruíz: 1.
25. Agustín Segurola González: 6.
26. Alfredo Jacomino López: 0.
27. Silvano Herrera y Mora: 0.
28. J. Antonio Morales y Herrera: 0.
29. María Gómez Carbonell: 1.
30. Luis Rodríguez y López: 0.
31. Leonardo López Blanco: 0.
32. Rafael Rubí Betancourt: 0.
33. Mario Alonso y García Zamora: 0.
34. Antonio Suárez Simón: 76.
35. Raúl García Menocal Seva: 6.
36. Mario Lamar y Presa: 0.
37. Felipe Trinchet Fernández: 2.
38. Balbina Remedios Lankanehin: 5.
39. José López Vilaboy: 0.
40. Germán S. López, y Sánchez: 0.

Para Consejeros Provinciales

1. José Aparicio y García: 2.
2. Aurelio Sánchez Amaro: 0.
3. Manuel Villaverde González: 0.
4. Domiciano Torres y Linares: 0.
5. Nicolás Inchaurtieta y García: 1.
6. Santos Francisco Caso Duchen: 1.
7. Juan R. Oropesa y Soto: 157.
8. Francisco Massana y Pérez: 0.
9. Margarita Guerra y Miranda: 0.

PARTIDO LIBERAL
Para Representantes

1. Gloria Alonso de Vasconcelos: 2.
2. Carlos M. Sterling y Guiral: 1.
3. Miguel Ochoa González: 0.
4. Pedro Mestre Sardiñas: 1.
5. Juan M. Menocal Barreras: 0.
6. Ma. Teresa Ramírez Medina: 0.
7. Baldomero E. Caballero Valdés: 0.
8. Esteban Varona Ferrer: 0.
9. Venancio Millán Millán: 1.
10. J. M. de la Cuesta y Cárdenas: 6.
11. Manuel Pereira Rolandelli: 0.
12. Santiago Valera Hernández: 0.
13. Aurelio Mulkay Valladares: 0.
14. Ricardo Martínez Bravo: 4.
14. Juan Loredo Bernal: 0.
16. Fernando de la R. Domínguez: 0.
17. Gustavo E. Urrutia y Quirós: 0.
18. Gonzalo Andux y Güell: 8.
19. Enrique Elizaga Peláez: 0.
20. Luis León Ricart: 0.
21. Rafael Zervigón Castellanos: 0.
22. Rafael G. Reyna Carmona: 0.
23. Ricardo Gómez González: 1.
24. Alberto García Valdés: 0.
25. Miguel A. Céspedes Casado: 1.
26. Miguel A. de la C. Caraveda: 0.
27. Raúl Rego Fernández: 0.
28. Ezequiel Sarracent Pedro: 0.
29. Enrique Solís Díaz: 5.
30. Miguel A. Díaz y Gutiérrez: 0.
31. Pedro Herrera Sotolongo: 3.
32. Tomás Galdós Betancourt: 0.
33. Indalecio Pertierra Liñero: 0.
34. Manuel Vega Prieto: 1.
35. Juan Alvarez Guanaga: 0.
36. René Acevedo Laborde: 0.
37. Carlos Fraile Goldarás: 0.
38. Félix Ayón Suárez: 1.
39. Rufino Pérez Landa: 68.
40. Raúl Fernández Mederos: 37.

Para Consejeros Provinciales

1. Crescencio Ojeda Lemus: 22.
2. Antonio Fernández González: 9.
3. Gerardo Pérez López: 2.
4. Ramón Rivero Aguiar: 11.
5. Francisco Rossie Gómez: 0.
6. José Morales Pons: 2.
7. Manuel González Regalado: 2.
8. José Amaya Reyes: 1.
9. Severiano Pulido Yedra: 5.

CONJUNCION CENTRISTA NACIONAL
Para Representantes

1. Eugenio Hurtado Herp: 11.
2. Erasmo Regüeiferos Boudet: 0.
3. Miguel A. Alvarez Rubiella: 0.
4. Bernabé Boza y Zayas Bazán: 0.
5. Estela del Portillo del Junco: 0
6. Miguel A. Martínez Santaella: 0.
7. José Santos Martín y Gómez: 0.
8. Miguel A. Gavilondo Levena: 0.
9. José M. Alonso Igarzabal:: 0.
10. Amalia Mallén del Prado: 0.
11. Ramón Infiesta Bages: 0.
12. Esteban Díez Ortega: 0.
13. No tiene candidato.
14. E. B. Mederos Rodríguez: 0.
15. M. de J. Acevedo Delgado: 0.
16. José Hernández Plá: 0.
17. Manuel Alonso y Mir: 0.
18. Emilio Núñez García: 0.
19. Eduardo Escasena Quilez: 0.
20. Carmela Acebal y Mantilla: 0.
21. Dolores Jiménez y Balduino: 0
22. José R. Talavera Delgado: 1.
23. osé Caminero Ruíz: 0.
24. Roberto Godoy Martínez: 0.
25. Gabriel A. Amenábar y Cabello: 0
26. Fernando Pruna y Blanco: 0.
27. Francisco Prieto Eced: 1.
28. Ricardo Villares Cribelles: 0.
29. Esteban Lugones y Borrell: 0.
30. Celia Leal y Leal: 0.
31. Félix Enríquez Hernández: 0.
32. Enrique González de Castro: 0
33. Américo Castellanos Villazón: 0
34. Arturo Espín y Garriga: 0.
35. Joaquín Martínez de Pinillos: 0
36. Félix Aranguren y Aranguren: 0
37. Rita Ma. Fernández Nodarse: 1
38. Leonides Vicente Lombida: 1.
39. Juan Gastañaga Sarría: 1.
40. Virgilio del Amo Arrondo: 1.

Para Consejeros Provinciales

1. Pastor González García: 0.
2. Noemí Vasconcelos Cuervo: 2.
3. Andrés del Portillo Delmonte: 0
4. Pedro Muñiz Veloso: 0.
5. Benigno Valdés Blanco: 0.
6. Darío Duarte Ramos: 0.
7. Rafael Vala Blez: 0.
8. Blás Sánchez Isarra: 0.
9. José Márquez Barrios: 1.

PARTIDO UNIONISTA CUBANO
Para Representantes

1. Arturo González Alfonso: 1.
2. Víctor del Valle Romero: 0.
3. Víctor M. Pérez Lerena: 0.
4. Guillermo Iglesias Piñeiro: 0.
5. Joaquín Albarrán Monedero: 0.
6. Camilo García Sierra: 0.
7. D. M. Fernández Supervielle: 0.
8. Mario García Kohly: 0.
9. José Armas Landa: 1.
10. Enrique Ortiz y R. del Castillo: 0
11. César Rodríguez M. y Aguirre: 1
12. Desiderio Damián G. Ariza: 0.
13. Fanny Crespo Barroso: 0.
14. Antonio F. Castro y Montejo: 4.
15. Armando Marcé y Maury: 1.
16. Antonio Vivanco Sánchez: 0.
17. Caridad Coello Marruz: 0.
18. José Ma. Beltrán Suárez: 0.
19. Agustín García Osuna: 0.
20. M. S. y Calderón de la Barca: 0
21. Juan Alemán Pérez: 0.
22. Moisés Montejo Hernández: 0.
23. Oscar Montoro González: 0.
24. Juan Mauricio Orbeta: 0.
25. J. Tomás Fernández Menéndez: 0
26. Manuel Pruna Latté: 0.
27. M. Esteban Coto Leiseca: 5.
28. Perfecto Suárez: 0.
29. Eug. Rossie Labrador Piloto: 0
30. Oscar Morales Muñoz: 0.
31. Guillermo Pérez Arteche: 20.
32. Andrés de la Guardia Calvo: 0.
33. Conrado García Espinosa: 0.
34. José Ramoneda Ortiz: 0.
35. Francisco Herrera Cárdenas: 4.
36. Gonzalo Calvo Herrera:: 0.
37. Pedro Marín Herrera: 2.
38. María de los A. Bello Amaro: 6.
39. Bernardo Martínez Rodríguez: 1.
40. Vicente Custodio Ricard: 0.

Para Consejeros Provinciales

1. Alberto Sánchez Ocejo: 3.
2. Abelardo de A. y Casanova: 2.
3. Rosa M. Rodríguez Domínguez: 1.
4. José Manuel Llerena y Seguí: 18.
5. Miguel A. Mendieta y Heredia: 0
6. Evaristo del Castillo y Moya: 0.
7. Pablo Calzadilla y Dueños: 0.
8. Roberto Lima y Rovira: 0.
9. Manuel A. Regüeiferos y Moya: 0

PARTIDO UNION NACIONALISTA
Para Representantes

1. Ramón Sancerni y Goñi: 35.
2. Carlos García Vélez y M Ibor: 9.
3. Oscar G. Edreira Rodríguez: 0.
4. Antonio Martínez Alvarez: 2.
5. Cayetano Fraga Rivera: 0.
6. Edmundo Nín Rodríguez: 7.
7. Luis F. Lizazo Fernández: 0.
8. Francisco Vilabrilla Corredera: 1
9. Marino López Blanco: 9.
10. Antonio Pérez Reyes: 17.
11. Narciso Morán Benavides: 0.
12. Gonzalo González Fernández: 1.
13. José Corona Ruíz: 3.
14. Antonio Pruneda Díaz: 95.
15. Arturo Comas Calero: 0.
16. Orosmán Viamontes Romero: 0.
17. Alfredo Alvarez Suárez: 9.
18. Candita Gómez Calás: 0.
19. Antonio Pablo Seijas Llanes: 0
20. Cirilo Pérez Mato: 0.
21. Caridad Delgadillo Leiva: 0.
22. Alberto Belt Ramírez: 0.
23. Alfredo Botet Dubois: 0.
24. Armando García M. Sarmiento: 0.
25. José S. Banderas Zuaznabar: 1.
26. Guillermo de Piña Mata: 0.
27. Emilio Rodríguez López: 1.
28. José V. Farías Borrego: 0.
29. Humberto Díaz Argüelles: 0.
30. Efraín Callava Celdrán: 1.
31. Carlos Jiménez Rojo Saladriga: 2.
32. Manuel Villada y García Pola: 0.
33. Ricardo Cabanas y Castañeda: 0.
34. Sebastián Repilado y R.: 0.
35. Nicasio Silverio Sainz: 0.
36. Emilio Vasconcelos Frayde: 0.
37. Gabriel Landa Chao: 3.
38. Antonio Rodríguez Hernández: 0.
39. Juan Rodríguez Pintado: 1.
40. José Grau Agüero: 1.

Para Consejeros Provinciales

1. Generoso Riesgo Díaz: 22.
2. Carlos Odriozola Leal: 51.
3. Alberto Martínez Fernández: 12.
4. Germán Cárdenas Cárdenas: 0.
5. Zoilo Palmer de la Hoz: 7.
6. Aurelio Hidalgo Gato y Suárez: 0.
7. Graciela Marín Massoutier: 0.
8. Ignacio Mario Soler: 1.
9. José Señan y Curbelo: 0.

PARTIDO ACCION REPUBLICANA
Para Representantes

1. Ismael Martínez Rivera: 27.
2. Alberto Mauri Nodarse: 0.
3. Alejandro Publes Varona: 3.
4. Claudio P. Fernández G.: 0.
5. Luz Máximo Hernández: 2.
6. María Dolores Soto Urrutia: 68.
7. Luis Machado Ortega: 0.
8. Nicolás Valentín Díaz López: 0.
9. Dagoberto Lagomasino y Puig: 1.
10. Carlos Obregón Ferrer: 0.
11. Carlos Gárate Brú: 0.
12. Aurelio García Guerra: 0.
13. Eduardo Coloma Alvarez: 0.
14. Héctor Peláez y Cossío: 1.
15. Pedro Soto Rodríguez: 0.
16. José M. Cortina Corrales: 1.
17. Ramón de la Cruz Sigarroa: 0.
18. Ildefonso Morúa Contreras: 0.
19. Nicolás Lavín Cubillas: 1.
20. Quirino García Rojas: 0.
21. Juan Jerez y Villarreal: 0.
22. Gabriel Sánchez Isasi: 0.
23. Alejandro Cruz Da Silva: 0.
24. Néstor Carbonell Andricain: 0.
25. Alfredo Broderman Vignier: 6.
26. José Manuel Castillo: 4.
27. Gabriel Casuso y D. Albertini: 9.
28. Lucila de Castro López: 0.
29. Fina Forcade Olivera: 23.
30. Francisco Díaz Rodríguez: 0.
31. José M. Quintana Herrera: 14
32. Carlos M. Palma y Valdés: 3
33. Radio Cremata y Valdés: 76.
34. Francisco Santos Campoy: 2.
35. Antonio Rodríguez Gómez: 3.
36. Tomás Gutiérrez Alea: 0.
37. Bernardo Latour Ollivier: 0.
38. Cipriano A. Odriozola y Díaz: 0
39. Enrique Capote Díaz: 1.
40. Arturo Cañas y Perdomo: 0.

Para Consejeros Provinciales

1. Alberto Pérez Díaz: 1.
. Francisco Valdés Herrera: 2.
3. Bernardo de Rojo Sierra: 14.
4. Guillermo J. y Fernández: 124.
4. Adolfo Fundora y Cartaya: 2.
6. Luciano Gutiérrez Brito: 1.
7. José Sainz de la Peña: 2.
8. Alberto M. de San Pedro y A.: 0.
9. Gabriel Valera Gutiérrez: 1.

NO QUIERE LUIS ESTRADA QUE SE LE HAGA PROPAGANDA

SANTIAGO DE CUBA, enero 22. DIARIO. Habana. Luis Estrada ruega a sus amigos que paralicen toda clase de labor en que sea señalado para obtener una cartera en el próximo Gobierno, toda vez que se debe únicamente a la política del doctor Miguel Mariano Gómez y que, siendo potestativo del futuro Sr. Presidente de la República, doctor omez, no desea que sus amigos hagan propaganda de ninguna clase en ese sentido y que agradece el buen deseo de todos los que en dicho asunto tenían el propósito de laborar.—GARCIA, Corresponsal.

SATISFECHOS EN AGUACATE DE LAS LABORES DE LA JUNTA ELECTORAL

AGUACATE, enero 22. DIARIO. Habana.—Los Delegados Políticos de los Partidos Unión Nacionalista, Conjunto Nacional Democrático, Acción Republicana y Liberal me informan que se hallan muy satisfechos de la absoluta imparcialidad que la Junta Municipal Electoral ha observado en este período electoral. La laboriosidad y eficiencia de los empleados, unidas al interés del doctor Manuel Vélez Pérez, Presidente de la misma, han hecho que resulte una de las primeras Juntas Municipales que terminará sus escrutinios, siendo muy felicitado por todos el recto y probo funcionario. FERNANDEZ HOYOS, Corresponsal.

OBSEQUIAN CON UN ALBUM AL DR. PELAYO CUERVO

Según se nos ha comunicado, se piensa obsequiar al Dr. Pelayo Cuervo Navarro, Candidato a la Alcaldía de la Habana por el Conjunto Nacional Democrático, con un álbum que ostente la firma de todos los que, en las próximas elecciones complementarias, otorguen su voto a dicho Candidato.

HA CAMBIADO SU OFICINA CENTRAL EL PARTIDO LIBERAL

El Sr. José Miguel Barroso, cumpliendo instrucciones del Comandante Enrique Recio, Presidente del Partido Liberal, nos ha comunicado que la Oficina Central, que funcionaba hasta ahora en Cuba 86, ha sido trasladada para la Manzana de Gómez Nº 245, donde continuará atendiendo todos los asuntos inherentes a la misma.

FERNANDO CUESTA MORA APOYADO PARA UN CARGO POR SUS AMIGOS DE ORIENTE

SANTIAGO DE CUBA, enero 22. DIARIO. Habana. — Intenso movimiento de opinión se está formando en Oriente para que en el próximo Gobierno Coalicionista ocupe un cargo el brillante periodista Fernando Cuesta Mora, figura destacada del Partido Liberal. Cuesta Mora es un legítimo representante de la intelectualidad de Oriente, consagrado perennemente a la defensa del liberalismo por medio de su palabra y su pluma. Cuenta con el decidido apoyo de la Prensa Oriental y los organismos oficiales de su partido, confiándose que obtenga un buen cargo, el que sabrá desempeñar con capacidad. Actualmente Cuesta desempeña la Jefatura de información del diario «Mundial», perteneciendo también al staff de «¡Adelante!». — GARCIA, Corresponsal.

"LA MODA"

LA CASA DE LOS PREMIOS GRANDES, se anota nuevos éxitos en todos los sorteos, no defraudando nunca las esperanzas de sus clientes.

$10 invertidos por usted en LA MODA, le aseguran la posesión del PREMIO MAYOR del próximo sorteo del día 29.

$70,000

ELIJA el número venturoso entre esta numeración que ofrecemos, al precio de $10 el entero y 1.00 la hoja, más su franqueo para el interior.

201	3895	12424	17999	20421	23565	25887	28029	30441
422	4126	13775	18049	20921	23764	26047	28320	30801
442	5557	13795	18220	21092	23955	26218	28350	31282
1362	6208	14116	18240	21446	23985	26238	28609	31762
1552	7699	15086	18350	21553	24006	26348	29360	31953
1773	8340	15597	18539	21573	24036	26537	29551	31983
1793	9280	16338	19170	21683	24116	26991	29671	32133
1853	9561	16418	19561	21882	24315	27168	29691	32334
2004	9760	16847	19581	22314	24725	27559	29900	32404
2034	9981	17278	19790	22143	25496	27579	30142	32424
3674	11893	17758	19991	22803	25666	27788	30212	32867
3865	12202	17979	20142	23284	25857	27989	30232	32923

"LA MODA"
ALONSO Y MENENDEZ
BILLETES DE LOTERIA EN TODAS CANTIDADES
San Rafael 31½. Telf. A-4281. Aptado. 2281. Telg. «Roalonso».

GANE MAS Y PRIMERO
comprando cada sorteo sus billetes en
"La Dichosa"
"La casa que mantiene a través del tiempo el record de los grandes premios".
Para los Sorteos Ordinarios enviamos a todas partes cualquier pedido a razón de $10.00 el entero más franqueo.
Compañía Central "LA DICHOSA"
Obispo y Compostela.—Tel. A-6770—Aptdo. 748. Habana.

En la tarde de ayer entró en bahía el vapor sueco "Kungsholm" que trajo 18 pasajeros y muchos turistas

La recaudación de la Aduana fué ayer buena, puesto que ascendió a $163,190.16. Han llegado dos yatistas. El «Iroquois», que estuvo varado, llegará mañana a La Habana

INFORMACION GENERAL DEL PUERTO DE LA HABANA

EL «FLORIDA»—De Miami llegó el vapor americono «Florida», que trajo 371 pasajeros, en su mayor parte turistas.

Llegaron en este barco los señores Hurtado de Mendoza y familia, María y Miguel Oscar Vidal, Otilia Bordes, Bernardo Echevarría, Ana y Dolores de la Pezuela, Carmen y Berta Serrano, Miguel Dubreq, A. Fernández Escarrá, José Arango, José A. Suárez y señora, Georgina R. Paisan, Guillermo Lage y señor, Juy Taquechel, Enrique J. Conill y familia, Manuel Ahedo, Cristina Pujol, Fernando Copinaty, Francisco Machado Mena, Adelaida Pérez, Fernando Martínez e hijo, Manuel Casanova, Alberto Maury, Virginia Cabrera, Mario Maury, Marta, Andrew, Francisco Basterrechea, Teresa Alejo, Ignacio S. Seva, el doctor Rafael Guas Inclán y familia, Hilda Labrada Bernard, Georgina Cuéllar e hijo, Mercedes Santana, Bernardo Cabeza y Mr. William Holman Davis, de la alta dirección de la Pacific SSC. o sea, la Mala Real Inglesa y el doctor Angel Izquierdo.

EL COCINERO DEL «VANDERBILT».—Por la vía aérea llegó John German, cocinero privado del millonario americano William K. Vanderbilt, que llegó ayer tarde en su yate «Alva», una de las embarcaciones más lujosas de bandera americana, que tiene hasta aviones.

El cocinero German perdió el yate cuando hizo escala en Miami.

EL «IROQUOIS» LLEGARA EL VIERNES.—El vapor americano «Iriquois», de la Clyde Line, que varó en un banco de arena y que trae 200 excursionistas, es esperado en La Habana el viernes, día 24.

LA RECAUDACION.—La Aduana de La Habana, recaudó ayer, la cantidad de $163,190.16.

EL «KUNGSHOLM».—Ayer tarde llegó de New York y escalas, el vapor sueco «Kungsholm», que trajó 18 pasajeros para La Habana y conduce 393 turistas en tránsito, así como dos polizones.

Entre los excursionistas del «Kungsholm», anotamos al Mayor inglés Harry Aird y familia, el periodista Edward Anderson y señora, Francis Blanck y señora, el artista Richard Crist y señora, el teniente de la policía de New YoYrk Mr. John Culhane, el publicista Charles Govestenberg, el Secretario de la Corte Suprema de New York Malcolm Giles y señora, el periodista sueco Pontus Henríquez, el banquero alemán Hissehland Kurt y familia, la danzarina Virginia L. Kelsey y el banquero americano Masur Stain y familia, lo artista Rosalind Ranch, el banquero Joseph Sixto y familia.

SALIDAS.—Salieron ayer el «Belsay», para Cárdenas; el «Comercial Alabama», para Cristóbal; y el italiano «Recca», para Génova, vía Las Palmas.

MULTAS.—El Capitán del Puerto, señor Hernández, ha impuesto las siguientes multas por infracciones del Reglamento del Puerto:

A Santiago Alfonso Potrón, de la lancha «Pinos de Baire», por no tener documentos.

A Domingo Pérez, de la lancha «Yolanda», por carecer de documentos.

A Ernesto Caballeira, por no estar despachando la lancha «Otilia».

TRIPLE CHOQUE.—El vigilante 60 Sampere, procedió al arresto de Pablo Prieto Hernández, chofer del auto chapa particular número 3928 y a Conrado Varela Abella, de Soledad 16 y chofer del auto chapa particular número 38,118, porque se causaron averías mutuas en un triple choque ocurrido en el Malecón, pero la otra máquina, que era un Studebaker, pintado de negro, se dió a la fuga y fué la verdadera culpable del accidente, donde no hubo lesionados.

—Alberto Valdés dió cuenta de que un sujeto de la raza negra, le causó lesiones al maltratarlo de obra.

FALLECIO UN TRIPULANTE DEL «FLORIDA»—Edward P. McGetuck, tripulante del «Florida», pereció ahogado en la bahía de Miami, al caerse al mar, al regresar a bordo.

El cadáver fué enviado a Mobila, donde vive su familia.

DOS YATISTAS.—Por el «Florida», llegaron Paul Hurlburt y Smith y Beeve Bouden, yatistas americanos que vienen a tomar parte en las regatas.

SERA REMITIDO A LA CARCEL.—Se ha resulto por el comisionado de Inmigración, doctor Bolaños, que cuando regrese el egipcio David Asimid, que fué deportado y que no fué admitido en El Cairo, sea remitido a la Cárcel, por no ser posible sostenerlo en Tiscornia.

LOS QUE LLEGARON HOY.—Hoy llegarán el «P. Lincoln», de San Francisco; el «Cuba», de Tampa; y el «Quirigua», de Cristóbal.

MERCANTIL NACIONAL, S. A.
Billetes de Loteria
San José y Zulueta. — Bajos del Centro Asturiano.
Apartado No. 2363—Habana

En los primeros días del mes de Febrero se pondrán a la venta los Billetes del SORTEO EXTRAORDINARIO No. 997„ "PRO-RECONSTRUCCION DE SANTA CRUZ DEL SUR" que se jugará el día 11 de Marzo próximo.

Por ser el "Sorteo de San José"; tener $250.000 (UN CUARTO DE MILLON) el PREMIO MAYOR y valer $25.00 el Entero y 25 centavos fracción, no dudamos no quedará nadie en Cuba que no compre de los mismos, ayudando así a la reconstrucción de esa Ciudad que despiadadamente fue arrasada por un ciclón.

ENVIAMOS BILLETES AL INTERIOR. PIDANOS COTIZACION

Los Emigrados van a celebrar el día 28 una gran velada

Quieren conmemorar la fecha del Nacimiento de Martí. Será en el antiguo Colegio de Belén

El día 28 del corriente, a las ocho y media de la noche, celebrará la Asociación Nacional de Emigrados Revolucionarios Cubanos, una velada en conmemoración del natalicio de Martí, en los salones de la Academia de Artes y Letras, en la calle de Acosta esquina a Compostela, antiguo edificio del Colegio de Belén. Al propio tiempo tomará posesión de sus cargos la nueva directiva de la asociación.

Comenzará la velada con la ejecución del Himno Nacional por la Banda Municipal. Abrirá el acto el doctor Teodoro Cardenal y Gómez con breves palabras. Se entregarán los diplomas de Presidente de Honor de la Asociación al señor Presidente de la República y al señor Ignacio Piñar y Pérez. A continuación el Diploma de Socio de Honor al doctor Gabriel García Galán.

Después de la toma de posesión de la Directiva, hablará el doctor García Galán, y continuarán los números de que consta el programa seleccionado para tan solemne acto.

PENSION COMPLETA

Hasta el 1o. de Julio desde $3.00 a $6.00 diarios
Desde Julio 1o. a 30 de Sept. desde $3.50 a $7.00 | Según Habitación

Habitación con vista exterior, desayuno, almuerzo y comida, disfrute de las aguas y los baños minerales, del Parque, de los manantiales y extensos terrenos del Balneario.

Si no puede venir a los manantiales, ellos irán a su casa pidiendo el agua a su depósito: Tacón número 4. Teléfono A-7627.

$0.90 EL BOTELLON DE 20 LITROS

GRAN HOTEL DEL BALNEARIO

¿SE SIENTE USTED CANSADO?

TOMESE UNA VACACION EN EL "GRAN HOTEL DEL BALNEARIO DE SAN MIGUEL DE LOS BAÑOS"
— EL PARAISO DE CUBA —

A 800 pies sobre el nivel del mar, en el centro de un valle primoroso rodeado de bellísimas montañas, con manantiales de AGUAS recomendadas por todos los médicos más afamados y comprobadas por más de dos siglos como milagrosas para la curación de las afecciones de las vías digestivas y urinarias, para la diabetes y todos los trastornos de la nutrición.

El GRAN HOTEL DEL BALNEARIO es una magnífica construcción con 50 habitaciones confortables, restaurant de primera clase, baños minero-medicinales, parques y arboledas, juegos de salón y al aire libre. Médico Director. Farmacia, Laboratorios Clínico e Hidrológico y todos los adelantos modernos.

Haga su viaje en el confortable coche pullman de los Unidos de Matanzas, especial del Gran Hotel, que sale todos los días a las 3 y ¼ de la tarde, desde Teniente Rey y Monserrate. Café «Yara».

DIRIJASE AL GRAN HOTEL DEL BALNEARIO. SAN MIGUEL DE LOS BAÑOS
INFORMACION EN LA HABANA POR EL I-3324.

M.E.C.D. 2016

VALLE INCLAN, EL FAUNO MUTILO

Por RAFAEL HELIODORO VALLE

SI alguna vez don Ramón se expresó en verdad —el maravilloso embustero— fué cuando dijo a nuestro Alfonso Reyes: —México me abrió los ojos y me hiz poeta. Hasta entonces, yo no sabía qué rumbo tomar. Y agregaba: —¡Y decidí irme a México, porque México se escribe con x!

Dos veces vino Valle-Inclán a esta tierra que le dió tantos materiales de imaginería para sus divinas fábulas. La primera cuando en un recodo del tiempo se encontró con la Niña Chole, cuya belleza bárbara dejó indeleble en las páginas de su «Sonata de Estío»; y fué entonces cuando hizo sus primeras armas, como periodista, en «El Imparcial», en la sección de traductores que dirigía don Balbino Dávalos. Alguna vez, charlando con él en los pasillos del Regis, más allá de la media noche, cuando estábamos en los jardines resplandecientes de su conversación, nos refería que fué sargento del Ejército Mexicano, a las órdenes del general Rocha, aquel que mordía los vasos al beber. Y la segunda, cuando en 1921 vino invitado por el Gobierno, en calidad de huésped de honor, a las fiestas del Centenario. Pero él, aún ausente su persona física, seguía viviendo estíos y primaveras en el México que recreaba en sus cuentos de opio y en sus tertulias de café.

Eramos sus oyentes —porque él monopolizaba la palabra— en la tertulia que habíamos improvisado entre los gallos y la medianoche, don Ricardo Fernández Guardia y Raúl Porras, el biógrafo de Lima, para quien los chismes de Valle-Inclán eran manjar imponderable. Y se nos reveló «causeur» en aquellas charlas a que lo invitó Vasconcelos para que en el Anfiteatro de la Preparatoria explicara el origen de las «Sonatas» y que hasta hoy no han tenido émulo en el prestigioso recinto.

Y la comida en «Los Monotes», y la noche del Principal en que la Rivas Cacho estuvo airosa, y la cena en que estuvieron Montenegro, Enciso y Porras y en la que don Ramón se superó disertando sobre las cosas estupendas de España y de América. Y la fiesta que en el Restaurante Chapultepec fué dada a los delegados del Congreso Internacional de Estudiantes, cuando después de la arenga del poeta Pellicer, habló así el mago de «las barbas de chivo»:

«Ilustre Rector: animosos estudiantes: Voy a brindar por vosotros y por la juventud que representáis. Yo, que siempre he sido el eterno joven, os admiro. Para conservar siempre los ideales y la fragancia juveniles, hay que dar un salto mortal, con peligro de romperse el espinazo. Y yo lo he dado. Constantino, con el objeto de allegarse soldados, proclamó el infundio de que había visto la cruz «in hoc signo vincis». Pero desde ese preciso momento, Constantino, en vez de hacerse cristiano, dejó de ser cristiano... Seamos rebeldes... La juventud vive ahora en una sincera rebeldía».

LA FLOR DE SU FIGURA

En «Cartones de Madrid', Alfonso Reyes lo atrapó en estas líneas: «Don Ramón es una figura rudimental, de fácil contorno; el mirarlo incita a dibujarlo: con dos circulitos y unas cuantas rayas verticales queda hecha su cara (quevedos y barbas); y con cuatro rectas y una curva su mano derecha (índice, cordial, anular, meñique y pulgar). Cara y mano: lo demás no existe, o es sólo un ligero sustentáculo para esa cara y esa mano...»

Y Manuel Horta, convocando sus añoranzas, lo recuerda así: «Es amplia la frente, pálida y envejecida. La silueta general es flaca, huesuda, con el pecho hundido y una sola mano moviéndose en la penumbra. La barba escurre lacia y ceniciena y a momento se agita levemente con el airecillo que se cuela por la ventana que ofrece luz mercurial. Como dos chispas verdosas y satánicas brillan los ojos pecadores tras el cristal opaco de los grandes quevedos, de los desmesurados anteojos con arillo petuante y quintañón. La voz es fina, como un silbido, y en los períodos del entusiasmo y la controversia se agiganta, se hace hueca, con sonoridades extrañas, como si viniera de otro siglo... Y si la ira llega hasta el pecho hundido y estremece todo el esqueleto del hombre, entonces, la chispa de los ojos se hace terrible, y tiembla en aquel ambiente de tabaco y camaradería, un muñón florecido de leyendas».

Ambiente de iluminaciones y de trasgos en el que vivía don Ramón. ¿Quién ha dicho que el que vive entre fantasmas acaba por ser uno de ellos? Eduardo Colín tuvo que hacer esta declaración categórica: «Don Ramón del Valle-Inclán existe. Yo lo vi con los ojos de la cara y lo oí con mis propios oídos. Comienzo por declarar esto porque muchos creen que tal nombre sólo corresponde a una mixtificación; que su retrato es supercheria; que el autor de la «Sonata de Otoño» no es un individuo registrado en el censo de una ciudad española, que viaja en tranvía y tiene su papeleta de elector. Supónese su efigie tomada de uno de esos lienzos de museo que representan hijodalgos, patricios de otras edades, y, más puntualmente, que ha sido calcada de esas espirituales, dignas y pías figuras que asisten al entierro de Orgaz en el famoso cuadro del Greco».

DESCUBRIDOR DE MEXICO

Una de las páginas más bellas que viajero de Occidente ha escrito al descubrir el paisaje mexicano es la que don Ramón nos dejo en su «Sonata de Estío». Quizá fué entonces cuando ideó escribir la biografía de Hernán Cortés. Hay el México de Bernal Díaz, el de Humboldt, el de Valle-Inclán; pero el de éste es el más fabuloso.

Y esta es la página: «Ensoñador y melancólico permanecí toda la tarde sentado a la sombra del foque, que caía lacio sobre mi cabeza. Solamente al declinar el sol se levantó una ventolina, y la fragata, con todo su velamen desplegado, pudo doblar la Isla de Sacrificios y dar fondo en aguas de Veracruz. Cautiva el alma de religiosa emoción, contemplé la abrasada playa donde desembarcaron antes que pueblo alguno de la vieja Europa, los aventureros españoles, hijos de Alarico el bárbaro y de Tarik el moro. Vi la ciudad que fundaron, y a la que dieron abolengo de valentía, espejarse en el mar quieto y de plomo como si mirase fascinada la ruta que trajeron los hombres blancos: A un lado, sobre desierto de granito, baña sus pies en las olas el Castillo de Ulúa, sombra romántica que evoca un pasado feudal que allí no hubo, y a lo lejos la cordillera del Orizaba, blanca como la cabeza de un abuelo, dibújase con indecisión fantástica sobre un cielo clásico, de limpido y profundo azul. Recordé lecturas casi olvidadas que, niño aún, me habían hecho soñar con aquella tierra hija del sol: Narraciones medio históricas, medio novelescas, en que siempre se dibujaban hombres de tez cobriza, tristes y silenciosos como cumple a los heroes vencidos, y selvas vírgenes pobladas de pájaros de brillante plumaje, y mujeres como la Niña Chole, ardientes y morenas, símbolo de la pasión que dijo un cuitado poeta de estos tiempos.

«Como no es posible renunciar a la patria, yo, español y caballero, sentía el corazón henchido de entusiasmo, y poblada de visiones gloriosas la mente, y la memoria llena de recuerdos históricos. La imaginación exaltada me fingia al aventurero extremeño poniendo fuego a sus naves, y a sus hombres esparcidos por la arena, atisbándole de través, los mostachos enhiestos al antiguo uso marcial, y sombríos los rostros varoniles, curtidos y con pátina, como las figuras de los cuadros muy viejos. Yo iba a desembarcar en aquella playa sagrada, siguiendo los impulsos de una vida errante, y al perderme, quizá para siempre, en la vastedad del viejo Imperio Azteca, sentía levantarse en mi alma de aventurero, de hidalgo y de cristiano, el rumor augusto de la Historia».

ICONOGRAFIA

Si la obra impresa de Valle-Inclán es numerosa, su iconografía supera a la de los escritores de su tiempo. Hay dibujos, retratos, apuntes, en que ha dejado —perfecto de gracia en el tiempo, con su aire de alquimista o de brujo— Juan Echevarría, Moya del Pino, Anselmo Miguel Nieto, García Cabral, R. Fuente, Sirio, Massaguer, Fresno y Toño Salazar.

BIBLIOGRAFIA

«Valle-Inclán y sus esperpentos», Cristóbal de Castro («La Esfera», 16 de Octubre, 1926); «Don Ramón del Valle-Inclán» en «Siete Cabezas», Eduardo Colín (1921); «Don Ramón, emperador» («Heraldo de Madrid», 14 de marzo, 1923); «El viaje de don Ramón María del Valle-Inclán» («Excelsior), México, 22 de agosto, 1921); «Una novelucha de Valle-Inclán», Federico Gamboa («El Universal», 22 de noviembre, 1926); «La última obra de Valle-Inclán. La novela de tierra caliente», Gómez de Baquero («Diario de Yucatán», 6 marzo, 1927.; «Tirano Banderas», Martín Luis Guzmán («Repertorio Americano», San José, 1927); «Cuentos, estética y poemas», notas y selecciones de Guillermo Jiménez (México, 1919); «Los españoles y Valle-Inclán», F. M. de Olaguibel, «El Universal», 15 de Noviembre, 1921); «Valle-Inclán habla de México», Ortega («El Universal», 8 de septiembre 1926); «Valle-Inclán, teólogo» en «Cartones de Madrid (1917); «Valle-Inclán y América» («La Pluma», Madrid, 1923); «Simpatías y diferencias», Alfonso Reyes; «Cena de magia», Rafael Heliodoro Valle, («La Prensa», Buenos Aires, 13 de mayo, 1934) y «El México fabuloso de Valle-Inclán», Arqueles Vela («El Imparcial», Guatemala, 13 de abril, 1927).

Méximo, enero, 1936.

DE DIA EN DIA

POR encima de toda otra consideración, a las calles habaneras debió restituírseles oficialmente el nombre con que son popularmente conocidas.

Pero el «Amigo de la Ciudad» y erudito escritor Emilio Roig, se aferró a unas reglas por él concebidas para la nominación de las calles y ha logrado, como se ha visto, llevarlas a un Decreto Ley presentado al Consejo de Secretarios por el Burgomaestre.

En honor a la verdad con lo legislado, se reduce en gran parte el embrollo a que se había llegado en la nominación callejera; mas las reglas del doctor Roig adolecen del gravísimo defecto de no tener excepción, sin la cual parece que no hay regla perfecta, a juzgar por lo que afirma un viejo refrán.

Y, efectivamente, por consecuencia de eso, el Decreto Ley hace incurrir a la ciudad en lamentables descortesías, que en algunos casos llegan a tener el carácter de internacionales.

De estas últimas, una de las destinadas a tener más resonancia es la que afecta a España.

Se lo advertí oportunamente al Dr. Emilio Roig en una conversación que tuve el gusto de sostener con él en el bufete del Dr. Luis Machado. No logré, por lo visto, convencerlo. No sé si tendré más éxito ahora con el señor Alcalde o con el Consejo de Secretarios a quienes me dirijo, para que consideren el punto, que estimo que merece la pena.

Ocurre, en efecto, que, por virtud de la rígida aplicación de las reglas sugeridas por el distinguido escritor, España es la única nación de las que «tienen calle» en la Habana cuyo nombre se borra de la importante vía (la 17 del Vedado) que se había titulado así, en demostración de afecto, cosa que no sucede con México, Brasil y Bélgica, no obstante que esas tres naciones dan sus respectivos nombres a calles que llevan otros ya seculares, por los que son popularmente conocidas.

Y menos mal que el nombre de España hubiera sido borrado de la calle 17, alegándose estar obstruccionando el sistema de nominación numérica que tiene el Vedado, para darle en compensación ese nombre a cualquier otra vía bien edificada o céntrica.

Mas en vez de hacérsele esa distinción a la progenitora, se le manda para los «files» de uno de los barrios más destartalados y polvorientos, sin perspectiva siquiera de mejores días, asignándosele ese nombre glorioso, correspondiente al solar de veinte naciones americanas, que sólo por Roma es igualado en grandeza histórica, al empate caprichoso de dos míseras calles, desiguales en anchura y trazado: las de Vives y Alcantarilla, calles que, si a eso vamos, también se las seguirá llamando por su viejo nombre.

De modo que hasta se dará el chocante caso de que leamos un día esta dirección: «España, antes Alcantarilla».

Y España, no caben términos medios, o no se merece nada o es acreedora a que no le demos su nombre a una calle que huele a cloaca.

TARTARIN DE TARASCON.

MERCADERES y MERCADERIAS

Por ALBERTO C. VILA

Una de las características de la presunta Ley Azucarera que glosaba ayer en estas mismas columnas, es la de su inconsistencia jurídica. Ahora que las querellas políticas han puesto de moda el concepto, podríamos decir que es rotundamente inconstitucional; no porque de su aplicación resulten fueros y privilegios, como los que se confieren a los ochenta ingenios que pueden elaborar sin restricción alguna hasta 50.000 sacos; ni porque deje al arbitrio de funcionarios extraños a la industria azucarera cuotas y márgenes caprichosas; sino por la razón elemental de que el Gobierno cubano, desde el mismo instante en que el Convenio de Bruselas quedó extinguido, no puede apoyarse en ningún precepto del que resulte jurídicamente ni su derecho ni su obligación de erigirse en regidor y partidor de las empresas privadas que explotan la riqueza, incurriendo en una típica confiscación que ningún jurista que se respete podría aconsejar.

Los productores de azúcar, alucinados por algunos de sus capitanes más destacados, cometieron la ligereza de crear «per se» la Comisión Exportadora y el Instituto Azucarero, que devinieron a la postre en lastimosos centros burocráticos, que engullían con voracidad los recursos sutraídos a la esquilmada producción de azúcar; pero decursados los cuatro años del Convenio, el Gobierno no puede hacer otra cosa que disolver aquellas organizaciones, dejando a los productores, dueños absolutos de su riqueza, enriquecerse o arruinarse libremente; rectificar sus yerros o reincidir en ellos, pero sin imponerlo el Estado, como si fuera uno de sus permanentes designios intervenir la administración de los negocios privados; cuando Mussolini o Stalin tengan algún imitador poderoso en estas latitudes, podrá acontecer esa intromisión como elemento concomitante con las demás instituciones estatales; pero no en los imperativos de nuestro régimen actual. Bien está que el Gobierno asigne cuotas equitativas a los Ingenios en la porción exportable a los Estados Unidos; en ese caso se trata de cumplir las estipulaciones de un Tratado, que es un contrato entre países, que compete fiscalizar a los gobiernos; pero en el resto de la producción tiene tanto derecho a inmiscuirse el Gobierno como lo tendría para obligarnos a comer la misma cantidad de alimentos a todos los ciudadanos.

Cuando se firme otro Convenio, en Bruselas o en la Manchuria; cuando Cuba se obligue como nación, de ahí nacerá la capacidad del gobierno para regular los medios de hacer efectiva su obligatoriedad: mientras tanto, esa y todas las disposiciones gubernativas que menoscaben o limiten el albedrío de los productores de azúcar, serán Bandos sin envergadura jurídica ni moral.

En el orden práctico, yo me atrevo a afirmar que no existe un solo restriccionista convencido; hay en cambio muchos que fingen su restriccionismo, como los monaguillos y sacristanes fingen su devoción, hasta que los feligreses depositan su óbolo en el cepillo de las ánimas.

Un restriccionismo que pone a salvo a un grupo de productores para quienes no reza ninguna de las limitaciones comunes a los demás, tiene que contar muchos «devotos» tan sinceros como los sacristanes. Pero si esas mismas trabas sin raigambre jurídica, fuesen impuestas con equidad a todos cuantos siembren y fabriquen azúcar, le hubiera costado mucho trabajo al señor Secretario de Agricultura encontrar un solo restriccionista.

Defender la restricción como una medida precautoria de interés público; demostrar la necesidad técnica de esas regulaciones; citar los postulados económicos que aconsejan esas mediatizaciones; enunciar los exitos de experimentación de las restricciones, reiteradamente ensayadas en la post-guerra; demostrar con cifras y estadísticas la utilidad que puede traerle a la economía nacional; todo eso, es un apriete en que quiero ver a los adalides de la restricción. Porque nada que no resulte vano sofisma, loca conjetura o equilibrio dialéctico, puede exhibir quien se empeñe en demostrar que es saludable un tratamiento que ha hecho millares de víctimas y no ha curado un solo paciente; bastaría con señalarle al insensato el Cementerio. Ese ha sido el desolador epílogo de todos los artificios económicos ingeridos por la presuntuosa tecnocracia parapetada en equívocas conclusiones de la ciencia económica: un Cementerio de ilusiones, de esperanzas de ensoñaciones, y también de auténticos cadáveres de criaturas humanas; las que cayeron exhaustas de hambre, ateridas de frío, mientras los «expertos» se obsedían en un cruento juego de cubiletes con la superproducción y el desempleo, dos modernos jinetes apocalípticos de la post-guerra, que han saturado la humanidad de fórmulas igualitarias cuyo contenido ideológico lleva el sedimento de todos los odios y resentimientos.

La ciencia económica no puede ser dogmática; de Ricardo y de Adams a Roosevelt, median varias generaciones que cambiando el ritmo de sus vidas ofrecieron cuadros distintos a la observación del economista; pero es un despropósito pretender la alteración de las leyes naturales fabricando artificios económicos que rijan la vida humana, cuando ha de ser imperativamente la vida la que determine los fenómenos de la Economía.

En biología, los ocultos designios de la Naturaleza, tienden a salvar para la perpetuación de la especie, los ejemplares más aptos; en la lucha económica es incomparable desatino contrariar el rumbo inalterado de esos designios; sobrevivirá siempre el más apto; y mal comprenden este incuestionable pensamiento los que decretan, so capa de necesidades defensivas inexistentes, la debilidad de un país que tiene condiciones intrínsecas para subsistir en la lucha económica como el más fuerte.

No entra en mis propósitos del momento hacer el distingo entre nuestra fuerza económica como nación y como asiento territorial de la economía norteamericana; el tema es atrayente, pero no hace al caso; lo innegable es que nuestra única fuerza es el azúcar; y que no puede hacerse nada más descabellado, igual en un sentido económico que nacionalista, que desperdiciarla, fragmentarla, restringirla, cuando es con ella con la única que podemos sobrevivir en la lucha económica por la vida.

Deténganse en esta reflexión los que al confeccionar las leyes, piensan en los mercaderes y no en las mercaderías.

Enero 21, 1936.

anuncio

1 d.—23.

Semana de las Medias.

Importantes Rebajas

Medias de seda pura en los más finos tejidos de chiffón, chiffón extrafino, semidoble y gasa, en exquisitos colores de novedad. Un surtido amplísimo. Calidad de garantía

Rebajadas de 70c. a 55c.
Rebajadas de 80c. a 65c.
Rebajadas de 1.00 a 80c.
Rebajadas de 1.15 a 90c.
Rebajadas de 1.50 a 1.20
Rebajadas de 2.00 a 1.60
Rebajadas de 2.25 a 1.75

Semana de los Pañuelos.

Importantes Rebajas

Pañuelos de opal y de hilo de finísima calidad en exquisitas estampaciones y colores; unos con dobladillo hecho a mano; otros bordados

Rebajados de 12c. a 8c.
Rebajados de 20c. a 12c.
Rebajados de 30c. a 20c.
Rebajados de 45c. a 30c.
Rebajados de 75c. a 50c.

Para niñas, Desde 45c. hasta 60c. Cuarto docena.

Semana de los Escarpines

Importantes Rebajas

Escarpines de fibra y de hilo, lisos y calados, en exquisitos colores combinados. Un extenso surtido. Tallas: 7 al 9 1/2

Rebajados de 25c. a 18c.
Rebajados de 35c. a 23c.
Rebajados de 40c. a 27c.
Rebajados de 45c. a 32c.
Rebajados de 50c. a 37c.
Rebajados de 55c. a 42c.

PLANTA BAJA

El Encanto

PALABRAS SOBRE MANUEL SANGUILY

Por RAUL MAESTRI

BIEN hace «La Voz del Aire» al honrar, con motivo del undécimo aniversario de su muerte, el recuerdo de Manuel Sanguily y Garrite, soldado, escritor, tribuno y estadista, que si fué eminente en cada uno de estos aspectos, en la síntesis de todos ellos que integró su personalidad recia y austera, ofreció a la patria el tesoro de un definido e inmarcesible valor personal.

No tengo que subrayar, señoras y señores, la íntima satisfacción con que he recibido la solicitud de dirigir a ustedes, esta noche, unas cuantas palabras a propósito de la fecha luctuosa. Y menos aún las obvias razones que justifican el que no se espere de esta ocasión, otra cosa que eso: unas cuantas palabras.

Sería grato el disponer de los elementos necesarios para ahondar en la vida y en la obra, para destacar cumplidamente el carácter de un cubano como Manuel Sanguily. Pocas muestras pudieran señalarse de la crisis del pensamiento y de la sensibilidad cultural en nuestro país durante la última década transcurrida, como el silencio producido en torno a tan señera memoria. Aún el nobilísimo esfuerzo del señor Manuel Sanguily y Arizti, al recopilar y editar hasta siete tomos de las obras completas de su progenitor que él proyecta, no ha bastado para vencer la general indiferencia, solamente explicable en razón de las insólitas circunstancias por que ha atravesado Cuba en el mencionado período de tiempo.

La fecha, relativamente reciente, de su fallecimiento, permite hablar de Sanguily como de un contemporáneo. Y en este hecho se nos brinda la más exigente piedra de toque para juzgar los quilates de su gloria. No hay que temer, a su respecto, a los espejismos que obran el tiempo o el espacio. Se le puede apreciar como al microscopio, pues que su vida transcurrió entre hombres la mayoría de los cuales aún vive. Pero cabe también, frente a Sanguily, un otro método, que llamaríamos macrocósmico, y que se justifica en cuanto la problemática a la que fundamentalmente dedicó su energía y su inteligencia pertenece ya al acervo de la historia.

Desde el uno tanto como desde el otro punto de vista, Sanguily sale ileso de la prueba. Como estadista y como repúblico, ya en Cuba Libre, su ejecutoria no desdice de la anterior bien ganada como veterano, como conspirador y como «laborante». Su conducta como hombre público siguió siempre la norma de una integérrima honestidad. Se podrá o no disentir de la posición por él asumida en determinadas situaciones, por ejemplo, cuando la Convención Constituyente de Guáimaro, cuando la Asamblea del Cerro, cuando la discusión y votación de la Enmienda Platt. Pero nadie y nunca podrá, a menos de caer en el abismo cenagoso de la calumnia, poner siquiera en duda el ánimo sincerísimo y virilmente ingenuo que le guió en todas las decisiones de su carrera.

Igual consecuencia que en su vida política, adviértese en su vida intelectual. Había en él, a despecho de la ingente actividad de su existencia, un escepticismo y una como melancolía subyacentes que, unidas a la fogosidad de su temperamento, le hacían ser —con frecuencia— el hipercrítico. Descúbrese en él, sin embargo, una vigilante voluntad de justicia, ora frente al libro o el autor que analiza, ora con el público o consigo mismo. Sabía rectificar un previo juicio, cuando la rectificación se imponía a su conciencia. Y sentía, como responsabilidad personal, la genérica responsabilidad del hombre de pluma —indigno de responder a la atención del lector con artimañas de frivolidad o de pedantería. Discurría sobre lo que sabía, y en cuanto su saber se lo permitiera; expresaba lo que sentía, y allí donde su sentimiento enmudecía, enmudecía también su retórica, que de esta suerte fué retórica de buena ley. Y es así como el «penacho» de orgullo que se divisa a través de sus páginas y de sus discursos, flota al viento de la historia erguido sobre la verdad de un hombre verdadero.

Por otra parte, los títulos objetivos que legitimizan la grandeza de Manuel Sanguily se ofrecen contundentes como puños. Adolescente casi, y presa todavía en su retina la imagen infinitamente dulce, de padre esencial, de don José de la Luz y Caballero, se lanza al campo de la precaria insurrección, donde es un soldado como los demás pero un talento como ninguno. Entre el Zanjón y Baire, durante esos diecisiete años decisivamente plásticos del desarrollo nacional, Manuel Sanguily es, en las barbas mismas del oligarca extranjero y de sus cómplices de todas las filiaciones, la voz inmutable, cierta y única de la patria irredenta. El, en Cuba, y Martí en el resto de la América, encarnaban en aquellos momentos, ante el olvido o el asombro de propios y extraños, el programa radical y esencialmente cubano: el programa separatista.

En la emigración, durante la guerra del 95, Manuel Sanguily fué un servidor insustituíble para Cuba y para su Delegación. Posteriormente, en la República, marca una pauta de perspicacia y de celo patrióticos —desgraciadamente no secundada por sus colegas— al proponer al Senado una legislación anti-latifundista, y también como Secretario de Estado al asumir, en delicadísimas circunstancias internacionales, la más decorosa y enérgica postura.

Sanguily —digámoslo en los términos más sencillos— sirvió a Cuba con hechos y con palabras. Y no cobró, ni jamás soñó en cobrar, ciertamente, la «libra de carne sobre el corazón» del mercader veneciano.

Su influencia como político —en la más entrañable acepción del vocablo— habrá de ponderarse algún día, ojalá que cercano. Quizás, si en razón precisamente de aquella predisposición de él hacia la crítica —entendiendo la palabra no meramente como cosa de profesión, sino como actitud de conciencia— se mermaron las máximas posibilidades de dirección histórica en él latentes.

Igual ponderación demanda su labor de publicista, que necesariamente asumió la forma de ensayos y monografías, acorralada por los menesteres cívicos que pesaban sobre su conciencia. Y es el milagro que, coincidiendo así con apremios incesantes de otra índole, la obra de Manuel Sanguily —de un hombre que durante diez años, los de la Guerra Grande, no dispuso de recursos ni de reposo para estudio alguno, y que se movía en un ambiente de colonial provincianismo— ofrezca en abundancia momentos de una absoluta beligerancia intelectual, más allá de cualesquiera consideraciones de contingencia. Un estudio de su estilo serviría para calar escrupulosamente el hecho. Su época se caracterizó, en el dominio de la cultura hispánica, por un lenguaje deliquescente y fácil y por un gesto melodramático y tartufesco. Sanguily, en cambio, sin dejar de ser un hijo del siglo, se mantuvo dentro del ámbito de una elocuencia genuina y elegante, dentro de una expresión a un tiempo fluída y digna. Fué un escritor y un orador de pulquérrimo buen gusto.

En aquellos tiempos, Cuba era una pequeña isla maravillosa en el mundo que hablaba español. Sanguily, Varona, Montoro, Piñeyro, Merchan —para no citar más que estos nombres— ¿habría muchos pueblos hermanos del nuestro en la lengua y en la raigambre cultural, que hubieran podido ofrecer superiores testimonios de madurez literaria?

No podemos siquiera pretender, señores radioyentes, una incursión, por fugaz que fuere, en lo fundamental de Manuel Sanguily, en su carácter, que fué lo que —al cabo— dió sentido y norte a todos sus actos y sus palabras todas. Cuantos personalmente le conocieron conservan de su amistad un anecdotario que debería salvarse para regalo de las generaciones por venir. En la lectura de sus escritos la atenta observación descubre a cada paso la impronta de aquella individualidad inconfundible. Fué un hombre genial e irreductible que tuvo fuerzas para permanecer él mismo en un país de gentes anárquicas en el comportamiento pero desoladoramente mostrencas en el espíritu. Fué un hombre, en fin, que no tuvo miedo a la vida, y que la domeñó con el doble biceps del ideal y del deber.

Enero 23 de 1936.

El origen de la palabra 'guerra'

Por Aginarco, exclusivo para el Consolidated Information Service de Nueva York.

Nuevamente vuelve a oírse en todos los labios esa palabra fatídica, terrible, que con sólo dos sílabas, expresa todo un cortejo de matanzas, horrores, incendios, desolaciones: GUERRA. Su doble erre nos recuerda el retumbar de los cañones y el brillo de las bayonetas, y lo que es todavía peor, esa muerte lenta de las trincheras que son las guerras modernas.

La palabra guerra, apareció en nuestras bellas lenguas latinas al mismo tiempo que descendían sobre nuestras llanuras las hordas invasoras de los bárbaros capitaneados por Atila. En la lengua ruda de estos ejércitos que se precipitaron ávidos de sol y de botín hacia las tierras del Sur, werran era el desorden, la matanza. Y nuestros pueblos mediterráneos sufrieron en su vocabulario naciente esta palabra que parecía grabada rudamente por la punta de una lanza gótica: GUERRA.

Naturalmente, los romanos conocían también la guerra, puesto que la lucha es tan antigua como la sociedad humana; pero en el combate, los romanos no perdían nunca aquella dignidad que asombraba a sus mismos adversarios. La historia de las guerras romanas es muy rica en episodios en que dos campeones de las dos partes se batían mientras que los ejércitos asistían inmóviles al encuentro. O bien, era la lucha entre escuadrones de ambos bandos, entre dos legiones: una lucha siempre ordenada y digna: un duelo en grande. Y en efecto, bellum no es más que una transformación de duellum. De esta palabra «bellum» que encierra toda la gloria de Roma, no nos queda más que un recuerdo lejano, en ciertos derivados: belicoso, beligerante.

En otros países se ha tenido un procedimiento etimológico distinto. Y es que las lenguas siguen la evolución de los pueblos: un pueblo cuya actividad tiende a la fabricación de instrumentos guerreros de destrucción, cada vez más terribles, fabricará también, inconscientemente, palabras más terribles. Los bárbaros introdujeron en nuestras lenguas una palabra para guerra que, por su etimología, recordaba el tumulto desordenado de su guerra: era una palabra demasiado fuerte para nosotros, pero sin embargo muy débil todavía para los que nos la rabían dado: buscaron entonces, otra más violenta. En las lenguas alemanas, la guerra es «krieg» nacida de una raíz gólica—«kric»que significa: «aullar». Existe en esta palabra la sonoridad del grito feroz que debe espantar al enemigo. Nace de ese mismo instinto que impulsa al salvaje a tatuarse o a pintarse de una manera espantosa a fin de aterrorizar al adversario. Las antiguas máscaras de los guerreros japoneses tienen el imsmo fin. Según la historia japonesa, los «hayats», los famosos guerreros de «Hyuga» y de Osumi, debían su superioridad sobre el enemigo a sus célebres pelucas rojas. Durante el combate lanzaban aullidos imitando al ladrido de los perros y hacían retroceder a sus adversarios.

En ruso, la evocación fonética de la palabra guerra es también curiosa y exacta: Vo es el aullido del lobo: voina o boina, es la guerra. Y esta misma raíz es la que ha engendrado la palabra guerra en casi todas las lenguas esclavas. Es el eslavo antiguo, boi, significaba: destrucción, matanza. Raz-boi era el homicidio, en la actualidad esta palabra quiere decir: GUERRA.

En casi todas las lenguas, encontramos el mismo fenómeno en la palabra que significa guerra ha sido tomada de los pueblos que vivían fuera de las fronteras de los países cultos, mientras que la palabra paz fué sacada del tesoro lingüístico nacional.

BROMAS Y VERAS

Por Joaquín ARISTIGUETA

El martes último se reunió un nutrido grupo de personas distinguidas en el «Lyceum» para oír la primera de la serie de conferencias que, acerca del teatro, nos ofrecerá el ilustre compañero señor Marquina, que hace tanto tiempo escribe en las páginas de «Blanco y Negro» de Madrid acerca del movimiento teatral en el mundo.

Marquina es una autoridad en la materia y así reunió un público selecto y numeroso que escuchó con creciente interés la amena y docta disertación.

Cuba necesita la realización de una gran cruzada en pro del teatro pues, aparte algunos jóvenes agrupados al doctor Salazar que abrevados en los clásicos españoles realizaron un gran esfuerzo estudiando y poniendo en escena algunas obras con gran cariño y acierto; y salvo unos cuantos jóvenes españoles pertenecientes a esos cuadros dramáticos de afición que suelen dar funciones en las salas de sus sociedades (capillitas de amor artístico) esta generación irreflexiva, que no se ha detenido a pensar lo que en esfuerzo de músculo y de mente, y también de alma, ha costado la civilización de que disfruta y su libertad para el disparate; esta generación desbocada, inconsciasta, que todo lo ignora y de todo opina, ¡no sabe lo que es teatro!

Es una pena ver cómo las vidas nuevas, que debieron educarse en las devociones al arte para estilización del alma, transcurren sin ninguna inquietud romántica por incapacidad de vibración sentimental.

Hace poco sentí una impresión de espanto. En un baile «distinguido» se me acercó un caballero respetable y me dijo:

—Vengo horrorizado. Ví a Fulanita (que es muy monina) sola y triste. Me extrañó, porque es bonita y no debe «comer pavo» donde haya hombres de buen gusto. Así se lo dije a ella, bromeando, y se me echó a llorar. Me dijo que los jóvenes no la sacaban, ¡porque traía faja! Y le aseguro a usted, amigo Aristigueta, que de buena gana sacaría a latigazos de aquí a tanta canalla vestida de gente.

Y a esto se llama «nuevo» y «avanzado». Avanzado, a lo que produjo el atraso y derrumbe de los imperios a través de la Historia milenaria. Como si para el hombre pudiera haber nada más avanzado que la máxima perfección de sus facultades mentales y espirituales, que vienen a ser una.

Pero no tiene nada de extraño porque esta juventud nuestra no ha tenido contactos con el arte, que es la palabra viva del sentimiento. No conoce el que más influye en los espíritus, por el más comprensivo, el teatro. La gran música no ha sacado a flor el germen de las emociones humanas en nuestra juventud. Una joven (que las hay que no comprenden esta juventud) me decía hace poco que había tenido que irse a las localidades altas en «Pro Arte Musical» porque no la dejaban oir los cuchicheos. Cualquier modisto de los que han exhibido recientemente en los teatros, ha tenido diez veces más público que las sudiciones de la orquesta sinfónica...

Y, ante tan triste espectáculo, el ciclo de conferencias de Marquina, en el Lyceum, sobre el Teatro, representa algo más que la simple nota de cultura de un centro: es un apostolado.

El cinematógrafo español se ha enriquecido con una gran cinta, a juzgar por la prensa española: «El 113» interpretada por Ernesto Vilches.

Claro está que el nombre de Vilches es una garantía y el público sabe que va a ver, inequívocamente, la labor de un maestro de la escena.

El enorme éxito de «Nobleza Baturra» (que ha batido todos los records de permanencia en el cartel) ha decidido al público definitivamente: hasta ahora se tomaban los aciertos del cinematógrafo español como cosa circunstancial: ahora ya se tienen por definitivos. Y tenemos en los carteles de dos teatros, dos estrenos igualmente sugestivos: «El 113» y «La Bien Pagada».

A este renacimiento español en el medio artístico cubano, debiera seguirle el fomento de orquestas, orfeones y, sobre todo, la reapertura (o edificación, pues ningún dinero sería mejor empleado) de un par de grandes teatros para los géneros lírico y dramático españoles o, como se dice en jerga teatral, «verso» y «lírico».

Y yo aseguro que con una intensificación de las manifestaciones artísticas, antes de un lustro, el concepto de lo español ha variado en Cuba u la juventud «avanzada» habrá avanzado un poco más.

El «Centro de la Colonia Española de Camagüey» me ha honrado con la siguiente comunicación:

Camagüey, Enero 14 de 1936.

Sr. Joaquín Aristigueta.
DIARIO DE LA MARINA.
Prado y Teniente Rey.
Habana.

Muy distinguido amigo:

«Me complazco en comunicarle que la Junta General de Asociados de esta Colonia, celebrada el día 12 del cursante, por unanimidad se adoptó el acuerdo de enviar a usted un afectuoso saludo y la expresión de sincera y efusiva felicitación por la labor altamente patriótica que viene desarrollando día tras día desde su muy leída sección «Bromas y Veras» del DIARIO DE LA MARINA, cuya labor es meritísima por la defensa que hace de los intereses españoles, que es tanto como decir que la hace de los del país, dada la íntima compenetración de los mismos».

Al trasmitir a usted el acuerdo tan justamente adoptado por nuestra Asamblea General, me es muy grato reiterarme a sus órdenes con la mayor consideración».

Casimiro González.
Presidente.

En el seno de la Ciudad Prócer, Camagüey, la población hidalga, castellana de Cuba, cuento innumerables afectos. En Camagüey duermen mis recuerdos de juventud; en cada rincón de rico sabor colonial hizo nido una devoción poética de aquella primera mocedad mía.

Esta voz de Camagüey me conforta y revive porque me remoza.

Ciudad de calles torcidas y almas rectas. Don Dionisio Portilla, Casimiro González, Darío Castillo, Justo Lamar, Pedro Cabeza... Y nombres de mujer esmaltando al recuerdo.

Camagüey, piedras antañonas y sonetos: poesía; vida.

Un tranvía chocó contra un carro de carbón y resultó con lesiones el motorista

En la Esquina de Tejas chocaron ayer el tranvía número 127, de la línea «Lawton-Parque Central», que conducía el motorista Angel Uribarri y Crespo, vecino de Valiente 2, en Arroyo Apolo, y un carretón de carbón que guiaba Benito Recio Bouza, que reside en Ayestarán número 20.

A consecuencia del accidente el motorista Crespo sufrió lesiones de carácter grave, de las que fué asistido en el Segundo Centro de Socorro. Declaró que el Recio Bouza había sido el culpable del hecho, con motivo de haber detenido su vehículo repentinamente sobre las paralelas, sin haberle dado tiempo para detener la marcha del tranvía.

Con lo actuado por la policía de la Octava Estación, se le dió cuenta a la autoridad judicial correspondiente.

M.E.C.D. 2016

9A SECCION Z

TELEFONOS
Quejas M-7911
A. Clasificados . M-7915

DIARIO DE LA MARINA

TELEFONOS
Dirección A-8277
Jefe Redacción . M-1287
Sección de Sports.. M-7912

9A SECCION Z

AÑO CIV — EL PERIODICO MAS ANTIGUO DE CUBA — LA HABANA, JUEVES, 23 DE ENERO DE 1936 — ACOGIDO A LA FRANQUICIA POSTAL — PAGINA TRECE

LA ACTUALIDAD

EL PARTIDO DEL CENTRO

Por LEON ICHASO

¿QUE es del partido que con el nombre de centrista intentó constituir desde la Presidencia del actual Consejo de Ministros de España el señor Portela Valladares?

Ha muerto al nacer o, mejor dicho, apenas logró nacer. Se ha quedado solo con sus amigos, en grupo familiar, el señor Portela Valladares. El mismo ha confesado que no ha encontrado apoyo para la formación de dicho partido ni aun dentro de su mismo Gabinete.

En efecto, la mayoría de los ministros que representan alguna agrupación política se han coaligado con la CEDA. Están entre éstos el jefe de los agrarios Martínez de Velasco, el radical republicano De Pablo Blanco, Alfredo Martínez, del Partido Liberal Demócrata de Melquiades Alvarez, el ex primer ministro Chapaprieta, independiente, y Rahola, de la Lliga Catalana. El único ministro de representación política que se ha adherido al señor Portela Valladares, en su intento llamado centrista, ha sido Cirilo del Río, del escaso grupo progresista que dirigía el Presidente de la República señor Alcalá Zamora.

Tenía que fracasar dicho proyecto. Ante todo, los partidos no pueden constituirse al arbitrio de una persona que de buenas a primeras se empeñe en crearlo. Un partido ha de tener sus raíces y sus esencias en un sector del pueblo; ha de recoger determinados matices ideológicos de ese mismo sector y ha de seguir un rumbo fijo colectivo, distinto del que llevan los demás grupos. Un partido político ha de nacer espontáneamente, como algo que viene a cubrir una necesidad dentro de la heterogénea variedad de la política. No nace de ser un hombre el que se empeñe en insuflarlo conforme a sus anhelos y aspiraciones personales; sino que ha de ser parte del mismo pueblo el que le dé su carácter, sus principios, su cariz, los cuales han de recoger, organizar e interpretar sus jefes.

De otro modo, el partido, o el grupo proyectado saldrá raquítico, enteco, canijo, con una vida artificial anémica y deleznable.

Esto le ha ocurrido al que pretendía organizar el señor Portela Valladares. No correspondía a ninguna vibración ni a ningún aspecto de la vida nacional. No representaba ni un hálito de la voluntad popular española. Aún más: pugnaba con la inmensa mayoría de esa voluntad popular. Venía a tender un cable a los partidos de la revolución, precisamente en aquellos mismos momentos en que todos ellos se coaligaban para imponerla, para dar el triunfo—¡oh, gran quimera!—a aquellos mismos que siguen empeñándose en derribar, no ya el Gobierno del señor Portela Valladares, sino el actual régimen republicano. Venía a restar fuerzas a todos aquellos partidos que, mirando primero a España, siempre a España y ante todo a España y sobre todo a España, se agrupaban alrededor de Gil Robles, alrededor de aquel mismo a quien se le excluyó del Poder para combatir y derrotar dentro del orden y de la legalidad, en la contienda comicial, a los enemigos nacionales de la República y del Estado español; a los que ahora mismo hablan con desdén y con menosprecio de la patria, porque la han diluído en la Tercera Internacional y en el sovietismo ruso; a los que no se mueven ni dan un paso sin el acicate del odio, sin las amenazas de los puños cerrados en alto, sin el goce morboso y macabro de la violencia y de la destrucción.

Esa no es la concordia ni la conveniencia apetecidas. Los hombres y los partidos que se hayan educado en la civilización española, no pueden convivir con los que han proclamado que ellos «son los mismos de Octubre», que «no rectifican nada» y que cuando suban al Poder—«largo plazo me fijáis»—van a dejar tornarlo todo cuando hicieron cuando el Gobierno de Azaña se entregó a ellos en cuerpo y en alma. Imposible, incompatible, absurda la concordia con los que están muy de acuerdo con aquella revolución de hordas salvajes, de crímenes y de sangre, cuyo recuerdo crispa todavía los nervios y pone los pelos de punta.

Por eso Gil Robles proscribió de su coalición a todos aquellos que se adhiriesen al señor Portela Valladares en la constitución de su grupo centrista. Pero no fué solamente él quien repudió todo enlace con este intento. También lo rechazó rotundamente Sánchez Román, uno de los jefes de las izquierdas mal denominadas republicanas, que se ha separado de la federación presidida por Azaña.

Ninguna iniciativa, ningún empeño, ningún proyecto que pueda favorecer de algún modo la coalición revolucionaria, puede prevalecer hoy en España. Ante la magna y decisiva batalla que se avecina, se prescinde hasta de los nombres de los partidos. No hay más que dos agrupaciones en lucha. La marxista y la antimarxista; la de la perturbación y la de la ley; la de la materia y la del espíritu; la antiespañola y la española.

SE CREE QUE SURGIRA LA RUPTURA ENTRE LOS SRES. GIL ROBLES Y CALVO SOTELO

LOS MINISTROS PODRAN SER CANDIDATOS EN LAS ELECCIONES

Sostiene Gil Robles su criterio de oposición a todo cuanto signifique contacto con factores del Gobierno

El Jefe del Gabinete, señor Portela Valladares dice que el Gobierno es respetuoso con los derechos de aquellos que utilicen el radio guardando a aquél el respeto que merece

MADRID, enero 22. (WP.—La jornada de hoy fué de mayor actividad entre los jefes y caudillos de los partidos políticos, quienes están preparando la campaña electoral.

Todas las entrevistas y todas las conversaciones giraron alrededor del jefe de la CEDA, en espera de las orientaciones de los grupos derechistas y la definitiva aprobación de los acuerdos que adopten los partidos afines.

Gil Robles celebró una extensa conferencia con Santiago Alba y fué visitado después por Martínez de Velasco.

Hasta ahora no se ha vencido el tenaz criterio de Gil Robles de mantener una posición contraria en absoluto a todo contacto con los candidatos gubernamentales.

LA CREACION DE SOMATENES EN CATALUÑA

MADRID, enero 22. (WP.)—El Gobierno ha acordado autorizar la formación de Somatenes en los pueblos de Cataluña de menos de diez mil habitantes.

LOS MINISTROS SE PRESENTARAN CANDIDATOS EN LAS ELECCIONES

MADRID, enero 22. (WP.)—El presidente del Consejo de ministros, señor Portela Valladares, dijo a los periodistas que los miembros del Gabinete irán a las elecciones con criterio personal, manteniendo el colectivo en cuanto a lo consignado en la declaración ministerial.

«Volviendo al tema de las propagandas electorales—dijo—queda bien puntualizado que el Gobierno es respetuoso de los derechos de quien utilice el radio guardando al Gobierno los respetos que merece.

»Entiende el Gobierno que la Ley es común y aplicable sin ventajas ni privilegios».

El ministro de Instrucción es el blanco de ataques estudiantiles con los que pretenden su dimisión

La campaña electoral repercute en la Prensa española en forma de violentos editoriales, en los que los periódicos de las diversas tendencias se atacan con saña mutuamente

MADRID, enero 23.—Los periódicos de la izquierda atacan a las derechas y particularmente al señor José María Gil Robles, por sus alianzas con los monárquicos. Le acusan principalmente de connivencia con los alfonsinos, por haber aceptado candidaturas para la CEDA y los grupos realistas.

«La Libertad» dice que los «monárquicos tienen siempre presente en la mente la traición helénica e intentan convencer a sus aliados de la derecha de que el Jefe del Estado puede ser reemplazado por un militar».

El periódico de Azaña, «Política», dice que «los monárquicos están proponiendo a sus aliados de la derecha programas de un golpe de Estado».

«El Liberal» sostiene que los monárquicos pretenden «la destrucción de las leyes de la República, mediante el residenciamiento del Jefe del Estado en la creencia de que habrán de hallar un Condylis para que lo sustituya».

Las derechas, en cambio, impugnan estas interpretaciones, diciendo que sus alianzas sólo buscan la formación de un bloque electoral «contra la revolución», sin que hayan intentado jamás amenazar la República.

ATAQUES A UN MINISTRO

MADRID, enero 23. (AP.)—El ministro de Instrucción Pública, Villalobos, continúa siendo el blanco de los ataques de los estudiantes que exigen su dimisión, y aseguran que permanecerán en huelga si no renuncia el cargo.

MURIO UN FAMOSO ESCULTOR ESPAÑOL

MADRID, enero 23. (AP.)—Hoy falleció a consecuencia de una pulmonía, el famoso escultor español Miguel Blay, que durante varios años residió en Buenos Aires. Regresó de América en 1909. Tenía 69 años de edad.

Fué extraído del agua en Sevilla el cadáver del ingeniero inglés que cayó al río dentro de un automóvil

Como el vehículo con el pasajero y el chofer desapareciera durante la pasada tormenta, costó mucho trabajo localizarlo y sacarlo del fondo del río. Entierro por rito anglicano

SEVILLA 22. (SE.)—Después de extraídos los cadáveres, se reanudaron los interrumpidos trabajos del buzo para sacar a flote el automóvil en el que cayeron al río y perecieron ahogados el súbdito inglés mister Yeo y el chofer Domínguez Pascual. El buzo hizo tres inmersiones: una de cinco minutos, otra de diez y finalmente otra tercera, permaneciendo en el agua media hora, mientras sujetaba el estribo al cable de embarque y sujetaba después aquél a la cadena de la grúa. Las operaciones en cuestión fueron presenciadas por gran cantidad de público. Hecha ya desde el fondo por el buzo la señal oportuna, funcionó la grúa y poco después era puesto a flote el coche. Salió en la misma posición en que se hallaba en el fondo del río; es decir, en posición normal y un poco inclinado hacia la izquierda. Tenía rotos los cristales de las portezuelas y también el que separa la cabina de viajeros del baquet. También estaban rotos los del parabrisas, el de la portezuela posterior y el de los faros. Las cuatro cubiertas estaban intactas y los neumáticos llenos de agua.

Algunos mecánicos que asistieron a la extracción del auto y lo examinaron apenas puesto en tierra, comprobaron por la caja de velocidad, que el coche estaba casi en punto muerto, y que los frenos no estaban echados, por lo cual suponen que la caída tuvo lugar al hacer el viraje.

El taxi marcaba 8,40 pesetas. Hubo quien supuso que el taximetro debió seguir marcando después de la inmersión; pero frente a esta opinión está la de otras personas, que creen más natural que a consecuencia del golpe saltaran los números del marcador, perdiéndose con esto el control de la distancia recorrida.

Se avisó al Juzgado que había sido extraído el coche, constituyéndose inmediatamente en el muelle.

Una de sus primeras diligencias fué la comprobación del funcionamiento de los frenos, habiéndose demostrado que sólo podían actuar los tambores de las ruedas traseras, y éstos se hallaban en perfecto estado. Las ruedas delanteras estaban desprovistas de frenos.

El Juzgado se trasladó al lugar del muelle por el que supone cayó el coche, examinando con todo detalle las huellas a que nos hemos referido en informaciones anteriores.

EL ENTIERRO DEL INGENIERO

SEVILLA, enero 22. (SE.)—Mientras s eprocedia a la extracción del automóvil tuvo lugar el entierro de Mr. Yeo.

El entierro partió del depósito judicial, donde se hallaban la viuda, otras personas de su amistad y numerosas damas.

Con la esposa de Mr. Yeo se hallaba otra señora, prima suya, venida especialmente desde Barcelona.

El féretro iba envuelto en la bandera inglesa y fué sacado en hombros por algunos directivos de la Sociedad de taxistas, en representación de sus compañeros.

En el duelo figuraba el hermano del chofer, Manuel Domínguez Pascual, y diversos elementos de la colonia inglesa, predominando las señoras.

En el cementerio anglicano, a donde fué conducido el cadáver, el pastor protestante practicó los rezos de la religión del difunto.

DON PLACIDO CUERVO

Ha muerto uno de aquellos hombres que nacieron buenos y que conservaron su bondad innata a través de los años a pesar de las dolorosas experiencias recibidas y a pesar de las ingratitudes y flaquezas humanas con que en su vida tropezaron. Ha muerto Don Plácido Cuervo, uno de los más honrados y más prestigiosos comerciantes de esta ciudad. Le falló, al fin, su corazón impresionable y adolorido desde la inesperada tragedia de su hermano Armando, a quien quería entrañablemente.

Conservó durante su larga y penosa enfermedad, hasta su agonía, aquella amable sonrisa que no desaparecía nunca, ni aún en sus mayores contratiempos y aflicciones, aquella sonrisa que no se encogía nunca ni aún ante los que iban a importunarle y a explotar su nunca agotada generosidad, y que se ensanchaba cuando abría sus manos y sus cajas, siempre propicias a toda noble empresa y a todo auxilio a la indigencia.

Era de los que hacían el bien silenciosamente, porque su modestia era hermana gemela de su bondad, y de los que, en cambio, nunca piden nada. Por eso contaba con tantos y tan buenos amigos. Por eso no tenía enemigos.

Su entretenimiento fué el trabajo sin tregua. Vino de Pravia a Cuba a los quince años. Desde entonces comenzó su profesión de comerciante en el establecimiento de joyería fundado hace cincuenta años por un tío suyo. En la misma casa estuvo, hasta que falleció. Sólo la mortal dolencia que le aquejó le arrancó de sus faenas comerciales para llevarlo a la «Covadonga», la gran Quinta del Centro Asturiano. Cuarenta y siete años de labor incesante ha llevado en Cuba.

Aunque su modestia rehuía todo cargo que pudiese significar honor o exhibición, fué Presidente de la Asociación de Comerciantes de la calle de San Rafael, que él fundó; Presidente muy repetidas veces de la Sección de Recreo y Adorno del Centro Asturiano y vocal reiteradamente del Casino Español de la Habana.

Perteneció, además, a la Directiva del DIARIO DE LA MARINA, del cual era accionista y al cual profesó un cariño y una devoción fervientes y leales.

Su muerte nos ha producido honda y congojosa impresión. Unimos en estos momentos este pesar nuestro al de sus hermanos Don Lisardo, Apoderado de la Casa Cuervo y Sobrinos, que vino expresamente a Cuba para estar a su lado durante su enfermedad, y al de Don Teodoimro, principal de dicha Casa en un tiempo, y que ahora se encuentra en Madrid.

Hoy, a las ocho y media de la mañana, serán conducidos al Cementerio de Colón los restos mortales del querido finado.

La casa en que vivió Lope de Vega, en Madrid fué restaurada y será convertida en Museo

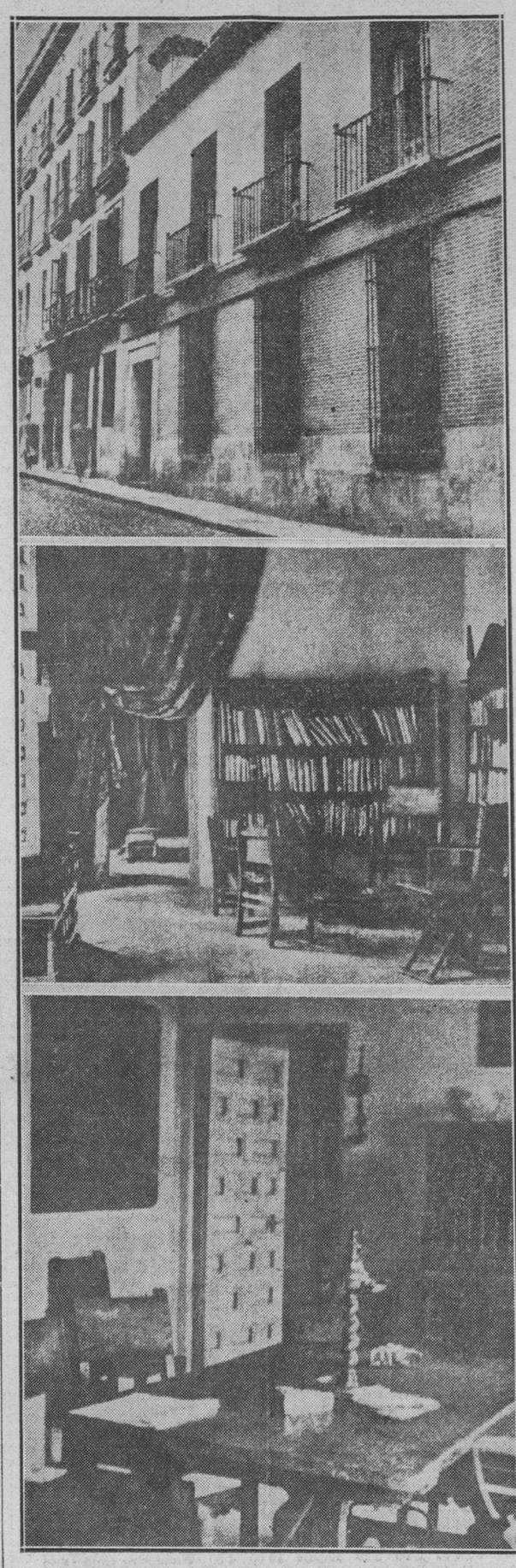

Ha quedado restaurada y reconstruída la antigua casa en que vivió Lope de Vega, en la que en otros tiempos se llamó calle de Trancos, y actualmente calle de Cervantes. La histórica mansión, terminada como remate del 1935, año en que se ha celebrado el homenaje oficial del tricentenario del Fénix de los Ingenios, será convertida en museo público. En la presente composición fotográfica aparecen la fachada de la casa de Lope, ya restaurada, la biblioteca y sala de trabajo del Fénix, y el comedor.

¡ No sufra más !

Investigando para dotar al mundo de remedio **eficaz** contra las enfermedades del

ESTOMAGO, hígado, VESICULA

úlcera gástrica y duodenal, COLITIS **o intestínos**

la ciencia moderna creó el notable patente

Bismágen

que **decisivamente lo curará a *Ud.***

Prescinda de **vulgaridades** y de **IMITACIONES.** Rechácelas

Ensaye con un frasco del maravilloso "BISMÁGEN" y

bendecirá la hora en que decidió tomarlo.

Ciertas manifestaciones hechas por el señor Calvo Sotelo en Cáceres han sentado mal al jefe de la Ceda

Alba, hablando del asunto, dijo que no podía aceptarse que cuando Largo Caballero está procediendo con discreción, se admitan en el bloque derechista extremismos semejantes

MADRID, enero 22.—Se tiene entendido que en la reunión celebrada hoy por el Presidente de las Cortes señor Alba, Cid, Maura y Gil Robles, éste comenzó explicando que se había puesto en comunicación con el señor Goicoechea, jefe de Renovación Española, para manifestarle que no firmará el manifiesto derechista y para protestar, además, de los términos en que se produjo ayer Calvo Sotelo en Cáceres.

La explicación significa, según se dice, que la CEDA rompe con los monárquicos, no aceptando sus imposiciones, y en cambio se adscribe al criterio de los republicanos del centro-derecha en sentido de procurar en el futuro Parlamento, en caso de un triunfo derechista, un grupo gubernamental dentro de la República.

Gil Robles anunció a sus visitantes que en el discurso que pronunciará mañana en Toledo recapitulará los principios y hechos, fijando terminantemente, no solamente la actitud de la CEDA, sino del bloque electoral.

Créese que el discurso de Gil Robles equivaldrá a una manifiesto electoral de las derechas.

CREESE QUE HABRA UN ROMPIMIENTO CON EL JEFE MONARQUICO

MADRID, enero 22. (AP.)—Se ha desmentido rotundamente que el bloque de las derechas incluya a sesenta y ocho candidatos monárquicos, diciéndose que serán menos.

Los elementos republicanos derechistas se mostraban hoy satisfechos, creyendo que la ruptura de Gil Robles y Calvo Sotelo equivale a la constitución de un bloque republicano derechista.

Probablemente la candidatura de Madrid incluirá personalidades que sumen el mayor número posible de fuerzas, prescindiendo de aquellos nombres que puedan restar fuerzas por sus antagonismos políticos.

CENSURA ALBA LAS MANIFESTACIONES DE CALVO SOTELO EN CACERES

MADRID, enero 22. (WP.)—Comentando el señor Santiago Alba las incidencias del bloque derechista, dijo hoy a los representantes de la prensa que no podía aceptarse que en momentos en que el ex ministro socialista Largo Caballero, por táctica o por convicción, adopta posiciones discretas, en el bloque derechista se admitan extremismos e indiscreciones como el discurso que pronunció ayer en Cáceres el señor Calvo Sotelo, y que pudieran restar posibilidades de triunfo a la coalición antirrevolucionaria.

DECOMISADO UN CONTRABANDO DE TABACO

Por dos agentes de la brigada de Investigación criminal, en unión de un vigilante de la Compañía Arrendataria de Tabacos, se ha logrado efectuar la incautación de un contrabando de tabacos consistente en cerca de mil cajetillas de tabaco inglés.

La policía tuvo noticias, por confidencias, de que en un hotel se iba a verificar la entrega de una considerable cantidad de tabaco inglés, y montó el oportuno servicio, consiguiendo sorprender en una habitación a dos sujetos con el equipaje abierto, el cual contenía las cajetillas. En total, éstas alcanzan la cifra de 965. Fueron detenidos Joaquín Montero Pérez y Mariano Ramos Ruiz. Este último es el que llevaba las maletas al hotel. Los detenidos estaban en combinación con otros dos sujetos para hacer circular el tabaco. Estos últimos son Rafael Díaz y Enrique Martín.

«LA ESPAÑA DE HOY»

Angel Herrera, guía de las Derechas españolas, va a ingresar en el sacerdocio de la iglesia católica

Por MANUEL AZNAR

Don Angel Herrera ha venido a Madrid, con objeto de pasar las Pascuas de Navidad. Acaso algunos españoles de Cuba ignoren quien es Don Angel Herrera. Como no se trata de una de esas personalidades espectaculares cuya fama, envuelta en estrépitos políticos, llega, mal o bien, a todas partes, pudiera suceder y sucede en efecto, que determinados lectores se preguntaran: ¿quién será este señor Herrera?

Pues bien: Don Angel Herrera es uno de los espíritus más distinguidos y una de las mentes más agudas de la España actual.

Pertenece a una familia en que cada uno de los hermanos descuella en la actividad a que ha dedicado sus esfuerzos. Hace ya muchos años, comprendiendo lo que la prensa significa en orden a la difusión de las ideas y al mejor provecho de las propagandas, consiguió que un grupo de capitalistas católicos adquiriese la propiedad del diario «El Debate», y él, por su parte, se hizo cargo de la dirección. Aparentemente, ese puesto no era ni más ni menos importante que cualquiera de las direcciones de los periódicos madrileños. Sin embargo, en manos de Don Angel Herrera, la dirección de «El Debate» ha sido uno de los instrumentos más formidables de acción sobre la política española.

Poco a poco, sin prisa pero sin pausa, sin alardes pero sin decaimiento ni vacilación, el señor Herrera ha ido erigiéndose en guía supremo y en orientador de la política de las derechas católicas. Ya en tiempos de la Monarquía se dejaba sentir el peso de su opinión y de sus trabajos: sin embargo, los partidos de la Monarquía le mantenían alejado de sus deliberaciones y no consiguió jamás alcanzar valimientos definitivos.

La gran influencia de Herrera se inicia con el advenimiento de la República. El mismo día en que el Rey Alfonso abandonaba el territorio español y el Vaticano, España para Dios, y puesto que el representante de Dios en la tierra es el Sumo Pontífice, España para el Papa, o de acuerdo con el Papa, o sin rebeldías contra el Papa. He ahí el sueño de este gran creyente, cuyo fervor religioso llega al punto de haberle puesto recientemente en camino hacia el sacerdocio.

Gil Robles, el jefe de la C. E. D. A., no es sino un discípulo de Angel Herrera. De la redacción de «El Debate» salió el caudillo de las derechas. De la mente de Herrera han brotado las ideas más importantes de la campaña populista. Y aún las tácticas.

Tantos son los méritos del director de «El Debate» dentro de la organización religiosa de España, que hace unos meses, el Santo Padre le nombró Presidente de la Acción Católica en España, lo cual le obligó a dejar, siquiera fuese nominalmente, las tareas directivas y orientadoras del periódico.

No hace mucho, se supo que Don Angel Herrera pensaba en cambiar sus ropas seculares por el traje talar. Al punto dieron los comentaristas en añadir que aspiraba a ser Obispo. La cosa, sin embargo, es más sencilla y más seria, al mismo tiempo.

Herrera, en efecto, siente la vocación sacerdotal; o la cree sentir, según su conciencia. Para proceder sobre seguro en materia tan delicada, retiróse hace uno veinte días a un Colegio de Jesuítas españoles establecido en Portugal. Comunicó a sus amigos que iba a hacer ejercicios espirituales durante un mes, y rogó que mientras él se encontraba dedicado a la meditación no se le interrumpiera con noticias sobre la política española. Mediado iba el mes, cuando pese a los ruegos y a las previas advertencias, se ha hecho necesario turbar la paz espiritual del ejercitante y suplicarle que vuelva a Madrid. En Madrid está, con el pretexto de pasar los días de Nochebuena y de Pascuas. Sin embargo, la razón del viaje es otra: se refiere directamente a la política, de la que, tal como van las cosas, muy pocas buenas cabe esperar. Don Angel Herrera ha tenido que presentarse nuevamente en sus oficinas de la «Acción Católica», en su redacción de «El Debate» y tomar en las manos la más alta orientación de la conducta que deben seguir las derechas católicas en horas de tan tremendo desconcierto como las que estamos viviendo.

Después que haya dicho sus últimas palabras y haya formulado sus consignas, volverá a la soledad de una celda y seguirá meditando. No porque aspire a un Obispado, sino porque quizá le llama Dios a las vías del sacerdocio. En Herrera, los problemas de conciencia religiosa no dan paso a ningún otro antes de que aquellos hayan sido resueltos. Esta misma labor que va a poner en práctica durante estos días, tiene algo de la preocupación de un confesor, de un padre espiritual, de un consejero de almas.

En las próximas elecciones va a jugarse España más de lo que se jugó en las de Abril de 1931 y mucho más que en las de Noviembre de 1933. ¿Frente único de derechas? ¿Frente único de izquierdas? De eso se habla. Pero semejante lucha, no es otra cosa que la guerra civil trasladada a los dominios de la política. No conozco con perfecta certidumbre el pensamiento de D. Angel Herrera, pero estoy seguro de que hará cuanto se halle al alcance de su mano, para evitar que la pugna electoral tenga ese aire de guerra entre hermanos, de irremisible guerra entre hermanos con que ahora se presenta ante nuestros ojos.

El ex-diertcor de «El Debate» y actual Presidente de la Acción Católica española, no representa ni simboliza intereses de partidos ni de grupos parlamentarios. Más que eso y por encima de eso, su representación está vinculada a los intereses permanentes de la Iglesia Católica y de la propaganda de la fe entre los españoles. Por eso, frente a las decisiones ab irato que otros hombres de derecha pueden tomar, mirando únicamente a los resultados inmediatos, él necesita tener en cuenta las conveniencias ulteriores desde el punto de vista de esa Iglesia a la que sirve con toda su alma. Por lo mismo, es posible que de sus consejos salga una atenuación de determinadas propagandas y un aquietamiento de buen número de pasiones. De ahí que la presencia en Madrid del futuro sacerdote sea de una importancia suma respecto a las luchas políticas. Ya sentiremos su influjo y trataremos de ello.

Madrid 20 de Diciembre de 1935.

DESDE ESPAÑA

Cablegramas por correo

Por C. CABAL

El señor Prieto en Madrid.

¡PERO, hombre, lo que se dice...!

Se dice que el señor Prieto ha asistido en Madrid a una Asamblea del partido socialista...

Y se dice que vino, vió, venció, y en el momento regresó a París.

Esto es, que se dijo allá:

—Vaya, me apetecen callos... Voy a darme un paseo hasta Madrid, que allí los guisan muy bien...!

Y en el Hotel, primero, comió callos, y luego, en la Asamblea los pisó...

El ejército que avanza.

Ah, pero no es don Indalecio Prieto el único gran prestigio de la revolución del treinta y cuatro que salió de París rumbo hacia acá!

Ya los periódicos dicen que todos los cabecillas de los sucesos de Asturias que andaban asimismos por París, en cuanto surgió la crisis, vinieron asimismo a la frontera.

Y allí están; aún no han pasado, pero están al pasar, es indudable.

Con las ganas que ellos tienen de devolver a España los millones que se llevaron del Banco...!

Porque en esto—ya se sabe—no se les hizo justicia. Ellos se los llevaron, claro está, pero fué sólo en depósito, para evitar que la tropa, que fué la que causó todos los daños que cayeron sobre Asturias, se los fuera quizás a repartir...!

Como que va Su Excelencia a tener que premiarlos cuando lleguen, con alguna banda nueva!

Con la banda, verbigracia, del batallón de ciclistas que casi pereció en Vega de Rey...

Sobre las bienandanzas del futuro.

Pues, sí, llegó el señor Prieto, hay que volverlo a decir.

El debió argumentar en su destierro del gran Hotel en que vive, con todos esos lujos epicúreos a que le obliga la causa:

—Ah, cómo, ya salió Largo...? Ya está Largo en la calle tan campante...? Entonces no hay temor, ancha es Castilla...!

Iguales en el delito: iguales ante la ley.

La masa no cabe duda de que se habrá enterado de este asunto con toda satisfacción.

Cuando Publio Valerio subió a cónsul, en Roma—consta en la historia—, en Roma ya sabéis que llovió carne.

Aquí la carne escasea.

La masa no se cansa de decir:

—Aquí la carne escasea... Hay que dejarla entrar del extranjero..!

Y claro, tiene razón! Ya que no llega carne, al menos que entre...

Y el señor Prieto ha trabajado mucho porque entre la carne así...

El ahora está muy bien: vino más gordo.

La muela de Bonifacio.

Y Su Excelencia qué dice? Qué dice Su Excelencia de estas cosas?

A Su Excelencia, sin duda, lo que hoy debe inquietarle más de lleno no son las cosas de carne, sino las cosas de espíritu.

Ese Gil Robles que anda por ahí...!

Ese Gil Robles que ha dicho en su discurso de ayer que la opinión, que no dobló la espina delante de rey ninguno, tampoco habrá a estas horas de doblarla delante de un presidente...

Ese Gil Robles, Señor...!

Antes, mal en el Gobierno...

Ahora peor, en la calle...

Le sucede con él a Su Excelencia lo que a Bonifacio el Pintu—el Pintu de Colunga, ya sabéis...!—con una muela que le dolía mucho.

Qué muela...! Como un poste de teléfono...!

Fuese a la villa a sacarla, y le costó al dentista Dios y ayuda. El se la mostró con pasmo, y él con pasmo también díjole al Pintu:

—Debe guardarla usted como recuerdo. Es una cosa notable...!

—Pero y dónde la meto?

—En el bolsillo...

—En el bolsillo, rediós... Quiere usté que la meta en el bolsillo para que me duela en él...

Quedó relevado de su cargo el general Miguel Cabanellas

MADRID, enero 22. (SE.)—El jefe del Estado firmó los siguientes decretos:

Nombrado subdirector general de Aduanas a don Virgilio Rodríguez Taribó.

Idem delegado del Gobierno en la Compañía Arrendataria del Monopolio de Petróleos a don Carlos Sidro Herrera.

Propuesta de mandos para la zona y Comandancia de Carabineros.

Gobernación.— Disponiendo el cese en el cargo de inspector general de la Guardia Civil a don Miguel Cabanellas.

Nombrando para el anterior cargo al general de brigada don Sebastián Pozas Perea.

Guerra.— Decreto disponiendo que el general de división don Rafael Villegas Montesinos cese en el mando de la quinta división orgánica.

Nombrando jefe de Estado Mayor de la tercera Inspección general del Ejército al general de brigada don Abilio Barcero Saldaña; general de la primera brigada de Infantería, al brigadier don Bernardino Mulet; de la segunda brigada, a don Luis Castelló; de la octava, a don Manuel Llano Medina; de la duodécima brigada, a don Manuel Romerales.

Idem de la primera brigada de Caballería, al brigadier, don Alvaro Fernández Burriel; de la segunda, a don Angel García Benítez; de la tercera, a don Manuel de Alcázar Leal; de la primera de Artillería, al general de brigada, don Manuel Cardenal.

Idem comandante militar de Mahón, al general don José Bosch Atienza, y de Las Palmas, al general don Amado Balmes.

Idem vicepresidente del Patronato del Archivo General Militar del Museo Histórico del Ejército y de las Bibliotecas divisionarias militares y presidente de su Comisión Ejecutiva, al general de brigada, don Juan Urbano.

Disponiendo que el general de brigada don José Miaja, que actualmente manda la octava brigada de Infantería, quede en situación de disponible forzoso en Madrid y en comisión a las órdenes del Ministro de la Guerra.

CUIDADO CON LAS IMITACIONES

TOS
CATARROS
BRONQUITIS

Solución Pautauberge

DE VENTA EN TODAS LAS FARMACIAS
DISTRIBUIDORES
E. ROELANDTS e HIJOS, S. A.
Presidente Zayas No. 20. Tel. M-2911. HABANA

REGADIO ES RIQUEZA...

Una Bomba de Pozo Profundo o un Molino de Viento equipados con Embolos y Cheques marca PUJOL-HABANA, darán agua en abundancia a muy poco costo. Los Embolos y Cheques PUJOL son enteramente de bronce, están a la venta en todas las buenas ferreterías del interior de la República y llevan grabada la marca PUJOL-HABANA. Sin marca no son de nuestra fabricación ni podemos garantizar su buen funcionamiento. REGADIO ES RIQUEZA

LAS LLAVES PUJOL NO SE SALEN

M.E.C.D. 2016

CON MAGNIFICOS FANGUEROS SE CELEBRARA LA FIESTA HIPICA DE HOY

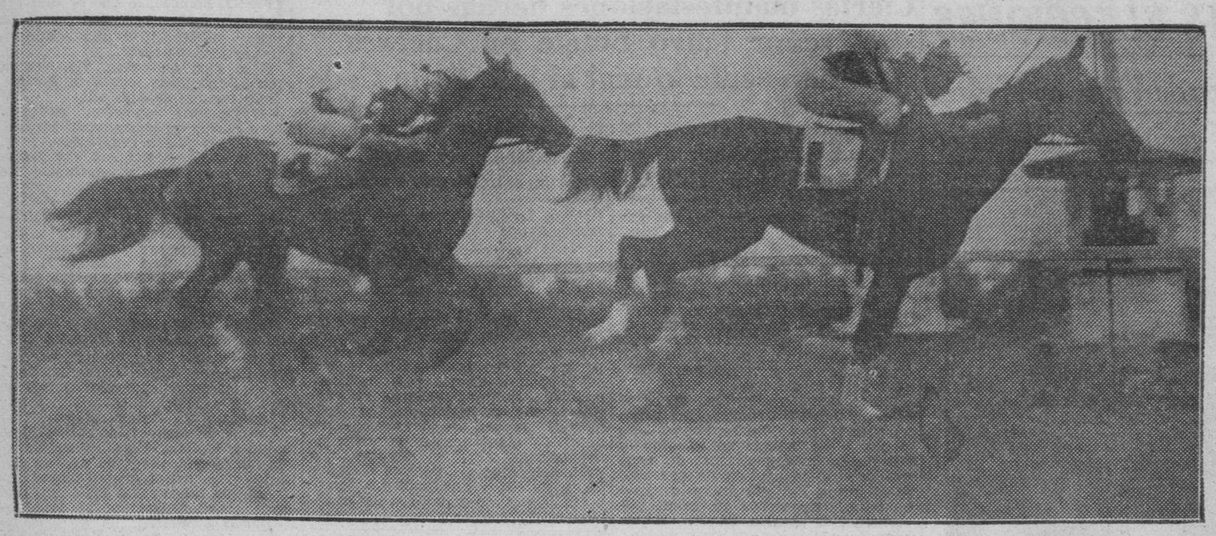

Bernie K., selección de nuestro experto ganó su carrera, 10 a 1 pagando sus boletos a 38 pesos.

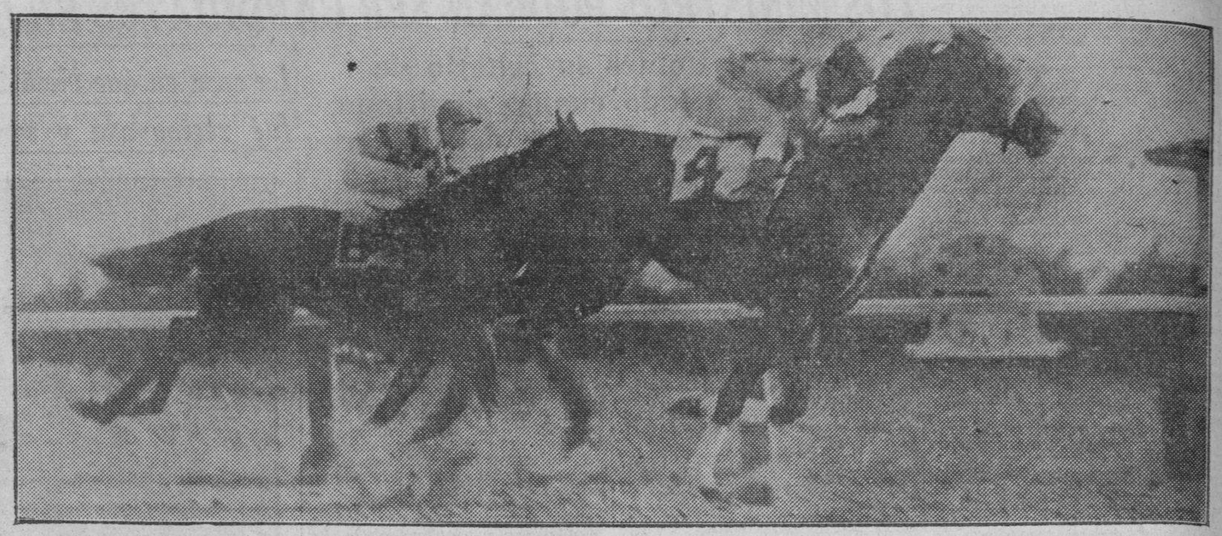

La veterana criolla Fifia, reapareció con una sensacional victoria en la primera carrera.

PROGRAMA DE HOY

PRIMERA CARRERA. 1-M 50 Y.
(Para 4 años y más)
RECLAMABLE. PREMIO: $150.

Gilf Contour 113
Infi-Shot x111
Exiled x102
Mint Paragon 114
Rose Count 110
Pantagruel 116
Old William 112

SEGUNDA CARRERA. 6 Furlongs
(Para 3 años y más)
RECLAMABLE. PREMIO: $150.

Last Work 100
Graceful Lad 113
King Faro 109
Donny Johnny 115
Lady Huntington 104
Trapshooter 113
Black Dreams 113
Elegible:
Regusted 113

TERCERA CARRERA. 1 y 1|16 M
(Para 4 años y más)
RECLAMABLE. PREMIO: $150.

Happy Lad 111
Prince Han 110
Potential 113
Lady Breadside 108
More Power 111

CUARTA CARRERA. 5 Furlongs
(Para 3 años y más)
RECLAMABLE. PREMIO: $150.

Disruption x101
Miss Curtece x107
Ridge Lady 114
Blue Bubble x110
Hopi 108
Best Butter 117
Rose Hazen 112
Elegible:
Pernella 112

QUINTA CARRERA. 5 Furlongs
(Para 3 años y más)
RECLAMABLE. PREMIO: $150.

Cicero 111
Par Wrack 105
Sleive-s Pride 111
Bon Mot 111
Time Ensugh 115
Keltner 111
Cedarbrook .. .. x 99
Elegible:
My Card .. .. x 98

SEXTA CARRERA. 5½ Furlongs
(Para 3 años y más)
RECLAMABLE. PREMIO: $150.

Quidam 110
Altus Nuba 115
Boy Crazy 111
Brown Supinet x103
Manitobian x108
Teltec x113
Twinkle Queen 104
Elegible:
Baimwawa 118

SEPTIMA CARRERA: 5 Furlongs
(Para 3 años y más)
RECLAMABLE. PREMIO: $150.

Oh Ray 110
Flag Bearer 112
Leo B. 114
Seminole Queen 107
Chance It 105
Primera carrera hora de partida: 3.15 p.m.

SELECCIONES DE "AVANCE"

1—Exiled, Pantagruel, Old William.
2—Black Dreams, Graceful Lad, Donny Johnny.
3—Prince Han, Happy Lad, More Power.
4—Hopi, Disruption, Ridge Lady.
5—Bon Mot, Par Wrack, Sleive-s, Pride.
6—Quidam, Brown Supinet, Twinkle Queen.
7—FLAG BEARER, Seminole Queen, Oh Ray.

LO MEJOR: FLAG BEARER.

NOTAS HIPICAS

Baigdora, que hace poco fué reclamada por el señor Iissarrague, ha vuelto a las manos de sus anteriores dueños, los hermanos Hudkins, por la suma de trescientos pesos.—Miss Aevos fué también reclamada por la señora A. Hernández, en 300 pesos.

EL GANADOR DEL SANTA ANITA HANDICAP GANARA MAS DE $100,000 ESTE AÑO

LOS ANGELES, enero 22. (AP).—El famoso Santa Anita Handicap, en el cual han de verse en acción los mejores ejemplares de América, tendrá este año un valor de $112,500 para el ejemplar ganador en la carrera de este año, que será a milla y cuarto.

El año pasado 20 caballos fueron al post, llevándose «Azúcar», el premio de más de $100,000 ofrecidos al ganador.

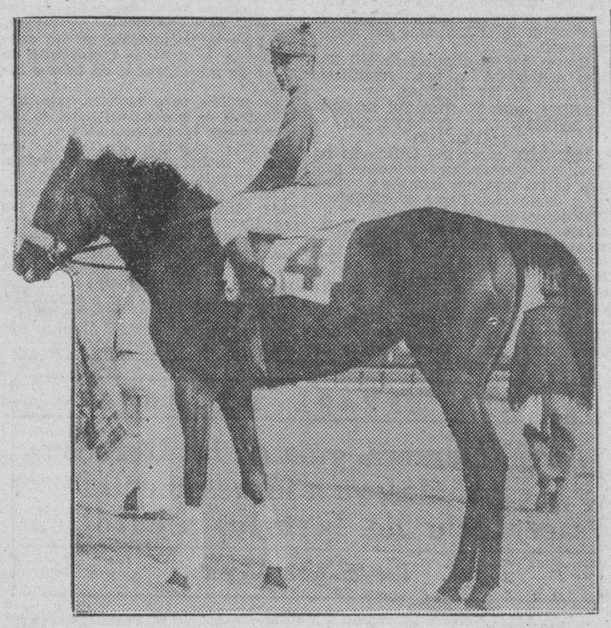

Hidalgo, en la Silla de Fifia, después de su triunfal reprise de esa yegua.

Flag Bearer aparece en una carrera de gran interés, en el programa hípico de hoy

Las lluvias influyeron en la decisión de varias de las carreras de ayer. Bon Mot debe ganar al grupo que se le enfrentará. Mucho entusiasmo para las justas de esta tarde

Con pista fangosa se correrá esta tarde en Oriental Park. Las lluvias de ayer han alterado la pista profundamente y aunque no lloviera más hasta la hora de comenzar la fiesta de hoy, el track estará por lo menos pesado, con posibilidades de estar «sloppy» si continúa lloviendo.

Muchísimos fangueros están inscriptos para las distintas competencias del día siendo la más importante la que ocupa el último turno con algunos aes de distancias cortas preparados para su mejor esfuerzo.

Flag Dearer, ejemplar muy rápidoptse a sus años, debe obtener su primera victoria en Cuba después de reaparecer en el track de Marianao hace algunos días. Es un excelente fanguero, tiene buena posición y buen jinete y aunque tendrá que batir a dos ejemplares veloces como son Seminole Queen y Chance It. En cuanto a la primera aunque no está señalada como fanguera, una hija de Display debe negociar bien la pista blanda. Además se encuentra en magníficas condiciones y debe ser contraria de principio a fin.

Si Chance It ha recuperado su forma anterior será otro rival de fuerza porque la hija de Chance Play es buena negociante de la pista alterada también. Oh Ray no es buen fanguero y Leo B. luce inferior a esos contrarios.

Bon Mot no debe perder esa quinta carrera de esta tarde. Sus contrarios no lucen de la misma clase que el hijo de Sting y aunque Sleive-s Pride tiene gran velocidad hay que recordar que este pur sang no es amigo de la pista alterada. Por su ascendencia Par Wrack debe hacer buen papel pero hasta ahora no ha ganado más que una carrera y eso un día que se robó la arrancada. Keltner corre bien el track fangoso, pero nos parece bastante inferior a Bon Mot.

Manitobian es otro de los ejemplares que pueden hacer un gran papel esta tarde. Desde luego, lleva un jinete novato que no es cosa del otro jueves y esto representa una desventaja para el hijo de Ladkin, pero la descendencia de este semental es tan buena negociante del track alterado que aun con un jockey de poca habilidad podrá ganar este ejemplar. Quidam será un contrario terrible de Manitobian. Es gran fanguera la hija de Noel y lleva buena posición y peso que puede manejar bien. Si le cambian el jinete a Brown Supinet, la campeona del mitin pasado es capaz de ganar esta justa.

MAGNIFICA LUCHA

En la primera habrá una lucha excelente. Son varios los fangueros que competirán en la primera justa de la tarde. Gift Contour, Infi Shot y Mint Paragon son los más destacados y entre ellos debe decidirse la victoria con casi toda seguridad.

Donny Johnny es un candidato fuerte en la segunda, porque le gusta el fango y porque finaliza bien en seis furlogs.

La tercera es difícil. Está ahí Happy Lad, que ayer hizo un brillante papelazo sin velocidad alguna a la cola del grupo sin un destello de rapidez en ningún momento de la competencia.

En vista de ello es imposible tomarlo en consideración para hoy. Lady Broadside More Power y Potential aspiran con razón al triunfo.

Ridge Lady y Miss Curtice parecen los candidatos de la cuarta y en general el programa es de lo mejorcito de la semana.

BENEFICIADO

Valdosta resultó beneficiado por las lluvias de la mañana de ayer. De no haber llovido era muy difícil que hubiera derrotado a Magic Arrow, porque este en la pista normal hubiera sido cosa muy seria. Pero desde las lluvias Valdosta fué instalado favorito de la competencia y aunque vino a vencer al final, fué porque Pernia lo reservó hasta el momento oportuno pasando a Wandering Gold y Espoir en el último dieciseis avo.

ERROR DE IMPRENTA

Como es absolutamente necesario ganar tiempo en los distintos trabajos hípicos que se preparan para el periódico del día siguiente el martes trabajamos con la prueba inicial del programa y un error en el nombre de un Jockey nos llevó a hacer un comentario sobre Justa Teacher que de no haber aparecido en esa prueba, no lo hubiéramos hecho, Apareció a ese ejemplar como si fuera a ser montado por Muñoz, cuando era M. Martínez el jinete que había de conducirlo.

Y con Martínez viajó de punta a punta la hija de Bud Lerner. Pareció que se pararía al rodear la curva lejana cuando Loyal Louie se acercó, pero todo fué una falsa alarma, porque se le fué otra vez a dicho ejemplar y después no estuvo en peligro en el resto del viaje.

DOS FAVORITOS

Mint Paragon y Miss Wynona ganaron sus carreras que ocupaban los turnos primero y tercero. La primera con bastante facilidad aunque Wild Money venía amenazándola en las últimas yardas y la segunda con bastante dificultad, porque al carecer de velocidad en el primer furlong fué echada hacia atrás y entonces se vió Machado obligado a salir por fuera del grupo. Empress Julia pareció la ganadora en el dieciseis avo, pero Miss Wynona cerró con grandes bríos para alcanzar a la yegua de Daly en las yardas finales.

MUY JUGADO

César Toro bajó de 10 a 4 en los books, porque los «muchachos» se posaron sobre el buen precio ofrecido por Martel mientras se creía que Pordina y Bloki serían los mas fuertes candidatos al triunfo. Pretty Royal, una hija de Royal Canopy, parecía con chance por su ascendencia, pero esta no demostró nada en esa justa.

Pordina, buena hija de The Porter, que era un fanguero excepcional, como lo son la mayoría de los hijos de este fué en punta desde la gatera hasta la meta. Pero después de tomar una ventaja grandísima vino César Toro cerrando a una velocidad pasmosa, redujo el enorme margen que marcaba la ganadora y hubiera derrotado a esta en dos saltos más.

Hard Rock se anexó la sexta La mayor experiencia y habilidad de su jinete sobre el novato Nodarse permitió que el ejemplar de Durand ganara la carrera. A pesar de que se abrió al entrar en la recta y Miss Aevos llegó a tomar la presidencia el hijo de Sir Barton respondió a las excitaciones de su jinete y se distanció de la favorita en los tramos finales.

VEA más SPORTS y resultado del FRONTON JAI ALAI en la página DIECISEIS

RESULTADOS DE LAS CARRERAS DE AYER

139 ORIENTAL PARK, CUBA — Premio $150
PRIMERA CARRERA 6 Furlongs 4YO&Up — Reclamable

Ind	Horses	W	PP	St	¼	½	¾	Str	Fin	Jockey	O	C
(088)	Mint Paragon	*111b	2	1	1½	1½	1³	1³	1³	M Martinez	3-5	3-5
114²	Wild Money	113b	6	3	5hd	4hd	4⁵	2¹		J Marrero	2½	2½
(124)	Pantagruel	119	1	2	2³	2nk	2½	3hd		A F Martinz	6	6
(090)	Surely	113b	4	7	3½	3⁴	3hd	4⁶		A Fernandz	2½	2½
117⁴	Al Livingston	108	3	5	4¹½	5²	5²	5⁴		A J Frnandz	6	6
124	Indiazen	116	5	6	6½	6¹½	6⁴	6¹⁰		J de la Fe	5	5
124	Pendulum	*111b	7	4	7	7	7	7		R Rega	11	11

P 3:16 Off 3:17 -Time 24 49 4-5 1:16 2-5
Valor $105—A Otero b g 6 Mint Briar--Parafiance Arrancada BUENA Gano FACIL Segundo BAJO LATIGO Mint Paragon dispuso pronto de Pantagruel, se alejo por medio del track y gano con algo en reserva Wild Money finalizo fuerte junto al rail Pantagruel duro para superar a Surely Este bien colocado por fuera al entrar en la recta, no pudo mejorar Los otros fueron superados
Mint Paragon 4 60 3 20 2 20 Money 3 20 2 40 Pantagruel 2 40
(Precio de Reclamo Ganador $200)

140 ORIENTAL PARK, CUBA — Premio $150
SEGUNDA CARRERA 6 Furlongs 3YO&Up Maidens Reclamable

Ind	Horses	W	PP	St	¼	½	¾	Str	Fin	Jockey	O	C
131	Pordina	110b	1	1	1³	1⁶	1¹⁰	1hd		A J Frnandz	2	2
116⁴	Cesar Toro	115	2	3	5	4³	2³	2¹⁰		H Kees	10	4
127²	Bloki	115b	3	5	4³	3hd	3²	3¹²		T Taylor	4-5	6-5
098²	Pretty Royal	107	5	4	2²	2²	4³	4½		E Rodriguz	2	8-5
123⁴	Supernatural	110b	4	2	3hd	5	5	5		A Fernandz	3	3

P 3:44 Off 3:45 Time 24 4-5 49 3-5 1:16 3-5
Valor $105—M. San Pedro br f 4 The Porter—Codina Arrancada BUENA Gano BAJO LATIGO Segundo FACIL Pordina tuvo que ser hostigada en el ultimo dieciseis para poder sostenerse Cesar Toro finalizo lleno de velocidad, cerro una gran brecha y hubiera ganado en unos saltos mas Bloki fue superado Pretty Royal desistio Supernatural tuvo un destello de velocidad inicial
Pordina 6 40 4 20 Cesar Toro 4 40 No Show Mutuels Sold
(Precio de Reclamo Ganador $500)

141 ORIENTAL PARK, CUBA — Premio $150
TERCERA CARRERA 5 Furlongs 3YO&Up — Reclamable

Ind	Horses	W	PP	St	¼	½	¾	Str	Fin	Jockey	O	C
112³	Miss Wynona	110	2	2	3¹½	4hd	4¹	1no		L Machado	3-5	3-5
127³	Empress Julia	111	7	6	5½	3½	3¹½	2¹½		A Fernandz	5	5
093	Up In Arms	115	1	1	4²	5²	5²	3½		J de la Fe	5	5
118³	Phyllis Mackay	103	5	5	6³	6¹⁰	6¹²	4¹		L Romero	6	6
119³	Aromette	110b	4	4	2³	2nk	2hd	5½		H Kees	3	3
123	Mary Mine	110½b	3	3	1½	1²	1½	6¹⁰		T Taylor	2	2
117	Stamford Boy	109b	6	7	7	7	7	7		J Hidalgo	15	15

P 4:09 Off 4:15 Time 24 3-5 50 1-5 1:03 3-5
Valor $105— Mrs. A E Davis ch m 8 Prince Hermis—Young Lady Arrancada BUENA Gano BAJO LATIGO SegundoIGUAL Miss Wynona finalizo vigorosamente por fuera para superar a Empress Julia en la lucha final Esta cerro con velocidad y dio recia batalla en todo el ultimo dieciseis Up In Arms se movio con decision junto al rail en la curva y acabo fuerte Phyllis Mackay hizo un buen esfuerzo en la recta Aromette y Mary Mine se pararon en el ultimo furlong
Miss Wynona 3 60 3 20 2 80 Empress 7 60 2 80 Up In Arms 5 60
(Precio de Reclamo Ganador $300)

142 ORIENTAL PARK, CUBA — Premio $150
CUARTA CARRERA 1 and 1-16 Miles 4YO&Up — Reclamable

(107)	Valdosta	108	6	3	3¹½	2hd	2½	3³	1¹	O Pernia	4-5	3-5
(113)	Espoir	*113	1	2	2hd	3¹	3¹	2¹½	2hd	M Martinez	6	6
107²	Wandering Gold	115	5	1	1²	1¹½	1¹	1hd	3⁶	J Hidalgo	5	5
064²	Magic Arrow	115	2	6	4⁸	4¹⁰	4²⁵	4²⁵	4²⁰	G Moore	2	2
131¹	Sun Envoy	110b	3	4	5⁸	5⁵	5³	5⁶	5¹⁵	J de la Fe	6	6
113³	Happy Lad	107	4	5	6	6.	6	6	6	E Rodriguz	2	2

P 4:37 Off 4:38½ Time 25 50 1-5 1:17 1:44 4-5 1:51 3-5
Valor $105—Sra. Sanchez Castro ch g 9 Upset—Ednaris Arrancada BUENA Gano BAJO LATIGO Segundo IGUAL Valdosta finalizo vigorosamente bajo el latigo por medio del track para vencer en las ultimas cincuenta yardas Espoir se metio junto al rail en la recta, dispuso de Wandering Gold pero no pudo con el rush del ganador Wandering Gold lucho fuerte hasta el fin Magic Arrow hizo un buen esfuerzo en la curva y luego desistio Sun Envoy acabo cojo (P R $400)
Valdosta 4 00 3 00 2 20 Espoir 10 00 4 80 Wandering Gold 3 40

143 ORIENTAL PARK, CUBA — Premio $150
QUINTA CARRERA 1 Mile & 50 Yards 4YO&Up — Reclamable

120	Justa Teacher	*100½	2	1	11³	11	11	12	13	M Martinez	1-2	1-2
113²	Loyal Louie	110½b1	2	3	1½	2³	2³	2⁵	2⁵	T Taylor	5	5
071⁴	W Cookson	112b	5	5	4½	3hd	3²	3⁶	3⁶	O Pernia	2	2
130	Cynara	103	4	3	2¹	4⁵	4⁴	4⁵	4⁶	A F Martinz	6	6
(106)	Prettylass	108b	3	4	5	5	5	5	5	O H'rnandz	8	8

P 5:01 Off 5:02 Time 23 2-5 48 4-5 1:15 3-5 1:43 3-5 1:47 1-5
Valor $105—Mercedes Stable b m 5 Bud Lerner—Neva Cook Arrancada BUENA Gano BAJO LATIGO Segundo FACIL Justa Teacher, arrendada despues de tomar gran ventaja en la primera curva, fue sostenida al frente y mantuvo alejado a Loyal Louie Este hizo un determinado esfuerzo, pero no pudo nunca igualarse a la ganadora W Cookson fue el mejor del resto Cynara desistio Prettylass no encontro a gusto el track
(Precio de Reclamo Ganador $800)
Justa Teacher 3 40 2 80 Loyal Louie 3 80 No Show Mutuels Sold

Track HEAVY Tiempo LLUVIOSO

144 ORIENTAL PARK, CUBA — Premio $150
SEXTA CARRERA 5½ & 1-2 Furlongs 4YO&Up — Reclamable

(115)	Hard Rock	115b	7	4	11½	1hd	1²d	1¹		E Rodriguz	4	2
(097)	Miss Aevos	*102b	5	1	2hd	3⁴	2½	2¹½		V Nodarse	1	4-5
115⁴	Bubblico	110b	6	2	3⁴	2²	3³	3²		J de la Fe	4	4
109	Bubble Weight	109	4	6	5¹	4¹½	4¹	4²		H Kees	10	6
(118)	Baigdora	115b	1	3	4¹	5¹½	5hd	5¹		A J Frnandz	2	2½
115³	Vladimir	112b	3	5	6⁶	6⁸	6⁸	6¹⁰		H Adams	3	3
099³	Workless	112	2	7	7	7	7	7		T Taylor	8	8

P 5:26 Off 5:27 Time 24 1-5 50 1:10 2-5
Valor $105—E Durand ch g 9 Sir Barton—Ogarite Arrancada BUENA Gano BAJO LATIGO Segundo IGUAL Hard Rock perdio terreno al entrar en la recta llevandose a Bubblico, volvio y gano alejandose Miss Aevos entro junto al rail, se igualo al leader y fue debilmente corrida al final Bubblico desmayo cerca de la meta Bubble Weight finalizo fuerte Vladimir se canso (Precio de Reclamo Ganador $300)
Hard Rock 16 40 4 80 4 40 Miss Aevos 3 20 2 40 Bubblico 4 40

145 ORIENTAL PARK, CUBA — Premio $150
SEPTIMA CARRERA 5 & 1-2 Furlongs 3YO&Up — Reclamable

100	Bob Custer	*110b	5	4	6	21½	21	13		R Rega	3	3
(109)	Maple Jane	107½b3	5		5½	4½	4³	2nk		E Rodriguz	6	6
015⁴	Buds Choice	108½b2	3		11½	11½	1½	3¹		A J Frnandz	7-10	7-10
099⁴	M Stewart	*105b	6	1	3½	3½	2½	4³		M Martinez	5	5
(126)	Exception	107b	4	2	4hd	6	6	5⁴		L Machado	5	5
115²	Swinlane	112b	1	6	2hd	5³	5¹½	6		J Marrero	8	8-5

P 5:50 Off 5:55 Time 24 4-5 50 1-5 1:09 4-5
Valor $105—R E Bisi b g 7 Daimyo—Go Bang Arrancada BUENA Gano FACIL Segundo BAJO LATIGO Bob Custer adelanto por fuera con un rush en la curva, dispuso de Buds Choice y se alejo Maple Jane cerro con velocidad Buds Choice se canso mucho en la recta M Stewart se debilito cerca del final Swinlane desistio (Precio de Reclamo. $300)
Bob Custer 8 20 5 80 2 20 Maple Jane 7 40 2 80 Choice 2 20

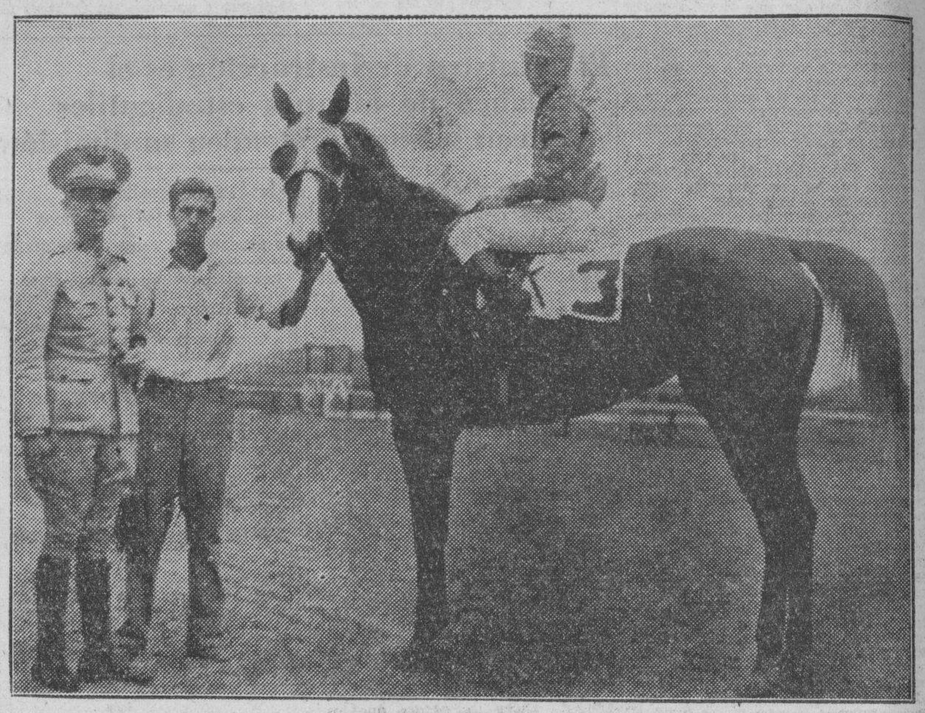

El Teniente Santos con su valiente ejemplar Thunder Speed,, el único favorito ganador del martes.

PERNIA DEMOSTRO SER "OSCAR I" POR SU HABIL MONTA SOBRE VALDOSTA, QUE GANO SIN PELIGRO Y SIN UN GRANDE ESFUERZO

Taylor volvió a dormirse sobre Loyal Louie y perdió la carrera que pudo ganar apurándola a tiempo. Martell usó el borrador de precios furiosamente, aunque no hizo lo mismo subiendo a otros ejemplares Buenos ejemplares correrán esta tarde en «Oriental Park»

Oscar Pernia usó todo su cerebro en la cuarta carrera de ayer para vencer con Valdosta, cuando todo parecía indicar que Espoir, desairada por el jugoso seis a uno que brindaba Martell sería la vencedora en esa jornada. Indudablemente el hijo de Upset era el mejor del grupo, pero yendo a la milla no era el caso de sacarlo en punta exponiéndose al peligro de disputar con los arrancadores y agotarlo para dejar el camino expedito a los finalistas. Pernia mantuvo a Valdosta en persecución del leader Wandering Gold en las primeras etapas y luego evitó la lucha con Espoir hasta unas cien yardas de la meta. Entonces Valdosta pudo hacer su acometida finalista y ganar ampliamente por el medio del track.

Y, patriotismo aparte, contrastó esta excelente monta de Pernia, con la que por segunda vez hace deficiente Taylor sobre Loyal Louie. Cierto que este ejemplar es un gran finalista pero no puede esperar tampoco que se le exija desarrollar toda su velocidad demasiado tarde. Hubo momentos en que podía haberse aparejado con Justa Teacher y entablar el duelo donde Loyal Louie llevaría de seguro la mejor parte. Así, cuando Taylor quiso pedir un esfuerzo a su monta era demasiado tarde.

UNA TARDE PLUVIOSA

No obstante la alteración enorme sufrida por la pista, los favoritos estuvieron en mayoría, pues cuatro de ellos pasaron vencedores por la varilla a la hora de contar. Inició la racha Mint Paragon, le siguió Miss Wynona en la tercera carrera, Valdosta en la cuarta y Justa Teacher en la quinta.

Los caídos fueron Bloki (vencido por la selección del DIARIO, Pordina) y por César Toro que estuvo a punto de ganar con un desaforado grush» sobre el fango; Miss Aevos víctima de una pobre monta,, pues la llevaron por la parte peor de la pista y sin energías y Buds Choice.

MARTELL CON EL BORRADOR ENDIABLADO

El jefe de los books, Martell, estaba ayer terrible con el borrador en la mano... Hubo una carrera, la segunda, en que parecía próximo a ingresar en un manicomio. Bajó César Toro de diez a cuatro y a Pretty Royal de dos a uno a ocho a cinco... y se limitó a subir de cuatro a cinco a seis a cinco al falso favorito Bloki...

Pero en la sexta rompió su propio record, pues bajo el precio de tres caballos y subió a uno y medio punto. La historia fué así: Hard Rock que abrió cuatro a uno, cerró dos a uno; Miss Aevos, que abrió even money, bajó cuatro a cinco y Bubble Weight, que abrió diez a uno bajó seis a uno... En cambio, mostrándose obsequioso y gentil, subió medio punto a Baigdora, de dos a dos y medio.

Los que pensaron al principio que el excelente Jess estaba loco, rectificaron al ver que la locura no era más que para la baja.

Hoy tendremos otra vez pista de mantequilla y Best Butter tiene un buen chance.

SELECCIONES HIPICAS DEL "DIARIO"
Por MR. JIMMY

PRIMERA CARRERA.—Milla y 50 yardas. Para 4 años y más.
GIFT CONTOUR. Corre bien la pista y es fuerte.
EXILED. Buena fanguera y su poco peso la hace peligrosa.
PANTAGRUEL. Es especialista en este track y anda bien.
OLD WILLIAM. Otro con chance por la pista blanda.
También corren: Mint Paragon y Rose Count.

SEGUNDA CARRERA.—6 furlongs. Para 3 años y más.
GRACEFUL LAD. Hoy o nunca, es la palabra de orden.
DONNY JOHNNY. Tiene algunas buenas en sloppy. Sus mejores.
También corren: Last Work, King Faro, Lady Hundtington, Black Dreams, Trapshoter y Regusted (elegible).

TERCERA CARRERA.—HMilla y un 16. Para 4 años y más.
HAPPY LAD. Es lo único que parece algo fanguero en el grupo.
POTENTIAL. No es gran cosa en la pista.
POTENTIAL. Puede que hasta la carrera sea cambiada por la falta de ases del fango en ella.
También corren: Prince Han, Lady Broadside, More Power.

CUARTA CARRERA.—5 furlongs. Para 3 años y más.
HOPI. Es la estrella del grupo y aunque no probada en fango es hija de Morvich y nieta de Sun Briar.
BEST BUTTER. Un buen ejemplar, de origen fanguero también.
PORNELLA. Corre el fango. Chatterton le da fama en esto.
También corren: Disruption, Miss Curtice, Blue Bubble, Rose Hazen y Pornella.

QUINTA CARRERA.—5 furlongs. Para 3 años y más.
BON MOT. Por muy mal que ande no debe perder aquí.
SLEIVES PRIDE. Mal todavía de forma, pero aun así puede...
CICERO. En la mejor forma de su vida. Corre bien fango.
MY CARD. Bueno, esta es una carta que no acaba de salir.
PAR WRACK. Puede hoy ser el día de este descendiente de fanguero.
También corren: Time Enough, Keltner, Chester Brook.

SEXTA CARRERA.—5 y medio furlongs. Para 3 años y más.
MANITOBIAN. En esta pista luce lo mejor del día.
TOLTEC. Anda bien y corre el fango bastante.
BROWN SUPINET. Siempre honradamente. Va bien en el track.
QUIDAM. Si arranca bien, es peligrosísimo.
También corren: Altus Nuba, Boy Crazy, Twinckle Queen y Baiweawa.

SEPTIMA CARRERA
FAG BEARER. En la distancia y en la pista debe derrotar a la Reina.
SEMINOLE QUEEN. Buena fanguera, pero mejor sería en milla.
LEO B. Fanguero y en una forma colosal.
También corren: Oh, Ray, Chance It.

Lo mejor: MANITOBIAN. Mejor Parlay: MANITOBIAN y FLAG BEARER

FERIA DE LA HABANA --- RANCHO BOYEROS --- INAUGURACION: FEBRERO 1º

M.E.C.D. 2016

¿Ha usado Ud. la hoja GILLETTE-AZUL?
Es suave y dura mucho
Pruébela
Gillette

MARIANAO-ALMENDARES, HOY, EN LA TROPICAL

TRIUNFO FACIL EL FIVE DEL CLUB DEPORTIVO DE CARDENAS

SPORTS DIARIO DE LA MARINA SPORTS

AÑO CIV — LA HABANA, JUEVES, 23 DE ENERO DE 1936 — PAGINA QUINCE

DESDE EL BULL PEN

«La Tropical» es la encargada de brindar ahora el próximo espectáculo basebolero de enorme importancia que se dará en la ciudad

Por GALI

Well, todavía están hablando los muchachos del game de las Estrellas, y todos marchan acordes al estimar que ese espectáculo debe convertirse en un acto oficial, organizado por la Liga, que debe celebrarse todos los años, a mediados del campeonato... La clase de pelota que se jugó en ese game se ha quedado impresa en la mente del fanático, y son muchos a considerar que «eso debe darse todos los días»... En la tarde de ayer hemos recibido varias llamadas telefónicas donde nos preguntan si los dos teams piensan decidir el empate... La respuesta es esta: «El empate quedará tal como está!... Estos juegos sólo pueden darse una vez al año, y no habrá otro hasta 1937...» El año que viene, con más tiempo, más experiencia y mejor preparación, las cosas se harán de modo distinto y el espectáculo podrá resultar, fácilmente, el clou de la temporada de base ball. En ese game de «Todos Estrellas» deben intercalarse concursos de velocidad entre los players más veloces del campeonato; concursos de tiros desde el center field a home, y competencias de fongueo entre los batsmen.

DON JULIO BLANCO HERRERA. El es quien nos trae a los Cardenales de San Luis.

Algo de esto se hace en New York y Boston, para darle colorido a los juegos en los últimos días de la temporada, y aquí podíamos repetir la historia para darle mayor aliciente al show... Se podría proclamar ese día al «jugador más útil del campeonato», buscándose entre las casas comerciales un premio en metálico, de 50 ó 100 pesos para el hombre que fuese designado por los periodistas y se podrían hacer muchas cosas más que tenemos la seguridad harán de este match un espectáculo de importancia extraordinaria... Pero hace falta que la Liga lo haga suyo, incluyéndolo oficialmente en el schedule y dándole un hueco en la season... Este año, hecho a la carrera, tuvo que ofrecerse un martes, que es mal día para el base ball, y, aún así, resultó algo excepcional... En próximos años debe darse un domingo por la tarde, y todo el mundo debe estar interesado en el show...

Pasado el game de las Estrellas, donde Rodolfo Fernández hizo gala del mejor pitching, mientras Wells demostró superioridad sobre Cuco Correa en el short, y Martín Dihigo se impuso como el mejor player all around de Cuba, todo el mundo tiene que prepararse a la anunciada excursión de los Cardenales de San Luis ex campeones del mundo, que estarán por esta ciudad los días 5, 6, 7 y 8 del próximo mes de marzo... Esta visita de los Pájaros Rojos se debe al entusiasmo de ese distinguido sportsman que preside la empresa de la cervecería La Tropical, y que todos conocemos como el bueno de don Julio Blanco Herrera, quien no ha escatimado gastos para brindar a los fanáticos la oportunidad de ver en acción a los mejores peloteros del mundo... Mike González, que es la mano derecha de Julio en este asunto, asegura que el team gustará y dice que ha de preparar dos grandes pick-teams cubanos para hacerle frente a sus jugadores de San Luis... Estas dos pick-teams serán seleccionados entre los players cubanos que han tomado parte en el campeonato, y jugarán entre sí una importante serie que se ofrecerá en el Stadium Tropicalino los jueves, sábados y domingos del mes de Febrero... Mike no ha dado a conocer todavía los teams seleccionados, pero usted puede apostar lo que desee, sin temor a perder, a que ambos conjuntos serán estupendos...

Muchos se han sorprendido de que Freddie Lindstrom haya firmado con los Dodgers de Brooklyn, para jugar con ellos en 1936... El comentario de Casey Stengel ha sido: «Por lo menos, ahora tendremos un PROFESIONAL en el equipo!»... Eddie Collins y Joe McCarthy no guardan muy buenas relaciones en estos días... De modo que estén atentos a sucesos de enorme interés en la próxima season de base ball, cada vez que los Yankees se enfrenten con los Red Sox... Dicen los peritos que los Reds de Cincinnati van a dejar a Kiki Cuyler en libertad, a fin de que él mismo negocie su contrato de 1936 con otro club... Los Braves de Boston dicen que sólo cederán al outfielder Wally Berger en el caso de recibir cuatro jugadores por sus servicios... Roxie Lawson, pitcher del Detroit; Melvin Ott, outfielder de los Gigantes y Zene Bonura, primera base de los White Sox, están jugando basket ball en el invierno, y dicen que los tres parecen tan buenos en el floor como lo son en el campo basebolero. Alex Kampouris, de los Reds, es el único griego que hay actualmente en las mayores... En la lista de jugadores que tiene el Boston Americano para este año, puede observarse con curiosidad que 19 de los jugadores comprendidos en la misma, estuvieron en otro equipo el año pasado... Hay un player en el club que se llama Manuel Savo, pero no tiene nada de latino... Carl Hubbell ha firmado ya su contrato con los Giants, dando esto al zurdo la distinción de ser el primer Giant en firmar sus papeles para la temporada... Hubbell ganó 23 juegos y perdió 12 el año pasado y este año ganará $17.500 en la season... Aunque no ha podido hacerse de Pinky Higgins, de los Atléticos. Joe McCarthy continúa luchando para adquirir un buen infielder y dicen que ahora ha puesto sus ojos en Bad News Hale, del Cleveland...

El programa que anuncia para esta noche el Habana Madrid es a base de partidos excelentes

En el segundo encuentro se batirán Ugalde y Betancourt con Guillermo y Labat Menor. En los otros dos partidos también habrá lucha grande. Los pagos de anoche fueron buenos

Los dos colosos de la Bombonera vuelven a figurar esta noche en el partido más interesante del magnífico programa combinado por la empresa del Habana Madrid. Ugalde y Labat menor de nuevo probarán sus fuerzas frente a frente, habiéndose escogido adversarios adecuados de manera que la lucha pueda ser pareja durante todo el tiempo.

Hace algunos días Labat nos volvió a dar uno de sus hermosas demostraciones venciendo a un formidable trío y ante una muchedumbre extraordinaria. Pero en esta ocasión se ve frente a una pareja tan bien preparada, que ha necesitado un poco de ventaja en el saque. Esto es un detalle que nos revela el match tal cual es: terrible, violento desde el primer momento hasta que se levante el último cartón.

Ugalde y Betancourt se medirán con Guillermo y Labat menor en el segundo partido. Los blancos sacarán del cuadro 14 y medio y los azules del 13 y medio.

En el match inicial de la noche, tendremos a dos bonitos parejas dando cestazos en pos de la ansiada victoria. Girón y Buendía, por ejemplo, serán los que en reyresentación de los blancos se encargarán de darle furiosa batalla a dos muchachos de la pimienta de Torres y Cubota. Está demás decir que en este comienzo del programa podremos gozar de lo lindo.

Al final de la segunda quiniela se presentará el tercero y último partido a base de Sarmiento y Azpeitia, contra Bernal y Labat mayor. Otro interesante encuentro, si se toma en consideración el juego que está desarrollando cada uno de estos muchachos.

PROGRAMA OFICIAL PARA LA FUNCION QUE SE CELEBRARA ESTA NOCHE

(A LAS 8 Y MEDIA)

PRIMER PARTIDO, A 25 TANTOS: Girón y Buendía, blancos, contra Torres y Cubota, azules. A sacar los primeros del cuadro 14 y los segundos del cuadro 14 y medio.

PRIMERA QUINIELA, A 6 TANTOS: Girón, Buendía, Torres, Cubota, Guillermo y Labat menor.

SEGUNDO PARTIDO, A 30 TANTOS: Ugalde y Betancourt, blancos, contra Guillermo y Labat menor, azules. A sacar los primeros del cuadro 14 y medio y los segundos del cuadro 13 y medio.

SEGUNDA QUINIELA, A 6 TANTOS: Ugalde, Betancourt, Labat mayor, Sarmiento, Azpeitia y Bernal.

TERCER PARTIDO, A 30 TANTOS: Sarmiento y Azpeitia, blancos, contra Bernal y Labat mayor, azules. A sacar, ambos, del cuadro 14 y medio.

GRAN CHARLA DEPORTIVA SE OFRECERA HOY

Con un magnífico programa artístico musical ha de efectuarse esta noche a las nueve, la IV charla de la «Organización Deportiva Amateur de Cuba», en el progresista Club «Antillas» situado en Delicias y Quiroga, (Víbora). Después habrá juego de Basket Ball. La entrada es gratis para toda persona que desee asistir.

CONSTRUIRAN UN GRAN STADIUM EN WASHINGTON

WASHINGTON, enero 22. (AP).—Un Stadium formidable, que costará un millón de pesos y que tendrá cabida para más de 15,000 personas, será edificado en esta ciudad para celebrar competencias de Hockey, Boxing y basket ball. Será este el primer stadium de importancia que tenga la capital.

ENTREGA DE LA COPA "LA COTORRA" A LA FEDERACION

Ya está en poder de la Federación de Futbol de la Habana el bonito trofeo «La Cotorra», donado por el señor Claudio Conde, para que se discutiera en dos años por los equipos de ese organismo. Este año quedó el Iberia en el primer puesto, pero toda la ventaja que tiene para ganar el mismo, sólo es de un punto. En la foto aparece el hombre de los manantiales de «La Cotorra», haciendo entrega del trofeo al Presidente de la Federación.

TOPICOS FUTBOLISTICOS

Por PETER

—La Copa «La Cotorra».
—Rehabilitado el Sr. Alfonso.
—Acuerdos de la Federación.

A estas horas ya está enriqueciendo la hermosa vitrina del Iberia el trofeo «La Cotorra».

El pasado martes fué entregado por el señor Claudio Conde al Presidente de la Federación de Futbol de la Habana, y éste, de acuerdo con sus compañeros del Comité, acordaron que dicho premio fuese a la vitrina de esa institución, que la había ganado este año, dejando como es natural, una garantía de ella en las oficinas de la Federación.

El año entrante, cuando se juegue la segunda parte del torneo el Iberia tendrá que ponerla nuevamente en manos de los señores Federativos, para que estos la entreguen al representante del club que la gane en definitiva.

Como saben nuestros lectores, este trofeo, que es una verdadera joya de arte, la ganará el equipo que en dos años, obtenga la mayor puntuación. Con lo cual queremos decir que lo mismo la puede ganar el Iberia, que terminó en primer lugar con diez puntos, como el Hispano y el Olimpia que quedaron en la cola con seis.

El martes hubo reunión ordinaria del Comité Directivo de la Federación de Futbol de la Habana.

Entre los acuerdos, aparece uno en que la organización arbitral, comunica a la Federación, la rehabilitación del referee Alfonso, que nosotros habíamos solicitado, por lo que felicitamos a la Asociación habanera de Arbitros.

He aquí la nota oficial de los acuerdos que nos envía el Secretario señor Eugenio González.

—Impartirle nuestra conformidad a los acuerdos adoptados por el Subcomité Directivo en su sesión ordinaria celebrada el día 20 de enero.

—Darse por enterados de una comunicación enviada por la Asociación Habanera de Arbitros de Foot Ball en donde nos participa que ha sido rehabilitado el árbitro señor Fernando Alfonso.

—Se cancelaron los carnets de los jugadores siguientes: José Alvarez, Luis Requejo Olea y Jorge Morín, pertenecientes al club Cultural.

—Se aceptaron las siguientes bajas de jugadores: Por el Betancourt Sporting Club, Juan Suárez, por el Club Cultural, Jorge Morín Ortega y por el Deportivo Hispano América, Miguel Roselló Lameiro.

—Se aprobaron las siguientes altas de jugadores: Por el Betancourt S. C. Santiago Blanco Rosal, Liqueredo Sardiñas Silva y Dagoberto Trujillo y Silva; por el Olimpia S.C., Angel Gisleno Rodríguez, José Ovide Blanco y Julio Guerra Romero; por el Deportivo Hispano América, Francisco Pérez Jiménez y Orestes de la Osa Martínez, y por el Club Cultural, Fernando Suárez Hidalgo y Manuel Rodríguez Benítez. A continuación, quedaron aprobadas también las siguientes altas de jugadores juveniles: Por el Olimpia S. C. Valeriano López Vega, José Manuel Gil, Manuel Lacabe Virnete, Pablo Huerta Orive, Jesús Poo Bencomo, Adolfo Alvarez García, José Alén González, Fructuoso Fernández Albunquerque y Manuel Pérez y Cabella y por el Nacional F. C., Pedro Marimón Zamora.

—Se aprobaron las actas de los partidos celebrados el pasado domingo en el Campo Armada.

—Descalificar quince días al jugador del Club Deportivo Hispano América, Florentino Rodríguez García, por desobedecer al árbitro.

—El señor Claudio Conde hizo entrega a la Federación de Futboll de la Habana del Trofeo «La Cotorra», recibiendo por parte de todos los señores miembros de este organismo las más expresivas gracias acompañadas de una felicitación muy sincera por el gusto artístico que tiene y además por el valor que encierra el mismo.

Programa para el domingo, día 26 de enero en el Stadium Polar.

En opción al campeonato Provincial de la Habana.

12,46 p. m., Racing Foot Ball Club vs. Cultural.

2 p. m. Deportivo Centro Gallego vs. Iberia Foot Ball Club.

4 p. m. Juventud Asturiana vs. Olimpia Sporting Club.

Delegado Deportivo el señor José Díaz Landrove.

Joe Louis cree que Braddock será otra víctima fácil de sus golpes en el presente año

Piensa convertir al campeón en la última víctima de su carrera. Tras él tendrá el Campeonato en sus manos. Retslaff no está satisfecho todavía con sus resultados

NUEVA YORK, Enero 22 (Editors Press).—El campeón mundial de todos los pesos ocupa el cuarto lugar en la lista de los mejores boxeadores del mundo, en opinión de Joe Louis, que por primera vez ha consentido en expresar una opinión. «Braddock —dice Joe— no pega duro; es un boxeador mediano apenas, que sería fácil blanco para mi izquierda.

Sin contarse a sí mismo, el sensacional negro norteamericano, pone por encima del campeón a Baer, Schmeling y Carnera; y entre los dos primeros no está decidido cuál es el mejor. El resto de su lista, en su respectivo orden de mérito, consiste de Lee Ramage, Patsy Terroni y Charley Retzlaff.

Toda la lista, con excepción de Schmeling y Braddock ya ha probado los puños del destructor de Detroit, la mayoría de ellos están dispuestos a cederle el primer puesto al negro, con tres excepciones: Schmeling quiere primero una demostración práctica y no estará satisfecho hasta que el «Asesino de Alabama» le toque las barbas y lo mande a dormir por diez segundos o más. Braddock se siente herido en su amor propio, y está dispuesto a ser él el primero en «desengañar» al público del negro. (Buenas intenciones, pero quizá Louis tenga más razón que Braddock).

Pero el último de la lista que no quiere aún convencerse de la superioridad de Louis, es... se sorprenderán ustedes?: Charley Retzlaff. A estas horas Charley apenas si está comenzando a darse cuenta de lo que sucedió el viernes pasado en Chicago... «Tráiganme a ese Joe Louis aquí... dijo al volver a su casa... le pego aquí o en la calle o en cualquier parte». Pero todavía no era capaz de reconstruir en el cerebro los borrascosos acontecimientos de la noche anterior... Cuando Retzlaff subía al ring la banda rompió con los acordes de «Whos Afraid of the Big Bad Welfe?». (¿Quién tiene miedo al lobo perverso?). Esa canción era precisamente el espíritu de ánimo de Charley al saltar las cuerdas, o entrar en la boca del lobo, como ustedes quieran. El vaquero norteamericano hizo una valiente arremetida contra el negro... por un minuto y veinticinco segundos! Tenía el corazón de hierro, pero la mandíbula de cristal. Y como Joe viera que Charley llevaba intenciones sinceras de hacerle daño, se dijo: «Hasta aquí llegamos... aunque se desilusione el respetable público».

Que tan en serio tomó el Destructor la tarea de destruir a su último adversario, se vé recordando los últimos veinticinco segundos de la pelea. En contraste con la actitud caballerosa que este corresponsal notó en su pelea contra Paulino, al cual aplicó el golpe fatal, esperando inmóvil el efecto, Louis fué en extremo cruel contra Retzlaff. Después de esquivar una devastadora derecha de su oponente, con una media vuelta de la cara, Joe lo clavó contra las cuerdas, hundiéndole en el vientre ambos brazos, casi hasta el codo... una izquierda a la mandíbula rápida como un relámpago... una derecha alta, en la sien... y mientras las rodillas de Charley se doblaban lentamente con un movimiento casi imperceptible, soltó el último gancho derecho, que cerró esa boca entreabierta, e hizo contraer las facciones de Retzlaff en una sonrisa tétrica... Charley dió media vuelta y se desplomó de espaldas en la lona.

Aunque este fué el knockout más rápido propinado por Louis hubiera podido serlo aún más. Es la opinión general que Louis desperdició un minuto de la pelea cuando hubiera podido comenzar esa ofensiva desde el campanazo inicial, para contarse entre los noqueadores más rápidos del cuadrilátero. Jack Dempsey acabó con Fred Fulton en 18 segundos del primer round, incluyendo la cuenta del referee. Dos golpes que fueron casi uno, fué todo lo que Dempsey gastó esa noche contra su adversario: un derechazo al vientre, que de ahí describió un arco derecho a la quijada. Diez segundos más tarde, ya Jack tenía su bata puesta listo a salir del cuadrilátero.

Pero tampoco es la hazaña de Dempsey la más rápida que se registra. Bat Nelson clavó a Willie Rossler con un solo puño dos segundos después de la campana, apuntándose un knockout en doce, incluyendo los diez que contó el árbitro. «Lo hubiera hecho más pronto —dijo Bat más tarde, pero me demoré algo en salir de mi esquina».

Y hablando de Dempsey, acaba de publicarse que el ex-campeón está buscando, ayudado por el corresponsal del «París Soir», en Nueva Yorg, a una «esperanza blanca» en Europa. Este corresponsal entiende que igualmente estaría dispuesto a patrocinar a un buen boxeador blanco de Sur América, si es que hay alguno capaz de hacerlo mejor frente a Joe Louis de lo que se ha visto últimamente.

Los boys se presentaron en gran forma, y resultaron incontenibles en el ataque

Los campeones del año pasado, iniciaron con un fácil triunfo su temporada de matches de exhibición. Billy Fernández está sustituyendo a Trujillo con éxito

El five del club Deportivo de Cárdenas, que ha sido campeón de basket ball en los últimos cinco años, sosteniendo un record realmente envidiable en el court, inició el pasado sábado su temporada de entrenamiento, en matches de exhibición, apuntándose un facilísimo triunfo sobre el conjunto del Club Hershey.

Los campeones nacionales, «haciendo las cosas suavemente» y «limitándose a estirar simplemente los músculos» en el piso, anotaron un total de 75 puntos por 21 que lograron sus jóvenes rivales.

Billy Fernández, joven canastero de 22 años, que cubre este año la vacante de Ricardo Trujillo, el largo center de 6 pies, 4 pulgadas desempeñó un role admirable en todas las combinaciones y anotó un total de 14 puntos para el equipo.

Billy actuó combinado con el veterano Guajiro García, una de las grandes estrellas del floor, con Ramiro Carlés, que mantiene todavía su vieja y peligrosa velocidad en el piso, y con Puigpalat, que está trabajando este año como forward.

Pérez, la sensación de la serie final del año pasado, desempeñó también un bonito role.

Es casi seguro que el Deportivo juegue a fin de semana con el five del club Fortuna, por cuyo motivo Nick Pons, «chairman» de los Blanquinegros en su sección de basket ball, cita a todos los jugadores para que se vean con el Pato Gallarreta, lo más pronto posible.

El score del game del Deportivo fué:

CLUB DEPORTIVO DE CARDENAS

Hershey.	Fig.	Tl.	Fcg.	Fc.
J. Sosa, F. ..	4	0	0	0
O. Valdés, F. ..	2	3	1	3
J. Morales, C. .	2	3	1	3
N. Mañas, G. ..	0	1	1	1
J. Olmedo, G. .	0	0	0	1
J. Aenlle, G. .	1	2	0	1
J. Bolaños, G. .	0	0	0	1
F. Cabreña, G.	0	0	0	0
Totales	9	9	3	10

DEPORTIVO DE CARDENAS

Senior.	Fig.	Tl.	Fog.	Fc.
S. García, F...	6	3	3	0
A. Puigpalat, Fg	1	0	0	2
A. Fernández, C	6	2	2	1
R. Carlés, G...	3	0	0	0
J. Pérez, G. ..	1	1	0	3
F. Larrieu, F..	4	1	1	1
M. Prieto, C. ..	6	2	2	0
M. Cueto, G. ..	0	0	0	2
M. Alvarez, Fg	1	2	1	0
J. M. Sánchez, F	0	0	0	0
Totales	33	11	9	9

Resumen:
Hershey: Primer half: 11. Segundo half: 10. Total: 21.
Deportivo de Cárdenas: Primer half: 24. Segundo half: 51. Total: 75.
Referee: A. Portell Vilá. Time keeper: A. Mesa. Anotador: J. Larrieu. Jugado en el floor del Club Deportivo de Cárdenas, Cárdenas enero 18 de 1936.

TRIUNFA LA YMCA EN UN ENCUENTRO DE BASKET BALL

Tratando de devolver a la sociedad su viejo ambiente basketbolístico, y pensando que «siempre es conveniente empezar», los Cristianos de la YMCA, están celebrando una serie de matches de exhibición en su floor de Egido 12, que resultan de interés.

El último de estos partidos se efectuó hace días, cuando el team de la casa, actuando de maestro de ceremonias, derrotó a los Fantasmas con un score de 36 por 33.

El score fué:

FANTASMAS

	Fig.	Fog.	Fc.
R. Acosta, F.	9	0	1
O. Fernández, F. ..	2	2	1
M. Cutié, C.	3	0	2
M. García, G.	1	0	3
O. Hernández, G...	2	0	0
Totales..	17	2	7

Y. M. C. A.

	Fig.	Fog.	Fc.
A. Vascos, F.	6	0	0
E. G. Mantilla, F. ..	6	0	3
C. Méndez, C.	0	1	1
F. Amores, G.	4	0	1
J. Corrales, G.	0	0	0
Totales	16	1	5

Resumen:
Fantasmas 36
Y. M. C. A. 33

Juegos por celebrar:
Enero 22: Dependientes.
Enero 23: Unidos.
Enero 27: Fantasmas.
Enero 29: Cuba Nueva.

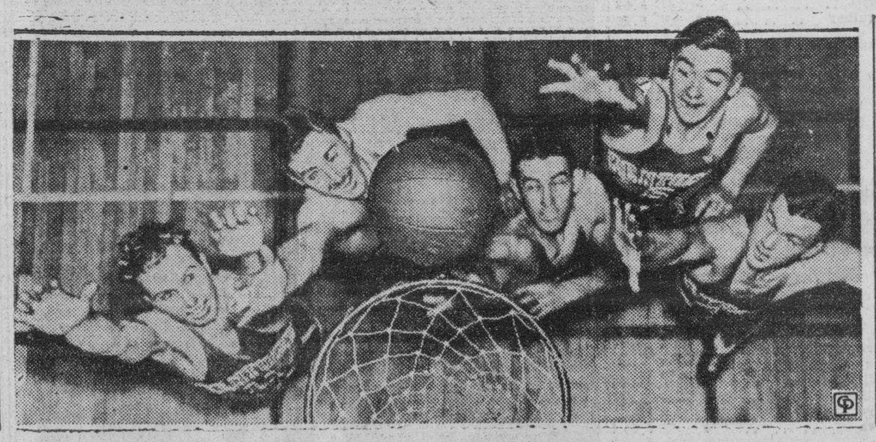

He aquí una bella foto del quinteto de Basket Ball de la Universidad de Kentucky.

RAFAEL CEPEDA SOLICITA EL NOMBRAMIENTO DE LA COMISION N. DE BOXEO

El señor Rafael Cepeda y Stinson, el Delegado Unico de la Comisión Nacional de Boxeo y Luchas, ha pedido el nombramiento de las personas que han de integrar ese organismo. El señor Cepeda, que ya ha laborado bastante, seguramente que habrá dado sugestiones de personas idóneas para los cargos, y pensando en ésto es por lo que nos sentimos optimistas.

Véase a continuación la nota oficial en que se nos anuncia lo que en estas líneas queda dicho:

«Habana, enero 21 de 1936.
Sr. Peter Fernández Alonso,
Cronista Deportivo.
Ciudad.
Muy señor mío:

Tengo el honor de comunicar a usted que con esta fecha el señor Rafael Cepeda y Stinson ha solicitado del Honorable señor Secretario de Gobernación la designación de las personas que habrán de integrar la Comisión Nacional de Boxeo y Luchas en el corriente año de 1936, de conformidad con el artículo 15 del Reglamento.

Lo que traslado a usted para su conocimiento y por si estima conveniente darle publicidad en su leída sección.

De usted atentamente,

Francisco Valmaña Riera
Jefe de Despacho.

Marianao juega con Almendares en La Tropical

El match se efectuará en horas de la tarde, en los hermosos terrenos tropicalinos

(POR DOMINO)

La lluvia cortó, por primera vez en la temporada, la celebración del encuentro de base ball que anunciaron para ayer los equipos del Habana y Marianao, y, por primera vez en mucho tiempo el gran Stadium de la Tropical lució solitario un miércoles a las tres y media de la tarde.

Alfredo Suárez, veterano tesorero de la Liga, que dió la noticia anunció al mismo tiempo que el encuentro se ofrecerá a la afición mañana viernes por la tarde, a fin de no dejarlo fuera del schedule.

La Tropical puso el clásico cartelito de «El Juego de hoy ha sido suspendido por lluvia», y aunque parezca mentira, más de 50 aficionados que se dieron el paseito hasta el ground tropicalino, en una esperanza de que pudiera efectuarse el game.

NO GAME..LLUVIA!

Pero, no hubo juego, y todo lo que recibieron esos valientes fué un mortificante chubasco que les persiguió desde la puerta del estadio hasta la línea de los tranvías, donde emprendieron la vuelta a la Habana, aprovechando el tiempo en hacer nuevos comentarios sobre el juego de «Todos Estrellas que se efectuó el martes último.

HOY: ¿HABRA JUEGO?

Para hoy se anuncia un nuevo juego. Los Alacranes del Amendares, que se encuentran a dos juegos y medio del primer lugar, y que no han perdido aún la esperanza de llevarse el premio que se ofrece al equipo ganador, se enfrentarán con los Carmelitas de Josefito Rodríguez, y el game se pondrá en marcha a las tres

Isidro Fabré el veterano hurler recibirá un chance oficial para detener a los Carmelitas, mientras Rodolfo Fernández, Sardá y Felo Suárez se sostienen en el bull pen, listos para entrar en acción en cualquier instante, y por el Marianao pitcheará Alberto «Whiz» Torres, que fué una sensación en su debut contra el Habana.

Mañana como dijimos anteriormente, trabajará el Marianao con el Habana, y el sábado se iniciará la última serie del año entre los eternos rivales, siendo éste duelo de mucha importancia, pues los rojos tienen especial empeño en vengarse de sus antiguos rivales, venciéndoles fácilmente para alejarles de toda posibilidad de ganar el pennant.

LUQUE CONTRA EL HABANA

Los fanáticos esperan que Luque ocupe el box en uno de los choques de la serie contra los Rojos. Adolfo le ha pitcheado hasta ahora par de veces al Santa Clara y varias veces al Marianao, pero, por una razón u otra se ha mantenido en las sideslines cuando su club ha tenido que jugar contra el Habana, y son muchos los que se preguntan ya :

«Qué pasa, es que Adolfo no quiere enfrentarse contra Jorocón Wilson?

Quizás el Havana Perfecto decida hacer su aparición frente a los Rojos el domingo, y entonces, todo el mundo podrá asegurar que en el Stadium de la Tropical será escenario de un bonito duelo entre el coach de los Gigantes y el famoso first baseman de Mike.

JOSEITO A CAMAGUEY

Joseito Rodríguez y sus muchachos marcharán a Camagüey el domingo por la mañana, pero, esa excursión no tiene como objeto la compra de quesos frescos en la «tierra de Panchita». Joe y sus pupilos van a celebrar par de games con el Santa Clara, trabajando el primero de ellos por la mañana. El otro se ofrecerá por la tarde.

VEA más SPORTS y resultado del FRONTON JAI ALAI en la página DIECISEIS

Amateur Aces

—Pro viaje a Berlín!
—Maniobras de alta escuela.
—Se hacen entre bastidores.

(Por DAN)

Un grupo de nobles caballeros se ha reunido para mantener en alto la última cruzada «pro viaje a las Olimpiadas»... Vieron a Porfirio Franca, que es el delegado de verdad del Comité Olímpico Internacional, y éste les indicó el camino a seguir .. Primero tienen que buscar los fondos, después los atletas y por último vendrá la inscripción, la cual es fácil... Porfirio inscribirá a Cuba, y la UAA certificará si los muchachos son o no amateurs... En la fiesta no intervendrá para nada «Herr Mike»... Este actor sólo sale a escena cuando la excursión es por Centro-América... La próxima reunión sobre este asunto se efectuará mañana viernes, en el Colegio de Arquitectos .. El Comité Nacional de Cultura Física y Deportes se propone entrar en acción, muy pronto, en condiciones. Se habla de distintos nombramientos que tienen para coaches y se asegura por los corrillos que De la Nuez, de la YMCA, será nombrado coach de natación del Instituto... Respetamos las decisiones del Comité Nacional, pero, aconsejamos a sus miembros que hagan un buen estudio de todo el material de que pueden disponer, antes de señalar a sus instructores... Incidentalmente, se nos ha dicho ayer que el Comité Nacional de Cultura Física abrirá sus puertas a la Asociación Nacional de oficiales de basket ball, dándole carácter oficial.

x x x

Hace días, desde tierras extranjeras, pidieron a un delegado olímpico cubano determinados informes sobre las instituciones oficiales que cuidaban en Cuba de los deportes amateurs, y en la respuesta ofrecida, se citó a múltiples corporaciones, menos el Comité Nacional de Educación Física y Deportes... Aparentemente, pues, hay alguien en Cuba que tiene mucho interés en que se desconozca internacionalmente el Comité Nacional que encabeza el Comandante Ramón Fonts .. Actualmente nadie le presta atención a los esfuerzos que se hacen para «ganar el viaje a Berlín», pero, tan pronto se consiga algo efectivo, muchos serán los que saldrán a la cancha, con la cesta en la «muñeca», dispuestos a rebotear todo lo que sea necesario... Y nosotros nos vamos a reir muy sabroso!!!! .. La Asociación de Oficiales de basket ball entró en un arreglo amistoso con la Asociación Atlética Femenina (esto fué lo que debieron haber hecho con la Federación Nacional). Y ahora se dice que José A. Sordo ha de servir de intermediario para arreglar el lío de la Asociación y el circuito de Lipidia...

x x x

Agua!... Agua!.. Mucha agua!... Eso es todo lo que se ha conseguido en estos días, razón por la cual todos los programas de basket anunciados han tenido que ser suspendidos... El de anoche no fué una excepción, habiéndose acordado la suspensión a las tres y media de la tarde... Si el tiempo aclara y las lluvias desaparecen, mañana tendremos nueva reunión de fanáticos en el floor azul, y los fives del VTC y del CAC podrán verse las caras. Incidentalmente, las continuas suspensiones tienen a los atletas en verdadera tensión y son muchos los nerviosos que no pueden dormir en estos días... Ayer nos aseguraron que una de las principales razones por las cuales Nick Pons se oponía a que el Pato Gallarreta fuese suspendido por un juego inmediato por la Federación, era debido a que el próximo contrario del Fortuna es el team del Hispano, y Nick considera este game de vida o muerte para su representación .. El Fortuna perdería gustoso el campeonato senior, si logra conquistar al Hispano en los dos choques que ambos tienen señalado en la temporada... Y Pons ha ofrecido un banquete formidable a sus muchachos, si derrotan al Hispano en forma convincente!!! ..

x x x

Se ha hablado durante mucho tiempo de la rivalidad deportiva existente entre el Vedado y el Atlético; el Vedado-Cubaneleco, y el Vedado y Yacht Club, sin embargo, todo eso es sopa de pato comparada con la rivalidad que desde hace años sostienen el Hispano y el Fortuna, que, aparentemente, no pueden situarse en un mismo lugar, respirando el mismo aire!!... La Asociación Atlética Femenina lanzó el otro día un reto al mal tiempo y celebró su fiesta inaugural con el número de parroquianos que había en las graderías... Ahora bien, si la lluvia continúa, como hasta ahora, la próxima fiesta tendrá que seguir el mismo camino que los programas de la Federación... Se hablaba el otro día del éxito que ha obtenido Lipi Bericiartu en la organización del campeonato senior de basket ball, y, uno de los que discutían el asunto, tuvo el siguiente comentario: «Que quiez, rico! Eso es sueto que tienen algunos! Otros trabajan más, y obtienen meno resultaos, hombre!»»... Sin embargo, para nosotros, Lipi merec un «coup de chapeau» por la labor que ha rendido hasta el presente... No hay duda de que el hombrecito ha puesto otra vez al basket ball en el mapa!!! .. El último «feud» (lío) del ambiente amateur lo sostienen Perico Miranda y Manolo Díaz, que hace siete años eran «just like that!» (unidos como esto!)... Ambos discuten sobre los tiempos de Kurell en los 400 metros y no parecen comprenderse mutuamente en lo que quieren decir... El Casino Deportivo anuncia un juego de basket ball con el equipo de la Inmaculada para el sábado, pero, parece que la Asociación Atlética no dará el permiso para su celebración, y, nadie sabe cómo recibirá esta noticia el «Big Boss»!!.. Ahora... «Curtain!... Mañana estaremos en el aire, a la misma hora, con la misma intensidad y en el mismo kilociklo...

CITA EL FORTUNA A TODOS SUS PLAYERS

Se avisa por este medio a todos los jugadores de basket-ball del team Senior del Club Fortuna para que a la mayor brevedad se pongan en comunicación con el señor Antonio Gallarreta para un asunto de mucha importancia.

NICK PONS
Delegado de Basket-Ball

PRUEBE LA NUEVA HOJA DE AFEITAR
UNITED
DE GENUINO ACERO AZUL QUIRURGICO
De uno y dos filos para toda clase de máquinas de afeitar.
Positivamente buena, muy buena, buenísima. Pruébela hoy mismo.
UNITED BLADES
De venta en establecimientos y vidrieras.
FABRICADA POR PROCEDIMIENTO SECRETO
UNITED
HACE UN CLIENTE DE CADA HOMBRE QUE LA PRUEBA
Distribuída por Cía. Konikal de Cuba, Aguacate 70, Telef. M-1003.
UNITED

M.E.C.D. 2016

NO MANTIENE NEW YORK LA SUSPENSION A JOE LOUIS Y A MIKE JACOBS

NUEVOS JUEGOS DE BASKET BALL FEMENINO ESTA NOCHE EN EL FLOOR DEL ATLETICO DE CUBA

NATACION

Manolo Díaz contesta a Miranda sobre los records mencionados en su escrito

(M. J. DIAZ)

No era mi intención continuar publicando esta serie de artículos sobre el desarrollo de la natación en Cuba, por considerar que resultaban demasiado extensos y monótonos para los lectores de esta sección. Pero convencido por personas a quienes aprecio, he decidido terminarlos, no sin antes dejar aclarados ciertos conceptos erróneos establecidos en un artículo que vió la luz en DIARIO DE LA MARINA, fecha 16 del presente mes.

Considero infantiles las apreciaciones del autor del mencionado escrito, porque nadie mejor que él sabe (habiendo cooperado conmigo cuando yo era Director de Educación Física de la extinguida Y.M.C.A.), que no tengo por costumbre escribir con reservas mentales, y mucho menos de manera indirecta y con el objeto de rebajar autoridad a quienes como otros, hacen un esfuerzo para mantener el interés y mejorar el «status» natatorio en nuestra Patria. Cada uno utiliza los medios al alcance de su capacidad, y quizás sea esa la razón de su escrito.

Después de publicado, he vuelto a leer el primer artículo, y se necesita tener una imaginación grandiosa para interpretar que mencioné indirectamente persona alguna cuando escribo: «el tiempo de Raurell en los 400 metros de 5m. 7s. en «dual-meet» contra Varadero y de 5m. 17s. en las competencias seniors de la Federación Nacional, no estamos seguros de su autenticidad, ya que en la primera la Federación no envió cronometristas oficiales **(aunque nos consta que en los cronómetros usados ese fue el tiempo invertido)** y en la segunda, no hemos podido comunicarnos con la Federación para ratificar ese tiempo».

Si el autor de la crítica hubiera continuado leyendo el párrafo subsiguiente, donde se expone la conveniencia que resultaría de reunirse la Federación Nacional al final de cada temporada **para reconocer los tiempos cronometrados en competencias sancionadas por la Federación,** hubiera interpretado los deseos del que suscribe, como un esfuerzo para que ese tiempo de Raurell de 5m. 7s. en los 400 metros libre estilo (el cual he dicho anteriormente y repito que me consta fué el cronometrado) fuera reconocido como **oficial** de Cuba, y no para ponerlo en dudas ante el público.

En lo que respecta al tiempo de 5m. 17s. en los 400 metros de las competencias seniors, no fué posible comunicarnos con la Federación para que nos lo diera y por ello hablamos con uno de los nadadores de esas competencias, y él fué quien me dijo que ese era el tiempo. Como no me constaba que fuera, escribí: «no hemos podido comunicarnos con la Federación para ratificar ese tiempo», lo que cualquier profano hubiera entendido que tan pronto tuviéramos el tiempo oficial, rectificaríamos el expuesto.

Para nadie es un secreto que todas nuestras actividades ciudadanas, inclusive la parte deportiva, sufrieron un estancamiento desde 1931 hasta 1933 y en ello me baso para decir que esa inactividad en la natación repercutió desfavorablemente en la performance de nuestros atletas en los III Juegos Deportivos Centro Americanos. Todos sabemos que el programa de Varadero continuó desarrollándose durante esos tres años, pero también debemos reconocer que no fué hasta que la Unión Atlética de Amateurs de Cuba organizó estas competencias en 1924, que nuestros nadadores comenzaron a mejorar sus tiempos.

Si estudiamos la evolución de la natación en Cuba, vemos que las competencias de Varadero se iniciaron en 1914 y han continuado sin interrupción hasta 1935. ¿Fueron factor para el mejoramiento de nuestros nadadores? Algo, pues ganamos ciertos eventos en los I Juegos Deportivos Centro Americanos y perdimos aquellos que no estaban incluidos en el programa de Varadero.

Así como los doce años de competencias en Varadero (1914-1926) contribuyeron para que nuestros nadadores ganaran ciertos eventos, no tengo la menor duda que las competencias de natación celebradas en 1934 ayudaron a que nuestros nadadores hicieran un buen papel en los II Juegos Deportivos Centro Americanos, pero es un hecho innegable que los tiempos cronometrados en San Salvador no estaban en relación gradual con la mejoría que habíamos obtenido en los II Juegos Deportivos celebrados en la Habana. Tengo la seguridad que si en Cuba hubiéramos continuado normalmente nuestras actividades deportivas durante esos tres años (1931-1933), no tendríamos que lamentarnos ahora de ciertas derrotas sufridas en San Salvador. Una prueba de ello es el hecho que en dos años continuos de normalidad deportiva, (1934-1935) nuestros nadadores han mejorado notablemente.

Antes de terminar, quisiera dejar aclarado que Walter Calás nunca fué eliminado del equipo de relevo cubano, pues no trató de pertenecer a él por considerarlo inoportuno mientras que Espino, Escobar, Lín del Valle, Raurell, Mesa, Fránquiz y Martínez Conill estuvieran saludables, y que, en la única ocasión que tuvo para demostrar su mejoramiento, fué en Varadero este año, donde quedó en tercer lugar detrás de «Mosquito» de Armas, quien no perteneció al equipo Olímpico Cubano. La otra oportunidad fué en las competencias seniors de la Federación Nacional, donde Alcíbar, estando enfermo (según su confesión) y haciendo un tiempo peor que el de «Tití» Silvario de 1927, logró ganarle relativamente fácil. Si Alcíbar hubiese estado en las mismas condiciones que en San Salvador, hubiéramos palpado mejor la diferencia entre los dos nadadores.

En lo que respecta a Espino, éste era nuestro tercer hombre del equipo cubano del relevo de 4x200, y si no compitió en los 400 metros libre estilo (después de haber ganado su heat) ni en el relevo, se debió a que guardaba cama con disentería, enfermedad que lo mantuvo alejado de toda actividad deportiva varios meses después de llegar a Cuba. No puedo comprender la razón por la cual el autor de la crítica al primer artículo trate de hacer ver que el equipo de relevo del Columbus Yacht Club, con «sólo» Raurell, del equipo olímpico, rompió el record Centro Americano del relevo de 800 metros, cuando también tenía a Espino, miembro del equipo Olímpico (quien no pudo competir en San Salvador por enfermedad) a no ser que desee hacer resaltar su habilidad como entrenador, cuando ésta ya todos la conocemos.

No es mi deseo entablar polémica sobre un asunto que no le interesa al público, por lo tanto doy por terminado todo comentario relacionado con los conceptos mencionados. En el próximo artículo continuaremos con el desarrollo de la natación femenina en Cuba.

Habana, Enero 18, de 1936.

No mantienen la suspensión que se acordó a Louis

La Comisión de Boxeo de N. Y. dice que la Comisión Cubana actuó mal en ese sentido

NEW YORK, enero 22. (AP).— La Comisión de Boxeo del estado de New York se negó a hacer extensiva en el estado newyorkino la suspensión que reza en Cuba sobre Mike Jacobs y Julian Black, por no haber llevado a cabo el anunciado encuentro de Isidoro Gastañaga y Joe Louis en la Habana tal como habían anunciado.

Al anunciar la decisión, la Comisión de Boxeo de New York dijo que el acuerdo tomado por la Comisión cubana era inconsistente o que no marchaba de acuerdo con las reglas de la Comisión de Boxeo de New York, ya que ni Jacobs, ni Black habían sacado licencia en Cuba. La Comisión cubana había declarado que Jacobs había actuado con poca seriedad y le acusaba de conducta impropia.

Otro de los acuerdos tomados hoy por la Comisión fué conceder licencia al peso completo Hank Bath, de California, para peléar en el Garden.

N. de la R.—El acuerdo tomado por la Comisión de Boxeo de New York, sobre el caso de Jacobs, Louis y Gastañaga, confirma en todas sus partes una información publicada en el DIARIO, a raíz de aquella famosa huída del presidente del Twenty Century, donde se decía que la Comisión de New York, después de largo estudio le daría una salida al asunto.

Del Fillo depende que vaya su bout con el "Conguito"

La diferencia de una libra es el único obstáculo ahora. Se le ha preguntado por cable

Con la pluma ya mojada en tinta, para que los managers de Fillo Echevarría y Conguito Camagüeyano firmaran la pelea de la época, ayer tarde, en una oficina de la Manzana de Gómez, surgió nuevamente el problema del peso.

Como bien saben nuestros lectores, desde hace una semana lo único que faltaba por resolver era la cuestión peso. Todo parecía indicar que ayer quedaría arreglado ese otro particular también, y sin embargo, nos encontramos con que cada parte cedió un poco, pero no lo suficiente para hacer viable la celebración de esa gran batalla. El Fillo o su representante, había pedido que el Congo se presentara en 124 libras, mientras la parte del terrible pegador camagüeyano insistía en hacer 127.

En la reunión celebrada ayer tarde, Manolo Braña, por el Fillo, dijo que estaba de acuerdo en permitir que el ídolo cubano hiciera 125. Anisio Orbeta, en nombre del Conguito, declaró que su muchacho también deseaba cooperar en este problema y que por ello estaba dispuesto a sacrificar una libra, o sea, que en vez de insistir en las 127 libras, firmaría a base de 126.

Pero ahí volvió a detenerse la gestión personal que en este asunto vienen haciendo algunos cronistas deportivos locales por hacer posible la celebración de este formidable encuentro, que promete ser el más sangriento y atractivo de cuantos se han efectuado en los últimos años en Cuba.

En vista del obstáculo surgido, los promotores decidieron rogarle al manager del vencedor de Arizmendi que enviara un cable a su muchacho a Los Angeles, preguntándole si tendría algún inconveniente—ya que todos los detalles estaban arreglados—en aceptar lo libra de diferencia que ahora se discute. Manolo accedió gentilmente y sólo se aguarda la respuesta del popular Fillo, para que se firmen los contratos y quede asegurado el bout que con más ansiedad han venido aguardando los fanáticos locales desde hace mucho tiempo.

HOY BASKET BALL FEMENINO EN EL FLOOR DEL ATLETICO

El five del colegio Sepúlveda, que muchos dan para ganar el campeonato femenino junior de basketball que está ofreciendo este año la Federación Nacional saldrá esta noche por primera vez en la temporada al piso, dispuesto a ofrecer una impresionante exhibición.

El equipo de doña Adelina Sepúlveda, que tiene gran preparación y que luce realmente championable se enfrentará en el primer turno con el equipo del San Carlos, que posee otro excelente squad. Esto quiere decir, en otras palabras, que ambos fives podrán ofrecer un buen juego.

En el segundo turno del programa aparecerá por primera vez en una competencia oficial el team del Casino Deportivo, que se debe al training de Farías, y que realmente ha ofrecido bonitas demostraciones en sus exhibiciones. Este team jugará con la representación de los Unidos, que se propone dar mucho que hacer en la jornada iniciada el martes.

Los dos juegos se ofrecerán en el floor del Atlético de Cuba, y se espera en ambos una buena concurrencia.

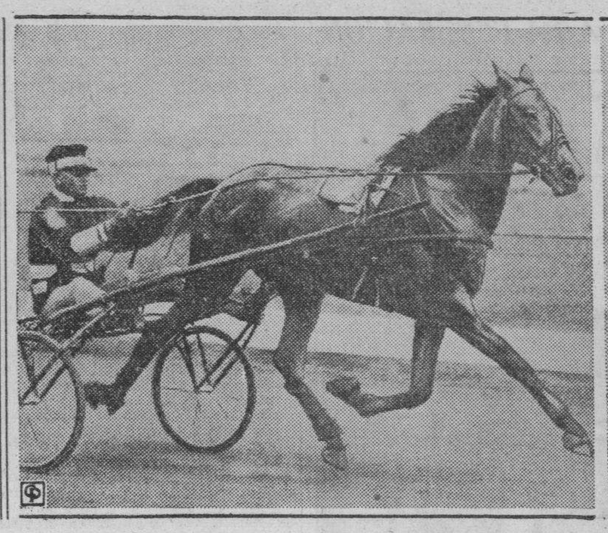

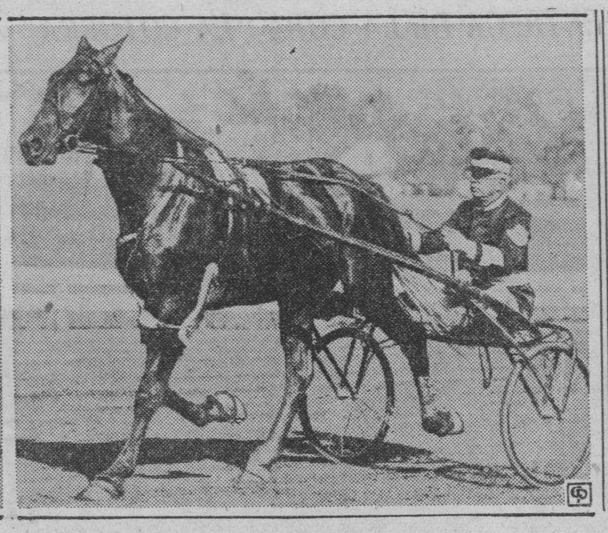

He aquí dos carros de competencia para el clásico de 40.000 pesos que se correrá durante el próximo mes de Febrero en California, dando a los californianos un espectáculo de enorme interés que han han estado deseando desde hace tiempo.

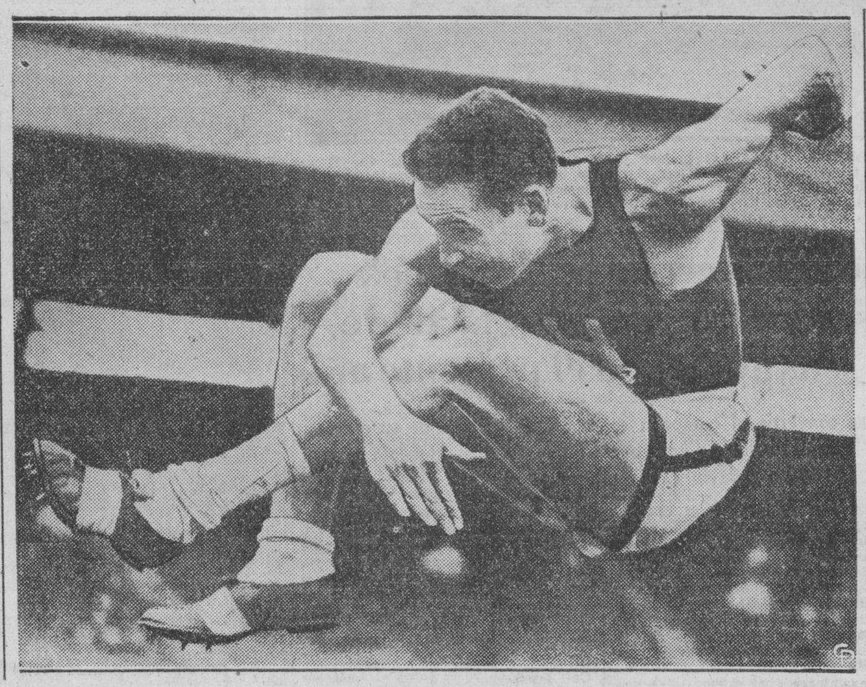

Milton Green, notable saltador de la Universidad de Harward, que aspira a formar parte este año del equipo Olímpico Americano.

Fué el de anoche un interesante programa en el viejo Frontón

Un partido estelar de importancia fué de verdadera sensación. Las dos quinielas gustaron y los fanáticos quedaron muy satisfechos. Para hoy tendremos otro programa de interés

La cartelera del Frontón Jai Alai, para esta noche marca muy buenos partidos, que han sido combinados cuidadosamente por Eguíluz.

En el primero de ayer, se batió el cobre de duro entre Morales y Escarza e Iturrino y Solá, venciendo en los últimos momentos la pareja de Morales y Escarza.

En la primera quiniela tras de mucho discutirla se la llevó Vallejo.

En el estelar lucharon Guernica y La Paz contra Eguibar y Paco. Hubieron muchas alternativas en este partido ganando a final Guernica y La Paz.

En la segunda quiniela resultó victorioso Malluquiza.

También en el tercero se trabajó bravo entre Vallejo Menor y Deva y el Pelon Aguinaga y Malluquiza. La lucha fué de empuje y de velocidad saliendo triunfantes Vallejo, Mena y Deva.

RESULTADO DE LA FUNCION DE ANOCHE

PRIMER PARTIDO

	Tantos
Morales, Escarga, blancos	25
Iturrino, Solá, azules	21

Ganador: blancos.

PRIMERA QUINIELA

	Tantos	Pagos
1—Vallejo	6	3.61
2—Guernica	3	9.47
3—La Paz	0	11.05
4—Elizondo	5	2.88
5—Paco	5	5.52
6—Eguibar	2	8.28

Ganador: Vallejo. Pagó a

3.01

EGUNDO PARTIDO

	Tantos
Guernica, La Paz	30
Eguibar, Paco, Azules	21

Ganador: Blancos.

SEGUNDA QUINIELA

	Tantos	Pagos
1—Garramiola	3	7.95
2—Aguinaga	4	7.61
3—Vallejo menor	2	4.37
4—Malluquiza	6	3.72
5—Goyo	1	3.57
6—Deva	0	7.00

Ganador: Malluquiza. Pagó a

3.72

TERCER PARTIDO

	Tantos
Vallejo menor, Deva blancos,	30
Aguinaga, Malluquiza, azules	25

Ganador: blancos.

PROGRAMA DE LA FUNCION DE ESTA NOCHE A LAS 8.30

PRIMER PARTIDO A 25 TANTOS: Ochoa menor y Gayarre, blancos, contra Martín y Goyo, azules. A sacar ambos del cuadro 9 ymedio.

PRIMERA QUINIELA A 6 TANTOS: Salazar, Vallejo, Irigoyen III, Ignacio, Creus, Ondarres.

SEGUNDO PARTIDO A 30 TANTOS Irigoyen III y Ondares, blancos, contra Hermanos Vallejos, y Salazaz, azules. A sacar los primeros del cuadro nueve y medio y los segundos del diez.

SEGUNDA QUINIELA A 6 TANTOS Millán, Adolfo, Iturrino,, Aguinaga, Paco menor, Garramiola.

TERCER PARTIDO A 30 TANTOS. Millán y Garramiola, blancos, contra Aguinaga y Adolfo, azules. A sacar los primeros del cuadro nueve y medio y los segundos del diez.

Lea ¡ALERTA! al mediodía y el AVANCE por la tarde

Habana-Madrid

RESULTADO OFICIAL DE LA FUNCION CELEBRADA ANOCHE

PRIMER PARTIDO

	Tantos
Girón y Barrios, blancos	17
Pedrito y Cubota, azules	25

Ganadores: AZULES.

PRIMERA QUINIELA

	Tantos	Pagos
1—Girón	3	$ 5.10
2—Barrios	2	2.55
3—Pedrito	6	1.61
4—Cubota	1	2.55
5—Ortega	0	3.82
6—Aníbal	1	2.04

SEGUNDO PARTIDO

	Tantos
Ugalde y Betancourt, blancos	23
Ortega y Labat menor, azules	30

Ganadores: AZULES.

SEGUNDA QUINIELA

	Tantos	Pagos
1—Ugalde	6	$ 1.95
2—Betancourt	1	6.09
3—Labat menor	1	2.28
4—Montes menor	3	2.61
5—Azpeitia	0	3.22
6—Constante	1	1.82

Ganador: UGALDE.

TERCER PARTIDO

	Tantos
Montes menor y Azpeitia, blancos	30
Constante y Aníbal, azules	26

Ganadores: BLANCOS.

Stella Walsh, famosa corredora olímpica, enseña a su hermana de 17 años, Clara, la mejor manera de arrancar, en una pista de Cleveland, en la preparación que hacen ambas para las próximas Olimpiadas.

Preparan para febrero un gran game de futbol

El eleven del Atlético jugará con la Marina, en el field de La Polar, en el partido

El último encuentro de la temporada cubana de foot ball intercolegial, que tuvo este año brillante inicio en la celebración del campeonato junior que se dió en el VTC, y que culminó en un triunfo para el equipo del Miramar Yacht Club, se ofrecerá el próximo día ocho de febrero, en los terrenos de la Polar, y envolverá a los potentes conjuntos seniors.

La mejor máquina futbolística del Atlético de Cuba, que tiene el record de victorias en el foot ball local, y el mejor eleven que la Marina Constitucional ha enviado a un terreno, se verán frente a frente ese día para discutir el campeonato Nacional, y todo parece indicar que los fanáticos han de presenciar esa tarde uno de los más notables enuentros de la temporada, y uno de los choques de mayor colorido que se recuerdan en Cuba.

LAS PRACTICAS...EN MARCHA

Ambos elevens están realizando ya las prácticas convenientes para ofrecer un choque interesante. El Atlético, contando con la ayuda de sus gloriosos veteranos, está ejecutando sus ensayos en sus terrenos de la Víbora, y los Marinos, inspirados por el teniente Ullivarri, que tiene hecha una apuesta considerable al triunfo de su equipo, se entrenan en los llamados terrenos de «Pancho, el Burro», que fué una vez campo de entrenamiento de los negri-rojos del Dependientes, que dirigidos por Tino Argimón y Nick Pons, realizaron entusiasta preparación en la season de 1933, tratando de hacerle frente al CAC.

Los dos bandos piensan presentar magníficos conjuntos. Y cualquiera que conozca el material de que disponen, sabe positivamente que los dos estarán en posesión de ofrecer un gran game.

NO HABRA VICTORIA FACIL

El que salga airoso en este choque ha de ser el campeón senior de Cuba, y podrá decir que ha ganado un buen título pese a haber tomado parte en un sólo game.

Esto está claro. Después que los dos conjuntos se vean frente a frente, cada trouppé habrá rendido una labor gigantesca, en preparación y juego, y podrá ser considerado fácilmente, el mejor conjunto cubano.

MUCHA ANIMACION

Ya se encuentran practicando los dos teams y podemos asegurar que tienen enorme entusiasmo con su preparación. El Atlético ha reunido a casi todos sus veteranos en el field, y la Marina que se guía bajo las instrucciones de Bolshevike Sicre, que fué una estrella para la Universidad, en la época en que se jugaban aquí grandes campeonatos de foot ball, se propone reunir un conjunto formidable que dará mucho que hacer en el partido.

Ya dijimos que el match se efectuará en el Stadium La Polar, y que será ofrecido a toda pompa, revistiendo el espectáculo uno de los acontecimientos más importantes de la temporada.

BUENAS PERSPECTIVAS PARA LOS DEL CLUB DEPORTIVO SANTOS SUAREZ EN ESTE AÑO

Noticias muy agradables podemos ofrecer hoy a los socios y simpatizadores del Club Deportivo Santos Suárez, que preside el joven amigo Pepito Alvarez Díaz, quien se propone llevar a cabo importantes mejoras en esta nueva etapa de gobierno a él confiada, en el presente año 1936.

Para los primeros días del próximo mes de Febrero, han de iniciar las obras, para construir en un solar yermo, colindante a su «home-club» un floor de basket, amplio y bien acabado, para imponer en esta sociedad el deporte, que tanto anhela la juventud.

Nos dicen algunos de los directivos, que una vez terminado este floor, habrán de ofrecer un extraordinario festival, que nos habrá de recordar aquel baile del Furor de la Carioca, que todavía está palpitante en la mente de todo buen viboreño.

Los dirigentes del Deportivo se proponen hacer de ese club algo que sirva de orgullo y satisfacción para las familias que radican en Santos Suárez.

Felicitamos al amigo Pepito Alvarez Díaz, muy joven, pero afinado Presidente, que sabe llevar como buen piloto, por un mar sereno, a la nave del Club Deportivo Santos Suárez.

Manos a la obra deportistas, que todo sea pronto una verdadera realidad, una demostración de las simpatías que contais en Santos Suárez y en la propia Ciudad Nueva. Esperamos vuestras noticias.

DEL SPORT VERDADERO

ONCE FIRMAS EN UN BALON

Es una historia muy bonita. Es una historia del «sport» verdadero, del buen «sport», del gran «sport», que existe—¡oh, sí, ya lo creo que existe!—compatible con el fútbol, y con el fútbol profesional. Porque la historia que vamos a contaros es un episodio del fútbol más profesional del Mundo: el fútbol inglés. En Birmingham, el Aston Villa recibía al Arsenal, campeón de la Liga en 1935 y uno de los favoritos de la competición de esta temporada. El Aston Villa—todo el mundo lo sabe—, uno de los prestigios del futbol británico. Lo que no le ha impedido—porque el fútbol es así—descender vertiginosamente esta temporada. El Aston Villa perdía partido tras partido, se estacionaba en la cola y veía abrirse ante sí un negro porvenir. Sus dirigentes apelaron rápidamente a remedios heroicos; en un mes, el Aston Villa adquiría cinco jugadores de alta clase; Griffiths, medio centro; Cuonings, defensa; Palethorpe, delantero centro; Williams, extremo derecha, y Massie, medio ala. Este refuerzo le costó al Aston Villa una cifra que mareará a los que aquí claman al cielo cuando un club paga por un traspaso más de tres mil durillos. El Aston Villa ha pagado, en cifras redondas, por esos cinco jugadores, 24 mil libras, algo que se aproxima al millón de pesetas...

Pero el refuerzo no ha servido de nada: por lo menos, inmediatamente. Sin duda, los dirientes «villistas», que saben que un equipo de fútbol es un conjunto, y que un conjunto no se forma de la noche a la mañana, ni aun con notabilidades, no esperaba tampoco otra cosa. El Aston Villa siguió y sigue en la «cola». Y en la cola estaba cuando el prestigioso Arsenal le visitó en su terreno. Gran acontecimiento deportivo en todo caso. Gran oportunidad para los «villistas» de lucir, de rehabilitarse, de dar nuevos alientos a sus partidarios que llenaban su inmenso terreno.

No se dió el milagro tampoco en esta ocasión. Las once notabilidades reunidas hacía poco tiempo en el Aston Villa no pudieron hacer nada frente al conjunto en gran forma del Arsenal.

¡El Arsenal ganó por 7 a 1!

Se daba otra circunstancia extraordinaria: los siete «goals» los marcó Drake, el famoso delantero centro internacional. La hazaña constituía sencillamente un «record» en la historia del fútbol inglés. Los eruditos del deporte averiguaron que en 1888 un delantero del Preston North End, llamado James Ross, había metido siete «goals» al Stoke; pero el partido se jugó en Preston. La hazaña de Drake en campo contrario no tenía precedentes.

Y lo gracioso es que unas semanas antes Drake había sido relegado al equipo reserva, porque no marcaba, porque a pesar de encontrarse en forma, algo le impedía realizar el «goal». Cuando mister Allison, el famoso «manager» del Arsenal, tomó esa medida, claro es que no lo hizo como «castigo», ni mucho menos como «venganza».

«En el reserva puede volver a tomar confianza en su chut»—explicó mister Allison.

Parace que sí: pue ha tomado confianza nuevamente en su arte para disparar y ha esperado para demostrarlo a ese match» contra el Aston Villa. Siete «goals»...

Cuando terminó el partido, el primero en felicitar a Drake fué el medio centro Griffiths, que es del País de Gales.

—Ted—le dijo—he jugado dos veces contra ti. En total, me has marcado once «goals».

Muchos no se explicarán que Griffiths, en lugar de hacer este elegante cumplimiento, no sintiera el prurito de partir una pierna a su fenomenal adversario.

Todavía queda más. Reintegrados a los vestuarios, el «manager» del Arsenal penetró en el de los jugadores del Aston Villa.

—¿Me permiten ustedes que me lleve el balón de esta tarde para que Drake lo guarde como recuerdo?

—Precisamente teníamos nosotros el propósito de ofrecérselo. El portero lo está secando y limpiando para que podamos firmar todos en él.

Y los once jugadores que acababan de sufrir una derrota que quedará en los anales del fútbol inglés firmaron sobre el cuero y ofrecieron a Drake el trofeo que le recordará siempre su hazaña.

x x x

Drake, que es un hombre modesto, no pudo substraerse, sin embargo, a la ovación que le hicieron los aficionados londinenses en la estación de Padchington, cuando el equipo regresó por la noche, ni a los interrogatorios de los periodistas.

—Sí; parece que me encontraba en una tarde de inspiración... La pelota venía sola... Nunca he marcado tantos «goals» seguidos...

Y no dejó de tener un recuerdo para su «profesor»:

—Se va a alegrar mucho mister George Kay, mi antiguo «manager» de Southampton.

x x x

En cuanto al Aston Villa, sigue en la «cola». Ultimamente ha perdido frente al Blackburn por 5 a 1. De los 2 partidos jugados en la League ha ganado solamente cuatro.

Es muy posible que el acoplamiento del equipo no llegue a tiempo para salvarle y que la II División le abra sus puertas.

Sin embargo, nadie espera que su esfuerzo financiero quede sin dar fruto. Y se recuerda el caso del Everton, que hace algunas temporadas también gastó sumas enormes para salvarse de la caída y no lo consiguió. Pero al año siguiente ganó el Campeonato de II División. Y sucesivamente, el de Primera. Y la Copa...

Porque de estos grandes clubs ingleses puede decirse que son ricos, en efecto; pero de ninguna manera «nuevos ricos». Y los jugadores «caros» lo son, porque lo valen, y, al fin y al cabo, dan su rendimiento. Lo que no les impide, cuando les marca siete goals» un contrario, regalarle el balón con las firmas sobre el cuero húmedo.

O quizá es precisamente por eso...

ANGELO

(De la revista «As».)

Andy Martin llegará el lunes y continuará entre nosotros el training comenzado en Miami

Está muy optimista con relación al resultado del match, porque estima que ya el Kid ha pasado a la historia. Pero casi seguro que le sucederá lo que le pasó al Pelón Guerra

El formidable programa del día 1 de febrero, marcha viento en popa, como dice la copla popular. Andy Martin, el contrario de nuestro Kid anunció su llegada a esta ciudad para el lunes próximo. El científico peleador de Boston, quiere encontrarse entre nosotros con suficiente tiempo para terminar su preparación, comenzada ya en Miami, ya que su sueño dorado ha sido siempre obtener una victoria sobre nuestro maravilloso peleador de ébano, Kid Chocolate. Por que Andy Martin es de los que cree, que ya nuestro Kid ha pasado a la historia y que con su experiencia y maestría el puede obtener tan codiciada victoria.

Pero cuando Andy Martín se encuentre en el centro del ring con nuestro maravilloso peleador y vea que de aquella sensación de Broadway, ídolo de las multitudes americanas, el Kid de hoy es muy poca la diferencia, entonces el veterano peleador Boston verá como se han trocado los papeles y que el suyo no es como la vez anterior, cuando venció al «Fillo» a Sila ahora tendrá que trabajar como un verdadero león para salir de pie de ese combate.

Bien podemos asegurar que el programa del día primero de febrero, en la Arena Cristal, marcará una época en nuestros anales deportivos, tanto por su trascendencia deportiva, como por su importancia ecónomica. No habrá un solo fanático que no acuda para presenciar los combates emocionantes de Joe Legón la más legítima esperanza de nuestro boxeo; Alex Yanes, nuestro campeón nacional de los plumas, que se batirá contra Ramón Rebollar, invicto peso ligero de esta ciudad; Lorenzo Gómez Naya, el fenómeno madrileño, que ya no pelea contra palomas y que tendrá en la persona de Felipe Pujadas campeón ligero completo de Matanzas, al más serio oponente de su carrera, Pedro Pablo Cárdenas, el Havana Kid, que se batirá contra Prudencio Arce.

TONY CANZONERI LOGRO UN NUEVO TRIUNFO POR KNOCK OUT TECNICO

NEW YORK, enero 22. (AP).—Tony Canzoneri, campeón mundial de los pesos ligeros, logró esta noche un triunfo por knock out técnico en el noveno round de la pelea a 10 que sostenía con Brecio García, de México, en el ring del Star Casino, esta noche.

El match fué detenido al minuto y 39 segundos de actividad del noveno asalto. Canzoneri pesó 138 libras y García 137.

SUSPENDEN A FRED MILLER POR NO HABER PELEADO ANOCHE

SAN JOSE, Calif. enero 22. (AP). Freddie Miller, de Cincinnati, que está reconocido en muchos lugares como campeón mundial de los pesos pulmas por la Asociación Nacional, ha sido suspendido hoy en California por noventa días, por no haberse presentado anoche aquí, en una pelea que tenía anuncada con un negro de Santa Bárbara.

Miller telefoneó poco antes del encuentro y dijo que tenía una mano mala.

La suspensión tiene efecto también en New York, Illinois y Missouri.

Bernie K., montado por A. Fernández, que pagó $38.00 en la mutua.

M.E.C.D. 2016

LA PROYECTADA LEY DE AGRICULTURA DE E. U., FACULTA AL SECRETARIO PARA HACER PAGOS Y CONCESIONES

Celebró sesión la Cámara de Comercio Americana de Cuba

Presidió el acto Mr. Foster y asisiteron varios miembros de la misma. Asuntos tratados

El señor George P. Foster, Vice-Presidente, presidió la sesión-almuerzo semanal de los directores de la Cámara de Comercio Americana de Cuba que tuvo efecto el día de ayer.

Asistieron los siguientes directores: señores Robert A. Anderson, Albert W. Benson, Henry M. Coleman, Ramón Conroy, George P. Foster, Julio E. Fuentes, Henry C. Hart, George W. Magalhaes, H. F. Manning, Maurice T. McGovern, Edward F. Ozab, Lawrence B. Ross y W. W. Schuyler.

La orden del día estaba integrada por comunicaciones recibidas, informes y asuntos generales de la Cámara.

TABACO

Dos firmas exportadoras están registrando sendos lotes de mil y pico de pacas de «botes», de la última cosecha de Remedios. El registro de ambas cantidades ha de terminarse estos mismos días.

Doscientos cuarenta y cinco tercios de permanentes, de la misma procedencia e igual tiempo, compró la Compañía Tabacalera.

Leslie Pantin e Hijo ha comenzado el registro de una cantidad grande de tripas de Vuelta Abajo, que las han comprado a H. Duys y Compañía. Al término de ese registro diremos el total que ha entrado en tan importante operación.

COMPRAS EN LOS CAMPOS. — Menéndez y Compañía compraron a Alfredo Martirena, en Camajuaní, doscientos noventa tercios de quintas y segundas de la última cosecha.

Ciento quince tercios de quintas solamente, compraron los mencionados señores de Menendez a García y Vidal, en Placetas.

A Jacinto Callejo, también escogedor de la mencionada localidad compró la General Cigar Company los tercios de quintas y segundas de la escogida que hizo el año pasado, 1935.

DE LA NUEVA COSECHA.—Las lluvias de estos días han tocado a algunos centros productores de tabaco, de Las Villas y Vuelta Abajo.

Tenemos noticias de varios puntos que nos hablan de lluvias producidas. En unas partes sólo cayeron lloviznas; en otras, aguaceros suficientes para impulsar el crecimiento de las plantas que permanecían «encantadas» por efecto de la prolongada sequía.

Cabe suponer que durante anteanoche y ayer haya llovido bien en los centros productores que mas agua necesitaban. Las condiciones del tiempo así lo hacían pensar.

En las fincas de Las Villas principalmente el agua del cielo era anhelada. Seguro que muchos vegueros experimentarán contento si se mojaron bien las plantaciones de tabaco.

Pero estas lluvias no determinaran una cosecha mayor que la anterior. Conviene precisarlo.

CIERRE DE LOS VALORES EN LA BOLSA DE N. YORK

NEW YORK, enero 22. (Por el hilo directo de Luis Mendoza y Ca.) Las acciones abrieron hoy más altas y activas, tras de lo cual registraron nuevas y fáciles alzas, expandiéndose las operaciones en sentido ascendente con el avance de los precios. Aunque el Senado ha aprobado la ley de bonificaciones, asintiendo hoy la Cámara como se esperaba, no puede decirse de primer intento que la mejoría del día haya guardado relación directa con ninguna noticia en particular. En realidad, es probable que el alza se haya debido más bien a consideraciones técnicas, puesto que las ofertas recientes no han tendido a expandirse con la reacción y el mercado de acciones, en conjunto, ha venido dando algunas señales de estar quedando sobrevendido. Puesto que muchos de los «líders» aceptados han estado destacándose al frente con mucho más vigor que en recientes sesiones, la actuación hoy desarrollada por el mercade demostró ser bastante alentadora para los que prohijan la causa alcista.

COLEGIO DE CORREDORES

Cotización ofical del día 22 de enero de 1936:

S/E. Unidos, cable	1/10Pr.
S/E. Unidos, vista	1/10Pr.
Londres, cable	4.96½
Londres, vista	4.96
París, cable	6.61
París, vista	6.60
Bruselas, vista	16.94
España, cable	13.70
España, vista	13.69
Italia, vista	8.02
Zurich, vista	32.61
Hong Kong, vista	32.40
Amsterdam, vista	67.96
Montreal, vista	3/16%Pr.
Berlin, vista	40.35

Notarios de Turno:
Para cambios: José Eugenio Moré.
Para la cotización oficial de la Bolsa de la Habana:
Raúl E. Argüelles,
Oscar Fernández.
Vto. Bno.:
Joaquín G. Gumá,
Síndico-Presidente.
Eug. E. Caragol,
Secretario-Contador.

BOLSA DE LA HABANA

Cotizaciones efectuadas ayer en la Bolsa de la Habana

Bonos y Obligaciones

	Comp.	Vend.
República de Cuba:		
Speyer, 1904	101½	108
Deuda Int, 1905	92	—
Cuatro y medio, 1909	96	100
Morgan, 1914	100	110
Morgan (5½) 1923	100	102
O Públicas (5½) 1945	42⅝	43½
Obligs Oro (5½) 1935	28	38
Recibos de Depósito de Obligaciones Oro	18	22
Azúcar (5½) 1940	94	—
Rep Cuba, Morgan (Seriados) 5½% — 1927:		
H Vence 1 julio 1935	97½	—
I Vence 1 julio 1936	96½	—
J Vence 1 julio 1937	96	—
Ayunt Hab 1a Hipt	90	110
Ayunt Hab 2a Hipt. (Ex. 186)	—	—
Centro Asturiano	38⅛	—
B Territorial, Serie B	41	47
Cervecera	43	53
Cervecera Oblig no hipt	7¾	12
Gas	102	—
Hav Elec (Consol)	41	43
Hav Electric, Debentures Obligs no hipt	4⅞	6
Jarcia Matanzas	—	—
Edificio La Metropolitana, S A	10	—
Mercados de Abasto y Cons. 1a. Hipt. Ex. 34	39⅛	50
Nueva Fábrica de Hielo	94	100½
Papelera Serie B	96	110
Teléfono	88	—
Unidos	10	—

ACCIONES

	Comp.	Vend.
Banco Territorial	11	—
B Territorial (Benef)	—	—
Cervecera	19	40
F C Consolidados de Cuba, P	8½	9½
Cuba, R R	9	—
Fibras y Jarcia	10	—
Hav Elec Utilities Com, P 6 por 100	38⅛	—
Hav Elec Utilities Com, P 5 por 100	11½	—
Hav Elec Railway Com, preferidas	2⅛	4
Hav Elec Railway Com, comunes	⅜	1
Jarcia, P	55	99
Jarcia, C	9¼	15
Licorera de Cuba	4½	6½
Mercantil, La (Seguros)	65	—
Metropolitan Auto	100	—
Naviera, P	7½	—
Naviera, C	1	—
Nueva Fábrica de Hielo	138	—
Nueva Fábrica de Hielo, beneficiarias	28	—
Pesca, P	20	80
Pesca, C	4	20
Teléfono, P	44½	50
Teléfono, C	13	—
Unidos	2½	3
Unión Oil	2	4

COTIZACION LIBRE
Bonos y Obligaciones

	Comp.	Vend.
Inter Tel Convert, 4 y medio por 100	88	—

	Comp.	Vend.
Inter Tel, 5 por ciento, 1955	78	—
Cuba Tel Co, 7 y medio por 100	94	—
Cuba, R R, 5 por ciento, 1952	59	—
Cuba, R R, 7 y medio por 100, 1936	72	—
Norte de Cuba, 5 y medio por 100, 1942	63	—
Manatí Sugar, 5 y medio, 1942	20	—
Vertientes Sugar, 7 por 100, 1942	9	—
Eastern Sugar, 7 y medio por 100, 1937	12	—
Central Cunagua, 6 por ciento, 1957	97	107
C Gallego, 6 por ciento, 1975	33	—
Ved Tennis, 3 por 100, 1949	5	—
Pro Arte Musical, 7 por 100	30	—
C Español, 6 por 100	50	—

ACCIONES

	Comp.	Vend.
Inter Telp and Tel	15	18
Cía Cubana de Electricidad, P, $6.00	22	32
Cuban American Sugar, preferidas	75	—
Cuban American Sugar, comunes	7	8
Cuba Company, C	1¼	—
Nueva Papelera Cubana	80	—
Cia Litográfica, P	50	—
Auxiliar Marítima, P	3	7
Seguros La Comercial	50	—
Seguros El Comercio	108	—

COTIZACION A TERMINO
Ayer, a las 3.30 p. m.
Entregas: días 15 y último de mes
Bonos y Obligaciones

	Comp.	Vend.
República de Cuba:		
Speyer, 5 por 100	101½	—
Deuda Interior	92	—
Speyer, 4½ por 100	92	100
Morgan, 5 por 100	100	—
Morgan, 5½ por 100	100	—
O Públicas, 1945	43⅜	44
Obligaciones Oro	28	38
Recibos de Depósitos de Obligaciones Oro	18	22
Azúcar	94	—
Julio 1935, H Morgan	98	—
Julio 1936, I Morgan	96	—
Julio 1937, J Morgan	96	—
Ayuntamiento, 1a	90	—
Ayuntamiento, 2a. (Ex. 186)	90	—
Centro Asturiano	38	—
Cervecera Internacional	44½	53
Cervecera Internacional, Oblig no hipt	7¾	11¾
Gas y Electricidad	102	—
Hav Elec Ry Co	41	43
Hav Electric Ry Comp, Obligs no hipt	5	6
Jarcia de Matanzas	90	—
Nueva Fábrica de Hielo	95	—
Pap Cubana, Serie B	96	—
Cuban Telephone Co	88	—
Unidos	10	—

ACCIONES

	Comp.	Vend.
Cervecera Internacional	20	40
F C Consolidados, P	8½	9½
Cuba Railroad, P	9	—
H E Utilities, P	46	42
H E Utilities, Pretes	12	—
Hav Elec Ry Co, P	2¼	4
Jarcia, P	57	85
Jarcia, C	9½	14
Licorera de Cuba	4½	6½
Naviera, P	8½	—
Naviera, C	1	—
Nueva Fábrica de Hielo	145	190
Nueva Fábrica de Hielo, beneficiarias	28	33
Teléfonos, P	46	60
Ferrocarriles Unidos	2⅝	3
Unión Oil Co	2½	4

BONOS DE CUBA

Cierre ayer, en New York, recibido por el hilo directo de Luis Mendoza y Compañía:

	Comp.	Vend.
Speyer, 5%	99¾	101
Speyer, 4½%	93¾	94½
Morgan, 5%	99¾	—
Morgan, 5½%	100	100¾
Obras Públicas	43⅛	44⅛
Hav. Elec. Ry., 5%	—	—
Hav. Elec. Ry., 5%	—	—
Cuba Railroad, 7½%	65¼	74½
Cuba Railroad, 5%	59½	60
Cuba Northen, 7½%	62	62¾
Eastern Sugar, 7½%	18¼	18⅜
Manatí Sugar, 7½%	28½	29
Inte. Tel., 4½%	94⅝	94¾

CAMBIOS EN NEW YORK

Cierre ayer, en New York, recibido por el hilo directo de Luis Mendoza y Compañía:

Libra esterlina	4.96
Francos	6.61¼
Pesetas	13.70

LA PLATA EN TORONTO

Cierre ayer, en Toronto, recibido por el hilo directo de Luis Mendoza y Compañía:

Marzo	44.30	44.75
Mayo	44.25	44.50
Julio	44.15	44.80

PRECIOS DE MIEL Y CERA

Precios que se pagan a los productores en esta capital:

Miel: 34 centavos galón en barriles viejos, y 36 centavos en barriles nuevos.

Cera amarilla: 16 centavos la libra.

MERCADO DE CAFE

Cierre ayer, en New York, recibido por el hilo directo de Luis Mendoza y Compañía:

Enero	—
Marzo	5.22
Julio	5.50
Mayo	5.38
Septiembre	5.60
Diciembre	5.69

UNDERWOOD
MAQUINAS DE ESCRIBIR
CASTELEIRO Y VIZOSO

GANADO

LOS PRECIOS EN PIE

Precios pagados por compradores, entregado el vacuno en el punto de origen, y en la capital el de cerda y lanar:

	Ctvs. Libra
Vacuno, a	3½
Cerda, de 7¾ a	9
Lanar, de 3 a	3½

LOS PRECIOS DE LA CARNE

Los precios que rigen en los Mataderos de esta capital para las carnes, son los siguientes:

	Ctvs. Kilo
Vacuno, de 15 a	16
Cerda, de 26 a	30
Lanar, de 15 a	25

MATADERO DE LUYANO

Se sacrificaron ayer, en el Matadero de Luyanó:

	Cabezas
Vacuno	119
Cerdos	18
Carneros	6

MATADERO INDUSTRIAL

Se sacrificaron ayer, en el Matadero Industrial:

	Cabezas
Vacuno	154
Cerdos	106
Carneros	49

CARROS ENTRADOS

Ninguno.

MERCADO DE ALGODON

Cierre ayer, en New York, recibido por el hilo directo de Luis Mendoza y Compañía:

Enero	11.80
Marzo	11.42
Mayo	11.16
Julio	10.80
Octubre	10.38
Diciembre	10.35

GANANCIAS Y PERDIDAS DE LAS EMPRESAS AMERICANAS

NEW YORK, enero 22, (Por el hilo directo de Luis Mendoza y Cia).—Libby Owens Ford declaró un dividendo trimestral de 50 centavos, poniendo las acciones a base de dos pesos contra $1,20 anteriormente. En 1935 obtuvo una utilidad neta de $3,6 por acción común, contra $1,24.

—Sears Roebuck en el año finalizado el 29 de enero, obtuvo una utilidad de unos $20.000,000 o $4,15 por acción común, según el vice presidente Nelson, contra $15.020,000 o $3,15 por acción en el año anterior. «Esperamos un aumento de un 5 a un 10 por ciento en las ganancias brutas durante el año que comienza,» añade.

—Public Service of New Jersey declaró su dividendo ordinario de 60 c. El informe de 1935 señala un ingreso neto calculado en $23,773,000 contra $25,253.000.

—Chesapeake and Ohio ganó en 1935 $4,03 contra $3,65 en 1934.

—Public Service of New Jersey declaró su dividendo ordinario.

—St. Luis and San Francisco cargó en la semana 12.890 vagones, contra 12,700 y 11,400.

—Louisville and Nashville obtuvo en diciembre un ingreso neto calculado en $360,000.

—L. A. Young Spring and Wire, obtuvo en 1935 una utilidad neta de unos $4,35 por acción, contra $2,08.

—Imperial Tobacco and Ireland declaró un dividendo final de 7 y medio por ciento y uno extraordinario de un nueve por ciento.

APRECIACION DEL MERCADO DE AZUCAR

Por LUIS MENDOZA Y CIA.

ENERO 22, 1936

	Ant.	Hoy.
Cuotas americana.		
Costo y flete sin derechos garantizados	2.40	2.42
Libre a bordo pago contado	2.24	2.25
Otras cuotas		
Cuota otros países Lab	0.96	0.96
Consumo local, Lab	1.00	1.00
Todas las cuotas combinadas Lab zafra 1935	1.77	1.77

Asociación Cívica de Beneficencia

MANZANA DE GOMEZ 440.—HABANA

Por orden del señor Presidente y de acuerdo con lo que disponen los Artículos 6, 12 y 27 de los Estatutos de esta Asociación, se cita a los señores delegados de las entidades Cooperantes, señores delegados de las instituciones Participantes, y a los señores miembros del Comité Ejecutivo, para la Asamblea General Trimestral que se celebrará a las 4 de la tarde del día 31 de Enero de 1936, en el roof del Hotel «Bristol», calle de Amistad esquina a San Rafael, en esta capital.

DR. JULIAN M. RUIZ,
Secretario, p.s.r.

Oportunidad

Se vende barato, a primera oferta razonable, el siguiente equipo generador de energía eléctrica a vapor, en perfectas condiciones; pude verse funcionando normalmente hasta fines del mes de Enero en que será retirado del servicio y removido de lugar para dar cabida a nuevas unidades de mayor capacidad. Magnífica oportunidad para adquirir barata una planta de fuerza eficiente y económica y en perfectas condiciones. El equipo consiste de:

UNA CALDERA DE VAPOR MULTITUBULAR CON CAPACIDAD PARA GENERAR HASTA VEINTE MIL LIBRAS DE VAPOR-HORA A 175 LIBRAS DE PRESION, 50 GRADOS DE RECALENTAMIENTO, COMPLETA CON TODOS SUS ACCESORIOS; Y UN TURBO-GENERADOR ELECTRICO MARCA "WESTINGHOUSE" DE 3,600 R. P. M., 1,250 K. W. A 80% F. P. TRIFASICO 440 VOLTIOS, CON SU CONDENSADOR Y TODOS SUS AUXILIARES Y ACCESORIOS INCLUYENDO PARTES DE REPUESTO.

Para informes: Oficios 18 -- Departamento 412 -- Habana

Las importaciones de madera subieron mucho el año último

Superaron a las de los cuatro años anteriores. En Diciembre los arribos fueron importantes

Con excepción del año de 1930, ha sido el pasado de 1935 el de mayores importaciones de madera por el puerto de la Habana, según la siguiente tabla comparativa que debemos a la revista «Cuba Importadora e Industrial».

Véanse la cantidad de kilogramos importados en diciembre último y en el año de 1935, y su comparación con iguales períodos de los últimos seis años:

Años	Diciembre Kilos	Años completos Kilos
1930	3.563.415	61.092.821
1931	1.561.916	41.645.242
1932	2.445.047	29.408.747
1933	1.169.179	31.322.036
1934	3.949.601	50.642.382
1935	6.215.441	57.839.690

Las mayores actividades industriales se atribuyen como el principal motivo de este aumento registrado en el empleo de los tipos de madera de importación.

COTIZACIONES

NUEVA YORK, enero 22. AP.—Cotizaciones al cierre de la Bolsa de Nueva York:

Acciones: 2.147,410.

Bonos: $19.793,500.

COTIZACION DE LA PESETA

La peseta española se cotizó al cierre del mercado, ayer, a razón de 7.29.39 por dólar.

COTIZACION DEL FRANCO

El franco francés se cotizó ayer, al cierre del mercado, a razón de 15.08 por dólar.

COTIZACION DE LA LIBRA

La libra esterlina se cotizó ayer, en el mercado local, a $4.96¼.

MERCADO DE LONDRES

LONDRES, enero 22. (Por hilo directo de Luis Mendoza y Ca.)—El oro en barras se cotizó hoy a 140 chelines 9 y medio peniques, contra 140 chelines 10 y medio peniques el lunes.

Han sido adquiridas por cuenta ignoradas las £385,000 en oro en barras que había disponibles en el mercado libre de Londres.

La Bolsa de Londres inactiva y a precios generalmente firmes.

La plata se cotizó en Londres a 19-15-16: alza de tres cuarto.

ACCIONES DE LOS BANCOS

Cierre ayer, en New York, recibido por el hilo directo de Luis Mendoza y Compañía:

Guaranty	305
Chase Bank	42⅛
City Bank	39⅛
Irving	18¾
Chemical	58¼
Bankers	69½
First National	1.930
Hanover	118
Boston	48¾
Royal Bank	167

Operaciones de Cambio

ESTE Banco es uno de los más grandes factores en los mercados internacionales de cambio.

Las numerosas unidades que forman su organización mundial despachan diariamente un considerable volumen de operaciones de este género, merced a lo cual los clientes de nuestras Sucursales Cubanas obtienen siempre los tipos más favorables.

The National City Bank of New York

Activo: Más de mil millones de pesos

Oficina Central: 55 WALL ST. NUEVA YORK E. U. de A.

Oficina Principal en Cuba: Presidente Zayas esquina a Compostela La Habana

Sucursales Cubanas: LA HABANA (Sucursales Urbanas) CUATRO CAMINOS GALIANO LA LONJA PLAZA DE LA FRATERNIDAD CAIBARIEN CAMAGÜEY CÁRDENAS CIENFUEGOS MANZANILLO MATANZAS SANTA CLARA SANTIAGO

87 Sucursales Extranjeras en 24 países

4000 Corresponsales

BOLSA DE NUEVA YORK

(Cierre de ayer por el hilo directo de Luis Mendoza y Compañía)

—A	
Am Radiator	26
Adams Expr	11⅞
Air Reducc	134
Alaska Jun	16
Alleghany	3¼
Allied Chem	165¾
Allis Chal	37⅞
Amer Can	129½
Am Car Fou	34
Am F Pow	8
Amer Ice	4¼
Amer Inter	11¾
Amer Loco	27½
Am P Light	9
Amer Smel	60⅝
Amer Sugar	57
Am Sug, p	—
Amer T and T	159¾
Am Tobac A	99¼
Am Tobac B	100½
Am W Works	22
Am Woolen	10⅞
Anaconda C	29½
Atchison	70
Atlan Coast	30⅝
Atlan Ref	31
Ass D Goods	14½
Auburn Auto	42¾
Aviat Cor	4¾
Amer Bank	44¾
Amer Metal	32¾
—B	
Baldwin Lo	4¾
Balt and Ohio	17⅞
Bendix Avi	22½
Best and Co	52⅝
Beth Steel	52⅛
Borden Co	26⅝
Briggs	54
Brook Man	45¼
Byers A M	22⅛
—C	
Can Pacif	11⅝
Cann Mills	42
Case T Mach	100
C de Pasco	51¾
Ches and Ohio	54¾
Chi R Isl	2½
Chrysler	88⅛
Coca Cola	87⅝
Col Carbon	101
Comm and Sout	3¾
Congoleum	42¾
Cons Cigar	13⅛
Cons Gas	32⅞
Cons Oil	13
Cont Can	83¾
Cont Oil	35½
Corn Prod	71
Coty Inc	6⅜
Cuba Co	2¼
Cub Amer S	7½
C Am Sug, p	79¾
Cmm-l Solv	21¼
Chesapeake	65
Col Fuel	7
Cruc Steel	36⅛
Cons R Cuba	9
—D	
Del Hudson	38¾
Del and Lack	16½
Drug Inc	12¾
Dupont	143
—E	
East Kodak	160½
El Auto Lit	37
El Pow Lig	7⅞
Elec Bond	17⅝
Erie (R R)	12¾
—F	
Fox Film C	26⅛
Frep Texas	34¼
—G	
Gen A Tank	52
Gen Asphalt	30
Gen Elec	37⅞
Gen Foods	35¼
Gen Motors	55½
Gen Sig Ry	45¾
Gillet Saf	17⅞
Gimbel Bros	7¾
Gold Dust	20
Goodrich R	15
Goodyear	23⅝
Gen Bronze	11
Great North	34⅛
—H	
Hershey, com	—
Homestake	—
Houston Oil	11⅜
Hudson Mot	15¼
—I	
Illi Cent	20⅞
Interb R T	18
I B Machine	180
Int Cement	39
Int Nickel	48
Inter Tel	16⅝
Illin Glas	144
—J	
John Mansv	105½
—K	
Kroger Groc	27
Kresge S S	23⅝
Kelvinator	18⅛
Kennecot	30⅛
—L	
Lambert Co	22¾
Ligg Myers	113½
Loew-s Inc	52⅞
Loose Wiles	44¾
Lorillard	26
Louisv Nas	66
Ludlum Stl	28⅞
Lehman Cor	97½
Liquid Carb	39½
—M	
Macy (H R)	47
May Dep-t	49
Montgomery	37½
Miss Pac, c	3¼
Miss Pac, p	6½
Min Honeyw	—
—N	
Nash	18
Nat-l Dist	28⅝
Nat-l Bisc	37¼
Nat-l Cash	24
Nat-l Dairy	22⅛
Nat-l P Li	11¾
N Y Central	30⅛
North Amer	27¾
Norfolk and W	222
Nort Pacif	25⅝
—O	
Ohio Oil	16½
Otis Elev	25½
Otis Steel	16
—P	
Packard Mot	7¾
Paramount	10⅝
Pennsylvann	34⅝
J C Penney	74
Pullman Co	41½
Proc Gamble	48½
Pure Oil	19⅝
Puerto Rico	30
—R	
Radio Corp	14⅛
Rep I Steel	19
Reynolds	57⅞
Royal Dutch	52¼
—S	
Safeway Sts	34
Sears Roeb	61¾
Simmons Co	23⅜
Soc Vacuun	16¼
St Paul, p	4⅜
So Pacific	27⅛
South Ry	15⅛
Stan Brands	16⅛
Stand Gas	7¾
Stan N J	54½
Stan Oil C	41⅛
Stewart War	19¾
Studebaker	10
Sun Oil	—
—T	
Texas Co	34
Texas Gulf	35¼
Timken Roll	66⅞
—U	
Union Carb	73¾
U Pacific	118½
Union Oil	25
United Cor	7⅝
Uni Cor, pfd	45
Unit Fruit	68⅛
U S Rubber	17⅞
U S Steel	48½
U Aircraft	27⅜
U S Ind Alc	42½
—V	
Vanadium	23¾
—W	
Warner Bros	11¼
West Union	76¾
West Elec	106¾
Woolworth	52½
W Wrigley	78⅜

CAMBIOS

Tipos de venta al cierre ayer, en Bancos de esta capital:

New York, cable	1/10P.
New York, vista	1/10P.
Londres, cable	4.96½
Londres, vista	4.96¼
Madrid, cable	13.71
Madrid, vista	13.70
París, cable	6.63
París, vista	6.62
Italia, cable	—
Italia, vista	—
Bélgica, cable	17.00
Bélgica, vista	16.98
Alemania, cable	40.45
Alemania, vista	40.43
Toronto, cable	3/16P.
Toronto, vista	1/16P.
Hong Kong, cable	32.80
Hong Kong, vista	32.75
Amsterdam, cable	68.12
Amsterdam, vista	68.10
Buenos Aires, cable	27.90
Buenos Aires, vista	27.87
Suiza, cable	32.67
Suiza, vista	32.65

MERCADO DE METALES

Cierre ayer, en New York, recibido por el hilo directo de Luis Mendoza y Compañía:

Cobre	8.55
Oro en barra	35.00
Manganeso	23
Níckel	35
Plata	44¾
Platino	36
Zinc	5.22½
Plomo	4.50
Estaño	46⅞

Después de reportada una venta del martes a última hora, el mercado de crudos permaneció totalmente quieto

Había ofertas de los libres de derechos entre 3.36 y 3.40, y de los de Cuba, a 2.45 costo y flete, o, quizás, a tipo más reducido. Los futuros ganaron algunos puntos

Contrastando con la extraordinaria actividad del lunes y la regular del martes, el mercado de crudos estuvo ayer quieto desde la apertura hasta el cierre.

Luego de reportarse que a última hora del martes se habían vendido 2.000 toneladas de Filipinas, para embarcar en febrero-marzo, a Godchaux, al precio de 3.25, derechos pagados, el mercado abrió con ofertas de azúcares libres, en posiciones diferidas, a precios que variaban entre 3.35 y 3.40, y de Cuba a 2.45 costo y flete o posiblemente a algo menos contra proposiciones en firme.

Ante esas ofertas, los refinadores no denotaban interés concreto y los tenedores mantuvieron su posición.

LOS FUTUROS.—Estuvieron poco activos y con tono fundamental sostenido. Hubo pequeña cantidad de operaciones atribuidas a orígenes cubanos. Los precios ganaron de 1 a 3 puntos después del mediodía y al cierre quedaron con alzas en relación con el cierre del martes. Las ventas durante la sesión de la Bolsa de Azúcar de New York, sumaron solamente 6.250 toneladas.

EL REFINADO.—El informe de la agencia «New York News Bureau», recibido a última hora, decía que el refinado no tenía variación.

MERCADO DE LONDRES.—Cerró sostenido. Los crudos, sin cambio. Las cotizaciones de la Terminal al cierre fueron como sigue:

	Cierre del 21	Cierre del 22
Enero	5-	5-0¾
Marzo	5-1¾	5-1¾
Mayo	5-2¾	5-3
Julio	5-4	5-4
Agosto	5-4¾	5-5
Octubre	5-5¾	5-5½
Diciembre	5-6¾	5-6¾

LA NUEVA LEY.—Un despacho recibido a última hora de ayer por el hilo directo de Luis Mendoza y Compañía, decía lo siguiente:

«La proyectada Ley de Agricultura da al Secretario Wallace poderes omnímodos para haber pagos y concesiones. El senador Bankhead dió esta mañana a la publicidad la enmienda que presentará a la Ley de Conservación del Suelo que establece una rígida política de conservación y estabilización de la producción».

INFORME DE LAMBORN.—El mercado de crudos abrió hoy con un tono quieto, pero sostenido, con vendedores de azúcares de derechos libres a la base de 3.35 y de Cuba a los precios de 2.42 y 2.45 costo y flete, aunque solicitándose contraofertas de compra en firme («counter-bids») por los crudos de esta última procedencia.

Hasta el cierre de la Bolsa de Futuros de Azúcar de Nueva York no se habían anunciado ventas.

Existencias de azúcares crudos en almacenes afianzados de New York: Ayer: 51.146 sacos. Hoy: 51.136 sacos.

Cotización «spot» de Willett and Gray el día 21: 3.33.

GODOY-SAYÁN
SEGUROS Y FIANZAS
(INSURANCE AND BONDING)
SEGUROS GODOY SEGURIDAD ECONOMIA SERVICIO
TELÉFONOS: M-9866. M-9867.
AGUIAR 77.
HABANA, CUBA

VALORES

Con tendencia más favorable que el día anterior actuó ayer el mercado local de valores, acentuándose la demanda por parte de los inversionistas y de algunos especuladores.

Los bonos de Speyer, Morgan, Deuda Interior y Estabilización del Azúcar, denotaron mayor firmeza. Mantuvieron la misma que nos han estado ofreciendo estos días, los bonos del Gas y Electricidad, Jarcia de Matanzas, Cuban Telephone del 5 y medio, Nueva Fábrica de Hielo y Papelera Cubana.

Debido a la presión de ventas que ejercieron algunos profesionales, los bonos de Obras Públicas actuaron con alguna nerviosidad.

Se cotizaron en la Bolsa de la Habana, ex-cupón número 186, las Obligaciones de la Segunda Hipoteca del Ayuntamiento.

Ex-cupón número 34 se cotizaron los bonos del Mercado Unico de esta capital.

Respecto a las acciones diremos que, en general, actuaron sostenidas y con mejor demanda que en los días anteriores.

De los bonos y acciones que figuran en la pizarra de la Cotización Libre que se efectúa en la Bolsa local, puede decirse que ofrecieron un tono sostenido, aunque fueron objeto de poca demanda.

En el mencionado centro de contrataciones y durante la Cotización del Bolsín, se operó en veinte acciones de los Ferrocarriles Unidos de la Habana al precio de dos y tres cuartos.

Durante el día se efectuaron otras operaciones en privado, a base de bonos y acciones de distintas clases.

RESUMEN AMERICANO DE NOTICIAS MERCANTILES

NEW YORK, enero 22. (Por el hilo directo de Luis Mendoza y Cia).—Standard Oil of New York ha elevado el precio de la gasolina en un centavo en el condado de Westchester.

—Según «Iron Age» las operaciones siderúrgicas siguen al 51 por por ciento de la capacidad.

—Cargamentos ferroviarios; Chesapeake and Ohio 28.970 contra 13,400 y 14,400; Pere Marquette 11.135,11, 250-9,800; Missouri Pacific 24,100-23, 580-21,700; Gulf Coast Lines 4,700-4, 400-4,300; Katy 7,757-7, 350-6,670; Nickel Plate 13.700-13,400-12,400.

—Chicago and Northwestern ha hecho un pedido de 16.000 toneladas de railes de 112 libras a la Inland Steel Co.

—Según el «Wall Street Journal», los embarques de automóviles y camiones efectuados por Chrysler durante el trimestre final de 1935 ascendieron a unos 243.000 unidades, repitiendo el máximo de los trimestres primeros y segundos del año pasado, cuando las ventas ascendieron a 247, mil 117 y 239.526 unidades respectivamente.

ULTINAS NOTICIAS DE LOS MERCADOS RECIBIDAS AYER

NEW YORK, enero 22. (Por el hilo directo de Luis Mendoza y Ca.)—Nickel plate acusa en su informe preliminar una ganancia de $1,116,000 contra $99,000.

—La producción de electricidad de American Power and Light aumentó un 11.2 por ciento; la de Electric Power and Light aumentó un 18,5 por ciento; la de National Power and Light aumentó un 5.4.

—Calculan algunos en Wall Street que Fairbanks Morse acusará para 1936 un saldo de algo más de $2,25 por acción común.

—Ingersoll Rand declaró un dividendo de 50 centavos.

—Fairbanks Morse declaró su dividendo preferido usual.

—El algodón cerró en Liverpool sostenido de 6 a 8 puntos más altos.

—Calcúlase que las ganancias de International Nickel en 1935 han sido las más elevadas de la historia.

—DuPont ganó en 1935 $5,04 contra $3,66 en 1934.

—El profesor A. A. Berle manifiesta que se está ultimando rápidamente el plan definitivo de unificación y que acaso esté listo para someterlo a la Comisión de Tránsito de New York a fines de la semana actual o principios de la próxima.

—National Dairy Producto proyecta refinanciar sus $68.000.000 en bonos al 5 y cuarto por ciento mediante una nueva emisión de obligaciones al 3 tres cuarto por ciento con derechos a comprar acciones comunes.

—Cobre extranjero a 8,65.

MERCADO DE PIELES

Cierre ayer, en New York, recibido por el hilo directo de Luis Mendoza y Compañía:

Marzo	11.67
Junio	12.01
Septiembre	12.31
Diciembre	12.61

EL ORO y la PLATA

Cotizaciones efectuadas ayer, al cierre de la Bolsa de la Habana:

Plata contra billete americano	98⅞	99⅛
Oro acuñado contra billete americano	160	168

MERCADO DE MANTECA

Cierre ayer, en Chicago, recibido por el hilo directo de Luis Mendoza y Compañía:

Mayo	11.15
Septiembre	
Granel	10.50

MERCADO DE GRANOS

Cierre ayer, en Chicago, recibido por el hilo directo de Luis Mendoza y Compañía:

Avena:	
Mayo	28½
Julio	28
Septiembre	27½
Trigo:	
Mayo	100¾
Julio	89⅛
Septiembre	87½
Maíz:	
Mayo	60½
Julio	60⅝
Septiembre	60⅝
Centeno:	
Mayo	55⅜
Julio	54¼
Septiembre	54½
Trigo de Winnipeg:	
Mayo	88⅛
Julio	88¾
Octubre	87½

Máquinas de Sumar
UNDERWOOD-SUNDSTRAND
Casteleiro y Vizoso

PRECIOS DE LA BOLSA DE NEW YORK DE LOS AZUCARES CRUDOS PARA ENTREGAS FUTURAS

CONTRATO NUMERO TRES

Habana, enero 22 de 1936.—Por el hilo directo de Luis Mendoza y Cía.

Anterior.	Meses.	Abre.	Máx.	Mín.	Cierre.
2.32	Mayo	2.31	2.35	2.31	2.35
2.34	Julio	2.32	2.37	2.32	2.37
2.36	Sept.	2.35	2.39	2.35	2.38
2.37	Noviembre	2.34	2.40	2.40	2.39
—	Diciembre	—	—	—	—
2.38	Enero	2.40	2.41	2.40	2.41
2.31	Marzo	2.30	2.34	2.32	2.32

THE BOSTON SURETY CO.
S. A.
FIANZAS INTACHABLES
Administrador General: MOISES MAESTRE
Manzana de Gómez 364-366 — Teléfono M-2517.
Garantizadas sus operaciones con Bonos de la República.

M.E.C.D. 2016

OCUPACION DE ARMAS, MUNICIONES Y CANANAS EN UNA FINCA CERCANA AL CENTRAL "MANATI" EN ORIENTE

DEL CALABAZAR

UNA INDUSTRIA QUE HONRA A LA REPUBLICA

CERAMICA.—Este arte de la cerámica en general, si se juzga desde el punto de vista histórico, bien se puede asegurar, como acostumbran a decir algunos historiadores que se pierde en la noche de los tiempos. Así lo demuestran los residuos que se han logrado descubrir pertenecientes a remotísimas edades.

Los museos que he visto de Europa y América afirman esta conclusión, como también la de que, el hombre, después de haber logrado hacerse del fuego, como elemento, se hizo de armas para defenderse y poder comer sin ser comido, al mismo tiempo que descubría la manera de hacerse de cacharros para guisar, beber, etc.

El hombre, bien se advierte si se estudian esos museos, ha sabido siempre elevarse poco a poco desde el estado humilde y tosco hasta el más perfecto en que hoy relativamente se encuentra. Creer lo contrario, aunque ahora tengamos que luchar contra pandilleros y secuestradores que nos hacen vivir como en los tiempos troglodíticos, sería suponer una degradación contínua y una constante evolución en sentido inverso. La obra de Dios se refleja bien en este detalle de la creación del hombre.

HISTORIA RETROSPECTIVA.—En el famoso museo de Cluny en París, que comprende las célebres termas de Juliano, se admiran, entre miles de curiosidades, la historia retrospectiva de la cerámica, del calzado cerrajería, tapicería, etc. Hay que dedicar algunos días, como lo hice yo, para darse cuenta de las reliquias históricas, que, como ninguno, encierra ese museo.

En cuanto a cerámica, pude observar, aunque algo rudimentarias, mayólicas fenicias en platos y tibores decorados del azul que se emplea hoy en las manufacturas de Puebla (México) y Talavera de la Reina (España) sin duda imitando a esas otras milenarias. Tapices de la misma procedencia fenicia, bien rústicos, pero tapices al fin, que nos dan una idea de que en aquellas lejanas épocas ya se conocía el arte de bordar en cañamazo o en «canevá» como se dice en francés. Arte éste que bien se puede llamar divino por las maravillas que se ejecutan con él. Díganlo sino, las famosísimas manufacturas que existen en España, Francia, Inglaterra, Hungría y otros países. La de Gobelinos en Francia sobresale entre todas.

En ese mismo museo se extasía uno contemplando la del arte de la cerrajería que es de un mérito imponderable. Cerraduras, llaves, visagras, picaportes, aldabas, todo maravillosamente forjado, cincelado, repujado o labrado; trabajos que representan muchos siglos. Todo eso lo suprimió de un plumazo el llavín Yale y el llamador eléctrico. No obstante, existen, en España sobre todo, y en Alemania, esas magníficas forjas que construyen valiosos y artísticos balcones, verjas y grandes faroles que admira el mundo entero.

Como curiosidad saliente de ese museo y en el departamento de esa cerrajería, se exhibe el celebérrimo «ceinturón de vertu», que, según cuentan las crónicas, «tuvo» que usar la no menos célebre Diana de Poitiers, mientras su marido, como Mambrú, se fué a guerrear por aquellas tierras.

En la parte principal de ese cinturón, que es de acero, se ve, primorosamente cincelada, la escena del Paraíso en los momentos que la señora Eva con el incauto Adán, «apean» la funesta manzana, inducidos, sin duda, por la sonsacadora serpiente que allí figura, como es natural. ¡Maldita sea!...

Admirando esa obra de arte que lo es también de perfecto y bien estudiado ajuste, no pude por menos que recordar el pareado de Carulla, autor de la Biblia en cerso:

«Pero Eva la timada
sí que nos regaló buena empanada».

¡Cuánta riqueza histórica acumulada en ese gran museo de arte retrospectivo, ignorado por tantos que pasan por París en calidad de fardos consignados!

MANUFACTURA DE SEVRES.—Hace unos 47 años que, por vez primera, visité esta notable manufactura de crédito universal.

¿Quién no ha visto u oído hablar de su acreditada porcelana aplicada a obras artísticas que se distinguen por su azul turquí, que es un secreto e inimitable por tanto?

Hasta no hace muchos años, el buen gusto se inclinaba a adornar salas y salones con esas soberbias obras de arte así como con las artísticas mayólicas de Austria, Alemania y China, que admirábamos en los grandes escaparates de la Casa Hierro, Palais Royal, Borbolla y otras de tanto lujo. Hoy el cristal y la plata ha sustituido a esa cerámica que habrá de surgir de nuevo, porque, lo bueno y lo bello nunca muere.

También esta manufactura de Sevres tiene, en cerámica un interesante museo retrospectivo. En las fechas que hube de visitarlo figuraban en el dos gigantescos tinajones aceiteros con capacidad para 16 y 18 mil kilos de ese oleoso caldo.

Para asomarse a la boca de esos enormes «tanques» de arcilla, había que subir por una escalera que dispuesta estaba para el caso. Esos tinajones que habían sido construidos en Sevilla tenían el mérito de haberlos hecho de una sola pieza.

En España tenemos a Manises (Valencia) que sobresale por sus encantadores azulejos; a la Cartuja de Sevilla con sus riquísimas porcelanas; a Barcelona, Jijón, Santander etc., que hacen buena la conclusión que apunté más arriba, de que, el hombre, tiende a avanzar cada vez más, aun cuando haya «descubierto», a última hora, al «gánster» y al atracador, que, por lo que se está viendo, resulta una profesión muy dada a «quiebras» espantosas.

LO ADELANTADO.—Todo lo que estoy narrando pertenece a casi medio siglo pasado. Si la cerámica artística ha dejado de tener por el momento, la importancia y dedicación que tuvo hasta no hace mucho, la alfarería, en cambio ha alcanzado grados de adelanto y perfeción verdaderamente asombrosos, hasta el punto de haber sustituido al hierro y a la piedra en muchas aplicaciones, con las ventajas de su ligereza y durabilidad así como de su condición incombustible y facilidad de transporte. En las grandes alfarerías francesas no ví los adelantados artefactos de barro que en esta gran industria de San Juan Bautista del Calabazar se fabrican y esto es lo que ocupa mi atención en esta crónica.

INDUSTRIA NETAMENTE CUBANA.—Esta gran planta industrial cuyos numerosos edificios ocupados por ma[illegible], secaderos, almacenes, grandes hornos, motores y oficinas, casas de vivienda, etc., se halla asentada sobre un área que alcanza la respetable cantidad de 402,606 metros cuadrados de superficie, en un lugar denominado «Los Mangos», situado muy cerca del ferrocarril que atraviesa al pueblo, y, por tanto, en el corazón, del pueblo propiamente dicho.

LA FUNDACIÓN.—Hace 44 años fué fundada por don Pablo Bregolat, trabajador incansable e industrial experto en el ramo de alfarería, comenzando por la fabricación de la llamada «teja francesa» siendo tal su calidad y demanda, que, la más formidable industria de este artefacto que existe en Europa, hubo de ofrecerle una buena prima para que suspendiera la fabricación del mismo.

En el año de 1919, falleció su fundador pasando a ser propiedad de su hijo don Pedro, que, de «Industria Alfarera Cubana», la transformó en sociedad anónima bajo el mismo título, con capitales netamente cubanos, radicados en Cuba, unidos a la vez con los lazos morales y espirituales que representan las familias, hijos etc., de todos y cada uno de sus fundadores y accionistas. Todos los capitales que ha producido esta industria, aquí están, no emigran; aquí se quedarán al fin, como mis huesos que se blanquearán en la tierra de un camposanto cubano y allí irán a rezar por mí, mis hijos cubanos.

Este detalle tan sencillo como elocuente, pero de una profundidad y trascendencia nacional muy grande para Cuba, es el que no se ha querido vez adrede ni tenido en cuenta para darle paso a un decreto sin entrañas; tan poco humano como antijurídico que se llama «Ley del 50 por ciento». Pero, el tiempo, tomando la forma de aquel personaje trazado en sus libros de Caballerías por Amadís de Gaula, hará oir su voz repitiendo sentenciosamente: ¡Xa veredes!

BASE DEL CREDITO DE ESTA PLANTA.—Lo fué, sin duda alguna la perfección con que se fabricaba la teja francesa, y de una loseta para azoteas que constituye una especialidad en el mundo alfarero.

El año de 1919 hubo de fabricar la enorme cantidad de ¡siete millones! de losetas. Fué este un año de gracia que, como dije en otras ocasiones, nos trajo un sin fin de desgracias que estamos sufriendo todavía.

A este respecto da gusto oir hablar a don Pedro Pregolat, director gerente de esta gran industria. Su manera de filosofar sobre la vida, sobre los problemas sociales y otros no menos escabrosos, embarga la atención del que le escucha, teniendo que aceptar sus teorías que muchas de ellas las practica con éxito positivo en la planta que dirije.

Escuchándolo con atención casi devota lo hice yo, y no fueron Platón, ni Moro, ni Campanella ni Marx y Saint Simón los que desfilaron ante mí desprendiéndose de los labios del señor Bregolat; tampoco fueron los enciclopedistas del siglo XVIII y XIX, no; lo que me hacía ver con su expresión sencilla y honrada era la inefable figura de aquel, que, hace veinte siglos predicaba una doctrina parecida allá en Galilea: Cristo Jesus. Doctrina que, tomándola San Ambrosio como base, lanzó contra los ricos su histórica admonición.

La norma establecida por la «Industrial Alfarera Cubana», y en la cual está basada su preponderancia y éxito industrial, es la de fabricar productos de primera clase que compiten, en calidad y precio con los similares que se importan, contando para ello con depósitos que contienen billones de toneladas de arcilla de distintas propiedades, en las provincias de Pinar del Río y La Habana, las que son seleciconadas a mano y a la luz del día. Contando, a la vez, con un laboratorio perfectamente equipado, donde se analizan y controlan todos los materiales usados en la fabricación de los diferentes productos, para que los mismos, sean siempre de calidad uniforme, poseyendo también el personal técnico y experimentado en la fabricación de materiales de alta calidad, así como la de poder responder, por su gran capacidad productora a cualquier demanda por grande que fuese.

En este aspecto, posee la planta tres hornos con una capacidad para 150 mil ladrillos cada uno. ¡Esto es un detalle!

Por lo anteriormente expuesto puede deducirse la importancia de esta industria y el prestigio que la misma significa para la República, ya que, los productos que elabora nada tienen que envidiar a sus similares extranjeros.

La creciente demanda del material refractario que fabrica, así como los tubos de drenaje en 15 y 24 pulgadas, vitrificados como son y que ya se están exportando, constituyen la mejor garantía y el más alto blasón de esta industria, que, como afirmé al principio, es netamente cubana. Sólo hace falta ahora que se haga volver la confianza al país para que, «moviéndose» el dinero oculto ante el temor, se emplee en fomentar riquezas que darán trabajo y bienestar a las clases menesterosas.

Al nuevo Gobierno que se establezca toca obrar ese milagro, para lo cual sólo necesita una gran dosis de buena voluntad y un patriotismo sin mácula.

DESPEDIDA.—Agradablemente impresionado así como agradecido a las finas atenciones de los que tremolan el victorioso pabellón que flamea en esta planta industrial, estreché las manos de don Pedro Bregolat y de don Jesús Rivero, director y administrador general de la misma, respectivamente, puestos de honor y responsabilidad que saben servir y que mucho los acreditan.

Saludé también al señor Hugo Vivó, ingeniero civil y auditor graduado que tiene a su cargo la compleja contabilidad de esa fábrica, joven a quien adornan muchos méritos y virtudes. Vale mucho. Con él practica en aquellas oficinas la inteligente señorita Juana Marrero, que saldrá, seguramente, una habil contadora. A todos les deseo un feliz y próspero año de 1936.

FELICITACION.—Al señor Jesús Rivero por haber salido electo concejal para el Ayuntamiento de Santiago de las Vegas y vice presidente de este centro de recreo «La Sociedad». Calabazar, con tal motivo, está de plácemes.

Narciso de Pazos,
Corresponsal.

DE LA SALUD

CIRCULADO UN CHECK EXTRAVIADO

El Sr. Pedro Hernández Barrios, empleado de la oficina de Correos y Telégrafos de La Salud, ha denunciado al Jefe de la Policía Municipal de dicho pueblo el extravío del check número 589614 serie J, orden de adelanto número 3187 por valor de $47.25, expedido por el Pagador de la Secretaría de Comunicaciones Sr. Sergio Brunet, correspondiente al mes de diciembre. Dicho check ya había sido firmado por el denunciante, Pedro Hernández, con tinta negra.

HOLGUINERAS

EL CENTRAL «SAN GERMAN».—En central «San Germán», es uno de los más grandes y ricos de la zona holguinera; y es un verdadero aporte de bienestar para miles de trabajadores, que buscan el pan en esa empresa, que tan competentemente administra y dirige Mr. Geanelone. Sin embargo, ha sido preterido en la fijación de las cuotas, pues se la ha reducido de una manera que quizás deje de moler como ochenta mil sacos de azúcar. Y eso no es justo ni equitativo, ya que, no se pueden establecer privilegios irritantes contra los grandes intereses de empresas que favorecen al pueblo.

El elemento que dirige al central «San Germán», se ha dirigido al Gobierno pidiendo la modificación de la cuota; y es esperable que el Gobierno atienda esa petición, puesto, que atendiéndola representan muchos días de trabajo para los que verdaderamente los necesitan.

No es caprichosa la petición que se ha hecho: está fundada en razones irrebatibles y en necesidades muy razonadas por cierto. Por tal motivo el Gobierno debe hacer un estudio en la rectificación que tiene que hacer de las cuotas fijadas a los ingenios, para que entonces se le dé al central «San Germán», lo que merece por su capacidad como industria productora, y por las grandes extensiones de cañas que poseen sus sufridos colonos.

Ojalá que la voz, que el periodista lanza desde las columnas del DIARIO DE LA MARINA, no se pierda en el vacío y tenga un resultado favorable, por las justas peticiones del central «San Germán».

LAS CORPORACIONES ECONOMICAS.—Las corporaciones económicas de Holguín se reunieron para interesar del honorable Presidente de República, la fijación de cuotas azucareras, que vengan a beneficiar a Oriente.

Por ser de justicia esa petición las representaciones de las fuerzas vivas de Holguín, esperan ser atendidas por el Gobierno.

LA CLINICA DE TOLL.—En suntuoso edificio que está construyendo a la vera de la carretera Central, el amigo, doctor Fernando Toll, está al terminarse, por lo que pronto muy pronto quedará instalada en dicho local, su clínica que goza de fama merecida.

Al consignar esta noticia sólo deseo que el amigo Toll, continue triunfando como hasta la fecha.

Ponce de León,
Corresponsal.

DESDE COLISEO

IMPORTOANTE REUNION DE COLONOS.—De trascendental importancia fué la reunión que se llevó a efecto en los salones de la sociedad Unión Club de este pueblo por los distintos miembros de la Delegación de Colonos de Guamacaro en cuyo acto presidía el señor Manuel Rodríguez Dams, activo y competente hombre azucarero que hoy prestigia la Asociación de Colonos de Cuba.

Entre los distintos colonos que a este acto acudieron se encontraban los hermanos Diego y Rolando Castro, conocidos hombres de negocios de esta zona.

La reunión fué con el objeto de acordar una moción que viene a remediar el mal en esa clase trabajadora y esta el pedirle al señor Manuel Flores, propietario del central Carolina, la liquidación de corte y tiro por quincenas durante la zafra que se avecina y no por mes como pretende dicho hacendado, a esta moción, esperamos todos la atención del señor Flores porque con esto no se puerjudica el central y si viene a ser un beneficio para todos, principalmente para los obreros.

Deseamos por este medio un feliz éxito a la Delegación de Colonos de Guamacaro.

Juan M. Cásares.
Corresponsal.

De San Juan de Los Yera

LAS ELECCIONES.—En este término celebráronse las elecciones con el orden más absoluto y la mayor tranquilidad. Puede decirse que han sido las más honradas y puras que aquí se han efectuado. No hubo que lamentar el más insignificante acto desagradable. El cuerpo electoral tuvo todo lo que necesitó. El Ejército observó una actitud honrada y patriótica y fué la garantía más absoluta para el derecho ciudadano tanto en el período pre-electoral, como el día de las elecciones. Merece los mayores encomios, El jefe del Puesto, cabo Venancio Valladares Vila, que tenía a su cargo los colegios de todo el término, actuó de un modo plausible en todos los momentos. Su conducta hace honor al Ejército Constitucional y es honra para la patria.

En este término ganó la Alcaldía el doctor Juan M. Fleites del CND. La elección presidencial estuvo reñida; pero también ganó este partido.

ELECCIONES EN LA COLONIA ESPAÑOLA DE CIENFUEGOS.—El domingo 12 del mes en curso se celebraron las elecciones en la «Colonia Española» de Cienfuegos para nombrar la directiva que ha de regir los destinos de esa institución durante los dos años siguientes.

Esta elección se verificó dentro del orden más completo y absoluta cordialidad.

Las dos tendencias que se discutían la dirección de la sociedad, previamente tomaron el acuerdo de celebrar el triunfo del vencedor, o vencedores, con un almuerzo como demostración de armonía y confraternidad entre los contendientes. No sabemos que día tendrá lugar el almuerzo porque aún no hemos visto la sinvitaciones.

Era tiempo ya que todos los socios de la colonia se unieran en un solo ideal en una sola aspiración: el bien **de la institución.** Varias veces lo hemos dicho en estas mismas columnas; y hoy lo repetimos: era necesaria, imprescindible esa unión, era necesario que todos laboraran en defensa de los comunes intereses y que desaparecieran las tendencias partidaristas. Ahora, con estas elecciones «modelo» todo ha desaparecido. Sólo ha quedado el amor de todos a la institución.

He quí la candidatura trnunfante: Presidente: señor Moesto Novoa Moure; vice presidente: señor Inocencio Ansola Bocanegra; secretario general; señor Robustiano Arias Alvarez; vice secretario: señor Fernando Alonso Mazas; tesorero: señor Antonio Alvarez Fernández; presidente de la Sección de Beneficencia: señor Victoriano López oMntañón, con cinco vocales. Sección de Recreo e Intereses Generales: señor Pedro Bouzo Redondo, con siete vocales. Sección de Propaganda: señor Celestino Alvarez Menéndez, con cinco vocales. Vocales suplentes: señores Daniel Méndez Basanta, José García Rodríguez, David Peláez Peláez, José Ordoñes Díaz, Angel Herrera Oruña, Jesús Urrutia Raba y Jesús Alvarez Suárez.

Nuestra felicitación a todos los elegidos, deseándoles mucho éxito en el desempeño de sus cargos.

MATRIMONIO.—Han contraído matrimonio ante Notario en Ranchuelo los jóvenes de este pueblo señorita Isolina Fuentes Díaz y el señor Ismael Díaz Fleites. Ella, joven simpática y agraciada, él, doctor en cirujía dental; ambos pertenecientes a distinguidas familias de este pueblo.

Deseamos que la felicidad anide eternamente en el hogar de los recién casados.

Corresponsal.

POLICIA

DE SANCTI SPIRITUS

IMPORTANTE SERVICIO POLICIACO.—Fué sin duda importante el servicio realizado en la tarde del 14 por los vigilantes del Cuerpo de Policía de esta ciudad señores Pedro R. de Castro y Pérez y Valentín Medinilla y Lugones, en la siguiente forma:

Serían cerca de las cinco de la tarde en que se encontraba de servicio en el parque de «Maceo» el vigilante Pedro R. de Castro y Pérez cuando fué llamado urgentemente por el señor José Brizuela y Sierra, dueño de la Farmacia situada frente a dicho parque, para que procediera a la detención de un individuo que se encontraba allí, nombrado Eloy Venegas y Pérez, natural de esta ciudad, blanco, de 28 años, hijo de Faustino y de Herminia, el cual se había presentado en su establecimiento a cambiarle un check firmado por el señor Luis Morgado y Torres, conocido ganadero de esta ciudad, contra el Banco de Canadá por la suma de 52 pesos y como quiera que ese mismo individuo hacía unos días le había cambiado un check por valor de 72 pesos y el Banco se lo impugnó por haberse advertido que la firma del señor Morgado era falsa.

Acto seguido el vigilante procedió a llevar a dicho individuo a la Jefatura y al ser conducido por la calle de Independencia le hubo de manifestar al vigilante Castro que esos cheques se los había dado para su cambio un individuo que señaló iba cerca de él, nombrado Isidro Yero y Muñio, natural de esta ciudad, blanco, de 25 años, hijo de José y de Orosia, del campo, soltero y vecino de Máximo Gómez número 85.

Dicho vigilante entregó el detenido al soldado del Ejército Angel Hechevarría Martínez, del Escuadrón 11, destacado en Zaza del Medio, el cual lo condujo a la Jefatura haciendo entrega del mismo y del check de referencia mientras el vigilante Castro le seguía la pista a Yero, quien al verlo precipitó el paso, perdiéndosele de vista, tomando el vigilante Castro una máquina y dirigiéndose a toda prisa a la Carretera Central en cuyo lugar se encontraba de servicio el vigilante Valentín Medinilla Lugones, quien impuesto de lo sucedido, en unión de Castro procedió a la búsqueda de Yero y al verlo atravesar una vega de tabaco le siguieron, intimidándole para que se diera preso, hasta que al fin se detuvo, conduciéndolo hasta la Jefatura de Policía en cuyo lugar fué registrado, encontrándosele en uno de los bolsillos del pantalón la suma de 49 pesos y 90 centavos; billetes de lotería y unas cartas amorosas.

El señor Jesús Solís, dueño del «Hotel Plaza» fué víctima también de una estafa, pues le cambiaron un check por unos 80 pesos que entregó.

Dichos detenidos han sido interrogados y ya se está sobre la pista del que procedió a llenar los cheques estampando la firma del señor Morgado, y de un momento a otro caerá en manos de la justicia.

Con las diligencias del caso se ha procedido a darle cuenta al señor Juez de Instrucción de este Partido, doctor Mendigutía Silvera.

No queremos terminar sin antes enviar nuestra felicitación a los vigilantes Castro y Medinilla por la rapidez del servicio prestado, felicitación que de seguro ya habrán recibido de sus Jefes.

Escrito lo que antecede ha declarado el detenido señor Yero Muñio que el autor de la falsificación de los expresados cheques es Benedicto Alvarez, de nacionalidad española, conocido por «El Gallego», que reside en la casa de Antonio Morgado, en la finca «Las Tunitas», en el barrio de Taguasco, el cual llenaba los cheques y estampaba la firma de Luis Morgado y se los entregaba para que los cambiara.

Inmediatamente las autoridades dieron los primeros pasos para detener a dicho individuo el cual es fácil que pronto sea conducido a esta ciudad y quede a disposición del señor Juez de Instrucción, que conoce de esta causa.

Serra Carbonell,
Corresponsal

NOTAS DE NIQUERO

El día 18 fué visitada esta corresponsalía del DIARIO DE LA MARINA, por los obreros del central Niquero, el comercio local, y las autoridades, para que por medio de este gran rotativo llamemos la atención a los miembros del actual gobierno sobre la zafra que se avecina.

Dicen que las cuotas de los centrales deben de ser repartidas con equidad y justicia, dándosele a cada ingenio lo que por razón y derecho le pertenece. Estiman que al central Niquero dede dársele una cuota mayor de ciento diez mil sacos para que así los colonos puedan moler todas sus cañas, y los obreros tener con ello tres meses y medio de zafra, cosa que representa unos días menos de necesidad y penuria en esta zona.

La administración de este central está haciendo todos los esfuerzos posibles para que sea un hecho el anhelo general del pueblo, de una zafra larga como son sus deseos.

Sería doloroso que esta villa teniendo como única fuente de riqueza el central Niquero, se fuera a dejar desamparada ahora que más le hace falta el apoyo por parte del gobierno.

Nosotros esperamos que el actual gobierno que preside el doctor José A. Barnet, no deje de hacer a nuestro pueblo la justicia que reclama.

N. Garriga Llópiz,
Corresponsal.

PINAREÑAS

OTRO SALUDO.—Lo hago llegar hasta el estimado amigo Francisco de la Rionda Jefe del Negociado de Personal Bienes y Cuentas de la Secretaría de Agricultura, el que visitó ésta su ciudad natal aprovechando el día comicial.

«Pachín» fué constantemente visitado por sus numerosos amigos.

MEJORANDO.—La señora María Teresa Barrial de Cartaya, esposa de mi joven y afectuoso amigo Federico Cartaya, Administrador del teatro «Milanés», sigue mejorando día a día del mal que le aquejaba.

«Maruxa» se encuentra recluída en la casa de salud de la Colonia Española.

Con verdadera satisfacción consignamos la grata nueva.

Y SIGUEN LOS SALUDOS.—El viernes 10 tuve oportunidad de saludar en esta ciudad al señor Felipe Loureiro, alto empleado de la empresa eléctrica de Hernández y Hno., actualmente en las oficinas de dicha compañía en la Habana.

Loureiro venía acompañado de su bella esposa, regresando inmediatamente a la capital de la República.

MILANES.—De bote en bote, con llenos diarios, viene exhibiéndose este magnífico coliseo de la Avenida de Martí, las mejores producciones del cine moderno.

Entre las grandes películas hispanas que dejarán gratos recuerdos entre los fans, se encuentra «Aves sin Rumbo», la inmortal creación del famoso trío Irusta-Fugazot y Demare, que figura anunciada para el próximo miércoles 22.

A pesar del alto costo de esta extraordinaria producción española, los precios de entrada no serán alterados, para facilitar el modo de que todo Pinar del Río, la pueda ver. Se exhibirá en cuatro tandas.

EL ONOMASTICO DE DOS JOVENES ESTUDIANTES.— Recientemente celebraron su fiesta onomástica, dos inteligentes jóvenes estudiantes de esta capital. Son ellos, Guillermo Barrial Quintero y Gonzalo Caiñas, ambos de lo más apreciado entre nosotros, por sus múltiples cualidades de caballerosidad y hombres de bien.

En día tan señalado para Guillermo y Gonzalo, recibieron de parte de sus numerosos amigos, las mejores pruebas de afecto y simpatía.

De todo corazón les deseo eterna felicidad.

DESDE TRINIDAD

LA SOCIEDAD «LICEO» Y LA ORQUESTA DE CHEO B. PUIG.—La idea surgió y cuatro amables damas amigas la han realizado plenamente. Cheo Belén Puig, con su orquesta, y Pablo Quevedo con sus dulces canciones, han deleitado a la sociedad trinitaria la noche del día 15 del corriente mes.

Las señoras Dulce M. Sáenz de Aguirre, Cuca Torrado de Raimundo Sánchez, y las señoritas Mercedes Frenero Cortés, y Felicita Mauri Adriansens, vieron realizados los deseos de oir a Cheo Belén Puig y su cantante en la sociedad «Liceo», de esta localidad.

Adornado regiamente el salón con luces de colores y otras maravillas, fué invadido a las nueve p. m. por distinguidas damas y damitas, acompañadas de caballeros y jóvenes de nuestra buena sociedad. Dió comienzo la fiesta bailable a las diez p. m., rompiendo el silencio el piano, cuyas teclas manejaba el popular Cheo Belén, con el danzonete «Hermosa mañana», siguiéndole en turno la orquesta local, dirigida por el popular pianista Felo Bergaza, quien secundó la fiesta con un vals, bajo el nombre de «Pedrito».

Las orquestas fueron muy aplaudidas. Los bailadores hicieron repetir algunas piezas con estruendosos y merecidos aplausos.

Hasta las cuatro de la madrugada duró la fiesta, habiendo tocado ambos conjuntos musicales.

El cantante Pablo Quevedo, deleitó a la concurrencia, siendo muy aplaudido, sobre todo en «Una sola miradita».

El salón estaba invadido por la enorme concurrencia y como se turnaban las orquestas, no cesó la alegría la noche citada, sintiéndose muy satisfechas las organizadoras del hermoso baile y sus axiliares los caballeros Fabio Raimundo Sánchez, José Cacho y Agustín Aguirre.

Los directivos se multiplicaron en atenciones, contribuyendo al mejor éxito de la fiesta.

A continuación, procedo a relacionar la concurrencia, que contribuía al adorno del salón:

Señoras: Adela Carreras viuda de Clara; Belisa Porras viuda de Sierra; Sarito Peña de Peterssen; Nene Porras de Zerquera; Trinidad Vargas de Pérez; Andrea Sánchez de Santa; Cira García de Ponce; Bernardita del Valle de Hernández; Concha Fernández de Ponce; Angélica Arrechea de Valladares; Elia Pérez de Mauri; Blanca Fornias de López Lay; Pepa Fornias de Díaz; Ana Valle de Lugones de Picks; María R. de Romero; Esther Cañas de Echerri; Ana Valle de Cocina; Cuca Torrado de Raimundo; Yuya Paret de Zaragozi; señora de Pichardo; Antonieta Alvarez de Sanjuán; Teresa Fraga de Torrado; Ana E. Magdaley de Tenreyro; Carmen Penades de Quintana; Elisa González de Entralgo; Mela Clara de Rivero; Dulce Sáenz de Aguirre y Elvira Gregorio Gómez.

Señoritas: Mercedes Frenero; Felicita Mauri; Teté Frenero; Kunka Fischer; Cuca Gándara; Tulia Rodríguez; Oristela Egido; Consuelito González; Caruca Suárez; Barbarita Pérez; María y Marta Pérez; Elia Digna; Ana Estela Rodríguez; las hermanas Cuervo; hermanas Mateo; Sara Aparicio; Carmina Martínez; Estelita García; María Victoria y Lala Clara; Gloria Santana; Angelina Aragón; Trinita Peláez; Violeta Torrado; Nena Cadalzo; Delia Panades; Erlinda Cañas; Tití Hoyo; Angélica Zerquera; Chiquitica y Nenita Pando; Juana Iznaga; Nena López; María Rosa y Lolita López; Julia Valle; Digna García; señoritas Peterssen; Dorella Dargelo; Juana Bosche; Gala Mauri; Juanita Sotolongo; hermanas Bastida; Macusa Alfonso; Lorgia Dalmau; Chena García; Felica Soler; Silvia Panades y María Rosa Fornias.

Omito los nombres de los caballeros jóvenes y viejos por haberse quedado la relación en el tintero.

Esta alegre fiesta, demuestra lo que pueden la buena viluntad y el auxilio de las personas amantes de la sociedad «Liceo» que siempre están dispuestas a cooperar por el éxito de la misma.

Por sustitución de la cronista propietaria, señorita Carukín Valdivia, que guarda luto de un querido familiar y cuya ausencia en las columnas del DIARIO durará algunos días, la escribe su buena amiga.

A. G.

Información Telegráfica

Del Interior de la Isla

(Por nuestros corresponsales a través del hilo directo del DIARIO.)

MATANZAS

INTENTO PRIVARSE DE LA VIDA POR EL ESTADO DE MISERIA EN QUE VIVIA

MATANZAS, enero 22. DIARIO. Habana.—Quirino Pérez, de 54 años de edad, vecino de San Carlos número 32, dióse candela, aburrido de la vida, por el estado de miseria en que se encontraba. Los médicos creen dada la gravedad de las quemaduras que fallecerá.

GRAVEMENTE QUEMADA.—Elsa Corzo,, de dos años de edad, vecina de Daoiz, número 68, resultó gravemente quemada. La niña estaba en su cama y un hermanito trató de quemar un mosquito que estaba en el mosquitero, incendiándose éste. CORRESPONSAL.

SANTA CLARA

SE FRACTURO EL CRANEO UN SUPERINTENDENTE DEL CENTRAL «VERTIENTES»

VERTIENTES, enero 22. DIARIO. Habana.—Fué víctima de un desgraciado accidente, el Superintendente de la fabricación del Central «Vertientes», Mr. Gunther. Anoche en ocasión de estar inspeccionando las romanas instaladas sobre los embudos de los cargadores de sacos, a unos veinte pies de altura, vino al suelo de cabeza, fracturándose el cráneo. En gravísimo estado fué trasladado a la Clínica «Agramonte» en Camagüey, informándosenos que hay muy pocas probabilidades de que sobreviva a las lesiones. Ha causado gran tristeza a todos esta lamentable desgracia, por ser muy querido Mr. Gunther, por sus dotes de caballerosidad y su afable trato. ESTRADA, Corresponsal.

ORIENTE

INICIO LA MOLIENDA EL CENTRAL «DELICIAS»

DELICIAS, enero 22. DIARIO. Habana.—Hoy a las doce del día rompió la molienda el Central «Delicias», reinando con tal motivo inmensa alegría. C. T. GONZALEZ, Coresponsal.

ASAMBLEA DE MOTORISTAS Y CONDUCTORES ESTA NOCHE EN LA BOLSA DEL TRABAJO

Esta noche a las ocho, se celebrará una Asamblea General Extraordinaria, por el Sindicato de Motoristas y Conductores, en la Bolsa del Trabajo, sita en Concha número 7, para dar a conocer todo lo relativo al cumplimiento de los acuerdos de la Asamblea celebrada anteriormente.

Después de dar lectura al acta de aquella reunión, el Secretario General presentará un informe detallado de todas las gestiones. Se ruega a los asociados no dejen de concurrir a la Asamblea mencionada.

COMENZARON A CORTAR CAÑA PARA EL CENTRAL «JARONU»

JARONU, enero 22. DIARIO. Habana.—Hoy comienzan los cortes de caña en esta zona, la cual tiene grandes esperanzas puestas en una buena zafra. Avisaré el comienzo de la molienda.—CARRESPONSAL.

COMENZO A MOLER EL CENTRAL «CHAPARRA»

CHAPARRA, enero 22. DIARIO. Habana.—A las doce en punto dió comienzo hoy a la molienda este Central, habiendo anticipado la fecha según notifiqué. Con tal motivo reina gran alegría entre la clase trabajadora. Debido a las perfectas condiciones en que se halla la casa del Ingenio, se esperan pocas interrupciones. CORRESPONSAL.

OCUPACION DE ARMAS Y MUNICIONES EN UNA COLONIA CERCANA AL CENTRAL «MANATI»

SANTIAGO DE CUBA, enero 22. DIARIO. Habana.—El sargento Feliciano Bruzón Sánchez, Jefe del puesto militar del Central «Manatí», con miembros del Ejército a sus órdenes practicó un registro en la colonia de caña «Enriqueta» cercana a dicho Central, ocupando un fusil Springfield; ciento quince tiros para fusil y ametralladora; doscientos cincuenta y un balines; setenta y cinco cartuchos para escopeta; seis magazines, calibre 30; diez cananas de lona; un cinturón para portar veinticinco cartuchos de escopeta; un cinturón para balas; doce cinturones nuevos; y una máquina para cargar cartuchos.

Fueron detenidos Enrique Sólo, ciudadano inglés, y Agustín Peña Torres, ambos destacados miembros del «Partido Revolucionario Cubano», (auténticos). Fueron trasladados al Cuartel «Mor[illegible]ada» y puestos a la disposición del Tribunal de Urgencia, ingresando hoy en el Vivac Municipal.

MAESTRAS AL VIVAC.—Mercedes González y María Luisa González, maestras de Instrucción Pública, que trabajan en el lugar conocido por «Loma del Fuerte» en Gibara, ingresaron en el Vivac Municipal de esta ciudad, acusadas de hurtar varios objetos en el «Ten Cent».

EL NATALICIO DEL APOSTOL.—La Asociación de Repórters, de esta ciudad, organiza distintos actos en honor del Apóstol Martí, para la conmemoración de su natalicio. Entre estos actos figura la Cena Martiana a las doce de la noche el próximo día 27 del actual. El día 28, se expondrá al público un Busto de Martí, en el salón de Actos del Palacio Municipal, para que todo el pueblo de Santiago de Cuba, y los niños de las escuelas públicas y privadas depositen ofrendas florales ante dicho Busto, hasta las cuatro de la tarde de dicho día, en que la Asociación de Repórters se encargará de recogerlas y enviarlas al Panteón de Martí en el Cementerio de esta ciudad.

DISPOSICION NO CUMPLIMENTADA.—Algunos centros oficiales de esta ciudad, ayer y hoy, no cumplieron disposición sobre las banderas a media asta. Se notó este extremo en la ciudad, porque todos los consulados, oficinas públicas, centros militares y otras dependencias, guardan luto oficial declarado por el Gobierno Provisional. GARCIA, Corresponsal.

CENTRALES QUE COMENZARON AYER. — Los siguientes Centrales azucareros comenzaron ayer su molienda: Australia, en Jagüey Grande; Santo Domingo, en Matanzas; Unidad en Santa Clara; Jobabo, en Victoria de las Tunas; Manatí, en Victoria de las Tunas; Hormiguero, en San Fernando de Camarones; Constancia, en Cienfuegos; Merceditas, en Pinar del Río; Portugalete, en Santa Clara; Manuelita, en Pinar del Río; Amazonas, en Fomento; Guipúzcoa, en Martí, provincia de Matanzas.

Lea ¡ALERTA! al mediodía y el AVANCE por la tarde

DEL CENTRAL "CHAPARRA"

EMPLEADOS.— Ya se ha notado en las distintas dependencias de la Compañía un aumento de empleados. Citaremos el principal centro de contabilidad de esta empresa en el que tomaron posesión de sus respectivos puestos unos trece o catorce empleados, que como en otros años vienen a rendir una labor eficiente durante las faenas de la zafra.

RETORNO.—He tenido el gusto de estrechar la diestra de mi apreciable y distinguido amigo, el Dr. Ernesto Molinet, propietario de las farmacias «Chaparra» y «Delicias».

Permaneció por espacio de varias semanas en la capital de la República, en unión de su esposa.

Reciba mi cordial bienvenida.

ASCENSO.— Trátase de un joven que luchando con verdadero interés, ha logrado mejorar su situación. Ascenso muy justificado el de Cándido Martínez Escobar, que de simple mensajero, ha logrado ocupar un puesto en la oficina de distribución de este central.

Reciba mi cordial felicitación.

DE VIAJE.— Ha partido para el central «Constancia», enclavado en la provincia de Santa Clara, nuestro buen amigo, el joven Isauro Batista, quien fué llamado por su hermano, el señor Sidney Batista, de jefe de oficina de aquel central.

ACERTADA DESIGNACION.— El señor Miguel Fernández fué electo Alcalde municipal en los comicios celebrados recientemente. Triunfo merecido después de una ardua lucha política. El señor Fernández disfruta del aprecio de todá esta comarca y no dudamos que su actuación sea eficaz y beneficiosa para este municipio, que lo eligió.

Por sus aciertos formulamos nuestros votos.

HACIA CAMAGUEY.— Partió para la legendaria ciudad camagüeyana, el correcto doctor Antonio Caparó, empleado de la farmacia Chaparra. El doctor Caparó se propone pasar algunos días en unión de su apreciable familia.

Que su estancia entre los suyos, le resulte muy grata.

UNA INVITACION.—Recientemente me fué enseñada una atenta carta dirigida por el presidente de una institución social camagüeyana, a nuestra sociedad. Gestionan en ella el acercamiento para una contienda deportiva de basket ball y base ball. Aquí contamos con la sección de sport y también con elemento suficiente para llevar a cabo tal iniciativa, que muy sinceramente la aplaudo desde las columnas de este rotativo, porque veo en el aludido miembro de la distinguida sociedad de Camagüey a un verdadero entusiasta en el campo del deporte, y lo que es más, a un interesado en hacer que los lazos de confraternidad entre sociedades amigas cada vez se unan más. Siempre, he sido un ferviente admirador de los sports, y de todo aquello que tienda al ensanchamiento del ambiente de que estamos rodeados. En todo momento he puesto mi grano de arena, y opino que a esta idea se le debe prestar un poco de atención.

DISTINGUIDO VISITANTE. Corta estancia pasó en esta localidad el señor José Rivero, querido tío de muy estimados amigos residentes aquí. Vino a saludar a su hermana, la señora Matilde Rivero viuda de Mendivel y demás familaires. El señor Rivero reside en el progresista pueblo de San Germán, donde se acaba de dirigir para atender a sus intereses. Que haya disfrutado de grata permanencia en Chaparra son nuestros deseos.

ENFERMO.—Nuestro buen amigo y compañero de oficina, el joven Panchito Varela se encuentra recluido en su morada a causa de pertinaces fiebres.

Por su pronta mejoría formulo votos.

Rodil,
Corresponsal.

DESDE MANAGUA

SIMPATICA BODA.—La que se celebró el sábado 18, ante el letrado doctor Acosta, del pueblo de Jatibónico.

Fueron los contrayentes una simpático pareja de distinguidos jóvenes muy conocidos y apreciados en esta sociedad: la señorita Carmelina Morgado Llorente, y el joven, señor Víctor Alonso Ruisánchez.

Muy graciosa y muy bonita la novvia, perteneciente a una distinguida y numerosa familia de la ciudad de Sancti Spíritus.

En cuanto a su elegido, trátase de un amigo de nuestro mayor afecto, alto empleado en esta provincia de la casa «Sabatés y Cía.», joven que tiene un brillante porvenir.

Firmaron el pliego matrimonial como testigos, el atento y caballeroso comerciante de la ciudad de Ciego de Avila, señor José S. Alvariño, y el conocido almacenista, señor Daniel Moradiellos Mier.

El acto vióse concurridísimo, con la asistencia de numerosos familiares y personas de la amistad de los novios. Ya entrada la tarde, se dió por terminada la ceremonia y partieron los felices esposos para la ciudad de Ciego de Avila, donde fijarán su nuevo hogar.

Todas las alegrías que la vida pueda ofrecer, deseamos para Carmelina y Víctor, en su enlace.

TEMPORADISTAS.— Después de pasar una breve temporada entre nosotros, partió para el pueblo de Guayos, lugar de la residencia de sus padres, la señorita Monona González, muy interesante y agraciada amiguita.

Muchos son los afectos y las amistades que conquistó la simpática Monona, en su breve estancia en esta localidad, donde tanto se le distingue.

Al darle nuestro cordial saludo de despedida, hacemos votos por verla de nuevo entre nosotros.

Fernández, Corresponsal.

DE RANCHO VELOZ

DIVAGACIONES.—Aún parece que no ha finiquitado la lucha política, pues ahora comienzan los recursos electorales que mantendrán a la opinión expectante.

Los comicios, gracias al celo y diligencia del Ejército reforzado por la Marina y ayudado por la Policía, fueron tranquilos, muy significativamente tras la ardorosa campaña preelectoral. No obstante ello, hay el temor de que ocurran sucesos desagradables, pues parece que los que resultaron victoriosos el día 10 intentan mortificar a los vencidos, cosa poco hidalga, pero real, habida cuenta de los hechos ocurridos, ya que algunas familias han sido molestadas y ya fué agredido un joven republicano, en la forma usual, que no es otra que de un grupo nacionalista sale uno y pega al adversario político, interviniendo luego para separarlos los amigos del agresor que, con esa estratagema, resulta ileso la mayor parte de las veces. De continuar este sistema no se hará esperar la tragedia con resultados lamentables para todos.

Por decoro colectivo este estado de cosas debe cesar, y es deber de los líderes políticos de la tendencia que provoca, evitar que estos hechos se repitan, ahondando más la división que existe en la sociedad ranchovelozana.

BODA DE AMOR.— La espiritual señorita Josefita Horta Vieites, contrajo matrimonio con el distinguido joven José Díaz Pérez.

Rumbo a la capital de la República, donde establecerán su residencia, partieron los felices enamorados, a quienes deseo todo género de venturas.

WELCOME.—De nuevo se encuentra entre nosotros la gentil señorita Esther Pérez Castro, muy estimada por nuestra élite social.

¡Sea bienvenida!

LA ZAFRA.— Cuando estas notas vean la luz en las páginas del DIARIO, ya habrán comenzado los cortes de caña. Este año será para dos centrales, propiedad de cubanos ambos: el «Ramona», enclavado en este término, que tanta vida dá, y el «Resolución», ubicado en nuestra «frontera» con Quemado de Güines, sin contar también el «San Isidro», este de una compañía americana, que tiene campos del dulce fruto dentro del perímetro de este municipio.

La zafra será breve, desdichadamente, por lo exiguo de las cuotas y la merma de los campos con motivo del ciclón y la terrible sequía que desde hace meses nos agobia.

Sarabia.

DE CARABALLO

El día primero de año celebraron sus esponsales la graciosa señorita, Odalina Oliva Pacheco, de nuestro mundo social, y el distinguido y caballeroso joven Bernardino de la Noval, de la mejor sociedad de Hershey. La lucidísima ceremonia tuvo lugar en la residencia de la desposada, actuando el juez municipal doctor Domingo Lopetegui y el secretario Eladio Diez, y siendo testigos los señores Francisco Izquierdo y Celestino González.

Los numerosos invitados fueron obsequiados con un exquisito ponche y finísimos dulces. Los novios recibieron numerosos regalos de sus familiares y amistades, que no publicamos para no hacer demasiada extensa esta crónica.

Terminado el acto, los jóvenes contrayentes, en un lujoso automóvil, partieron para la Habana, donde pasarán la luna de miel.

Seguidamente se improvisó una reunión bailable que duró hasta bien entrada la madrugada. De los concurrentes recordamos.

Señoras: Ana Luisa Gómez de Izquierdo, Aurora Calviño de Ramírez, Isolina Oliva de Rodríguez, Julia Machado de Oliva, Hilaria del Real de González, Francisca Pérez de Aguiar, Blanca Pacheco de Oliva, Adria Travieso de la Noval, Cheché Escardón y señoras de Pruna y de Hernández.

Señoritas: Elvirita Ramírez, Georgina Izquierdo, Carmelina San Pedro, Elia e Hilda Gutiérrez, Margarita Blanco, Dalia Blanco, Georgina Izquierdo, siempre tan encantadora y sugestiva; Lucrecia, Antonia y Candita Díaz, Haydée Ruiz, Neolia Brito, Aurelia Alegre, Cira González, María Sánchez, Josefina León, Cuca González, Aurora y Alejandrina González, Evangelina Oliva, Olga y Blanca Oliva, Delia y Piedad Guanche, Celida Rodríguez y Nelia Oliva.

Señores: Oscar Travieso, Armando Oliva, Sergio Oliva, José María Brito, Armando Oliva Jr., Miguel Oliva, Oscar Sánchez, Leopoldo Rodríguez, Francisco Izquierdo, Celestino González, Leopoldo Oliva Jr., José de la Noval, Roberto Oliva, Agustín de la Noval, Gerónimo Nadal, Evaristo Rodríguez, Agustín Fernández, Dr. Pruna, Leopoldo Oliva Jr., Lorenzo Machado, Fermín Rubio, Bernardino de la Noval, Ramón Guanche y Ciprián Febles.

Les enviamos a los jóvenes esposos nuestra más sincera felicitación.

CUMPLEAÑOS.— En días pasados celebró su fiesta natalicia la sugestiva y encantadora señorita Esther Olga Díaz, en su hermosa residencia.

Numerosas amistades fueron invitadas y obsequiadas con finos dulces y licores.

La admirada Esther Olga recibió numerosos regalos y felicitaciones en tan fausto día.

Le enviamos nuestra más sincera felicitación, deseándole un futuro color de rosa.

LAS FIESTAS DEL PATRONO.—Pocos días faltan ya para el 25 de enero, en que se celebrarán las tradicionales fiestas cívico religiosas de nuestro patrono San Pablo Apóstol.

Mucha animación reina en esta localidad y en los pueblos vecinos para los grandes bailes-verbenas que con ese motivo se efectuarán en los salones del Liceo y los cuales estarán a cargo de la orquesta «Gris», con su cantante Fernando Collazo y el septeto «Los Orientales».

Se preparan artísticos kioscos y una espléndida iluminación.

Habrá grandes fiestas religiosas, baseball, lidias de gallos etc.

Invitamos por este medio a la juventud bailadora de los pueblos vecinos.

TOMA DE POSESION.—La nueva directiva de nuestra sociedad «Liceo», tomó posesión en un simpático acto celebrado con entusiasmo y alegría proverbial en la noche del pasado 6 de enero del corriente.

Nuestra máxima sociedad vistió sus mejores galas para tan brillante fiesta. La apertura del acto estuvo a cargo del presidente saliente, doctor Oscar Roca, quien recibió un aplauso general.

Seguidamente tomó posesión la directiva entrante.

El señor Alberto Bolaño, nuestro nuevo secretario, se dirigió a los presentes en un discurso alusivo al acto e hizo una alocución maravillosa en nombre del nuevo presidente.

Después todos los concurrentes fueron obsequiados con finos dulces y un sabroso ponche.

La nueva directiva que ha tomado posesión es la siguiente:

Presidente: Miguel Oliva; primer vice: Dr. Oscar Roca; segundo vice: Emiliano Díaz; secretario: Alberto Bolaño; vice: José L. González; tesorero: doctor Domingo Lopetegui; vice: doctor Carlos Roca; director: Francisco Izquierdo.

Vocales: Eduardo Díaz; Felipe Asad; doctor Serafín Travieso; Ramón González; Ramón Núñez; Camilo Castillo; Bruno Pellicer; Leopoldo Oliva; Honorio Pérez; Orlando Flores; Amador García; Miguel Izquierdo; Heriberto González.

Terminó el acto con una reunión bailable que duró hasta altas horas de la madrugada, reinando la mayor alegría y animación.

Le enviamos por este medio nuestra felicitación a la nueva directiva.

José L. González.
Corresponsal.

M.E.C.D. 2016

SEÑALADA PARA EL DIA PRIMERO DE FEBRERO LA VISTA DEL RECURSO CONTRA EL VOTO PREFERENCIAL

La contribución industrial y las patentes de alcoholes se pondrán al cobro desde el próximo día 28

Dispone el Alcalde que se pague a los obreros que se encuentran trabajando en el Acueducto. Paralizadas las obras que estaban haciéndose en el puente de Agua Dulce

INFORMACION GENERAL DEL MUNICIPIO DE LA HABANA

Ha sido dispuesto por el Alcalde Municipal comenzar el cobro de las cuotas correspondientes a la Contribución Industrial, segundo grupo de la tarifa de libre regulación, perteneciente al segundo semestre del actual ejercicio d 1935 a 1936, desde el día 27 del corriente mes de Enero hasta el 3 de Marzo próximo, ambos inclusives, y durante las horas comprendidas entre 8 y 12 de la mañana, excepto los sábados que terminará el cobro a las once de la mañana.

Los contribuyentes que pagaren sus cuotas correspondientes a este semestre dentro de los diez primeros días comprendidos del 27 del corriente mes y el 7 de Febrero próximo, ambos inclusives, tendrán derecho a la bonificación del 5 por ciento que determina el Decreto-Ley número 87 de 1935.

COBROS POR PATENTES DE ALCOHOLES EN EL MUNICIPIO.—Asimismo ha sido ordenado por el Alcalde Municipal que desde el propio día 27 del corriente mes de Enero hasta el día 3 de Marzo, los contribuyentes por el concepto de Patentes de Alcoholes podrán satisfacer sus correspondientes cuotas sin recargo alguno, en las oficinas recaudadoras situadas en el Ayuntamiento de la Habana, por la calle Mercaderes entre Obispo y Presidente Zayas, todos los días hábiles, perteneciendo estas cuotas al segundo semestre del actual ejercicio, y debiéndose pagar en la taquilla número Uno

Tiénese entendido que todo contribuyente que pagare esta contribución dentro de los diez primeros días tendrá una bonificación del 5 por ciento en sus cuotas, y para ello deberá presentar el último recibo que hayan satisfecho, advirtiéndose por la administración municipal que al no pagar sus cuotas dentro del plaza señalado, incurrirán en las penalidades y recargos que establece la Ley de Impuestos Municipales.

ORDENA EL ALCALDE PAGAR A LOS OBREROS.—Por el Jefe del Departamento de Contaduría han sido cursadas las órdenes emanadas del Alcalde Municipal, para que les sea liquidada la primer quincena de Enero a los obreros que prestan sus servicios en el Acueducto de Albear.

FOMENTO MUNICIPAL PARALIZA OBRAS DE CONSTRUCCION.—Al Alcalde Municipal le na sido elevado el informe por el Departamento de Fomento, el cual recomienda paralizar las obras que vienen realizando en el Puente de Agua Dulce, por no ajustarse a lo que determina el artículo 36 de las Ordenanzas de Construcción.

EL GOBERNADOR DE ORIENTE EN EL AYUNTAMIENTO.—En la mañana de ayer concurrió al Ayuntamiento el doctor Angel Pérez André, Gobernador de la Provincia de Oriente, a fin de entrevistarse con el Alcalde Municipal doctor Belt, en gestión que le ha sido encomendada por el Cuerpo de Bomberos de Bayamo y el próximo viaje que hará la primera Autoridad Municipal a aquella ciudad, ignorándose hasta el momento el día que podrá emprender el referido viaje.

IMPLANTA EL ALCALDE EL PROCEDIMIENTO DE APREMIO POR AGUA.—Ha sido firmada—por el Alcalde Municipal una resolución que dice: Por cuanto, resulta que los contribuyentes por servicios de agua del Acueducto de Albear, comprendidos en las correspondientes relaciones de morosos del Tercer Trimestre de 1935, han dejado de satisfacer sus cuotas dentro del plazo voluntario que se señaló por acuerdo con lo que dispone el artículo 195 de la Ley de Impuestos Municipales y los Decretos y Decretos-Leyes, por los cuales se señalaron plazos especiales de ampliación para el pago voluntario de las cuotas mencionadas; Resuelve, declarar incursos en el recargo del 10 por ciento que sobre las cuotas respectivas establece el artículo 199 de la misma Ley, a todos los contribuyentes que aparezcan en todas o cada una de las relaciones de morosos del tercer trimestre de 1935.

El Sr. Sub-Administrador del Acueducto de Albear expedirá certificación individual de cada débito a los efectos del procedimiento de apremio, designando a los Agentes que deban requerir de pago a los deudores y continuando la tramitación en la forma que determina dicha Ley. (Fdo.) Dr. Guillermo Belt, Alcalde Municipal.

VENCE LA BONIFICACION DEL AGUA EL DIA 29—Por el Departamento de Contaduría Municipal se recuerda a los contribuyentes por el concepto de suministro de agua del Acueducto de Albear, que para gozar de los beneficios del 5 por ciento deberán pagar sus cuotas antes de su vencimiento, que será el próximo día 29, y que comprende el cuarto trimestre de 1935, cuyo plazo voluntario vencerá el día 18 de Febrero próximo venidero.

REGRESO EL DIRECTOR DE SANIDAD.—Regresó ayer a la Habana el Director de Sanidad doctor Ramos, quien recientemente visitó Chaparra y Puerto Padre, Oriente, donde se registraron casos de Parálisis Infantil dictando las medidas que estimo pertinentes.

TRANSFERENCIAS DE CREDITO.—En la Gaceta Oficial de ayer aparece un Decreto disponiendo distintas transferencias de créditos en el presupuesto de la Secretaría de Comunicaciones a fin de dejar dotadas convenientemente atenciones ineludibles del servicio. Entre las operaciones dispuestas figura una que cancela el crédito de que disponía esa Secretaría para «gastos secretos» aplicándose el saldo disponible a cubrir obligaciones concretas, medida esta que ha motivado muy favorables comentarios con respecto a la pulcritud del Secretario de Comunicaciones quien al eximirse de usar esos recursos secretos evita toda suspicacia o recelo.

Creará el Secretario de Agricultura, Dr. García Baylleres, la Dirección de Parques y Reserva Forestale de Cuba

Orgniza los trabajos preparatorios para un gran vivero de especies de árboles maderables para el Bosque de la Habana. Satisfechos los Centrales cubanos por las cuotas

INFORMACION DE LA SECRETARIA DE AGRICULTURA

Anunció ayer a los periodistas el doctor García Baylleres, Secretario de Agricultura, esperaba obtener de sus compañeros de Gabinete la aprobación de un Decreto Ley creando la Dirección de Parques y Reservas Forestares, atenciones éstas que consideraba de gran importancia para el futuro del país.

Este proyecto del Jefe de la Agricultura obdece a haber podido comprobar, a diario, el número considerable de infractores de la ley forestal vigente y cuya penalidad es muy pequeña si se tiene en cuenta el daño que ocasionan aquellas.

EL DIA DEL ARBOL.—Este año el Día del Arbol tendrá efecto el próximo día 31 de los corrientes, en vez del día 28, conmemorativo del natalicio del Apóstol Martí, debido a que los niños de las escuelas públicas y privadas tienen distintos actos para ese día. En lo sucesivo el Día del Arbol se celebrará el 28 de enero.

La celebración de este acto constituye un estímulo para el niño a fin de que desde temprana edad aprenda a amar la naturaleza, a proteger a los árboles, cuidándolos como es debido para su mejor desarrollo y larga vida.

En el Día del Arbol está muy interesado el doctor García Baylleres, esperando la cooperación de los altos jefes del Departamento y el concurso de la Secretaría de Educación.

EL BOSQUE DE LA HABANA.—Según se nos informó ayer ya se han iniciado en la Secretaría de Agricultura lostrabajos preparatorios para un gran vivero de especies de árboles maderables con el fin de contar con el número suficiente para el parque en proyecto que se denominará Bosque de la Habana. A ese fin en la Escuela Forestal de la Habana se sembrarán más de mil árboles maderables, siembras que llevarán a cabo los niños de las escuelas públicas de esta capital.

CENTRALES SATISFECHOS.—El Secretario de Agricultura recibió ayer un extenso telegrama del señor F. Bartes, vice presidente de la W. Railroad Co, de Guantánamo, felicitándole por el espíritu de conciliación que ha mantenido en los múltiples intereses de la industria azucarera al obtener la promulgación del Decreto Ley 522, contentivo de las disposiciones del Plan Azucarero, para los próximos seis años. Agrega que no obstante representar para ellos dejar de moler 95,108 sacos en nombre de los centrales cubanos Ermita, Esperanza, Santa Cecilia, Romelie y San Antonio, expresan su calurosa felicitación.

También recibió el Secretario de Agricultura otro telegrama en términos parecidos de la Administración del Central María Antonia.

VISITAS.— Antes de marcharse para tomar parte en el Consejo de Secretario de ayer, recibió el Secretario de Agricultura a los señores W. G. Crosbie, Juan Manuel Menocal, Luis Machado, doctor Angel Aróstegui, y otras personas, las cuales trataron diversos asuntos relacionados con la actual zafra, la proxima exposición ganadera, etc.

Se ha iniciado un expediente contra una Cía. de Seguros

Es con motivo del accidente de que fué víctima un obrero. Una empresa hace consulta

Informa la Secretaría de Justicia a la de Hacienda que ha delegado en el Ministerio Fiscal en el expediente hipotecario contra la entidad Consolidación de Fianzas «La Trascontinental» y que se ha trasladado al Tribunal Supremo el expediente relativo a bienes embargados a la Compañía de Caibarién a Morón con respecto al accidente ocurrido al obrero Ramón Méndez.

PAGO DE IMPUESTO.—La Compañía Azucarera Americana de Santiago de Cuba, pide a la Secretaría de Hacienda, se resuelva la instancia presentada en solicitud de resolución sobre el pago de impuesto en la Zona Fiscal de esa población.

DENUNCIA.— Un grupo de obreras del taller de confección de camisas establecido en el pueblo del Cotorro, propiedad del señor Carlos Núñez, visitó ayer el Negociado de Inspección de la Mujer, denunciando a su Jefe, señora Pilar Jorge de Tella, que desde hace dos años se encuentran trabajando a las órdenes del referido señor Núñez, con el que tienen firmado un pacto colectivo de trabajo a las órdenes del referido señor Núñez con el que tienen firmado un pacto colectivo de trabajo, legalizado en la Secretaría del Trabajo y que dicho individuo, ahora, se ha negado a darles trabajo así como a pagarles el jornal mínimo.

Ocho mil paquetes se han manipulado en Comunicaciones

En diez días se ha recibido esa correspondencia. Conato de huelga solucionado ayer

El total de los artículos electorales certificados entregados por la Administración de Correos de la Habana al Tribunal Superior Electoral y a la Junta Provincial Electoral, desde el día 11 hasta el día 20 de enero, asciende a la cantidad de ocho mil trescientos catorce paquetes.

EMPLEADOS SUSPENSOS. — Ha sido suspendida de empleo y sueldo la señorita Margarita Sosa Maza, auxiliar clase segunda que prestaba servicios en la Estación Capitolio, de esta capital, como colectora de telégrafos que venía actuando de modo anormal en el cobro de los despachos telegráficos efectuados en aquella Estación.

También ha sido suspendido de empleo y sueldo el conductor de correos, auxiliar clase segunda señor Danilo Pérez Núñez, con motivo de que sirviendo la ambulancia Habana-Güines, recibió en Cuatro Caminos un certificado oficial núm. 39 para el Administrador de Correos de la Habana, conteniendo remesa por $500, así como también el certificado oficial núm. 40, dirigido al señor Subsecretario de Comunicaciones, que contenía la carta modelo 3, sin que sepa la disposición que le diera al citado despacho, manifestando que supone se le haya extraviado entre las estaciones de San Francisco de Paula y Habana.

LIQUIDACION POR TRANSPORTES. — Por la Secretaría de Comunicaciones se acaban de terminar las liquidaciones de las cuentas por trans porte marítimo de los bultos postales entre Cuba, Costa Rica, Panamá y Francia, correspondientes al cuarto trimestre del año pasado, habiéndose dispuesto por el Secretario el pago de las cantidades de 55.00 y 80.70 francos oro a la Empresa de Vapores United Fruit Co., y francos 699.50 a la Pacific Steam Navigation Co., que fueron las que efectuaron el transporte de los mencionados bultos.

CONATO DE HUELGA. — Desde Bayamo nos informan que el día 20 en las colonias Vicana y Juan Pérez, del Central Isabel, ubicado en Media Luna, Término Municipal de Niquero, hubo un conato de huelga, entre cortadores de caña, la que se terminó mediante activa actuación de las autoridades de aquel lugar, deteniéndose al promotor de dicha huelga, nombrado José Verdecia. El referido Central todavía no ha comenzado la molienda esperándose lo haga dentro de breves días.

PALUDISMO, TIFOIDEA, ETC.—La Dirección de Sanidad informó ayer a los periodistas existían en la República 18,828 atacados de Paludismo; 211 de fiebre tifoidea y cuatro de poliomielitis anterior aguda, ya que de esta última enfermedad fué dado de alta el niño Manuel Amador Delgado, vecino del pueblo de Jovellanos.

Ha sido declarado nulo, sin valor, el contrato de compra-venta de un remolcador, efectuado el año 1932

El Juez de Primera Instancia del Norte impuso las costas a la demandante. Diligencias preparatorias para el cobro de un pagaré. Reconocimiento médico. Sentencia. Apelaciones

DILIGENCIAS PREPARATORIAS.—En las Diligencias Preparatorias de la Vía Ejecutiva promovidas por Don Santiago Bartolomé y Quemada contra don José Arniella y la sociedad de José Arniella y Cía. del pueblo de Ranchuelo, el señor Juez de Primera Instancia del Norte ha dictado auto ante el Secretario Fabio Gárate declarando confesos a los deudores en la legitimidad de la firma del pagaré acompañado.

RECONOCIMIENTO MEDICO.—En el expediente de pensión de Gregorio González se ha señalado el día 24 del actual a las 9 de la mañana, para que por los médicos forenses sea reconocido el promovente.

CONCLUSO UN DIVORCIO.—En el divorcio seguido por María de las Nieves Barba y Chaple, contra el doctor Gerardo Houguet y Muñoz, que se cursa por ante el Secretario Gárate, se ha dado traslado al demandado Houguet del escrito de conclusión de la demandante, por providencia dictada ayer por el señor Juez de Primera Instancia del Norte.

SIN LUGAR UNA DEMANDA DE COMPRA-VENTA.— El señor Juez de Primera Instancia del Norte, ante el Secretario Jesús Pérez Bustamante y en los autos del juicio de menor cuantía seguido por la señora Agueda San Martín contra la Compañía Trasatlántica de Barcelona, ha dictado sentencia por la que declara sin lugar la excepción de efecto legal en el modo de proponer la demanda y con lugar la de falta de acción y la reconvención propuesta y consecuentemente sin lugar la demanda establecida por dicha actora contra la mencionada Compañía, absolviendo de ella a ésta y condenando a la señora San Martín a que convenga que el contrato privado de compra-venta del remolcador Auxiliar número 1, de fecha 2 de mayo de 1932, quedó nulo, sin valor ni efecto legal alguno, por haberse sustituído por el contrato de compra-venta que consta de la escritura número 70 de 11 de mayo de 1932 ante el Notario de esta Capital doctor Ramón J. Martínez, con las costas a cargo de dicha señora San Martín, sin declaratoria de temeridad o mala fe, habiendo dirigido a dicha Compañía demandada el doctor Juan José de la Riva.

SENTENCIA EN UN MUTUO DISENSO.—Con fecha de ayer el señor Juez de Primera Instancia del Este, ante el Secretario doctor Silvio E. Perdomo Herrada, dictó sentencia declarando con lugar el divorcio por recíproco disenso establecido por Jesús Rumayor y Menticochea y Alicia Alejandrina Guardo y González, y en consecuencia disuelto el vínculo matrimonial existente entre ambos cónyuges.

DOS SENTENCIAS DE DIVORCIOS EN EL ESTE.—El señor Juez de Primera Instancia del Este dictó sentencia ayer ante el Secretario Diego Rodríguez declarando con lugar la demanda de divorcio establecida por María del Carmen del Río y Viña contra Juan Nicolás de Acosta, y en consecuencia dejando disuelto el vínculo matrimonial existente entre ambos cónyuges y disponiendo que el hijo habido del matrimonio quede al abrigo y cuidado de la madre.

El propio Juez y ante el mencionado Secretarido Rodríguez dictó sentencia declarando con lugar el divorcio establecido por Antonia María Fraga y Carbonell contra Rodolfo Domingo Rafael Padro y Fayos, y consecuentemente disuelto el vínculo matrimonial entre ambos cónyuges.

RELACION DE LOS ASUNTOS CIVILES TURNADOS DURANTE EL DIA DE AYER

Exhortos: De Cienfuegos en menor cuantía seguido por Raul García Mayo contra Mónica Florit y Gómez, al de Almendares.

De Santiago de Cuba en hipotecario seguido por Juan de la Cruz y Olimpio Hernández contra José Despaigne, al Sur.

De Remedios en accidentes del trabao a Alejandro Otero, al Centro.

Pensiones de veteranos: Octavio Mui y Olivares, al Centro; Severiana Núñez sobre pensión de Marcelino Mirabal, al Oeste; Eduardo Primelles Agramonte, al Este.

Apelación: Narciso Lanier y Sobrado contra Herminia Díaz, al Norte.

Divorcios: Anselma Beatriz Murgado y Estrada contra Jerónimo Blanco y Soula, al Centro; Castora Dieges contra Ramón María Guerreiro y Guerreiro, al Sur; Gabriel Escalona García contra Aleida Pérez y Avila, al Norte; Antonio Conde contra Modesta Camba y García, al Este; Francisco de Paula Muñoz y López contra Dulce María Morejón y Patchot, al de Almendares.

Por recíproco disenso: Elisa Ofelia Quílez y Valdés y Joaquín José Alonso y Franco, al Centro.

EL DIA 8 SE VERA OTRO CONTRA LOS TRIBUNALES DE URGENCIA; LO SOSTENDRA EL DR. R. GARRIGO

En la Audiencia se verán hoy dos juicios importantes; uno, contra los que trataron de asesinar a Penabaz; otro, contra el matador de Félix Lorié. Diversas sentencias

Conocerá el primero de febrero entrante, sábado, el Tribunal Pleno del Supremo, en vista oral y pública, del recurso de inconstitucionalidad que ha entablado el Dr. Pedro Herrera Sotolongo contra el artículo del Código Electoral vigente que consagra el voto preferencial, y el cual estima el recurrente que limita, restriunge y adultera el derecho del sufragio amparado por la Constitución.

Y el día 8 de ese mismo mes verá el recurso de inconstitucionalidad del Dr. Roque E. Garrigó Salido, contra los tribunales de Urgencia, en el caso seguido a Manuel Castro Campos o Castro Targarona y Manuel Rodda, condenados a la pena de muerte por el Tribunal de Urgencia número 2, por el secuestro del Sr. Antonio San Miguel Segalá, y contra cuya sentencia también ha establecido recurso de casación para ante la Sala de lo Criminal del repetido Supremo.

Los casos contra Pedro Fonseca y Rafael Giraud por homicidio y asesinato frustrado.—La Sala Cuarta de lo Criminal de la Audiencia, tiene señalados para hoy dos juicios importantes: uno el de la causa contra Pedro Fonseca Sarmiento por la muerte de Félix Lorié Romeu, ocurrida el 8 de junio del pasado año cerca de la casa de aquél, Neptuno número 182. El acusador particular, Dr. Gastón Godoy Loret de Mola, pide que Fonseca sea condenado a catorce años, ocho meses y un día de reclusión, por homicidio sin circunstancias modificativas de la responsabilidad criminal; el fiscal, que se aprecie al procesado la legítima defensa incompleta y se le imponga la pena de ocho años de prisión mayor; y el defensor, Dr. Enrique Roig, que se le absuelva por legítima defensa completa. El juicio, posiblemente se suspenderá a petición de dicho defensor.

Y la Tercera, el del proceso contra Rafael Giraud de Castro Palomino y Rafael Ramos, por el asesinato frustrado de José Luis Penabaz, ex-gobernador de Oriente, señalado aquél como inductor y el segundo como autor material, pidiendo el fiscal diecisiete años, cuatro meses y un día de reclusión para cada uno, y los defensores, doctores Enrique Roig y Jenaro G. Brito, de Giraud y Ramos, respectivamente, la absolución.

El proceso por la muerte del líder obrero Alfredo López Arencibia y el del homicidio de José Morales Montes.—También, dicha Sala Tercera de lo Criminal, tiene señalados los juicios contra Santiago Trujillo, José Sánchez, Miguel Balmaseda, Federico Méndez, Ramón Montero, Bruno Borroto, Rafael Crespo y Francisco E. Prieto, por la muerte del líder obrero Alfredo López Arencibia, en el Castillo de Atarés, durante el régimen de Machado. Este juicio es continuación, pero posiblemente se suspenda, dado que la mayor parte de los encausados deberán seguir concurriendo al juicio que se sigue ante el Tribunal Nacional de Sanciones por los sangrientos episodios de Atarés. Y el seguido al vigilante de la Policía Nacional, Julio Izquierdo, que dió muerte a José Morales Montes, en calle L y 23, en el Vedado, el 5 de agosto último, al hacerle resistencia cuando lo llevaba detenido por haber maltratado de obras a Amelia Herrera. Pide el fiscal que Izquierdo sea condenado a catorce años, ocho meses y un día de reclusión, por homicidio, y la defensa, que ostenta el doctor José M. Sarasa Aldama, que se absuelva por legítima defensa.

La Sala Primera de lo Criminal de la Audiencia suspendió ayer, a solicitud del defensor doctor Miguel Vital Chavarry, el juicio contra Julio César Morales, el alistado de la Marina de Guerra Constitucional, acusado del robo con ocasión del cual resultó homicidio de su compañero Salustiano Costales.

Absuelto un ciudadano acusado de atentado terrorista, para quien el fiscal pidió cadena perpetua.—La Sala Cuarta de lo Criminal de la Audiencia, ha dictado sentencia absolviendo libremente a Jesús Foyo Jan del atentado terrorista que se perpetró el 23 de abril de 1934 en Panorama y General Lee, en Marianao, que produjo desperfectos en el camión propiedad de Sergio Negrín, por 30 pesos. El fiscal había pedido cadena perpetua, pero practicadas las pruebas, que muy acertadamente produjo el defensor, doctor Carlos M. Estévez, retiró la acusación, acordando el tribunal fallo absolutorio.

Sentencias que ayer dictó la Audiencia.—Francisco Lemus Ortiz, comerciante de Güines, ha sido absuelto de los delitos de hurto y atentado a agente de la autoridad de que lo acusara el fiscal, imponiéndole, solamente, multa de sien pesos por resistencia a agente de la autoridad, conforme lo instara el defensor, doctor Mario Chardiet Sagarduy.

José Arencibia Hernández, es condenado, por rapto, a un año, ocho meses y veintiún días de prisión; Abelardo Fernández González, por daño a la salud pública, a dos meses y veintiún días; y Norberto Díaz Estrada, por lo mismo, a seis meses de arresto.

Fueron absueltos: Alfredo Suárez Rodríguez, de falsificación en documento mercantil, defendido por el doctor Octavio Cubillas Suárez; y Santiago González Borroto, de rapto, defendido por el doctor Adolfo Núñez de Villavicencio.

Los juicios orales que se celebraron ayer.—Tuvieron afecto, ayer, estos juicios: contra Pedro Guzmán Cuervo, por infracción electoral, retirando el fiscal su acusación y acordando el tribunal—Sala Tercero de lo Criminal—fallo absolutorio, defendiendo el doctor Héctor J. Garcini. Contra Chio Jao, por drogas, retirando el fiscal y defendiendo el doctor Fernando G. de Estéfani. Y contra Luis Yi, por drogas; Encarnación Torriente, por homicidio por imprudencia, y Vicente Coplano, por daño a la salud pública, manteniendo en todos el fiscal la acusación, y en el caso de Encarnación Torriente, chauffeur de la «Independent Electric Company», el acusador particular, doctor Emeterio T. Padrón, defendiendo el doctor Carlos Elcid a dicho procesado y a la citada entidad.

Demanda de mayor cuantía contra J. Ulloa y Compañía, sin lugar.—Por la Sala Primera de lo Civil de esta Audiencia, se ha confirmado en todos sus extremos, la sentencia dictada por el juzgado de primera instancia de Almendares, en el juicio de mayor cuantía seguido por el comerciante de esta capital Guillermo Ros López del Castillo, contra la sociedad mercantil de esta plaza, J. Ulloa y Compañía, sucesora de la firma Talksdorff y Ulloa, la cual demanda, que versó sobre cumplimiento de contrato, fué desestimada por el juez, de conformidad con la tesis mantenida por la doctora Aurora Castro Solozábal, conocida letrada de esta capital, habiendo representado a dicha entidad del procurador Luis Castro. El juez y la Audiencia aceptaron íntegramente la excepción de falta de acción del actor alegada por la doctora Castro, absolviendo, en consecuencia, a J. Ulloa y Compañía.

Por devengar dos sueldos del Estado a la vez.—Para el procesado Miguel Angel Aguiar o Miguel A. Rodríguez Valenzuela, interesa el fiscal de la Audiencia la pena de un año de reclusión como autor de un delito de falsedad en documento oficial, ya que—según el representante de la sociedad—el 12 de marzo de 1935 fué nombrado temporero de la secretaría del Trabajo, bajo el nombre de Miguel Angel Aguiar, tomando posesión del cargo en la propia fecha, cesando en el mismo en el mes de junio del propio año, habiendo devengado en concepto de sueldos 137 pesos 6 centavos; y durante ese período de tiempo, no obstante estar prestando servicios al Estado y cobrar los mismos, con fecha 14 del expresado mes de marzo, fué nombrado, con el nombre de Miguel Angel Rodríguez Valenzuela, oficial clase segunda, detective de la Policía Técnica de Gobernación, hoy Secreta, con el haber de quinientos pesos, jurando y tomando posesión del cargo dos días después, cargo que desempeñó hasta el día 3 de septiembre último, en que fué declarado cesante, ostentando en esa fecha el cargo de oficial clase quinta, o sea detective de primera, de dicho cuerpo de seguridad, habiendo devengado por tal concepto sueldos ascendentes a la suma total de 180 pesos 88 centavos.

Otras conclusiones del fiscal.—Como autor de un delito de falsedad en documento privado, pide el fiscal la pena de un año de reclusión para el procesado José Fernández Rivero, quien obtuvo—se ignora cómo—un carnet de identidad extendido por la Asociación de Propietarios de Omnibus Aliados, a nombre de Félix Fernández Fernández, que había sido conductor de esa compañía, y a ese carnet el procesado le sustituyó la fotografía de Fernández con la suya, viajando en un ómnibus el día 26 de octubre último, sin abonar su pasaje por haber utilizado el carnet.

—Asimismo interesa el fiscal la pena de tres años, seis meses y 21 días de presidio para Manuel Rivero Amiedro, como autor del delito de expendición de billetes de banco, falsos, ya que el 30 de diciembre último se presentó en una de las taquillas del parque de diversiones de Marina y San Lázaro, entregando para abonar los 10 centavos de la entrada, un billete falso de un peso, habiéndole sido devuelta la suma de 90 centavos. Horas después fué detenido al ser reconocido por la taquillera de dicho espectáculo.

—Finalmente interesa el fiscal un año, ocho meses y 21 días para Juan Manuel Martínez y Díaz Varela, por delito de hurto, y tres años, seis meses y 21 días para Manuel Farías González, por delito de robo.

SOLICITUD DE AUTORIZACION.—El señor C. Ramos González, asesor técnico de la Academia Técnica Comercial, establecida en Santiago de Cuba, ha solicitado autorización para el funcionamiento de dicho plantel de enseñanza, después de informar que ha cumplido con los requisitos exigidos por la ley.

$63,000.00 PARA OBRAS.—Espera el doctor Martínez, Secretario de Sanidad, que sus compañeros de Gabinete y el Presidente de la República, le aprueben un crédito de $63,000.00 para iniciar cuanto antes las obras de mejoramiento propuestas por el doctor Zenón Zamora, Director del Hospital Calixto García, en dicho centro benéfico, cantidad de dinero que ofrecieron concederle hace tiempo el Coronel Mendieta, cuando era Jefe del Estado y el Secretario de Hacienda, doctor Ponce, sin que hasta ahora haya cristalizado la oferta que redundará en beneficio de los enfermos pobres de la Habana. Las obras más urgentes son reformar la cocina dotar de material a varios pabellones (algunos cerrados al servicio público), adquirir nuevos equipos, etc.

El pueblo de Guantánamo toma agua del río Guasso, contaminada desde el último ciclón del pasado año 1935

Por teléfono a larga distancia el Jefe Local de Sanidad, doctor Balard, ratifica al Director del Ramo, todo cuanto publicó ayer el DIARIO DE LA MARINA en ese sentido

Confirmó ayer el Director de Sanidad doctor Domingo F. Ramos, a su regreso a la Habana, procedente de Oriente, la noticia exclusiva publicada por el DIARIO DE LA MARINA de la existencia de numerosos casos de Fiebre Tifoidea en la ciudad de Guantánamo.

El doctor Ramos, tan pronto llegó a su Despacho fué interrogado por los periodistas, pero como de lo publicado por el DIARIO era lo único que conocía solicitó por teléfono de larga distancia los informes necesarios del Jefe Local de Sanidad de Guantánamo.

El doctor Balard, Jefe local, informó que la epidemia de Fiebre Tifoidea se mantiene en dicha población debido a que las cañerías del agua están rotas desde el ciclón último que azotó aquella región, utilizando agua del río Guasso, sin que exista ningún aparato para la desinfección de las mismas, aparte de que la red de distribución se produce continuamente la contaminación de las aguas de consumo público.

Agregó el doctor Balard que como medida urgente, ha iniciado la vacunación y revacunación contra la fiebre tifoidea de todos los vecinos de la ciudad, para cuya labor solicitaba el material suficiente.

Con los anteriores informes el doctor Ramos se entrevistó ayer mismo con el Secretario de Sanidad doctor Emilio Martínez, el que se interesará de su compañero de Gabinete, ingeniero Echarte, Secretario de Obras Públicas, proceda al arreglo de las cañerías y la instalación de un aparato de cloronización de las aguas.

Finalmente se dieron las órdenes oportunas para que por primera vía se le remitiese al doctor Balard el material inmunizante necesario.

Se ha resuelto que la exposición flotante no visite ningún puerto atlántico con excepción de Miami

A pesar de ello, se recomendará que haga escala en el Gulf Port, en el Mississippi. Se han impuesto multas a los dueños de una carpintería y de una carbonería

INFORMACION DE LA SECRETARIA DE COMERCIO

Recientemente se reunió la comisión organizadora de la Exposición Comercial Flotante, que, como hemos dicho en anteriores ocasiones, está auspiciada por la Secretaría de Comercio y la Marina de Guerra Constitucional, y de la cual son miembros los doctores Nicolás Pérez Stable, por la Secretaría de Estado; José Manuel Valdés Rodríguez, en representación del Secretario de Comercio; Alfredo O. Ceberio, por las clases industriales y comerciales, y el Comandante del Transporte «Columbia», Capitán Castell, se acordó recabar la cooperación de la Secretaría de Agricultura, ya que en estos momentos es de gran utilidad para esta empresa el aporte de aquella dependencia.

En este sentido, ya los comisionados se han dirigido oficialmente por escrito al Secretario de Agricultura, pidiéndole que designe un delegado para que forme parte de la referida comisión.

También se acordó que la Exposición Flotante no debe visitar ningún puerto más del Atlántico, a excepción de Miami, y que como el puerto de Gulf Port, Mississippi, está en la ruta que ha de seguir el Transporte «Columbia» y no constituye una variación fundamental del itinerario trazado, los comisionados estiman, y así lo recomendarán al Secretario de Comercio, que dicho puerto sea visitado por la Exposición Flotante.

Igualmente se acordó por los comisionados aceptar el amable ofrecimiento de la Cámara de Comercio Cubana, de Miami, que ha prometido desarrollar, oportunamente, una intensa propaganda en el Estado de la Florida y muy especialmente en la ciudad de Miami, a favor de la Exposición Comercial que organiza nuestro Gobierno.

SOBRE EL CLANDESTINAJE.—Continúa la Inspección General de la Secretaría de Comercio actuando enérgicamente contra todos aquellos comerciantes que burlan el Decreto Ley 163, relativo al clandestinaje. Ayer, con vista del informe rendido por el Inspector Wilfredo Vega, se han impuesto multas de $30.00 a los señores Antonio Guerreiro y Antonio Benítez, dueños de una carbonería y una carpintería, respectivamente, que funcionan fuera de la Ley.

También se ha ordenado una investigación con motivo de la denuncia formulada a Comercio no ha mucho, por el Gerente de la Unión Biscuit Company, contra un depósito de galleta establecido en Corrales 2, propiedad de Mario Díez Feria, que a su juicio funciona clandestinamente habiendo informado a este respecto el Inspector Ernesto Duarte después de haberse constituido en dicho establecimiento que el mencionado propietario posee todos sus documentos en regla.

Prinsen Geerlings hace un estudio de las condiciones en que se halla la industria azucarera en el mundo

Aunque toca con preferencia el tópico javanés, ofrece observaciones ligadas con la industria cubana y hace saber cómo se encuentra el mercado en estos instantes

El Cónsul General de Cuba en Rotterdam, Holanda, señor José M. González, ha remitido a la Secretaría de Estado una interesantísima nota contentiva de la parte más esencial de la opinión del experto azucarero, Dr. H. C. Prinsen Geerlings, dada a conocer públicamente por éste con motivo de la terminación del pasado año, y la cual se refiere a la perspectiva que ofrece en el mercado dicho producto.

Señala el Cónsul en su nota que es preciso tener en cuenta que el criterio del doctor Geerlings está enfocado desde el punto de vista del desenvolvimiento de los intereses de la industria azucarera javanesa; pero sin embargo, contiene tópicos íntimamente conectados con los intereses azucareros cubanos.

La opinión de Mr. Geerlings es como sigue:

«Existen fundados motivos para creer que en el año de 1936 se produzca una escasez en la producción mundial de azúcar. Las posibilidades de mejorar la industria azucarera mediante una iniciativa personal son mayores que las que se derivan de los acuerdos internacionales.

Durante el año 1935 la industria ha permanecido en el mismo estado de inactividad que en los años anteriores, como una consecuencia de la política azucarera británica de 1924. En la actualidad se observa una tendencia a salir de una vez de dicha inactividad.

El Gobierno británico se decidió a establecer una industria azucarera doméstica mediante grandes sacrificios y sin detenerse a considerar la importancia de semejante empresa. Este primer paso trajo como resultado un aumento progresivo de peticiones por parte de los interesados en la industria. La idea primitiva era conceder subsidios directos por un corto tiempo, los cuales irían disminuyendo gradualmente de modo que a esta fecha expirarían. Los subsidios en este caso ayudarían de vitales posibilidades durante los primeros años de su comienzo.

Durante los años de 1924 y 1925 hasta 1934 y 1935, más de 35 millones de libras esterlinas se han pagado por este concepto y aun dicha industria requiere la prolongación de los subsidios a un período de mayor duración.

Esto ha motivado asimismo que los dominios y las colonias ingleses, exportadores de azúcar, hayan reclamado protección también, la cual les fué concedida en la siguiente forma: rebaja en los derechos de importación ascendente a 3 chelines 8.7 peniques por cada cien libras de azúcar crudo; rebaja que fué aceptada incondicionalmente, pero que ahora la consideran insuficiente, razón por la cual han solicitado otra mayor.

En 1932 el preferencial general se redujo a dos chelines 8.8 peniques por cada cien libras de azúcar crudo y además una reducción extra de un chelín por cada cie nlibras fué concedida a las Colonias de la Corona y más tarde otra de tres chelines se facilitó por un máximum de 800 mil toneladas por año, cuya cantidad fué elevada después a 360 mil toneladas. No obstante todas estas facilidades, dichas colonias continuaron quejándose. Finalmente la industria refinadora solicitó también protección del Gobierno, la que le fué otorgada mediante un derecho de «dumping» sobre la importación del azúcar blanco, manteniendo al mismo tiempo los que paga el crudo y además concediendo un «bounty» indirecto a las exportaciones del refinado. De este modo se creó un monopolio para suplir el consumo nacional de azúcar producido en territorio de las islas británicas.

Las refinerías protestaron al notar que algunos productores de azúcar de remolacha se beneficiaban con esta ventaja, bien produciendo azúcar refinado directamente de la remolacha, o importando azúcar crudo durante la estación del verano para refinarlo. Después de una larga discusión entre los refinadores y los productores nacionales, el año pasado, se llegó a un acuerdo con la intervención del Gobierno.

La distribución de azúcar refinado en la India inglesa y también la importación de azúcar crudo se concentra y se halla en manos de una firma de refinadores, la cual obtiene sustanciosas utilidades, lo que le permite pagar buenos dividendos a los productores ingleses de azúcar de remolacha. La única restricción a estos últimos consiste en que el subsidio se debe dar únicamente a una producción cuya extensión no sea mayor de 375 mil acres por año. Dicha restricción no es tan notable ya que durante los años de 1934 y 1935 la Gran Bretaña ha sembrado más o menos lo mismo, llegando a 404 mil acres. Con los datos que se han expuesto se observa claramente que el monopolio ha quedado materialmente constituído.

La Gran Bretaña es el único país en el mundo que exporta azúcar crudo libremente, fuera del radio de acción del tráfico mundial, y como no existe más qu eun comprador en aquel país (Tate and Lyle), este comprador puede hacer las veces de exportador extranjero y de importador nacional. Al mismo tiempo puede aprovecharse y hacer ofertas de azúca rcuyo costo no cubra más que el envase y los gastos de flete.

Los productores de ultramar de azúcar blanco se ven forzados a competir con su propio azúcar crudo, que refinado en Inglaterra regresa al mercado de origen.

El monopolio ha traído como consecuencia la fijación de un precio al azúcar en el mercado mundial de 3.25 a 4.25 florines ($2.16 a $2.83) por cada 100 kilogramos de refinado «entrepot» en el mercado de Amsterdam.

No es necesario exponer que el precio de unos 4 florines por saco de azúcar refinado es completamente insuficiente para cubrir el costo de producción y po rsupuesto no puede esperarse utilidad alguna del mismo. Cuando el comprador principal sostiene los precios bajos continuamente, los productores que carecen de subsidios se ven obligados a interrumpir su producción, y aquellos que los perciben necesitan este constante apoyo de su Gobierno.

Este hecho se confirma notablemente con las estadísticas de la producción y el consumo, observándose que la producción está sufriendo una merma y al mismo tiempo las existencias arrojan un continuo descenso.

En el siguiente cuadro se exponen la producción, el consumo y las existencias de azúcar crudo y cristalizado en toneladas métricas:

AÑO	Produc.	Consumo	Existen.
1928-29	24.662	24.211	4.899
1929-30	24.811	24.140	6.323
1930-31	25.913	24.399	7.762
1931-32	22.768	23.251	8.126
1932-33	20.133	22.066	7.426
1933-34	21.476	22.970	6.947
1934-35	21.374	23.273	5.605

NOTA: Las anteriores cifras se refieren únicamente a aquellos países cuya producción es conocida estadísticamente y que participan en el comercio mundial del azúcar.

Aun no se puede predecir qué nos traerá el año 1936; pero si las existencias continúan disminuyendo como hasta el presente, no hay duda de que se producirá una escasez de azúcar. Este problema no se resolverá fácilmente debido a la indiferencia de los compradores, quienes con esta actitud han provocado la desorganización de la industria en todos los países.

En cuanto a la protección que los distintos gobiernos ofrecen a la industria, me temo que sólo mediante un acuerdo internacional, puedan ser reducidos los subsidios de la misma.

Cuando se publicó en el verano pasado el informe del Comité Greene, la perspectiva de la industria azucarera mundial se diafanizó temporalmente.

La decisión de la mayoría de dicho comité, fué como sigue: «Recomendamos no conceder más subsidio (que alcanza ya a varios millones de libras esterlinas anualmente) a una industria, que por verse imposibilitada de mantenerse de por sí, resulta artificial. Emitimos este parecer como un resultado del estudio de los hechos expuestos en las informaciones adquiridas.»

En cambio el resto de dicha comisión manifestó una opinión contraria a la de la mayoría: «a) El subsidio del Gobierno británico a la industria azucarera de la remolacha, debe prolongarse por mucho más tiempo. b) Este subsidio debe obtenerse de una reducción de los impuestos internos del azúcar producido en territorio nacional y así como también mediante la introducción de un impuesto sobre todo el azúcar que se consuma.»

Nada hasta ahora se ha hecho como resultado de las opiniones emitidas por dicho comité. La protección se ha mantenido con pequeñas restricciones y por presión del Gobierno los intereses de los manufactureros de azúcar crudo y refinadores se coaligaron. Todo ésto nos lleva a la conclusión de que Inglaterra posee la llave del mercado azucarero mundial, no sólo porque el público está a merced de sus productores, sino que también la estipulación de precios para todo el mundo está en manos del monopolio británico.

Es decir, que conforme la Gran Bretaña en 1928 se determinó a aumentar los derechos al azúcar, ahora se esperaba que este país sería el primero en reducirlos; pero esta esperanza ha resultado fallida y todo ha qudado tal como estaba.

No existen indicios de que en el futuro se pueda llegar a un acuerdo con la Gran Bretaña que tienda a resolver el problema azucarero mundial. Para desechar la esperanza de la ayuda británica, basta con estudiar la histori de las convenciones qu ese han celebrado hasta la fecha y cuya actividad fué siempre contraria a la protección de los países fuera del Imperio británico.

En cuanto a Java, los planes se reducen a producir un millón y medio de toneladas cada año y en la actualidad s eestudia con verdadero interés la manera de repartir proporcionalmente entre los productores el montante total de la producción.

Mucho se confía que actuando en una forma observadora y científica, Java llegue a normalizar de nuevo su industria.»

CEDE LA CRISIS MADERERA—El Encargado de Negocios de Cuba en Costa Rica, doctor Antonio Mesa y Plasencia, dice a la Secretaría de Estado que la industria maderera, que atravesaba un período agudo de crisis e naquel país, acusa actualmente una reacción favorable, habiendo mejorado los precios. Los envíos hechos al exterior dejan ya un rendimiento y se espera que habrá de mejorar mucho la situación de esta industria que hace algunos años era de gran importancia en Costa Rica.

Este de suponer que nuestros exportadores conocen, por los informes consulares de los países respectivos, esta alza en los precios de la madera, qu eaprovechan lps costarricenses, y pudieran beneficiar a los cubanos.

Lea ¡ALERTA! al mediodía y el AVANCE por la tarde

La entrega de las canastillas el día 25 en el Trabajo

Las madres deben presentar el certificado de nacimiento. No cumple el pacto colectivo

DE LA S. DEL TRABAJO

Conforme anunciamos en días pasados, el próximo 25, sábado, se celebrará en la Secretaría del Trabajo el acto de la entrega de las canastillas ofrecidas por la Junta Administrativa de Maternidad Obrera de la Habana, a aquellas obreras que dieron a luz durante las últimas festividades pascuales, entre los días 24 de diciembre al 6 de enero, inclusives.

Para obtener una canastilla es necesario presentar, antes del sábado el certificado que acredite la fecha de nacimiento del niño o niña.

PROBLEMA SOLUCIONADO.— El doctor Rodríguez Rendueles, asesor jurídico de la Secretaría del Trabajo, dió cuenta ayer a la superioridad, haber quedado solucionado satisfactoriamente el problema que existía entre los propietarios del almacén de ferretería de Joaristi y Cía y los obreros pertenecientes a la Unión de Joaristi.

DEL TRABAJO DE MENORES.—Desde la fecha en que tomó posesión de la Cartera del Trabajo el doctor Emilio Gaspar Rodríguez, 9 de marzo pasado, por el Negociado de Inspección del Trabajo de la Mujer y los Menores, se han concedido 87 licencias de trabajo para menores, en 1935 y en los días del presente mes de enero, dos.

Reorganizada ayer la Comisión para Clausura de casas

Los vaqueros interesan de Sanidad tener representación en la nueva Com. Técnica

Ha quedado reorganizada la Comisión de Clausuras de la Secretaría de Sanidad, según nos informó ayer el doctor Emilio Martínez al firmar un Decreto a propuesta suya, el Presidente y como Vocal, el doctor Eduardo Martín Iriarte, Jefe de Despacho de la Secretaría.

NUEVO DIRECTOR.—Por motivos electorales cesó ayer como Director del Hospital Civil «Saturnino Lora», de Santiago de Cuba, el doctor Norberto Machirán Ruiz, siendo designado por Decreto Presidencial, para sustituirlo el doctor Severino Salazar Cruz.

LOS VAQUEROS EN SANIDAD.—Acompañados del señor José Manuel Castillo, Presidente de Defensa Nacional de Vaqueros, varios industriales de la leche de vaca se entrevistaron ayer con el Director de Sanidad, tratando sobre la posible representación que se le pueda dar a los representantes de la industria.

FALLECIO DE TETANO.—Informó ayer el Jefe Local de Santo Domingo haber fallecido a consecuencia de un ataque de tétanos el menor Ramón Núñez, vecino de dicha localidad.

Fueron aprobados los retiros de tres maestros públicos

La Comisión de Retiro Escolar también acordó conceder varias pensiones. Dtealles de la sesión

La comisión del Retiro Escolar, se reunió ayer bajo la presidencia del doctor Santiago García Spring, Subsecretario del Departamento y con la asistencia de los vocales señores Claudio Serviá, Secretario de la Junta de Superintendentes, Esteban D. Sellén, Jefe de la Sección de Instrucción Primaria y José López Isa, en representación de los maestros en ejercicio, del secretario de la Comisión Luis J. Pérez Pardo y del doctor Gustavo G. Duplessis, médico asesor de la misma.

Acordó conceder los retiros de los maestros Pelayo Victorero y Méndez del aula única de la escuela 40 del distrito escolar de Remedios, Alberto Ulloa Hernández, del aula número 1 de la escuela 19 del distrito escolar de Matanzas, y Duis de la Encarnación Peñalver, Director sin aula de la Escuela número 77 del distrito Escolar de la Habana.

Asimismoacordó conceder las pensiones solicitadas por Celestino García Acosta, para los huérfanos de la señora Ana Celia Brito Padrón, maestra que fu; del distrito escolar de San Juan y Martínez, Alfredo Varona Cisneros, para el huérfano de la señora Pastora de la Caridad Arós tegui y González, y Herminia Dávida Abad, para sí y el huérfano José María Caldevila Avila como esposa e hijo de Iseñor Josí María Caldevila y Casas, maestro del distrito escolar de Encrucijada.

PIDE LA INSTALACION DE UN EQUIPO.—El doctor Oscar Campos, Gobernador interino de la Provincia visitó ayer al Secretario para interesarse por la instalación de un equipo dental en la ciudad de Bejucal, con destino a las Escuelas Públicas de aquella localidad

M.E.C.D. 2016

CRONICA CATOLICA

ACTOS CATOLICOS QUE SE ANUNCIAN PARA MAÑANA EN LAS DIVERSAS IGLESIAS

SANTAS MISIONES EN LA CAPILLA DE CRISTO POBRE

En la capilla de Cristo Pobre, sita en Habana y Chacón, a las cuatro de la tarde, Santas Misiones por el M. I. Canónigo don Nicanor Cortina.

En estas misiones el Excmo y Rvdmo señor Arzobispo de la Archidiócesis, Monseñor Manuel Ruíz Rodríguez, autorizó para celebrar bautizos y casamientos.

Se invita a los fieles a estas Santas misiones rogándose la asistencia a los congregantes de Cristo Pobre.

EN SAN FRANCISCO

A las ocho de la mañana, misa cantada y ejercicio de los viernes en honor de Jesús Nazareno.

A las siete y cuarto de la tarde corona Dolorosa, vía Crucis, y adoración del Lignum Crucis o Reliquia de la Cruz .

EN LA IGLESIA DE LA MERCED.

Celebra su culto mensual, la Muy Ilustre Archicofradía de la Esclavitud de la Merced, con misa cantada, ejercicio y plática. A continuación de estos cultos la junta reglamentaria.

EN SAN NICOLAS DE BARI

A las ocho de la mañana misa cantada al Santo Cristo de Limpias.

EN EL SANTO ANGEL

Misa cantada y ejercicio mensual al Arcangel San Rafael.

EN JESUS, MARIA Y JOSE

A las nueve de la mañana, misa cantada a Jesús Nazareno, Después de la misa exposición de S. D. M., ejercicio, bendición y reserva.

EN MARIA AUXILIADORA

La Archicofradía de María Auxiliadora de la Habana, celebra en su iglesia de Teniente Rey y Compostela la función mensual:

Por la mañana a las ocho.

Por la tarde a las cinco.

EN LA IGLESIA DE REINA

A las ocho de la mañana misa cantada al Corazón de Jesús. Después de la misa, bendición del Santísimo Sacramento.

A las nueve de la mañana, Junta de la Sección de Señoras del Apostolado de la Oración.

Se ruega la asistencia a las Celadoras.

EN LA DE MONSERRATE

A las nueve de la mañana, misa cantada a Jesús Nazareno, Después de la misa, exposición, ejercicio, bendición y reserva.

EL JUBILEO CIRCULAR

En las Siervas de María, el Jubileo Circular.

La misa del Sacramento a las 8 de la mañana. A continuación la exposición. A las cinco de la tarde la reserva.

EN LA ERMITA DE ARROYO ARENAS

Los viernes de Jesús Nazareno en la Ermita de Arroyo Arenas. A las 8 y media de la mañana, misa de Comunión. A las nueve ejercicio. A las nueve y media misa solemne, sermón, por Monseñor Amigó. A las cinco de la tarde, solemne vía crucis, llevándose procesionalmente la imagen de Jesús Nazareno.

SOLEMNE TRIDUO AL NIÑO JESUS DE PRAGA EN LA IGLESIA DEL CARMEN

En la iglesia del Carmen, comienza el solemne triduo en honor del Niño Jesús de Praga, con el siguiente programa

Día 24. A las nueve de la mañana las alumnas del colegio de la Madre Hurtado, cantarán la misa a dos voces de Bottazzo, al ofertorio O Jesu, a dos voces de Riga, terminando con el Himno al Niño Jesús de Praga de J. Jardines.

Por la tarde a las 5.30 Rosario, ejercicio, motete, sermón por e l R. P. Fray Rafael de Jesús.

El P. Director Fray Justo del Niño Jesús suplica a los cofrades del Niño Jesús de Praga, y muy especialmente a la Directiva de la Archicofradía asistan a estos cultos ostentando el distintivo de la misma.

Las personas que deseen ayudar con sus limosnas a estos cultos, a los gastos de la primera comunión, pueden entregar sus limosnas al Padre Director o al hermano Fray Angel de Santa Teresa, C. D. Sacristán del Templo.

Todos los días al terminar la fiesta, se impondrá la medalla a quien lo solicite.

SOLEMNE NOVENARIO AL NIñO JESUS DE PRAGA EN LA IGLESIA DEL CARMEN

En la iglesia Nuestra Señora del Carmen, sita en Infanta entre Neptuno y Concordia, solemne novenario al Niño Jesús de Praga, A las nueve de la mañana, misa cantada en el altar del Niño Jesús de Praga.

El coro de Catequesis parroquial interpretará la misa de Ravanello, el Bone Pastor de J. Alfonso y la Gran marcha al Niño Jesús de Praga de R. P. S.

A las cinco y media de la tarde. Rosario, Letanías cantadas, ejercicio y cánticos.

Al terminar el ejercicio, se tendrá clase de catecismo para los niños que han de haer su Primera Comunión el día 25.

Solemnísimo triduo:

Día 24. A las nueve de la mañana. Las alumnas del Colegio del Sagrado Corazón (M. Hurtado) cantarán la misa a dos voces de Botazo.

Por la tarde a las cinco y media rosario, ejercicio, motete, sermón y cánticos.

Día 25. Día de los niños de la Parroquia. A las siete y media el Excmo Señor Arzobispo de Atalia, Ms. Pedro G. Estrada administrará la Primera Comunión a ciento cincuenta niños de la Catequesis Parroquial y Colegio de San Antonio.

En este acto se seguirá el tierno ritual establecido por el inmortal Siervo de Dios, el Papa de los niños y de la Eucaristía, Pío X.

Después de la misa se servirá el desayuno a los niños en los salones de la Catequesis Parroquial.

Por la tarde a las cinco y media, Gran Fiesta de Perseverancia, rosario ejercicio, sermón y cánticos, terminando con la Salve a tres voces de H. Eslava cantada por el coro de la catequesis Parroquial.

Día 26. Fiesta principal.

A las siete y media, misa de comunión General. A las ocho y tres cuartos. Misa solemne y sermón que pronunciará Nuestro Excelentísimo Prelado Ms. Manuel Ruíz Arzobispo de la Habana.

La Schola Cantorum del Colegio de La Salle con el coro infantil del Niño Jesús de Praga, reforzados por valiosos elementos de la ciudad interpretarán la Misa Pontificalis de P. Perossi a tres voces.

Al ofertorio Jesu dulcis memoria, a tres voces de Ugarte.

Al terminar la misa el gran himno a cuatro voces de T. Isturiz.

Por la tarde a las cuatro y media coronita al Niño Jesús y sermón.

Después del sermón se organizará la procesión por las naves de la iglesia y claustros del convento.

Durante la procesión se distribuirán a los niños los números para la rifa del corderito.

Al regresar la procesión se rifará este corderito entre todos los niños que hayan asistido a la procesión.

El corderito lo regala la señora Hortensia Aguilera, vda de Armenteros.

También se rifará una imagen del Niño Jesús entre los socios que tengan abonados todos los recibos mensuales.

Día 27. A las ocho y media de la mañana se cantará una misa de difuntos por el eterno descanso de los socios fallecidos durante el año.

Invitan a estos cultos:

Por la directiva: La Presidenta: Camila González Chávez, viuda de Lombillo. El Presidente: José Más. El Director: Fr. Justo del Niño Jesús

VIGILIA DE FIN DE AÑO CELEBRADA EN LA HABANA POR LA ADORN. NOCTURNA

Con gran esplendor ha celebrado la Sección Adoradora Nocturna de la Habana la vigilia de fin de año.

El día treinta y uno a las once de la noche, se reunieron 150 entre adoradores activos y honorarios en la sala de juntas de la Sección, sita en el Convento de Padres Franciscanos, celebrándose la junta de Turno, en la cual se acordó aplicar la vigilia de una manera especial por el Prelado de la Archidiócesis Monseñor Manuel Ruíz, como homenaje en sus días as ímismo por los adoradores q. llevan el nombre de Manuel, destacándose entre ellos el doctor Manuel Cuadrado, prestigioso abogado de esta ciudad y Síndico del Monasterio de las Ursulinas, hijo amantísimo del Primer Presidente de la Sección don Manuel Cuadrado García, q. e. p. d.; Manuel Purón, católico comerciante de esta plaza, el vocal del Consejo don Juan Manuel Alvarez y el señor Manuel Ferreiro.

Se recomendó que orasen por el buen éxito de la VII Convención de Caballeros Católicos y por la unción fraternal de todos los habitantes de Cuba en Cristo Señor Nuestro.

Presidieron la Junta, el director de la Sección M. R. P. Cástor Apráis, O. F. M y el Jefe del Primer turno, Hermano Francisco Villalonga y Trigo, Tuvieron puestos de honor en la junta el Presidente del Consejo Supremo de la Sección Adoradora Nocturna Cubana, Lcdo Don Juan Isens Pérez y el Presidente de la Sección Adoradora Noctuna de la Habana, hermano José Cebrián

A las once y media de la noche se dirigieron procesionalmente al templo, exponiéndose solemnemente el Santísimo Sacramento, semitonándose el Invitatorio de Maitines del Santísimo Sacramento. Seguidamente el director R. P. Apráis, en concepto de Capellán dirigió la Meditación sobre el buen empleo del tiempo para alcanzar la eternidad.

En señal de arrepentimiento por el mal uso del tiempo, se semitonó a dos coros, el salmo penitencial, Miserere, Mer Deus, y el De Profundis por el eterno descanso de las benditas almas del Purgatorio.

Al resonar la primera de las doce campanadas, anunciando el nuevo Año toda la Guardia Real Nocturna de Jesús Sacramentado se posternó en tierra ante el Rey del tiempo y de la eternidad, como acatamiento a su D. M.

Al extinguirse la última se pusieron de pie y cantaron solemnemente el Te Deum, en acción de gracias por la merced de ver un nuevo año. Así mismo, en acción de gracias por haber recibido la Sagrada Comunión y demás mercedes alcanzadas por intercesiónd e la siempre Virgen María, se cantó el Magnífica.

Siguieron las Reflexiones, correspondientes al primer día del Año.

Para que las resoluciones tomadas sean firmes se semitonaron el Veni Creator Spíritus y el himno a San Pascual Bailón.

Todos estos actos de gran sublimidad fueron dirigidos por el R. P. Apráis, O. F. M.

Siendo las 12.30 del día primero de enero de 1936, se reservó el Santísimo Sacramento.

El Padre Apráis hace muy conmovedoras reflexiones sobre el buen uso del empleo del tiempo en el nuevo año a fin de atesorar bienes para el cielo

Pide al Señor que conceda a Cuba un año de paz y prosperidad en bien materiales y espirituales.

El Jefe de la Vigilia, hermano Villaronga, dirige las Oraciones de la mañana y las de preparación para la sagrada comunión. Terminadas estas oraciones, el R. PP. Fray Pablo de Lete, Guardián de la Comunidad, de San Francisco, da comienzo a la misa solemne asistido de dos Padres de la expresada Comunidad.

Sirvió al altar el Hermano F. Leonardo León.

La parte musical se interpretó a dos coros, el de los Padres Franciscanos bajo la dirección del R P. Fray Benigno de Iturriaga, O. F. M, organista de esta iglesia.

Coro 2, los adoradores, dirigidos por el director Espiritual del Consejo Supremo M R. Fray Cástor Apráis Comisario de la Orden Menor Franciscana en Cuba.

Comulgaron en esta misa los 150 adoradores y 450 fieles, es decir 600 comuniones, se ofrecieron en esa noche feliz al Niño Jesús en su fiesta onomástica.

Concluída la misa a la una y media de la madrugada, los adoradores dieron gracias por la comunión y se retiraron cantando El De Profundis por el eterno descanso de los fieles difuntos.

A todos estos actos, asistieron un numeroso concurso de fieles de fieles.

Nos camplacemos en felicitar a la Sección Adoradora Nocturna de la Habana, por la grandiosa Vigilia de fin de Año en honor y gloria de Su Divino Capitán Jesús.

LA SOLEMNE FIESTA DE LA CONSAGRACION DEL CORRIENTE AÑO DE 1936

La Asociación de Nuestra Señora del Sagrado Corazón de Jesús de la iglesia de la Caridad de Salud y Manrique agregada a la Prima Primaria de la iglesia de las Escuelas Pías de Guanabacoa, Centro Primario para las Antillas celebra, la fiesta anual de la Consagración del año de 1936, a Nuestra Señora del Sagrado Corazón de Jesús, con arreglo al siguiente programa:

Sábado 25. A las nueve de la mañana misa solemne y sermón por el R. P. Modesto Galofré, director general de la Asociación como Rector de las Escuelas Pías de Guanabacoa.

Después de la misa se hará la Consagración del Nuevo Año, a la Santísima Virgen y se impondrán las Medallas a las nuevas asociadas.

Invita la Presidenta y Camarera, señorita Conchita Bandujo y Troncoso

EN LA IGLESIA DE LA MERCED SERA LA FIESTA DE LA SANTA INFANCIA

Católicos todos' El 26 de este mes, se celebrará en la iglesia de la Merced la fiesta de la Santa Infancia.

Contribuid con vuestro óbolo a la salvación de los niños infieles.

Quinientas niñas cantarán en ese día la misa de Angelis en la iglesia de la Merced.

No dejéis de asistir en unión de vuestros hijos.

Ayudad a los pobrecitos niños infieles» .

Invitan los Padres Paúles y las Hijas de la Caridad.

PRIMERA COMUNION EN LA CAPILLA DE CRISTO POBRE.

El martes 28 del actual, tendrá lugar a las ocho de la mañana el acto sublime y conmovedor de hacer su Primera Comunión, los niños del Asilito de Cristo Pobre, que sostiene la Congregación de esta advocación.

Oficiará Monseñor Alberto Méndez, y predicará Monseñor Ruíz, quien después de la misa, administrará el Sacramento de la Confirmación.

Se ruega la asistencia a los congregantes y se invita a los fieles.

UNA GRAN EXCURSION A GUANAJAY EL 28 POR LOS CABALLEROS DE COLON

Celebrarán el aniversario del Natalicio de Martí.

El patriotismo es uno de los cuatros principios fundamentales de la Orden Caballeros de Colón. De conformidad con éste el Consejo San Agustín, número 1390 de la Orden, prepara una nutrida excursión a Guanajay para el día 28 de los corrientes, para celebrar en unión del Consejo San Hilarión, de Guanajay el aniversario del natalicio del Apóstol de las libertades cubanas, y se tienen noticias de que igualmente procederán otros Consejos como el de San José de Calasanz, de Guanabacia, y también algunas Uniones de la Asociación de Caballeros Católicos, como la de Cabañas.

La excursión del Consejo San Agustín, compuesta de miembros del mismo y de familiares amistades de éstos, saldrá del local del Consejo, Galiano No. 42, a las ocho de la mañana, en cómodos ómnibus. Entre los distintos actos del programa que prepara el Consejo de Guanajay figura un almuerzo seguido de bellas fiestas literario-musical. El precio del billete para la excursión, incluyendo todos los gastos, es de un peso diez centavos, debiendo adquirirse dicho billete antes del domingo veintiseis de los corrientes días, en el local del Consejo San Agustín.

El conferencista y el Gran Caballero de este Consejo doctor Oscar A. Lay y señor Alberto Landa, respectivamente hacen a los miembros del mismo y a los familiares y amistades de éstos una especial invitación al efecto.

LA FIESTA DE LA SANTA INFANCIA EN LA IGLESIA DE LA MERCED

Católicos todos! El 26 de este mes, se celebra en la iglesia de la Merced, la fiesta de la Santa Infancia. Contribuid con vuestro óvalo a la salvación de los niños infieles.

Quinientas niñas cantarán en este día la misa de Angelis en la iglesia de la Merced.

No dejéis de asistir en unión de vuestros hijos.

Ayudad a los pobrecitos niños infieles.

Después de la solemne misa y sermón , procesión con la venerada, imagen del Niño Jesús, al cual darán guardia de honor grupos de niñas ataviadas a la usanza china y japonesa.

MISIONES EN LA CAPILLA DE CRISTO POBRE

En la capilla de Cristo Pobre, sita en los bajos del Palacio Arzobispal, vienen celebrándose Santas misiones, los viernes del presente mes, a las 4 de la tarde, con gran concurso de fieles.

Estas misiones son organizadas por la Congregación e Cristo Pobre, que sostiene El Dispensario de Nuestra Señora de la Caridad y Asilito de Cristo Pobre» .

En estas misiones de los viernes de enero, actúa de misionero el M. I. Canónigo don Nicanor Suárez Cortina director de la Congregación.

Estas misiones dan comien los viernes a las cuatro de la tarde.

Durante estas misiones el Excmo y Rvdmo Señor Arzobispo de la Archidiócesis, Monseñor Manuel Ruíz, ha autorizado para celebrar bautizos y matrimonios.

La misa y comunión, correspondiente a estas Santas Misiones, será el viernes siete del actual, a las ocho de la mañana.

La presidenta de la Congregación de Cristo Pobre, señorita Doctora Conchita Hernández Calzadilla, invita a las Congregantes de Cristo Pobre.

MISA DE COMUNION EN EL ASILITO DE CRISTO POBRE

El día 28 del actual en la capilla de Cristo Pabre ,sita en Habana y Chacón, a las ocho de la mañana, misa de Primera Comunión de los niños del Asilito de Cristo Pobre.

La misa será celebrada por el M. I. Señor Deán del Venerable Cabildo Metropolitano de la Habana, Mons. Alberto Méndez,

El Excmo y Rdmo Señor Arzobispo Monseñor Manuel Ruíz, dirigirá su autorizada palabra a los niños, después administrará el Sacramento de la Confirmación.

La señorita Hernández Calzadila, invita muy especialmente, a este sublime acto a las congregantes de Cristo Pobre.

EVITE ACCIDENTES VIAJANDO EN TRANVIA

SUSCRIBASE Y ANUNCIESE EN EL «DIARIO DE LA MARINA»

Anuncios Clasificados de Ultima Hora

Arrendamientos

50— FINCAS RUSTICAS

ARRIENDASE FINCA TUMBADERO Güira Melena, dos caballerías carretera, tabaco, papas, pozo, casas vivienda tabaco. Informa Campa, doce a una, Hospital 20 entre Jovellar y Vapor.

VENTAS

48- CASAS

VERDADDERA GANGA: VENDO EN novecientos pesos, calle Pasaje A. número 10, entre calles Cuatro y Cinco, Buenavista: cuatro habitaciones de mampostería, cocina, baño, etc. Mide 135 metros, solamente haciendo sala, es una casa. Telfs. M-7774 y M-6886.

HERMOSA ESQUINA: $5,000 Modernísima, 320 metros de fabricación y 480 metros sin fabricar. Admito casita o valores, en parte de pago. Informes: San José y Belascoaín, Café, de 1 a 5. Sr. Alvarez.

REPARTO ALMENDARES
VENTA URGENTE, GRAN RESIDENcia cinco habitaciones, 2 baños lujo, 2 cuartos criados, garage 2 autos, todo fabricación de 1a. $9.000. Véala. Otra una cuadra línea 3 habitaciones, 900 varas ,moderna, $4.500. 2 más de $2.500 y $4.000. Solares frente al Parque Sierra 13x50 a $3.50 vara; otro, 10x42 en $700; otro 15x47, $0.90. Informts: Consulado y 12, bodega El Aguila de Oro». FO-2617, Valcárcel.

49— SOLARES

VEDADO: SOLAR, 13.66 POR 50.: 683 metros, brisa: $2,700. Fernández Hermo, Manzana de Gómez 453. Telf. M-2758.

SE VENDE UN SOLAR DE ESQUIna, a una cuadra de San Rafael y a dos cuadras de Galiano, propio para fabricar doce casas. Para más informes: Finlay número 143. Telf. U-4163.

51— ESTABLECIMIENTOS

VENDO, COMPRO Y CAMBIO
Establecimiento y propiedades. Bodega, en $500.00, Habana; Lechería, en $1,200, próxima al Capitolio; Café Cantina, en $2,500; un Bar moderno, en $7,500; Bodega en Calzada: $1,800, la cambio por propiedad. Doy vuelto efectivo. Informes: San José y Belascoaín, Café. Alvarez.

SE VENDE, COBRANDO SOLAMENte enseres y maquinarias, establecimiento de Panadería y Víveres, con buena venta. No pierda esta oportunidad. Informan en San José número 113.

53- AUTOMOVILES Y ACCERS.

POR EMBARCAR SE VENDE MUY barato una máquina 5 pasajeros, cerrada, casi nueva. Víbora, Gertrudis Gelabert. Villa Germania.

CUÑA FORD DEL 32, X8. MAGNIFIcas condiciones, muy económica, $375. Avenida de la Independecia 22, entre Soledad y Castillejos. Urge venderla.

SE VENDE FIAT ABIERTO, FUNcionando perfectamente, en 70 pesos. Hace 55 kilómetros; Chevrolet de cuatro puertas, del 31, pintura y mecánica, perfectos; otro Chevrolet, cuña cerrada, barato. Facilidades de pago. Concha y Fábrica, garage.

54- MAQUINARIAS

SE VENDEN MUY BARATAS, DOS incubadoras, de 400 huevos; otra, de 150 huevos. Finca Sabanilla, Loma de Tierra, provincia Habana.

AUTOCLAVE PARA VAPOR. SE VENde uno de 150 galones, en perfecto estado. Para informes y verlo: Telf. A-9605.

59. RADIOS

RADIOS "GRUNOW" 1936
Para todas las ondas. A plazos, desde $5.00 mensuales. Admitiéndole como fondo, parte pago: radios, ortofónicas y máquinas de coser. Solicite demostración, Monte 217, altos ,esquina a Figuras: M-8542.

URGEME VENDER: RADIO «MAjestic», perfectas condiciones mecánicas, soberbio gabinete, lindas voces. Regalo: $32.00. Véalo: Animas casi esquina a Aramburo, departamento 5, bajos, al lado de la Botica.

A PERSONA DE GUSTO, VENDO RAdio RCA. Víctor, preciosísimo gabinete moderno, prácticamente nuevo. Costó 275 pesos. Regalo en 47 pesos. Véalo pronto, Apodaca 46, bajos, esquina a Suárez.

62- OBJETOS VARIOS

CARROS PARA REPARTO, DE CUAtro ruedas, con carrocería de esqueleto. Se venden seis, a precio muy barato, por no necesitarlos. Informes: Telf. A-9605.

Dinero-Hipotecas

63- SOLICITUD

SE TOMAN 3,000 PESOS, AL 8 POR ciento, con buena garantía, Habana, dos plantas, 6 por 26, buena renta. Informan: Cuba 48, de 10 a 12 y de 4 a 5 p. m. Sr. Valdés. Teléfono: A-9118.

64- OFERTAS

DINERO: FACILITO DINERO, SObre casas, solares y fincas rústicas. Compro condominios. Absoluta reserva. Fernández Hermo, Manzana de Gómez 453. M-2758.

INTERES GENERAL

Regalo de $50 a $100

Por pruebas de vendedores clandestinos de Medicinas sean o ne robadas que no den Factura al Timbre Nacional.

Sr. Andreu · Tel. I-3515

SOR SERAFINA FERRES CORTALO

La Superiora de las Hijas de la Caridad del Sanatorio La Milagrosa de las Católicas Cubanas y Administradora del mismo, ha sufrido la fractura de un brazo al tener la desgracia de resbalar y caerse en las oficinas del benéfico Sanatorio. En el mismo, es asistida con suma solicitud por el Director doctor Presno, personal facultativo y de sus buenas Hijas de la Caridad.

Por este doloroso accidente se suspendió la junta preparatoria de las elecciones generales para la cual se avisará oportunamente.

Mucho lamentamos el accidente sufrido por Sor Catalina Ferrés, deseándole un rápido restablecimiento.

ALQUILERES

83- DEPARTAMENTOS

PRADO 117 Y 113 DEPARTAMENTO dos posesiones, balcón a la calle, baño completo y habitación con agua corriente, frente al Capitolio, estricta moralidad hay ascensor.

84— HABITACIONES

SE ALQUILAN 2 HABITACIONES, juntas o separadas a matrimonio o señora sola, hospital 16, bajos, casi esquina San Lázaro, pido y doy referencias.

ALQUILO HABITACION AMPLIA ventilada, con toda asistencia. Baño anexo. Casa de moralidad y moderna. Cerca de parques y oficinas. Hay teléfono. Cuba 34 (2o piso).

CUBA 44, DEPARTAMENTO 4. SE alquila una habitación con servicios sanitarios. Informes en la misma, de 1 a 3 p. m.

85- NAVES Y LOCALES

CERRO: FALGUERAS 10, ESQUIna a Piñera. Se alquila un salón de más de 600 metros cuadrados, con entrada por dos calles asfaltadas, pisos de cemento y techo de azotea, a dos cuadras de la Calzada del Cerro, propio para industria, almacén, etc. Informes y llaves: Falgueras 18, altos. Telf. A-9605.

87— HABANA

DAMAS No. 14 ENTRE LUZ Y ACOSta se alquila sala, comedor, 4 cuartos, baño, cocina y patio. Informan F-2734. Abierta de 2 a 6.

ALQUILO MODERNOS ALTOS, DE Bruzón 16, a dos cuadras de Carlos III y una de Ayestarán, Ensanche de La Habana. Informes: Bruzón y Luaces, Bodega.

AGUIAR NUMERO 47, PRIMER PIso, izquierda, entre Empedrado y Tejadillo. Compuesta de sala, comedor, cuatro habitaciones, baño intercalado, cocina ,etc., en 38 pesos. La llave e informes: la encargada, en el primer piso, derecha y en el Telf. M-8413, de 4 a 6.

88- VEDADO

SE ALQUILA EN $34.00, LA CAsa, calle 14 No. 169, entre 17 y 19, Vedado. Puede verse de 9 a 11 y de 1 a 5. Teléfono A-6961.

90—MARIANAO Y SUS REPTOS.

SE ALQUILA CASA ACABADA DE pintar, con jardín, portal, tres habitaciones y dos cuartos de baño en el Reparto La Sierra, calle 10 entre B y C.

91- J. DEL MONTE Y VIBORA

$80.00: SE ALQUILA, EN EL REparto más alto, sano y mejor de la Víbora, 8 minutos del Capitolio, hecho por la rica familia de Frasco del Valle, en el que nada falta, preciosísimo chalet, compuesto de dos plantas: Altos: recibidor, cinco habitaciones, seis closets, dos lujosísimos baños completos y terraza. Bajos: portal, vestíbulo, recibidor, sala, biblioteca, comedor, cocina, pantry, dos cuartos con sus servicios, garage para dos máquinas, lavaderos en la azotea y lindísimo jardín, a una cuadra de la Calzada. Informes: Dr. Vieta. Telf. I-5046.

EN EL PUNTO MAS SANO DE LA Víbora: Calzada de Jesús del Monte, dos cuadras antes de la Quinta Castellana. Se vende un espacioso chalet de dos plantas, rodeado de jardines y construído a todo costo. Se puede dejar parte del precio en hipoteca y también se admiten otras propiedades en cambio. Informes: Telf. I-5443 de 8 a 12 a. m.

SE SOLICITAN

103- CRIADAS Y CRIADOS

SOLICITO CRIADA DEL PAIS PAra limpieza solamente. Sin pretensiones, Milagros 35, entre Zayas y Cortina.

SE SOLICITA UNA CRIADA, QUE tenga referencias, en San Benigno 61, esquina a Santa Irene, Jesús del Monte.

EN LA CALLE 4 ESQUINA A 15, VEdado casa de una sola planta se solicita una criada que sepa planchar.

SE OFRECEN

118- CRIADAS Y CRIADOS

SE OFRECE JOVEN BLANCA PARA criada de cuartos o de manos. Teléfono A-7989.

SE DESEA COLOCAR UNA JOVEN española para criada de mano o cuartos. Teléfono A-9447.

SE DESEA COLOCAR CRIADO DE mano recién llegado de España sin pretensiones, edad, 28 años, hablar al teléfono M-4006.

DESEA COLOCARSE SEÑORA DE criada de mano. Tiene práctica para lavar y planchar ropa fina. No le importa ir al campo. Con buenas referencias. Teléfono I-6118. Llamar a Francisca.

M-9463. SE DESEA COLOCAR UNA joven española para criada de cuartos o manejadora, entiende un poco de cocina, tiene buenas referencias. Domicilio: Misión 95, altos.

SE DESEA COLOCAR UNA JOVEN española, para criada de cuartos o de mano. Sabe coser un poco. Informan: Telf. FO-7407.

SE DESEA COLOCAR UNA JOVEN española, para criada de mano o para el servicio de un matrimonio solo. Tiene buenas referencias. Telf. FO-7749.

SE DESEA COLOCAR UN JOVEN español, de criado de mano, comedor o camarero. Tiene referencias. Telf. M-4594.

SE DESEA COLOCAR UNA MUCHAcha española, para criada de mano y manejadora. No le importa ayudar a la cocina. Informan: Espada número 4, entre Concordia y San Lázaro. Telf. U-2667.

SE DESEA COLOCAR UNA ESPAñola, para criada de mano o de cuartos. Es seria, formal y sale al campo. Telf. U-5470.

SE DESEA COLOCAR UN JOVEN japonés para criado de mano, sabe hacer coteles y servir, tiene referencias Telf. A-9814.

119- COCINERAS Y COCINEROS

SE OFRECE UN JOVEN PARA criado de mano, es fino y cumplidor, desea casa muy seria. Tiene buenas referencias. Telf. F-4005.

SE DESEA COLOCAR UNA COCINEra española, joven, para cocinar, entiende de repostería. Tiene referencias, no duerme en la colocación. Informes M-6672.

SE OFRECE UNA ESPAÑOLA, PAra cocinera. Ayuda algo en la limpieza. Lleva tiempo en el país y no duerme en la colocación. No se coloca menos de 15 pesos. Telf. F-6112.

SE OFRECE UNA ESPAÑOLA, DE mediana edad, para la cocina, en casa de corta familia o para todos los quehaceres de matrimonio solo, sin niños. Sueldo: 15 pesos. U-2398.

SE OFRECE, SOLO PARA LA COCIna, una buena cocinera y repostera, madrileña. Cocina a la criolla y española y toda clase de platos finos. Es limpia, dispuesta y formal. Tiene referencias. Telf. M-4503.

SE OFRECEN

119- COCINERAS Y COCINEROS

SE DESEA COLOCAR DE COCINEra española de mediana edad. Práctica en el oficio. F-2606.

SE DESEA COLOCAR UNA COCINEra y repostera, española. Tiene buenas referencias. Calle 5 número 72, Vedado. A-6228.

SE DESEA COLOCAR UNA ESPAñola, para cocinar. Es repostera y no le importa ir al campo. En la misma, una para un matrimonio. Telf. U-5470.

120 MANEJADORAS

ENGLISH SPEAKING GIRL DESIres position as nurse maid. Has very good references. Calle 11 No. 118, entre 22 y 24. Vedado Telf. F-3290.

PROFESIONALES

2— DRES. EN MEDICINA.

DR. A. VENERO
Vías Urinarias. Impotencia. Sífilis. Curación rápida. Cuota semanal. Consultas de 10 a 12 a.m. y de 4 a 6 p.m. San Miguel número 55, esquina a San Nicolás, teléfono A-9380.

DR. ALFREDO COMAS
Especialista del Instituto del Cáncer. Enfermedades venéreas. sífilis, impotencia. Afecciones de señoras. tumores del útero y pechos. Aplicaciones del Radium. Horas de 2 a 5. Teléfono M-7728 Sau Nicolás número 70, Habana.

DR. DANIEL MILANES DEL POZO
Médico cirujano y farmacéutico. Enfermedades del estómago e intestinos, nerviosas, corazón, pulmones y niños. Consultas, de 2 a 4.

DR. QUINTANA
Ginecología. Medicina en general. Consultas: de 3 a 4. Monte número 140, altos. M-8076.

Dr. J.R. Alvarez
HERNISTA
EX-DIRECTOR DE «LA BENEFICA», DEL CENTRO GALLEGO
JOVELLAR ESQ. A N.
TELEFONOS: U-5400 Y FO-1361
Cura radical de la Hernia, sin recurrir a operación, ni al uso permanente del braguero. Desprovista de peligro, dolor y complicaciones de todo género. El paciente puede continuar sus ocupaciones habituales. Consultas: turno fijo.

DR. F. J. VELEZ
Enfermedades de los pulmones. Lunes, miércoles y viernes, de 1 a 3. L. esquina a 13, Vedado, Habana. Telf. F-2929.

DR. J. LYON
DE LA FACULTAD DE PARIS
Especialista en la curación de las Hemorroides sin dolor, ni operación. Consultas diarias, de 1 a3. Genios 15, altos Habana.

DR. SATURNINO PICAZA
Especialista de los Hospitales de Parías y New York. Enfermedades del Estómago. Hígado e Intestinos. Tratamiento eficaz de la Colitis Avenida de la República 246 altos. Telf. A-8004. Consultas de 2 a 4.

Dr Avendaño Fabré
MEDICO PSICO-FISICO
INFANTA 18 LETRA C., ALTOS, HABANA
Tratamientos especiales. Cualquiera que sea su afección, consúlteme y esté seguro que siempre haré algo por usted. Consultas para pobres: martes y viernes, de 2 a 5 p. m. Los demás días, precios convencionales. Consultas por correspondencia. Envíe síntomas, edad y dirección acompañados de 25 centavos, en sellos de Correo, para gastos de franqueo.

DR. J. B. RUIZ
EX-ESPECIALISTA DEL CENTRO Gallego. De los Hospitales de Filadelfia y New York. Especialista en Vías Urinarias venéreo sífilis y trastornos sexuales. Uretrascopia y cistoscopia. Consulta de 1 a 3. Trocadero 35

INSTITUTO HIGIA
Zanja 2, altos, entre Galiano y Rayo. Teléfono: M-6605. Consultas gratis de 8 a. m. a 8 p. m. Enfermedades venéreas. Garantizamos la curación de la gonorrea en pocos días, sífilis e impotencia. Electricidad médica. Inyecciones intravenosas, Neosalvasán, etc. Precios módicos. Reserva absoluta.

D. PEDRO MONTALVO
MEDICINA GENERAL
Especialmente enfermedades del Aparato Digestivo. Fisioterapia y Laboratorio Clínico. Consultas de 3 a 4: $2.00. De 4 a 5: $5.00. Dieciocho número 4, entre 7 y 9. Vedado. Telfs. F-5040 y F-4405.

DR. ROSAL
EX-ASISTENTE AL SERVICIO DEL PROFESOR SAYE, EN BARCELONA.
Tuberculosis, pulmones, corazón. Medicina en General: Electricidad Médica, Luz Alpina. Consultas diarias, de 4 a 6 p. m. San Miguel 117, entre Gervasio y Escobar. Telf. U-2342.

DR. FRANCISCO J. DE VELASCO
Corazón, Pulmones, Estómago, Intestinos.

DR. RUBEN DE VELASCO
Corazón Pulmones enfermedades de los niños. Consultas de 1 a 3, días laborables. Horas especiales previo aviso. Salud 34. M-6068.

IMPOTENCIA, FLUJOS
DEBILIDAD SEXUAL
Consulta por correspondencia. Reserva absoluta. Si desea curar prontamente, envíeme sus síntomas, detalladamente y $1.00 en giro postal y a vuelta de Correo, recibirá toda la atención científica necesaria. Exito garantizado. Dr. Félix Rodríguez Garca, Médico Psicoanalista, San. Rafael 143 y medio. U-4184.

DR. OCTAVIO RIVERO
Asma. Tuberculosis y enfermedades pulmonares. Ex Asistente del Servicio del Profesor Saye, (Barcelona); Jefe Clínico del Dispensario Antituberculoso Municipal. Consultas diarias. Campanario 43. Consultas. de 5 a 7: Telf. A-5848.

GABINETE UROLOGIGO ALEMAN
VIAS URINARIAS
CONSULEAS GRATIS DE 7 A.M. A 1 p.m. y de 4.30 a 9. J. del Monte 135, bajos, frente a la Quinta de Dependientes. Tratamientos modernos con vacunas alemanas para curar la gonorrea en 15 días. No importa que sean crónicas o mal curadas. Garantizamos que no quedan recogidas. Facilidades de pago. Impotencia y debilidad sexual, piel y sífilis.

DR. MANUEL BETANCOURT
VIAS URINARIAS. VENEREO
Especialista de la Quinta de Dependientes. Asistente 4 años de los Hospitales de París. Consultas diarias de 3¼ a 5½. Sábados: de 10½ a 12½. San Lázaro 173 esquina a Perseverancia. Teléfonos M-6347 y F-5336.

PROFESIONALES

4. DENTISTAS

DR. JOSE MA. GATELL
CIRUJANO DENTISTA
Especialista en extracciones, puentes de oro y dentaduras. Arreglo de puentes y planchas. Facilidades de pago. Hora fija a petición del cliente. Consultas de 8 a 8. Calle Habana número 98, (bajos), entre Obispo y Obrapía. Telf. A-8335.

DR. REGINO ROJAS
Pone en conocimiento de sus clientes que ha trasladado su Gabinete Dental, a la calle 10 núm. 150, en el Vedado, entre 15 y 17. Consultas diarias de 2 a 5.

5- COMADRONAS

MARIA F. MOLINA, COMADRONA de la Cooperativa Médica «La Purísima» y particular. Ultimos procedimientos modernos. Precios módicos. Consultas gratis, diarias, Neptuno número 206-B., altos. Telf. U-4090.

ESTRELLA VIÑALS, COMADRONA de la Cooperativa Médica y Asociación Cubana. Consultas gratis precios módicos. San Rafael 152 L, altos, entre Marqués González y Oquendo.

CONSUELO RUDA, COMADRONA
Ex interna de la Casa de Salud «La Balear». Inyecciones intravenosas, a domicilio. Consultas gratis, de 8 a. m. a 6 p. m. Belascoaín número 74 altos, esquina a Jesús Peregrino. Telf. U-5824.

COMPRAS

9— CASAS

COMPRO DOS CASAS UNA PARA VIvirla y otra para renta, indispensable que sean modernas y bien situadas, pago contado. Deseo troto directo. Manrique 43, altos, A-9173.

COMPRO: EN VIBORA O SANTOS Suárez, parte alta, casa de 2,000 a 4,000 pesos, moderna; y Habana, hasta 6.000 pesos. Directamente: Antonio López, Teniente Rey 51, altos. M-1174

COMPRO CASA VEDADO DE 10 A ..$14.000, garage. No corredores. Escriban detalles R. B. L. Anuncios Clasificados, DIARIO DE LA MARINA.

11— FINCAS RUSTICAS

COMPRO FINCA RUSTICA, DANDO en pago finca urbana compuesta de 12 casas de 2 y 3 departamentos con servicios y establecimiento, esquina fraile. Renta hoy con renta rebajada $140 o cambio por una casa 3 plantas radio Reina a Malecón. Informen Busto, I-3179.

COMPRO FINQUITA DE UNA CAballería cerca de la Habana, Calzada de Güines y Beltrán, Bodega, de 6 a 8 p.m.

14— AUTOMOVILES Y ACCESORIOS

COMPRO AUTOMOVIL PEQUEÑO. No más de 150 pesos. Operación rápida. Ruego intermediario no molesten. Directamente con dueño. Salud 35, esquina a Manrique. Telf. A-9304. Gutiérrez.

15— MAQUINARIAS

COMPRO DIFERENCIAL DE LEvantar peso de dos toneladas si posible con carrito para viga de ocho pulgadas, que sea barato y en buenas condiciones. Vendo aparato tapar latas automático movido a mano. Díaz A 256, bajos, Vedado.

17— MUEBLES Y PRENDAS

A-8304: COMPRO
Muebles de todas clases: objetos oro, plata, bronce, marfil, porcelana, alfombras, cristalería, vajillas, máquinas de coser, escribir, calcular, neveras, ropa de hombre, automóviles. Compro todo. Llame: A-8304.

COMPRO Y VENDO
Joyas, relojes, muebles modernos y de oficina, máquinas de escribir, sumar, calcular, archivos ,mimeógrafos, máquinas de coser, neveras de porcelana, vajillas, cubiertos, objetos de Arte, equipajes finos, ropa de calidad y todo objeto de valor. «La Confianza», Suárez 7. M-9603.

"LA ESMERALDA"
Compramos y cambiamos muebles: máquinas de coser, escribir y aparatos de radio. Negocio rápido. Avise en Neptuno número 169, entre Escobar y Gervasio. Telf. U-5084.

M-7084 COMPRO MUEBLES DE TOdas clases, máquinas coser, escribir, buró, alfombras, piano, lámparas, vajilla, objetos arte, nevera, espejos, plata, libros, pago alto precio, acudo enseguida. M-7084.

M.1556: COMPRAMOS
Muebles, joyas, oro viejo, ropa, radios, muebles de oficina, máquinas de coser y escribir. También liquido casas enteras. «Los Cuatro Hermanos», Suárez y Gloria.

A-9560: COMPRO, MUEBLES, MAquinas de coser, máquinas de escribir, burós, archivos metálicos, prendas, objetos de Arte, baúles, maletas, ropa de hombre, radios. Todo. Llame: A-9560.

M-7600 COMPRO MUEBLES FINOS Y corrientes, pianos, Burós, jarrones, alfombras, objetos bronce, plata, losa, jarrones, lámparas, máquinas escribir, coser, baúles, maletas, vajillas, enseres establecimientos, liquidamos casas enteras.

A.9115: COMPRAMOS
Muebles, máquinas Singer. Pagamos bien. «La Casa Arias», Angeles 38, esquina a Sitios. Cambiamos. Vendemos barato. Damos facilidades. Hacemos reparaciones. Avísenos o llame: A-9115.

I-5130 COMPRO MUEBLES, RADIOS máquinas, etc. I-5130.

A-6275: COMPRO MUEBLES DE TOdas clases: objetos de Arte, porcelanas, bronce, máquinas de coser y escribir, radios, neveras, refrigeradores, muebles de oficinas y espejos. Casas completas. Pago bien. Necesito muebles: A-6275.

U-1505: COMPRO MUEBLES
Liquido casas completas: objetos de arte, porcelana, plata, bronce, oficina todo, máquinas de coser, pianos, pianolas, bibliotecas, novelas, lámparas, antigüedades. Teléfono U-1505.

A-6628: COMPRO
Joyas, muebles finos, lámparas, radios modernos, objetos de plata, oro, marfil, bronce, porcelana, jarrones, vajillas, cubiertos, neveras de porcelana, máquinas de coser y escribir, muebles de oficina, archivos, maletas de cuero, baúles finos, ropa de calidad y todo objeto de valor.

"LA REGENCIA"
Suárez 8 y 10.
(Acera del Ten-Cent).
A.6628.

U-6970: COMPRO MUEBLES, EN general: vajillas, plata, objetos de Arte, porcelana, antigüedades, oficinas, pianos, pianolas, máquinas de escribir y coser. Compramos todo mucho o poco valor. Toda clase de operaciones. U-6970.

U-4609 COMPRO MUEBLES, PIANOS máquinas escribir, coser, archivos, burós, jarrones, porcelanas, cristal, Muñecos bronce, objetos plata, oro, brillantes, marfil, alfombras, lámparas, baúles, maletas, ropa hombre. Armando Duvillere, U-4609.

COMPRAS

17. MUEBLES Y PRENDAS

COMPRAMOS ROPA USADA DE caballero y de niño. Traiga la ropa usada que tenga, pagamos bien. Monserrate 133 entre Dragones y Teniente Rey. Martínez.

A.9647: COMPRO MUEBLES DE uso, máquinas, todo objeto. Todo lo que desee vender. Operaciones momentáneas. Enrejillo a domicilio todo arreglo, soldaduras, mecánicos, carpinteros, mudanzas. Pago mejor que nadie.

COMPRO: M-9136
Alfombras, objetos de Arte, bombas de agua, motor y divisiones, máquinas de coser y escribir, baúles, maletas, contadoras, vidrieras, archivos metálicos, muebles de oficina, radios, pianos, neveras, enseres de cafés y fondas, muebles modernos. Avise a esta casa. Salud 11. M-9136.

COMPRO Y VENDO
Muebles, joyas, objetos de Arte, máquinas de coser y escribir. Llame al teléfono A-8222 y se le atenderá en el acto. Animas número 84, esquina a Galiano, "La Perla".

A-6620: COMPRO MUEBLES
Juegos de cuarto, comedor, sala, piezas sueltas, neveras, refrigeradores, máquinas de coser y escribir, muebles de oficina, radios, equipajes. Liquido casas de huéspedes. La Moderna, Salud 3. A-6620.

ORO Y PLATA
Compramos prendas, monedas de oro, cubanas, americanas y otras naciones. Juegos u objetos de plata, de cualquier clase, sanos o rotos.

CARBALLAL Y HERMANOS
San Rafael 138, entre Gervasio y Belascoaín. U-5744. Pagamos más que nadie y vamos a domicilio.

U-4800: COMPRO
Objetos plata oro, marfil, bronce, porcelanas, jarrones, vajillas, cubiertos, juegos café, te, lámparas, candelabros columnas, muebles de todas clases, alfombras, tapices, cuadros, máquinas escribir y coser, archivos y equipajes.

COMPRO MUEBLES X-1012
Máquinas de coser, escribir, vajillas, radios, lámparas y toda clase de objetos usados, pago más rápido. Llame al teléfono X-1012, Jesús del Monte 142.

U-2530 COMPRO
Muebles de todas clases. También liquidamos casas completas, pianos, objetos de Arte, vajillas, porcelana, plata, archivos, baúles, máquinas de coser y escribir, libros. Seriedad absoluta: U-2530.

LA CASA FERRO
Compramos y vendemos muebles modernos, de todos tipos: máquinas de escribir, coser, calcular, muebles de oficinas, radios y demás objetos. Pagamos más que nadie y vendemos más barato que nuestros colegas. Casa Ferro, Gloria 123, entre Indio y San Nicolás. M-1296.

ORO Y PLATA
Compramos prendas, monedas de oro, cubanas, americanas y otras naciones. Juegos u objetos de plata, de cualquier clase, sanos o rotos.

CARBALLAL Y HERMANOS
San Rafael 138, entre Gervasio y Belascoaín. U-5744. Pagamos más que nadie y vamos a domicilio.

21-INSTRUMENTOS DE MUSICA

COMPRAMOS PIANOLAS Y PIANOS en cualquier estado que estén, pero sin comején, pagamos bien; los pianos no tipo antiguos. Telf. I-3152.

COMPRO PIANOS DE TODAS MARcas sanos y sin comején. Taller de reparación y afinación de pianos, de Manuel Domínguez graduado en la escuela Danguard, de New York. Dragones frente al Teatro Martí. Telf. M-3040.

23 OBJETOS VARIOS

PESAS Y BALANZAS. COMPRO TOda clase pesas. Básculas, Romanas. Piezas sueltas. Compro en el interior. Escriba Juan Laplume. Oquendo No. 40 esquina San José, Teléfono U-4584.

CAMBIOS

25- SOLARES y F. RUSTICAS

SE CAMBIA UNA FINQUITA EN Ardai por una casa en los alrededores de la Víbora, Informes: teléfono M-2310.

Arrendamientos

50— FINCAS RUSTICAS

SE ALQUILA LA FINCA «LA JOSEfina», situada en la carretera de San Miguel del Padrón, con una caballería de tierra, árboles frutales, gran casa vivienda con todas comodidades, instalación eléctrica y telefónica y agua abundante. Se alquila un garage con dos cuartos anexos y servicios, en la casa calle M esquina a 19, Vedado. Informan: Cuba No. 49, 4o. piso, teléfono M-7703.

SE ALQUILA CASA PROPIA PARA industria, 700 metros fabricación, con más terreno si se quiere y chucho ferrocarril a un kilómetro del Hipódromo. FO-7143 de 7 a 11 y de 2 a 6.

SE ARRIENDA UNA FINCA, CArretera Bejucal, kilómetro 23, con 3 caballerías, casa de mampostería y encargado de ordeño, luz, aguia y teléfono. Con guagua, al parquie de La Fraternidad. Informes: Mazón 31, al lado del garage América, de 8 a 1 de la tarde. Sr. Maresma.

SE DESEA ARRENDAR UNA FINquita cerca de la Habana que mida tres cuartos a dos caballerías. Avisos al teléfon o A-9874 Lamparilla 56, bodega.

REPARACIONES

42- MUEBLES Y PRENDAS

J. DANZO: (DE «LA CASA MIMbre»). Reparación de muebles de mimbre, esmaltes, dorados, pátina, cojines, asientos de ómnibus, sillas de café al aire libre. Trabajo garantizado, San Rafael 80 y medio. Telf. M-3254.

CASA «CORO»: REPARAMOS MUEbles. Combinaciones maderas, chapas y tapicerías. Barnizo toda clase de muebles. Especialidades en colores. Limpieza de muebles a domicilio. Precios módicos, Estrella 27, entre Angeles y Aguilas M-2127.

LA RESTAURACION DEL BARNIZ muñeca, el dorado, el esmalte y la tapicería de sus muebles, a precios módicos, dejándolos flamantes. Mueblería García-Espinosa, San Rafael entre Aramburo y Soledad. Telf. U-4424. Hacemos muebles de encargo e interpretamos fielmente cualquier diseño.

M.E.C.D. 2016

PASATIEMPOS

SALTO DE CABALLO

PRUE	DO	GAN	PRUE	U	SE	TES	CA
TES	BA	BA	CA	DE	SA	NA	QUE
RA	SA	A	LE	FOR	DA	SE	TA
QUE	SON	MA	QUE	(BER	BA	OR	VIU
MER	BA	NARD	LA	E	MA	JER-	QUE
SHAW	RI	SU	MO.	A	PE	CIOS	DEL
A	PRI	UN	ME	NE	LOS	DO	MU
DO;	PRI	RIS	SU	VIU	RA	CAR	VI

31269

La solución, aparecerá mañana.

SOLUCION AL PROBLEMA DE AYER

Caminito que el tiempo ha borrado
que juntos un día nos viste pasar
he venido por última vez.
he venido a contarte mi mal.
Desde que se fué,
triste vivo yo.
Caminito amigo,
yo también me voy.

REPARACIONES

42- MUEBLES Y PRENDAS

GRAN TALLER DE TAPICERIA
¿Quiere usted hacerse con poco dinero de un juego estilo Inglés? Pase por el Taller de Tapicería de Martínez, Rayo 43. Me hago cargo de tapizar, dorar, barnizar y reformar toda clase de muebles. Trabajos garantizados. Precios económicos, Rayo 43. M-7872.

REPARAMOS SUS MUEBLES, POR poco o dinero, dejándolos nuevos. Casa Pardo; U-5761. Los modernizamos barnizamos a muñeca, esmaltamos «Duco», pinturas mimbres a vapor, tapicería en general. Azogamos espejos. Trabajos garantizados. San Lázaro número 130.

VENTAS

48- CASAS

SE VENDE LA CASA CALLE ORTIZ número 48 en el pueblo de Regla, Precio módico. Informan: bufete del Dr. Gastón de Cárdenas. Tejadillo 17, altos.

VEDADO CASAS EN GANGA
Calle 19, casa de tres plantas: $19,000; calle 17, dos plantas, 683 metros: $26,000; calle J., dos plantas, esquina: $25,000; calle N., dos plantas: $20,000; calle A., dos plantas, 683 metros: $24,000; calle 23, dos plantas: $12,000; calle 12, una planta: $7,500. Más informes: Quintana e Hijo, Chacón 23. M-8182.

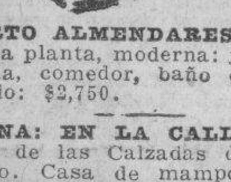

REPARTO ALMENDARES: CHALET de una planta, moderna: jardín, portal, sala, comedor, baño completo y traspatio: $2,750.

ESQUINA: EN LA CALLE REYES, cerca de las Calzadas de Palatino y Cerro. Casa de mampostería con habitaciones al fondo. Mide 13 por 32 metros. Total: 417 metros cuadrados: $4,000. Se oyen ofertas.

CALLE HOSPITAL: CERCA DE SAN Rafael, 1,030 metros cuadrados de superficie, fabricados de mampostería, 4 casas independientes al frente y 23 apartamentos al fondo, con sus servicios. Renta: 220 pesos al mes, a 20 pesos el metro de terreno y fabricación.

QUINTA AVENIDA, REPARTO MI-ramar: Esquina de fraile, próxima al Reloj, rodeada de residencias: a $7.00 vara, con facilidades de pago.

FINQUITA DE RECREO, EN EL el mismo pueblo de Punta Brava. Casa de madera y zinc, arboleda variada, pozo, toda cercada. A dos cuadras de la Carretera Central y tres de la carretera a la Playa de Santa Fe: $1,000. Facilidades.

MIRO Y LINARES.
Aguiar 71, bajos.
A-8577.

REGIA RESIDENCIA DE LUJO, UL-timo confort, recién fabricada, decoración moderna, en Avenida Santa Catalina, Víbora: portal, sala, comedor, living room, comedor de verano, cocina; pantry. Altos: 4 cuartos, baño de lujo, 2 terrazas, garage 2 máquinas, cuartos de criados, patio y traspatio: $13,500. López Rodríguez, Teniente Rey 51, altos. M-3304.

CASA MODERNA: 1,225 PESOS, SA-la amplia, 2 cuartos grandes, cocina y servicios. Buenos pisos, cerca Calzada Jesús del Monte. ¡Esto es gangota! Dolores 7, entre Cocos y Correa. I-6892.

¡VENTAS URGENTES! CHALET, SU-perior fabricación, punto excelente: Santos Suárez, con jardín, portal, terrazas, garage, galerías, amplias habitaciones: $4,400. Casa antigua, calle Once, Vedado: $3,300. Prado 19, altos. M-6513.

SE VENDE UNA CASA EN PASAJE Norte entre Goicuría y Mayía Rodríguez, Santos Suárez, en 2.400 pesos y está compuesta de portal, sala, 2 cuartos, baño intercalado y cuarto alto

ENORME GANGA EN $3.000 VENDO espléndida casa mampostería, 6 por 35, portal, sala, 3 habitaciones, baño intercalado, cocina, servicios de criados, patio y traspatio, en la calle Rosa Enríquez, Luyanó, calle recién pavimentada, tres cuadras de la Calzada. Informan Cuba 26, de 1 a 5.

VENDO PUERTA CERRADA 30, entre Aguila y Florida, casa antigua, excelente medida. Precio situación, trato directo. Cipriano Fernández, teléfono A-8029.

CONTRATISTAS, FABRICACION A medio terminar en Alcalde O-Farrill, Víbora, $8,000 pesos invertidos, vendo, cambio o cualquier otro negocio. Informan FO-1810.

CONSTRUYO Y REEDIFICO
A precios económicos. Proyectos y presupuestos, gratis. C. Valladares, Constructor. Consulado 52, altos. M-1454.

SE VENDE EN LA VIBORA EN LA calle de Milagros una buena casa Informan en N y San Lázaro, edificio Morales, piso bajo.

VENDO ESQUINA, CON UNA CASA al lado. También una accesoria, un terreno de 12 por 13, una casita por terminar, en la azotea, medida 390 metros. Alquilada en 30 pesos. Calle Novena 1, esquina a Tejar, Lawton, Informes: Narciso López 1, entre Baratillo y San Pedro Gutiérrez.

CASAS BARATISIMAS, QUE VALEN 25,000, en $14,000; otra, costó $8.000, en $4,000; otra: $1,700, 250 varas; otra 3 plantas, lo mejor de La Habana: $8,000; otra, renta $60.00, en $4,000. Arrojo, Belascoaín 50.

SE VENRE CASA PEQUEÑA, CONS-trucción antigua próxima a Galiano y a una cuadra de Reina, sala, comedor, dos cuartos y servicios. $2 000. No corredores. Teléfono A-7185 señor Eduardo.

VENTAS

48- CASAS

VENDO CASA: $3,500, A MEDIA cuadra de Neptutno, entre Belascoaín e Infanta. Es ganga. Negocio rápido. Emilio Rodríguez: M-6886, Aguiar 98.

GLORIA 133 (ENTRE INDIO Y SAN Nicolás), 196 metros, mampostería y azotea, propia para construirle altos. Se vende. Informan: San Nicolás 140, altos, de 12 a 2 y después de las 6 p.m.

VENDO, EN $2,000, DOS CASAS Y ocho habitaciones. Rentan $40.00 mensuales, bien situadas. La mayor ganga existente. M-6886, Aguiar 98, Emilio Rodríguez.

VENDO CALLE SAN FRANCISCO portal, sala, 3 cuartos, comedor, moderna, $2.500; Víbora, 2 casas modernas, traspatio, todo $1.800 pasaje moderno $6.000, renta, $76. Ortega, teléfono I-3990.

INVERSION PARA RENTA
Cinco casas y catorce accesorias, de construcción moderna, rentando al año: $2,400 pesos. Se venden en 18,500 pesos. Magnífica situación. Quintana e Hijo. Chacón 23. M-8182 y FO-2188.

VENDEMOS REGIOS CHALETS, NUEvos, sin estrenar. Lo mejor en construcción moderna: tres y cuatro dormitorios, dos baños. Mucho confort. Emilio Rodríguez: M-8668, Aguiar número 98.

VENDO BARTAS DOS CASAS. CAL-zada de Luyanó dos cuadras de Toyo. De mampostería, dos pisos. Seis y ocho metros frente por 42 fondo a calle Herrera. Forman 4 viviendas completas y cuartería de 16 cuartos. Gran negocio para quien pueda atenderlo personalmente. Informes: Telf. M-2684, O-Reilly No. 11, apartamento número 611.

VENDO CASA $3.250
Moderna cerca de la Iglesia de Jesús del Monte y a media cuadra de la Calzada. Sala, 3 cuartos, baño moderno con agua caliente, comedor, cocina, patio y traspatio. Más informes: Rayo 31, bajos, entre Reina y Estrella, de 12 a 4 p.m. Villamarín.

49- SOLARES

VENDO BARATO 2,225 VARAS TE-rreno Barrio Azul, Víbora, también lo cambiaría por casa o finca rústica dando o recibiendo diferencia efectivo. Dueño: Manrique 43, altos, A-9173.

GERARDO MAURIZ, M-7586
METROPOLITANA 538
COMPRO Y VENDO CASAS, SOLARES Y FINCAS, DOY Y TOMO DINERO EN HIPOTECAS. COMPRO CREDITOS HIPOTECARIOS MORATORIADOS

VEDADO, 23: $6,500, PROXIMA 23, Moderno lindísimo chalet, bajos jardín, portal, sala, comedor, cuarto y servicio criados, patio grande, altos, 3 amplias habitaciones, baño magnífico, techos monolíticos, decorados. Gerardo Mauriz, M-7586. Metropolitana 538.

SAN RAFAEL 2 PLANTAS, $14.500; San José, dos plantas: $7,500; San Miguel 2 plantas, 400 metros, $17.500; Neptuno próximo Galiano, 2 plantas, $30.000; Neptuno Galiano otras. Gerardo Mauriz, M-7586. Metropolitana 538.

VEDADO, CHALET MODERNO BRI-sa con garage, $11.500. Casa 4 habitaciones, mucho patio, bien situado, $5.000. Calle 17 residencia $12.500, otra $17.000; otra, $8.500. Gerardo Mauriz, M-7586. Metropolitana 538.

VEDADO. REGIO PALACETE CASI regalado, 2.500 metros esquina 2 plantas, $23.000; 2 chalets próximo G, $25.000 los 2; calle 23 2 plantas independientes, calle A 2 plantas, $7.800. Gerardo Mauriz, M-7586. Metropolitana 538.

ALTURAS BONITA RESIDENCIA, 5 habitaciones, 2 baños, garage 2 máquinas, $6.000 moratoria y $6.000 contado; otro lindísimo chalet, 4 habitaciones, 2 baños, $9.500. Facilidades de pago. Gerardo Mauriz, M-7586. Metropolitana 538.

SIERRA CALLE 6, HERMOSA CA-sa una planta, $9.000; otro lindo chalet, $6.500; otro frente línea Parque: $9,000; Almendares, casa con garage, $3.200; otra 4 habitaciones, $5.500. Gerardo Mauriz, M-7586. Metropolitana 538.

VEDADO.
PARCELAS 13.66x22.66; PARCELAS 13.66x36.32; Esquinas 22.66x23.00 a $10.50 y $12.00 metro. G. Mauriz, M-7586, Metropolitana 538.

VEDADO. ESQUINA FRAILE 22.66 por 50 a $6.00; centro 13.66x50, a $10.00; centro brisa próximo 23, a $12.00; centro 27x30 metros, a $12.00. Gerardo Mauriz, M-7586. Metropolitana 538.

REPARTO MIRAMAR. —5a AVENI-da frente al Reloj 25x53 varas, 7.00, calle 8 pegado 5a Avenida, $3.75; otro entre 5a y 7a avenidas, $3.50. Gerardo Mauriz. M-7586, Metropolitana 538.

ALTURAS. —PARCELAS 10.50x50, a $3.80; Avenida de la Paz, 20x50, a $4.00; otro 12x47; otra Calzada 23x24, $5.50. La Sierra, 20x47, $3.000; otro frente Parque, $3.50, 15x53. Gerardo Mauriz, M-7586. Metropolitana 538.

JAMON SIN HUESO
Quinta Avenida, que va a la playa, vendo solar de 18 por 60, a $2.20 vara. Véalo hoy, pues es un regalo. Quintana e Hijo, Chacón 23. M-8182.

1,000 VARAS SOLAR DE ESQUINA, reparto Almendares, muy barato. Se vende línea guaguas frente, tranvías a media cuadra. Informan 12 y Zapata, café. Teléfono F-3022, Suárez.

$750 SOLAR LOMA CHAPLE PROXI-mo calzada 20 varas frente, $1.700, calle Montoro ensanche Habana próximo Carlos III 7½ por 34 metros alto, llano. Informes: F-2225.

CERRO. CLAVEL ESQUINA A SAN Pedro, se vende este terreno, esquina de fraile, informan Piñera letra D, esquina a Mariano.

VENTAS

49— SOLARES

GANGA: VENDO SOLAR, FRENTE doble línea, Marianao-Calle Aguila y Marianao-Parque Central. Mide: 11.80 por 43 varas: 650 pesos. Varios más. Marrero, Aguiar 25. Telf. M-7774.

GANGA Y OPORTUNIDAD: TERRE-no, calle San José, una cuadra Universidad. Mide 13 por 37: $10.00 metro. Calle 26, una cuadra 23, la medida que desee: $4.75 metro. Facilidad de pago. Muchos más. Marrero, Aguiar 25. M-7774.

SIERRA FRENTE A PARQUE A $3.25 VARA
Se venden dos parcelas de 16 varas de frente por 50 de fondo, en la calle Nueve entre Dos y Vuatro, frente al Parque. Informes: señor Benítez, teléfono A-6157.

VEDADO GANGA A $3.20 VARA
SE VENDE SOLAR DE 12 VARAS de frente por 45 de fondo, en la calle 26 entre 25 y 27, acera de la sombra, al lado de casa fabricada. Informes: Sr. Benítez, A-6157.

SOLAR EN EL VEDADO, $1.750 LI-bre de gravamen, acera de sombra, a una cuadra de 23, facilidades pago. Rodríguez, M-6886. Aguiar 98.

A Y 29, VEDADO, ESQUINA 380 MS. $3.200. La Sierra, esquina 10 y 14, 566 vs., $$3.00. Doy facilidades. López Rodríguez, Teniente Rey 51, altos, M-1174.

REPARTO KOHLY. ANTES DE COMprar vea los solares, Manzanas, lotes grandes y chicos en este Reparto. Facilidades. Manzana de Gómez 264.

REPARTO MIRAMAR VENDO RE-gio solar esquina la mejor avenida Séptima y calle 26 mide 1,64 vs. precio de situación. Informa Abel Rodríguez, Calle 7 y 14. FO-2212.

50- FINCAS RUSTICAS

PRECIOSA FINCA EN CALZADA cerca ciudad, propia para quinta de salud o vivienda particular por su situación alta y tener lujosa casa grande fabricada a todo costo con servicio de agua magnífica por cañería, luz, teléfono, 800 frutales, palmas, garage cinco máquinas otras casas. Lealtad No. 143 (altos) sin intervención de corredor.

SE OFRECE UNA COCINERA Y RE-postera, del campo. En la misma una buena manejadora o lavandera. Tiene buenas referencias. Informes: Srta. Herrera, Modista. F-3459.

MUEBLES EN GANGA
Juegos de cuarto, Arte Moderno: $4.00 mensuales; comedor, caoba, último estilo: $3.00 mensuales: sala o recibidor, modernísimos: $8.00 mensuales; juego de cuarto, 3 cuerpos, caoba, últimas creaciones: $5.00 mensuales. Precios muy bajos.

"LA EMINENCIA", NEPTUNO 188

VENDO BONITA FINCA DE RE-creo con 10.500 metros de terreno, magnífica casa de vivienda, garage, cuarto choffer, sellada de árboles frutales, buen pozo y regadío por toda la finca. A veinte minutos del Capitolio a la salida de Arroyo Arenas. Precio: $55.00. Señor Hernández, teléfono M-9206.

FINCA SAN JOSE, 7 CABALLERIAS de tierra, (900 varas frente a la Carretera Central) en el pueblo de Las Mangas, entre Artemisa y Candelaria, tiene pozo fértil, laguna y casas de campo. Precio: $7.500 y reconoce un Censo de $900. Finca El Carmen, con una caballería de tierra, linda con la Carretera Central, pozo, casa de vivienda y una con bodega establecida y una para lechería o embarcadero de frutos. Esta finca está unida a la de San José y si se desea pueden venderse las dos para unirlas, su precio: $2.500. Finca San Antonio, 1½ caballería, linda con la Carretera Central Tiene pozo y casa vivienda, se arrienda $200. Para informes: Emilio Rodríguez, Aguiar 98, M-6886.

FINCA DE CULTIVO EN PRODUCCION
A una hora Habana. Dos caballerías largas en Artemisa. Bien aradas y totalmente sembradas frutos menores, 1 kilómetro de la Central en buen camino real. Bonitas arboledas. Frutales. Pozo artesiano. Agua excelente. Tanque grande. Bomba, motor, tractor, arados discos y criollos. Muchos implementos más. Buen bohío. Chalecito en construcción. Por necesidad vender doy todo en $3.500. Santiago Fals, Neptuno 192, U-2410.

GUIRA DE MELENA, 1 CABALLE-ría renta $200 anuales, $2.500; otra 2 caballerías, regadío, $7.500, La Salud, 1¼, $2.800. Antonio López, Teniente Rey 51, altos, M-1174.

51- ESTABLECIMIENTOS

VENDO, EN LA TERCERA DE SU valor, almacén de víveres y tostadero de café. Buen punto, casa barata y doy facilidades. Es un gran negocio. Su dueño no puede atenderlo. Sr. Pérez, Perseverancia 50.

NEGOCIO EN MARCHA Y DE GRAN porvenir, se vende por muy poco dinero por no poderlo atender. Se trata de Panadería y Pastelería americana. Libre de alquiler y deudas. Sánchez, Neptuno 22, altos.

BUENA OPORTUNIDAD. SE VENDE una lechería muy barata, vende 20 pesos diarios. Buenas comodidades para vivir, otros negocios más. Informan San José e Industria. Café Rico.

COLEGIO ACREDITADO: SE VEN-de barato y con facilidades, a personas serias, que sepan atenderlo. Llamar: F-4009.

VENDO UNA PANADERIA, DOS hornos y doble maquinaria. Venta: 250 libras de mostrador, en 1,500 con 800 pesos de contado. Tengo grandes negocios. No compre, sin verme. Galiano 125, Benjamín.

SE VENDE UN GARAGE, CON VEN-ta de accesorios y gomas, en Calzada de mucho tránsito. Vende 6,000 galones de gasolina mensuales. Por no poderlo atender, a la primera oferta razonable. Operación al contado. Informes: Sr. Paliza, Telf. M-7145.

BODEGA GANGA
Por tener que embarcar, vendo una gran bodega en el centro de la Habana. Vea este negocio que es una ganga. Informa señor González, Espada y Valle. Pregunte en la Bodega.

BODEGUEROS. SE VENDE ARMA-tostes en muy buenas condiciones y baratas en San Julio y Oeste de Línea. teléfono M-4846 Aguiar y Chacón.

VENDO O SOLICITO UNO O DOS socios, con 6,000 pesos, para tienda mixta, pueblo rico, provincia Habana. Vende $8.000 mensuales. Antonio López, Teniente Rey 51, altos. M-1174

VENDO CAFE BILLARES PARADE-ro de ómnibus con altos, la casa piropia para hospedaje Marianao, nada mejor para 2 personas que quieran hacer dinero, $1.000. Cuenya, Monte y Someruelos, café.

VENDO BODEGA SOLA ESQUINA, sin deudas muy barata propia para 2 dependientes, está bien surtida, facilidad pago. Cuenya, Monte y Someruelos. Café.

52- BOVEDAS Y PANTEONES

BOVEDA NUEVA SE VENDE CUA-dro 6, inmediata a la entrada general. Ttiene Cristo pergamino, jardinera, balaustrada de pilares y mármol. Informan en 12 y Zapata, café, teléfono F-3022, Suárez.

BOVEDA Y OSARIO, TOPOS DE mármol, seis centímetros de grueso y contramarcos de mármol, en 180 pesos. F. Rodríguez, Doce número 229. F-6258.

BOVEDA VENDO, TODA FORRADA de mármol orilla de calle, tapa de ochlo, muy barata, está vacía. Sitios 42. Tfno. M-2632 señor Llanes.

VENTAS

53- AUTOMOVILES-ACCESORIOS

SE VENDE MOTOCICLETA CON CO-che buenas gomas, funcionamiento perfecto. Informan de 12 a 2 Delicias 65 (al fondo), Víbora.

SE VENDE FORD VICTORIA 1931, informan 13 No. 20 esquina K, Vedado. Teléfono F-3242.

SE VENDE UN MARQUETTE CE-rrado, cuatro puertas, seis ruedas alambre con sus gomas, casi nuevas en buenas condiciones mecánicas y de pintura. «La Aplanadora», mueblería, Monte 46. M-1920.

AUTOMOVILES FORD
Con los precios más baratos del mercado, se venden varios automóviles marca Ford, al contado o a plazos con facilidades no soñadas. Véalos en Zanja 142.

VENDO FORD DEL 31, CERRADO, cinco gomas nuevas, en magníficas condiciones mecánicas, en 250 pesos contado. Tercera número 276, entre Baños y D, Vedado.

VENDO CAMION FORD BARATO carrocería cerrada, estaba vendiendo cigarros, puede verse Enna 91-B Luyanó.

VENDO PACKARD 1927, ABIERTO, propio para turismo; Buick 1930, chiquito; Graham Paige, cerrado; Dodge de cuatro cilindros. Baratos y a plazos cómodos. Zulueta 24, esquina a Animas, garage.

SE VENDE CAMION DE CARGA de 3 y media toneladas, marca Hurbunrt, con su chapa. Está funcionando perfectamente. Informes: "La Central", Aramburo 8 y 10. Telf. U-4776.

GANGA, GANGA. $100.00 SE VENDE un Ford sedan de cuatro puertas, carroceréa del 1934, motor del 29, ruedas del 33, tres bocinas y gomas en buen estado. Informa Carlos Ruiz de la Torre 12 y 3a. Almendares o teléfono A-8469.

SE VENDEN DOS CUÑAS DE SOTO y otra Craysler en magníficas condiciones. Informan hermanos González, Ave. Menocal 103 teléfono U-5268

VENDO, POR ASUNTO FAMILIAR, Buick del 31, cerrado, chico, 4 puertas , con radio y otros extras, de uso particular, nuevo completamente. Informes: Zapata y B., Vedado, Bodega. Telf. F-2125.

VENDO MI AUTOMOVIL PARTICU-lar, Buick del 31, cerrado, 4 puertas, motor chico, nuevo completamente en todo, Avenida Wilson número 75, esquina a Dos, Vedado.

VENDO CAMION REPARTO CERRA-do en magníficas condiciones de media tonelada. Informan Tall r Fiad, Zanja e Infanta.

SE VENDE UN CHEVROLET CERRAdo cuatro puertas del año veinte y seis, est en perfectas condiciones, se da a prueba, precio$70 .00. Pregunten por el choffer. Carretera Habana a Pinar del Río, kilómetro 19, finca Villa Julita.

POR EMBARCARME VENDO EN 300 pesos Plymouth sedan de Lux 1932 en excelentes condiciones. Informa Ignacio, taller de Reparaciones Marina y Oquendo frenre al Parque Maceo.

GANGA: FORD 1931, CERRADO, 4 puertas, 6 ventanas, motor y pintura en perfectas condiciones, 5 gomas nuevas: $380.00. Todas garantías, Concordia 6, bajos. M-2743.

PARA EL TURISMO: CHRYSLER DE 7 pasajeros. El mejor y más bonito de La Habana. También acepto Packard de 5 pasajeros, del 29 en adelante. Lamparilla 7, Garage.

VENDO UN MAGNIFICO STUDEBA-ker, del 31, Limousine, 7 asientos. Para verlo: garage de Industria número 8. Facilidades de pago. Telf. M-4047.

CHEVROLET CUPE, 160 PESOS; Dodge, 4 puertas, para pesetear o diligencia: 120 pesos; Chevrolet moderno, 4 puertas, pintura y mecánica, nuevas. Venga a Concha y Fábrica. X-1700.

SE VENDE UN FORD V-8., DEL 33, de cuatro puertas. Está igual que nuevo. Doy algunas facilidades de pago. Sr. Lozada, Zanja 67, altos. Telf. U-5510.

SE VENDEN: UN CAMION COMPLE-to, con carrocería y caseta, marca Ford, año 33, con diferencial del 34 y un chassis; Ford del año 34. Informes en la agencia de los camiones Internacional, Vives y Alambique. Telf. M-6706.

CAMIONES FORD
Tenemos camiones propios para cualquier clase de transporte o industria, completamente renovados en nuestros Talleres. Damos grandes facilidades de pago. Agencia Ford de Belascoaín.

GANGA VERDAD: TENGO UN FORD cerrado 1929, flamantísimo. Muy barato y con facilidades en el pago. Véalo y pruébelo hoy mismo, en la Agencia Ford, Edificio Carreño, Marina y 25. Pregunten por Domínguez.

BUEN HUMOR

El hijo del pastor mantiene despierta a la concurrencia.
(Everybody's, Londres.)

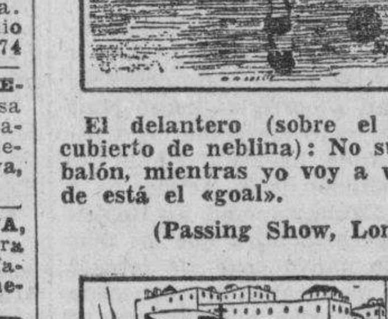

El delantero (sobre el terreno cubierto de neblina): No sueltes el balón, mientras yo voy a ver dónde está el «goal».
(Passing Show, Londres.)

El enterrador saca a pasear a la novia.
(Marc Aurelio, Roma.)
Domingo.

VENTAS

53- AUTOMOVILES-ACCESORIOS

SE VENDE CAMION GRAHAM BRO-thers, carrocería cerrada en perfectas condiciones. «Niñón», San Miguel No. 179.

VENDO UN FORD DE CUATRO puertas, del 1934. Concepción 50-P. Telf. I-3928.

SE VENDE UN FORD, DE CUATRO puertas, del 30, perfectamente equipado. Informan: U-5564. Sr. Rodríguez.

SEDANES FORD
Gran existencia, de 4 puertas, del 34 y 35, completamente renovados, con grandes facilidades para el pago, Agencia Ford de Belascoaín.

PROPIO PARA PIQUERA: TENGO Dodge cerrado, tipo pequeño. Magníficas condiciones. Lo vendo con facilidades en el pago. Agencia Ford, Edificio Carreño, Marina y 25. Pregunten por Andrés.

SE VENDE, CON FACILIDADES DE pago, Ford del 34, de cuatro puertas, en perfectas condiciones. Blanco, Ayestarán 8, Apartamento 60. Telf. U-1076.

FORD DE USO
Estamos liquidando todos los Sedanes, de 2 y 4 puertas, que tenemos en existencia, de los modelos 29, 30, 31 y 32. Revisados en nuestros Talleres, con grandes facilidades de pago. Agencia Ford de Belascoaín.

SE VENDEN VARIOS CHEVROLET, del 30, Jesús Peregrino 81, de 9 a 10 a. m. Facilidades de pago.

CUÑA FORD, DEL 31, MUY BARATA, propia para vendedor. Está garantizada. Doy facilidades. Agencia Ford Edificio Carreño, Marina y 25. Pregunten por Elpidio.

COUPE DODGE, CASI NUEVO. EN buen precio y con facilidades. Vean a José M. Alvarez, en la Agencia Ford, Edificio Carreño, Marina y 25.

CHRYSLER CERRADO, MUY BUE-no, en 190 pesos. Esto si es ganga. Venga en seguida, Agencia Ford, Edificio Carreño, Marina y 25.

ESTO SI ES GANGA: TENGO UN Chevrolet cerrado, bastante bueno, que lo doy en 120 pesos. Venga en seguida a verlo, que lo comprará. Agencia Ford, Edificio Carreño, Marina y 25. Pregunten por Panchito.

54- MAQUINARIAS

SIERRA SINFIN DE 36, SE VENDE barata, Cristina y San Felipe. Taller mecánica.

VENDO CALDERA 50 CABALLOS, máquinas caramelos, bombones, confituras. Paz, entre Santos Suárez y Enamorados. De 8 a 11 a.m.

SE VENDE BOMBA NATIONAL, DE 1¼» por 1», con su motor Westinghouse, de 1 HP., 220 wolts, montado en su base. Todo nuevo. Informan: Teniente Rey 44.

VENDO MOTOR MARINO, MWM, 120 HP, 4 cilindros; bombas, P. Profundo, 10 por 12, 460 GPM., contra 250 pies; bombas inyección, condensadores 10 por 12, 3.500 GPM., a 60 pies a 1.800 RPM., nuevas; donques, 5 por 6; Filtro prensa y prensa de jalea, croches, 40 a 200 H.P.; plantas de frío 3, 6 y 15 toneladas, cortina expansión directa 3.000 L. de leche pailas, techos de cobre, planta de éter; bomba vacío, 5, 8 y 12; camión White, volteo, Manila número 12, Cerro, Hilario García. I-5619.

SE VENDE UN MOTOR DE PETRO-leo de 20 caballos, casi nuevo. Telf. F-4038.

VENDO UN TORNO, MOTORES eléctricos, de 1 hasta 10 caballos de fuerza; chumacera para trasmisión montadae n bola. A. González, Santa Rosa 57. Telf. M-3493.

MOTOR PETROLEO, ALCOHOL, GA-solina, 3 caballos, «Fairbanks», poco uso, muy económico, barato. San Antonio 18, entre Beltrón y Otero, Jacomino. Omnibus rutas 9 y 10.

PESAS Y MEDIDAS

PESAS Y BALANZAS, NO SE AVEN-ture comprando lo primero que le sale al paso. Véanos, escríbanos Liquidamos pesas usadas garantizadas. Todas marcas y capacidades. Para uso doméstico. Industrial, comercial, reconstruimos, cambiamos, adaptamos. Despachamos al interior. Venta y servicio organizado en todo el país. M. Amengual. Agencia «Pesas Toledo», Teléfono A-7807. Habana y Chacón.

55— CAJAS CONTADORAS

GANGA. SE VENDE UNA CONTADO-ra marca Nacional de tres gavetas y un trapiche moderno, muy higiénico con su motor. Informan: Zanja No. 1.

56- MUEBLES Y PRENDAS

JUEGOS DE CUARTO Y COME-dor modernos caoba, lo más fino que se fabrica a persona de gusto, véalos y se convencerá. Ebanistería de F. Muñiz, Pocito No. 57 Víbora.

URGEME VENDER HOY MISMO juego cuarto 3 cuerpos, $28, otró 3 cuerpos con chiforrober, $60, sala, $28; comedor, $47, todo nuevo, moderno. Escobar 9, bajos, San Lázaro y Lagunas.

MAQUINA INDUSTRIAL DE BOR-dar cadeneta, garantizada sin estrenar en $35.00, Infanta 105, altos, entre Llinás y Benjumeda.

MUEBLES DORADOS
Liquidamos finísimos muebles dorados con oro de 22 kilates. Consolas, mesas y juegos de sala con tapicería. «La Esmeralda», San Rafael número uno, M-1373.

NECESITO VENDER, EN SEGUI-da, un fino juego de cuarto, de tres cuerpos, último estilo, por la mitad de su valor; uno de sala, moderno; uno de comedor, chico, original. Pueden verse a cualquier hora, en San Rafael 143 letra E., entre Aramburo y Soledad.

FAMILIA VENDE DOS JUEGOS cuarto 3 cuerpos, caoba, último modelo, $125 y $145, nuevecitos, comedor, recibidor renacimiento, cueros repujados, todo en ganga, urge venderlos. Véalos. Prado 43, altos.

SE VENDE UN JUEGO de comedor y su lámpara, se alquila un cuarto y la cocina para cantinas. Virtudes 33.

JUEGO CUARTO $25.00, OTRO TRES cuerpos $35.00; sala 9 piezas, espejo colgado, comedor regio último estilo, arte moderno, todos caoba, precio baratísimo. Maloja 81, entre San Nicolás y Manrique.

VENDO ELEGANTE JUEGO CUAR-to, caoba, escaparate 3 cuerpos, butacón y chifforrober, último modelo. Urgentemente, Espada 15, Apartamento 13, edificio Alvarez Ríos, entre San Lázaro y Jovellar.

MAQUINA SINGER, OVILLO CEN-tral: $16.00; otra: $4.00; juego de cuarto, tres cuerpos, moderno: $65.00; otro: $40.00; lámparas modernas; buró: $12.00. San Lázaro 167, entre Perseverancia y Campanario.

VENDO CUARTO, RECIBIDOR, MO-dernos: $75.00 y $30.00; máquinas de escribir: $14.00; comedor inglés: $45.00; refrigerador: $70.00; nevera porcelana: $30.00; radio Majestic: $30.00; Sparton, todas ondas: $50.00. Sitios número 111, esquina a Lealtad.

VENTAS

56— MUEBLES Y PRENDAS

FAMILIA, VENDE LUJOSO JUEGO de cuarto, caoba, moderno; magnífico juego de comedor, Renacimiento; sala; lujoso reloj pie, Renacimiento. Todo nuevo, San Miguel 97, bajos, entre Lealtad y Campanario.

MUEBLES EN GANGA: COMEDO-res, Renacimiento Español: $85.00, $120.00, $130.00 y $140.00. No pierda esta oportunidad. San Nicolás 63, al fondo de «La Opera».

JUEGO DE SALA COMPLETO CON 12 piezas en ganga, $15.00. Juego de comedor con ocho piezas en $13.00. San Joaquín 37 B.

MUEBLES BARATOS: SILLAS, SI-llones, juegos de sala, cuarto, comedor y piezas sueltas, lámparas y otros objetos. Se liquidan en la casa de préstamos «La Sociedad», Suárez 34, entre Apodaca y Gloria.

ESPEJO LUJOSO DE UN JUEGO DE sala estilo Luís XV dorado, se vende en nimasA 167 entre Marqués González y Oquendo de 12 a 3.

GANGA. NEVERA HIELO CHICA, con su filtro en 10 pesos; también radio R.C.A. 33 siete tubos 220 volts $10.00. Concerdia 156D. altos.

MUEBLES APLAZOS
Brindamos los mejores muebles, desde los más modestos a los más lujosos. Grandes facilidades de pago. Especialidades en fabricación. Tomamos muebles en fondo. Compramos muebles usados de todas clases. Pagamos más que nadie.
DIAZ Y CHAU
Neptuno números 197 y 200, entre Belascoaín y Lucena: U-5154.

POR AUSENTARSE DUEÑO VENDO juego cuarto para hombre, compuesto escaparate con 2 lunas, mesa de noche y cama de ¾ con su colchon completamente nuevo. Informan: Santa Emilia No. 172 Santos Suárez.

JUEGO COMEDOR, CON BRONCE, buen estado aparador, vitrina, mesa, 6 sillas, 40 pesos, último precio. Sala esmaltado con espejo, consola 2 butacas. 2 sillonesW sillas, $20. teléfono I-3456 10 de Octubre 534 C.

JUEGO DE CUARTO: $20.00; OTRO, 3 cuerpos: $35.00; otro, 8 piezas, sala, espejo colgado; comedor, Arte Moderno; otro. Renacimiento. Todos de caoba y sillones de portal. Estrella 129, entre Campanario y Lealtad.

OBJETOS DE ARTE

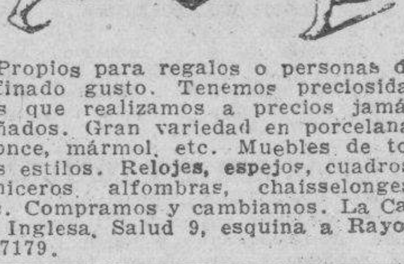

Propios para regalos o personas de refinado gusto. Tenemos preciosidades que realizamos a precios jamás soñados. Gran variedad en porcelana, bronce, mármol, etc. Muebles de todos estilos. Relojes, espejos, cuadros, ceniceros, alfombras, chaisselonges, etc. Compramos y cambiamos. La Casa Inglesa, Salud 9, esquina a Rayo. M-7179.

A PRIMERA OFERTA VENDO MAG-nífico juego cuarto, tres cuerpos; vale 400 pesos, se da en doscientos pesos; Juego comedor; Juego sala; Juegos finos últimos modelos a mitad de precio. San José 87.

MUEBLES OPORTUNIDAD: GRAN cantidad, a precios bajísimos, y con grandes facilidades de pago; juegos de cuarto, comedor, sala y piezas sueltas, «La Predilecta», San Rafael 171, entre Marqués González y Oquendo: U-1729.

BAULES Y MALETAS
Gran liquidación que durará pocos días: baúles, camarote y bodega; maletas de cuero y fibra, maletines carteras, etc. **«La Casa Inglesa» Salud 9, esquina a Rayo. M-7179.**

EN MAGNIFICAS CONDICIONES SE vende un juego de cuarto completo. Precio: $80.00. 5 entre 10 y 12. Reparto La Sierra, al lado de la tintorería.

"La Nacional"
Dinero por joyas y muebles.
Compra y Venta
MUEBLES PARA OFICINA
Distribuidores de los muebles de acero "Steel-Age".
EQUIPAJES
BAULES Y MALETAS
Surtido completo.
Registradoras "NATIONAL", con garantía mecánica.
"La Nocional"
Villegas 93, entre Teniente Rey y Amargura. A.9915.
56

VENDO, POR CAMBIAR DE MUE-bles, juego comedor caoba, vitrina aparador mesa 6 sillas en buen estado, costó $200, se da barato y juego sala completo, esmaltado, I-3456. 10 de Octubre 534 C.

REGALO DE ANO NUEVO
Juego cuarto: $25.00; comedor, moderno: $35.00; recibidor: $30.00; sala $10, camas: $3, de madera: $4, neveras: $4, sillas: $0.70; sillones $1.50; lámparas: $2.50; neveras, refrigeración, radios, gobelinos, baúles, maletas, máquinas de coser y escribir, guardarropa de acero. chaiselong, escaparates de luna: $12.00. Estas mercancías a precios de regalos.

Utiles de oficina
Máquinas, burós, libreros, mesas, caja caudales.
Salud 11. Telf. M-9136

MUEBLES BARATOS
A VERDADEROS PRECIOS DE GANGA
Liquidación permanente de radios juegos de sala, cuarto y comedor.
VENGA A VERNOS ENSEGUIDA
AHORRARA DINERO, FACILIDADES DE PAGO. —Tomamos sus muebles a cambio.
«La Casa López». Belascoaín 76, entre Jesús Peregrino y Pocito Teléfono U-4541.

MUEBLES A PLAZOS
No pierda esta oportunidad. Tenemos muebles para todos los gustos y situaciones, desde:
$1.00
Semanal
"LA GRANADA"
Neptuno 191 y 193. Telf. U-4480.

VENTAS

56— MUEBLES Y PRENDAS

MUEBLES BARATISIMOS
Se venden, compran y cambian.
A PLAZOS Y AL CONTADO
Vea nuestro inmenso surtido y nuestros precios sin competencia.
NERTUNO Y SOLEDAD: U.1360.

LA CASA MOSQUERA
San Rafael 129 y 131. Telf. U.5437
Amueble su casa con gusto y con poco dinero. También le cambiamos sus muebles o hacemos el negocio que más le convenga. Háganos una visita, no perderá tiempo. La Casa Mosquera, San Rafael 129 y 131. Telf. U-5437. Facilidades de pago.

OBJETOS ARTE
Regale a sus amistades algo que sea práctico, de valor y por una ínfima cantidad. Puede usted adquirir jarrones de porcelana, figuras de bronce y marfil, alfombras, gobelinos, cuadros e infinidad de objetos de Arte.
'La Predilecta'
SAN RAFAEL 141, entre Oquendo y Soledad
Teléfono U-2530

Muebles en Ganga
Juegos de cuarto: $30.00; idem, de 3 cuerpos: $40.00; de sala: $15.00; comedor: $30.00; escaparates: $9.00; con lunas: $15.00; mesas correderas: $4.00; aparadores: $6.00; 6 sillas y 2 sillones: $10.00; máquinas de coser y escribir, neveras: $10.00. Se cambian y compran toda clase de muebles, pagando más que nadie.
LA PRINCESA, SAN RAFAEL 107
entre Escobar y Gervasio U-7926

MAQUINAS, BUROS, MUEBLES, JOYAS
Radios. Empeño, compro y vendo: máquinas escribir, sumar, calcular, coser, archivos-cajas, mimeógrafos, pupitres, equipajes, objetos de Arte, satélites y mesas.
FLUSES A DOS PESOS
Procedentes de empeño: pantalones, sobrecamas, zapatos, maletas, etcétera.
LA HISPANO CUBA
Monserrate 39 y Parque Zayas. A-8054.

Antigüedades
Objetos de Arte, porcelanas, alhajas antiguas y modernas, bandejas, juegos cubiertos, café y otros muchos objetos de plata legítima, que liquidamos a bajos precios, para dedicarnos a otros negocios. Aproveche la oportunidad, haciendo sus compras o regalos con poco dinero.
CARBALLAL HERMANOS
San Rafael 138, entre Belascoaín y Gervasio.
Telf. U-5744.

OBJETOS ARTE JOYAS
A precios increíbles liquidamos: Figuras de bronce y marfil, porcelanas, lámparas y Frigidaire, relojes de pared y pie, gobelinos, juegos de cubiertos de plata, de café, objetos de plata, mubeles antiguos y modernos. También tenemos un surtido enorme de joyería fina.
"LOS TRES HERMANOS"
Consulado núms. 94 y 96
Telf. M.3534.

GANGA. REFRIGERADOR KELVI-nator dos puertas, tamaño grande, bueno para casa huéspedes o algo similar, regado en $150.00. Galiano 24 pregunte por Cándido.

57- UTILES DE OFICINAS

MUEBLES DE OFICINA, COMPRO y vendo: máquinas de escribir, sumar y calcular, cajas de hierro, archivos, burós, Kardex, libreros giratorios, juegos recibidor, pupitres satélites. Progreso 3, esquina a Aguacate. M-8638.

MUEBLES DE OFICINA, VENDO y compro: cajas hierro, archivos Kardex, tarjeteros, máquinas escribir, sumar, calcular, burós, libreros, juegos de recibidor, sillas, butacas, carpetas. Compostela 43. entre O-Reilly y Progreso· M-8638.

BOLSA DE MUEBLES DE OFICINA

Muebles de Caoba en General
Agentes Exclusivos de YAWMAN Y ERBE
Muebes de Acero
TARJETEROS VISIBLES
Sistemas de Archivo
RELOJES REGISTRADORES "CINCINNATI"
Compostela entre Obispo y Obrapía. Teléf. A-7744

VENTAS

56- MUEBLES Y PRENDAS

VENDO JUEGO DE COMEDOR Y sala, completamente nuevos y muy baratos. Informan: Trocadero 103, altos, entre Galino y San Nicolás.

A PARTICULAR, SE VENDE UN juego de cuarto, en magníficas condiciones. Precio: $70.00. Calle 5, entre 10 y 12, al lado de la Tintorería, La Sierra, Marianao.

POR QUITAR LA CASA VENDO JUEgo cuarto esmaltada, otro caoba moderno 6 piezas, otro tres cuerpos 8 piezas regio comedor renacimiento; juego sala, recibidor, máquina coser, radio y lámparas. Delicias 84 entre Santa Catalina y Milagros.

Muebles de ocasión
Juegos de cuarto, 3 cuerpos, desde $70.00; 2 cuerpos: $30.00; sala, a $10.00. Gran surtido en piezas sueltas. No compre sin antes visitar esta casa. Cambiamos muebles. Belascoaín 68.

FAMILIA PARTICULAR VENDE EN $290 su piano cuarto de cola alemán, marca Ronisch casi nuevo. Un radio Majestic en 30 pesos. Lealtad 124 entre Reina y Salud.

Muebles clásicos y novísimos estilos, especialmente enchapados, muy baratos. Al contado, con ventajos facilidades de pago.

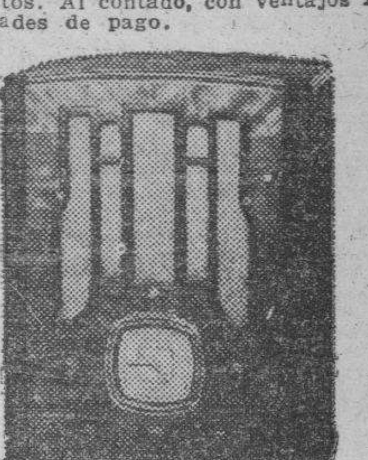

Vean nuestro radio «COLONIAL», del 36 y otros muchos del 35, que liquidamos desde $20.00, con toda garantía. Tenemos comprador para sus muebles o radios, en cambio por los nuestros y solicitamos agentes-vendedores para esta plaza. La Casa RUI-SANCHEZ, Angeles 13 y Estrella, del 23 al 31. Telf. M-2024.

"CASA ARECHAGA"
«EL SIGLO»
TALLER DE EBANISTERIA
Muebles en todos los estilos, los encontrará visitando ésta su casa. Vendemos únicamente a particulares. Precios sin competencia. **Manrique 189. Telf. A.6135.**

MUEBLES A PLAZOS
ALQUILAMOS SILLAS

ENORMES *facilidades* DE PAGO
Teléfono: M-1619
LA IDEA
ANGELES 3 — REINA 23

58- LIBROS E IMPRESOS

LIBRERIA «ALBELA». CONTINUAS novedades científicas y literarias. Libros de Enseñanza Elemental y Superior. Revistas de Modas. Agencia exclusiva «Le Femme Chic», de París; «Chic Parisien» y todas sus publicaciones las mejores del Mundo. Pídalas en esta librería. Compra y venta de libros antiguos con grabados preferentemente cubanos o que traten de Cuba. Belascoaín y San Rafael: U-5783 Apartado 511. Habana

59- RADIOS

NECESITAMOS VENDEDORES

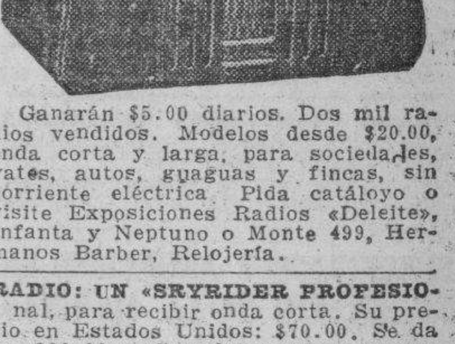

Ganarán $5.00 diarios. Dos mil radios vendidos. Modelos desde $20.00, onda corta y larga, para sociedades, yates, autos, guaguas y fincas, sin corriente eléctrica. Pida catáloyo o visite Exposiciones Radios «Deleite», Infanta y Neptuno o Monte 499, Hermanos Barber, Relojería.

RADIO: UN «SKYRIDER PROFESIO-nal, para recibir onda corta. Su precio en Estados Unidos: $70.00. Se da en $30.00. Completamente nuevo. Prada Amistad 120, de 5 a 7 p. m.

VENDO RADIOS TODAS MARCAS, muebles todas clases; lámparas, neveras, refrigeradores, Grandes facilidades. A solicitud llevo catálogos a domicilio. A-6314. Escobar 97, bajos, entre San Rafael y San José.

EMBARCO DIA 20. TENGO QUE SAcrificar radio Piloto, precioso gabinete, maderas país, nácar comprado La Moda, recibe el mundo entero, 85 pesos. Neptuno 162 segundo piso.

RADIO, SE VENDE 16 TUBOS, ON-da corta, cinco bandas, dos bocinas o se cambia por automóvil chico, tomo o doy diferencia. J. García, Salud 86, M-4077.

OPORTUNIDAD UNICA: VENDO RA-dio Lafayette, elegantísimo gabinete, Arte Moderno, tubos de metal, melodiosas voces. Costó: 145 pesos. Regalo: 37 pesos. Véalo, Monte 217, altos, esquina a Figuras.

GRAN LIQUIDACION: RADIOS Víctor, de muebles. Están nuevos, desde $7.00 a $20.00, pos deshacer el negocio, que su costo son de 150.00 y $200.00, Neptuno 220, entre Aramburo y Soledad.

VENDO RADIOS RCA., $15.00; MA-jestic, Víctor, usados, desde $20.00, funcionando correctamente. Hago cambios, aceptando radios inferiores o pianos. Radios Grunow, nuevos, todas ondas, desde $5.00 mensuales. Oígalos todas horas, Jesús del Monte 27, altos, una cuadra Esquina Tejas: M-6212.

M.E.C.D. 2016

VENTAS

60-INSTRUMENTOS DE MUSICA

VENDO REGIO PIANO, EN FLA- mante estado, propio para persona de refinado gusto. Lo doy sumamente barato. Informes: San Rofael 141, bajos, casi esquina a Oquendo.

CASI REGALADO VENDO UN PRE- cioso piano, de caoba, completamente nuevo. Familia particular. También una linda lámpara de sala. No corredores. Calle C. número 145, entre 15 y 17, Vedado.

TODOS SUS PROBLEMAS SOBRE pianos quedarán satisfactoriamente resueltos, si llaman al I-5430. Peters es la garantía más sólida en pianos.

VENDO PRIMERA OFERTA RAZO- nable mi piano euopeo, flamante. Tengo que reducirme. Santa Teresa 90, entre Prensa y Primelles.

VENDO MUY BARATO MAGNIFICO armonium propio para capillas o estación de radio. Llame al I-5430.

FAMILIA, VENDE PIANOS DE CON- cierto: uno francés y otro americano, completamente nuevos, de buenas marcas. Véalos: Calle 12 número 7, entre F. y G., frente a la destilería Habana, Reparto Batista. X-2139.

VENDO PIANO AMERICANO CASI nuevo, tres pedales, no tiene comején. Véalo, casi lo regalo. Manrique 1 D, entre San Lázaro y Lagunas, bajos.

SE VENDE UN MAGNIFICO PIANO de caoba, cuerdas cruzadas, fabricante francés, con banqueta. Marqués González No. 80, por Peñalver, letra A.

SE VENDE UN PIANO MARCA Strauss en magníficas condiciones, se da barato. Puede verse en Figuras número 7 C.

SE VENDEN DOS MAGNIFICOS pianos, uno Chassaigne Fréres y uno alemán Carman; se dan baratos. Pueden verse en Maloja 180, después de las 6 a.m.

"LA PREDILECTA"
SAN RAFAEL 141

Regalo práctico para su hijo, si aprovecha la realización de pianos verticales y cuarto de cola, a precios completamente irrisorios. Ventas al contado y a plazos. Visítenos y saldrá complacido.

"LA PREDILECTA"
SAN RAFAEL Y OQUENDO
Telf. U-2530.

EL PIANO ALEMAN MAS FAMOSO, es el Ronisch. Tengo uno del último modelo, color nogal. Está realmente nuevo y lo doy muy barato. Véalo y convénzase, Dragones frente al teatro Martí.

AFINADORES

AFINADOR COMPOSITOR DE PIA- nos del Conservatorio (Masriera), experto graduado en Michigan, Estados Unidos. Trabajos correctos garantizados. Precios módicos. Salgo campo, órdenes profesor Vidad Cuvelier, teléfono A-8606.

PEDRO PLUMAR, CON 25 AÑOS DE práctica en la Casa Salas. Afinaciones arreglos de pianos, autopianos y órganos. Marqués González 80, letra A, teléfono U-2747.

AFINE SU PIANO, POR $2.00, CON toda garantía y seguridad. Manuel Domínguez, afinador mecánico, graduado en la Escuela «Danguard», de New York. Taller de Reparaciones: Zulueta 36 y medio. Telf. M-3040.

61— DE ANIMALES

CABALLOS: NECESITO VENDER urgentemente, or no tener alimento, 25 caballos americanos, sanos y fuertes, de monta y tiro, a cinco pesos, cada uno. Fíjese bien, a cinco pesos y escogiéndolos. Carretera de Rancho Boyeros, un kilómetro más allá del Tejar de Capdevila, finca «El Retiro».

CHIVAS DE RAZA A CINCO Y DIEZ pesos. Se venden en la finca Neptuno en el Cano. También una jaca mora criolla. Informes M-7174.

TREN DE LAVADO MARIPOSA. PA- trocinio No. 10 esquina a Felipe Poey, vendo cachorra legítima de perro policía.

PERRITO POMERANIA MUY FINO de dos meses, come de todo propio para regalo, se vende muy barato. Calle B entre 18 y Fuentes (Garage) Reparto Almendares.

PERROS BULL-TERRY, DE 25 días de nacidos, se venden baratos. San Ignacio 104, altos.

VACAS

Se venden recentinas, jóvenes y de mucha leche; un toro Holsten; una yunta de bueyes, de primera; dos caballos criollos, de 7 cuartas, caminadores. Informas: Ayestarán 1. Telf. U-1129.

CAZADORES

Cachorritos Pointer. Padres importados. F. R. Castellanos, edificio Providencia, Carlos III número 12, Apartamento 606. Se atienden órdenes del Interior.

62- OBJETOS VARIOS

VENDO | VIDRIERAS MODERNAS de todos tamaños, baratas, mármol de mostrador, mesas vitrolite y mármol, nevera para cantina, armatostes, banqueta ideal. Informes: Estrella 109 por Campanario, carpintería.

SUSCRIBASE Y ANUNCIESE EN EL «DIARIO DE LA MARINA»

VENTAS

62- OBJETOS VARIOS

REINA 22 ESQUINA A RAYO, SE rematan vidrieras de mostrador y escuadra, una vidriera de tabacos, una máquina Singer, una pajarera, una vitrina. Urge venta, ofrezcan lo que puedan.

GANGA

Vendo aparato italiano café express de vapor y otro eléctrico. Flamantes, adquiera lo mejor, ahorrándose 250 pesos. Bar «La Central», Monte 327, esquina Belascoaín.

REMATO URGENTEMENTE CINE Pathe películas, radio corta, Frigidaire, planta eléctrica 110 volts, máquina escribir, sumar, coser, juego cuarto moderno, bombas, motores, auto Lincoln, siete. Egido 18, bajos.

SE VENDE UN LOTE DE MARMO- les de varios tamaños, gris, blanco y alguno rosa. Informan en XO-1330.

SE VENDE, MUY BARATO, MADE- ra usada, leña y servicios sanitarios, Real y Márquez, Marianao, al lado del Colegio de Belén.

VENDO ESTANTERIA LUJOSA propia para botica adaptable para cualquier comercio, verdadera ganga. Véase Quinta Avenida esquina calle Veintiocho, Reparto Miramar, Garage. Omnibus ruta 32.

VIDRIERAS.

Se venden 4 vidrieras de Caoba, propias para cualquier comercio. San Rafael No. 1, Joyería «La Esmeralda». M-1373.

SE LIQUIDAN: CONTADORAS, CA- jas Mosler, 6 puertas, chicas; molinos Hobar; pesas, vidrieras, pasteleras, mesas Vitrolite, batidora de dulcería, Hobart. No reparo precio, Plaza del Polvorín número 125, por Zulueta.

BANDERAS DE FILAILA COMPLE- tamente nuevas, se venden dos de dos Estados Unidos de América, tamaños 9x15 y 8x12 pies ingleses, se dan muy baratas. Pueden verse de 9 a 11 y de 2 a 4 en el Pasaje «Mercedes» letra C, calle General Lacret entre Cortina y Figueroa. Santos Suárez

COLMENAS: SE VENDEN CIEN CA jas de colmenas a precios razonables. También extractora de miel y útiles para las mismas. Informan: Teléfono U-1809, Virtudes 130, altos.

SE VENDE REFRIGERADOR WES- tinghouse, casi nuevo, con trasformador para distintas corrientes, garantizado por la Compañía hasta el año 1939. Informan: Suárez 44, bajos. M-1067.

SE VENDEN TRES VIDRIERAS modernas, propias para establecimiento, zócalo de mármol. Informes: Aguila 272 H, González Ruiz.

ARMATOSTE

Liquido: vidrieras, mostradores, cajas de hierro, 4 puertas y chicas; una, propia para joyería; neveras, refrigeración, pianos, lámparas, juegos de cuarto, sala y comedor, estantes, muebles de oficina y equipajes. Visítenos. Por 10 días. M-9136, Salud 11.

VIDRIERAS, CANTINAS, MOSTRA- dores y mesas Vitrolite, armatostes congeladoras helados, molinos café, contadoras, sillas tijera, cajas caudales, mesas mimbre con sillas, de oportunidad. Cano. Habana 116 y medio, entre Amargura y Teniente Rey.

Dinero-Hipotecas

64- OFERTAS

HIPOTECAS

Compramos créditos hipotecarios moratoriados, cualquier cantidad. Todos los gastos por nuestra cuenta. Tenemos varias partidas a bajo interés. Rapidez y seriedad. Miró y Linares, Aguiar 71, bajos. A-8577.

LLATA
ADMINISTRACION DE BIENES
INQUISIDOR-6—APARTADO-557
HABANA

ANILLOS DE COMPROMISO
DESDE $3.00 HASTA $100.00
"LA CASA MUXELLA"
Lamela y Torrubia
Neptuno 13 - Telf. A-0309

DOY DINERO EN HIPOTECAS, cualquier cantidad, al 7 por ciento, en 24 horas. También sobre bóvedas y panteones. Compro y vendo casas. Alberto Cuervo, La Metropolitana 342. M-2808, O-Reilly y Aguacate.

OFREZCO DINERO PARA HIPOTE- ca hasta $3.000, informan «La Gafita moderna», Neptuno 180, teléfono U-2800.

DOY PARTIDAS DE $5.000 A 10.000 pesos, en primera hipoteca, Habana, a módico interés. Trato directo: Antonio López, Teniente Rey 51, altos, M-1174.

OFREZCO HASTA MIL QUINIEN- tos pesos, primera hipoteca, casa moderna. Negocio directo. No corredores. Escriba a JFR., Departamento de Anuncios Clasificados, DIARIO DE LA MARINA.

DINERO

No pierda tiempo. Cuando necesite tomar dinero en hipoteca o Pagarés vea a M. Fernández, San Ignacio 50. Telf. M-9272. De 2 a 5. Operación rápida y absoluta reserva.

DINERO

Doy grandes y pequeñas cantidades, en primera hipoteca, desde el 7 por ciento, en adelante, para La Habana y sus barrios. Compro y vendo casas, solares y créditos hipotecarios. Compro y vendo Bonos y Acciones.

JULIO C. GRANDA
Obrapía 33. Telfs. M-5921 y F-5759.

Dinero-Hipotecas

64— OFERTAS

DINERO PARA HIPOTECA DESDE $1,000 A $20,000

Habana, Vedado y Repartos. Interés módico. También compramos casas y solares. Operaciones rápidas y con mucha reserva. Quintana e Hijo, Chacón 23. M-8182.

Dinero en Hipoteca

En todas cantidades al tipo más bajo en plaza con la mayor reserva y prontitud.

Miguel F. Marquez
Empedrado 16, altos, esquina a Cuba A-8450

65- BONOS Y VALORES

VALORES: COMPRO Y VENDO VA- lores, bonos y acciones, a los más altos tipos de plaza y se pignoran. Doy dinero en primeras hipotecas. Obrapía 17, Manuel Piñol.

N. GELATS Y COMPAÑIA
106 Aguiar 108 esquina a Amargura
CAJAS RESERVDAS

Las tenemos en nuestras bovedas construidas con todos los adelantos modernos y las alquilamos para guar dar valores de los interesados. En esta oficina daremos todos los detalles que se deseen

COMPRO CREDITO HIPOTECARIO de 5 000 a 6,000 pesos. Pago con propiedad y efectivo. Informes: Raúl, Neptuno e Industria, café, de 1 a 4.

PARA LAS DAMAS

67- PELUQUEROS

PELUQUERO A DOMICILIO PARA señoras, caballeros y niños, comodidad y economía para familias numerosas. Un servicio, $0.30, cuatro, $1.00. Avisos a Juan Molina, teléfono M-6814. Recorte el anuncio y recomiéndelo.

70—INTERES PARA LAS DAMAS

CORTE MODERNO NACIONAL

SISTEMA «MENDEZ»

Reconocido como el más completo y rápido para aprender a cortar y coser con perfección, en poco tiempo. Profusión de grabados para ilustrar con toda claridad las lecciones. De venta en: «El Encanto», «La Filosofía» y Academia «Méndez». La autora de este método avanzado de corte y costura, señora Josefina Méndez de Lana, brinda a las damas la oportunidad de aprender este arte interesante en la Academia, a domicilio o por correspondencia. Moldes a medida de todas clases. Estricta moralidad. Clases en cursillos, muy económicos, en Neptuno número 81. La señorita Rosario Fernández, por el Sistema «Méndez», ofrece clases a domicilio. Calle L. número 22, Vedado.

G. EMPARAN: BORDADORA A MA- no. Bordados, festones y monograma, en toda clase de lencería. Modernas iniciales y sellitos, en ropa interior de señora y caballero. Los encargos se recogen y entregan a domicilio. Telf. M-3581.

APRENDA CORTE Y COSTURA

El Sistema Alemany Nacional es la preparación más sólida y útil para la mujer. Estudios que ofrecen garantías, modernos, completos, fáciles y agradables. Hágase profesora titular en el Instituto «La Central», San José 9. Inventora: Matilde A. Vda. de Raurell, o aprenda en las sucursales, por mis competentísimas profesoras graduadas: Sra. de Orfila, Luz 66; Sra. Landa, Colón número 3; Sra. Romero, San Amalia, Arnao y Agramonte; Sra. Juanita, Marqués González 29; Sra. de Alfonso, Jovellar 39, entre M. y N.; Srta. Hortensia, Atocha 6, Cerro; Sra. Matutina, Alejandro Ramírez 13-B.; Sra. Lua, Enrique José 71½ Camagüey; Sra. Vda. de Faguet, Colón 7, Colón; Srta. Marina Bello, Madruga; Srta. Luisa, Ayllón 331, Cárdenas; Srta. Isabel González, Avenida Primera, esquina 30, Miramar, Marianao; Sra. Bibita Rodríguez, central Hershey, Cabañas; Sra. Cedelina Cruz, Luyanó 249; Srta. Hilda Sierra, Casa Blanca; Srta. Julia Calderín, General Lee número 47, Marianao; Srta. Josefina, Baños y 23, Vedado; Srta. Soler, Infiesta 30, Perico; Sra. de García, 12 entre B. y C., Almendares. Clases por correspondencia, teniendo la exclusiva de dar grandes ventajas lucrativas a mis Academias. Todas cortan moldes y trajes a la medida. Vendo métodos modernos con grabados y explicados, al alcance de todas las inteligencias, la oportunidad que brindo hoy. Infórmese y remita sobre y sello. Nota: Toda la que esté graduada de otro antiguo sistema y desee mi moderno Sistema Alemany, escríbame. Clases a domicilio.

POR UN PESO SE HACE EL VES- tido que quiera. Por 50 centavos, corto y entallo. Se dan clases de corte y costura. Manrique número 28, casi esquina a Animas.

EXTIRPACION

De los vellos de la cara, muslos, piernas, etc., por medio de la electricidad. Tratamiento definitivo y garantizado. Señora Alexander, Calle Tercera número 381, entre 2 y 4, Vedado Habana.

SEÑORA: NO BOTE SU SOMBRERO, sin verlo Celestina, Tiño, hago reforma plancho engomo: 30 centavos. «Casa Celestina» San Rafael 41, una cuadra Galiano. Farola en la puerta.

LLEGARON LOS ALMANAQUES DE las revistas «Para Tí» y «La Familia». Más de 400 páginas de material interesantísimo. Pídalos a nuestros vendedores. Agencia de Publicaciones Madiedo, bajos del Centro Asturiano, frente al Parque Central, Habana. Telf. A-6466.

FUERA CANAS: OBTENGA UN HER- moso color: negro, castaño o rubio, usando tintura «La Favorita». Teñido del cabello: $3.00. Estuche: $1.00. De venta en todas las Farmacias. Depósito: Virtudes número 28.

ENSEÑANZAS

75- PROFESORAS-PROFESORES

GUITARRA: PROFESOR REY-LOU- rido. Clases a domicilio. Teléfono: A-9568.

ENSEÑANZAS

75- PROFESORAS-PROFESORES

ITALIANO, ALEMAN, RUSO Y DE- más lenguas europeas. Clases particulares de idiomas. Traducciones. Amistad 87½, altos. Entre Barcelona y Dragones.

INGLES. COLEGIOS AMERICANOS

Aprenda inglés rápido, fácil, económicamente. Método modernísimo a base de conversación solamente. Garantía; usted podrá hablar una hora consecutiva en inglés al terminar la segunda lección del curso. Clases individuales $5.00 por mes. Language Research Institute of New York. Profesor Richardson. Representante colegios americanos al alcance de todas las fortunas. Preparación especial en inglés para entrada en los mismos. Lunes, Miércoles y Viernes. Manzana de Gómez 528, M-3868.

ALUMNOS DEL INSTITUTO

Matricúlese en el nuevo cursillo de Bachillerato en la Academia «Bravo». Clases por Catedráticos del Instituto. Laboratorio para prácticas de Física y Química. Cuotas: Preparatoria, Primero y Segundo Año: $4.00. Tercero y Cuarto Año: $5.00. También cursos especiales para ingreso en las Escuelas de Ingenieros, Veterinaria y Normales. Contabilidad, Ortografía, Mecanografía y Taquigrafía Pitman y Gregg, (inglés y español). Neptuno 199 y 198, entre Belascoaín y Lucena, U-2627.

POR $5.00 MECANOGRAFIA Y OR- tografía en un mes. Se garantiza. Por $5.00 curso completo de taquigrafía Pitman. Tratar de 9 a 1 Obispo 113, altos.

EX-PROFESORAS DEL INSTITUTO.

Se ofrecen para dar clases de la y 2a enseñanza. Métodos pedagógicos para la la.. y rápidos para la 2a. Clases individuales y colectivas. Jovellar 38 último piso.

SE OFRECE PARA AUXILIAR DE inglés una joven educada en los Estados Unidos, no tiene pretensiones. Informan en Santos Suárez No. 25, entre Dolores y San Indalecio.

GUITARRA Y CANTO. ENSEÑANZA rápida. Día y noche. Vamos a domicilio. Jesús María y Habana.

PROFESORA FRANCESA GRADUA- da Universidad de París da clases de francés a domicilio y en su academia. Se hacen también traducciones. Teléfono F-2658.

PROFESORA DEL CANADA OFRE- ce servicio de su idioma y correspondencia a domicilio o en su academia. F-5892.

BAILES: PROFESORES DE PARIS

Y New York: Maurice y Srta. Santander. Estilos ultramodernos: Fox, Blues, Pasodoble, Son y Tango, etc. Bailes teatrales, Tap y Rumba. Demostración sin compromiso. Enseñanza rapidísima. Privada a damas y caballeros. Día y noche. Precios mínimos. Lealtad 153, altos, esquina a Reina. Vamos a domicilio.

PROFESOR DE BAILES

Precios módicos. Enseñanza rápida: Son, Fox, Tango, Blue, etc., etc. Doy clases a domicilio, Ismael Servalló, Cárdenas número 3, segundo piso.

MAESTRA NORMAL, PROFESORA de música y de Educación Física, se ofrece para clases particulares y en Colegios. Precios económicos. Informan: F-4548.

(PROFESORES). CON MI METODO y clase individual, inglés práctico, garantizo prepararle en cuatro meses para sostener una conversación. Neptuno 162, segundo piso.

$1.00 MENSUAL, 8 ASIGNATURAS, todas, inclusive inscribiéndose hoy. Ultimo día. Aproveche: inglés, taquigrafía, teneduría, mecanografía, gramática, ortografía, aritmética, caligrafía: U-4782, San Rafael 87-A., bajos, Escobar.

SISTEMA MACHADO 1936

Academia Nacional de Corte y Confección parisién, corsés, sombreros y demás labores. Reconocido y acreditado en nuestra República, por 600 profesoras como el mejor de todos los métodos, por ser el único de enseñanza completa, bien explicado, rápido, fácil y moderno. Unico en Cuba. Clases diarias por correspondencia, garantizándose la enseñanza en dos meses, con título de profesora. Clases especiales a domicilio. Se vende el Nuevo Método Nacional 1936, última creación de la moda parisién, el más moderno y fácil de aprender. Estudiando este valioso método en su casa, usted aprende el Corte y Costura en dos meses. Se remite a cualquier parte de la República. Pida informes a la inventora y directora general, Sra. Francisca Machado, San Lázaro 316, Habana.

PROFESORA COMPETENTE. APREN da a hablar inglés en corto tiempo. Método práctico, conversación. Calle 17 número 2, Vedado, teléfono FO.1360

CLASES A DOMICILIO. PRIMERA Enseñanza y Preparatoria. Teléfono U-7185.

BECAS HASTA EL 21 CORTE $1.00, Mecanografía, ortografía Pitman y Aritmética: $1.00. Ambos sexos. Atención individual. Obispo 113, altos, Tratar de 9 a 12.

PROFESORA DE INGLES, MEJO- res informes. Escriban: H. E. Anuncios Clasificados DIARIO MARINA.

INGLES, TAQUIGRAFIA (INGLESA y española), Teneduría, Cálculos Mercantiles, Aritmética, Algebra, Caligrafía, Mecanografía y Ortografía. Enseñanza a domicilio, por el Profesor F. Heitzman, Monte 103, altos. M-9247.

BAILES MODERNOS (TOMASIN)

Positivamente enseño con práctica: Danzón, Son, Pasodoble, Blues Vals, Fox Trots, Tango de Salón. Voy a domicilio. Seriedad y garantía, San Nicolás 234, entre Gloria y Misión, a dos cuadras de Monte.

PROFESORA DE BAILE DE SA lón, escena, «Tap», bailes acrobáticos y cultura Física a damas y caballeros. Clases especiales para caballeros, Malecón 339, Lucila: U-2238.

ENSEÑANZAS

75- PROFESORAS-PROFESORES

PROFESORA DE INSTRUCCION DA clases a domicilio y en su casa, prepara para exámenes. Se hace cargo de arreglo de libros de contabilidad y trabajos de mecanografía. M-8734. Chacón 19.

PROFESOR GRADUADO EN MA- drid y París. Clases a domicilio. Preparatoria Bachillerato Gramática, Aritmética, Historia, Geografía, Francés, etc. Cuotas módicas. G. Cid, San Nicolás 3, esquina a Lagunas. Telf. M-3423.

76- COLEGIOS

"SAN ELOY"

Colegio y Academia. Fundado en 1907. Primera y Segunda Enseñanza: Preparatoria Bachillerato, Comercio Idiomas, Cultura Física. Cursos preparatorios especiales. Admitimos pupilos, medio pupilos y externos. Cerro 620. Teléfono: I-6002. Pida Prospestos.

INTERNOS

¿Tiene problemas con sus niños? Nosotros se lo resolveremos. Alta moralidad. Comida sana y abundante. Todos los grados. Inglés diario. Comercio, Corte y Costura. Enseñanza práctica y rápida. Colegio Academia Mercantil. Luz 26, Habana.

INSTITUTO "10 DE OCTUBRE"

Jesús del Monte 342 esquina a Madrid teléfono I-5710. Bachillerato. Preparatoria. Sexto Grado. Comercio. Dirigido por los siguientes catedráticos del Instituto doctores Betancourt Calaffell, Calzadilla, Castellanos Escalona, García Menéndez García Tudurí Lazo, Rabiña, Paz, Rodríguez y Rodríguez Díaz. Comienza el curso el 2 de Enero.

Colegio "Bravo"

Anexo a la Academia «Bravo». Dirigido por profesores Normalistas que tienen muchos años de experiencia en la enseñanza. Material científico moderno. Especial atención para las niñas. Omnibus para transportar a los alumnos. Cuotas mínimas. Neptuno 198 (frente a la Academia «Bravo»). U-2627.

77— ACADEMIAS

OBSEQUIO DE LA ACADEMIA DE COMERCIO

LUIS B. CORRALES

Los que presenten quince centavos en sellos, recibirán una Aritmética Mercantil práctica. Clases: Teneduría de Libros, Taquigrafía, Ortografía de Inglés. Clases de Mecanografía: $1.00 mensual, una hora. Clases individuales, Lealtad 141, entre Salud y Dragones.

ACADEMIA RABIÑA

EL NUEVO CURSILLO COMIENZA EL DIA 6 DE ENERO BACHILLERATO

Clases individuales: Inglés, Francés, Alemán, Taquigrafía «Pittman» y «Gregg», Mecanografía, Ortografía, Teneduría de Libros. Correspondencia Comercial y Aritmética. TAMBIEN CLASES POR CORRESPONDENCIA. Ingreso E. de Ingenieros, Arquitectos y Veterinaria. Curso de Procurador. **Pida Prospectos: Neptuno 78 y 80, altos, esquina a Manrique. Telfs. M-7849 y A-9222.**

ACADEMIA «MEDINA» — COMER- cio, idiomas, preparatoria, Aritmética, Algebra, Mecanografía, Taquigrafía Contabilidad. Esmerada atención. Clases día y noche. Módica cuota. Apodaca 2, bajos, casi esquina a Cárdenas.

INTERES GENERAL

A QUIEN INTERESE, SORDERA, ruidos y supuraciones de los oídos, se curan tomando «Rubidol». De ventan en Droguerías y Farmacias. Depósito: Farmacia Dr. Cornejo, Monte No. 485.

JOYAS EMPEÑADAS POR MAS de $2,000 las rescato sin costo alguno. Dr. Mederos, San Pedro 4. M-7020.

PERMUTA. PERMUTO NOTARIA en la Habana. Informa Adolfo, Calzada del Monte 406.

ADMITO GANADO A PISO. BUEN pasto y buenas aguadas, finca 90 caballerías, zona de Artemisa. Informan FO-1810.

NEGOCIO EN GENERAL: TENGO un comprador para fondo de un ingenio, con 1.000 pesos en efectivo, para hacer el contrato con el ingenio. Beers, San Ignacio 16, Plaza de La Catedral.

PLANOS: ESPECIALIDAD EN TRA- bajos mecánicos y topográficos. También proyectos. M. Castilla, Obrapía 22, Teléfono M-2310.

"EL CASTILLO DE FARNES".

Acabamos de recibir sidra natural, chorizos asturianos y de Cantimpalo, de la clase más selecta; embuchado de la Sierra, jamones, queso de Cabrales y Manchego, etc. Háganos una visita y deléitese comiendo en nuestro restaurant sito en Monserrate y Obrapía. Teléfono M-4225.

ALQUILERES

79— HOTELES

HOTEL "LAS AMERICAS"

MONTE 51

Propio para familias del interior, tranvías. Se admiten matrimonios y hombres solos abonados. Con cuartos amueblados de lujo y buena comida.

HOTEL "SANTANA"

CONCORDIA Y CAMPANARIO

Residencia para familias. Habitaciones con baño privado, agua fría y caliente. Comida excelente, teléfono M-9551.

ALQUILERES

79— HOTELES

HOTEL "QUINTA AVENIDA", ZU lueta 71, esquina a Dragones. Alquilo departamentos. Para matrimonios: $40.00 y $45.00. Con baño: $45.00, $50.00 y $55.00. Espléndida comida. Esmerado trato. Grandes referencias. Telf. M-2078.

HOTEL ANDINO

S. LAZARO 490, ESQ. M. U-2553

Unico en su clase. Moderno, céntrico, amplio, freeco, saludable, frente Universidad. Conviene para los que necesiten viver cerca de los hospitales Calixto García o Mercedes. Habitaciones con baño privado, balcón, hermosa vista. Con 3 excelentes comidas: $45.00, matrimonios. Una persona, desde $26.00. Apartamentos con o sin muebles y asistencia. Precio sin competencia. Garage propio y ascensor. Esmerado servicio en mesas separadas.

HOTEL ROMA

DE DIEGO S. FRACHI
O-Reilly esquina a Aguacate

Situado en el centro comercial. Lujosas y frescas habitaciones con baño privado. Comida exquisita. Visite el **Hotel «Roma»** y convénzase.

TROTCHA

CALZADA Y DOS, (VEDADO)

Economía, confort, seriedad. Frescas habitaciones con baño privado y todo servicio, rodeado de jardines. Una persona: $35.00. Dos personas, desde $55.00. Telf. F-2383.

HOTEL NEW YORK

Dragones 16, al lado Cuban Telephone. 100 habitaciones, baños privados agua caliente, elevador. El más propio para familias del interior. Máximo en comodidad, por mínimo precio. Abónese diario y por meses. Grandes rebajas. **Los mismos dueños del Hotel «Boston»**

CAMPOAMOR

Compostela 106. Teléfono: A-7401. El nuevo dueño de esta casa, ofrece departamentos, desde $13.00 mensuales en adelante. Hay interiores y vista a la calle. Todos con baño privado, agua fría y caliente, luz toda la noche y teléfono. Comidas aparte. a $15.00 para un abono y $24.00 para dos. Venga o llame: A-7401.

HOTEL REGIS

Residencia para familias. Estricta moralidad. Situado lo más céntrico de la capital. Habitaciones y apartamentos con bao privado, agua fría y caliente, y vista a la calle. Cocina de primer orden y servicio esmerado. Elevador día y soche. Precios razonables. Prado y Colón. M-3683.

Hotel Roosevelt

AMISTAD Y SAN MIGUEL

$50 mensuales — Matrimonios con tres excelentes comidas.

Apartamentos para familias Todos con baño privado. Elevadores día y noche.

THE SAVOY

F. Y 15, VEDADO
Telf. F-6616.

Situado en un lugar alto del Vedado. Con fácil y frecuente comunicación, con la Ciudad y Repartos. Rodeado de jardines. Con 600 metros de hermosos portales. Las habitaciones tienen ventilación directa, teléfono, baño privado, con agua fría y caliente. Precios moderados, incluyendo tres excelentes comidas. El servicio en mesas separadas, para cada familia.

HOTEL "IDEAL ROOM"

PRADO 93-B., (POR PASAJE)

¿Desea vivir en casa tranquila, mejor que en su propia casa? Visite esta gran casa; aunque sea por curiosidad. Por dentro la mejor. Precios para matrimonios, con comida y toda asistencia, desde $35.00 a $45.00. Hay apartamentos de dos habitaciones, con balcón y baño a Prado. Exigense referencias de moralidad y pago.

HOTEL "VANDERBILT"

Lo más alto, saludable y económico. Neptuno 309, esquina a Mazón. Habitaciones de esquina, con baño privado, propias para quien convenga vivir cerca de la Universidad o los Hospitales Calixto García y Mercedes.

80— CASAS DE HUESPEDES

STN LAZARO 202 Y 204, ALTOS EN- tre Galiano y San Nicolás, Huéspedes. Se alquilan dos buenas habitaciones con toda asistencia. Buena comida y servicio esmerado.

EDIFICIO ARECES, PRADO 36 CA- sa para familias apartamentos y habitaciones con todo servicio a precios razonables.

ALQUILERES

80— CASAS DE HUESPEDES

NUEVA CASA DE HUESPEDES. — Magníficas habitaciones con agua fría y caliente, con buena comida a precios económicos, elevador. Se admiten abonados al comedor. O-Reilly 52, entrada por Habana, Telf. A-7671

SE ALQUILAN FRESCAS, CLARAS y lindas habitaciones. Casa de esquina, moderna, baño anexo, balcón a la calle, telefono, agua caliente, con o sin comidas. Es casa de tres de familia. Comida de casa particular. No es casa de inquilinato. Sólo para personas tranquilas y decentes. Matrimonio con toda asistencia: $35.00. Hombre o persona sola: $20.00. Lucena 15 y medio, primer piso, derecha, esquina a San Rafael, altos de La Casa de Hules.

APARTAMENTOS Y HABITACIONES nes con toda asistencia, agua fría y caliente, excelente comida. Precios moderados. Neptuno 31, altos entre Industria y Amistad. Teléfono M-1236

LA MILAGROSA: GRAN CASA DE huéspedes, Teniente Rey 38, altos. Tenemos dos habitaciones a la calle, con baño privado, propias para matrimonios. Magnífica comida. Casa de absoluta moralidad y orden.

GALIANO NUMERO 84, ALTOS DEL café «La Isla». Alquilo espléndido apartamento de dos habitaciones, con baño. En la misma, habitaciones con y sin vista a la calle. Exquisita comida. Estricta moralidad.

CASA DE HUESPEDES: OFRECE mos a familias habaneras y del interior, habitaciones con toda asistencia, desde $35.00 dos personas; una, desde $25.00. Excelente comida y moralidad. Prado 65 y Obispo 127, A-9009 y A-9069.

CASA DE HUESPEDES: SE ALQUI- la una habitación con lavabo y agua corriente, a matrimonio sin niños u hombre solo, con toda asistencia. 16 número 12, entre Línea y Once. Telf. F-6178, Vedado. Casa seria.

81— CASAS DE COMIDAS

SIRVO COMIDA, A DOMICILIO. Puntualidad, limpieza y variación. Constante en el menú. Cocina criolla y española. Telf. M-1688.

82- APARTAMENTOS

$10.00: SE ALQUILAN AMPLIOS

apartamentos interiores, de dos posesiones, cocina y luz. Agua abundante, Hospital número 9, casi esquina a Neptuno. Llaves e informes, en la misma.

J ESQUINA 21, VEDADO, APARTA- mento moderno, cómodo y fresco con buena vista. Sala, comedor, dos cuartos, hermoso baño completo intercalado, etc. Véalo hoy, informa: Avelino.

CONFORTABLE Y MODERNISIMO apartamentico con baño completo, de una habitación, para caballero de moralidad, $18.00 mensuales. Genios 32, entre Consulado e Industria. Informan en la misma. Absoluta tranquilidad.

TEJADILLO 7, SE ALQUILA UN DE- partamento espléndido, compuesto de tres posesiones, agua dentro, fresco, claro y muy amplio, con luz. Precio baratísimo.

J ESQUINA 21 VEDADO, APARTA- mento moderno, cómodo y fresco con biuena vista. Sala, comedor, dos cuartos, hermoso baño completo intercalado, etc. Véalo hoy. Informa: Informa Avelino.

APARTAMENTOS: SE ALQUILAN dos en el edificio Arcos, calle F., entre 19 y 21, Vedado. Informes, el conserje del mismo.

SE ALQUILA, EN ANIMAS 120, AL- tos, entre Campanario y Perseverancia, un departamento de 2 habitaciones, con balcón a la calle y lavabo, en casa de poca familia.

SE ALQUILA UN APARTAMENTO en el 4o. piso del edificio Carrera Jústiz, Manrique No. 2, compuesto de 4 habitaciones, recibidor, comedor y baño. Cuarto y servicio de criados. Precio: 40 pesos. Informan en el teléfono M-3940.

CASAS APARTAMENTOS, ACABA- dos de pintar, modernos, ventilados sala amplia, cuatro cuartos, precioso baño intercalado, balcones a la calle, comedor, bonita terraza, cocina de gas, calentador, baño de criados. Precios razonables. Edificio Padrón, Neptuno 251. Teléfonos U-5158 y U-5402.

CASA PARTICULAR ALQUILO ES- pléndido departamento, dos piezas amueblado, vista calle lavabo agua corriente, si desean comida; hay teléfono. Se dan y exigen referencias. Empedrado diecisiete.

83- DEPARTAMENTOS

PARA NOTARIO, ABOGADOS, CO- misionistas, etc., alquilo amplio departamento exterior con recibidor, amueblados o no, una cuadra Juzgados, Audiencia y Prado, San Lázaro 35, altos.

NEPTUNO 24, ALTOS

Frente al teatro Encanto. Se alquila confortable departamento de dos piezas, vista a la calle, propio para familia de moralidad u oficina de comisionista. Llaves e informes, en los bajos.

CASA PARTICULAR: ALQUILO DE- partamento, dos grandes habitaciones, patio y cocina. Picota 8, entre Luz y Acosta. Unico inquilino.

SE ALQUILAN, EN COMPOSTELA número 75, entre Teniente Rey y Amargura, espaciosos y frescos departamentos y habitaciones, acabados de pintar. Llaves en la misma. Informes: Francisco Torres, edificio Bacardí. Apartamento 421.

UN DEPARTAMENTO SE ALQUILA en el edificio más moderno y mejor situado de la Habana, San Rafael 37, altos, a media cuadra de Galiano.

ALQUILO DEPARTAMENTO DE DOS habitaciones, balcón a la calle, lugar céntrico, casa tranquila y sumamente fresca, en Monte 23, esquina a Cienfuegos. Referencias requeridas. Prefiérese matrimonio u hombres solos. Informan: La Mercantil, Monte 23.

ALQUILERES

83— DEPARTAMENTOS

SE ALQUILA UN DEPARTAMENTO en el tercer piso de Lamparilla 35, esquina a Compostela, propio para matrimonio, compuesto de comedor, cuarto, cocina, azotea y servicios independientes. Informan en los bajos.

DEPARTAMENTO PARA FAMILIA

Edificio Providencia, Carlos III número 12, esquina a Oquendo. Se alquila amplio, hermoso y ventilado departamento. Apresúrese. Véalo pronto. Precio razonable. Telf. M-9659.

84— HABITACIONES

UNA CUADRA PRADO, AUDIENCIA, Juzgados, alquilo dos habitaciones independientes, juntas o separadas, servicio anexo, fresquísimas. San Lázaro 35, altos.

O-REILLY 85, MEDIA CUADRA PAR que Central, punto inmejorable, se alquilan habitaciones, comida buena y variada, precio situación, agua caliente, luz, teléfono, confort. Moralidad.

EN SAN MIGUEL No. 188 SE AL- quila una habitación a señora o señorita sola, se dan y piden referencias. Hay teléfono.

MONSERRATE 93, ALTOS, ENTRE Lamparilla y Obrapía. Se alquilan bles, a precio de situación. Otros inhabitaciones con lavabo, agua y muebles, en la misma.

A MATRIMONIO O PERSONA DE moralidad, se alquila una habitación en Prado 107, segundo piso, frente al Capitolio. También, con comida.

BELASCOAIN 64 ALTOS BOTICA HA bitación con balcón a la calle, lavamanos agua caliente, otra en azotea, baño privado, muy buena comida, toda asistencia, dos personas 35 pesos. U-5064.

CARLOS III 2 ESQUINA BELAS- coaín amplio salón de esquina con balcón, luz, teléfono, agua caliente, comida si desea.

HABITACION GRANDE INTERIOR independiente hombre solo, luz, seis pesos. Manrique 1 D, altos. Mañana mediodía.

SE ALQUILA UNA HABITACION EN la azotea con sus servicios a señora o señorita. Extricta moralidad. Jovellar 38, último piso.

VEDADO, LINEA No. 28 CASI ES- quina J. Alquílase fresca habitación toda asistencia únicamente. Buena comida, buen trato, moralidad, comodidad, economía, economía. Comunicación todas partes. Teléfono F-6328.

EN CASA DE FAMILIA SE ALQUI- la a hombres solos una habitación fresca, con balcón a la calle. Entrada independiente. Exigen referencias. Trocadero y Consulado, altos del café, 2o. piso.

A SEIS PESOS SE ALQUILAN ES- paciosos cuartos en Figuras 94. Cada uno tiene su cocina. Luz toda la noche.

SE ALQUILA UNA SALA, EN LA lujosa casa de Aguila número 107, altos.

GALIANO 103, ENTRE SAN JOSE y Barcelona. Habitaciones espléndidas, con lavabos, agua caliente abundante, regios baños, hermosa terraza. Excelente comida. Moral absoluta. M-7380.

PRADO 111 FRENTE AL CAPITOLIO se alquila magnífica habitación. Se toman referencias.

UNA HABITACION A LA CALLE EN casa decente, con luz, limpieza, llavín, agua siempre. Todos los vehículos pasan por el frente. Preferimos hombres. Neptuno 57.

HERMOSA HABITACION CON BAL- cón a la calle Baños con agua caliente a todas con o son muebles. Calle San Miguel No. 15, entre Industria y Consulado.

VEDADO. EN CASA PARTICULAR honorable, a señora o señorita de extricta moralidad, se alquila una habitación amueblada, con comidas. Servicio fino. Informan F-5044.

CASA DE FAMILIA ALQUILA AM- plia habitación junto al baño con o sin comida, y muebles a hombres solos de moralidad. Concordia 100, bajos izquierda. Teléfono A-7983.

SEÑORA EUROPEA ALQUILA UNA habitación amueblada, único inquilino. Teléfono: U-6286.

SE ALQUILAN AMPLIAS HABITA- ciones con agua corriente, Manrique 125 entre Reina y Salud y Desagüe y Belascoaín.

EN AGUIAR 112, 2o. PISO SE ALQUI lan 3 amplias y frescas habitaciones, juntas o separadas, en casa particular, con comodidades a personas de moralidad.

PARA HOMBRE SOLO SE ALQUI- la bonita habitación amueblada, vista al mar. Se exigen referencias. Edificio Carrera Justiz. Manrique 2 Apartamento 23.

SE ALQUILAN DOS HABITACIONES grandes, otra pequeña muy ventilada con su baño, azotea. Entrada completamente independiente, 15 pesos. Milagros 99, altos, entre Juan Bruno Zayas y Luz Caballero, Víbora. No molesten bajos. Omnibus Mendoza-Ayuntamiento esquina.

VEDADO: CALLE LINEA, FAMILIA honorable alquila hermosa habitación con lavabo corriente y baño al lado, propia para 2 o 3 personas. Solicitamos referencias. Servimos magnífica comida. Precio reducido. Telfs. F-3569 y F-5632.

SE ALQUILA HABITACION A HOM- bres solo casa particular. Amistad 22, altos.

SE ALQUILAN DOS HABITACIONES con entrada independoiente a matrimonio sin niños u hombres solos. 10 de Octubre 587 A, Tintorería.

"EDIFICIO CUBA", SEIS PISOS,

Empedrado número 42. Se alquilan amplias y ventiladas habitaciones, muy baratas, elevador, lavabo, luz toda la noche. Orden y moralidad. Teléfono M-5113. B-4

FOLLETIN 53

MADRINITA BUENA

Por RAFAEL PEREZ Y PEREZ

Una novela larga y completa. De venta en la librería «Wilson», Obispo 52. Telf. M-3850

ponía desagradable y hosco, pero ya era tarde, ya había caído en la trampa. Comprendía que su única salvación estaba en la huida. De súbito, tomó su partido. Sí, era lo mejor. Echar a correr y largarse hasta la hora de somer, yendo a esconder su murria en cualquier rincón o barranco insospechado donde no pudiese encontrarle Pilar Acuña. Sigilosamente, como un ladrós, se cambió de ropa, vistiéndose el traje de montar, y en la mano el fieltro flexible, los guantes y el látigo, bajó a pasos levísimos la esralera hasta desemborar en el patio de las daballerizas. A su palmada perentoria acudió un molo de cuadra.

—Lliéveme usted en seguida un caballo cualquiera ensillado a la puerta del jardín que cae al parque por la parte Norte.

—¿La puerta de las madreselvas, que decimos acá?

—Sí, la puerta de las madreselvas.

—En seguida, señor.

Desde la ventanita de su ropero que caía precisamente al patio de las caballerizas, oyó y presenció la breve escena la doncella de Pilar Acuña que había entrado a buscar un quimono para desvertir a su dueña.

—Ahora mismo está pidiendo un caballo el señor conde de Arústegui

—¿Con este sol?—dio distraídamente Pilar, ocupada en pulir sus uñas.

—Ha dicho que se lo saquen a la puerta de las madreselvas.

—¿La puerta de las madreselvas? ¿Dósde está eso? Es bonito el nombre.

—¿Sabe la señora dónde está el jaulón de las palomas chinas? Pues a lo largo de esa tapia está la puerta de las madreselvas.

—Ya, ya sé.

Continuó puliéndose las uñas tranquilamente sin dar señales de haberse interesado lo más mínimo.

—¿Dessudo a la señora?—invitó la doncella con el quimono al brazo.

¡Jchs!..., no sé qué haga; no tengo hoy mucho sueño.í. ¿Sabes lo que voy a hacer? Me bajo al salón japonés a jugar al ajedrez con Laval. Puedes acostarte si quieres hasta media hora antes del té.

Salió con paso lento y cimbreante de su cuarto, como persona que no tiene prisa, pero tan pronto hubo doblado la primera esquina del coredor, pareció que le hubiesen salido alas. Tal corría. Entróse en las propias caballerizas. Un mazo terminaba de ensillar el caballo de Arústegui, y los demás dorm6an seguramente la siesta sobre los haces de heno y alfalfa fresca.

—¿Ese caballo es el que ha pedido el señor conde de Arústegui?—preguntó fascinando al mozo con su sonrisa.

—Sí, señora Condesa.

—Está bien; ensílleme para mí la pegua blanca y haga el favor de llevarla con el caballo del señor Conde, a la puerta de las madreselvas.

—En seguida, señora —respondió el mozo, como un cuarto de hora antes había respondido a Carlos Arústegui.

Pilar no podía perder un minuto. Subió las escaleras con tanta rapidez que cuando llegó a sus aposestos no podía casi respirar. La doncella, cumpliendo sus órdenes, se había ido a dormir un rato y así ella misma se vistió su traje de montar tan rápidamente que cuando atravesó cautelosamente el hall y salió bajo la marquesita, todavía el conde de Arústegui so había aparecido. Muy satisfecha de lo bien que iban saliéndole sus planes, continuó su camino en línea recta por los senderos enarenados del jardín, derechita hacia la puerta de las madreselvas. Caía un sol de fuego; menos mal que la brisa suavizaba un poco el calor; pero no se oía una voz, ni un cantar, ni unruido; todo el mundo dormía, y el que no dormía reposaba perezomamente. Un momesto después Arústegui recorría el mismo camino que Pilar, ... de Pilar.

Y todo hubiera salido a pedir de boca, si la duquesa de Arjona no hubiese presenciado aquel intrigante desfile a través de la persiana caída de una puerta-ventana de la biblioteca, donde leía y daba cabezadas alternativamente.

«¡Hola!, ¿qué es aquello? ¿Pilar Acuña en traje de montar y a estas horas y sola y como escondiéndose?»

Toda su naturaleza nerviosa y avispada se despabiló olfateando la aventura.

Y así fué cómo con toda su sensibilidad concentrada en los ojos adivinó más bien que vió la silueta de Arústegui en aquel aspecto de recato y de misterio escondiéndose por entre la fronda y un momento después al palafrenero con los dos caballos caminando tranquilamente por un sendero orlado de geranios.

«Estos van a correrla—pensó Niní. —Bien está; pero ese pobre de Arústegui que anda haciendo equilibrios para escabullirse de la Acuña, va a caer en la trampa como un doctrino.... ¡Parece mentira que los hombres cuando han querido de veras a una mujer no acaben de conocerla del todo! Por algo cuentan que el amor es ciego... Pero sería una lástima, porque esa María es muy simpática y no se merece que le dé un disgusto una niña tonta. Ahora verás tú».

Entró muy decidida en el salón y le hizo una seña a Piedita que estaba charlando con la Arústegui, recién llegada de sus aposentos, repantiagadísima en una mecedora de junco. Los hombres fumaban en el contiguo gabinete y hasta allí llegaba el seco ruido de los tacos en el billar: la partida de carambolas de Puche y Larramendia. La Duquesa, después de hacer su seña a Piedita, salió al jardín y la esperó impaciente sentada en un banco de azulejos doselado por frondoso parral cargado de racimos de ambarinos. La jovencita tardó un poco en llegar; había tenido que darle una excusa a la Arústegui.

—¿Dónde está Julián Queipo?—preguntó a quemarropa, Niní.

—En el billar, me parece, a no ser que se haya ido a dormir la siesta— contestó un poquitín atónita Piedita.

—Bueno, pues, lo buscas...

—¿Yo?

—Sí, tú. Lo buscas y le dices que Arústegui y Pilar han salido juntos, a caballo, por la tapia del Norte. Al menos, para allá iban. A mí me da muy mala espina esta salida y.... bueno, se lo cuentas a Julián que él es muy largo y ya sabrá qué hacer. Vivo, ¿eh?, y que no se entere María Arústegui, porque va a tener un disgusto y no hay necesidad. Corre

Lleno de asombro se quedó Julián Queipo cuando Piedita le transmitió el recado de la Duquesa. ¿Conque de xcursión clandestina, es decir, de aventura? Le admiró la audacia de Pilar; era menester estar loca de remate para atraeverse a una cosa así en casa de Adelaida Fajardo, y le dió coraje la simpleza de Arústegui, porque un hombre de mundo como él, era ridículo que se dejase cazar como una mariposa. Despidió a Piedita y trató de ordenar sus ideas. Tratábase de evitar que hubiese un escándalo. Lo de menos era el paseo. En las costumbres modernas el que una mujer y más si es casada saliera de paseo con un hombre, era cosa corriente que no tenía nada de particular. Pero las circunstancias que rodeaban éste caso, sí tenían, y mucho, y forsozamente habían de dar en qué pensar. La hora, la actitud de misterio, daban a un paseo inocente toda la apariencia picante de una aventura de cierta índole. Este juicio estaba reforzado por los antecedentes de Carlos y Pilar, aquel amor de toda su vida, contrariado y roto por la fatalidad... ¿Quién no habría de creer en una rebeldía violenta, ni pensar mal de aquel extraño paseo durante la siesta abrasadora? Un escándalo, se daría un escándalo del cual saldría muy malparado el nombre que María Riverdal había sabido conservar incólume a pesar del abandono, del alejamiento, del desamor de Carlos... Julián dió una patada en el suelo y dejó escapar una interjección de esas que parecen servir de válvula cuando la cólera nos hincha. ¡Lástima de mujer, no pudiera haber sido suya! ¡Tan completamente feliz que hubiese sido él y que hubiese podido hacerla a ella! Había que evitar el escándalo y había que evitar también darle un enorme disgusto a María Riverdal, ya muy trabajada por los celos y por la violencia de su situación. Julián Queipo se fué a la cuadra. El único mozo que encontró dormía beatíficamente sobre un haz de paja. No le despertó. El mismo sacó del pesebre una jaca andaluza, nerviosa y viva y por sus propias manos la embridó y ensilló. La brisa había dejado de soplar en un cambio brusco del viento. Había un poniente que abrasaba.

... ...

Se encontraron los dos en la misma puerta de las madreselvas.

—¡Hola!

—¡Hola!

Carlos sintió el repentino impulso de echar a correr. Estaba inquieto y rabioso. En las pupilas de Pilar había un no sé qué de felino que ponía audacia y mordacidad en ellas.

—¿De paseo a estas horas?—preguntó Pilar con lagotera suavidad en la voz.

¡Oh!, cómo conocía él aquella voz

M.E.C.D. 2016

ALQUILERES

84. HABITACIONES

SE ALQUILAN HABITACIONES, EN la lujosa casa de Aguila 107, altos, con vista a la calle, teléfono y agua corriente.

SAN NICOLAS 76 A, BAJOS, ENTRE Neptuno y San Miguel, alquilo una habitación con lavabo para señora o caballero solo, de moralidad. Casa de familia. Hay teléfono.

SEÑORA VIUDA EXTRANJERA ALquila dos hermosas habitaciones, juntas o separadas con o sin muebles con su baño completo, se habla español, francés e inglés, Fialbard, Jovellar No. 35 B, 2o. piso entre Aramburo y Hospital.

SE ALQUILA HABITACION, CON sus servicios modernos, entrada independiente, a personas de moralidad. Informes: San Lázaro y Perseverancia, bar.

ALQUILO AMBLIA HABITACION, 8 pesos, en casa matrimonio solo a hombres solos o matrimonio solo. San Rafael 109, entre Gervasio y Escobar, bajos.

SE ALQUILA UN CUARTO EN CASA particular a persona de moralidad con o sin muebles. Concordia 177 A, 2o. piso.

85— NAVES Y LOCALES

ALQUILO DOCAL PARA BODEGA armatostes, mostrador, nevera, todo moderno. Mucha barriada, sin competencia. Havana Park esquina Sánchez, Paradero Cerro.

MUY BARATO. SE ALQUILA HERmoso salón con 232 metros próximo a Galiano en Dragones 23, propio para almacén de tabaco o de azúcar o ferretería o harina, industria de fábrica de sombreros, etc. La llave en los altos. Informan teléfonos A-8288 e I-5639.

SE ADMITEN PROPOSICIONES, PAra el Salón de Bellezas del Hotel Sevilla Biltmore. Dirigirse a la Administración.

ALQUILO EN 14 PESOS UNA NAVE de 150 varas sin columnas, puerta metálica. Aloambique 28, cerca Calzada Vives. Informes: Monte 327 café. Teléfono M-4301.

SE ARRIENDA PARTE DE UN LOcal en un establecimiento conocido en esta capital o se entra en el negocio, para vender artículos d caballeros. Informes: Amistad 46, último piso. Oficina. Horas de 8 a 10 a.m. Hay que tener referencias.

ESQUINA SE ALQUILA EN EL BArrio Agua Dulce, lado de fábricas Crusellas, Ambrosía, propia para café, bodega o puesto frutas grande. Informes Busto, I-3179.

$30 Se alquila amplia nave, en **Cruz del Padre núms. 2-6** Propias para industrias o depósitos, a una cuadra de Infanta. Informes en Genios esq. a Morro. Telf. M-6747.

PRADO ENTRE SAN MIGUEL Y San Rafael propio para oficinas exhibiciones u otro giro análogo, se alquila este amplio local, bajos del Hotel Telégrafo. Informes Sola y Godoy. M-2943.

$25 Se alquila este magnífico local, propio para comercio, en **Belascoaín número 7-B.** Informan: Genios esquina a Morro. Telf. M-6747.

O.REILLY NUM. 22

Propio para establecimiento. Se alquilan los bajos de esta casa. Las llaves en los altos. Informes: San Pedro núm. 6. Telfs. F-1269 y A-9619.

OBRAPIA NUM. 51

Se alquilan dos locales, propios para almacén. La llave en Obrapía número 42, «La Caoba». Informes: San Pedro número 6. Telf. A-9619.

GRATIS

3 MESES ALQUILER
Para Restaurant o Cafetería
Magnífico Local en Edif. Carreño, Marina 2
CONTRATOS POR AÑOS
VEALO Y OFREZCA
Telf. M-6747
Informes: Genios y Morro

TENIENTE REY NUM. 13

Propio para establecimiento o almacén. Se alquila el piso bajo de esta casa. Llaves e informes: San Pedro número 6. Telfs. F-1269 y A-9619.

LOCAL DE 28 POR 7 METROS, CON alquiler módico. Se cede el contrato mediante regalía. Industria número 114, entre Neptuno y San Miguel. Horas hábiles.

SE ALQUILA UN LOCAL DE ESquina preparada para carnicería y otro local para puesto de frutas, a precio de situación. San Ignacio y Jesús María.

GALIANO

Y SAN LAZARO
El mejor local de La Habana.
APROVECHE
Unica Oportunidad de Alquilarlo
VEALO Y OFREZCA
CONTRATOS POR AÑOS
Informes: Genios y Morro
Telf. M-6747

ALQUILO ESQUINA PARA BODEga con armatostes, mostradores vidrieras. Calle Barreto esquina Gutiérrez, Calzada Columbia frente a las casas de El País. Alquiler $15.00. Llaves al lado, dueño F-2760.

LOCAL, CRISTINA ENTRE 10 DE Octubre y San Joaquín. Puede verse a todas horas. M-6917 frente a gu a Dulce, $35.00

$25 Se alquila amplio local, en **18 entre 9 y 11** Frente al Paradero de los Tranvías, propio para comercio. Informes: Genios esquina a Morro. Telf. M-6747.

GRAN ESQUINA UNICA BODEGA buen barrio Víbora, una cuadra Calzada. Magníficos enseres completos, alquílase $18. Véala Milagros esquina a Buenaventura.

BELASCOAIN 121, ALTOS, ENTRE Reina y Pocito, lujosa, garage para 3 máquinas. Informan en teléfono M-3622 de 2 a 3.

$10 Se alquila amplio local de esquina, en **O.Farrill y José Antonio Saco** Véalo y alquílelo. Informes: Genios y Morro. Teléfono: M-6747.

SE ALQUILA UN MAGNIFICO LOcal, salón corrido, frente de cristales, ya preparado para cualquier negocio, en Neptuno 42, esquina a Amistad, frente por Amistad. Alquiler: 35 pesos.

ALQUILERES

85. NAVES Y LOCALES

SE ALQUILA UN LOCAL, PROPIO para establecimiento, San Miguel número 9, casi esquina a Consulado.

CUBA ESQUINA A AMARGURA.

Se alquila amplio local, planta baja, 6 puertas, propio para oficina, industria o comercio. Informes: Muralla 71.

ALQUILO NAVE MODERNA, DESagüe 77 casi esquina Franco, tres cuadras Belascoaín. Cementada, cielo raso, azotea, 556 metros. Baratísima. Llaves: Desagüe 55 casi esquina Oquendo.

SE ALQUILA PARA ALMACEN DE tabaco Dragones 92 entre Manrique y Campanario preparada para almacenar tabaco con cámara de fumigar. Superficie 490 metros.

SE CEDE UN BONITO LOCAL

Con buenos espejos, estantes de cristal, vidrieras, etc., propio para distintos giros o vendemos todos los estantes. Lugar céntrico, dos puertas del Ten Cent de San Rafael. Amistad No. 61.

87. HABANA

ALQUILO TERCER PISO EN VILLEgas No. 34 esquina a Progreso, compuesto de sala, comedor, tres cuartos, baño completo y cocina. Informan Tejadillo No. 68, segundo piso, se exigen referencias.

SE ALQUILA UN PISO BAJO MOderno con todo el confort en la casa Valle No. 29 al lado de la Esquina de Infanta. Informan teléfono M-4671

ALQUILO SAN MIGUEL No. 152, altos, sala, saleta, comedor, tres cuartos, baño intercalado completo, baño y servicio de criados, cocina. Informes: A-0384.

SALUD No. 158 ESQUINA OQUENdo primer piso. Se alquila con sala, comedor dos habitaciones, baño intercalado. Informan en la bodega.

SE ALQUILA EL SEGUNDO PISO de Perseverancia 61, de sala, dos cuartos, baño completo intercalado, comedor al fondo, cocina y servicio. La llave allí mismo. Informes: Telfs. F-3414 y A-6612.

PARA PROFESIONALES U OFICInas se alquila amplia sala en San Miguel 118, altos, Véase a todas horas.

CONCORDIA 145, ALTOS, A MEDIA cuadra de Belascoaín: sala, tres habitaciones, baño intercalado, comedor al fondo, cuarto y servicio de criados. Llaves en los bajos. Informan: A-6128.

ALQUILO CASA, CRESPO 51, CASI esquina a Virtudes: cinco habitaciones, propia para sastrería o pequeña industria. Puede verse a cualquier hora. Informan: Aguila 276.

SE ALQUILA MODERNO TERCER piso, O-Reilly 112, altos del café «El Tesoro», con bonita terraza, sala, 3 cuartos, lujoso baño intercalado, cocina y comedor al fondo y servicio de criados.

INFANTA 32, ENTRE SAN RAFAEL y San José: amplios bajos, modernos, portal, sala, saleta, 4 habitaciones, baño intercalado, comedor, cuarto y servicio de criados. Verse, de 10 a 5. Informes: Infanta 32, altos.

SE ALQUILAN DOS BAJOS, EN GERvasio 17 y 19: el primero sala, saleta, cuatro cuartos, baño intercalado, comedor, cocina, cuarto y servicio de criados. El segundo sala, saleta, tres cuartos, baño intercalado, comedor, cocina, cuarto y servicio de criados. Abiertos, de 2 a 5. F-4262.

SE ALQUILAN LOS MODERNOS ALtos de Gloria 181 sala, saleta, tres cuartos, baño intercalado, comedor y cocina, llave en los bajos. Informan: teléfono A-7747.

SA MIGUEL ESQUINA SAN FRANcisco, cerca Neptuno, Infanta. En lechería informan. Alquiler altos $34. Bajos dos ventanas, $32. Amplios, agua siempre. Rodeados líneas tranvías. F-3335.

SE ALQUILA SEGUNDO PISO MONte 64 por Indio, derecha, informan en el primer piso izquierda. Comedor, sala, tres habitaciones, todos los servicios modernos.

SE ALQUILA AMPLIA CASA FLOres 19, sala, comedor, 4 cuartos bajos y uno alto, baño intercalado, agua fría y caliente a una cuadra del Mercado Unico entre Estévez y Matadero. Llave en la misma. Informa Pérez, Suárez 7, altos, de 1 a 3.

SE ALQUILA TENERIFE 87, BAJOS entre Rastro y Belascoaín, de sala, comedor, dos cuartos, baño completo, y cocina. La llave allí mismo. Informes: F-3414 y A-6612.

ALQUILO ALTOS MODERNOS, DEcorados, baño completo: 28 pesos, cerca del Capitolio, Someruelos número 25.

INDUSTRIA NUM. 27

Entre Refugio y Genios. Se alquila el piso alto de esta casa, con comodidad para regular familia: tres habitaciones, sala y saleta, en los altos; y dos, en la azotea. Llaves e informes: San Pedro número 6. Telf. A-9619, Dr. Arturo A. Vázquez.

SAN PEDRO NUMS. 24 Y 26

Se alquilan los hermosos altos, derecha e izquierda y bajos de esta casa, frente a la brisa y a la Plazoleta de Luz. Cuenta con comodidades para larga familia, bufete, consultorio, consignación de vapores, etc., etc., y amplias habitaciones, en la azotea. La llave e informes: San Pedro número 6. Dr. Arturo A. Vázquez. Teléfono: A-9619.

DAMAS NUM. 47

Entre Paula y San Isidro. Se alquila esta casa, compuesta de ocho habitaciones, pudiendo dedicarse el frente a industria y el resto a vivienda. Llaves e informes: San Pedro número 6. Dr. Arturo A. Vázquez. Teléfono: A-9619.

SOL NUM. 2

Se alquila el primer piso de esta casa, con sala, 4 habitaciones, comedor al fondo. Llaves e informes: San Pedro número 66. Telf. A-9619.

SE ALQUILAN LOS ESPLENDI-

dos altos de Monserrate 7, con fondo a la calle Habana: sala, recibidor, seis cuartos, dos baños, comedor, cuarto y servicio de criados. La llave en los bajos. Informes: A-9539. Sr. Colmenares.

EN EL PUNTO MAS CENTRICO DE la Habana Prado 111 frente al Capitolio, alquilo magníficos entresuelos que constan de gran salón corrido propio para oficina u otra industria cualquiera. Muy baratos. Se toman referencias.

SE ALQUILA UNA SALA, CON BALcón a la calle, en Apodaca número 2, letra B., primer piso.

ECONOMICAS

Casas de sala saleta, comedor, 2 3, 4 y 5 habitaciones, baño intercalado, cocina, cuarto y servicio de criados, en los mejores lugares de la Ciudad.

HABANA	
Acosta y Compostela, altos	$ 37.00
Lindero núm. 24	11.00
Neptuno 33, altos	52.00
VEDADO	
Calle F. núm. 235, entre 23 y 25	36 00
Calle 18, entre 9 y 11	20.00
Doce y 23	$ 17.00
13 Núm. 6. esq. a M	22.00
VIBORA Y CERRO	
Casas de sala, saleta, comedor, 2 y 3 habitaciones y baño intercalado.	
Atocha 8½	$ 10.00
Correa 5-E., altos	15.00

OFICINA. GENIOS ESQ. A MORRO
TELEFONO: M-6747

ALQUILERES

87. HABANA

REINA 58, BAJOS, PROPIA PARA comercio, entre Manrique y Campanario: sala, saleta, comedor, 2 habitaciones. Llaves: Reina 88, altos. Telfs. M-7989 y M-9323.

NEPTUNO Y AGUILA No 42 ESQUIna, moderno, clarísimo, fresco, sala, comedor, tres habitaciones, lujoso baño centro tiendas y teatros. Exijo referencias. Informan: Bar «Trío», altos café Vista Alegre. Departamento número 1.

ALQUILO PISO MODERNO NUEVO, 5 habitaciones, 3 terrazas, sala, saleta, comedor, baño intercalado, servicio criado. Belascoaín 114 llaves en el almacén de tabaco. Informes: Ruisánchez, M-2024.

VIRTUDES 104, BAJOS: SALA, SAleta, dos habitaciones, baño, cocina: 30 pesos. Verla, de 10 a 11 a. m. Informan: Milagros entre Luz Caballero y Bruno Zayas.

ALQUILO: VAPOR 8, BAJOS, MEdia cuadra del Parque Maceo: sala, recibidor, tres cuartos, baño intercalado, coedor, cocina de gas, cuarto de útiles, cuarto y servicio de criados: 30 pesos. Dueño, en la misma.

NEPTUNO Y AGUILA $42.00, ESQUIna moderna, clarísima, fresco, sala, comedor, tres habitaciones, lujoso baño, centro tiendas y teatros. Exijo referencias. Informan Bar «Trío» o altos café Vista Alegre, Dpto. 1.

NEPTUNO 236-A., TERCER PISO, entre Espada y San Francisco: sala, saleta, tres cuartos, baño intercalado de lujo, comedor, cuarto y servicio de criados. Informes: Hotel Royal Palm. A-7277.

SUBIRANA 78, BAJOS, ENTRE DEsagüe y Benjumeda: sala, saleta, tres cuartos, baño intercalado, agua fría y caliente, cocina de gas, servicio de criados, patio y traspatio. Precio: 25 pesos. Puede verse, de 2 a 4. Telf. U-4910.

ALQUILO: SUBIRANA LETRA B., entre Sitios y Peñalver: sala, comedor, dos cuartos, cocina y servicios: 18 pesos. La llave en la Bodega, esquina a Peñalver.

ALQUILO EN 40 PESOS, PLANTA alta, recibidor, sala, comedor, tres habitaciones, baño completo, habitación y baño de criados, cocina y patio. Carlos III y Almendares. Llaves e informes: Bodega. U-6772.

HABANA CALLE RAYO No. 47, ALtos a cuadra y media de Reina, se alquila casa sala, saleta, 2 cuartos, cocina y baño, $23. F-2736.

ALQUILO LA COCINA, COMEDOR Y una o dos habitaciones; lujoso baño completo, con luz, casa particular; único inuiglino; absoluta moralidad. Nepituno 208, entre Oquendo y Sooledad.

SE ALQUILAN 2 CASAS ALTAS Y bajas con sala, 2 cuartos, comedor y baño, una cuadra de Marina, entre Hornos y Hospital. Príncipe 13.

SE ALQUILA: SAN LAZARO NUMEro 376, entre Aramburo y Hospital. Casa de sala, comedor, dos habitaciones, baño intercalado completo, cocina. Llaves en la misma. Informes: U-5858.

SE ALQUILAN: SAN LAZARO NUmero 388, entre Hospital y Espada. Casas de sala, dos habitaciones, baño y cocina. Llaves en las mismas. Informes: U-5858.

SE ALQUILAN: VAPOR NUMERO 2-A., entre Marina y Hornos. Apartamentos de dos habitaciones, con luz, desde $12.00. Informes: U-5858.

SE ALQUILAN: VAPOR NUMERO 43, entre Espada y Hospital. Apartamentos de dos habitaciones, con luz, desde $10.00. Llaves en los mismos. Informes: U-5858.

SE ALQUILAN: VAPOR NUMERO 7, entre Espada y Hospital. Casas de sala, comedor, dos habitaciones, baño y cocina. Informes: U-5858.

SE ALQUILA: JOVELLAR NUMEro 12, entre Aramburo y Hospital. Casa de recibidor, sala, 3 habitaciones, baño, comedor, cocina, cuarto y servicio de criados. Informes: U-5858.

SE ALQUILA: MAZON NUMERO 32, esquina a Valle. Casa de sala, 3 habitaciones, baño, comedor, cocina, cuarto y servicio de criados. Llaves en la misma. Informes: U-5858.

SE ALQUILA: ARAMBURO NUMEro 14, esquina a San Lázaro. Casa de sala, comedor, dos habitaciones, baño completo, cocina. Informes en la misma. U-5858.

SE ALQUILAN: OQUENDO NUMERO 24, entre San Rafael y San José. Apartamentos de 2 habitaciones, baño y cocina, con luz, desde $12.00. Informes: U-2208.

MALECON 338 ENTRE GERVASIO y Belascoaín. Se alquila espléndido segundo piso alto con terraza, sala, comedor, 4 cuartos, olujoso baño, etc. Precio: 50 pesos. Exígense referencias. Informan: Aguiar 19, Teléfono M-3032.

EN $22.00 SE ALQUILA LA FRESCA y ventilada casa(calle Agustín Alvarez número 19, entre Marqués González y Oquendo a dos cuadras de Belascoaín. Acabada de pintar, agua abundante y alumbrado toda la noche; sala, comedor corrido, tres habitaciones, cocina, patio y servicios. Llaves en el número 10. Informes: edificio Bacardí, apartamento 421, Francisco Torres. Teléfono A-7830.

SE ALQUILA OFICIOS No. 24 ES

quina Amargura (frente a la Lonja) edificio de dos plantas propio para Compañía de vapores u oficinas. Llaves e informes en Oficios No. 22, altos, teléfono M-9837.

88 VEDADO

VEDADO $15.00 ALQUILO APARTAmento moderno comedor, dos habitaciones, baño completo, calentador, cocina y patio, todas comunicaciones enfrente. 23 308 entre B y C. Verse de 3 a 6.

LINEA 77 (A), ENTRE DOS Y CUAtro. Portal, sala, recibidor, cuatro habitaciones, dos baños, comedor, pantry, cocina, dos cuartos criados, baño criados, patio, traspatio, garage. Teléfono F-3628.

VEDADO, CASA MODERNA TRES habitaciones y demás comodidades. Calle 27 No. 434 entre 6 y 8.

SE ALQUILA: $35.00

Los modernos altos de la calle Doce número 25, Vedado. Compuestos de sala, saleta, 4 cuartos, baño moderno. Llaves encargado. Informes: Compostela 94.

EN LO MAS CENTRICO DEL VEdado, calle 19 número 521, entre 16 y 18, a una cuadra de 23 y dos de 12. Se alquilan magníficas casitas, compuestas de sala, 2 habitaciones, cocina, patio, servicio y d ucha. Precio: 14 pesos, con luz. Informes: Telf. F-4271. Llaves en el número 521, bajos.

VEDADO: CHALET DE DOS PLANtas. Altos: cinco habitaciones, dos baños, recibidor, terraza. Bajos: sala, saleta, comedor, recibidor, garage y servicio de criados. F-3508.

C. NUMERO 67, ALTOS, ESQUINA a 21; y C. número 65, bajos: sala, saleta, terraza, 5 y 3 habitaciones, respectivamente, cocina, baños, comedor, etc. Precios módicos. Informan: C. número 65, bajos.

VEDADO, ALQUILO $40.00 CASA DE altos y bajos, 21 313 entre B y C, 3 habitaciones, baño completo, bajos sala. comedor, cocina, dos cuartos traspatio, frutales, verse únicamente 3 a 6.

SE ALQUILA UNA CASA CALLE 17 No. 5 altos, entre N y O informan en la misma. Vedado.

VEDADO. ALQUILO HERMOSOS MOdernos altos, cómodos y espaciosos, B 141 esquina a 15. Alquiler cincuenta pesos. Llave en los bajos. Informes: Cerro 697.

ALQUILERES

88— VEDADO

VEDADO. CALLE 17 No. 595 ENTRE 26 y 28, se alquila casa sala, terraza, 5 cuartos, comedor al fondo, baño intercalado, cocinamoderna $30. Telf. F-2736.

27 NUM. 9, VEDADO

Entre Marina y Hospital. Se alquila el piso bajo de esta moderna casa, dotado de 3 habitaciones, sala, saleta, comedor al fondo y baño intercalado. Para más informes: San Pedro 6. Telf. A-9619.

AVE. WILSON NUM. 129, ESQ. A 16, VEDADO

Se alquila el piso alto, derecha, de esta moderna casa, con comodidad para familia de gusto. Llaves e informes: San Pedro número 6. Dr. Arturo A. Vázquez.

SE ALQUILAN DOS BAJOS EN GERvasio 17 y 30; el primero sala, saleta, cuatro cuartos, baño intercalado, comedor, cocina, cuarto y servicio de criados. El segundo sala, saleta, tres cuartos, baño intercalado, comedor, cocina, cuarto y servicio criados. Abiertos de 2 a 5. F-4662.

11 NUM. 155, ENTRE J. Y K.

Se alquila en lo mejor del Vedado, hermosa casa de altos. Compuesta de terraza al frente, sala, saleta, 5 habitaciones, baño, comedor al fondo, cocina, pantry y cuartos y servicio de criados y dos amplios salones, que se pueden destinar a biblioteca, salón de música, etc. Once número 155, entre J. y K. Informan: Genios esquina a Morro. Telf. M-6747.

ALTOS SALA, SALETA, TRES CUARtos baño moderno, comedor, cocina gas o carbón. Cuarto y servicio de criados. Calle 15 entre 18 y 20, Vedado. Informes bajos. Tres líneas guaguas esquina.

SE ALQUILAN LOS ALTOS DE LInea 112, entre Seis y Ocho: sala, portal, recibidor, cinco cuartos, baño completo, comedor, cocina, cuarto y servicio de criados. F-3288.

21 ENTRE M Y N, VEDADO, UNA cuadra del Hotel Nacional hermosos altos fabricados por Max Borges con gran sala, hall, lujoso comedor, cuatro grandes habitaciones con dos lujosos baños intercalados, cocina de carbón y gas, pantry, cuarto criados con servicio sanitario y garage. Llave en bajos informan Ayestarán y Domínguez. Teléfono U-7266.

MODERNOS BAJOS A LA BRISA, acabados de pintar 3 cuartos y uno criado sin garage, $45 sin rebaja calle B 250 entre 25 y 27 informes: F-2225.

SE ALQUILA EL PISO ALTO DE LA casa 21 número 244 entre E y F, Vedado, compuesto sala, recibidor, cuatro cuartos, comedor al fondo, cocina y baño completo en 27 pesos. Llaves al fondo Edificio Arcos, Conserje Heliodoro. Informan: Sr. Mallada, M-3741.

EN $25.00, SE ALQUILAN LOS MOdernos y frescos bajos, Diez número 197, entre 19 y 21, Vedado; acabados de pintar; sala, dos habitaciones, saleta, cocina de gas, calentador y baño completo. Llaves en la misma. Informes: Francisco Torres, Edificio «Bacardí» Apartamento 421. Teléfono A-7830.

SE ALQUILA O No. 8, EDIFICIO PIloto, frente parque Maine, un piso con muchas comodidades puede verse todas horas. Informes y llave, en la misma.

MODERNOS ALTOS A LA BRISA, con entrada amplia independiente, sin otra casa en sus costados ni fondo, sala, recibidor, 4 cuartos y uno criado con servicio 2 terrazas con garage, agua abuindante terminándose de repararar y pintar, en 70 pesos. B. 250, entre 25 y 27. Informes: teléfono F-2225.

15 ESQUINA 20. VEDADO

Se alquilan dos locales propios para bodega y carnicería, el primero con mostrador, armatoste y puerta metálica, el segundo con mostrador, nevera y zócalo sanitario de azulejo. Informan: F-5678 y A-1112.

89. CERRO Y PALATINO

SE ALQUILA UNA CASITA MOderna, calle Fomento número 31, Reparto Palatino. Tiene portal, sala, comedor, dos cuartos, patio y demás servicios. Su precio: 15 pesos y dos meses en fondo.

SE ALQUILA SANTOVENIA No. 4, Cerro, entre Patria y Saravia, sala, saleta, 3 cuartos, muy cómoda e inmediata a la calzada. Informan al lado. Teléfono F-3022. Suárez.

SE ALQUILAN LOS MODERNOS ALtos, Calzada del Cerro 873, entre Churruca y Primelles, compuestos de sala, comedor, tres cuartos, baño intercalado y cocina. Informan enfrente zapatería, de 2 a 5. Telf. F-2324.

EN $15.00 ALQUILO CASA UNION Y Ahorro 55 (Cerro) tres cuartos, comedor, cocina, lavadero y servicio. Espacio para guardar dos camiones. Puede verse de 9 a 11.

SE ALQUILA LA CASA CALZADA

del Cerro No. 759, altos, compuesta de rerraza, sala, 5 habitaciones, baño intercalado, comedor y cocina al fondo, tiene una amplia habitación en la azotea. Todo acabado de pintar. Está situada en lo más fresco y ventilado del Cerro. Informan Calzada del Cerro No. 552. Teléfono I-5074.

SE ALQUILA LA ESPACIOSA CASA Primelles No. 10, Cerro, compuesta portal, sala, comedor al fondo, cinco habitaciones, cocina, baño completo, patio y traspatio. Puede verse de 9 a.m. a 4 p.m., Informes: Sr. Mallada, M-3741.

PRENSA Y VELARDE ALQUILO bajos con sala, saleta, 5 habitaciones, comedor, cocina, baño intercalado, la llave en la bodega. $20.00. teléfono M-5005.

90—MARIANAO Y SUS REPTOS.

REPARTO LA SIERRA, EN LA CAlle C., entre 12 y 14. Se alquila un precioso chalecito, fabricado recientemente, por Max Borges. Compuesto de sala, tres cuartos, saleta, baño de lujo, cocina y garage. Precio de ocasión. Informes, su propietaría, en Vapor 43, apartamento 3, Habana.

SE ALQUILA EN LA AVENIDA DE Columbia una casa amueblada compuesta de portal, sala, recibidor, hall, 5 cuartos, 2 baños intercalados, comedor, pantry, cocina, terraza, un salón alto de biblioteca con su baño completo, garage para dos máquinas y cuarto y servicios de criados. Tiene muy bonito jardín y se desea familia que la alquile por un año. Informes: al teléfono FO-7359.

REPARTO ALMENDARES FRENTE al Parque Japonés. Calle 16 entre C y D, jardín, portal, sala, recibidor, comedor, 3 dormitorios, cuarto y servicio criados, garage, $30, I-4348 y M-8733. Llave en bodega.

ALQUILO EN AMPLIACION ALmendares Av. Séptima esquina Once casa con sala, comedor, 3 cuartos, baño intercalado, garage. Informes: A-6906.

CHALET CUATRO HABITACIONES dormitorios, garage, Avenida Cuarta entre Diez y Once, Reparto Ampliación Almendares. Precio: 45 pesos. Llave lado izquierdo. Informes: F-2939.

ALQUILO CASA LINEA TRANVIA esquina Avenida Las Palmas, Reparto Larrazábal, Columbia, portal, sala, cuatro cuartos, cocina, dos baños, patio, 18 pesos. Dueño Industria 47, bajos, Habana.

REPARTO ALMENDARES FRENTE a la panadería «la de Aguiar». Sala, saleta, doble servicio tres grandes habitaciones y una más exterior, $25 y dos meses fondo. Informes: teléfono FO-2636. Menéndez.

ALQUILERES

90—MARIANAO Y SUS REPTOS.

ALQUILO CASA MODERNA, ALTUras de Almendares: Catorce número 11, entre Calzada de Columbia y Almendares: sala, hall, gabinete, seis cuartos, dos baños, comedor, cocina, cuartos de criados, garage, etc. Precio: $70.00. Puede verse a todas horas. Informan: F-3354.

91— J. DEL MONTE Y LA VIBORA

ALQUILO CASA FRENTE PARQUE lugar alto, dos cuadras Calzada Víbora, Benito Lagueruela próxima esquina Carlos M. de Céspedes. Jardín, portal, sala, saleta, cuatro cuartos, dos baños, comedor, cocina, patio y traspatio, $25.00.

GANGA: 25 PESOS, SAN FRANCISco 187, entre Octava y Novena, Víbora: portal, sala, saleta, 4 cuartos, baño intercalado, hall, comedor, gran cocina sótano y traspatio. Puede verse de 3 a 5.

ALQUILO EN LA VIBORA ALTOS de Tejar y San Anastasio, casa dos cuartos, sala y demás servicios. La llave en la bodega. Informan teléfono U-6673.

J. BRUNO ZAYAS Y LUIS ESTEVEZ una planta esquina, jardín, sala, recibidor, comedor, tres habitaciones, baño, lavadero, tres cuartos criados, servicio, garage, verla 2 a 5.

LOMA CHAPLE: SE ALQUILA CAsa con jardín, garage, terraza, portal, sala, comedor, 3 cuartos, mucha agua, $28. San Carlos 28. Informan: teléfono M-2347.

GERTRUDIS ENTRE CALZADA Y Primera, portal, sala, gabinete, cuatro cuartos, dos baños, comedor, cocina, garage, un cuarto alto, jardín. F-3565. Víbora.

SE ALQUILA LA PLANTA BAJA DE la casa calle Cocos número 12, entre San Benigno y Flores. La llave en los altos. Informan: Teléfono M-3236.

SE ALQUILA LA CASA CARMEN No. 10 (Víbora) con sala, recibidor, cuatro cuartos, comedor, cuarto de criados y gran traspatio al fondo. Precio: $27.00. Informan: Teléfono U-6427.

LOS BAJOS MAS MODERNOS Y BARATOS CON 2 CUARTOS $12

Alquilo calle de Justicia esquina a Enna, una cuadra tranvías Calzada Concha y guaguas calle Fábrica. Informan bodega esquina. Otros bajos a $19.00 con 4 cuartos.

PUNTO ALTO, VIBORA: ALQUILO casa interior: sala, cuarto, comedor, cocina, baño, patio y traspatio: 10 pesos, Vista Alegre 41, entre Lawton y Armas.

ALQUILO AVENIDA DE ACOSTA 16, entre 1a y 2a, garage, sala, 4 cuartos grandes, y uno chico, comedor, hall, baño, pantry, cocina, cuarto y servicio criados. Informan en la misma.

SE ALQUILAN ALTOS CALLE CENturion No. 5, entre Chaple y Luis Estévez, , Víbora, Reparto Chaple, 4 cuartos, sala, comedor, terraza, baño, mucha agua. Informan, bajos.

LOMA DEL MAZO: REVOLUCION 49, entre O-Farrill y Avenida de Acosta, portal, sala, comedor y tres cuartos: $20.00. Llave en el número 53. Dueño: Sr. Blanco, Reforma 10, entre Municipio y Arango. Luyanó.

PRECIOSISIMO CHALET: LUZ ESquina a Morel, (Víbora). Punto más alto, sano Habana, vestíbulo, sala, recibidor, comedor, cinco habitaciones, 2 lujosos baños, garage 2 máquinas, 2 cuartos criados lavadero en la azotea, gran jardín, una cuadra de la Calzada. Informan: I-5046.

92— STOS. SUAREZ Y MENDOZA

SE ALQUILA UNA CASA PORTAL, sala, comedor, 4 cuartos, baño intercalado, Pasaje Este No. 5 esquina a General Lee. Precio: 22pesos.

SE ALQUILAN ALTOS MODERNOS con 3 habitaciones, sala, comedor, baño intercalado y otras comodidades en Luis Estévez esquina a Este, Santos Suárez. Precio $20, dos meses en fondo. Informes: Este letra C, bajos.

93— LUYANO

SE ALQUILA PRECIOSA CASA ACAbada de fabricar, portal, sala, dos cuartos, baño intercalado, agua fría y caliente, patio, comedor, cocina, traspatio. Infanzón 3, teléfono A-7332, Luyanó.

GRANDE LUJOSA RESIDENCIA SE alquila en la calle Nuestra Señora de los Angeles No. 2 entre la Calzada de Luyanó y Remedios. Informan en la misma y teléfono I-3549.

94. LAWTON Y BATISTA

ALQUILO CASITA INTERIOR, DOS habitaciones, cocina, baño y patio independiente. Milagros 124, entre Lewton y Armas, pasaje Vázquez, una cuadra guaguas y tranvías. Vea al encargado.

95. A. APOLO Y CALABAZAR

SE ALQUILA LA CASA MIRELES número 3, en el Calabazar. Llave en la Bodega de la esquina. Informes: F-3235.

97— GUANABACOA, REGLA Y CASA BLANCA

REGLA, HERMOSA CASA 3 CUARtos, sala, comedor, patio, azotea en Gasómetro letra B, esquina a Velez, mampostería acabada pintar reconstruir. Barata. Teléfono U-5636.

98— ALQUILERES VARIOS

SE ALQUILA CASA DE CUATRO cuartos, con baños intercalados, agua caliente, sala, comedor, recibidor, etc. 4,000 varas de terreno, frutales finos. Informes: Ardais, Nuevo Hotel Luz. M-2395.

SE SOLICITAN

99. SOLICITUD DE ALQUILERES

SE DESEA TOMAR EN ALQUILER una casa de sala, comedor, cuatro cuartos y dependencia de criados, preferible con garage entre las calles 13 a 27 y E a 12. Informar al teléfono F-6496.

100. PESONAS DE IGNORADO PARADERO

ANGEL ACUÑA CANOSA DESEA saber el paradero de José Canosa para resolver asuntos herencia, rogándole al que lo conozca avise, Los Palacios, Pinar del Río.

ANGEL ACUÑA CANOSA, DESEA saber el paradero de José Acuña Canosa, para resolver asunto de herencia, rogando al que lo conozca, avise Los Palacios, Pinar del Río.

102. AGENCIAS COLOCACIONES

"LA MATANCERA": A-7740

Servimos rápidamente criadas, cocineras, choferes. Toda clase de servidumbre y empleados de ambos sexos, con referencias. Sol 111, entre Egido y Villegas.

AGENCIA BEERS: COLOCADOS EN esta semana, 20 criadas y cocineras, una profesora, choferes, lavanderas, etc. (Est. hace 30 años). Plaza de La Catedral 16.

103. CRIADAS Y CRIADOS

SE SOLICITA UNA MUCHACHA, para cocinar y limpiar un departamento de matrimonio. Que duerma en la colocación. San Miguel 163, altos, entre Belascoaín y Gervasio.

SE SOLICITA CRIADA ESPAÑOLA, que sepa servir y tenga referencias. Sueldo: 10 pesos. Malecón 259, edificio Collazo, segundo piso, a la izquierda.

SOLICITO CRIADO DE MANO, PRACtico, muy buenas referencias, servir a la rusa. Si no sabe, que no se presente. Informes, de 9 a 2: F-6909.

SE SOLICITAN

103. CRIADAS Y CRIADOS

NECESITO UNA DEPENDIENTA para oficina; otra para encargada en un asilo; y otra para atender consultorio médico. También necesito un criado y un portero. Informan Compostela 58, Agencia.

SE SOLICITA UNA JOVENCITA, DE color, que sea seria, para limpiar por horas, de 7 a 11 a. m. Sueldo: $3.00 y desayuno. Máximo Gómez 363, letra B., segundo piso.

MATRIMONIO SOLO SOLICITA SIRvienta española para todo. Sueldo: quince pesos. Quinta entre 2 y 4. Reparto La Sierra.

FAMILIA RESPETABLE SOLICITA niña huérfana de color, del campo, 12 años, buenas costumbres, para criadita. Se le da todo. Doy y tomo referencias. Escriba M.T.F., Clasificados DIARIO MARINA.

NECESITO UNA MUJER JOVEN PAra atender un consultorio médico; y otra para una oficina. También necesito un carpintero, y un criado, sueldo: 20 pesos. Compostela No. 58, agencia.

104. COCINERAS Y COCINEROS

SE SOLICITA UNA COCINERA ESpañola, para corta familia. Que no duerma en la colocación, en Angeles 75, altos. Informan, de 8 a 11.

SOLICITO COCINERA, QUE SEPA cumplir con su obligación y limpia, referencias. Sueldo: 10 pesos. FO-1338

SOLICITO COCINERA, QUE SEPA cocinar, para el Reparto La Sierra y que duerma en la colocación. Sueldo: 8 pesos. Pasen por el edificio Larrea, Aguiar esquina a Empedrado, departamento 230. Sr. Varona.

SE SOLICITA UNA COCINERA blanca y joven, tiene que saber bien de cocina española y criolla y algo de repostería, hacer además una pequeña limpieza y dormir en la colocación. Calle 11 y F., Vedado, chalet gris. Sueldo: 20 pesos.

SE SOLICITA UNA COCINERA JOven, española y de buena presencia, para cocinar a corta familia y ayudar a la limpieza. Es para Alturas de Almendres y debe dormir en la colocación. Sueldo: 15 pesos. Informan en el almacén de sombreros de Teniente Rey y Cuba.

SE SOLICITA UNA ESPAÑOLA PAra cocinar y limpiar parte de la casa a matrimonio solo, que duerma en la colocación, sueldo: 10 pesos. Informan: Prado 18.

SE SOLICITA UNA BUENA COCINEra, para un matrimonio. Ha de ser muy limpia, tener referencias y dormir en la colocación. Tejadillo 17, entre Cuba y Aguiar, segundo piso.

105. MANEJADORAS

SE SOLICITA MUCHACHA PARA cuidar niña matrimonio solo. Se exigen referencias. Sueldo: 8 pesos. Alvarez, Línea y D, Villa Campa. Vedado.

SOLICITO MANEJADORA, PRACTIca en niños, conreferencias de colocaciones. Calle D. número 210, altos, entre 21 y 23. No molesten en los bajos.

114. AGENTES Y VENDEDORES

NECESITAMOS REPRESENTANTES activos, con experiencia en venta de especialidades americanas, para indusrias e importadores. Comisiones muy remunerativas. Exigimos referencias, San Miguel 112, de 2 a 3 p. m.

MAGNIFICAS PROPOSICIONES PAha hombres que quieran indepedendizarse. Poniendo una industria y ganar $300.00 mensuales, con muy poco dinero de inversión. No sea más un obrero o dependiente del comercio, trabaje para usted mismo, nosotros le ayudamos. Pida informes servicio Universal de negocios, apartado 1311 Habana, Cuba.

SOLICITO AGENTES. FACILITO trabajos para hombres;; nuevo negocio de 8 a 10 a.m.. Para información y muestras para el interior, 4 sellos rojos. Eloluis, Monte 339, Vidriera. Habana.

PARA TRABAJAR UN NUEVO PLAN de Seguros de Vida, se solicitan Agentes con experiencia en esa clase de negocios que sean activos, inteligentes y que deseen trabajar. Informes en Galiano No. 20, (altos) de 4 a 6 de la tarde.

PARA LA HABANA E INTERIOR DE la Isla, necesitamos vendedores activos, ganando magnífica comisión, por adelantado. Artículo fácil, atractivo y útil. Gorriarán y Michelena, edificio La Metropolitana 809, Habana.

SE SOLICITAN PERSONAS DE AMbos sexos, que estén bien relacionadas, tengan buena presencia y facilidad de palabra, para un negocio de excelentes perspectivas y gran utilidad. Informan: Rodríguez y Hno., Estévez No. 4, de 8 y media a 9 y media a.m. exclusivamento.

ATENCION

Se solicitan agentes en toda la República para «Renovador para cintas de máquinas de escribir. Invento maravilloso» Envíe 15 centavos sellos correos al Apartado 223 (Cienfuegos) y remitiremos tubo muestra.

VENDEDORES ACTIVOS Y CON alguna garantía para vender producto nuevo, fácil e indispensable, solicitamos. Colli Brothers, Manzana de Gómez 403.

SE SOLICITAN VENDEDORES, CON referencias y prácticos en los distintos barrios de La Habana y sus Repartos, para gran fábrica de dulces. Informan, de 5 a 6 de la tarde, en Compostela núm. 70.

117. SOLICITUDES VARIAS

NECESITO UNA BUENA BORDADOra a máquina, para pañuelos, exclusivamente. Si no sabe bien, que no se presente. Angeles 22, primer piso.

SOLICITO ENCARGADO, PARA CAsa de familias. Doy sueldo y habitación. Tiene que aportar 100 pesos, garantía efectiva. Inútil otra manera, Zanja 21, altos, de 9 a 3, solamente.

SE SOLICITA MATRIMONIO PARA finca próxima a la Habana. El marido que sea chauffeur y que conozca mecánica y la señora para cocinar, con referencias. Informan: San Lázaro 135, depósito de leche de 6 a 12.

SE OFRECEN

118. CRIADAS Y CRIADOS

SE DESEA COLOCAR UNA ESPAñola, para cuartos y coser. Sabe lavar bien ropa fina. Tiene recomendaciones, Calzada de Columbia 37. Telf. FO-3361.

SE DESEA COLOCAR UNA MUCHAcha española, para criada de mano o para comedor. Sabe cumplir con su deber. Tiene buenas referencias. Informan: Telf. FO-2717.

SE DESEA COLOCAR UNA JOVEN española, para limpieza, por horas. Sabe zurcir, muy bien y coser algo. Tiene buenas referencias. Teléfono: F-6125.

SE DESEA COLOCAR UNA JOVEN blanca, del país, para criada de mano. No le importa hacer otros quehaceres. Tiene referencias de las casas donde trabajó. Telf. FO-7957.

SE OFRECE UNA ESPAÑOLA, DE mediana edad, para limpieza, por horas. Está acostumbrada a servicio fino y repaso de ropa. También, para clínica u oficina. Sabe cocinar. Informan: F-2206.

SE DESEA COLOCAR UNA SEÑORA española para limpiar o lavar, no duerme en la colocación. FO-2779.

SE OFRECE UN CAMARERO DEpendiente de café, del campo, trabaja en la Habana, con referencias de casas en que trabajó.

SE OFRECEN

118. CRIADAS Y CRIADOS

SE DESEA COLOCAR UNA SEÑORA que habla inglés y español para criada de mano o manejadora con buenas referencias. Teléfono FO-7231. Marian.

DESEA COLOCARSE UNA SEÑORA seria y formal para criada de cuartos o de comedor, saber cumplir con su obligación. Príncipe 4, habitación No. 2.

DESEA COLOCARSE UNA MUCHAcha española para criada de manos no le importa cocinar y limpiar, siendo corta familia. Teléfono F-3490.

DESEA COLOCARSE UNA MUCHAcha española de mediana edad para criada de mano o manejadora, en casa de moralidad. Sueldo no menos de quince pesos. Tiene buenas referencias. F-3262.

DESEA COLOCARSE UNA JOVEN blanca para criada de mano, no le importa ayudar a la cocina. No tiene inconveniente en salir a los repartos. Teléfono U-4042.

SE DESEA COLOCAR UNA JOVEN trabajadora y formal con buenas recomendaciones para criada de cuartos o limpieza por horas. No duerme en la colocación. Informan en el FO-1449. Pregunten por María.

COCINERO ESPAÑOL DESEA COLOcarse en casa particular o de comercio. Sabe bien el oficio y sabe hacer dulces variados. Salgo al campo, también. Informan teléfono M-7443.

SE DESEA COLOCAR UNA JOVEN española, para los quehaceres de un matrimonio o para limpiar. Tiene referencias. A-9771.

SE DESEA COLOCAR UNA SEÑORA de mediana edad, para cuartos o manejadora. Tiene referencias. Telf. F-2545.

SE DESEA COLOCAR UN MUCHAcho de 15 años, hijo del país, en casa de comercio o particular. Es serio y honrado. Tiene quien responda por él. Informan: Telf. M-5025.

SE OFRECE MUCHACHA BLANCA para criada de cuartos o de mano, en la misma otra de color para cocinera o criada. Sra. Rodríguez, I-3552.

SE DESEA COLOCAR UNA MUCHAcha española de criada de mano o manejadora. F-4848.

SE DESEA COLOCAR UNA MUCHAcha española para criada de mano o para cocinar para poca familia, tiene buenas referencias, en la misma casa teléfono I-6206.

SE OFRECE CRIADO ESPAÑOL, práctico en él servicio a la rusa, con buenas referencias de las casas que ha servido. Amistad 120. Tintorería, A-0515.

DESEA COLOCARSE UNA JOVEN española para criada de manos o para ayudar a los quehaceres de la casa es trabajadora, lleva poco tiempo en el país. Teléfono M-1189.

DESEA COLOCARSE ESPAÑOLA DE mediana edad para cuartos o manejar, tiene buenas referencias y es cumplidora. Teléfono I-7276.

SE DESEA COLOCAR JOVEN ESpañol para criado de manos y jardinero, tiene buenas referencias Informan F-6257.

SE DESEA COLOCAR JOVEN ESpañola para criada en casa particular y de moralidad. Sabe y cumple con su deber, es de garantía, Informa Antonio, I-7200.

DESEA COLOCARSE SEÑORA DE color para ayudar los quehaceres de la casa, teléfono M-1423.

SE DESEA COLOCAR UN INGLES, para criado de mano, campo o pueblo, lo mismo sabe trabajar y cumplir con sus obligaciones y formal. Teléfono F-2466.

SE COLOCAN DOS MUCHACHAS, una para limpiar y otra para cocinar, no llamen por 6 pesos, no van a los repartos. Aguila entre Dragones y Barcelona, No. 114 A. Telf. A-6414.

DESEA COLOCARSE UNA SEÑORA de mediana, sin pretensiones. Informan teléfono I-7584.

SE DESEA COLOCAR UN JOVEN español, para criado de mano. Tiene referencias, Hotel Boston. Telf. A-6436

119. COCINERAS Y COCINEROS

UNA MUJER NECESITA EMPLEO como cocinera o lavandera, o para la limpieza. Informes: Teléfono FO-2644.

UN JOVEN CHINO COCINERO REpostero, desea colocarse en casa particular o comercio, cocina bien a la criolla, española, americana y francesa, muy limpio, sabe cumplir con su obligación, tiene buenas referencias. Informan teléfono M-4503.

DESEA COLOCARSE ESPAÑOLA PAra cocinera, cumple su obligación, es formal, hace dulces, Buenas referencias. M-4181.

SE OFRECE UNA COCINERA, ESpañola, de mediana edad, para casa de corta familia. Sabe cumplir con su obligación y tiene buenas referencias. Llamen: Telf. FO-3464.

SE DESEA COLOCAR UNA JOVEN peninsular, para cocinar, o para todo el servicio de un matrimonio. Sabe de repostería y desea casa de moralidad. Sueldo, de 15 pesos en adelante. U-2743.

SE DESEA COLOCAR UNA JOVEN española, para cocinar, o con matrimonio solo; o tra. para cuartos. Informan: Revillagigedo 89. M-7843.

SE DESEA COLOCAR UNA COCINEra española, con matrimonio o corta familia. Cocina muy bien y sabe de repostería. Tiene referencias. Telf. A-9917.

DESEA COLOCARSE UNA COCInera española, entiende bien la cocina y algo de repostería. No saca comida, es sola y duerme fuera, es económica. También se presta para criada de cuartos, sabe planchar y repasar la ropa. F-3647.

SE DESEA COLOCAR UNA JOVEN de color para cocinar, sabe de repostería, tiene referencias, dormir fuera. teléfono FO-7159.

SE DESEA COLOCAR UNA JOVEN española, para cocinar sólo, o cocinar y limpiar. Entiende de repostería. Tiene referencias. Telf. F-6233.

SE OFRECE UN COCINERO Y REpostero, joven, español, para casa particular. Es muy competente en su trabajo, limpio y cumplidor. Tiene referencias de buenas casas. Informan: Diez de Octubre número 104. Telf. M-4834.

DESEA COLOCARSE UNA SEÑORA española para cocinar. Duerme fuera. Teléfono F-6282.

JOVEN CHINO COCINA CRIOLLA Y española y repostero, cocina buieno, trabaja barato. Calle Salud No. 5, altos, tiene referencias. Teléfono: A-7602.

SE OFRECE ESPAÑOLA DE MEdiana edad para la cocina, en casa de corta familia o para todos los quehaceres de matrimonio solo sin niños Sueldo: 15 pesos. Informan teléfono F-4580.

SE DESEA COLOCAR UNA SEÑORA española para cocinar sólo, si es un matrimonio solo, no le importa hacer todos los quehaceres. Tiene buenas referencias. Teléfono A-6837.

SE COLOCAN DOS JOVENES ESPAñolas una para cocinar y ayudar a la limpieza, la otra es repostera, sabe hacer plaza, las 2 duermen en la colocación. Teléfono F-6181.

DESEA COLOCARSE UNA COCINEra de color, sabe hacer plaza y entiende algo de dulces, no duerme en la colocación, si no es casa seria no molesten, prefiere en el Vedado. Informan F-6228.

SE DESEA COLOCAR UNA SEÑOra, para cocinar; y una muchacha, para limpiar. Juntas o separadas. No duermen en la colocación. Telf. M-4042.

SE OFRECEN

119. COCINERAS Y COCINEROS

SE OFRECE UN COCINERO Y REpostero, valenciano, de mediana edad, para casa particular o de comercio. Es formal, sin pretensiones y no le importa ir al campo. Informan: M-5678, Obrapía 81, esquina a Villegas, Bodega.

BUEN EXPERTO COCINERO REpostero joven chino cocina cubana, española y americana, siempre muy limpio, tiene recomendaciones. Informan Tfno. U-7902. Desea colocarse casa particular.

SE OFRECE UNA BUENA COCINEra inglesa para cocinar o lavar. Llamar al teléfono FO-2220 a Inés.

SE DESEA COLOCAR UNA ESPAñola, para cocinar o limpiar para matrimonio solo. Entiende bien de cocina. FO-2724.

SE DESEA COLOCAR UNA SEÑOra, para cocinar; y una muchacha, para limpiar. Juntas o separadas. No duermen en la colocación. Teléfono: A-4042.

SE DESEA COLOCAR UN MATRImonio español: ella, para cocinar o criada de mano; y él, para los quehaceres de la casa. Tienen buenas referencias. Telf. U-6709.

COCINERO REPOSTERO DESEA COlocarse en casa particular teniendo referencias de las mismas en que ha prestado sus servicios, no importándole salir al interior. Teléfono M-4550.

DESEA COLOCARSE UNA JOVEN del campo, de color, para cocinar o limpiar o maneadora. Prefiere en La Sierra si no en otra parte. Llamen de 12 a 3 p.m. FO-2659.

F-6071. DESEA COLOCARSE PARA cocinar una buena cocinera, llamar al teléfono F-6071.

SE DESEA COLOCAR UNA SEÑORA española para coniar y limpiar, informes San Ramón No. 27 entre Príncipe y Romay.

SE DESEA COLOCAR UNA ESPAñola para cocinar y limpiar o cocinar y lavar, dormir en la colocación, Calle 10 entre 1a y 3a La Sierra. Teléfono FO-1570.

SE COLOCAN 2 JOVENES ESPAÑOlas, una para cocinar y ayudar a la limpieza y la otra es repostera, sabe hacer plaza, las dos duermen en la colocación. Teléfono F-6187.

SE DESEA COLOCAR UNA SEÑORA por horas o para cocinar para corta familia. Informan teléfono M-3728

SE DESEA COLOCAR BUEN COCIneho repostero español en casa particular, tiene inmejorables referencias. Cocina a la francesa, a la española y a la criolla y a la americana. Informan teléfono F-2131.

SE DESEA COLOCAR UN BUEN COcinero repostero español cocina a la francesa, inglesa, española y criolla. Referencias de las casas en que ha trabajado. Teléfono M-4448.

SE DESEA COLOCAR UNA ESPAñola para cocinar y limpiar o manejar. Informan: M-4632.

DESEA COLOCARSE UNA SEÑORA de mediana edad para cocinar corta familia o matrimonio solo, teléfono M-7356.

UNA BUENA COCINERA DE COLOR con recomendaciones, desea colocarse en casa familia cubana o ameriicana. Teléfono FO-2717.

DESEA COLOCARSE UNA SEÑORA de mediana édad, entiende muy bien la cocina, es sola, no saca comida, excelentes referencias, sale afuera si es menester. Teléfono F-6180.

DESEA COLOCARSE UNA SEÑORA de color de mediana edad para cocinar, tiene referencias. Teléfono: M-4129.

ASIATICO COCINERO CHINO REpostero para casa particular. Informes: calle Salud 139 esquina a Santiago. Teléfono U-6792. Antonio.

BUEN MAESTRO COCINERO RE.

postero joven chino cocina criolla española y francesa muy buen sazón siempre muy limpio, tiene recomendaciones. Informan Manrique No. 103 teléfono M-9164. Desea colocar casa particular.

SE DESEA COLOCAR BUEN MAES

tro cocinero y repostero, joven, chino. Cocina criolla, española y francesa, muy buena sazón. Sabe hacer pan americano. Siempre muy limpio. Tiene recomendaciones. Informan: Manrique 102 y 104. Telf. U-7902. Pregunten por Roque.

120. MANEJADORAS

SE DESEA COLOCAR UNA MUCHAcha de manejadora. Informan: Concordia 46.

PARA MANEJADORA O AYUDAR A la cocina y demás, Aguacate 136, altos.

124-LAVANDERAS LAVANDEROS

SE OFRECE SEÑORA ESPAÑOLA de lavandera para casa particular, tiene buenas referencias, Teléfono: A-9586.

UNA BUENA LAVANDERA, DESEA encontrar casa para lavar. Sale de temporada. En la misma, una cocinera. F-3145.

SE OFRECE UNA BUENA LAVANdera inglesa para lavar o limpiar en casa particular, tiene buenas referencias. Llamar a Inés por el teléfono FO-2220.

125. CHOFERES

SE OFRECE UN CHOFER, PARA CAsa particular. Tiene referencias del Ministro argentino. FO-2653.

SE DESEA COLOCAR UN CHAUFfeur en casa particular, rlanco cubano con 16 años de práctica con inmejorables referencias. Teléf. U-6773 preguntar por Eduardo.

CHAUFFEUR MECANICO ESPAÑOL ofrécese para casa particular, maneja cualquier clase de máquina y va a cualquier parte, sin grandes pretensiones y buenas referencias de donde trabajó. Informan: M-5402.

SE DESEA COLOCAR UN CHOFER, de color, con 12 años de experiencia. Tiene buenas referencias y sin pretensiones. FO-7661, Raúl Pérez.

126. JARDINEROS

SE DESEA COLOCAR UN JARDINEro, sabe también limpiar máquinas, trabajó varios años con familia americana, tiene referencias. Persona seria. José, teléfono FO-1570.

JARDINERO JAPONES, DESEA COlocarse casa particular o finca. También otro criado de manos. Tienen referencias. Teléfono FO-9234.

129. OFICINISTAS

SEÑORITA CUBANA, JOVEN, BUEna presencia, desea colocarse en casa seria, mecanógrafa al tacto, algo de inglésn. Sin pretensiones de sueldo. M-7730 y A-9342. Srta. Vera.

JOVEN MECANOGRAFA CON COnocimiento de taquigrafía e inglés, solicita empleo en oficina o casa comercial; tiene pocas pretensiones. Teléfono M-2124.

MECANOGRAFA INGLES-ESPAÑOL ofrece servicios a oficina seria y que sepa pagar una buena empleada. Se prefiere casa americana. F-5892. Señorita Cenabad.

131. OFERTAS VARIAS

SE OFRECE UN MATRIMONIO PAra el servicio de casa particular o para encargado de finca, tiene referencias. Teléfono M-6213.

M.E.C.D. 2016

Joseph Peyre, propagandista de la fiesta de toros, ha escrito la novela de la insurrección de Asturias

París, enero, 1936.

LA adjudicación del premio Goncourt a Joseph Peyré, por su novela «Sang et Lumiéres», otorga título de vecindad en las letras francesas, a la fiesta de toros. La tauromaquia entra así en el primer imperio literario del mundo—todavía y por muchos años—no sólo como elemento estético, sino como fenómeno social. Sin peligro de exagerar, cabría también decir que no se ha escrito nada mejor, ni siquiera nada equivalente, sobre la lucha espectacular entre el lidiador y la res brava. Blasco Ibáñez concibió y produjo su «Sangre y arena», con criterio más convencional y deforme, más de pandereta, que la visión que proyectan las páginas henchidas y exactas de «Sang et Lumiéres». «Sangre y arena» está escrita por un aficionado de tendido de sol. La novela de Peyré es el documento producido por una sensibilidad vibrante y un observador escrupuloso, que asiste al espectáculo desde la barrera de sombra, guarecido en el alma de un francés del Mediodía. Esta es la imagen; aquélla, la caricatura. Pero la coincidencia entre el escritor y el medio se extiende y acentúa. Peyré ha decidido fijar definitivamente su residencia en Madrid. Desde la capital, se desplazará sin duda, como hasta ahora hizo, cuantas veces la España rural o provinciana excite con urgentes voces, su vocación de novelista. Se trata de un propósito anunciado en una charla sobremanera patética, sobremanera sintética, vigorosa y documentada, que el escritor ofreció ayer tarde en el Palomar Viejo, a unos cuantos vecinos de Montparnase.

El autor de «Sang et Lumiéres» es en lo físico, un cuerpo breve, rematado por una voluminosa cabeza de teólogo. Su mismo estilo oratorio recuerda, no precisamente el sermón, sino la plática. Con su gravedad, con su ardor solapado, con su sencillez ascética, tenía el conferencista toda la traza de un fraile dominico. Su próximo libro, «L'Homme de Choc», novela de la insurrección de Asturias, aparece ya, publicado por entregas, en el semanario «Gringoire», a juzgar por los dos ya publicados, será otro alarde de emoción, verismo y limpieza retórica. ¿No es una pena que sean los autores extranjeros quienes lleven el libro—al buen libro, naturalmente—la vida de España contemporánea? La misma novela de Kessel sobre el levantamiento de la Generalidad, no tiene, pese a cierta tónica que no es, como el autor cree, hiperestesia, sino sensiblería, su equivalencia o su aproximación en las letras españolas. Con una persistencia no exenta de fariseismo, nuestros hombres de letras suelen recordar desde hace treinta años, para confundir a las clases políticas, cierta frase de Silvela. ¡España no tiene pulso! ¿Pero dónde está el pulso de nuestros intelectuales, nuestros novelistas, nuestros ensayistas? ¿Qué hacen y qué producen?...

EL DECANO DEL PENSAMIENTO LITERARIO ERA RECTILINEO Y CREYENTE

La muerte de Paul Bourget abate la rama más longeva y más saliente del árbol de la Literatura francesa. La más vigorosa también. Bourget, que falleció a las doce y media de la noche del 25, era, dentro y fuera de la Academia, el decano del pensamiento literario, y tenía hace tiempo entre sus conterráneos, categoría de patriarca. No se le discutía ya, más aún, se le recordaba. Ochentón activo—nació en 1852—su silueta y su obra componían un curioso monumento nacional.

Cabría evocar o definir a Bourget por su antítesis. Así, el autor de «El discípulo», coetáneo de Anatole France, era lo contrario del autor de «La isla de los pingüinos». Francia, escéptico y ondulante, emparentaba con Voltaire, como Bourget, rectilíneo y creyente, descendía de Corneille. Era el primero un príncipe del idioma, mientras que el segundo no pasaba de ser, en punto a estilo, un capataz concienzudo. Bourget calaba hasta la raíz del alma de los seres; analizaba la psicología de sus personajes como un relojero desintegra las piezas de la máquina rítmica y sensible. Anatole France se detenía, en cambio, en la «fermosa cobertura de las cosas». El francés galo-romano era un filósofo. El parisién semita, un artista. En los orígenes familiares, no menos que en el reciente destino terrestre del autor de «Cruel enigma», fulgura su ecuación espiritual. Hijo de un matemático, sus novelas habrían de responder al designio de probar una tesis o desenvolver una demostración. Sus personajes son símbolos, entidades algebraicas.

Ha muerto, en fin, en la más representativa y epifánica de las fechas cristianas. Sin una mueca, sin una queja, sin un dolor. Bourget exhalaba su último suspiro, lúcido y consciente, en las primeras horas de la Natividad. ¡Inefable recompensa a una vida que, en lo privado como en lo público, no dejó nunca de cantar las glorias del Creador!

Daranas.

COLABORACION DE VARIAS NACIONES EN CASO DE AGRESION A LA GRAN BRETANA

A LOS 77 AÑOS, EL EX KAISER, GOZA DE EXCELENTE SALUD

La frugalidad de sus comidas y su vida metódica y laboriosa, mantienen a Guillermo II sano y muy robusto

No obstante su avanzada edad el ex-Emperador alemán se halla en el pleno disfrute de una robusta mentalidad que le permite abordar con gran acierto temas muy disímiles

DOORN, Holanda, enero 22. AP. Guillermo II, exKaiser de Alemania, que cumplirá 77 años de edad el lunes próximo, está pasando los últimos años de su vida en reclusión.

A causa de la muerte de su primo el Rey Jorge V de la Gran Bretaña, ha aplazado las fiestas de su cumpleaños hasta el 31 de enero y se limitará a recibir a los miembros de la familia y al personal de la casa.

Aunque es cosa rara que el ex Emperador reciba visitas, cuando se logra después de muchas gestiones una audiencia del ex soberano alemán, el visitante encuentra en Guillermo II a uno de los huéspedes más encantadores imaginables.

Si el visitante llega con la esperanza de hallar un anciano con las facultades mentales debilitadas, queda agradablemente desilusionado después de un minuto o dos de conversación.

La agilidad mental del ex monarca que parece tener solo 60 años, es tal que siempre evoca expresiones de sorpresa en sus visitantes.

Un reciente visitante procedente de los Estados Unidos, ocupó un asiento junto al Kaiser durante un sencillo almuerzo compuesto de sopa, un plato de carne con vegetales, un pudding y vino blanco, y más tarde sorbió un poco de café y fumó un cigarro en el boudoir adyacente al comedor.

Durante esta hora y media se trató en la conversación de la guerra italo-etiope, de la repoblación forestal de los Estados Unidos, del valor científico de las ramas que se usan para alumbrar manantiales, de las tendencias de la literatura americana, de la personalidad del Presidente Roosevelt, de las razones para la persistencia de los tornados en los Estados Unidos, de los frescos de la catedral de Utrecht, de las bases de la amistad germano-turca, de la actitud del Emperador japonés hacia la civilización europea, y de los trajes y manera de cuidarlos, de las trazas inglesas en la familia Hohenzollern y de las dificultades de escoger regalos de Pascua.

Sobre cada uno de estos temas el Kaiser expuso abundancia de ideas y conocimientos que son una prueba elocuente de su robusto cerebro.

El secreto de la salud de cuerpo y espíritu del desterrado monarca radica en la regularidad de su vida.

Se levanta a las 7 y 30 en punto de la mañana, se une a todo el personal de la casa Doorn, desde la Emperatriz al chauffeur, en unos breves ejercicios religiosos que él dirige personalmente.

A las nueve de la mañana, el Kaiser y dos ayudantes comienzan a serrar maderas. «Cuando me encuentro al final de un gran tronco—dice su nieto el Príncipe Luis Fernando—no puedo alcanzar a mi abuelo. Sus músculos son tan fuertes y se encuentran en tal forma debido al ejercicio diario, que me avergüenza».

Cuando el ex emperador se dedica a serrar, sus compañeros cortan la madera para destinarla a los braseros. Esta madera se guarda hasta Navidad en que Guillermo personalmente la distribuye junto con regalos a las personas necesitadas de Doorn y de las cercanías.

Después de una hora de ejercicio con la sierra toma un ligero refresco en forma de té caliente y desde entonces hasta el almuerzo, que se sirve a la una de la tarde, el monarca estudia, o atiende a la correspondencia y a las cuestiones administrativas de las fincas de los Hohenzollern.

Sus estudios favoritos son de arqueología, teología e historia—especialmente la cuestión de la responsabilidad de la guerra mundial—y la aviación.

Periódicos alemanes, ingleses y franceses le tienen perfectamente enterado de los acontecimientos mundiales, y posee numerosos recortes de prensa acerca de una gran variedad de asuntos.

FUERON RESCATADOS CIEN NIÑOS BLOQUEADOS POR LA NIEVE EN UNA CARRETERA

ST. CLAIRSVILLE, Ohio, enero 22. (AP.)—Los delegados del sheriff rescataron a caballo a cien niños de las escuelas que se hallaban en varios autobuses completamente sitiados por la nieve en una sección montañosa y poco habitada del Oeste de la frontera de Virginia.

El sheriff Howard Duff, del condado de Belmont, que regresó con el último grupo de niños salvado, dijo que algunos de ellos se vieron bloqueados por la nieve desde el mediodía, pero que «parecen estar en buenas condiciones de salud».

Inglaterra, Francia, Turquía, Grecia y Yugoeslavia lucharían unidas en el caso de una agresión por Italia

Mediante la concertación de un Pacto de mutua ayuda que ha sido anunciado ayer en Ginebra, esas cinco naciones, que dominan el Mediterráneo, unirían todas sus fuerzas militares

GINEBRA, enero 22. (AP.)—El anuncio oficial de que la Gran Bretaña, Francia, Turquía, Grecia y Yugoeslavia lucharán unidas para resistir cualquier ataque italiano ha hecho tomar un sesgo histórico al conflicto italo-etiope.

Estas cinco potencias, que dominan el Mediterráneo, unirán sus fuerzas militares, navales y aereas en el caso de que el primer ministro Mussolini atacara a la flota inglesa.

El pacto mutuo de ayuda ha tomado mayores proporciones con la noticia de que el resto de las naciones de la Pequeña Entente—Rumania y Yugoeslavia—han aprobado la participación de Yugoeslavia y están dispuestas a ayudar en caso de necesidad.

Por medio de un memorándum de la Gran Bretaña, la Liga de las Naciones conoció los detalles del pacto de mutua ayuda en un estrategico momento.

El documento fué publicado poco después que la Comisión de sanciones de la Liga decidió que los expertos determinasen si la aplicacion del embargo petrolero contra Italia puede aplicarse de una manera efectiva.

La creación de una comisión de expertos se considera en los circulos de la Liga como un paso más hacia la aplicación de las sanciones petroleras.

Italia, al desafiar a la Liga negandose a contribuir a los gastos de la Comisión de sanciones, causó sensación diciendo que protestaría contra el pacto de mutua ayuda mediterraneo.

Declaran los franceses categóricamente su «apoyo a la Gran Bretana por anticipado» en el caso de un ataque a ese país por Italia en virtud de la colaboración a que estan obligados por los acuerdos adoptados por la Liga.

Francia también informó a la Liga que sus arreglos con Italia comprende más que las obligaciones comunes publicamente asumidas por todos los miembros de la Liga y «no pueden por tanto ser causa de sorpresa ni mala inteligencia por parte de la opinión internacional.»

Se ha sabido autorizadamente que España no ha sido invitada a participar en el pacto y que sobre el asunto se trató sólo informalmente con el Embajador español.

En el memorándum se aclara que el convenio se aplica a la frontera nordeste de Francia, según se tiene entendido, con el propósito de asegurar a Alemania que el pacto no concierne al tratado de Locarno.

En cuanto a Italia, uno de sus representantes dijo que probablemente manifestaría a la Liga que el despacho de la flota británica al Mediterráneo no era una medida autorizada por la sociedad de las Naciones.

Las contestaciones de los demas paises, dice el memorándum ingles, no deja la menor duda acerca de que están dispuestas a cumplir fielmente sus obligaciones de acuerdo con el convenio de la Lifa como resultado de las sanciones adoptadas contra Italia.

Con anterioridad, en una sesion secreta del Consejo, se acordó un crédito de 75,000 francos suizos para los gastos de la Comisión de Sanciones con la vigorosa protesta del barón Pompeo Aloisi de Italia.

La nueva comisión sobre sanciones petroleras se reunirá la semana proxima para tratar del proyectado embargo desde el punto de vista del suministro y transporte. Otra subcomisión de expertos, que ya existe, determianrá si las actuales sanciones, aplicadas para abreviar la guerra entre Italia y Etiopía, son efectivas.

Maxim Litvinoff de Rusia, aludiendo claramente a los Estados Unidos, se opuso a que la comision de sanciones petroleras se reuniera la semana próxima basándose en que antes debía determinarse la actitud de los paises que no pertenecen a la Liga. Su oposición fué rechazada por el resto de los miembros del Consejo.

El nuevo monarca Eduardo VIII, luciendo distintos uniformes, cuando era Príncipe de Gales

El rey Eduardo VIII, con todas las ceremonias cargadas de reminiscencias de otros tiempos, siguiendo el protocolo de hace seiscientos años, fué preconizado por los regios heraldos en la City y desde el balcón del Palacio de Saint James. Cuando era simplemente Príncipe de Gales, aparece en estas cuatro fotografías, de izquierda a derecha, vestido de aviador, preparándose para un «decollage»; de oficial de los Guardias de Gales, en traje de gala; en uniforme de revista de las mismas fuerzas, y jugando al golf. (Fotografías AP.)

Mil millones de dólares tendrá que buscar en seguida el Presidente Roosevelt para pagar inmediatamente el bono a los veteranos, y poco después necesitará 2 mil millones

Un Senador manifestó que el proyecto de ley referente a neutralidad, «parece más adecuado a meternos en pleitos que a librarnos de ellos», por las aberraciones que contiene

WASHINGTON, enero 23. AP. Se ha planteado al Presidente Roosevelt el problema de levantar inmediatamente un crédito de mil millones de pesos y otros $2.491.000.000 en fecha posterior, para liquidar los bonos de los 3.500.000 veteranos en la forma prescrita por la ley aprobada por ambas Cámaras del Congreso que se encuentra sometida a la consideración del Ejecutivo para que decida dentro de diez días.

No se ha dejado ver cuál será la actitud del Presidente Roosevelt, aunque se cree que aceptando una indicación que se le ha hecho dejará transcurrir ese período sin decidir, para que el proyecto sea ley con su tácita aprobación.

CREEN QUE LA LEY DE NEUTRALIDAD DE ROOSEVELT COMPLICA LA SITUACION

WASHINGTON, enero 23. AP. El senador republicano por California, Johnson, manifestó hoy al salir de la sesión de la Comisión de R. E., que el proyecto de ley de neutralidad permanente propuesto por el gobierno «parece más adecuado a meternos en pleito que en apartarnos fuera de ellos», por la «cantidad de aberraciones que contiene».

El presidente de la Comisión, Mav Reynolds, dijo que probablemente el proyecto podrá considerarse en el Congreso la semana que viene.

El presidente de la Comisión de Municiones, Nye, dijo que solicitaría un crédito complementario de $7.500 para continuar las pesquisas en relación con las causas determinantes de la entrada de los Estados Unidos en la guerra, aunque se le ha atacado por las revelaciones que se han hecho en torno de las pesquisas respecto de la actuación del presidente Roosevelt.

DISMINUYE EL SALDO COMERCIAL AMERICANO EN CERCA DE $200.000.000

WASHINGTON, enero 23. AP. Se informa en la Secretaría de Comercio que las importaciones de oro en los Estados Unidos durante 1935 llegaron a un total de $1.739.019.000, suma la mayor que se recuerda en la historia financiera del país y la cual, según la opinión dominante, responde al hecho de que los capitales extranjeros busquen refugio en América, contra la desazón y falta de seguridad que en el exterior existe.

El saldo comercial americano es favorable en 234.226.000 pesos contra $477.745.000 en 1934.

QUIEREN MANTENER LOS PAGOS COMPENSATORIOS EN LOS ESTADOS UNIDOS A LOS CAMPESINOS

WASHINGTON, enero 23. AP. En nombre del gobierno, el senador Bankhead, democrático, por Alabama, presentó en la Alta Cámara el proyecto de ley concediendo facultades extraordinarias al Secretario de Agricultura para que pague compensaciones a los campesinos hasta un total de $440.000.000, por las tierras que dejen baldías. Al presentar la ley, Bankhead hizo una dura crítica del fallo del Supremo.

En la Cámara, presentóla el Presidente de la Comisión de Agricultura, Jones.

TRIUNFARON LOS ENEMIGOS DEL NEW DEAL EN LOUISIANA

NUEVA ORLEANS, enero 22. AP. Los jefes de la organización política de Huey P. Long, enemigos del New Deal, estaban jubilosos hoy con motivo de la victoria que lograron en las primarias democráticas de todo el Estado.

Los representantes del home rule mantuvieron el más completo silencio acerca de la derrota.

En los centros del home rule se dice que en las primarias hubo fraudes en gran escala así como muchas irregularidades.

NEVADAS EN EL CENTRO DE LOS ESTADOS UNIDOS

CHICAGO, enero 23. AP. Se ha paralizado el tránsito en varios estados a causa de las nevadas, que son particularmente intensas. En International Falls, Minnesota, hubo 55 grados Fahr. Del N.O. sopla una tormenta de 40 m.p.h.

Se sabe de 55 defunciones por congelación. Los caminos están bloqueados y varias escuelas han tenido que cerrar.

El reconocimiento del Manchukuo no lo prometió China

La Cancillería china está satisfecha de las frases que ha pronunciado Hirota

NANKIN, enero 22. (AP.)—De un modo enérgico, el «Wai-Chau-Pu», u oficina de Relaciones Exteriores, ha desmentido que el Gobierno central chino se proponga reconocer el Estado adulterino de Manchukuo, acto que le está vedado, aunque quisiera acceder a las solicitudes niponas, por una resolución del Consejo de la Sociedad de las Naciones. Muy por el contrario, China considera abierto todavía el problema de Manchukuo como el primer día.

El Gobierno chino opina que la proposición china hecha recientemente por Chang Tso Pin, ministro de China en Tokío, al ministro de Relaciones Exteriores, Hirota, no comportaba el «reconocimiento» de Manchukuo, aunque se toleraría, en un convenio tripartita, su existencia mientras llegase el momento de satisfacer los legítimos derechos de China en las tres provincias de la Manchuria.

Por lo demás, China se compromete ría a detener el incremento del comunismo en sus provincias septentrionales y a observar, en reciprocidad con el Japón, una política de paz y amistad.

La Cancillería china, por otra parte, expresa satisfacción del hecho de que Hirota, en un reciente discurso manifestase que el Sol Naciente no quiere seguir la política de agresión y amenaza contra los estados contiguos.

Quieren restringir las facultades del Supremo americano

Surge honda división en el seno de la Federación A. del Trabajo en Florida

WASHINGTON, enero 23. (AP).—El Senador demócrático por Idaho, Pope, declaró hoy que pronto someterá a la consideración de la alta cámara un proyecto de ley limitando la autoridad del Tribunal Supremo en la anulación de resoluciones del Congreso, acerca de lo cual pronunciará un discurso en el Senado. En la Cámara, los representantes Cross y Lwis, han dicho que procederán en forma parecida, pues consideran que el Supremo se ha extralimitado en sus atribuciones.

El Secretario de Agricultura, Wallace, manifestó que consideraba que ya las decisiones del Supremo constituyen un verdadero problema, creyendo injusta la sentencia ordenado la devolución de 200.000.000 millones de pesos, en tasas cobradas a los contribuyentes.

HONDAS DIFERENCIAS EN LA A. F. OF L.

MIAMI, enero 23. (AP)—En círculos que se precian de bien enterados decíase esta noche que el proyecto de resolución de John L. Lewis, creando la «Comisión de Organización Industrial», que aspira a la agremiación por medios especiales, en la industria pesada y de producción en masa, sería condenado, por constituir un motivo más de divisiones, por la Federación Americana del Trabajo. Lewis, que es Presidente de la Unión de Mineros, renunció al cargo que tenía en el Ejecutivo de la A. F. of L.

William Green dijo que es casi seguro que se proceda a la decisión mañana, considerando que la proposición de Lewis está condenada ya de antemano por ir contra las tácticas de la Federación. En cambio, los partidarios de Lewis han distribuído millares de ejemplares impresos conteniendo el artículo que en 1917 escribió Green, incitando a la organización por oficios, no por industrias. Sostuvo Green que no profesa ahora las mismas creencias que entonces sobre la organización del trabajo, porque él se ciñe a las resoluciones de la Convención de Atlantic City, que condenó la actitud de Lewis.

Los empleados de rasca - cielos de N. Y. en huelga

El Fiscal pronunció duras acusaciones ayer contra los secuestradores de Bremer

NUEVA YORK, enero 22. (AP.)—Se calculan en unos 150,000 los dependientes de oficinas situadas en los rasca-cielos de esta ciudad que quedaron en la calle a causa de una repentina huelga de empleados de los ascensores.

El paro, que comprende a los porteros y otros empleados así como a los que manejan los elevadores, fué declarado en unos 200 edificios durante la hora del almuerzo.

Los jefes del gremio y la policía no están de acuerdo en cuanto al número de edificios que quedaron sin dependencia esta tarde, pues mientras los gremios dicen que son noventa, la policía afirma que no pasan de treinta.

Cerca de 2.500 obreros respondieron a la orden inicial de huelga, y los jefes del gremio amenazan con paralizar toda la ciudad para el día primero de febrero, a menos de que se acepte el aumento del cuarenta por ciento en los salarios y la semana de cuarenta horas.

ACUSAN CON CRUDEZA A LOS PLAGIARIOS DE BREMER

SAINT PAUL, enero 23. (AP.)—Informando sobre el secuestro del banquero Paul Bremer y la obtención de un rescate de 200,000 dollars por los plagiarios, el fiscal George Heisey manifestó que el secuestro es el «más horrendo de los delitos», acusando con dureza a Harry Sawyer, William Beaver y el ingeniero Cassius Mac Donald de haberse concertado no tan sólo para secuestrar al millonario, sino también para el cambio del dinero que él pagó y la distribución de la ganancia.

Hay veinte individuos sindicados en el proceso. Los autores de los hechos pertenecían a la banda de Alvin Karpis.

PIDEN LA ABSOLUCION DE UNO DE LOS CONDENADOS EN EL CASO SCOTTSBORO

DECATUR, Alabama, enero 22. (AP).—El abogado fiscal, Nelvin Hutson, reiteró hoy la petición de pena de muerte contra Heywood Patterson, uno de los jóvenes condenados por el caso de Scottsboro, en tanto sus defensores reclamaban la absolución. El proceso quedó listo para sentencia.

El ras Hailú, príncipe de la provincia de Gojám, que se dijo había perecido envenenado se halla en Addis Abeba

Se mantiene el optimismo respecto a las operaciones del Ras Desta Demtú, yerno del Ngús, el cuál—dice—se halla todavía invicto y proyectando el avance sobre Mogadiscio

ADDIS ABEBA, enero 22. (AP.)—Ras Hailú, otrora príncipe prepotente de la provincia de Gojam, del cual se había dicho en esta ciudad que fuera envenenado, llegó hoy para desmentir tales informaciones con su presencia y para decir que había suscrito la paz con el negus. En esta capital, nunca se tomaron muy en serio las noticias oficiales diciendo que el ras se había sublevado, pensándose que el Gobierno quería dar la impresión de que él se había insurreccionado para hacer creer más tarde que su lealtad estaba a toda prueba y que Etiopía es una nación unificada.

El optimismo del Gobierno mantiénese también en lo que respecta al ras Desta Demtú, yerno del Negus, el cual, según el emperador, se encuentra todavía invicto y dando guerra a los italianos en la comarca que rodea a Dolo. Se asegura en los centros oficiales que el ras todavía medita el avance sobre Mogadisco, en una operación arriesgada que lo hará colocar entre los grandes capitanes del presente siglo.

El ras Hailú, que se hallaba hasta hace poco en una isla del lago Tana, en donde se le encerró por su participación en la revuelta del Gojam en 1923, padece reuma, pero, por lo demás, se encuentra en buena salud.

—Tengo 57 años, enunció a este corresponsal y aunque se ha asegurado en Palacio que yo he muerto, pienso vivir más años que Mussolini.

El viaje del ras a esta capital ha dado que pensar, dada la poca fe que se pone en los informes oficiales de que en el Gojam estallara una revuelta. Se duda, incluso, de que siendo verdadera la noticia se hubiese publicado, ya que el Gobierno, naturalmente, en tiempos de guerra trataría, por el contrario, de reservarla. Se cree más bien que si allí hubiese una insurrección no sería Hailú, que estaba prisionero, el que la acaudillase. Se considera que su viaje a Addis Abeba obedece al propósito del Gobierno de solicitar de él fuerzas para el frente de operaciones, a cambio de su libertad.

Reconoce Hailú que a despecho de su libertad aparente, se le sigue y vigila de cerca, hospedado en casa de la esposa del «merdedyaz» Asfa Wosen, heredero de la corona. El lunes el Gobierno emitió una comunicación asegurando que en una batalla con los rebeldes del Gojam había perecido Hailú entre muchos guerreros, aunque el jefe de la insurrección, el ras Gasasa, escapase con vida del asalto de los gobiernistas.

Se afirma que el ras Desta ha cursado un «telegrama» al Gobierno, diciendo que es falso que haya sido derrotado. Por el contrario, según asegura, ha dado algunas batallas a los italianos, que han salido siempre descalabrados de su osadía de medir fuerzas con él, que posee la flor y nata belicosa de Abisinia y países adyacentes.

De fuente extraoficial se asegura que un sultán de los Ausas ha sido arrestado, por haberse descubierto que se hallaba en connivencia con el enemigo para establecer una base aérea a tiro de cañón de las bases abisinias, en la provincia dáncala.

Los reyes de Noruega y el Rey Carol con su séquito irán a las exequias de Jorge V.-Davis representará a E.U.

El cadáver del Soberano británico será expuesto en capilla ardiente desde hoy hasta el lunes en el Hall del Palacio de Westminster, que forma parte del Palacio de ese nombre

BUCAREST, enero 22, (AP).—Se dijo hoy en Palacio, que el rey Carol II asistirá a las exequias del rey Jorge V de Inglaterra, haciéndose acompañar de varios ministros y de fuerzas de la escolta real.

NORMAN DAVIS IRA AL SEPELIO DEL REY JORGE

WASHINGTON, enero 22. (AP).—El presidente Roosevelt designó hoy a Norman Davis, embajador en Europa y jefe de la delegación naval americana en Londres, para que represente a los Estados Unidos en los funerales del rey Jorge V.

LOS REYES DE NORUEGA ASISTIRAN A LOS FUNERALES DE JORGE V

OSLO, Noruega, enero 22. (AP).—El rey Haakon y la reina Maud, de Noruega, salieron hoy para Londres, a fin de asistir a los funerales del rey Jorge, hermano de la reina Maud.

El príncipe heredero Olav, actuará de regente del reino durante la ausencia del rey Haakon.

EL HALL DE WESTMINSTER FORMA PARTE DEL PALACIO DEL PARLAMENTO

NEW YORK, enero 22, (AP).—El hall de Westminster, en el cual será expuesto en capilla ardiente el cadáver del rey Jorge V desde mañana hasta el lunes próximo, forma parte del Palacio Real de Westminster, conocido comúnmente con el nombre de Cámaras del Parlamento.

El hall se halla en el ala oeste del Palacio, no distante de la Abadía de Westminster, pero que no tiene nada que ver con ella. La Cámara de los Comunes, próxima al hall, está a la mital norte del Palacio, en tanto la Cámara de los Lores ocupa la mitad sur.

El hall de Westminster original, fué terminado en 1099, pero queda actualmente muy poco del primer edificio excepto las paredes, que han sido modernizadas.

El rey Ricardo II, en 1399, instaló un magnífico techo de roble en el hall, con una longitud de 67 pies 6 pulgadas sin columnas. La construcción de este techo presentó un problema que hasta ahora no se ha resuelto.

En 1922 se completó la restauración del tejado y se descubrió que los insectos habían horadado algunas de las vigas principales, por lo que se reforzó la estructura con acero.

Westminster Hall es especialmente memorable por haber sido el lugar donde el rey Carlos I, después de convicto de traición, fué condenado a la horca en 1649.

Ricardo II fué depuesto en dicho Hall en 1399.

Entre los condenados a muerte en dicho Hall se encuentran Guy Fawkes, convicto de haber conspirado para volar el edificio del Parlamento en 1606, y Sir Thomas Moore, que se negó a renunciar a su fidelidad al Papa y a aprobar la ascensión al trono de Ana de Bolena, en 1535.

EN LA CARCEL DE ALCATRAZ QUEDAN TODAVIA 75 PRESOS EN ACTITUD DE REBELDIA

SAN FRANCISCO, enero 22. AP—El alcaide de la prisión modelo de la isla del Alcatraz informa que todavía 75 de los 100 individuos que ayer se insurreccionaron continúan en talante de rebelión, esperando so'uzgarlos dentro de poco. Veinte y cinco de los rebeldes se rindieron. Contra los recalcitrantes se ha dispuesto pan y agua como castigo.

Los presos maúllan e injurian a los custodios.

STALIN ASEGURA QUE LA PRODUCCION EN LA RUSIA SOVIETICA HA MEJORADO

MOSCOU, enero 22. (AP.)—El Secretario General del Partido Comunista, Stalin, manifestó hoy que el movimiento «stajanovista» está acrecentando de un modo relevante la producción nacional en diferentes sectores, señalándose que la de oro ha mostrado un aumento del 40 al 47 por ciento en sus rendimientos y que las industrias siderúrgicas acusan mayor producción de la que se había calculado en el plan de producción de 1936.

Los conductores de carros de asalto del ejército están actuando en certámenes de velocidad y travesía de pantanos y lugares escarpados.

A los obreros del subterráneo de Moscou que se han unido al movimiento de Stajanof, les han regalado muebles y ropas.

Francia no quiere a Alemania en la Conferencia Naval

LONDRES, enero 22, (AP)—En los círculos políticos de esta capital se tiene la esperanza de hallar un medio de obligar a Francia a que acepte la participación del III Imperio alemán en las conversaciones sobre escuadras que se vienen celebrando aquí. Francia se opone a los esfuerzos que hace la Gran Bretaña por traer a las pláticas al Reich, considerando que esto sería sancionar con la presencia de los delegados franceses las violaciones continuadas que del tratado de Versalles ha cometido Alemania, construyendo una escuadra, con el consentimiento de la Gran Bretaña.

Es probable que si Francia acepta que concurra Alemania, será invitada también la U. R. S. S., que cree tener envueltos también sus intereses en estos problemas que ahora se ventilan.

Debido al fallecimiento del rey Jorge V, la conferencia no continuará sino mañana sus actividades, en que se considerarán varios aspectos técnicos de la cuestión.

ACTUALIDAD INTERNACIONAL

INDICO Sir Anthony Eden que la situación entre el Consejo de la Sociedad de las Naciones y la Ciudad Libre de Danzig es francamente difícil, por el empeño del Senado anseático de modificar la Constitución local, en detrimento de Polonia y de las minorías políticas danzinquesas, singularmente de los católicos, judíos y socialistas. No podía esperarse de los nazi de Danzig otra cosa, dada la política del nacional-socialismo alemán. El presidente del Senado, Greiser, vuelve a dar la batalla por el germanismo integral de ese puerto del Báltico, esencial a la hegemonía de Alemania en el Mediterráneo de los vikings. Sin Danzig, la Prusia Oriental caería en la polonización y tornaría a su lejana condición eslava, falta de recursos. En las últimas elecciones locales, el hitlerismo no obtuvo allí la victoria que esperaba a despecho de la actitud del Fuehrer, debido al temor de que ir demasiado lejos quizás tendría repercusiones desagradables en la economía urbana. Hoy, las condiciones han cambiado. El programa naval alemán, que mira al Báltico, ofrece a Danzig gratas esperanzas. No hay puerto germánico que reúna las condiciones de la Ciudad Anseática, donde, en otros tiempos, se construían los submarinos de la armada imperial. Así, la reincorporación de Danzig representaría acaso la vuelta a su condición de antaño, de puerto militar por excelencia. La imposición de una Carta nazi a la ciudad, con absoluta hegemonía germánica, permitiría, so capa de una soberanía nominal de la Liga el preparar el ambiente para la dominación de las islas de frente a la costa danesa y del litoral letón, aspiración máxima del pangermanismo hitlerista, en sus programas de expansión sobre el Oriente.

ES curiosa por más de un motivo, la controversia existente entre el presidente Roosevelt y el Tribunal Supremo de la Federación. Las actitudes que anuncian algunos miembros del Congreso de la Unión no tienen más importancia sino la de gestos políticos. Los males que a los Estados Unidos acongojan no se encuentran simplemente en la legislación, sino en condiciones generales más amplias, de carácter político, social e histórico, si se quiere, pero de ningún modo exclusivamente jurídico. Con argumentaciones simples de un orden superior al legalista, la mayor parte de los proyectos del «New Deal» puede ser anulada y el intentar conservarla a pesar de todo, no puede servir sino para mermar aún más los prestigios de Roosevelt que, en un momento dado, fué el Mesías septentrional. Nunca los «newdealistas» pudieron decir siquiera si se ensayaba una nueva teoría política o si se intentaba crear un nuevo orden. Declaraban simplemente: «El New Deal es una forma de acción, dinamismo, energía». Y de un modo vago, se aducían las razones para inflar el crédito a cantidades astronómicas. La controversia con el Supremo es, pues, una maniobra ingenua para ocultar los verdaderos y más fuertes argumentos contra tanto proyecto oficial anunciado como un nuevo tipo de automóvil o una nueva marca de leche condensada. El «New Deal», en realidad, no es un régimen, sino un modo de publicidad política y de burocratismo de alta presión.

DE acuerdo con las fórmulas consagradas en el «Bill of Rights» dictado en 1689 a los reyes Guillermo y María, llamados a reinar cuando Jacobo se marchó de Inglaterra, Eduardo VIII fué preconizado rey «único, legal y justo», por los heraldos en la City y en el Palacio de Saint James. Ya es, pues, rey constitucional, y podrá entrar en materia. Eduardo, hasta ayer apenas Príncipe de Gales, se enfrenta desde los primeros momentos de sentarse en el trono con tres problemas hondos y difíciles que interesan a la integridad del Imperio: (1) el debate anglo-egipcio; (2) la constitución de la India, y (3) la controversia con Irlanda. En el orden interno, es posible que se vea en la precisión de defender a los liberales en sus tentativas de ataque a la Cámara de los Pares, que tratan de hacer desaparecer, reemplazada por un Senado.

EN el entierro de Jorge V no estará presente el representante de Alemania Imperial y hereditaria. Pero al otro lado del Mar del Norte, se encuentra el César Alemán, jefe de una monarquía cesarista, tal vez más fuerte en impulsos y decisiones que la otra Alemania. Desesperado, quizás, el III Reich no se haga esperar mucho tiempo en las encrucijadas de la guerra. Falta el Zar de Rusia, y en su lugar se encuentra la autocracia militar soviética. Con otro espíritu viene Italia, que es ya otra Italia, osada y retadora. El Japón comienza a ser el rival de Inglaterra en los Mares de Oriente, ahora que los rusos no se presentan en las fronteras iránicas. Quizás si algunos de los que a mediados de mayo de 1910 vieron pasar el cortejo fúnebre por el puente de Chelsea, camino de Windsor, mediten en que enterrando los restos de Jorge V han enterrado una época no de la historia dinástica de la historia del pueblo inglés, y gran parte de su prestigio político.—(J. L. M.)

M.E.C.D. 2016

DIARIO DE LA MARINA

SUPLEMENTO CÓMICO DE LOS JUEVES

Jueves 23 de Enero de 1936

4 planas en rotograbado diarias.
2 suplementos comicos en colores a la semana.

Todo por $1.20 al mes entregado en su casa.

ROGELIO EL CONQUISTADOR

La Reina Verna, por un complot de dos altos funcionarios del Gobierno planetario de Neptuno, Nickabar y Perfatno, es injustamente condenada a prisión en un islote del 7º Oceano, por el robo de la Joya Flamígera de Konolaris. Resueltos a vindicarla, Buddy y Alura volaron al castillo de Perfatno, donde estaba éste con su cómplice Nickabar, fraguando la manera de deshacerse definitivamente de la Reina Verna, que consideraban peligrosa

Buddy y Alura se presentaron
¡Ya sabemos toda la verdad!
Y exigimos una confesión FIRMADA...
¿Qué dicen?
¿Puedo conversar a solas con mi colega un momento?

¡Eviten cualquier acto sospechoso!
Estamos a merced de esos muchachos y hablar en serio... Firmemos la confesión y cuando se vayan los mataremos

Firmaron...
¡Ahora a usted!
Iremos a librar a Verna de su carcel
¿Comprenden que es nuestra ruina ese escrito?
¡No pudimos luchar contra ustedes!!!

Deben marcharse luego de Neptuno...
De lo contrario, pagarán caro ese crimen
Ya veremos lo que hay que hacer en este caso
Sí... estamos en un dificil trance

Los jóvenes volaron de allí...
Su actitud es sospechosa en grado sumo
Así lo creo. Cedieron con facilidad al firmar la confesión. Algo deben estar fraguando en contra de nosotros

Pronto se comprobó eso
¡CUIDADO BUDDY!
¡BUM!
¡Casi nos tocan! ¡Vamos a aquel bosque!

¡Ahí no podrán vernos ni atacarnos de nuevo!
Una aeronave salió del castillo hacia este rumbo. ¡Ocultémonos!

No es una aeronave, sino toda una escuadrilla. Alcancé a verla...
¿Por que no aplicamos a ese par de pillos un rayo paralizador? ¡Nos descuidamos mucho!

¿Hacia donde vamos?
Retrocedamos en nuestro rumbo y después buscaremos otro mejor abrigo contra esa flota...

De pronto se registró una explosion muy cerca...
¡Esto es muy grave!
¡Van a volar todo el bosque y a nosotros con él!...

M.E.C.D. 2016

CURIOSIDADES

by WILLIAM FERGUSON

BÚFALO ORIENTAL

ESTOS CUADRÚPEDOS MUY AFICIONADOS AL AGUA ABUNDAN EN LA INDIA, EGIPTO Y EL ORIENTE.

SON MUY ÚTILES PARA EL CULTIVO DEL ARROZ.

EN LA INDIA REEMPLAZA EL BÚFALO AL GANADO VACUNO

ES A LA VEZ MANSO Y VALIENTE.

ATACA SIN TEMOR A UN ELEFANTE Y ODIA AL TIGRE SU PRINCIPAL ENEMIGO, AL QUE SUELE VENCER.

TOMASITO TARAMBANA

Blosser

¡NO SE MUEVAN! ESTAMOS DESARMADOS Y ESOS ANIMALES PUEDEN ATACARNOS...

T. M. REG. U. S. PAT. OFF.

-POR FORTUNA NO TENGO DIENTES POSTIZOS... BRR.. ¡MIRA!

-ESTO ME DEJA ESTUPEFACTO!!!..

-ESE TIGRE ESTÁ JUGANDO CON LA OVEJA....

-QUÉ LUGAR TAN RARO.. LOS ANIMALES PARECEN MANSOS.

-¡MIREN ESAS ROCAS! ES IMPOSIBLE QUE NADIE PENETRE HASTA AQUI!!

-EL PASADIZO SUBMARINO PARECE SER LA ÚNICA ENTRADA O SALIDA DE ESTE SITIO

-TAL VEZ NUNCA HAN VISTO SERES HUMANOS...

-¡CARACOLES!!!!

-¿POR QUÉ DICEN QUE NO HAY NADIE AQUÍ?

-¿Y YO QUÉ SOY?

M.E.C.D. 2016

ATILA y FAMILIA

DEMÓSTENES

LAS MODAS DE CONCHITA

El guardarropa se ha aumentado con un rico abrigo adornado de pieles y un traje completo de cazadora moderna...

Antes de recortar, pegue todo en cartulina

M.E.C.D. 2016

EL CAPITAN GAVILAN

HEMOS DEJADO A BETTY, LA NOVIA DEL CAPITÁN GAVILÁN EN MANOS DE LO AGENTES DEL ESPIA KOROLOFF QUIEN PRETENDE ADUEÑARSE DE UN INVENTO SECRETO DEL PROFESOR CRANDELL A QUIEN DEFIENDE GAVILÁN. ESTE HA SALIDO PERSIGUIENDO A LOS FUGITIVOS QUE TRATAN DE DESHACERSE DE BETTY.

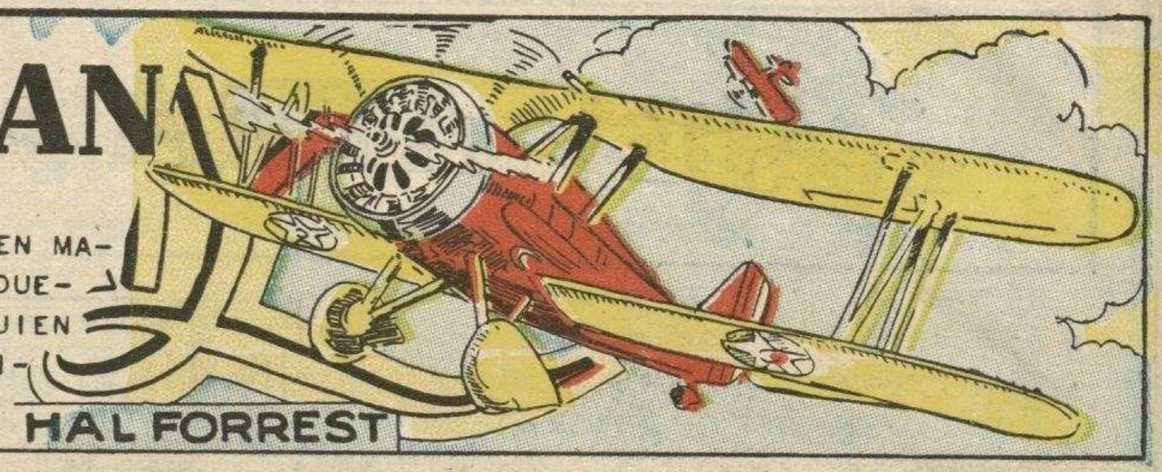

CREYÉNDOLA MUERTA, LOS BANDIDOS VAN A TIRARLA AL VACIO, CUANDO BETTY RECUPERA EL CONOCIMIENTO.

APRENDIENDO A VOLAR

HAL FORREST-

AL CRUZARSE DOS AVIONES DEBE CEDER EL PASO AQUEL QUE VE AL OTRO A SU DERECHA, TAL COMO APARECE AQUI.

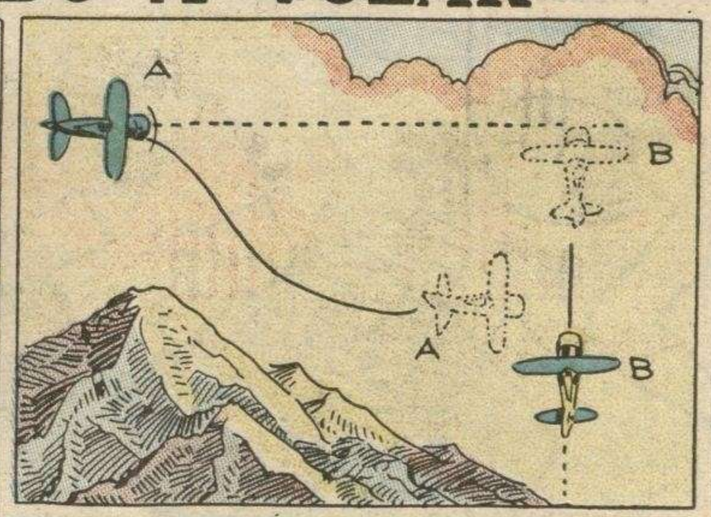

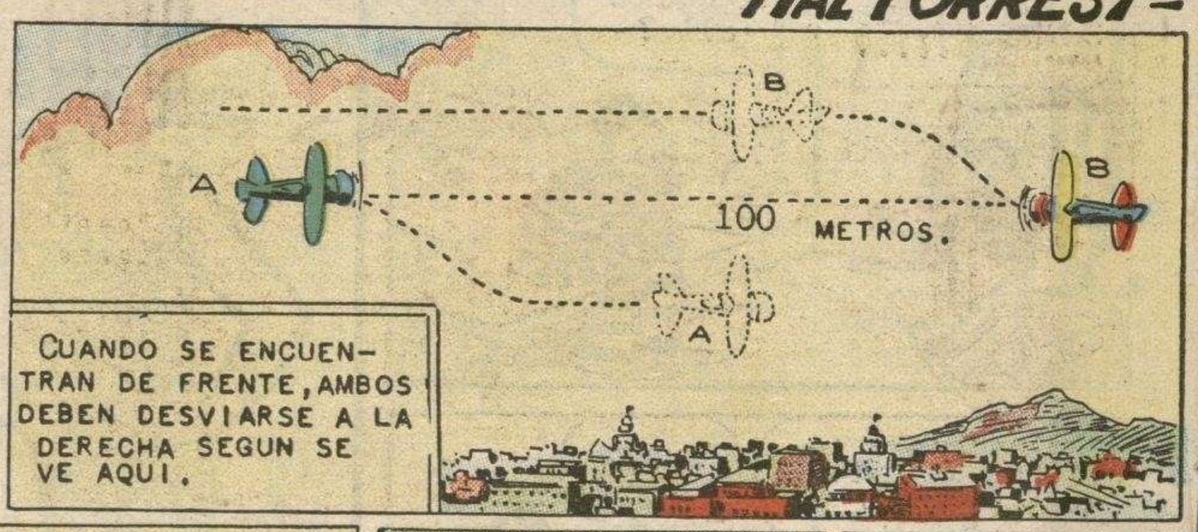

CUANDO SE ENCUENTRAN DE FRENTE, AMBOS DEBEN DESVIARSE A LA DERECHA SEGUN SE VE AQUI.

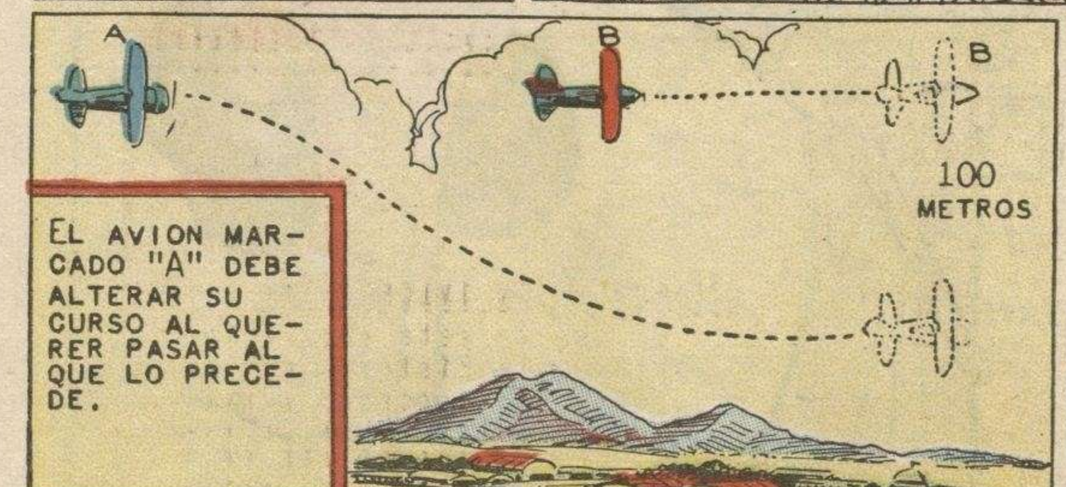

EL AVION MARCADO "A" DEBE ALTERAR SU CURSO AL QUERER PASAR AL QUE LO PRECEDE.

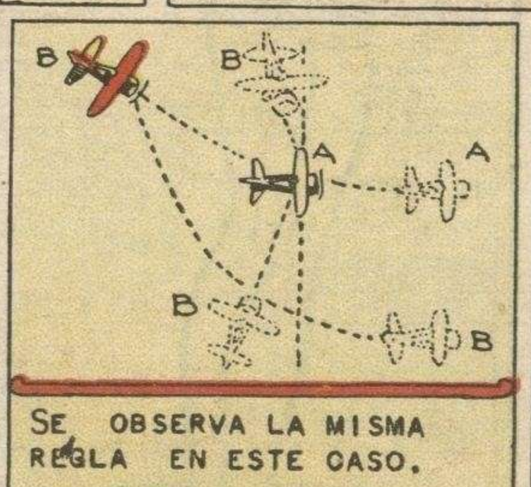

SE OBSERVA LA MISMA REGLA EN ESTE CASO.

UN PUÑADO DE RAYOS.

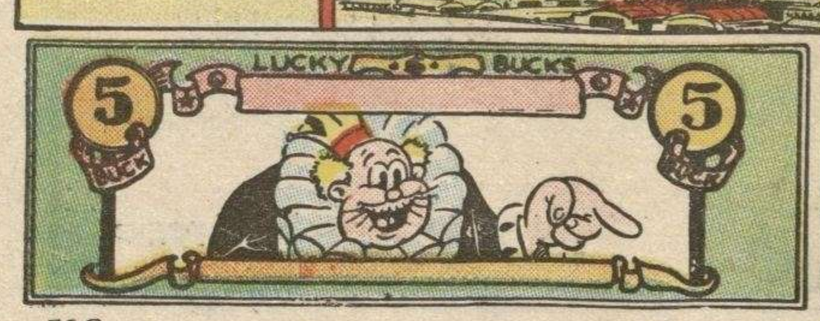

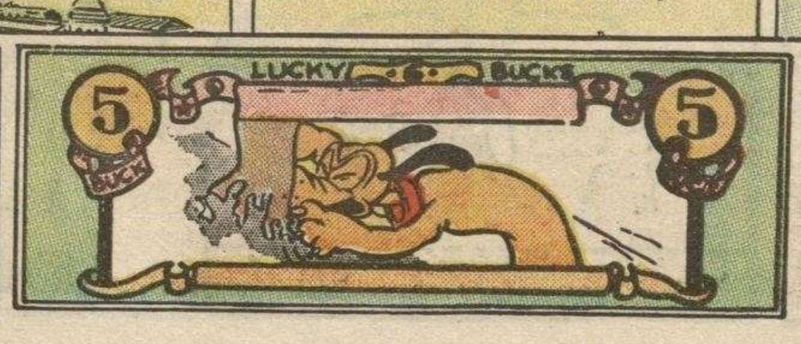

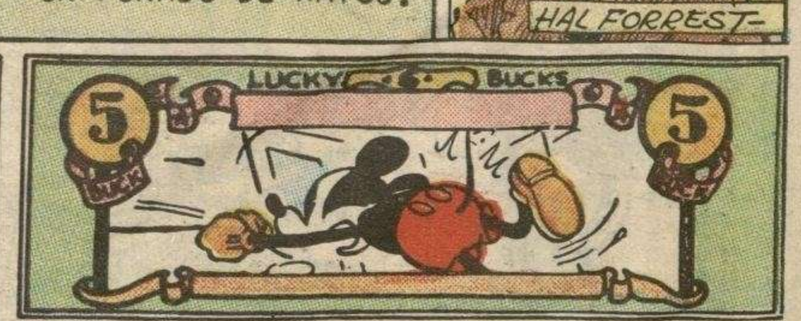

M.E.C.D. 2016

Historia de la Civilización

ANTECEDENTES DE SUCESOS RECIENTES

Las miradas del mundo estan fijas en el oriente de Africa, y las páginas de esta serie tienen por objeto refrescar la memoria sobre la historia antigua de esa parte de Africa...

Lo primero que sorprende al estudiarse la historia de Etiopia es la asombrosa antiguedad del país. Hace 5000 años, habia en Africa solamente dos naciones, que eran el Egipto de los Faraones y Etiopía.

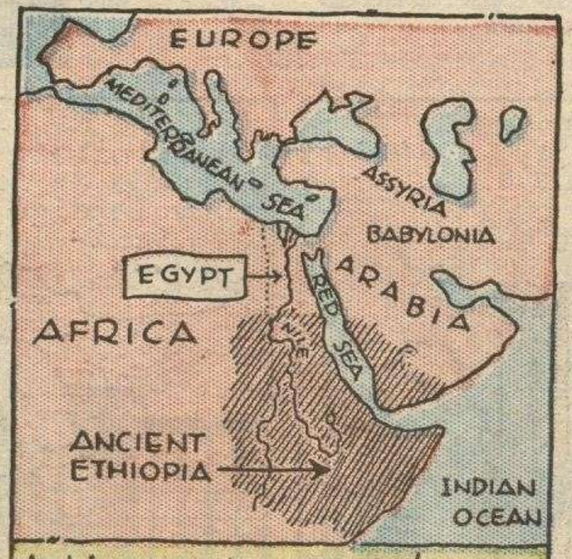

Antiguamente, Etiopía abarcaba los actuales territorios de Eritrea, Somalia y partes del Sudán y Arabia. Era una poderosa nacion...

Entonces como ahora, los etiopes formaban tribus regidas por una selecta minoria. La civilización etiope era una copia más o menos completa de la de Egipto bajo los Faraones.

Se hacia un comercio muy activo entre ambas naciones y por el Nilo bajaban los mercaderes etiopes con valiosos cargamentos de marfil, oro y plumas que trocaban por otras mercancias

Pero habia tambien muchas guerras entre egipcios y etiopes. Una de ellas dio tema a Verdi para su ópera Aida. Los egipcios durante varios siglos contuvieron los repetidos ataques de los etiopes.

En el siglo VIII A.C. el poderío egipcio se eclipsó y el rey etiope Shabaka al frente de sus hordas bárbaras bajó por el Nilo y logró conquistar por completo el secular imperio

Hasta 654 A.C. reyes etiopes ocuparon el trono de Egipto; pero ese año, el monarca etiope Tanutamon fue expulsado de Egipto por los ejércitos asirios de Ashurbanipal, que invadieron el pais.

Continuara...

NIÑOS Y NIÑAS DEL MUNDO

NIGERIA: Colonia y protectorado británico en el Africa Occidental, con una area inmensa y con 20,000,000 de habitantes. En Lagos se halla establecido el centro del Gobierno colonial.

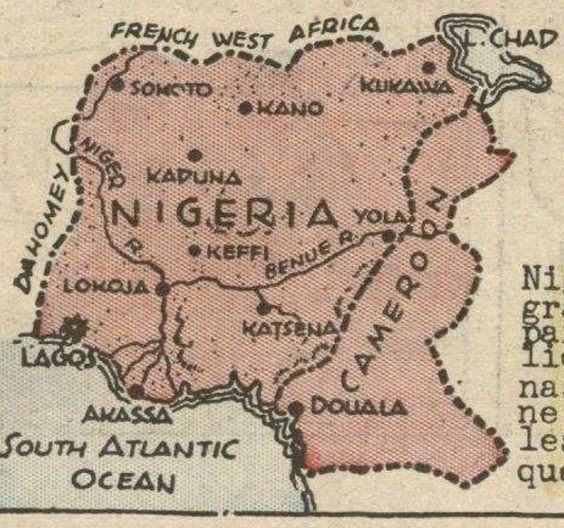

Un "castillo" indígena

Nigeria toma su nombre del gran Rio Niger que cruza el pais, cuyo clima es muy cálido y malsano para personas de la raza blanca. Tiene Nigeria riquezas naturales casi no explotadas pero que lo serán en lo futuro.

La población consiste principalmente de negros y fullahs, que son indígenas descendientes de los árabes y que en su mayoría son musulmanes. En las selvas moran algunas tribus de pigmeos que son tímidos y retraidos...

Chozas

PRODUCTOS: pepitas y aceite de palmera, caucho, marfil, estano, caoba, cafe, etc.

LO CREERIA USTED?...

A Connecticut se le llama el "Estado de la Nuez Moscada", porque a principios del siglo 19 los buhoneros ambulantes engañaban a las crédulas mujeres de dicho Estado, vendiéndoles a alto precio nueces moscadas que eran de madera. La ironia del nombre se ha olvidado

Andrónico I, emperador de Bizancio, deseando aplicar el peor castigo posible a la viuda de su predecesor y rival Manuel, hizo alterar todas las estatuas de la emperatriz viuda, haciéndola aparecer como una mujer fea, vieja y mal formada, siendo joven y de gran belleza. Esto ocurrió durante el año de 1183.

RECOMENDACION IMPORTANTE

Al iniciar hoy en esta página una nueva serie de la Historia de la Civilización, recomendamos a nuestros pequeños lectores que la coleccionen con las que habrán de seguir, pues de esa manera lograrán acumular muchos datos instructivos y de gran interés.

M.E.C.D. 2016

Sacachispas y C

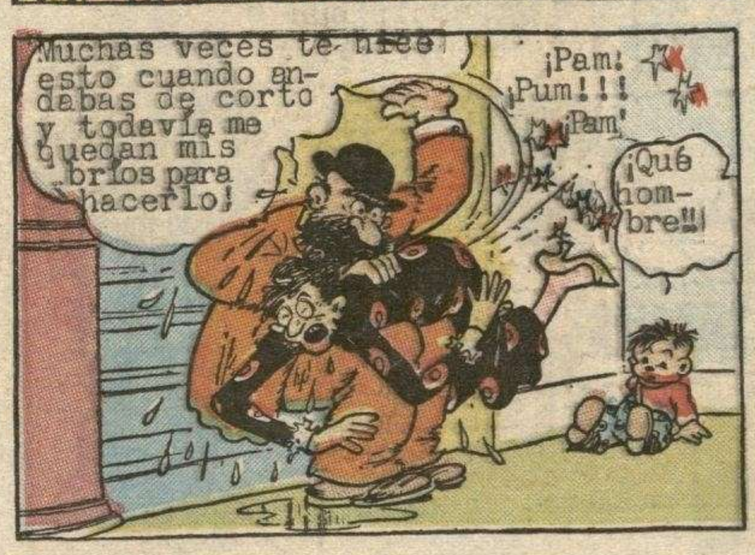

ROSITA

M.E.C.D. 2016

REG. U. S. PAT. OFF.

ALLEY OOP

64

-¡MAMARRACHO INDECENTE! ¿POR QUÉ ME TIRASTE ESA PIEDRA? ¡HABRASE VISTO!

¡LARGO DE AQUI INFELIZ LAGARTIJA, ANTES DE QUE TE APLASTE POR INSOLENTE!

MONSTRUOS PREHISTORICOS

PTERANODONTE.

LOS SAURIOS DESARROLLARON ALAS Y ALGUNOS ALCANZARON HASTA DIEZ METROS DE ANCHO. AUNQUE LAS AVES CONTEMPORÁNEAS TIENEN ORIGEN EN ALGUNA REMOTA VARIEDAD DE REPTILES, LOS MURCIÉLAGOS NO MARCAN LA ETAPA DE LA EVOLUCION.

¿MATO?

¡QUÉ PUÑETAZO!

¿Y AHORA?

!!

?

-¡TOMA TU TAMBIEN! POR FEO...

ESO NO LO TOLERO.

?

-¿TE PEGO A TI TAMBIEN?

-NO..CÁLMATE.. NO..

-YA QUE LE PEGASTE AL MÁS FUERTE, TE HACEMOS REY.

-¿EH?

?!?!

??

!!

-¡DE ALGO SIRVE ENOJARSE!

M.E.C.D. 2016

PEPINOS

LA FAMILIA DEL LÍO

JORGE COMPRA UN SOMBRERO.

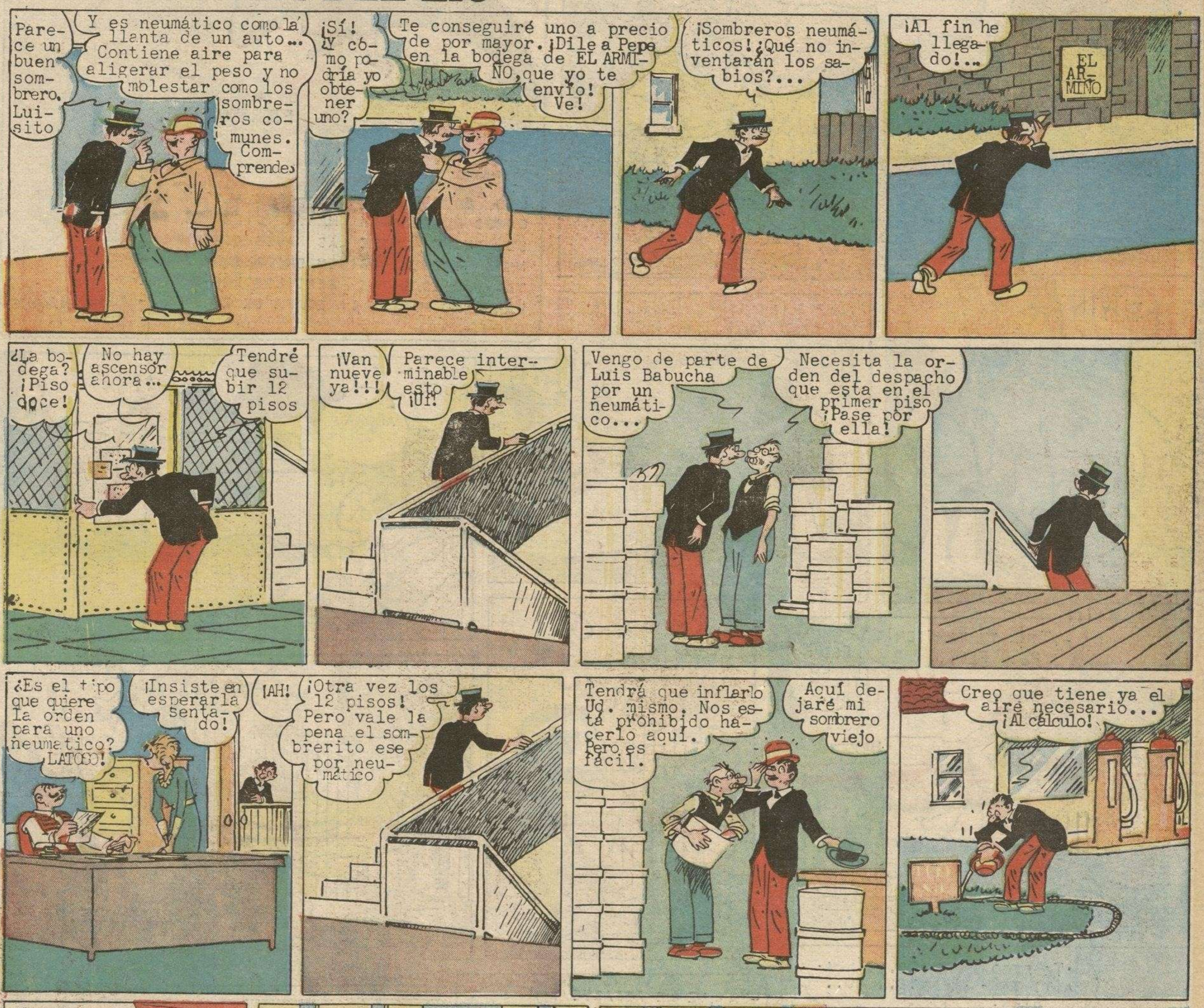

M.E.C.D. 2016

SUPLEMENTO DIARIO EN ROTOGRABADO; DE ACTUALIDAD MUNDIAL TELEFONO M-3775

DIARIO DE LA MARINA

LA HABANA, JUEVES, 23 DE ENERO DE 1936

DIARIO DE LA MARINA publica diariamente este suplemento en ROTOGRABADO que se entrega con la edición del periódico a los suscriptores por solo $1.20 al mes. SUSCRIBASE HOY: M. 7911 - M. 7912.

LAS PRIMERAS fotos directas de Londres—transmitidas por radio a New York, y desde allí, por avión, a la Habana — que registran los acontecimientos más salientes relacionados con la muerte del rey Jorge V, son estas donde aparece el nuevo rey Eduardo VIII a la salida del avión que lo llevó desde Sandingham a Londres para prestar el juramento de ritual como rey de Inglaterra y de Irlanda (la parte Norte) y Emperador de la India; y luego, dentro del automóvil, camino del Consejo del Imperio, donde prestó el aludido juramento. Le acompaña (en el auto) su hermano el duque de York (F. W.)

LOS PILOTOS y el comandante del superhidroavión francés "Teniente de Navío París", que se hundió recientemente en la bahía de Pensacola (Fla.) —pero no sufrió daños—, aparecen junto a los oficiales de la aviación naval americana, que han contribuído a ponerlo a flote. El "Teniente de Navío París" es el hidroavión más grande del mundo (Foto Wide)

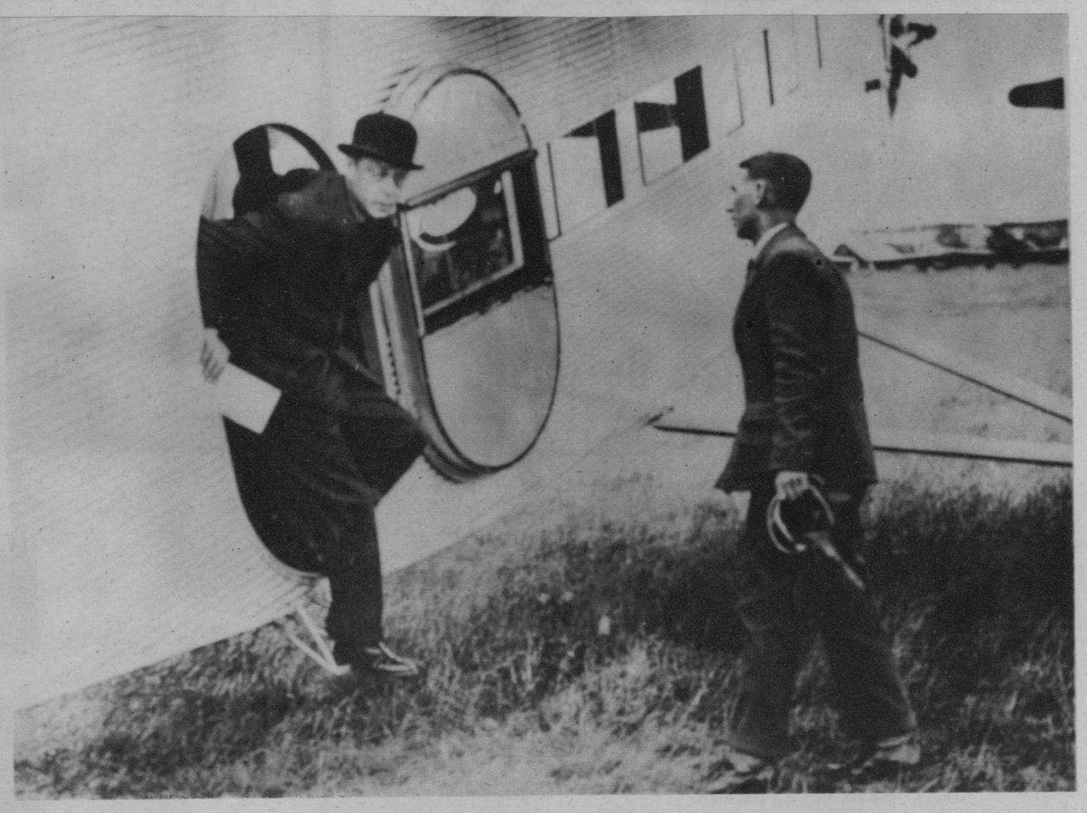

LOS CONOCIDOS yatistas internacionales Adrián Iselin II y Elwood White llegados a la Habana para tomar parte en las regatas. Fueron recibidos por Rafael Posso, Presidente de la Federación Náutica de Cuba, Enrique Gamba, Manuel Rasco y nuestro compañero Rubén Otero (Foto D. M.)

EL DR. ANAYA Murillo, entre otros de los actos llevados a cabo en su visita reciente a Cienfuegos, hizo entrega del Gabinete Dental a la Escuela Superior de Varones de aquella ciudad. Junto al Secretario de Instrucción aparecen distinguidas personalidades de la Perla del Sur (Foto D. M.)

EL INGENIERO José M. Cadenas y Aguilera, ex Rector y Profesor de la Universidad, acaba de ser elegido Presidente del Habana Yacht Club, cargo del que tomó posesión el domingo último (Foto D. M.)

MEDEA DE NOVARA, estrella cinematográfica mexicana, está filmando en Cuba la producción de Miguel Contreras "La Reina del Espacio", para la cual ha prestado su cooperación el Cuerpo de Aviación militar cubano. En la foto aparecen, además de la estrella, Miguel Contreras, el comandante Valls y otros (Foto D. M.)

MIGUEL Contreras Torres, productor de películas, aparece junto a la estrella Medea de Novara, junto al avión utilizado para filmar la película "La Reina del Espacio" (Foto D. M.)

A BORDO del "Florida", llegó ayer a la Habana, procedente del Norte, como habíamos anunciado, la bailarina cubana Marta Andrews, que actuará una breve temporada. Un numeroso grupo de amigos dió a la artista la bienvenida (Foto D. M.)

M.E.C.D. 2016

2 BIG BENS

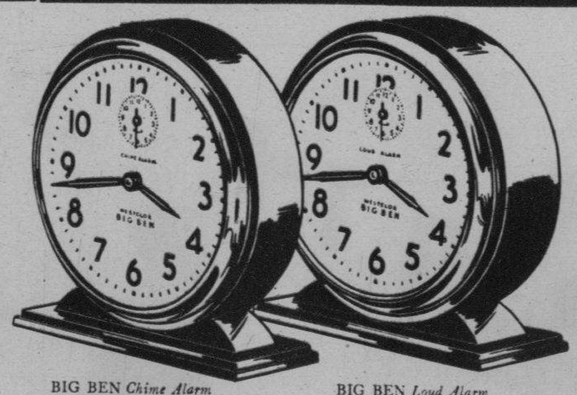

BIG BEN *Chime Alarm* BIG BEN *Loud Alarm*

para gente de sueño intermedio y extra pesado

SI Ud. odia ser despertado rudamente, el Big Ben CHIME Alarm lo dejará encantado. Su gentil cuchicheo despierta a las personas de sueño ligero sin martirizar sus nervios. Después, para aquellos que todavía no responden, este Big Ben deja oir su segunda voz, haciendo saltar de la cama a toda persona de sueño intermedio. Su *tic-tac silencioso* permite dormir en paz la noche entera.

Pero para la persona de sueño pesado, hay un Big Ben LOUD Alarm a precio algo menor. Ud. no podrá pasar por alto su timbre, imperioso intermitente. Además, Ud. puede colgarlo por medio del práctico gancho que lleva en la parte de atrás.

Confíe en el Big Ben. Ambos modelos son a prueba de polvo. La marca Westclox (en ambos Big Bens y en una variedad de despertadores y relojes, que Ud. hallará en las buenas casas del ramo), garantiza durabilidad, atractiva apariencia, marcha exacta y segura.

WESTCLOX

Western Clock Company
La Salle, Illinois, E. U. A.

Distribuidor Exclusivo
Mario Romero
Apartado de Correos 552
Habana

2

LA NOTABLE recitadora Dalia Iñiguez, leyendo los diplomas que le fueron entregados en el Palacio Provincial de Santiago de Cuba (F. D.)

VALDA

LA TOS

Cualquiera que sea su origen
SE ALIVIA SIEMPRE INSTANTANEAMENTE
con el empleo de las
Pastillas VALDA
ANTISEPTICAS
PRODUCTO INCOMPARABLE
CONTRA
ENFRIAMIENTOS, DOLORES de la GARGANTA,
LARINGITIS reciente o inveterada,
BRONQUITIS agudas o crónicas, GRIPPE,
INFLUENZA, ASMA, ENFISEMA, etc. etc.
FIJAOS BIEN
PEDID, EXIGID
EN TODAS LAS FARMACIAS
la CAJA de las VERDADERAS
PASTILLAS VALDA
llevando el nombre
VALDA

LA CERVECERIA La Tropical obsequia al pueblo de Cuba, en sus 19 ciudades principales, con un recital de Dalia Iñiguez. Esta foto corresponde al celebrado en el parque Independencia, de Baracoa, ante una concurrencia de más de 2.000 personas (Foto D. M.)

EN LA ALAMEDA de Santiago de Cuba, y por cortesía de la Cervecería La Tropical, ofreció recientemente un estupendo recital Dalia Iñiguez (Foto D. M.)

OSCAR S. Hernández, ex Presidente, y Rafael Posso, Vice Comodoro, del Habana Yacht Club, que fueron nombrados socios de honor de ese distinguido centro social en la Junta General celebrada el pasado domingo (Foto D. M.)

PARA LA COMODIDAD DEL NENE

Báñele a diario—*por el método Mennen.* Conserve su cuerpecito limpio con el Jabón Boratado Mennen. Luego, proteja su tierna piel con el Talco Boratado Mennen.

El jabón es fragante, refrescante. El talco refresca y suaviza . . . calma.

Por el bienestar de su nene, adquiera hoy mismo estos dos productos Mennen. ¡Uselos a diario!

JABON y TALCO BORATADOS
MENNEN

NUTRIDO grupo de concurrentes al almuerzo-homenaje en honor de William Oton, celebrado en los jardines de La Tropical el pasado domingo día 19 (Foto D. M.)

COMIDA ofrecida en el Casino de la Playa por Mr. C. P. Stong, Supervisor para Cuba de los Radios AIRLINE, a sus representantes y distribuidores señores L. Peón y Co., de la mueblería La Moda, a cuyo acto asistieron acompañados de sus respectivas esposas (Foto D. M.)

SEDUCIR...
ANHELO DE TODA MUJER

La *Legítima Agua de Violetas de Crusellas* aumenta los atractivos femeninos, realzando la belleza con un peinado perfecto.

La *Legítima Agua de Violetas de Crusellas* ondula y suaviza el cabello, impregnándolo de un perfume agradable y seductor.

AV-1

Ud. necesita este baño "Antiséptico"

María . . ¿me confiarás el secreto de conservar tu piel suave y fresca . . sin el olor desagradable del sudor?

Uso en mi baño diario el Jabón Antiséptico Colgate . . . pruébalo y sentirás la piel fresca, vigorizada . . . con un agradable *olor a limpio*

El *Jabón Antiséptico Colgate*, preparado especialmente para el clima de Cuba, *"limpia"* y *"desinfecta"*. Sus propiedades desodorantes hacen que el cuerpo quede con un agradable *olor a limpio*, evitando, además, el salpullido y en general, las afecciones de la piel — manteniendo una higiene perfecta.

Use el Jabón Antiséptico Colgate para el baño diario, y su cuerpo estará protegido contra el desagradable olor del sudor. Ud. se sentirá toda la piel fresca . . . limpia . . . vigorizada.

Exija el legítimo jabón Antiséptico Colgate

AC-1

He usado el Jabón Antiséptico Colgate fabricado por Crusellas y Cia. y no tengo inconveniente en declarar que se encuentra a la altura de los mejores fabricados en el extranjero, con ventajas positivas en sus muchas aplicaciones.

Dr. Benigno Souza.
Médico - Cirujano.

M.E.C.D. 2016

MODAS

por MARIA R. de FONTANILLS

LOS NUEVOS materiales de telas son presentados elegantemente por las artistas de la pantalla. Vemos aquí a Jean Arthur con un modelo elegantísimo de vestido confeccionado en crepé grueso corrugado salpicado con pastillas de cellophan

JEAN ARTHUR nos muestra un sencillo traje de tarde en forma de chaqueta del nuevo tejido cellophan negro adornado de un cuellito y bolsillos de tisú de plata

TRAJE de satín azul celeste acompañado de un cuello y puños tejidos con tiras de satín, muy propio para estar en la casa

BELLOS conjuntos formados por muebles perfectamente fabricados admiramos a cada momento. Aquí aparece el ángulo de un hall que ha sido decorado admirablemente por LA MODA, la gran mueblería de Galiano y Neptuno

TRAJE informal de noche confeccionado en piqué estampado con los nuevos dibujos que se presentarán en la primavera próxima

JEAN Patou presenta en este ensemble de cocktail la nueva línea en los trajes. Falda de crepé, negro, con una blusa de organza con hilos de plata

M.E.C.D. 2016

Brilla más que el Sol. El más perfecto.
Distribuidor:
SAUL DIAZ. Monte 246, Habana.

PARA LAS UÑAS, ESMALTE
ROXY

Por Cinco Centavos en sellos mandamos muestra.
Colores Nos. 1, 2, 3 y 4

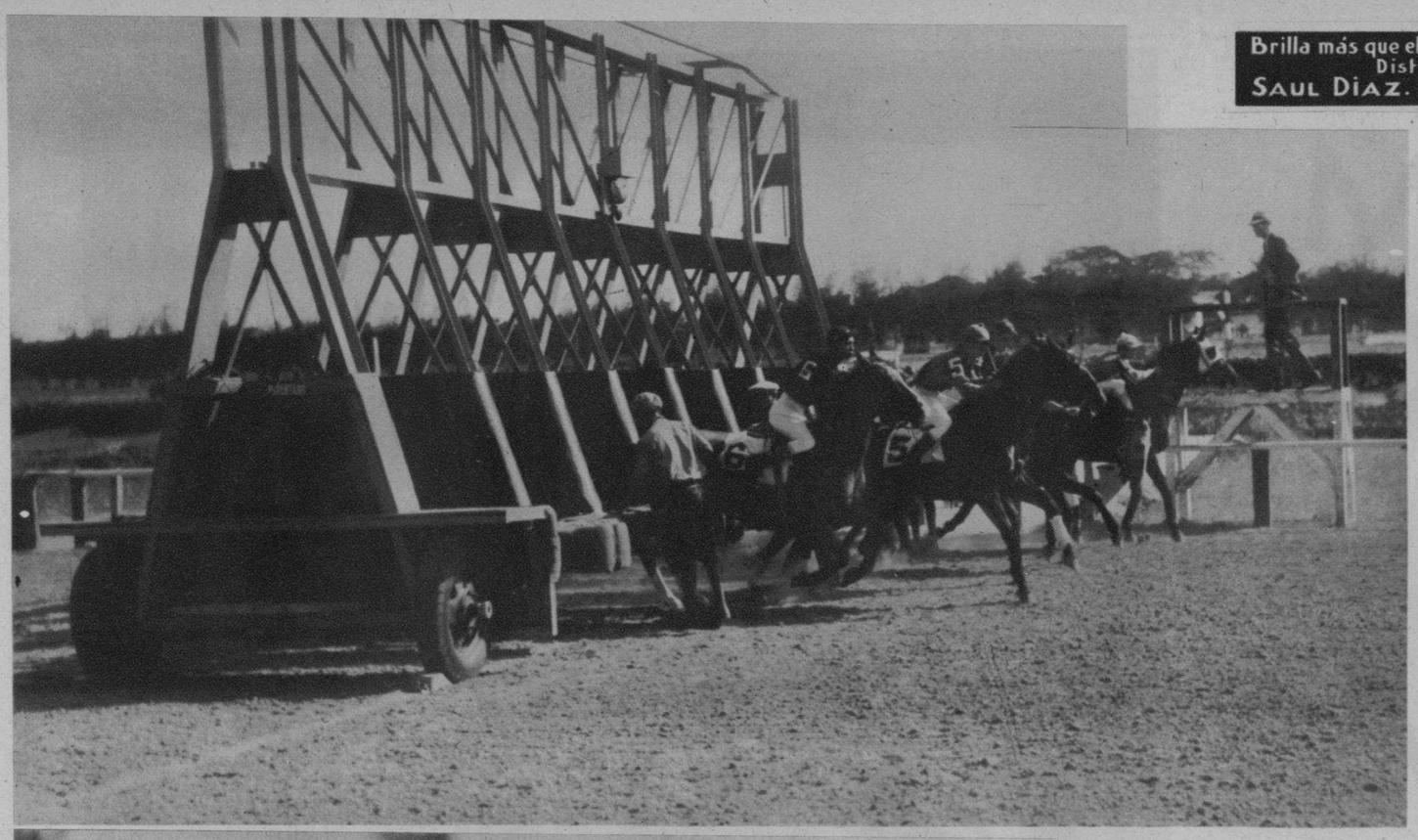

VARIOS DETALLES de la última tarde de carreras, nos ofrecen las tres fotos captadas en la pista del Oriental Park y en la terraza del Jockey Club. Una nos muestra a varias turistas, en el momento de hacer sus selecciones; otra, una mesa de la terraza, ocupada por bellas señoritas, y por último: una arrancada en la "gatera" del Oriental Park (Foto D. M.)

LA DELEGACION del Centro Asturiano de la Habana, en Oviedo (España), celebró elecciones el pasado diciembre. El socio número 1 del aludido Centro, don Ramón Blanco Menéndez, aparece emitiendo su voto. Junto a él, su sobrino D. Nicolás Blanco, que fué elegido Vocal de la Directiva (Foto D. M.)

VARIOS dignatarios de la Congregación Mariana, de San Luis, pertenecientes al Colegio de Belén, distribuyeron, con motivo del día de la Patrona del Colegio, una apetitosa merienda a los alumnos, obsequiada por el Excmo. señor Arzobispo de la Habana. Nuestras fotos recogen dos aspectos del interesante acto, que tuvo lugar en los jardines del Colegio (Fotos D. M.)

EL DR. COSTALES Latatú, ofreció anteayer una interesante conferencia en el Lyceum, que mereció los parabienes de una selecta concurrencia (F. D. M.)

POR LA VIA de la Florida, llegó ayer a la Habana la señorita Teresa Alejo y Gandiz, a la que recibieron sus familiares y un nutrido grupo de sus amistades, entre el que se destacan la señorita Isabel Hernández y la señora Catalina Munguia (Foto D. M.)

EN LA VISITA reciente a Cienfuegos, hecha por el doctor Anaya Murillo y su señora, fueron objeto de múltiples atenciones. Nuestras fotos registran al Sec. de Instrucción junto al Alcalde de la Perla del Sur, presenciando la parada escolar; y al doctor Anaya Murillo y señora, recibiendo preciosos bouquets de flores que les obsequió, a su llegada, el profesorado de aquella ciudad (F. D.)

Telas Inglesas
"BELWARP"
"PETRONIO"
"FAVORITA"
PIDANLAS A SU SASTRE
Sobrinos de Nazábal
Importadores de PAÑOS
Muralla 70
Teléfono M-1928 • Habana.
Anuncios "VICTORIA" X-1139

La BELLE LATINE
a DAMAS y CABALLEROS
HACE LUCIR HERMOSO y BIEN PEINADO SU CABELLO
LO HACE DOCIL AL PEINE, SEDOSO BRILLANTE y SIN CASPA.
EXIJA LA LEGITIMA

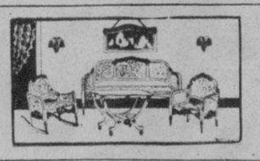
ES UNA LOCURA...
Las ventas y cambios de muebles que está efectuando
"LA CASA LOPEZ"
JUEGOS DE SALA, COMEDOR Y CUARTO desde $3.00
Pago Semanal.
ESTO SE ACABA, ¡VENGA PRONTO!
Belascoain 76, D. Teléfono U-4541. Enviamos pedidos al interior.

Vea el surtido que acabamos de recibir, en relojes, lámparas objetos de arte y de utilidad. Visite nuestra exposición
Joyeria "El Gallo"
San RAFAEL é INDUSTRIA
TEL. M-2933

M.E.C.D. 2016