1A SECCION

SERVICIO DE ASSOCIATED PRESS. Esta queda autorizada para usar nuestro servicio y noticias de información.

HILO DIRECTO CON NUEVA YORK

DIARIO DE LA MARINA

El DIARIO DE LA MARINA es el periódico más antiguo de Cuba. Fué fundado en el año mil ochocientos treinta y dos.

SERVICIOS ESPECIALES DE ESPAÑA

1A SECCION

AÑO CIENTO TRES.—NUM. 306 ACOGIDO A LA FRANQUICIA POSTAL LA HABANA, MIERCOLES, 25 DE DICIEMBRE DE 1935.—LA NATIVIDAD DE NUESTRO SEÑOR JESUCRISTO TIEMPO PARA HOY: PROBABLEMENTE BUENO. PRECIO: 5 CENTAVOS

ESTUDIA EL GOBIERNO UNA LEY DE AMNISTIA DE CARACTER GENERAL

EN UN BUQUE DE GUERRA VENEZOLANO LLEGARON A CURAZAO LA VIUDA Y LOS HIJOS DEL EXTINTO PRESIDENTE GENERAL JUAN VICENTE GOMEZ

LOPEZ CONTRERAS LES ACONSEJO QUE SALIERAN DE VENEZUELA EN TANTO QUE SUBSISTA AGITACION

En los desórdenes registrados en los últimos días han muerto unas 150 personas. Los familiares de Gómez dicen que López Contreras está bien preparado para Presidente

WILLEMSTAD, Curazao, Antillas Holandesas, diciembre 24. AP. —Docenas de refugiados venezolanos que han llegado a esta ciudad a bordo de un buque de guerra de ese país, informaron esta noche que unas ciento cincuenta personas perdieron la vida en Maracaibo y otros puertos como resultado de los desórdenes que se registraron a la muerte del Presidente Juan Vicente Gómez, ocurrida la semana pasada.

Agregaron que diez casas comerciales fueron incendiadas o saqueadas en Maracaibo y que hubo análogos desórdenes en Caracas. El Gobierno, según la opinión de los refugiados, tiene dominada completamente la situación.

Entre los noventa y siete refugiados que se encuentran en ésta se halla la viuda del difunto presidente, sus hijos Juan y Florencio, un hermano, el ex gobernador Belasco, de Caracas, y cerca de cincuenta niños.

El buque de guerra fué puesto a su disposición por el presidente provisional, general Eleazar López Contreras, con el fin de que pudieran abandonar el país sin contratiempos.

Uno de los refugiados dijo que ninguna de las personas que formaban parte del grupo tenía aspiraciones políticas y que piensan regresar a Venezuela tan pronto como se normalice la situación. Habló en tono de gran elogio del general López Contreras y dijo que le consideraba como el venezolano mejor preparado para ocupar la Presidencia del país.

Los refugiados confirmaron el asesinato del general Eustoquio Gómez, primo del ex dictador. Agregaron que en las calles de Caracas hubo encuentros entre los rebeldes y la fuerza pública y que varios edificios fueron incendiados y otros saqueados.

Una turba obligó al capitán del yapor alemán «Karibia» y a los cónsules extranjeros a izar las banderas al tope, en vez de mantenerlas a media asta.

Los refugiados podrán permanecer en Curazao catorce días por lo menos. El Gobierno insular les ha prometido protección.

ARA Y SUS COMPAÑEROS CONSIGUIERON HUIR DE CUBA

La Policía tiene la confidencia de que han logrado escapar

Están haciéndose gestiones con objeto de averiguar el punto a dónde se dirigen

POR informes confidenciales ha podido conocer la Policía que el ex-capitán Guillermo Ara y sus amigos, acusados del secuestro del señor del Castaño y su chofer Rodríguez, han logrado evadir la acción de la Justicia, embarcando para el extranjero, practicándose investigaciones para conocer de modo exacto el lugar donde puedan encontrarse.

¡FELICES PASCUAS!

EL DIARIO DE LA MARINA quiere aprovechar las fiestas de Navidad que celebra hoy el mundo cristiano para enviar un saludo de sincera felicitación a sus suscriptores, anunciantes, lectores y al público en general, a los que desea toda clase de dichas y venturas.

PAZ EN LA TIERRA

UNA densa, impenetrable oscuridad envolvía la tierra como un sudario de sombras.

Era ya la media noche, y era en Belén, la que habitó David y en cuyos prósimos campos espigara Ruth, la bella moabita.

Y fué en la noche hosca llena de misterios que una humilde mujer recorría las calles de la ciudad, buscando, casi a tientas, paraje seguro donde reposarse; porque no había un solo aposento deshabitado a causa de las gentes que llegaban de todos los lugares de la Palestina para ser empadronadas por orden de Augusto César.

Esa mujer es la esposa de José, el carpintero de Galilea.

Es la virgen a quien un ángel de Jehová había dicho: «No temas, mujer, porque has hallado gracia delante de Dios, y concebirás en tu seno y darás a luz un niño y le pondrás por nombre Jesús. El será grande y será llamado hijo del Altísimo y el Señor le colocará en el trono de David, su padre, y reinará en la casa de Jacob eternamente y de su reino no habrá fin».

. . . . . .

Y vagando entre las sombras, a través de la noche, la virgen encontró refugio en un portal desnudo, cabe un pesebre recién abandonado.

Y se detuvo allí, a descansar de la dura jornada.

Y porque era llegada la hora y para que se cumpliesen los designios del profeta Jeremías y el anuncio del ángel del Señor, dió al mundo su Hijo.. mas sin las angustias ni las fatigas de otras madres.

Fué entonces que una luz rasgó las tinieblas que entenebrecían la tierra disipando la noche, y el cielo se vistió de inusitadas claridades.

¡Luz que alumbra los caminos del Amor, de la Justicia y del Bien!

¡Luz que ilumina las conciencias y hace renacer en las almas nuevas esperanzas en el reino de Dios!

. . . . . .

Ha nacido el Mesías.

He aquí, pues, al Divino Mensajero, al Redentor de la Humanidad.

He aquí a Aquel cuya palabra volará como blanca paloma por todos los confines del orbe; y será bálsamo en la herida, consuelo en la aflicción, paz en la guerra, liberación en la esclavitud, riqueza en la indigencia, resurrección en la muerte...

Y humillará al soberbio y exaltará al humilde y llamará a todos los hombres el bendecirse de la fraternidad.

. . . . . .

Porque ha nacido el Cristo, en esta mañana pascual hay ópimos frutos en los árboles estériles, aguas cantarinas en las fuentes enjutas, más vivos esmaltes en las flores, nítidas espumas en los mares y en los corazones nuevas alabanzas hacia el Señor.

Porque ha venido el Cristo, un enviado de Dios le ha dicho a los pastores de Belén: «Vengo a anunciaros una nueva que será de gran gozo para todo el pueblo; sabed que hoy, en la ciudad de David, os ha nacido el Salvador».

Y tres Reyes Magos del Oriente vienen ya, cargados de mirra y guiados por una estrella, a adorar al Rey que llegado al mundo sobre una cuna de pobre paja, reinará eternamente.

Es por El que los ángeles del Cielo cantan: «Gloria a Dios en las alturas y en la tierra paz entre los hombres de buena voluntad».

Porque El es ciertamente la Verdad y la Vida.

Es el Verbo hecho hombre.

Domine Deus, Agnus Dei, Filis Patris, Qui tollis peccata mundi».

J. C. M.

Extrañó mucho a Hauptmann el viaje de Ch. E. Lindbergh

La esposa del condenado a morir electrocutado no pierde aún las esperanzas

TRENTON, Nueva Jersey, diciembre 24. (AP).—Bruno Richard Hauptmann, condenado a morir en la silla eléctrica dentro de tres semanas por el secuestro y asesinato del hijo de Lindbergh, se enteró hoy que el coronel estaba de viaje en dirección a Europa con el fin de alejarse de las amenazas que hacen a su segundo hijo John y frustrar los propósitos de los secuestradores.

Su esposa Ana, que le dió la noticia hoy, manifestó a los periodistas que Bruno Richard Hauptmann hizo el siguiente comentario:

«¿Por qué se marchó del país? ¿es que teme estar aquí? ¿teme a las cartas amenazadoras? ¿por qué no se ha quedado?

Pálida como siempre, pero confiando aún en que su esposo pueda escapar a la silla eléctrica, Mrs. Hauptmann le llevó un regalo de Navidad consistente en una fotografía de su hijo, Mannfried, de dos años de edad, así como del perro del niño.

FUERON INDULTADOS POR EL PRESIDENTE DE LA REPUBLICA 4 SEÑORITAS Y 2 ESTUDIANTES

La estatua del Dr. Alfredo Zayas, instalada en el Parque inmediato a Palacio, será trasladada a la Avenida de los Presidentes. La nueva casa para la Secretaría de Estado

Según había anunciado el DIARIO DE LA MARINA, el Presidente de la República firmó algunos indultos de estudiantes que cumplían condena de los Tribunales de Urgencia por delitos políticos.

Estos fueron gestionados por el ex Rector de la Universidad, doctor José Cadenas y el Alcalde de la Habana, doctor Guillermo Belt.

El beneficio de los indultos alcanzó a cuatro personas, aun cuando se había informado extraoficialmente que su número alcanzaría a cinco.

Dicha gracia le ha sido otorgada a las señoritas Irela Echevarría y Menocal, «Miss Universidad», Alicia Méndez y López, Luisa Ríos Valdés y Hortensia Rodríguez Valdés Fauly.

A las once y media el Presidente Barnet suscribió el decreto que le propuso el Secretario de Justicia, doctor Andrés Domingo.

Ayer mismo se cursaron las órdenes oportunas a fin de que las referidas señoritas que guardan prisión en la Cárcel de Guanabacoa fuesen puestas en libertad.

SERA TRASLADADA LA ESTATUA DEL PRESIDENTE ZAYAS.—El Secretario de Obras Públicas informó ayer a los repórters palatinos que dentro de algunos días se procederá al traslado de la estatua del Presidente Zayas, ya fallecido, desde el Parque que existe frente a Palacio, a la Avenida de los Presidentes, sita en el Vedado.

UNA INSCRIPCION A MACHADO.—Se añadió que en la referida Avenida se colocará un piedra labrada con el nombre del ex presidente Machado, y una inscripción recordando a las generaciones el período de su gobierno.

EDIFICIO PARA LA SECRETARIA DE ESTADO.—El Secretario de Obras Públicas dió cuenta asimismo a los periodistas que la República ha hecho una magnífica adquisición con la casa de la Viuda de la Riva, para instalar en ella la Secretaría de Estado.

Hizo elogios el señor Echarte de los muebles y cuadros que han entrado en la adquisición.

Dijo después que a la casa se le añadirán dos plantas más con objeto de acomodar en la misma ampliamente, el Departamento de Estado.

ACLARACION.-Finalmente el señor Echarte manifestó la necesidad de que fuese aclarada la nota de la sesión del Consejo de Secretarios de ayer sobre el monumento al general Calixto García Iñiguez.

Añadió que no se ha consignado tal crédito de 150.000 pesos para el monumento, sino que el Consejo acordó tres asignaciones de cinco, tres y dos mil pesos para premiar los proyectos de monumento, convocándose a un concurso entre artistas cubanos exclusivamente.

La obra tardará dos o tres años en quedar lista, pero el Gobierno actual—agregó el Secretario—tiene interés en dejarla en curso.

SALUDANDO AL PRESIDENTE. Para saludar al Presidente en estas Pascuas estuvieron en Palacio ayer el Secretario de Comunicaciones, Dr. Francisco Gómez y el Alcalde de la Habana, doctor Guillermo Belt.

LOS JUBILADOS.—Con objeto de darle las gracias al Presidente por la aprobación y promulgación de la nueva Ley del Retiro Civil estuvieron en Palacio los señores Camilo García Sierra y Carlos Méndez, en nombre de la Asociación Nacional de Jubilados que ambos presiden.

El doctor Oscar G. Edreira, que acompañaba a los comisionados, nos dijo que el proyecto de decreto-ley de retiro civil de emergencia, presentado por él al Consejo de Estado, mantenía la edad y años de servicios establecidos en la Ley de 1919, o séase veinticinco y veinte años de servicios, con cincuenta y cincuenta y cinco de edad.

COMISION DE TABAQUEROS.—Con el Secretario de Agricultura llegó a Palacio al mediodía de ayer una comisión de fabricantes de tabacos.

Hablando con los repórters manifestaron que acudían sólo a felicitar al Presidente en estas Pascuas.

El Secretario, doctor García Bayleres, refiriéndose al comienzo de la zafra, dijo que la fecha de su inicio es un asunto que se está tratando con la rapidez que el caso requiere.

EL PRESIDENTE AL YACHT CLUB.—Informó ayer tarde a última hora el Secretario de la Presidencia, doctor Andrés Domingo, que el Presidente de la República había sido invitado a cenar en el Havana Yacht Club, para celebrar la Nochebuenas, brindis que aceptó muy complacido.

EL INDULTO DE OTROS DOS ESTUDIANES.—Además de las señoritas indultadas por el doctor Barnet, ayer firmó el Presidente el indulto de dos estudiantes, cuyos nombres dará a conocer oportunamente el Secretario de Justicia.

LEY DE AMNISTIA DE CARACTER GENERAL.—El propio Secretario de Justicia declaró a los repórtes que el Gobierno estudia actualmente—con el mayor interés—una ley de amnistía política de carácter general.

MARY ASTOR EN LA HABANA

Desde ayer se encuentra en la Habana Mary Astor, la conocida estrella del screen que tantas veces ha admirado nuestro público. Nos ha venido de incógnita, parece que con el fin de poder disfrutar de modo más placentero de nuestro ambiente y después, a su regreso, poder contar: «en la Habana yo vi... y la Habana no me vió»; pero, por lo pronto, ya tendrá que modificar la segunda parte de la historia, pues ahora todo el mundo estará muy interesado en comprobar si la silueta esbelta y grácil de sus films corresponde al original. ¡Nosotros creemos que sí!

EL TRIBUNAL SUPREMO ADMITIO EL RECURSO PRESENTADO CONTRA LA LEY SUGERIDA POR MR. DODDS

Se le dará cuenta al pleno del mismo después del día siete de Enero. El recurso del Teatro Martí señalado para el 18. El del voto preferencial se verá el día once

EN el recurso de inconstitucionalidad establecido por el doctor Roberto García Rivero, a nombre y en representación de Idelfonso Suárez y treinta y cuatro ciudadanos más, contra la ley número 54 de 2 de julio de este año, —Código Electoral—, y contra la número 445 de 7 de diciembre de este año, también, o sea la llamada Ley Dodds, basada en el informe rendido por el Dr. W. H. Dodds, que reformó el Código Electoral en la forma ya conocida, el Presidente del Tribunal Supremo, Dr. Juan Federico Edelmann, por ante el Secretario, doctor Leando J. Cañizares, ha resuelto admitir el recurso y, a fin de resolver la petición que hacen los recurrentes de que se suspenda la resolución combatida, ha dispuesto se dé cuenta al Tribunal Supremo en Pleno, lo que se hará después del primer día hábil, o sea, el 7 de enero próximo.

EL RECURSO DEL TEATRO «MARTI», PARA EL 18 DEL ENTRANTE ENERO.—El Tribunal Supremo ha señalado para que tenga efecto la vista del recurso de inconstitucionalidad establecido por el doctor Alberto Blanco, a nombre de Valentín Díaz, que combate la resolución de expropiación forzosa, por parte del Estado, del contrato de arrendamiento del teatro «Martí», el día 18 de enero próximo, a las nueve de la mañana. Es ponente del asunto el Dr. Gregorio de Llano Raymat, Presidente de la Sala de lo Criminal de dicho Tribunal Supremo, y contenderán en la controversia, ante el Pleno del Supremo, el doctor Blanco, como recurrente, y por el Ministerio Fiscal el Dr. Francisco Chacón Carbonell, distinguido miembro de dicho Ministerio, que combatirá el recurso.

EL DEL DR. PEDRO HERRERA SOTOLONGO CONTRA EL VOTO PREFERENCIAL.—Finalmente, para el día 11 del repetido enero, el Tribunal Pleno del Supremo ha señalado la vista del recurso de inconstitucionalidad del Dr. Pedro Herrera Sotolongo, por su propio derecho, contra el los artículos 147 y 167 del vigente Código Electoral, que establece el voto preferencial. Es ponente el Magistrado Dr. Melchor Fernández Hernández, y por el Ministerio Público actuará, rebatiendo el recurso del Dr. Herrera Sotolongo, el Dr. Wenceslao Gálvez.

HABRA GUERRA ENTRE EL JAPON Y RUSIA SI EL PRIMERO TRATA DE INTRODUCIRSE EN MONGOLIA

El Soviet ha hecho saber al Imperio del Sol Naciente y a Alemania que está lista para cualquier evento, tanto en el Báltico como en el Pacífico. Una declaración categórica

MOSCOU, diciembre 24. (AP).—La Unión de los Soviets, con los ojos fijos en el Pacífico, en los Mares Orientales, y en el Báltico, de un modo abrupto y enérgico hizo saber hoy a Alemania y al Japón que ha aumentado considerablemente sus efectivos marítimos, presta a defenderse en los dos extremos, contra todo riesgo. La Unión, efectivamente, ha advertido a las dos potencias que con ellas rivalizan, que ha cuadruplicado sus flotas de submarinos y contratorpederos, durante los últimos cuatro años.

El periódico del Gobierno, «Isvestia», en una información dada hoy a la estampa dice que desde 1931 la flotilla de guardacostas ha sido mejorada en un 1,100 por ciento. Dice el periódico:

«La Unión de los Soviets Rusos siempre ha sido el portaestandarte de la paz, pero se encuentra en disposición de responder a la amenaza de invasión con el acrecentamiento de sus fuerzas armadas. El enemigo que se atreva a la agresión de la Unión Soviética, por el Báltico o el Pacífico, sentirá la potencia de nuestras escuadras de submarinos y de superficie y los efectos de su movilidad. Pronto se verá que no es un Rodjenvenstky quien manda nuestra escuadra.

Se considera que es en extremo significativo el que la declaración se produjese poco después de la conferencia que en esta capital sostuvieron los representantes de la Mongolia Exterior con los de Rusia, respecto a la situación existente en la frontera del Lago Buir. Como se sabe, existe un acuerdo entre el Japón y Manchukuo para el asalto de la Mongolia, que se encuentra bajo la protección y defensa de Rusia.

El Gobierno de Ulan Bator, tomando en el problema una actitud sobremanera enérgica, ha hecho saber a los dirigentes de Manchukuo y Tokio que no tolerará más hechos semejantes a ese, por la resolución en que se encuentra de defender el territorio nacional. El Japón, empero, replica que fueron los mongoles quienes invadieron territorio manchú.

LAMENTABLE ACCIDENTE AL SR. JULIO SANGUILY

EN el Hospital Militar de Columbia fué asistido anoche el señor Julio Sanguily, ex teniente coronel del extinguido Ejército Nacional y ex jefe de la Policía, de las fracturas de la clavícula derecha y de tres costillas, así como de contusiones y desgarraduras diseminadas por todo el cuerpo.

Dichas lesiones, que fueron calificadas de carácter grave, las sufrió al ser alcanzado por un tranvía en Avenida de Columbia y Los Aliados, en Marianao.

El cuerpo del señor Sanguily quedó aprisionado debajo de la pesada mole, siendo extraído por un marinero y un alistado del Ejército Constitucional, quienes lo trasladaron al Hospital Militar.

Una vez que se le hubo prestado la primera asistencia médica, el señor Sanguily fué trasladado a la Clínica del «Sagrado Corazón de Jesús», donde quedó hospitalizado.

Nosotros, que le profesamos verdadera amistad, lamentamos hondamente el accidente sufrido por el pudonoroso caballero, que disfruta de grandes simpatías en nuestra sociedad, y le deseamos un rápido y completo restablecimiento.

La recepción en Palacio por el Año Nuevo

Dará comienzo a las diez de la mañana y terminará a la una y media de la tarde

EN la Secretaría de la Presidencia le fué facilitada ayer a los repórters la nota relativa a la Recepción de Año Nuevo en Palacio.

El Jefe del Estado ha dispuesto dicha Recepción en la siguiente forma:

Cuerpo Diplomático Extranjero, 10 a. m.

Consejo de Estado 10.30 a. m.

Tribunal Supremo y Fiscales, 10.40 a. m.

Audiencia, Fiscales y Jueces de la Habana, 10.50 a. m.

Partidos Políticos, 11 a. m.

Jefes y Oficiales de la Marina y Ejército Constitucional, 11.10 a. m.

Gobernador Provincial y Alcalde Municipal de la Habana, 11.20 a. m.

Arzobispo de la Habana, 11.50 a. m.

Cuerpo Consular Extranjero, 12 m.

Representantes de la Prensa, Asociación de la Prensa, Asociación de Repórters, Prensa Unida y Prensa Asociada, 12.10 p. m.

Subsecretarios, Directores y Jefes superiores de la Administración, 12.20 a. m.

Havana Clearing House, 12.30 p. m.

Cuerpo de Policía Nacional, Secreta y Judicial, 12.40 p. m.

Consejo Nacional de Veteranos, Asociación de Emigrados Revolucionarios Cubanos y Asociación de Veteranos de la Guerra Hispano-Americana, 12.50 p. m.

Comisión Reorganizadora Universitaria, Profesores de los Institutos de Segunda Enseñanza, Escuela Superior de Artes y Oficios, Escuela de San Alejandro, Escuela del Hogar, Nacional de Kindergarten, Cuerpo de Bomberos de la Habana, Cámaras de Comercio, Centros Culturales, Supremo Consejo Grado 33, Gran Logia de la Isla de Cuba, Asociación y Corporaciones Nacionales, Sociedades, Clubs y Casinos, 1 p. m.

HAILE SELASSIE REMEMORA LA PAZ DE AMERICA Y DICE QUE SU NACION LA DESEA TAMBIEN

Pide a los pueblos cristianos que oren con los etíopes para conseguir el cese de la guerra

DESSIE, Abisinia, diciembre 24. (AP)—El Emperador Haile Selassié, en un mensaje de Navidad dirigido al pueblo norteamericano, desde su Gran Cuartel General establecido aquí, dice:

«Como jefe supremo de una de las más antiguas naciones cristianas de la tierra, saludo a la América cristiana y pía. Deseo a su pueblo que continúe en el goce de la paz, el contento y el amor de fraternidad que es patrimonio suyo y de la religión cuyo fundador fué tan grande y tan amoroso y cuyo nacimiento conmemoramos hoy.

«Nuestro pueblo, cuyas apacibles vidas de pastores se guían por las prédicas de ese amoroso pacificador, ruega en este día ser librado pronto de los horrores de la guerra.

«Pido a América y a todos los pueblos cristianos que oren con nosotros para oir la paz, para que los principios hermosos del amor entre los pueblos, santificados en el cristianismo, torne a este mundo apartado de la buena senda y emboscado en los pecados.»

FIERO COMBATE EN LA ZONA DEL TEMBIEN

ROMA, diciembre 24. (AP.) El Gobierno hizo saber que 700 abisinios perecieron y otros 3.000 resultaron heridos en una batalla ocurrida el domingo en Abbi Addi en la zona del Tembien, al Norte de Abisinia. Perdieron los italianos 157 europeos, de ellos 7 oficiales. Hubo 173 heridos.

Agrégase que unos 5.000 etíopes, armados de ametralladoras Vickers Armstrong y armas pesadas belgas, fueron dispersados por las tropas eritreas apoyadas por la aviación y la artillería italianas, que trabajó en esta acción como no le había sido dado hacerlo en los episodios anteriores.

Lea ¡ALERTA! al mediodía y el AVANCE por la tarde

EN EL FRENTE DE ETIOPIA

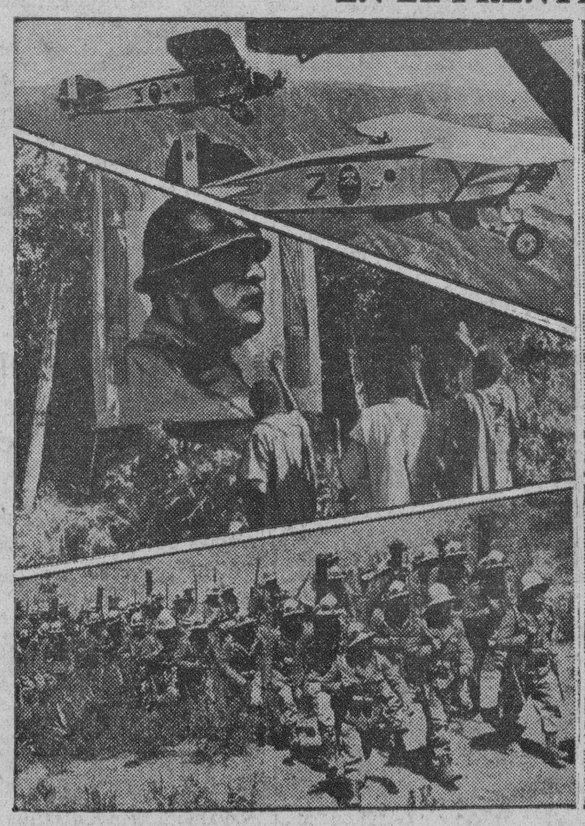

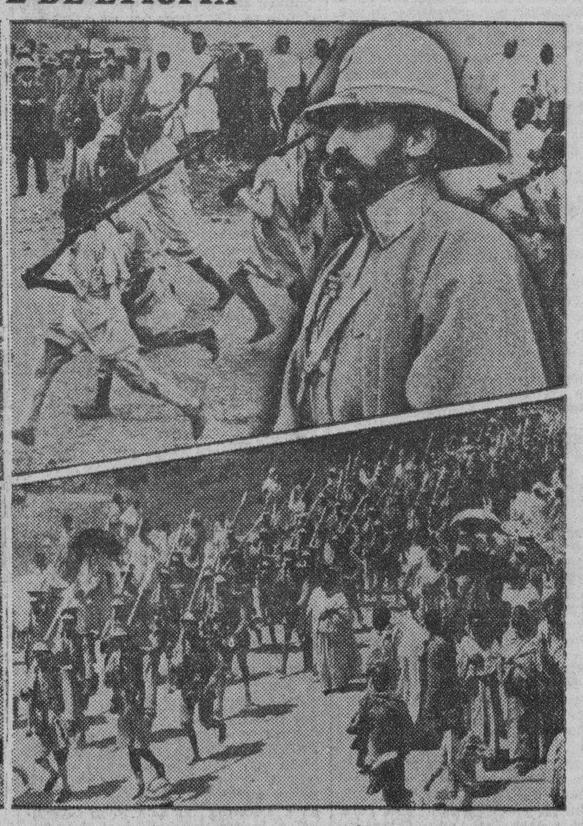

El acariciado sueño del Premier Mussolini, de un vasto imperio en el Africa, con las repercusiones que va teniendo, amenaza con desencadenar, de un momento a otro, la guerra sobre Europa. Las fotografías que recogemos en la presente composición gráfica—de las últimas en llegarnos muestran un aspecto del frente. Del lado izquierdo puede verse a la escuadrilla de la «Desperata», que ha desempeñado un papel tan importante en la lucha, decidiendo muchos triunfos a favor de Italia: a las tropas nativas saludando un retrato gigantesco del Dictador, a semejanza de como lo hacían las viejas legiones romanas; y, finalmente, a las tropas fascistas internándose decididamente en territorio abisinio. Del otro lado puede verse al emperador Haile Selassié y sus tropas regulares e irregulares.

Sumario de esta Edición

Anuncios Clasificados	25_26-27
Aduana	2
Agricultura	7
Automovilismo y Aviación	21_22-23
Cables de España	15
Cables	28
Cartel del Día —(Teatros y Cines)	6
Comunicaciones	2
Cultos Católicos e Información General	25
Crucigramas	4
Crónica Habanera	5-7-9_10-11 13
Defunciones	4
Educación	3
Escenario y Pantalla.—(Crítica)	6
Gacetillas	6_8
Habaneras	4
Hacienda	3
Información General de Provincias	12-19
Pasajeros por la Vía Aérea	3
Lista de la Lotería	18-19
Mercantil	20-24
Pasatiempos	25
Política	24
Puerto	3
Sociedades Españolas	3
Sports	17
Viboreñas	19
LECTURAS:	
Actualidad Internacional. (Por J. L. M.)	28
Al Margen de la Historia	4
Armonías. (Por Gustavo E. Urrutia)	2
Bromas y Veras. (Por Joaquín Aristigueta)	14
Cómo Será el Nuevo Mapa de la Etiopía	16
De Día en Día. (Por Tartarín de Tarascón)	14
«De mi Jardín Anterior». (Por León Ichaso)	15
Desde París. (Por Eduardo Avilés Ramírez)	16
El Cuento de Hoy	10
El Tesoro del Pirata	27
Envenenamientos en Masa	16
Ejército Constitucional	2
La Embajada de Don Fernando. (Por Javier P. de Acevedo)	16
Los Doce Misterios del Caso Hanptmann	16
La España de Hoy. (Por Manuel Aznar)	15
Las Costumbres Españolas. (Por Constantino Cabal)	14
Observaciones Campesinas. (Por J. M. Jiménez)	14
Próxima Firma en Madrid del Acuerdo Comercial. (Por Daranas)	28

M.E.C.D. 2016

HAN SIDO LLAMADOS AL SERVICIO ACTIVO VARIOS DE LOS OFICIALES DEL CUERPO DE LA RESERVA MILITAR

DIARIO DE LA MARINA

Fundado en 1832
Dirigido hasta 1919 por D. Nicolás Rivero y Muñiz.
Oficinas y Talleres: Prado 103. Habana.—Representante en New York, Joshuá B. Powers Inc. 220 E. 42nd. St.
Director actual: José I. Rivero.

Editado por la Cía. DIARIO DE LA MARINA (S. A.) cuyo programa consiste «en la defensa de los intereses generales y permanentes de la Nación cubana, de los especiales de la Colonia española establecida en la misma y de la unión y armonía entre los diversos elementos que conviven en el país»
Art. 1º de los Estatutos.

Teléfonos del DIARIO

Dirección	M 3577
Administración	M 7911
Suscripciones	M 7911
Quejas	M 7911
Clasificados	M-7915
Jefe Redacción	M.-1287
Redacción	M 7913
Sports	M 7913
Ag Guanabacoa	XO 1534

PRECIOS DE SUSCRIPCION AL «DIARIO DE LA MARINA»

Habana y Provincias	
Mes	$ 1.20
Trimestre	3.25
Semestre	6.25
Año	12.00
Extranjero	
Trimestre	$ 4.25
Semestre	8.00
Año	15.00
Edición Dominical (Para el extranjero solamente)	
Semestre	$ 3.00
Año	5.00

Inscripto según la ley No. 82, resolución No. 32, de 17 de agosto de 1932.

ARMONIAS

Por GUSTAVO E. URRUTIA

AGUINALDOS

La Habana, diciembre 20 de 1935.
Señor Gustavo E. Urrutua.
DIARIO DE LA MARINA.
La Habana.
Distinguido escritor:

Pecaríamos de ingratitud si después de su acendrado interés por el triunfo de la causa Revalorizadora, permaneciésemos en silencio.

Es deber que se nos impone a todos los luchadores por el triunfo de la Revalorización, el propiciar calor a los hombres que como usted, desde las columnas de un Diario se disponen a defender, con todo entusiasmo y honradez, la necesidad cien veces justa de la Revalorización de terrenos comprados a plazos.

Grande es nuestra pena al comprender que en Cuba, una tradición de veinte años de gesta rebelde contra el despotismo colonial, y posteriormente en la vida republicana, la pugna cruenta de nuestro pueblo por ser plenamente libre, haya producido tan sólo un minúsculo grupo de hombres siempre dispuestos a salir, armados de la pluma, a la arena pública en defensa de nobles propósitos.

Es por ello que creemos haber cumplido un indeclinable deber al enviar a usted esta carta con nuestra felicitación y encomio más sinceros. Exhortándole a que continúe con toda valentía la defensa de la Revalorización, que, desde el punto de vista desapasionado de la Economía, responde sencillamente al acoplamiento de todos los valores materiales, como consecuencia directa de la crisis económica de la postguerra.

Es nuestro cálido deseo poderle ver en el futuro Congreso de la República, defendiendo con la misma entereza cívica que al presente, la causa de la Revalorización de terrenos comprados a plazos.

Quedamos de usted con toda distinción y fervoroso afecto,

«Comité Gestor Pro Revalorización de Terrenos Comprados a Plazos, del Reparto Almendares». (Fdo.) **Francisco García**, Presidente; **Gregorio Fabal**, Delegado; **José Rego**, Secretario.

* * *

Habana, diciembre 22 de 1935.
Señor Gustavo E. Urrutia.
Señor:

Tengo el honor de comunicar a usted, que en Junta General de Asociados del Comité «Pro Rebaja de Solares Comprados a Plazos» de los Repartos «Santos Suárez», «La Sola», etc., se acordó por unanimidad felicitar a usted por sus buenas y bien leídas crónicas «Armonías» en el DIARIO DE LA MARINA, de los diversos artículos que ha publicado referentes a la «Revalorización» en general y entre los cuales figura el de los «Solares Comprados a Plazos», donde usted demuestra con claridad que sería de justicia el que fueran también revalorizados, exponiendo en las mismas el motivo que hay para ello.

Los miembros de todos los Comités «Pro Revalorización» están al tanto de leer sus «Armonías» y verían con agrado el que usted continuara laborando en beneficio de estos pequeños tenedores de contratos de solares, que abogan firmes en su campaña «Pro Revalorización» para no verse despojados de sus hogares.

Soy de usted respetuosamente, seguro servidor,

Eduardo Carrás,
Presidente del Comité de «Santos Suárez», «La Sola», etc.

* * *

Para Representante:
Gustavo E. Urrutia y Quirós
Número 17 del gallo y el arado.

Tuvieron también su Nochebuena los pobres de Tiscornia

Los emplados de Inmigración los obsequiaron con la misma cena que prepararon para ellos

Anoche los empleados del Departamento de Inmigración, que prestan sus servicios en el Campamento de Tiscornia celebraron la tradicional fiesta de Nochebuena.

La fiesta fué de orden privado y sufragada por cuestación entre los mismos; pero, no obstante, se hizo una cena especial para los indigentes allí recluídos que se mostraron muy agradecidos de ese rasgo generoso y bueno de los empleados.

La industria del calzado sufre una crisis muy aguda

Se ha encarecido tanto el costo de producción, que el calzado importado es barato

Habana, diciembre 24 de 1935.
Sr. Director de DIARIO DE LA MARINA,
Ciudad.
Muy señor mío:

En mi carácter de Secretario de la Asociación de Industriales de Calzado de Cuba, y en relación a la noticia publicada en ese periódico de su digna dirección con fecha 22 del corriente mes, bajo el título «Declaraciones del dueño de «La Gloria» Sr. Santiago Cuscó», debo informar a Vd. que, efectivamente, tal como en esa información se expresa, las fábricas de calzado de Cuba, en casi su totalidad, se encuentran actualmente paralizadas, debido a la falta de trabajo por haber transcurrido los meses de la temporada invernal, y no reanudarán sus labores, tal como sucede todos los años, hasta mediados del mes de enero próximo, para la fabricación del calzado en la temporada de verano.

Además, es de suma importancia informar a Ud. que la industria del calzado atraviesa una crisis aguda que ha mermado sus posibilidades y la mantiene en estado de penuria, debido a una serie de dificultades creadas por la implantación de leyes que gravan al fabricante, la creación de nuevos impuestos, etc., que elevando el costo de fabricación han facilitado la competencia del calzado extranjero, cuya estadística de importación aumenta cada día en progresión alarmante. En relación con estos problemas, tenemos sometidos a la consideración del Honorable Sr. Secretario del Trabajo nuestros argumentos, y esperamos de él la mejor atención, habiéndonos prometido estudiarlos y resolverlos.

De Vd. muy atentamente,

M. Fernández González,
Secretario de la Asociación de Industriales de Calzado de Cuba.

En Tiscornia se encuentran recluídos 14 extranjeros que serán expulsados en estos días

Están próximos a ser expulsados 14 extranjeros que se encuentran recluídos en Tiscornia, figurando entre ellos 4 haitianos y dos chinos. Sólo falta señalar el vapor en donde serán embarcados.

CONDENADO A SEIS MESES POR TENTATIVA DE SECUESTRO

EXIGIO LA SUMA DE QUINIENTOS PESOS, AMENAZANDO A UN PADRE CON SECUESTRARLE A SU HIJO

Han sido absueltos varios de los acusados en la causa por la exigencia de dinero al comerciante Justo Alvarez. El día 31 se verá el caso de la calle de Estrada Palma 69

En la segunda sesión del juicio por la exigencia de dinero al señor Francisco Toyo, en 12 del actual, el Tribunal de Urgencia número Dos dictó sentencia absolviendo a Ernesto A. Fernández, que defendió el doctor José Ramón Cruells; Miguel Sosa Pérez, defendido por el doctor Arístides Dacosta, y José González Cabrera, defendido por el doctor Gerardo de Villiers, condenando a Santiago López Perdomo, a 6 meses y un día, para quien el fiscal pidió la pena de 6 años y un día a ocho años.

Según el fiscal expuso, López Perdomo, exigió la cantidad de quinientos pesos al señor Francisco Toyo, bajo amenazas de secuestrarle su hijo, de no satisfacer sus exigencias, lo que está penado, de no haberse frustrado, a las penas de muerte o cadena perpetua, pudiendo el Tribunal condenar al acusado a la pena de 6 a 8 años, y en tal sentido lo solicitó.

En su informe la defensa, a cargo del doctor Gerardo de Villiers solicitó la absolución de su defendido López Perdomo, por haberse confesado autor del delito, sin que tuviera la intención de llevarlo a vías de hecho ya que sólo el acusado quería darle un susto al hijo de Toyo, del cual es amigo y sabe que tiene horror a los secuestradores. Además existe la atenuante privilegiada de la edad, el acusado es menor de 18 años. El Tribunal, de acuerdo con la tesis del doctor Gerardo de Villiers, le impuso al acusado, sólo, la pena de 6 meses y un día.

EL CASO DE LA EXIGENCIA A JUSTO ALVAREZ.—Terminó ayer ante el Tribunal de Urgencia número Uno, el juicio contra Justo Febles Blanco, José Leal Pedroso, José Febles Suárez y Andrés Rey Rodríguez, los que fueron absueltos; estaban acusados de exigir cierta cantidad de dinero al comerciante Justo Alvarez, de Tenerife y Rastro; fueron defendidos por los doctores Gerardo de Villiers, Néstor Carbonell y Rafael Campuzano; y fueron condenados por ese delito Guillermo Flores Portell, a un año y un día, por asociación ilícita; Miguel Alvarez Argudín y Gilberto Valdés Hernández, a 6 años y 6 meses por amenazas y asociación ilícita; Rolando Rodríguez Arias, a 60 días por propaganda sediciosa, y Juan González Andino, a un año por asociación ilícita.

OTROS CASOS DE URGENCIA.—Absueltos: Adolfo Cuervo y Gaián, de propaganda sediciosa, defendió el doctor Armando Rabell; Pablo Carrera Jústiz, de igual delito, defendió el doctor Gerardo de Villiers; Sebastián Viciedo Pérez, defendió el doctor Néstor Carbonell; Justo Febles Blanco y Rafael Octavio Soler de reunión no pacífica y otros delitos, defendió el doctor Gerardo de Villiers; Rafael Olivera, de tenencia de armas, defendió el doctor Armando Rabell; Eugenio Valdés, de infracción del Decreto 126, defendió el doctor Alfredo Menocal; Rodrigo Alvarez Puerto, acusado del asalto y robo de la máquina del doctor Garcilaso de la Vega, defendió el doctor Armando Rabell.

Igualmente resultó absuelto, por el Tribunal número Uno, Luis Orlando Rodríguez de Cárdenas, acusado de propaganda sediciosa, delito por el cual fué juzgado el viernes pasado y del cual resultó también absuelto. En ambos juicios fué defendido por el doctor Raúl de Cárdenas.

Condenados: Juan Jesús Alvarez a la pena de 8 años y un día por el delito de encubridor, de gansterismo; Juan Fernández Borges, a 6 meses, por asociación ilícita; Andrés Rey Rodríguez, a 6 meses por el mismo delito; Julio Zahonet Doulofeu, a 31 pesos, por uso de armas sin licencia.

En Inglaterra los bandidos no usan armas de fuego

La Prensa cree que el viaje de Lindbergh obedece a que no confía mucho en la Policía

LONDRES, diciembre 24. (AP).—Con motivo de la aproximación del coronel Lindbergh y su familia a playas inglesas, huyendo del crimen norteamericano para refugiarse en la Gran Bretaña obediente de la ley, se ha recibido en Scotland Yard una rara carta anónima en que se dan ciertos informes relacionados con las actividades de una gavilla de facinerosos autores de una serie de hechos criminales cometidos a mano armada. Agrégase que aunque los componentes de la criminosa fratría se encuentran prestos a entenderselas siempre mano a mano con la policía, la generalidad de sus afiliados opina que no debe de acudirse a las armas de fuego para saquear al prójimo de sus bienes.

Las autoridades, sin embargo, por si acaso, han ordenado que en Liverpool se destaquen fuerzas de policía con el fin de impedir que Lindbergh o su esposa y su hijo sean agredidos, cuando lleguen a Inglaterra en los primeros días del mes de enero.

En general, los periódicos ingleses consideran que la salida del coronel Lindbergh de su tierra se debe a que constantemente se le intimida y que la policía no le ofrece las garantías a que todo ciudadanotie ne derecho.

Lea ¡ALERTA! al mediodía y el AVANCE por la tarde

A causa de las vacaciones de Pascua ha sido aplazado hasta el 7 de enero el juicio por los sucesos de Atarés

Ha tomado posesión de su cargo el Fiscal de La Habana, el Dr. Joaquín Ochotorena. Varias absoluciones. Proceso contra las Compañías de Seguros en el Tribunal Supremo

Una sesión breve celebró el día 23 el Tribunal Nacional de Sanciones en el juicio oral de la causa seguida contra veintidós procesados con motivo de los trágicos episodios del Castillo de Atarés.

Una vez constituído el Tribunal, presentes los encartados, el Dr. Alfredo Bernal, en representación del Ministerio Público, los acusadores particulares, Dres. Ramón Zaydín y Fabio Marrero Escobar, y los defensores, se llamaron, sucesivamente, a los testigos que interesaba el doctor Zaydín, Miguel Fernández García, el dentista que cuidaba de la dentadura de Félix Ernesto Alpízar, y el Fiscal a los padres de éste, Sra. Caridad Ituarte y C. Alpízar, los que no comparecieron, aclarando el doctor Ricardo R. Duval, Presidente del Tribuna, que el Dr. Fernández García estaba impedido de concurrir por tener que prestar servicios en el centro de socorro, el que no puede abandonar por ser perentoria su presencia para el cuidado de los enfermos y lesionados.

Pero el acusador particular y el Fiscal insistieron en que los testigos por ellos interesados concurrieran, por lo que, tras deliberación del tribunal, se acordó continuar el juicio el próximo día 7 de Enero entrante, a las dos de la tarde.

HABRA VACACIONES DE PASCUAS, EN SANCIONES.—En contra de lo que estimaba, habrá vacaciones en las presentes Pascuas en los Tribunales de Sanciones, tanto en el Nacional, como en los Provinciales. Así lo acordó ayer dicho Nacional, dejando sin efecto, a ese objeto, el proveído de 21 de Diciembre de 1933 dictado cuando estaban en su mayor apogeo los numerosos procesos de que ha conocido esa jurisdicción por lo que han cesado las causas que motivaron el que no se disfrutaran de vacaciones. Estas serán, desde mañana, día 25, hasta el 6 de Enero, recomenzando los actos y despacho de los asuntos, el día 7, a reserva de que se habiliten días dentro de ese período para despachar aquéllos más urgentes.

El acuerdo se comunicó ayer a los Provinciales, pero no alcanza a los Juzgados Especiales que tramitan los procesos de Sanciones, los cuales actuarán en horas de la mañana, al igual que el Juzgado Especial que sirve el Magistrado Dr. Jesús Rodríguez Aragón, Secretaría del Sr. del Risco, que tramita causas de competencia del Tribunal Supremo.

CONCLUSIONES FORMULADAS POR EL MINISTERIO PUBLICO.—En escritos de conclusiones provisionales de ayer, el Ministerio Fiscal ha interesado las siguientes penas:

Un año, ocho meses y veintiún días de prisión, por rapto, para Elio Capestany Zafrane; multa de $500, por robo en grado de tentativa, para Manuel o José Fernández González; tres meses de arresto, por robo, para Tomás Rodríguez Prieto; ochenta y ocho días de recargo en la pena, que le resta por cumplir, por quebrantamiento de condena para Nicolás Acosta Pérez y tres meses de arresto mayor, por infidelidad en la custodia de presos para Bienvenido Hernández Figueredo.

Dos años, once meses y once días, por disparos, para Luis Vilá Carratalá; dos años y cuatro meses de presidio, por imprudencia temeraria de la que resultó homicidio de Félix Plá Gispert, en la Calzada del Cerro, el 7 de Octubre último, para Jesús Guerra Pérez, chauffeur de ómnibus; un año, ocho meses y veintiún días de prisión, para Celio de la Cuesta Bonao, por rapto; y cuatro meses y diez días de arresto, para Armando Becerra Hernández, por delito contra la salud pública.

TOMO POSESION DE SU CARGO EL FISCAL, DR. JOAQUIN OCHOTORENA ROQUE.—Ayer, ante la Sala de Gobierno de la Audiencia, tomó posesión del cargo de Abogado Fiscal de esta Audiencia, el Dr. Joaquín Ochotorena Roque, que hasta el sábado fué Abogado del Tribunal de Urgencia de Matanzas, donde se distinguió por su actuación diáfana, correcta y caballerosa, habiendo sido ascendido por sus positivos méritos como tal fiscal y como letrado, por haber ejercido la profesión durante diez y ocho años.

El Dr. Ochotorena tiene vastos conocimientos en todas las disciplinas del Derecho, especialmente en lo Criminal y sus servicios se han considerado de perentoria necesidad en el Ministerio Fiscal de la Provincia de la Habana.

El nuevo Fiscal fué muy felicitado por el Presidente de la Audiencia Dr. Montero; los Presidentes de Sala y Magistrados, así como por sus jefes y compañeros en la Fiscalía, y letrados y procuradores.

LA CAUSA CONTRA LAS COMPAÑIAS DE FIANZAS.—Por resolución del Tribunal Nacional de Sanciones, de conformidad con el criterio del Juez Especial Dr. Manuel Ponce Chaple y de acuerdo con lo interesado por el Ministerio Fiscal, se ha inhibido aquél a favor del Tribunal Supremo en el proceso que se sigue contra Gerardo Machado Morales, funcionarios de su gobierno y ex-Representantes a la Cámara por las acusadas irregularidades cometidas en la constitución de treinta y dos compañías de fianzas durante dicho período de gobierno. Procede la inhibitoria, a juicio del Nacional de Sanciones, que los hechos que se investigan constitutivos de los delitos de falsedad y estafa, no fueron cometidos para defender o sostener el régimen de la dictadura.

CON LUGAR LA DEMANDA DE DIVORCIO DE LA SEÑORA PEON GONZALEZ. — Ha sido confirmada por la Sala de lo Civil de esta Audiencia la sentencia del Juzgado de Primera Instancia del Sur, que declaró con lugar la demanda de divorcio, establecida por el Dr. Bernardo Caramés, a nombre de la señora Domitila Luciana Peón González, a la que representó el Procurador Laureano Carrasco Mojena, contra su esposo Fidel Campa Alvarez, comerciante de esta plaza, cuyo vínculo matrimonial queda disuelto. En el propio fallo se desestima la demanda reconvencional que opuso el Sr. Campa a la Sra. Peón González.

Ordena el administrador de la Aduana la devolución de numerosos depósitos a muchos comerciantes e industriales

Corresponden a años anteriores; entre ellos hay uno, del señor Blas Du-Bouchet, que data de 1921. Una felicitación a los empleados aduaneros por la cooperación que prestan

Por orden interior número 72, el Administrador de la Aduana de la Habana señor Pedro León Otaño, se ha dirigido a los funcionarios, empleados de la Aduana, aprovechando la festividad Pascuas para felicitarlos. También hace público testimonio de su gratitud hacia dichos funcionarios y empleados, por la cooperación que le han prestado en el mejoramiento de los servicios aduanales, lo que ha dado por resultado el aumento de recaudación advertido y el aplauso público por la marcha actual de la Aduana.

El señor León Otaño, los exhorta a continuar en esa labor en pro del Estado.

LA RECAUDACION.—La Aduana recaudó ayer la cantidad de 73.110 pesos, 19 centavos.

LAS VACACIONES DESDE EL 26.—De acuerdo con lo dispuesto en Consejo de Secretarios sobre las vacaciones pascuales de las oficinas públicas, el Administrador ha dispuesto que la Aduana comience a funcionar entre 8 y 12 del día desde el día 26.

LAS CONTRAMARCAS A LOS CIGARROS DE LOS VIAJEROS.—Por el Jefe de la Sección de pasajeros y equipajes se ha elevado un escrito al Administrador de la Aduana en el que acompaña otro que hace algún tiempo envió a dicha sección a fin de que la superioridad [illegible] su efecto lo dispuesto en el [illegible] 15, Capítulo 1 del decreto ley número 2382, en el que se dispone que los cigarros y tabacos que importen los pasajeros se les fije en cada cajetilla o paquete de tabacos un gomígrafo donde se determine el particular de haber sido importado por los viajeros.

Entiende la Sección de pasajeros que esta disposición lejos de amparar o proteger al Fisco, se presta a que los contrabandistas, utilicen sellos gomígrafos similares a los oficiales, y además la práctica de fijar esos sellos o marcas causa gran demora en el despacho de los pasajeros, pues hay que quitarle a las cajetillas de cigarros el papel que los cubre.

DEVUELVE LA ADUANA DINERO AL COMERCIO.—Nuevamente el Administrador de la Aduana, ha puesto la firma a las correspondientes órdenes de pagos por reintegros a [illegible] importadores y personas que hicieron depósitos en la Aduana por [illegible] causas y que ahora se les reintegra [illegible]

Está en receso el Tribunal Superior de Guerra y Marina hasta el día siete de Enero

El Tribunal Superior de Guerra y Marina, respondiendo a sus fines de Tribunal de Casación, ha dispuesto, por acuerdo de su Sala de Gobierno, que vaquen sus actividades hasta el día 7 de enero próximo.

Así nos lo comunicó el Secretario de ese Tribunal, capitán Urbano Soler Camejo.

Comunicaciones hace saber que todavía no se ha resuelto aceptar la moneda de cuño nacional para los giros a los E. U.

El Jefe del Centro Telegráfico de la Habana felicita a sus compañeros. Hasta el mes de Abril no se ponen a la venta los sellos de la zona franca de Matanzas

La Secretaría de Comunicaciones facilitó en el día de ayer, a la prensa, para su publicación, la siguiente nota:

«Con motivo de haberse publicado en la prensa, que la Secretaría de Hacienda no tiene inconveniente en que los Giros Postales para los Estados Unidos se abonen en moneda cubana, cobrándose la prima correspondiente, la Secretaría de Comunicaciones desea informar al público que todavía no se ha establecido por ella esta práctica, ya que la ejecución de la misma requiere, en primera, que se tenga conocimiento oficial de la resolución de la Secretaría de Hacienda y después que el Departamento de Comunicaciones estudie, si es conveniente o no, que en las oficinas postales se realicen operaciones de conversión de monedas al tipo del día, cada vez que una persona del público solicite un giro para los Estados Unidos».

ROBADA UNA OFICINA DE CORREOS.—Con motivo de tener noticias la Secretaría de Comunicaciones de haber sido robada la Oficina Local del central Hershey, por el Jefe del Departamento de Inspectores y Vigilancia, señor René Valdivieso García, se dieron instrucciones a los Inspectores, señores Joaquín Díaz y Alberto Pons, para que se personaran en aquel lugar y procedieran a investigar ampliamente lo ocurrido.

Personados dichos Inspectores practicaron un balance general de las cuentas, comprobando que los valores y propiedades del Estado no fueron tocados, por estar los primeros dentro de la caja de caudales que posee la oficina, sufriendo ésta la rotura del disco numérico de la combinación por el autor o autores del hecho. El Juez Municipal de Santa Cruz del Norte, que se constituyó en aquel poblado ordenó la apertura de la caja encontrando todo correcto.

Del buró del Jefe de la Oficina señor Pérez Urange, se llevaron cuatro pesos cincuenta centavos, cantidad ésta que era de su propiedad particular.

EL JEFE DEL CENTRO TELEGRAFICO FELICITA A SUS COMPAÑEROS.—El Jefe del Centro Telegráfico de La Habana, señor Pedro Pablo Torres, por medio de las columnas del DIARIO DE LA MARINA dirige a todos sus compañeros de Correos y Telégrafos de la República el siguiente mensaje:

«El personal de este Centro se complace en enviar a usted y a los compañeros de ésa un efusivo apretón de manos, y en desear a todos unas Pascuas felices y un Año Nuevo pletórico de satisfacciones. Hagamos votos porque en el próximo 1936 el Telégrafo alcance éxitos y prestigios que sobrepasen a los conquistados hasta el momento, lo que resultará si todos nos proponemos que sea lo que deamos capaces de hacer que sea. El futuro es producto del presente y éste a su vez tiene hondas raíces en el pasado. Esperemos, pues, con fe segura, el advenimiento de lo que augura la competencia y el empeño de nuestros magníficos «muchachos».—Fdo. **Pedro Pablo Torres.**

DISPOSICION SOBRE LOS SELLOS «ZONA FRANCA DE MATANZAS».—El Secretario de Comunicaciones firmó la siguiente orden con motivo de poner en circulación los nuevos sellos conmemorativos de la Zona Franca de Matanzas que no será, lo menos, hasta el mes de marzo o abril del año próximo 1936, dado que actualmente se vienen imprimiendo y hasta ese tiempo no los recibirá la Dirección de Correos, que es la que fijará el día en los expresados meses, de fines de marzo o principios de abril.

Solamente para ilustrar al público adelanta lo dispuesto en dicha orden que es la siguiente:

ORDEN NUMERO 52: Con el fin de dar cumplimiento a lo dispuesto en los Artículos Quinto y Sexto del Decreto Ley número 242, del 18 de septiembre del año en curso, promulgado con motivo de la emisión de sellos conmemorativa del primer año de la fundación de la «Zona Franca del Puerto de Matanzas», por la presente se dictan las siguientes disposiciones.

ARTICULO PRIMERO: Durante los treinta primeros días estos sellos serán vendidos exclusivamente por la Administración de Correos de Matanzas y por el Negociado de Servicio Internacional de esta Secretaría, sirviéndose en este último, solamente pedidos por escrito, procedentes del extranjero.

ARTICULO SEGUNDO: La Administración de Correos de Matanzas llevará un registro en el que anotara por riguroso orden de entrada, todos los pedidos de sellos de esta emisión que reciba, bien directamente o por conducto del Consejo de Administración de la Zona Franca del Puerto de Matanzas y siempre que tales pedidos estén debidamente acompañados de su importe, más gastos de franqueo y certificación, en giro postal, letra de cambio, check intervenido o moneda de curso legal, procediendo a su despacho en ese mismo orden, sin preferencias de ninguna clase, lo que también hará el Negociado de Servicio Internacional, y tanto dicha Administración como este Negociado servirán pedidos directamente a los compradores, aun cuando el importe de los mismos se hubiere abonado por mediación de terceras personas.

ARTICULO TERCERO: Con el fin de evitar el acaparamiento y lucro con ciertas y determinadas especies de esta emisión, que fluctúan entre los 20,000 a 600,000 sellos, se dicta al efecto una escala proporcional como máximo para su expendio, o sea, no más de 25 sellos para los imperforados e igual cantidad para los perforados de 50 centavos ordinarios, 50 centavos aéreos y 15 centavos entrega especial aérea; no más de 50 sellos para los de 8 centavos y 20 centavos ordinarios, 20 centavos aéreos y 10 centavos entrega especial y 500 sellos para las demás especies, a cuyo fin y para mayor claridad se presenta el siguiente cuadro de las cantidades máximas que se pueden adquirir:

CORREO ORDINARIO

	Máximos Perfs.	Máximos Imperfs.
1 Centavo	500	25
2 «	500	25
4 «	500	25
5 «	500	25
8 «	50	25
10 «	500	25
20 «	50	25
50 «	25	25
10 Centavos (E. Especial)	50	25

CORREO AEREO

	Máximos Perfs.	Máximos Imperfs.
1 Centavo	500	25
10 «	500	25
20 «	50	25
50 «	25	25
15 Centavos (E. Especial Aérea	25	25

ARTICULO CUARTO: Los sellos imperforados sólo se venderán por series completas con igual cantidad de los perforados.

Para ser despachadas cualquiera de las especies siguientes: perforados de 8, 20 y 50 centavos ordinerios; 20 y 50 aéreos; 10 centavos Entrega Especial; y 15 centavos Entrega Especial Aérea, es necesario que se adquieran con igual o mayor cantidad de las especies ordinarias de 1, 2, 4 5 y 10 centavos; y de las aéreas de 50 y 10 centavos, es decir, que a los efectos de determinar las cantidades vendibles de sellos perforados, se computarán las vendidas conjuntamente con los imperforados.

ARTICULO QUINTO: La Administración de Correos de Matanzas, durante los 30 días de su venta exclusiva, no hará despacho en sus ventanillas por unidades, parejas, blocks, etc., de los sellos imperforados, si no en paneles de 25 sellos y por la misma Administración se servirán las unidades, parejas, blocks, etc., a las personas o entidades que las soliciten por escrito.

ARTICULO SEXTO: Los sobres del primer día llevarán un «cachet» alusivo a la Zona Franca de Matanzas y será impuesto exclusivamente por la Administracón de Correos de dicha ciudad que recibirá estos sobres hasta las 12 de la noche anterior al día señalado para el inicio de la venta. Cuando se solicitare el franqueo de los sobres con sellos imperforados, se aplicará la regla que obliga a adquirir series completas conjuntamente con la misma cantidad de perforados.

Transcurridos los 30 días de venta exclusiva en Matanzas y dentro de los diez días siguientes, los sellos de esta emisión, si hubieren sobrantes, se pondrán a la venta en las restantes Oficinas de Correos de la República, comenzándose entonces a servirse por el Negociado de Servicio Internacional, además de los pedidos del extranjero, los procedentes el territorio nacional, pero siempre con estricta sujeción a las anteriores reglas.

ARTICULO SEPTIMO: Para el despacho en el Negociado de Servicio Internacional se reservará una cantidad de 2,000 sellos de cada una de las especies imperforadas y de 3,000 de las perforadas.

De acuerdo con el inciso primero del Artículo 189 de la Convención de El Cairo, se deberán reservar 409 sellos de cada una de las especies de esta emisión, tanto perforadas como imperforadas para ser remitidas a la Unión Postal Universal, en Berna, con destino a los diferentes países que son miembros de la misma.

ARTICULO OCTAVO: Los pedidos de sellos hechos a la Administración de Correos de Matanzas o al Negociado de Servicio Internacional de esta Secretaría deberán acompañarse de su importe en giros postales, letras de cambio, checks intervenidos o moneda de curso legal y extendidos los de Matanzas a la orden del señor Administraor de Correos, Matanzas, Cuba, y los del Negociado de Servicio Internacional a la del señor Subsecretario de Comunicaciones, Habana, Cuba, o del señor Director de Correos, Habana, Cuba, a los que también deberá, según el caso, dirigirse la correspondencia.

ARTICULO NOVENO: Por el Jefe del Departamento de Inspección y Vigilancia de esta Secretaría se deberán designar los Inspectores del mismo para permanecer en la ciudad de Matanzas, durante los 30 días de venta exclusiva de esta emisión de sellos y ejercer en dicha Administración de Correos la fiscalización oportuna para el más exacto cumplimiento de esta orden.

La Habana, diciembre 20 de 1935.

Francisco Gómez Rodríguez,
Secretario.

FECHAS Y ANIVERSARIOS

El 25 de diciembre de 1642 nació en Woolsthorpe, condado de Lincoln, Isaac Newton, filósofo, físico y matemático inglés de fama universal.

Hoy se cumple el tercer centenario del fallecimiento, ocurrido en Quebec, (Canadá), de Samuel Champlain, marino, colonizador y militar francés y primer gobernador de la colonia del Canadá, que había nacido en Bronage, Charente Inferior, en 1567.

El día 25 de diciembre de 1745 se firmó la llamada paz de Dresde entre Prusia y Austria en parte sajona) que puso fin a la guerra de Silesia.

Este día de 1524 falleció en Cochim (Portugal), el famoso navegante portugués Vasco de Gama.

Multas condonadas por el Secretario de Obras Públicas

En lo sucesivo se mantendrán las sanciones impuestas por echar basuras en las calles

Con motivo de las fiestas de Navidad el señor Secretario de Obras Públicas ha condonado las multas por infracciones del Reglamento de Limpieza de Calles. Esta disposición de carácter especial por las fiestas de Pascuas no quiere decir que se abandone la línea recta que se ha trazado el Departamento de Obras Públicas de no condonar las multas por esas infracciones.

Es propósito de la Secretaría mantener esa medida para que el público ponga especial empeño en cooperar a la limpieza de la ciudad y en no lesionar la fuerza moral a los vigilantes y empleados que velan por el cumplimiento del Reglamento vigente.

VACARON LAS OFICINAS. Con motivo de la fiesta de Navidad para dar facilidades a los empleados las oficinas vacaron a las once de la mañana.

FELICITACIONES AL SECRETARIO Y AL DELEGADO ADMINISTRATIVO.—Los Jefes de Departamentos y Negociados así como los empleados felicitaron al señor Secretario y al capitán Hernández; Delegado Administrativo; deseándoles felices Pascuas. También los repórters saludaron al señor Echarte y al capitán Hernández a quienes reiteramos nuestra felicitación.

EL PERSONAL ADSCRIPTO A LA AYUDANTIA FELICITO AYER AL TENIENTE CORONEL J. VELASCO

Se ha dispuesto la confección de un cursillo en todas las jefaturas de los Regimiento para los oficiales profesionales de los cuerpos de Sanidad y Veterinaria

Todo el personal del Ejército que presta sus servicios en la Ayudantía General, concurrió en la mañana de ayer al despacho de dicha Ayudantía, Tte. Coronel Julio Velazco, felicitándolo en las presentes Pascuas.

LLAMADOS AL SERVICIO.—Han sido llamados al servicio activo, de acuerdo con lo dispuesto en el Reglamento de la Reserva Militar, los soldados de dicho cuerpo, José Manuel Ruíz Rodríguez, Julio Ribot, Julio Vicente Sotolongo Salda, Adriano Armando Bello Gravilla, Clemente García, José Pozos Sánchez, José Francisco García, Orlando René García Estrada, Luis Manuel Burg González, Rafael Batista García, Guillermo Alvarez Ortiz, Heriberto Consuegra, Diego Humberto Valdés Hernández, Juan G. Hernández Gómez, José Idalberto Parra Espinosa, José Felipe Torres, Juan Avalos León, Venancio Borrell, Maceo Castro Gómez, Pablo Herculano Jacomino Fernández, Ramón Cordero, Rafael Lorenzo, Vidal Cordero, Pedro Pablo Quintana Torres, Santiago Felipe Soria Molina, los que continuarán prestando sus servicios en la Fábrica de Cigarros «Trinidad y Hermanos», territorio militar del Regimiento 3; Luis Hernández Damas, Francisco Guzmán, los cuales continuará prestando sus servicios en la finca «San Francisco», territorio militar del Regimiento número 8, «R. Rivera».

BAJAS.—Ha sido dispuesta la baja del Cuerpo de la Reserva Militar del Oficial Domingo Alvarez, Jefe de la Policía Municipal de Limonar, previa la instrucción de un expediente.

Se ha hecho saber que tiene derecho al uso de la medalla conmemorativa del 4 de Septiembre el soldado Tomás D. Febles y Fernández, del S. de Sanidad del Hospital del Ejército.

CURSILLO. — Se ha dispuesto la confección de un cursillo en las Jefaturas de los Regimientos, para Oficiales profesionales de los Cuerpos Jurídicos de Sanidad y Veterinaria. En dicho Cursillo se estudiarán las siguientes materias: Reglamento general para el Ejército (Honores, Cortesías y Ceremonial); Instrucción de Infantería (Escuela del Soldado); Nociones de Ley Penal y procedimiento. Nociones del Reglamento del Servicio de Guardia, Reglamentos de Uniformes para el Ejército. Estas asignaturas serán explicadas 3 días a la semana, lunes, miércoles y viernes por las tardes, durante dos meses a partir del miércoles 8 de Enero. Los Oficiales profesionales de la Ayudantía General, Hospital General y Hospital de Veterinaria, concurrirán al curso del Regimiento número 6. Los del Cuartel Maestre General, Cuerpo de Ingenieros y Escuela para Oficiales, al Regimiento número 5. Los de la Academia Militar al Regimiento donde radican. Al finalizar el curso se darán clases de equitación.

DERECHO RECONOCIDO. — Se ha reconocido el derecho que asiste a la Sra. Alpha Díaz y Rubio como viuda del Segundo Teniente Piloto Miguel Royo Gil, del Cuerpo de Aviación, que falleció en actos propios del servicio el día 12 de Mayo de 1935, a disfrutar de una pensión de 415.01 anualmente. También ha sido reconocido el derecho que asiste a los menores hijos del Sub Teniente Rafael Licea Delgado al disfrute de una pensión de 107.00 anuales. Han sido nombrados Oficiales de la Reserva Militar el señor César Fajet y Díaz y Sub Oficial del mismo Cuerpo el Sr. Manuel Pérez Benitoa.

Franco Granero y su brillante actuación en defensa de los intereses nacionales

Comandante Franco Granero

> La patria necesita sacrificios. Es ara y no pedestal. Se le sirve pero no se la toma para servirse de ella.
>
> José Martí.

Inspirado en estas frases del Apóstol al predicar las sagradas doctrinas de la Patria con la serenidad de un corazón iluminado, enorme ingratitud sería silencias el ejemplo que siguen en la actualidad sus pocos discipulos.

Y aún cuando estimamos que el mérito de una persona no es para premiarlo en letras de molde, aunque estas sólo sirvan de lenitivo o satisfacción espiritual del comentarista que divulga como en el caso que antecede, la obra del hombre, nuestro estimadísimo comandante y dilecto amigo por su alteza de miras, sanos principios, patriotismo y nobleza de carácter, nos obliga a comentar esas virtudes que le dignifican y enaltecen ante propios y extraños. Los sentimientos patrios que se experimentan lejos del terruño, acaso sean los que verdaderamente inspiran dentro de la lógica el más puro ideal, desinterés y amor filial por las cosas de la patria. Cuando la distancia nos separa, llegamos al convencimiento pleno de que la tierra donde se nace es como la madre que al amamantarnos nos ha dado el rico néctar de la vida.

Así pues, al llegar a Key West la representación del Gobierno de Cuba que depositó flores al pie de los monumentos de nuestros heroicos libertadores, el día 10 de Octubre pdo., fuimos todos recibidos con los brazos abiertos por las autoridades norteamericanas y sorprendidos por la modestia, timidez y pobreza característica de unos ancianos venerables que también nos esperaban para darnos el abrazo fraternal de bienvenida.

El dolor y la desventura de estos y el triste recuerdo de aquellos que murieron por la patria, hace que las fibras del corazón conmueva el sentimiento de humanidad. Es en este instante preciso cuando el corazón del hombre ha latido... y el cerebro y la férrea voluntad disponen para proceder con justicia.

Una sola mirada a través de ahumados lentes fué lo suficiente para que el Jefe de esta Expedición y digno representante del coronel Mendieta entonces honorable Presidente de la República, comprendiera la situación precaria de esos pobres viejos, (védles en el Rotograbado de nuestro DIARIO del día 27 del actual); que un día escuchaban atentos los consejos de Martí junto al histórico Club San Carlos del vecino Cayo.

Todo lo sacrificaron por la patria: salud, dinero y energías; por la patria, que es siguiendo los inmutables y eternos conceptos de la dignidad, «la cabaña donde corrieron los años venturosos de nuestra niñez y que ahora guarda como un santo relicario el lecho carcomido donde agonizaron nuestros padres...» Por la patria, que es como dijo Julio Herrera Rèissig, notable literato uruguayo, «la inolvidable solana donde los bueyes pensativos escuchan inclinando la testuz pasar en alas del viento el tañido del Angelus en la paz campesina de una tarde de oro»... Por la patria, «que es el cementerio de la aldea donde bajo la frescura de los sauces y el incensario de las rosas silvestres, duerme para siempre el primer amor casto y puro, que en un amanecer de grana creó nuestra vida»... Por la patria, que es según el verbo elocuente del insigne parlamentarista español, D. Melquiades Alvarez: «las costas que dejamos arropadas entre las nieblas azules del mar y cuyo hondo recuerdo en la emigración nos llena de lágrimas los ojos y de añoranzas el alma...»

Así nuestros valientes emigrados revolucionarios de Key West, hoy en la mayor miseria, enfermos, maltrechos, mostrando su nívea cabellera, encorvados y sin más tesoro que la ingratitud de nuestros gobernantes y el recuerdo imperecedero del Maestro que les dió el ejemplo, esperan resignados el último momento para dar a la patria su postrer adiós!

Una mano caritativa les socorrió espontáneamente, acaso por vez primera en la historia de nuestra independencia, y uno tras otro en número de 150 desfilan en presencia del cronista por las oficinas del Consulado de Cuba en el histórico Cayo, testigo fiel de la desventura cruel de estos pobres emigrados.

Los discípulos de Martí reciben la gratificación de un soldado del Ejército Constitucional que sabe apreciar en toda su profundidad el quebrantamiento enorme de estos hombres.

Pero es el caso lector, que el comandante Franco Granero, autor directo de esta obra humanitaria y legítimo obrero de la idea; también ha querido imitar la labor realizada por sus conciudadanos y socorridos, cuando todo lo sacrificaron en aras de la libertad de Cuba, al reducir con tanto acierto y distinción el presupuesto de gastos, limitándose exclusivamente a lo modesto, reajustándose a la realidad del momento; privándose de tomar vino o cerveza en las comidas, perjudicando hasta su peculio personal con el único fin de protejerlos.

Esto no lo ignoran los comandantes del Ejército Libertador y amigos muy estimados del cronista, Plácido Hernández y Cresencio Cabrera, que conjuntamente con el coronel Somevile formaban la digna representación de los Veteranos de la Independencia en tan memorable visita.

Pero hay algo más: Franco Granero trabaja lo indecible por ver culminadas por el éxito sus máximas aspiraciones: conseguir la repatriación de nuestros compatriotas para que pasen sus últimos años como se merecen: bien cuidados y atendidos.

Ahora sólo nos resta surgir una idea al Gobierno y a los veteranos de la independencia: que le sea concedida una condecoración, muy justa y merecida, al pundonoroso militar Ulsiceno Franco Granero, patriota de firmes convicciones y valioso elemento que colabora desinteresadamente al prestigio y engrandecimiento de nuestra querida Cuba.

Habana, diciembre de 1935.

Armando López Fuentevilla.

Fijada fianza de $2.000 a la Dra. Balbina Remedios

Se le acusa de haber querido cobrar honorarios indebidos a la Lawrence B. Ros Corpor.

El juez de instrucción de la Sección Segunda, dictó auto de procesamiento, ayer, contra la doctora Balbina Remedios Langanehin, abogada y notario de esta capital, a la que se ha fijado fianza de dos mil pesos para gozar de libertad provisional, más ocho mil pesos para garantía de las responsabilidades civiles que resulten del proceso.

Se acusa a la doctora Remidios de haber intentado cobrar, indebidamente, honorarios por la suma de cinco mil pesos a la «Lawrence B. Ross Company», entidad de esta capital que alega habérselos pagado. La defensa de la doctora Remedios está a cargo del doctor Ramón González Barrios, que comenzará en breve a producir las pruebas que a juicio suyo han de demostrar que no existe el delito de estafa imputado a su representada.

ORDEN DE REPOSICION DE EMPLEADOS DE LA HAVANA ELECTRIC CO.

Dispuso ayer el Secretario del Trabajo por medio de una Resolución que la Havana Electric reponga en sus cargos con iguales haberes a los empleados Antonio Lemus Azua, despedidor; Miguel Iturribarría Pérez, despedidor; José Rey Merdio, auxiliar de recaudador; José González Hernández despedidor; José Santos González, despedidor; Fernando Ferrer Chambombian, recaudador; Fermín Fieiga Valle, Inspector de Líneas; Juan Llamara Moscoso, recaudador; Francisco Landa Valdés, despedidor; Ricardo Trujillo Rojas, conductor y despedidor suplente; Enrique Quintana, Inspector de Líneas; Joaquín Mar-

M.E.C.D. 2016

CON EXCEPCION DE LAS ESCUELAS DE DOS DISTRITOS SE HA GIRADO VISITA A LAS DE TODA LA PROVINCIA

HAN TERMINADO AYER LOS PAGOS A LOS EMPLEADOS PUBLICOS EN TODAS LAS SECRETARIAS

Una asamblea de Motoristas y Conductores

En la Bolsa del Trabajo sita en Concha 7 se celebró la Asamblea del Sindicato de Motoristas y Conductores convocada con carácter Extraordinario para tratar de lo referente a la Cooperativa de Omnibus de Empleados y Obreros de la Havana Electric.

Después de extensos debates se acordó: Rechazar el descuento del 10 por ciento para la citada Cooperativa.

Nombrar una comisión asesorada del Ejecutivo del Sindicato y del letrado Consultor para que emitan un informe el que será dado a conocer en una Asamblea para su discusión y aprobación a fin de someterlo a la consideración de la Dirección de la Compañía.

Tomaron parte en la Asamblea lo mismo los elementos sindicados como los que sin serlo asistieron a la misma exponiendo todos sus puntos de vista y consideraciones sobre el problema con amplia libertad.

ASAMBLEA PLENARIA DE COLECTIVIDADES OBRERAS.— El Sindicato de Motoristas y Conductores convoca a una Asamblea Plenaria a las 8:30 de la noche en el local de la Bolsa del Trabajo en Concha número 7 para tratar de las Leyes sociales vigentes y las resoluciones de la Secretaría del Trabajo. El Ejecutivo del Sindicato ruega a las colectividades obreras tomen el interés que merece esta cuestión para que asistan sus representantes a dicha Asamblea cuya importancia encarece a todos.

UN MANIFIESTO.—El Comité de Enlace de Colectividades Obreras constituído en días pasados ha redactado un Manifiesto el que será dado a conocer a la Asamblea en el que después de hacer constar el apoliticismo de dicho organismo hace presente que no entraña su labor y finalidad oposición de ninguna clase a los poderes constituídos solo el señalamiento de los errores en asuntos de legislación de índole social dando oportunidad a que puedan subsanarse mereciendo el afecto y el respeto de la clase trabajadora.

Que esta labor se realizará sin favorecer ni combatir a ninguna agrupación política sin provocar conflictos de ninguna especie; pues solo se trata de hacer llegar la voz unida de los trabajadores a los altos poderes de la República que piden justicia y equidad para su clase.

El Comité espera que los trabajadores sean intérpretes de las nobles intenciones que persigue y el decidido apoyo a las gestiones que lleva a cabo y en las orientaciones sobre los importantes problemas legislativos que deben discutirse y vulgarizarse en la clase trabajadora para ser base de leyes verdaderamente justas y protectoras de los mismos y que los Poderes Públicos les atiendan en sus razonadas exposiciones.

Gestionan los jefes de Sanidad que por la S. de Hacienda sean situados fondos para empleados

Fué comisionado ayer por el Secretario interino de Sanidad, doctor Anaya Murillo, el Jefe de Despacho del Departamento, doctor Martín Iriarte, para que gestione cerca del Secretario de Hacienda la situación de fondos necesarios para poder abonar los adeudos por el concepto de suministros a los contratistas del hospital civil de Santiago de Cuba pues los almacenistas de víveres y contratistas se han negado a continuar facilitando alimentos a dicho centro benéfico.

CENA PARA LOS NIÑOS DE LA BENEFICENCIA—Visitaron ayer al Secretario de Sanidad los doctores Julio César Portela y Gustavo Adolfo Bock, Directores de la Casa de Beneficencia y Maternidad de la Habana y de Cultura Física de la misma respectivamente, invitándolo para que asista a las fiestas que en dicha Casa Cuna han de celebrarse con motivo de las Pascuas y Año Nuevo.

Ayer el doctor Portela ofreció a los niños una cena, distribuyendo además juguetes y dulces.

CENA EN MAZORRA.—Se les ofreció ayer una comida especial a los dementes del Hospital de Mazorra, por gestiones hechas por el capitán Médico del Ejército, doctor Oscar Figarola Infante, Supervisor de aquel centro benéfico.

Entre las personalidades que concurrirán al acto figuran los doctores Anaya Murilla, Secretario interino de Sanidad, y su esposa; Henry Carr y señora; el representante de la Oficina Sanitaria Panamericana en la Habana, doctor Maurice Roe y señora el representante del Jefe de las Fuerzas Armadas; el Director de Sanidad, doctor Domingo F. Ramos y señora; el Director de Beneficencia, doctor Emilio Martínez; el Jefe de Despacho de la Dirección de Sanidad, doctor Rogelio Rodríguez Barquín y señora; el Letrado Consultor del Departamento, doctor Andrés Rivero Agüero y señora; el Jefe de Despacho doctor Martín Iriarte; el Presidente de la Asociación de Repórters de la Habana (Círculo Nacional de Periodistas), señor César Rodríguez y los doctores José Agüero, Infante y Nogueira.

Aprovecharán los jefes sanitarios su visita a Oriente para estudiar sobre el terreno las necesidades de dicha región para adoptar las medidas indispensables, de acuerdo con los representantes de la Fundición Rocke feller.

LOS JUBILADOS Y PENSIONADOS DEL RETIRO CIVIL, RECIBIRAN SUS CHEQUES A FIN DE SEMANA

Señalado el horario de trabajo en las oficinas de la Hacienda mientras duren las vacaciones de Pascuas. Han sido resueltos tres expedientes de jubilaciones civiles

NOTICIAS DE LA SECRETARIA DE HACIENDA

Reanudándose las labores de oficinas mañana jueves, el horario de trabajo hasta el día 6 inclusive será de 8 a.m., a 12 del día, en la Secretaría de Hacienda y sus dependencias.

En algunas Secretarías vacaron ayer a las once. En otras fué a las doce del día.

TERMINARON LOS PAGOS.—Ayer cursó la Dirección General de Contabilidad los últimos pedidos de fondos para personal correspondiente al mes de diciembre. Todos los empleados públicos cobraron ayer sus correspondientes haberes.

LOS JUBILADOS.—Los jubilados del Retiro Civil cobrarán a fin de semana; se espera que para el viernes o sábado estén ya cursadas las órdenes de adelanto correspondiente a esos pagos.

CONSULTA A HACIENDA.—El señor R. Suárez, encargado del Registro Pecuario, ha consultado a Hacienda, si debe expedirse un pase comprobador del nuevo impuesto por cada res o si basta un pase por varias reses y con los sellos correspondientes. El Registrador Pecuario quiere que se le saque de dudas.

IMPUESTO DEL UNO Y MEDIO.—La casa industrial Blanco y Cía., ha solicitado autorización para pagar el impuesto del uno y medio por ciento en la Zona Fiscal del Centro de la Habana.

JUBILACION CIVIL.—En la Sección de Pensiones y Jubilaciones, fueron resueltos los expedientes de jubilación correspondiente a las siguientes personas:

Ana Gertrudis de la Caridad, pensión por $675.00 anuales; Tomás A. Montoto y Fuentes, con $1.800 anuales; Pedro José Mamerto González, con $900.00 anuales.

DERECHO DE TANTEO AL ESTADO.— A la Secretaría de Hacienda se ha dirigido la de Justicia, ofreciendo el derecho de tanteo en las subastas celebradas en los siguientes juzgados.

Juzgado de Primera Instancia de Cárdenas, juicio seguido por Francisco Díaz Argüelles y Garagol, contra Adela Juana Antonia Quirich y Méndez; subasta de una casa de mampostería, tablas y tejas, situada en la Avenida Cuarta número 289 por la que se ofreció $2.000.

Juzgado de Primera Instancia del Este de la Habana, juicio seguido por Rosa Almendares y Domínguez de Nueva, contra Delfín Hernández; se subasta una casa en la calle Tercera Blanco letra M, manzana 15 del Reparto Chico Terrible, conocido por San Francisco y se ofrece por ella la suma de $600.00.

SUBASTA DE FINCA RUSTICA.—El señor Manuel J. García, administrador de la Zona Fiscal de Santiago de Cuba, ha comunicado a la Secretaría de Hacienda que el día 20 se celebró el acto de la subasta de las fincas rústicas. «Quemado de Miranda» y «Quemado», en el Término Municipal de Palma Soriano, no concerriendo ningún licitador.

VETERANOS PENSIONADOS.—Han sido aprobados por la Sección de Pensiones y Jubilaciones los expedientes de pensiones correspondiente a los siguientes veteranos y familiares: Rosalina Amaral Tejeda; Octaviana Santiesteban Rojas; Mariana Girón y Teresa Montes de Oca, como viuda de soldados; Manuel Hechevarría Isaac; Patrocinio Izquierdo; Adolfo Ambrosio de Jesús Martínez y León y José Moreno González, como soldados; Martín Soto y Amado Doroteo Paz Delgado como cabos y Emilio de Jesús Peralta, como Sargento Primero.

Ha constituído un éxito señalado para Isabelita Elías el concierto que ofreció por la estación CMW

El programa se cumplió de un modo meticuloso. Tanto la bella cantante como la orquesta y los coros obtuvieron la sanción de cuantos escucharon la citada trasmisión

Un resonante éxito artístico constituyó el Programa de Navidad de la «Hora Fleischmann», que se transmitió anoche por la Estación C-M-W de «La Voz de Las Antillas».

Con su acostumbrada maestría interpretó Isabelita Elías las dulces melodías del «Ave María», de Mascagni; el «Ave María», de Schubert, y «Flores de Pascuas», admirablemente secundada por la Orquesta Fleischmann.

Muy bien estuvieron los coros de los colegios «Estrella» y «María Corominas» en «Cascabeles» y «Noche Sagrada», números que cantaron primorosamente con la brillante colaboración de Isabelita Elías, como solista, y la Orquesta Fleischmann como acompañante.

Admirable el Coro Vasco. Tanto en «Adeste Fideles», que cantaron con la señorita Elías como solista y acompañamiento de armonium, como en «Belengo Portalian», «Los Pastores» y «Sueño de Jesús», en que fueron acompañados por la Orquesta Fleischmann, su labor merece ser aplaudida.

Igualmente merecen ser encomiados los números que tuvo a su cargo la Orquesta Fleischmann, que con tanto acierto dirige el maestro Manuel Duchesne. «El Acorde Perdido» y «En el Convento» representan nuevos triunfos para esta bien ajustada orquesta, que cuenta con muchos admiradores entre los «radio-fans».

Digno broche de tan excelente programa fué «La Pastorela», hermoso villancico, interpretado por todos los componentes de este concierto, que sin duda dejó una grata impresión en los que tuvieron la dicha de escucharlo.

Ha tomado posesión de su cargo de abogado fiscal de la Audiencia de la Habana, el Dr. Joaquín Ochotorena

El presidente de ese tribunal, Dr. Mario Montero, tuvo frases de congratulación para el nuevo Fiscal, que procede de la Audiencia matancera con un gran historial

En la tarde del lunes prestó el juramento de rigor, ante la Sala de Gobierno de la Audiencia de la Habana, el doctor Joaquín Ochotorena Roque, nombrado, por reciente decreto Abogado Fiscal de la misma. Presidió el doctor Mario Montero y completaban la Sala la casi totalidad de los magistrados, y funcionarios del Ministerio Fiscal, con su ilustre jefe, doctor Augusto Saladrigas.

Puede decirse que resultó en extremo solemne esa ceremonia, habiendo sido muy felicitado el doctor Ochotorena por todos sus compañeros.

El caballeroso y austero presidente de la Audiencia, doctor Mario Montero, momentos después de terminado el acto de la toma de posesión, pronunció estas palabras:

«El doctor Ochotorena, a quien conozco desde hace muchos años, porque conmigo hizo el debut de su carrera, es uno de los más grandes prestigios de la juventud; orador de palabra fácil y brillante. Es un premio al mérito lo que se ha hecho.

Nosotros le recibimos con los brazos abiertos».

El nuevo Abogado Fiscal pronunció su primer informe en la Audiencia de Matanzas, en el año de 1919; presidía la Sala el doctor Gustavo Arocha y la completaban los doctores Mario Montero y Antonio Echevarría. Resulta difícil, por no decir imposible, no encontrar el nombre del doctor Ochotorena en los más célebres procesos que se han visto en Cuba desde esa época, como letrado defensor, casi siempre. Recordemos, entre otros, el del crimen del café Felipe, cometido en la persona de su dueño y a quien se le suponía muy rico a juzgar por un brillante de catorce kilates que ensortijaba sus dedos y por el que se procesó al cantinero Manzano, para quien se pedía la pena de muerte, acusando a nombre del Ministerio Fiscal el doctor Manuel Castellanos, proceso que consagró al doctor Ochotorena como abogado criminalista. Más tarde, otro juicio, el de ciento ochenta testigos, conocido en la historia de la criminalidad, por el asesinato de Gutiérrez Mediavilla, causa seguida a Bengochea, Lantarón y González Novo.

A los recursos infinitos de emoción oratoria del doctor Enrique Roig, acusador en ese juicio oral opuso el doctor Ochotorena, defensor, su palabra, su juventud y su elocuencia.

Abogado de Oficio del Tribunal Supremo durante siete años, con expediente brillante, abandonó el doctor Ochotorena esa plaza después de hacerse un maestro en materia de casación y de dejar en sus compañeros una estela profunda de simpatía y afectos. Hoy viene del Tribunal Provincial de Urgencia de Matanzas en donde, cumpliendo, como siempre, con su deber ha dejado a su paso amigos leales y sinceros.

A dicho acto concurrieron, además de los expresados, numerosos letrados y procuradores y amigos del doctor Ochotorena, entre ellos el capitán Urbano Soler Camejo, Secretario del Tribunal Superior de Guerra y Marina.

Se han concedidos varias pensiones a familiares de los miembros de la Policía fallecidos recientemente

Por la Secretaría de Gobernación se han concedido pensiones a familiares de miembros fallecidos de la Policía Nacional. Son las siguientes:

Srta. María Herrera Daymi, hija del Vigilante de Primera Eduardo Herrera, con $1.159.20 anual; Sra. María Martínez Vasallo, madre del Vigilante Enrique Fernández, $648; Sra. Josefa Trujillo Vda. de Trujillo, $1.380; Srtas. Margarita y Julia Valdés Padilla, hijas de Vigilante Joaquín Valdés; $900; Sra. Esperanza Toscano Guerra, Vda. de Guerra, $253; Juana Naranjo Martínez, Vda. de Rodríguez, $720; Sra Flora Rodríguez Varona, Vda. de Martínez, $639.81.

Se ha declarado extinguido el derecho a pensión de José Calcagno Pedroso y de la Srta. Josefa Cabrera Perdigón, aquél por arribado a la mayoría de edad, y la segunda por haber contraído matrimonio; y de Abelardo Rodríguez Pozo, hijo del Vigilante Joaquín Arencibia, por arribo a la mayoría de edad. Se ha reconocido el derecho a pensión, por incapacidad física, de Pedro León Fernández y se ha aplicado el retiro forzoso, por edad, al Teniente Angel Guerra, a los Sargentos Enrique Martínez y Eduardo Linas; a los Cabos Francisco Sauvalle y Tomás Acosta, y a los Vigilantes Abelardo Herrera, Angel Cruz, Pablo Mesa, José Rodríguez Perdomo, Francisco Carbonell Carbonell, Andrés López Tabares, Francisco Lemont y retiro voluntario a los Vigilantes Teófilo Gutiérrez y Manuel Lorenzo.

OBSEQUIO DEL DR. M SMITH.

Ayer, con motivo de la festividad que se consagra, el Secretario de Gobernación, Dr Maximiliano A. Smith, obsequió, de su peculio particular a los ordenanzas, chauffeurs, mozos de limpieza y vigilantes de la Policía Nacional que prestan servicios en el Departamento.

ENFERMO EL JEFE DEL NEGOCIADO DE PRENSA.—El Sr. Pedro G. Celorio, Jefe del Negociado de Prensa de la Secretaría de Gobernación, se encuentra enfermo desde hace días, siendo asistido por el Dr. Rafael Iturralde, hijo, conocido médico de esta capital, gracias a cuyos cuidados se encuentra en franco período de convalecencia el cual volverá en breve a sus labores al frente de dicho Negociado.

MUSICA PARA LOS PRESOS.—Por iniciativa de la Secretaría de Gobernación, la estación radioemisora C.M.C.O., en cadena con otras estaciones, trasmitirá vasto programa musical, para los reclusos de los establecimientos penales de la República, el próximo día primero de año de cuatro a seis de la tarde.

ARRESTADO POR JUGAR AL PROHIBIDO.—René Alarcón, detective de la Policía Secreta, arrestó en el café sito en Belascoaín y Tenerife, a Secundino Ugarte, mestizo, de Antón Recio 12, por dedicarse a hacer apuntaciones de la charada y la bolita del banquero de esos juegos, José Manuel Castillo. Ugarte tenía en los bolsillos de las ropas que vestía listas de apuntaciones y dinero, producto de las mismas. Fué recluído en el Vivac a disposición del Juzgado Correccional

Nuestra Alma Máter está de duelo por la muerte de Desvernine

Tres grandes profesores han desaparecido en poco tiempo, privándolo de sus enseñanzas

Diciembre 23 de 1935.

Al Sr. Director del DIARIO DE LA MARINA, suplicándole su publicación.

Con gracias anticipadas de su afectísimo s. s.

Dr. Juan E. Morales.

«ALMA MATER»
MUERTOS ILUSTRES

La Escuela de Derecho y con ella nuestra «Alma Mater», viste de riguroso luto.

Una de sus mentalidades más preclaras se ha obscurecido para siempre.

Ha muerto «Polo» Desvernine dejando en el cuadro de profesores de la Universidad Nacional una brecha difícil de llenar.

No quise ir a su entierro, la emoción me embarga todavía de tal manera que no puedo impedir que una lágrima empañe mi pupila cayendo sobre lo que escribo y emborronando estos mal trazados renglones; me avergonzaba llorar en público ante los que sin carecer de sentimentalismo creen ridículas estas explosiones del espíritu.

Hace poco José Antonio González Lanuza, después José Antolín del Cueto y Pazos, ahora Pablo Desvernino y Galdós, tres de los ases, tres de las primeras espadas, de la flor y nata del Derecho Penal, Mercantil y Civil de nuestro curso académico; pudiéramos llamarles «insustituibles».

Los dos primeros cerraron sus ojos sin pasar por el dolor de ver la ruina moral del «Alma Mater» y el último cuántas veces habrá comparado en su fuero interno los tiempos de antaño con los años que corren; el contraste entre aquella juventud disciplinada, responsable, respetuosa del derecho ajeno, ávida de saber, edificadora, laboriosa, animosa de travesuras de la edad, amante sobre todo del «Alma Mater», que hoy aunque peinando canas donde el tiempo implacable ha dejado algunos cabellos con que cubrir la cabeza del frío de los años, se descubría a su paso reverente y agradecida de deber a ellos sus «padres espirituales» el éxito alcanzado en las esferas sociales, económicas y políticas de nuestra patria, con el estudiantado de hogaño mezcla de políticos de ideas disolventes con lunáticos y pseudorevolucionarios ansiosos de escalar fácilmente posiciones, felizmente en escasa minoría pero que para desdicha de Cuba impone su criterio violento a la mayoría abúlica y amiladana de sus compañeros y hasta al profesorado; pretendiendo implacables y ciegos en su torpe desvarío el inverso de sus anhelos, la destrucción de los cimientos de nuestra nacionalidad, la desaparición de nuestra patria de la lista de los pueblos civilizados y libres del mundo para ocupar un lugar en la constelación del símbolo del Aguila de la América del Norte a la que tanto temía por su ayuda el gran «Titán de Bronce», cuyo pensamiento truncado adorna el obelisco levantado a su imperecedera memoria en la finca «El Cacahual».

Aun quedan por suerte y para dicha nuestra y de la Universidad Nacional algunos profesores tan ilustres como aquellos cuya vista y trato rememora nuestros estudiantiles años más pobres y llenos de inquietudes y de esperanzas, pero más felices quizás que los presentes aunque gozamos de una vida más acomodada pero más llena de responsabilidades y de zozobras, por los que nos rodean y de nosotros dependen.

Pablo Desvernine, erudito profesor, exigente como todo buen cumplidor de sus deberes, conocedor de diversos idiomas además del nativo, era como todas las almas sublimes un gran amante de la música.

Una tarde mientras esperábamos su llegada para entrar en el aula nos sentamos un grupo de sus alumnos alrededor del frondoso laurel que extendía su sombra fresca y bienhechora por casi la mitad del patio frente al edificio de Derecho, ocupando unos cuantos el suelo alrededor del banco que circundaba el tronco del hermoso árbol, otros el asiento, mientras el resto sentado en el espaldar y con los pies colocados sobre el asiento, entonábamos silbando al unísono una melodiosa canción entonces en boga. De pronto, uno de nuestros compañeros exclama: «Polo a la vista». Inmediatamente calló el coro, los que estaban sentados en el espaldar se bajaron incontinenti y todos al mismo tiempo nos descubrimos e hicimos un reverente saludo. El doctor Desvevrnine se detuvo frente al grupo y pidió que nos colocáramos como estábamos y que repitiéramos la canción de la cual él había oído una parte. Tuvimos que hacer un esfuerzo para complacerle por el respeto que su figura nos imponía y algunos no acertaron a unir los labios adecuadamente para emitir las notas de la canción.

Cuando se anunciaba en la época de los exámenes el Tribunal formado por esos tres nombres, yo creo que temblaban no sólo los que habían de examinarse sino los que ya se habían examinado y se hallaban bajo la influencia del nervosismo de los que habían de correr su suerte.

OTRA ANECDOTA DE SU CARACTER INFLEXIBLE Y JUSTO:

Se acaba de examinar un alumno de la asignatura de Derecho Romano y durante el examen se suscitó una controversia entre uno de los miembros del Tribunal, profesor más joven y el doctor José Antolín del Cueto y Pazos, en materia doctrinal y cerra da el aula para discutir las notas que habían de darse a los examinandos, el alumno en cuestión podía oir desde el exterior la disputa en la que el titular pedía «suspenso» mientras el doctor Desvevrnine alegaba que el alumno había hecho un buen examen y como se insistiera en suspenderlo, el doctor Desvernine, violento, se levantó de su asiento y recogiendo sus papeles los colocó en una cartera bajo su brazo y hombro caído que tenía y marchándose del tribunal expuso: «yo soy un caballero y no firmo esa nota». El alumno no pudo oir más, pues pretendía penetrar a la fuerza en el local del tribunal y fué arrastrado de allí por sus compañeros. Momentos después el bedel le entregaba la nota de «Aprovechado» que era la inmediata a la de «Sobresaliente».

Que la muerte es un fenómeno natural y propio de todo lo nacido es un axioma indiscutible, pero no nos acostumbramos a despedirnos de los seres que constituyen nuestro parentesco de la carne o del espíritu, que han sido nuestra admiración y cuyo verbo elocuente halagó nuestros oídos templándonos para la vida, de nuestros grandes mentores que a la par de José Antonio Saco, Don José de la Luz y Caballero, el Padre Varela y otros varios, han forjado el alma cubana.

¡Descansad en paz, ilustres maestros que las semillas que plantásteis en nuestras mentes, a la que dísteis vuestra savia y cultivásteis con acendrado amor ha producido sus frutos y sus flores del recuerdo adornarán, vuestras tumbas haciéndoles perenne guardia de honor y gratitud!

Reciban todos sus familiares y muy especialmente nuestro amado profesor de Cívica del Instituto de la Habana, doctor Eduardo Desvernine y Galdós, de igual temple moral, el testimonio de nuestra condolencia por tan gran pérdida nacional, que sentimos como hijos espirituales.

Dr. Juan E. Morales.

Los Pequeños Comerciantes hacen objeciones al proyecto mediante el cual se pretenden elevar los derechos que pagan los aceites vegetales a su entrada en la nación

Exponen al Secretario de Agricultura sus dudas acerca de los beneficios de dicha ley, puesto que, en el fondo, no haría más que ofrecer mayores utilidades a una compañía

La Habana, Diciembre 23 de 1935.
Sr. Dr. José García Baylleres, Secretario de Agricultura. Ciudad.
Muy Honorable señor:

Por el presente escrito, venimos respetuosamente a hacerle algunas sugerencias, acerca del Proyecto de Decreto-Ley, de su malogrado antecesor doctor Rionda, por el cual se pretende modificar ciertas partidas del Arancel, sobre aceites.

En el preámbulo de dicho Proyecto, se dice: Que dada la enorme importación de aceites vegetales, si produjéramos solamente la mitad de los 40 millones de libras que anualmente se importan, podíamos proporcionar trabajo a una cantidad enorme de nuestros obreros agrícolas, y se cultivarían no menos de dos mil caballerías de tierra, y que además, con los residuos de la extracción de los aceites que constituyen un alimento muy rico en proteína, mejoraríamos nuestra ganadería, etcétera. Estos argumentos por demás ciertos, sólo nos reportarían como máximo, los beneficios siguientes:

Posible empleo para dos mil obreros, con un jornal de Un Peso por día, que nadie lo gana en el campo, en 300 días laborables al año	$ 600,000.00
Otras atenciones	40,000.00
Tributación sobre la renta de dos mil caballerías de tierra, a $25.00 promedio	50,000.00
Para la Ganadería:	
Tributación sobre la renta de dos mil caballerías de tierra, a $25.00 promedio	50,000.00
Posible empleo para cien monteros o potrereros, a $50 mensuales, que no los ganan hoy día	60,000.00
Total de máximos beficios	$ 800.000.00

Como se ve, el fondo del bienintencionado proyecto, es plausible, porque su finalidad es estimular la creación de nuevas industrias para propiciar trabajo, pero sentimos tener que impugnar dicho proyecto, por las razones siguientes:

La partida 101 A. del Arancel vigente, que trata de los aceites de semillas de algodón, de maíz y habas de coyas, que sólo pagan por los 100 kilos $3.00 por la tarifa general y $6.00 por la tarifa máxima, se pretende elevarlas por dicho proyecto a $12.00 y $24.00 respectivamente.

La partida 101 G. que trata de los aceites no tarifados especialmente que paga por los 100 kilos $4.30 por la tarifa general y $8.60 por la tarifa máxima, se pretende elevarla a $17.20 y $34.40, respectivamente.

La partida 274 C. que trata de los aceites refinados de algodón, maíz y habas de coyas, que paga por los 100 kilos, $4.30 por la tarifa general y, la partida 274 D. que trata de los aceites vegetales refinados, no tarifados especialmente que pagan los 100 kilos $5.75 por la tarifa general y $11.50 por la tarifa máxima, se pretende elevarla a $23.00 y $46.00, respectivamente.

Ahora bien, para hacer un cálculo discreto y prudente, tomamos como base, el promedio del cómputo de los expresados aumentos que es de $17.35 por cada 100 kilos, y tenemos que los 20.000,000 de libras de aceites importados, equivalentes a 9.200,000 kilos, pagarían de aumento de Derechos Arancelarios, nada menos que $1.596,200.00, que irían contra el consumidor, pero que en justicia lo limitamos sólo a Un Millón de Pesos en atención a que muchos de dichos aceites importados, son de procendencia americana; dicha suma de por sí, limitada por la benignidad del cálculo hecho, es más que suficiente para poderse apreciar a simple vista, lo perjudicial del proyecto en cuestión.

Sin querer ser alarmistas, nos vemos obligados a manifestarle a usted, señor Secretario: que el seguro e inevitable aumento en el precio no tan solo de los 20 millones de libras de aceites producidos en Cuba, sino el que también obtendrían la manteca, el tocino, el jamón, etc., subida irrefrenable, porque obedecen a una Ley comercial, universalmente establecida, de que cuando sube el precio de un género, automáticamente suben de precio también los similares, sustitutos y derivados.

Con estos antecedentes incontrovertibles a todas luces y confiando en que la Hershey Corporation, monopolizadora de los aceites producidos en Cuba, se conformara en fijarle solamente de subida a dicho producto, la modesta cantidad de Cinco Centavos por libra —de los 10 o más, que le permiten subir dicha reforma arancelaria— pagaría el pueblo de Cuba, de aumento por los 20 millones de libras de aceites consumidas, la respetable suma de Un Millón de pesos, que anualmente engrosarían la Caja de la poderosa Compañía aludida, y suponiendo que de los 20 millones de libras de aceites importados, solamente el 50 por ciento no fuera de suelo americano, pagaríamos demás por el promedio tomado de $17.35 unos Ochocientos Mil Pesos aproximadamente, y por el otro 50 por ciento restante de procedencia americana, cuya tarifa Arancelaria aun cuando no se altera, comercialmente se alteraría el precio de dicho artículo para el consumidor, por las mismas razones expuestas anteriormente, y que nadie podría evitar, pero aceptando la misma modesta subida de Cinco Centavos por libra en dichos aceites, los 10 millones de libras, representan un aumento de Quinientos Mil Pesos, y calculando el consumo de manteca en 40 millones de libras incluyendo la producida en Cuba, pagaríamos de aumento, siguiendo el indicado cálculo de Cinco Centavos por libra, la tentadora suma de Dos Millones de Pesos; no queremos señalarle aumento alguno al tocino, jamón, etc., porque ya suman Cuatro Millones Trescientos Mil Pesos en números redondos, lo que tendríamos que pagar de nuevo aumento en el costo de la vida, y porque hay, además, otros asuntos de capital importancia de que tratar.

Veamos:

Las pequeñas industrias de jabón y sus derivados se verían forzadas a desaparecer, y las grandes Compañías, a limitar su producción, porque el importe de los Derechos Aduanales de los aceites importados, resultaría mucho mayor que el precio del jabón, y si esto ocurriera, se quedarían sin ocupación millares de obreros, y a su vez perderían el Estado, la Provincia y el Municipio, recaudaciones muy apreciables que dichas industrias proporcionan.

Pero aún hay más todavía, si actualmente que tenemos la manteca a 23 centavos la libra y el litro de aceite a 40 centavos o menos,—según ya se ha dicho, se adulteran dichos productos, con perjuicio de la salud del pueblo—. ¿Qué no se haría, señor Secretario, si una libra de manteca costara 30 centavos y un litro de aceite 70 centavos o más?

Reiterándole nuestro respecto, nos suscribimos de usted, como sus más atentos, admiradores y Ss. Ss.,

Federación Nacional de Pequeños Comerciantes e Industriales, al servicio de todas las causas justas.
Octavio Betancourt,
Presidente.

Mañana llegará el vapor "Shawnee", de la Clyde Mallory Line, que trae una excursión de turistas de EE. UU.

El «Oriente» hizo un rápido viaje entre Nueva York y nuestro puerto. La Aduana recaudó ayer $213,387.49. Se anuncian varias excursiones. Vapores que salieron ayer

LOS QUE EMBARCAN EN EL «SIBONEY».—Para Progreso y Veracruz embarcaron ayer en el «Siboney», Adolfo Dandler y señora, Sofie E .T. Dean, Neil P. Henry Richard Anton, Cemen Leonis, Clarice E. Wood, Jorge Palomeque, Concepción Contreras, Mario Negare, Juan Blanco, Aurelio C. Herrero y otros.

EXCURSIONES DE LA CLIDE LINE.—La Clyde Mallory Line una de las asociadas a la New York and Cuba Mail S. S. Co. enviará este año a la Habana dos de sus buques en viaje de excursión.

El primero será el «Shawnee», que llegará mañana día 26, con gran número de viajeros, en una excursión de «Christmas Cruise», y que proceden de New York.

Saldrá el día 27 para Nassau y New York.

El vapor «Iroquois», de la propia empresa, vendrá en seis viajes a la Habana con tursitas. He aquí las fechas: Enero 24, Febrero 7 y 21, Marzo 6 y 20, y Abril 3.

En todos estos viajes traerá numerosos pasajeros de excursión.

EL «ORIENTE» EN N. YORK.—Un rápido viaje rindió ayer entre Habana y New York el turbo eléctrico «Oriente», pues salió de nuestro puerto el sábado a las diez de la noche, debido a la gran cantidad de carga que tomó y llegó ayer, martes, a las ocho de la mañana, a New York.

Hoy zarpará de nuevo para la Habana, con más de cuatrocientos excursionistas en una excursión de Pascuas.

También trae ese barco carga general.

LA RECAUDACION.—La Aduana de la Habana recaudó ayer la cantidad de 213,387 pesos y 49 centavos.

MENOR ARROLLADO.—El vigilante de la Marítima, Pedro Pérez, y el de la Nacional 630, López, intervinieron en el accidente sufrido por el menor Elías Tach, que fué arrollado frente al muelle de San Francisco por el automóvil oficial número 1240, que manejaba el chofer Vicente González Morales, vecino de Obrapía número 37.

El mnor sufrió lesiones de carácter menos grave.

CHOFER FALTON.—El vigilante de la Marítima, Lasa, arrestó a José Nagueras, chofer del aerocar de la Pan American Airway Co., acusándolo de haberlo amenazado.

EL «ESTRADA PALMA».—El ferry «Estrada Palma», llegó de Port Everglades con carga general.

SALIDAS.—Salieron ayer el «Cuba», para Key West; el «Toledo» para Veracruz; el «Alsund», para Progreso; el «Indiana», para New Orleans; y el Siboney», para Progreso.

EL «SIBONEY».—El vapor correo americano «Siboney», de la New York and Cuba Mail S. S. Co., en viaje regular, iubriendo el turno New York Habana, Progreso y Veracruz, llegó con carga general, 53 pasajeros para la Habana y con carga y 93 pasaeros en tránsito.

En este barco han llegado Paolino Canto, George Sabater, América Segrera de Segrera e hijo Samuel, Eloisa Ortiz Rodríguez e hija, Valentín Bollinedo, Robert Roosen y señora, el escritor americano Luis F. Boher, el banquero Alfred Hughes, los estudiantes Rubén y Lisandro Pérez, Ray Mayorkas, Helen y Sahirley Gross, Mario M. Artigas y Félix Rodríguez.

El abogado J. Justin Franco, las profesoras Berdie Fox, y Vera Harff, el banquero Harry Chater, Phillip de Ronde, Cónsul del Paraguay en New York; Ida Garleson, el profesor Harold Brawn y señora, David Golbert, Harold Zirberman, Ilda Sablon, José Urda, Zenaida Sablon, Hilario Pérez y otros.

Entre los de tránsito anotamos a los señores Manuel Cruz Cónsul de México en New York y familia, la señora Margarita U. de Villaseñor, esposa del exCónsul general de México en New York e hija Diana, el banquero Marcel Sessler.

EL «SANTA THERESA».—El vapor noruego «Santa Theresa», llegó de New Port New en lastre.

EL «MACABI».—De Boston, con carga general, llegó el vapor panameño «Macabi».

EL YATE «MISCHIEF».—El pequeño yacht americano de ese nombre llegó de Miami vía Key West, con dos pasajeros: los señores Donis Smith Bingham y Cornelies Tiersy, los que se proponen visitar Matanzas.

EL «PRICENTON».—De Aruba y con cargamento de petróleo llegó el vapor tanque «Princeton».

FALLECIMIENTO.— Falleció en esta ciudad el doctor Enrique Larrondo de la Maza, emparentado con el doctor Raoul del Cristo, Jefe de la Sección de pasajeros y equipajes de la Aduana, a quien enviamos nuestro pésame.

CASOS DE POLICIA.—La policía del Puerto conoció ayer de los siguientes casos:

Ceferino Martínez y el ciudadano Isaac González, fueron arrestados por haber sostenido una reyerta en el muelle.

Pablo Concepción y Ramón Puig fueron arrestados por haber sido hallados tripulando una cachucha sin estar autorizados para ello.

El menor Herminio Crespo, de Misión número 1, resultó lesionado levemente al caer en los muelles.

IRA M. DOR A BUSCAR EL «COLUMBIE».—Por avión irá a reunirse con los viajeros que trae el hermoso buque francés «Colombie», M. Jege Dor, Agente de la Compañía Trasatlántica Francesa en la Habana.

El «Colombie», donde vienen altas personalidades francesas que asistieron al tricentenario de la incorporación de la Martinica y Guadalupe a Francia, llegará a la Habana el día 31 del corriente, a las once de la mañana y zarpará de madrugada después de que sus trescientos viajeros reciban múltiples atenciones del Gobierno de Cuba.

EL «FLORIDA».—Hoy llegará de Miami el vapor americano «Florida» que trae un buen número de viajeros.

FELICITADO.—Gran número de empleados de la Aduana felicitaron ayer por Pascuas al Administrador señor León Otaño.

MOVIMIENTO DE PASAJEROS POR LA VIA AEREA.—Llegados: A bordo del avión de la Pan American Airways System, «Caribbean Clipper», que arribó ayer por la mañana procedente de Miami, llegaron los siguientes pasajeros: M. Leo Elliott, Beth T. Elliott, M. Leo Elliott, Jr.; Teresa Hester, Charles Garland, Irene D. Boessneck, Helen Teuffel, Frohmut Boessneck, Olive Edgard, Bert Schreiber, Irene Flint Samuel Miller, Frank Ebaugh, Christine Ebaugh, Christine Ebaugh, Lloyd T. Cox, Claire L. Cox, Elsie Droeggerm, Lavena Wesin, Ralph A. Still, Anna Still, Raymond Luigi, Edward Miller, Jr.; Loraine Lasing, Nora Miller, Marie Lasing, Albert J. Lasing, Dorothy Lasing, Efuest P. Fullop, Blanche Fullet y Abel Lescano.

LLEGADOS EN OTRO AVION: A bordo del avión Commodoro de la Pan American Airways, que arribó ayer por la mañana procedente de Miami, llegaron los siguientes pasajeros: Ester Koppolman, Norma Rediker, Francisca Méndez, Mary Kelly, Dolores G. los Paraga, Daniel Silverberg, Mary Thorpe, Amado Gabriel, Charles Walker, Alcardio Méndez, Carlos Carrillo, Rogelio Carrillo, Lydia A. Mena, Rogelio Fernández, Mauricie Doust, Raymond G. Arrue, Jack Reed.

LLEGADOS EN OTRO AVION.—A bordo del avión «Shouthern Clipper», de la Pan American Airways System, que arribó ayer procedente de Miami, llegaron los pasajeros siguientes:

Ana Freirich, Henry Freirich, Leta Rains, Chester Rains, Pedro Sánchez, Virginia Bilderback, Jean Bilderback, Byron Bilderback, Finley Wilson, Florence Ardis, Carlos F. Trevejo, John P. Manley

LLEGADOS DEL INTERIOR: A bordo del avión regular de la Compañía Nacional Cubana de Aviación que arribó ayer procedente de Santiago de Cuba y ciudades intermedias, llegaron los pasajeros siguientes: G. A. Warren, R. Herrera, W. Menreal, procedentes de Santiago de Cuba; J. Bermúdez, procedente de Camagüey; y J. M. Clark, procedente de Cienfuegos.

SALIDOS PARA MIAMI: A bordo del avión «Caribbean Clipper», de la Pan American Airways System, que salió ayer por la tarde los siguientes pasajeros: G. Filtz Gibbson, Teodorino Peña, Luis Peña, y G. Gómez Palomo, para Sa. para Miami, embarcaron los siguientes pasajeros:

Bester Mightingale, Beatrice Mightingale, D. A. Roberts, John Nash, John Nash Bacardí, Arie Hunick, Ha Layson, Freeman Fult, W. Schroder, Bernardo González, Theo Johnson, Rayron C. Freeman John St. John.

SALIDOS PARA EL INTERIOR. En el avión regular de la Compañía Nacional Cubana de Aviación, que salió ayer para Santiago de Cuba y ciudades intermedias, embarcaron los pasajeros siguientes:

M. Fuller y señora M. de Fuller, para Guantánamo; Bebita L. Palma, para Santiago de Cuba; H. Roberts, E. Roberts, para Preston; E. Cervera, para Cienfuegos; y Alfredo Argüelles, para Baracoa.

SERVICIO POR LA COSTA NORTE: A bordo del avión trimotor de la Compañía Nacional Cubana de Aviación, que salió ayer por la mañana a las ocho a. m. del Aeropuerto de Rancho Boyeros, para Camagua la Grande: M. Roca, A. Roca, H. Linares y M. Linares para Caibarién

ANAYA MURILLO SOLICITA DE ALCALDES Y GOBERNADORES EL PAGO OBLIGATORIO DE BECAS

El Gobierno puede imponerles multas a los que no hagan el depósito del 3 por 100 de sus presupuestos con dicho objeto. Dominado un brote de poliomielitis en 3 escuelas

El Secretario de Educación, doctor Leonardo Anaya Murillo, se ha dirigido a los alcaldes y gobernadores de toda la República para interesar el cumplimiento de las disposiciones vigentes acerca de las becas en lo que respecta a su obligación de remitir el 3 por ciento de sus presupuestos para los fondos de referencia, toda vez que se encuentran agotados por el incumplimiento de las mismas.

De no proceder en la forma citada, haciendo los depósitos en la zona fiscal correspondiente, el Estado podrá imponerles multas de cincuenta pesos

EL SUPERINTENDENTE DE LA HABANA, DE RECORRIDO

A excepción de las escuelas públicas de Aguacate e Isla de Pinos, el Superintendente de Escuelas de La Habana, doctor Enrique Jardines, ha visitado en las últimas semanas las de todos los distritos de la provincia y ha sugerido al doctor Anaya la reparación urgente de varias de ellas que se encuentran en bastante mal estado, principalmente en Calabazar y Alquízar.

En estas visitas de inspección pudo comprobar la necesidad de establecer un aula en la finca San Juan, de Vereda Nueva, San Antonio de los Baños y otra en la finca Pron, de Alquízar.

Las remesas de material consumible y de mobiliario siguen haciéndose a los centros de enseñanza, a fin de que se encuentren equipados perfectamente para el próximo período escolar del presente curso académico.

NO ESTIMA NECESARIA LA CLAUSURA DE TRES ESCUELAS

El médico inspector Carlos García Rivera, del negociado de Higiene Escolar, ha rendido un informe al doctor Aníbal Herrera y Franchi Alfaro, director del departamento, significándole que el brote de parálisis infantil que se había denunciado en Pinar del Río, parecía dominado, pues hasta ahora sólo se ha registrado un solo caso, el de la niña Nieves Bajarano, que se encuentra ya sometida a tratamiento.

Dicho funcionario estima, asimismo, que no se hace necesaria, por tanto, la clausura de las escuelas 28, 29 y 30, establecidas en la finca Constanza, del barrio de San José, donde se registró el caso

Se espera que, en vista de los detalles de referencia, se levante de un momento a otro la clausura de la escuela número 27.

BOTIQUIN PARA LOS CUATRO CAMINOS

El doctor Duque, director de la Escuela Rural Modelo de los Cuatro Caminos, ha comunicado a la Secretaría de Educación que se acaba de instalar en dicha localidad un botiquín, que se propone cooperar con el negociado de Higiene Escolar en la intensa labor que viene desarrollando.

FALLECE LARRONDO

Se tuvo ayer noticias en la Secretaría de Educación del fallecimiento del doctor Enrique Larrondo Masas, que fué Subsecretario del departamento durante el gobierno del doctor Ramón Grau de San Martín.

NOTA DE DUELO

En horas de la mañana de ayer se efectuó el sepelio del señor Pablo Riverón de la Rosa, empleado activo y competente de la Junta de Educación de La Habana.

EL DR. KURT SCHUSCHNIGG ENVIA UN MENSAJE DE PAZ A LOS PUEBLOS CIVILIZADOS

VIENA, diciembre 24, (AP). — El Dr. Kurth Schuschnigg, Canciller de Austria, en un mensaje de Pascuas dirigido a los pueblos civilizados expone que la República Austriaca se mantendrá siempre fiel a las tradiciones de la paz que siempre fueron patrimonio suyo y que han contribuído, en su más amplia medida al progreso de los pueblos y a la consolidación de la civilización.

En ese sentido pacifista, toda la política nacional, en lo que interior y exterior, se ha orientado en los últimos años y así continuará en los venideros.

CAPTURADO EN ORIENTE EL AUTOR DE UN HOMICIDIO

SANTIAGO DE CUBA, diciembre 24.—DIARIO, Habana.—El capitán González Oliveros, jefe del escuadrón número 12, destacado en el término de Manzanillo, salió hoy con fuerzas a sus órdenes y capturó en el río Couto al panadero Manuel Jimnénez Castillo, quien dió muerte a Julio Benítez.

Conforme dijimos ayer, Benítez, antes de morir declaró que el autor del homicidio era el ya mencionado individuo.—**García,** Corresponsal.

ESTADO DEL TIEMPO

Nota del mediodía del martes:
Altas presiones, con buen tiempo dominan en casi todo el territorio de los Estados Unidos, extendidas por gran parte de México, el Golfo, Cuba, Antillas Mayores y por la costa del Atlántico hasta los Cabos de Virginia.

Pronóstico para hoy miércoles:
Buen tiempo en todo el territorio con vientos moderados a frescos, principalmente del nordeste al sudeste. Temperaturas frescas y en occidente frías durante madrugada y noche.

Observatorio Nacional.

Es muy interesante y ameno el último número publicado por la nueva revista «La Luz»

El número 6 de la revista «La Luz» que acaba de publicarse y que dirige nuestro ilustre compañero don José Hernández Guzmán, posiblemente supere a los números anteriores ya que es una pequeña enciclopedia. Artículos de carácter doctrinal; inteviefs; modas; reseñas cinegráficas; notas sociales etc. Es en una palabra la revista del hogar por antomasia.

Entre las colaboraciones de «La Luz» se destacan las siguientes: La renuncia del coronel Mendieta, por el director, «Amor entre perros», cuento por David Aizcorbe. «Machado no le compró la Presidencia a Zayas», por el doctor Viriato Gutiérrez. «Mis buenos y malos ratos», por Ramiro Cabrera. Entrevistas con las estatuas, por Argos. «Veinte minutos con la artista Mercé Caridá por E. Matamoros. Episodios truculentos por Ramiro Vilahú etc etc.

No dudamos que tan simpática publicación tendrá siempre la máxima aceptación por parte del gran público.

M.E.C.D. 2016

Cuide usted
su estómago
porque es la base de
su salud
*
Yo padecí también como usted, pero me curé el
DIGESTÓNICO
del Dr. Vicente
VENTA EN FARMACIAS

¡Buenas noticias para los CATARROSOS!

Mistol detiene al resfriado a su comienzo

FARMACIA
DROGUERIA
de
"JOHNSON"
DE TURNO LOS LUNES
Obispo Nº 30 TELEFONO-A-2129.

LA MAYOR
35 EDIFICIOS
700 EMPLEADOS
SARRA
DROGUERIA
ABIERTA TODOS LOS DIAS
TODA LA NOCHE LOS MARTES

FARMACIAS de turno hoy MIERCOLES

HABANA.

Ave. Bélgica 2, por Dragones	M-4117
Carlos III y Ave. Menocal	U-6808
Ave Independencia (Carlos III) 88	
Ave. de la República y Campanario	M-4446
Habana y Lamparilla	M-8778
Ave. de Simón Bolívar (Reina) 107	M-4188
B Massó (Escobar) 48	U-6813
Castillo y Santa Rosa	M-4655
E. Palma y A. Arias (Trocadero)	M-5052
Gral. Carrillo (S Rafael) 37	M-4588
Gral. Carrillo (S.Rafael) 172	U-7077
Gral. S Figueras (Suárez) y Apodaca	M-5190
Inquisidor 1	A-6413
Luz y San Ignacio	M-6677
M. Aldama (Amistad) y San José	A-6663
Máximo Gómez (Monte) 246	M-5086
Presidente Zayas, (O-Reilly) 20	M-2337
San José y R. M. Alonso, (Gervasio)	U-6963
Tenerife y Carmen	M-5121
Villegas No. 33	M-4036
Zenea y A. M. Lazcano, (Manrique)	M-4160
Zenea (Neptuno) y Oquendo	U-6924

VEDADO.

Calle 7 (Calzada) 84	F-6271
Calle 9 esquina a I	F-6161
Calle 12 y 15	F-3339
Calle 23 y G	F-6119

VIBORA

10 de Octubre (Jesús del Monte) 695	I-7671
Milagros y Felipe Poey	I-7635
San Francisco y Buenaventura	I-7207

JESUS DEL MONTE Y S. SUAREZ

Rodríguez y Dolores	I-7613
Santos Suárez 10	I-7322
Juan Delgado y Lacret	I-7755

LUYANO

Juana Alonso e Infanzón	X-2371

CERRO

Agua Dulce 10	
Calzada del Cerro 859	I-7486
Cosme Herrera (Palatino) y Atocha	I-7719

NOTA.—Este grupo deberá prestar servicio público todo el día y toda la noche de los domingos siguientes: Enero 20, Marzo 3, Abril 14, Mayo 26, Julio 7, Agosto 18, Septiembre 29, Noviembre 10 y Diciembre 22.

Lea ¡ALERTA! al mediodía y el AVANCE por la tarde

HABANERAS por M. R. de Fontanills

LA MODA ACTUAL

LA ALEGRIA DE LAS PASCUAS

Todos los hogares se engalanan hoy con el clásico arbolito, donde aparecen los regalos que nos ha traído Santa Claus. El típico pavo compondrá el menú del día, resultando la comida alegre y feliz como pocas. Podemos admirar a este simpático artista del cine, Richard Cronwell saboreando el plato del día, muy satisfecho en su soledad...

Pero no será así para muchos, que en sus almas llevan la tristeza de sus penas acompañadas de las amarguras materiales. Para éstos, resultarán los días presentes más tristes todavía al notar la alegría de los demás.

A esos no debemos olvidarlos y si en nosotros está aliviar de alguna manera su triste situaciónü hagámoslo, y a los felices, aquéllos que todos los sobra en la vida y han encontrado su camino sembrado de rosas no se les debe envidiar. Cada cual ha de seguir la ruta que Dios les ha trazado, tratan de mejorarse, si pero no de cambiar la suerte que en el cielo está marcada y que si aquí no es muy agradable tal vez allá tengamos la compensación merecida.

Para todos, va nuestra felicitación sincera en estos días que debemos pasar de la mejor manera posible, deseándoles que pongan toda su voluntad en suavizar rencores que solo traen la desventura y el horror en aquellos países que los padecen.

DETALLES DE BELLEZA

La mujer, aunque reuna condiciones de belleza que sobresalgan en todos los momentos, debe ayudar a la naturaleza con cuantos detalles sean necesarios.

Para aumentar el brillo de los ojos, sombreándolos con espesas pestañas, recomendamos la **Grasa Greta** que además de sombrear los párpados superiores, ejercen una acción beneficiosa en la raíz de las pestañas, logrando hacerlas crecer y nacer en abundancia, haciéndolas tan bellas y sugestivas como las que posee la artista de su nombre.

NOTAS DE PARIS

Schiaparelli se entretiene por el momento haciendo diseños para un uniforme chic para las rusas del Soviet que concurren al Congreso. Se compone de un traje sencillo negro de líneas rectas y cuello blanco, con un abrigo de tres cuartos de largo en paño rojo forrado de negro con las solapas y cuello negros también.

Este conjunto va acompañado de una gorra de tricot en estambre negro que lleva un zipper rojo que cruza de atrás hacia delante por encima de la copa terminando en una borla inmensa de estambre rojo, que también puede usarse abierta.

Maggy Rouff drapea una seda verde floreada de mucho cuerpo en líneas de estilo florentino y otro modelo lo presenta dentro del mismo estilo en brochado color maure y plata. Entre las ideas de Schiaparelli aparecen los pantalones Persas como los más interesantes para usar con los trajes de casa. Un original modelo azul tinta sube por delante dejando ver unos pantalones estrechos de satín azul-eléctrico.

La ropa íntima de hoy es realmente un arte plástico nuevo. La ropa se define en líneas esculturales ajustándose al cuerpo. Un modelo precioso tiene el ropón de crepé azul pálido con una larga capa hasta la cadera adornada con flores incrustradas. Para hacer fondos adecuados hoy se requieren nociones de pintura y poder continuar telas y colores con arte. Sobre fondos de satín ilustroso adornados con encajes de Alencón se colocan telas de otros colores que formen combinaciones artísticas.

PASTAS ALIMENTICIAS

En estos días que es cuando las familias se reúnen en sus hogares para saborear la paz y la alegría de las fiestas de navidad es cuando debemos pensar en obsequiarlos con platos exquisitos.

Los macarrones, **sphaguettis** y pastas especiales para sopas de la conocida marca **La Pasiega** son las las preferidas para hacer con ellas las delicias de la mesa, encontrándose formas diferentes para arreglarlas.

Estas pastas, por su esmerada elaboración y presentación adecuada resultan las preferidas entre las familias, hoteles y lugares donde saben apreciar los artículos de primera calidad.

MI CAMISA.....

Esta camisa blanca que mi madre ha zurcido,
tan llena del aroma íntimo de mi casa
tiene una santidad cuyo oculto sentido
ni envejece, ni pasa.

Yo podré ser mañana un hombre potentado,
sin soberbias ridículas y sin turbios sonrojos.
A estos días de ahora llamaré «mi pasado»
y una lágrima triste caerá de mis ojos

Mi pasado ¡Oh, que dulce me será todo esto!
En el viejo horizonte ya mi sol se habrá puesto
y yo conquistaré honores y fortuna

Tal vez esté de sedas riquísimas vestido...
más como esta camisa que mi madre ha zurcido,
no me pondré ninguna!

Agustín ACOSTA.

MENU DEL DIA

ALMUERZO	COMIDA
Cantaloup	Cocktail de ostiones
Revoltillo de jamón	Puré de papas
Montería de lechón	Pavo asado. Puré de Castañas
Arroz blanco. Ensalada	Ensalada de lechugas
Dulces de Navidad	Dulces del día

RECETA DE COCINA

PAVO ASADO

Se prepara el pavo desde la víspera adobándolo con sal, naranjas agrias, pimienta, cebollas en ruedas y ajos machacados. Se calienta el horno colocándolo en una tartera con manteca o mantequilla cuidando de remojar a cada rato con el adobo la parte de arriba, virándolo a cada rato hasta que esté blando.

LOS CAFETALEROS ORIENTALES ABOGAN POR LA DESAPARICION DEL «INSTITUTO»

PALMA SORIANO, Diciembre 23. DIARIO, Habana.—La Cámara de Comercio de esta ciudad acaba de telegrafiar al presidente del Consejo de Estado, al de Unión Social Económica y otras altas autoridades y entidades, a fin de que apoyen una moción del doctor Laredo Brú, tendiente a la desaparición del Instituto del Café, al que se debe, en gran parte, la dificilísima situación por que atraviesan los cafeftaleros de esta zona. Desde hace dos años, los precios de dicho grano no cubren gastos, arruinándos epor tal motivo los agricultores.

Las clases más responsables opinan que al eliminar el Instituto del Café y disponer la inmediata exportación de la cuota destinada a ese objeto, se obtendrían precios remunerativos, con lo que aún podría salvarse lo que indiscutiblemente puede ser una fuente de riqueza.—Corresponsal.

AL MARGEN DE LA HISTORIA

María Cristina y Muñoz

La reina doña María Cristina de Borbón, llamada «La Napolitana», última esposa de Fernando VII, cometió muchos errores políticos que, de cierto modo, provocaron, años más tarde, la caída de su hija, doña Isabel II.

Cuando murió «El Deseado», María Cristina conservaba intacta su belleza, y era, además, relativamente joven. Por eso no es de extrañar que buscara en torno suyo una mano comprensiva y leal que pusiera sobre las suyas, agobiadas por el peso enorme del cetro español, una vibración amorosa y espiritual.

No se lanzó la Católica Majestad a peligrosas aventuras que pudieran poner en tela de juicio su buen nombre de mujer y de reina. Discretamente dirigió sus miradas a los cortesanos que la rodeaban, buscando unos ojos que le hablasen de amor. Pero los Grandes de aquella época eran o muy fatuos o muy viejos. Y la reina —que fué una esposa fiel mientras vivió don Fernando VII— tuvo el convencimiento de que ninguno de aquellos señorones de su Corte era digno de su cariño.

Una tarde, la augusta señora se dirigía a La Granja, en compañía de sus azafatas. Junto a la portezuela de la carroza real, cabalgaba un Guardia de Corps: Fernando Muñoz, hidalgo insignificante cuyas rentas no iban más allá del pequeño sueldo que percibía por su cargo palatino. De pronto, la reina sufrió una gran hemorragia nasal. Sus pañuelos y los de sus damas de compañía no bastaron para contener la sangre que brotaba abundantemente. El Guardia de Corps, advirtiendo lo que ocurría, ordenó a los cocheros que detuviesen la marcha del carruaje. Luego, acercándose a la Señora, despues de describir ante ella el arabesco elegante de una profunda reverencia cortesana, le tendió su pañuelo. Doña María Cristina aceptó aquel auxilio, y minutos después devolvía a su Guardia de Corps la prenda prestada. Fernando Muñoz, siempre en actitud respetuosa, tomó el pañuelo y, antes de guardarlo, lo besó largamente.

—¿Qué haces? —preguntó la reina.

—Me honro en besar la sangre de mi soberana.

Aquella gentileza del oscuro hidalgo causó profunda impresión a María Cristina. De regreso a Palacio lo hizo llevar a su presencia. Al siguiente día habló unos minutos con él, y, poco a poco, se fué forjando un idilio que culminó en boda.

Al principio, aquel matrimonio morganático fué ignorado por la Corte que se hubiera escandalizado por la conducta de la reina; pero doña María Cristina, entendiendo que nadie debía intervenir en su vida privada, después de consultar el caso con Ministros y sacerdotes, decidió hacer público su estado, días antes de dar a luz el primero de los ocho hijo que tuvo con el ex Guardia de Corps. Pero aún hizo más la augusta señora: concedió a su esposo el título de duque de Riánsares, asignándole, además, una pensión de acuerdo con el papel que debía representar en lo sucesivo.

Fué un hombre discretísimo Fernando Muñoz. Jamás intervino en política y vivió siempre al margen de la pompa cortesana. Amaba tiernamente a su esposa, pero ésta no logró jamás que la tutease. Cuando se dirigía a ella, empleaba las fórmulas protocolarias. El tratamiento real no fué sustituído, a través de la vida conyugal, por frase alguna que significase confianza o excesiva intimidad.

Los hijos de este matrimonio jamás fueron conocidos. Doña María Cristina y el duque de Riánsares tuvieron el pudor de ocultarlos, para que la reina doña Isabel II y su hermana, la infanta duquesa de Montpensier, no se avergonzasen en presencia de aquellos niños que, por la ley natural, estaban muy próximos al trono de España.

Políticamente hablando, «La Napolitana» cometió muchos errores; pero en su vida íntima, como esposa del duque de Riánsares, tenemos necesariamente que admirar sus altas virtudes de mujer honesta y recatada que supo mantener los prestigios de un amor verdadero. J. S. A.

Un RESFRIADO DESCUIDADO
SE TRANSFORMA PRONTO EN TUBERCULOSIS PULMONAR
CATARROS, TOS, GRIPPE.
SE CURAN RADICALMENTE
-con el-
JARABE MARGARIS
Michel Delalande, 37 Avenue Marceau, PARIS (16me)

Una mente más lúcida
a pesar de rendir un esfuerzo mayor

- gracias a la FITINA - este producto tanto tiempo ansiado, compuesto de fósforo vegetal asimilable. La FITINA logra regular el sistema, organizar los nervios mentales, infundir un saludable descanso y mejorarlo día tras día dándole una mente más clara y lúcida.

FITINA
Fortifica el Cuerpo y el Espíritu

Defunciones ocurridas en la Habana

José A. Herrera Arrieta, negro, 27 años, Hospital C. García, Ulcera gástrica.

Gregorio Valdés, blanco, 68 años, Parque sin número, Cistorragia.

Amelio González, blanco, 55 años, Pezuela D Bronconeumonía.

Pedro Epinosa Ascaño, blanco 2 meses, Hospital Mercedes. Raredolues

Catalina Sardá, blanco, 78 años Estrella 75. Bronconeumonía.

Josefina Cubas, blanca, 66 años, Cerro 567. Hemorragia cerebral.

Alejandro Díez, mestizo, 26 años, Hospital Calixto García, Hemorragia cerebral.

Francisca Mesa, de la raza negra, 3 años, Hospital Las Animas, Tuberculosis pulmonar.

Josefa Pumarin, blanca, 39 años, Cerro 672, Hepatitis aguda

Juan Ramírez Arransola, blanco. 84 años, Cerro 472. Arterio esclerosis.

José Eng, Amarillo, 37 años, Salud 17. Bronquitis crónica.

Mercedes Montes, mestiza, 76 años Cerro 472. Arterio esclerosis.

Vicenta Villanueva, blanca, 69 años Cerro 472. Cáncer de la mama.

Angel González Galán, blanco, 36 años; Cerro 659. Cirrosis del hígado

Manuel Alonso Cueto, blanco, 71 años; Cerro 659. Cirrosis del hígado.

Gumersindo Triay, blanco, 56 años, Concordia 173, Cáncer del hígado.

María Peña Becerra, blanca, 59 años Peña Pobre 7. Miocarditis.

Marcelino González, blanco, 65 años Cuba 120, Insuficiencia cardíaca.

Enrique Larrondo Mesa, blanco, 61 años: Clínica Reyes, Peritonitis.

Juliana Valdés, blanca, 72 años, 11 número 33, Vedado, Epilepsia jacksoniana

Manuel Villasanta Matos, blanco, 28 años, Sanatorio La Esperanza, Tuberculosis pulmonar.

Petra Pairol Mesa, mestiza, 91 años 1 número 202, Vedado, Arterio esclerosis.

Mercedes González Beltrán, blanca 3 años, Hospital C. García, Envenenamiento agudo accidental.

Angela Julia Díaz, blanca, 81 años, San Anastasio 99 B. Arterio esclerosis.

María J. Caballero Hernández, blanca, 63 años, Santa Emilia 84, Insuficiencia mitral.

La demora en el cumplimiento de las resoluciones judiciales determina la imposición de costas por temeridad

La Sala de lo Civil de la Audiencia ha resuelto este trascendental problema que se le planteó con motivo de una impugnación de honorarios no bien justificada

En debatido problema que se le planteara, la Sala Primera de lo Civil de la Audiencia habanera ha resuelto declarando sin lugar la impugnación de honorarios por indebidos que hiciera la Medal Film Company en un incidente de nulidad de actuaciones que promoviera, dándose en todo la razón al doctor Emilio del Cueto Erbiti y al Procurador señor Bernabé Vega Santana, que rebatieron las pretensiones de dicha incidentista. Las consideraciones del tribual son las siguientes:

CONSIDERANDO: Que el primer fundamento de la impugnación de honorarios por indebidos es de desestimarse ya que cuando por la promovente se interesó la tasación de las costas producidas en esta instancia las resoluciones en que se imponían tenían el carácter de ejecutorias como establece el artículo cuatrocientos veinte de la Ley de Enjuiciamiento Civil, toda vez que aparecía ya unida a este rollo la carta orden librada por el Tribunal Supremo en la que comunicaba que el recurso de queja establecido contra el auto que había denegado la admisión del recurso de casación contra la resolución de esta Sala que había declarado sin lugar el recurso de súplica interpuesto contra la sentencia dictada en el incidente de nulidad de actuaciones promovido por la ahora incidetista, se había presentado fuera de término y por consecuencia que era firme y ejecutoria la resolución que dicho recurrente interpeló en su día.

Considerando: que habiéndose impuesto por la sentencia de este Tribunal de 11 de octubre de mil novecientos treinta y tres que resolvió esta apelación las costas de esta instancia a la Medal Film Company, deben considerarse incluidas en esta condena todos los gastos judiciales producidos ante esta Sala por la parte contraria que no hubiesen sido objeto de especial pronunciamiento por otra resolución de la misma, por cuyo motivo apareciendo que el letrado Emilio del Cueto evacuó a fojas cuarenta, el traslado que por providencia de cuatro de septiembre le dió esta Sala de la pretensión de la apelante de separarse del presente recurso y no apareciendo que sobre esa solicitud se haya hecho pronunciamiento por esta Sala y consiguiente declaración especial de costas, queda la dicha gestión de la Compañía Cines de Cuba, comprendida en la imposición genérica de costas impuesta a la apelante en la sentencia y debida la partida que se examina por requerir el traslado a que se refiere firma de letrado.

Considerando: que apareciendo de este rollo que la Medal Film Company ha venido suspendiendo todas las veces que le ha sido posible, las vistas que en las numerosas incidencias que de esta instancia ha producido y que en el presente incidente ha solicitado el recibimiento a prueba para luego no practicar ninguna suspendiendo más tarde por dos veces la vista, amerita su actitud dentro de los autos encaminados a demorar indefinidamente el cumplimiento de las resoluciones judiciales con perjuicio de la otra parte y del buen desenvolvimiento de la administración de Justicia, que se le impongan las costas de este incidente a la Medal Film Company como litigante temerario y de mala fe a los efestos de la Orden tres, de mil novecientos uno, haciéndose efectivo el apremio personal que determina dicha Orden, en las personas de su presidente, Sr. Frederick H. Knocke.

Fallamos: que debemos declarar y declaramos sin lugar la impugnación que por indebidos se hace de la tasación de costas practicada en los presentes autos, declarando los honorarios de los letrados que produjesen dicha tasación debidos a todos los efectos de ley, imponiendo las costas de este incidente a la Medal Film Company en el concepto de litigante temerario y de mala fe a los efectos de la Orden tres, de mil novecientos uno.

Así lo pronunciamos, mandamos y firmamos. Con demora por exceso de trabajo de la Sala. El presidente, señor Gustavo F. Arocha, votó en Sala y no pudo firmar.—**José Rodríguez Acosta, Agustín Cantens del Calvo, Ramiro Castellanos, Emilio Menéndez.**—Leída y publicada fué la anterior sentencia por el señor ponente en audiencia pública de su fecha.—**Gustavo A. Gispert.**

VIGILANTE DESARMADO MIENTRAS DORMIA

SANTIAGO DE CUBA, Diciembre 23.—DIARIO, Habana.—Esta noche, cuando se hallaba prestando servicio en el juzgado correccional del distrito norte, el vigilante número 81, de la policía municipal, fué víctima del sueño y a la vez de ocho individuos desconocidos, quienes lo desarmaron del revólver, dándose a la fuga inmediatamente.—García, corresponsal.

CRUCIGRAMAS

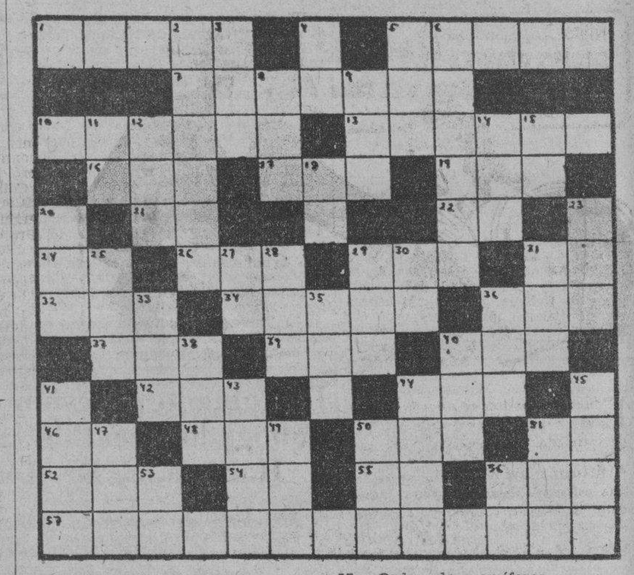

HORIZONTALES

1.—Que pertenece al coro.
5.—Parte o división de alguna cosa con dependencia de ella.
7.—Tiempo del verbo limar.
10.—Tiempo del verbo matar.
13.—Que hurta con maña.
16.—Hermana.
17.—Señora.
19.—Tiempo del verbo roer.
21.—Su majestad.
22.—Sobre (en inglés).
24.—Naipe.
26.—Altar.
29.—Vocal (pl.)
31.—Nota musical.
32.—Variante (pl.)
34.—Arbol indígena de España.
36.—Devoto, piadoso.
37.—Vocal (pl.)
39.—Amarro.
40.—Bebida.
42.—Especie de chacó pequeño.
44.—Verbo sustantivo y auxiliar.
46.—Antes meridiano.
48.—Artículo (pl.)
50.—Pariente.
51.—Artículo.
52.—Desembocadura de un río en el mar.
54.—Sílaba que repetida resulta el nombre que se le da a un niño pequeñito.
55.—Diptongo.
56.—Pronombre demostrativo.
57.—Orden de mamíferos.

VERTICALES

2.—Recato.
3.—Flor.
4.—Dona.
5.—Arbol de Madagascar.
6.—Cualquiera de los cuerpos celestes que pueblan el firmamento (pl.)
8.—Cada una de las doce partes en que se divide el año.
9.—Doctora.
11.—Naipe.
12.—Movimiento convulsivo y ruidoso del aparato respiratorio.
14.—Entre los fenicios, la primera mujer.
15.—Nota musical.
18.—Igual al 15.
20.—Oxido de calcio.
23.—Adjetivo posesivo.
25.—Tiempo del verbo ser.
27.—Dios del Sol.
28.—Parte del ave.
29.—Dueño.
30.—Río en la provincia de Lugo.
31.—Preposición.
33.—Verbo sustantivo y auxiliar.
35.—Amarra.
36.—Preposición.
38.—Astro.
40.—Delincuente.
41.—Rostro.
43.—Tiempo del verbo soñar.
44.—Ciudad del Alto Egipto.
45.—Parte del ave (pl.)
47.—Rey de los suevos, hijo y sucesor de Teodomiro.
49.—Deseo natural de beber.
50.—Movimiento convulsivo habitual.
51.—Pronombre demostrativo.
53.—Asociación de torcedores.
56.—Artículo.

Solución al Crucigrama anterior

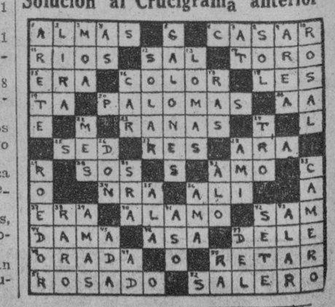

CHOCOLATES FINOS
LA AMBROSIA
DESEA A SUS CLIENTES Y AMIGOS
MUY FELICES PASCUAS
Y UN PROSPERO AÑO NUEVO

M.E.C.D. 2016

TREASURED GIFTS
for
CHRISTMAS

Haga su elección de sus regalos de pascuas entre la gran variedad de Joyas, Relojes y objetos de Arte que ofrece la Joyería

CUERVO Y SOBRINOS
SAN RAFAEL 19, esquina Aguila - Habana.

EN todas partes, el remedio preferido contra gripe y resfriados es el Laxativo *Bromo Quinina Grove*. Tomado a la primera señal de resfriado trae notable mejoría de la noche a la mañana.

• Recuerde que sólo un remedio interno puede aliviar eficazmente una infección interna. *Bromo Quinina Grove* suprime la fiebre y el dolor de cabeza, y elimina los gérmenes del mal. Nada hay que obre con igual rapidez . . . pero ha de ser el legítimo *Bromo Quinina Grove*, las tabletas de mayor venta mundial para catarros y resfriados.

SUSCRIBASE AL "DIARIO DE LA MARINA"

MEDEL Y CO. S en C.,

ALMACENISTAS DE VINOS Y FABRICANTES DE LICORES

DESEAN A SU DISTINGUIDA CLIENTELA Y AMIGOS FELICES PASCUAS Y PROSPERO AÑO 1936

Una bella fiesta en la academia de José M. Caballe

Con motivo de terminarse el l mer período de este curso escola conmemoración de Pascuas, se c bró ayer una brillante fiesta en «Colegio Academia Caballero». titución dirigida por nuestro dis guido compañero en el periodi Profesor D. Juan Manuel Caball

Los amplios salones del pla resultaron insuficientes para c tener al alumnado y sus famili que pasaron horas agradables, y do buena música, mientras po pantalla se exhibían cómicas e teresantes películas o el Prof Serpa los maravillaba con actos prendentes de magia y prestidi ción.

Los alumnos y familiares co rentes, fueron finamente obsec dos con saquitos de confituras entregaron los premios a los a nos que por su ejemplar cond en el curso, merecieron tal di ción. En esta primera parte del ro han quedado los siguientes a nos en el **Cuadro de Honor:**

Preparatoria Inferior (1o. y grados): Abilio Castro Mata; dée Ruiz Viamontes; Aida Rega Acosta; Antonio López y López; genio Uriarte Hierro; Ricardo nendez; Mercedes Eiriz Nú Adolfo E. Requejo; Emilio D Cañamero.

Preparatoria Media (3ro. y grados): Jorge Ramírez Farnés sa Menéndez García; Mary Solo lladares; Francisco Suárez Nou Raquel Paradela Delgado; L Eiriz Núñez; Tony González chez; Argelia Ortiz Toledo; Gu Hernández; Mariano y Rene Llamera; Alberto Rubio Pérez.

Preparatoria Superior (5to. y grados): Ufredo Centurión R Mercedes Seijo Tenreiro; Emilia rreto Llano; María Castro Consuelo García Pérez; Delfina riguez Campeno; Daniel Solo rrios; Violeta Solares Govantes; García Díaz; Izela León Escan Rosario Ardura; Manuel C Irún; Francisco Jove Otero; G Fernández Herrera; Ocilia Sán Menéndez; Pedro Hernández dés; Gustavo Godínez Rico; M no Díaz Rodríguez.

Los premios de la clase de C y Costura correspondieron a alumnas Mary Pando e Izela por el notable aprovechamiento demostraron.

En resumen, una fiesta de la conservarán gratos recuerdos los miliares y alumnos del acredi «Colegio Caballero».

DESPUES DE UNA...

NOCHE MUY ALEGRE

¡Rechace productos inferiores!

BAYER

CAFIASPIRINA

Suprime el dolor • Renueva el bienestar

M.E.C.D. 2016

NTO-CAMPOAMOR-ALKAZAR

irley TEMPLE

ICULAS Una maravilla FOX

S de ORO"

Grandes de Shirley

-boles de Navidad. etc.

-CURLY TOP-

20¢ niños 40¢ Mayores

NCANTO

GRANDIOSA MATINEE

desde la 1

o. Carton

FOX presenta a

NN y Mae CLARK

TIPO FRESCO

GIGANTESCO ESPECTACULO!

INFIERNO DEL DANTE

ELLAS! MILES de EXTRAS!

31 a las 12 p m

OMENZAR el AÑO

LODIAS de BROADWAY de 1936

HOY Desde la 1 CAMPOAMOR

2 ESTRENOS FORMIDABLES

WARNER presenta la película que ESTREMECE!

EN NOMBRE DE LA LEY

-SPECIAL AGENT- con

George BRENT Bette DAVIS

Ricardo CORTEZ y Jack LE RUE

y CIENTOS de EXTRAS!

UNIVERSAL presenta la LINDISIMA JOYA

"EL SECUESTRO de la REINA"

THREE KIDS and a QUEEN

con May ROBSON y Frankie DARRO

Charlotte HENRY - Henry ARMETTA

20 1a Gda Niños 15¢ Tertulia 10¢ Ch'alla 30

ARIA EN EL MARTI

n de la Palma» y en la segun- «Pasquines electorales» y el ósito de gran éxito original de ín Rodríguez «Noche Buena». viernes es el día señalado para streno de la obra de Armando ca con música del maestro s, titulada «Clemente».

prepara el estreno de «La Ha- a de Noche», libro de Agustín ríguez, música del maestro Roig corados de Manolo Roig.

N FUNCION NOCTURNA

las nueve en punto habrá una diosa función denominada «Una e en Albisu», combinada por el stro Lecuona para recordar al ico habanero las gloriosas jor- as del género chico español. Las s seleccionadas son «La Viejeci- cantada por Esther Borja y An- a Méndez, Chateau-Margau» y Pobre Valbuena», interpretadas las más destacadas figuras de compañía de Lecuona.

henta centavos costará la lu- numerada y 50 centavos las bu- s de 1ra., 2da. y 3ra. fila y 30 esto sin numerar.

VERSIONES

tas a la una de la tarde, por día de Pascuas.

GACETILLAS

RIVIERA: «LA MUJER TRIUNFA»

Hoy en tandas elegantes de 5:15 y 9:45 la soberbia y valiosísima producción: «La mujer triunfa», por Joan Blondell y Glenda Farrell, completando el programa revista de asuntos mundiales, precioso cartón y comedia. A las 4:15 y 8:15 la monumental atracción suprema «Casino de París» de Rubby Keeler, comedia muy divertida y muy interesante por su prestigioso argumento.

Mañana, a las 5:15 y 9:45 «En nombre de la ley» de George Brent y Ricardo Cortez, Revista y comedia. A las 4:15 y 8:15 «La mujer triunfa» de Joan Blondell y Glenda Farrell.

FLORENCIA: «LA PEQUEÑA CORONELA»

Hoy, fiesta de Pascuas, celebra el gran cine «Florencia», de San Lázaro y San Francisco, teléfono U-6758, una matinée especial a las 9.30 de la mañana, exhibiéndose la más deliciosa niñita Shirley Temple, en «La pequeña coronela». Luneta 10 centavos todos. En matinée de una, tanda y noche, se exhibe comedia, cartón, la monumental y lujosa producción «Casino de París», de Al Jolson. Magistral atracción suprema «La cacatúa blanca», de Jean Muir. Luneta, mayores 15 centavos y niños 10. Mañana, «Casino de París» y «La novia secreta».

LIRA: «ANPELINA» (Estreno)

Están de plácemes hoy, día de Pascuas, los asiduos concurrentes a este cine de las familias, el simpático «Lira», de Industria y San José, teléfono M-4474; con el estreno de esta maravillosa joya del cine hispanoamericano, titulada «Angelina» de argumento intenso y de muchos chistes, por José Crespo y Rosita Díaz. Soberbia y exquisita producción «La viuda negra», de Bert Wheeler y Robert ¿ooley. Revista de asuntos mundiales. La función continua es desde la una a las 11.30. Mañana: «Angelina» y «Las fronteras del amor».

RIALTO PAYRET REGINA

DICIEMBRE 31 --- DESDE LAS 11 Y MEDIA DE LA NOCHE

- ESPERE EL AÑO NUEVO EXTASIANDOSE, RIENDOSE, EMOCIONANDOSE CON LA OBRA CUMBRE DE LA CINEMATOGRAFIA ESPAÑOLA

"NOBLEZA BATURRA"

con Imperio ARGENTINA y Miguel LIGERO

AUDITORIUM: LA MATINEE DEL NIÑO A LA 1.30

Matinée del Niño a la 1:30 hoy teatro «Auditorium» de Cal- D. Vedado, teléfono F-4455, n programa especial para los Revista, comedias por Buster , Zasu Pitts, Laurel y Hardy rdo y el flaco) y Los Niños osos; cartones por Betty Boop, el Marino (espinacas) Mic- ouse y cartones en colores y s estreno en Cuba de la bo- película para los niños titulada der de la inocencia» por Vir- ginia Weidler con Tom Brown y Carol Stone. En tandas elegantes de 5:15 y 9:45: estreno en Cuba de «Tragedia de un amor» por Kay Jhonson y David Manners. A las 8:30: «El poder de la inocencia». Precios (todo el día) mayores 30 cts. Niños 20 cts. Tertulia 10 cts.

Mañana: En matinée, tanda y noche: «Alas sobre el Chaco» por Antonio Moreno, Lupita Tovar y José Crespo y «Así se escribe la historia» por Zasu Pitts.

FAUSTO: «EN HONOR DE LA MARINA»

eja la fiesta de hoy miérco- teatro «Fausto», con un mag- programa.

matinée de 1 a 5: «En honor Marina», película digna de ecomendación, por Sir Guy ng, Richard Cronwell y Ann an, la comiquísima y bella pro- n «A ellas muchachos» (Co- Marines) por Richard Arlen, apino y un selecto grupo de as de la Paramount». Los s animados «Betty sigue la por Betty Boop, y «Elefantes

TO: «Mares de la China»

sal programa, una regia Ma- a la 1 y 30 Metro presenta la producción de 1935, «Mares de , de la que son intérpretes Gable, Jean Harlow, Lewis y Wallace Beery. Además la película Radio titulada «Vicio ud» una colosal película que reta Mary Carlisle. Un cartón bo de marras» y la revista Fox etan el programa.

cios: 20 cts. luneta y preferen- todas horas.

hana: este mismo programa, silvestres» por Popeye y la variedad «Para llegar a campeón».

Después de la matinée en turno doble se exhibe el mismo programa, con las películas «En honor de la Marina» y «A ellas muchachos», cartones y variedad. A las 8:30, volverá a pasar por la pantalla «A ellas muchachos», y en el último turno de la noche: «En honor de la Marina», exhibiéndose cartones y variedad en ambos turnos.

Los precios: 20 cts. hasta las 6 y 30 y después 20 cts.

Niña Sergia Esther Malpica, electa Favorita del Circo Santos y Artigas, para las temporadas 1935-1936

(VEASE más GACETILLAS en la página OCHO)

ESPERE... LAS MELODIAS de BROADWAY de 1936"

LA PELICULA MUSICAL MAS GRANDIOSA JAMAS PRODUCIDA

Una Super producción Metro Goldwyn Mayer

CIRCO "SANTOS Y ARTIGAS"

Teléfono M-1415 - Prado y Animas

HOY MATINEE A LAS 3. — FUNCION A LAS 9

ULTIMA SEMANA DEL CIRCO CON GRAN REBAJA DE PRECIOS

LUNETA 60 CENTAVOS --- GRADA 20 CENTAVOS

PALCOS 6 SILLAS $4.00 --- PALCOS 4 SILLAS $3.00

Elección en la matinée de un niño y una niña favoritos del Circo!

POR LA NOCHE: EL DOMADOR SANTIAGO BRAVO VS. LEON NEGUS

Sin responsabilidad para la Empresa.

M.E.C.D. 2016

Exito del Congreso Agrícola efectuado el día 22 en Bejucal

Distintos oradores pronunciaron elocuentes discursos en relación con la importancia de ese acto

DE LA S. DE AGRICULTURA

En la tarde del domingo último tuvo efecto en el salón de actos del Liceo de Bejucal el Congreso Municipal de Agricultura de ese término. Numerosas representaciones agrícolas llevaron al Congreso distintas exposiciones en relación con el movimiento agrícola de Bejucal. Personas que integraron la presidencia del Congreso: Sr. Alcalde Municipal de Bejucal, Antolín Alonso; Capitán José M. Busquet, Alcalde de Santiago de las Vegas, Dr. Juan Tomás Roig; Botánico de la Estación Experimental Agronómica; Dr. Angel C. Estapé, Inspector General de Enseñanza de la Secretaría de Agricultura; Dionisio Armisén, Dr. Agustín Cantens, Sr José A. Castro, Dr. José O. Valle, Dr. Florencio Nadal, Dr. Hidalgo Gato, Inspector Municipal de Marianao; Sr. Joss Cañizares Zayas, Inspector Municipal de Bejucal; y el Sr. Angel Maulini Torres, Técnico de la Oficina de Clubs Agrícolas para Menores.

Representando la Asociación de Agricultores de Marianao y su vigorosa Cooperativa de Cosecheros asistió una nutrida represenación de dicho término donde figuraban Raúl Sánchez, Vicente Naranjo, Carlos Jiménez, Ramón Puidon y otros, todos miembros muy laboriosos.

El Inspector Municipal de dicho término Sr. Jesús Cañizares Zayas abrió el acto explicando la significación del mismo, y dando a conocer el gran entusiasmo que ha despertado en todos los barrios rurales esta labor que se viene desarrollando a iniciativa de la Secretaría de Agricultura.

Después habló el Sr. José A. Castro Vega, secretario de la coligación nacional agraria, dedicando frases sentidas al Ing. La Rionda; habló también sobre economía agrícola. Les siguieron el Sr. Francisco Montoto; el señor Alfredo Porvén, agricultor rústico,qu e representaba a la Asociación Agrícola de Cuba; pidió este guajiro que se desarrollara en todo el término de Bejucal una campaña de unión, para formar una gran cooperativa agrícola y terminó dedicando unas décimas a Cuba y a su agricultura. El Dr. Hidalgo Gato, Inspecor Municipal de Marianao, dió lectura a los trabajos presentados al Congreso, uno sobre adquisición de semillas de papas, y otro sobre limpieza de caminos; el señor Angel Maulini y Torres, representando la Oficina de los Clubs Agrícolas para Menores, habló sobre la necesidad imperiosa que tiene el niño rural de instruirse puesto que él vive aislado y necesita más de los conocimientos económicos agrícolas para su defensa y mejor vida El señor Maulini Torres leyó dos trabajos presentados por diversos agricultores de Bejucal, uno, sobre construcción de carreteras y otro sobre Banco de refacción agrícola. El señor Lorenzo Valdés, estudiante de la Agronomía presentó un trabajo muy interesante sobre la apicultura El Dr. Nadal presentó un trabajo sobre los parásitos intestinales por el que fuy muy felicitado. El Dr. Canteñs presentó un trabajo sobre contratos de aparcería, este trabajo de legislación agrícola pasará sin duda al Congreso Nacional de Agricultura cubana. Cerró el acto brillantemente el Dr. Angel C. Estapé, Director de la Exposición Ganadera Nacional, de la Secretaría de Agricultura, e Inspector General de Enseñanza Agrícola, dedicando grandes y sinceros elogios a la labor del Sr. Cañizares por su brillante organización de este Congreso. El Dr. Estapé habló también de la pérdida tan grande que ha sufrido Cuba con la desaparición del Ing. La Rionda ya que venía desenvolviendo un plan agrario nacional de positivos resultados a nuestra economía.

UN AVIADOR COLOMBIANO DEVOLVERA AL PERU EL VUELO Q. HIZO REVOREDO

BOGOTA, diciembre 24. (AP).—Después de haber pasado una semana en esta capital, el aviador Revoredo, peruano, que hizo un vuelo sin parada desde Lima, salió hacia Cali, de donde volará hacia Talara, primera escala de su vuelo de retorno a Lima.

Se sabe que el Capitán Enrique Santamaría se dispone a volar de esta capital a Lima, en los primeros días de enero, en un sesquiplano, devolviendo la visita de Reveredo.

ESTA NOCHE
Y TODOS LOS MIERCOLES
de 9.30 a 10.30

SINTONICE LA HORA GIRALT

DESDE LA ESTACION CMW
"LA VOZ DE LAS ANTILLAS"
PROGRAMA ORGANIZADO POR LA EMPRESA
(600 KILOCICLOS)
«MULTIPLE».
GRAN ORQUESTA
BAJO LA DIRECCION DEL
MAESTRO ANDRACA
NOTABLES SOLISTAS

TOME UD. O.K. (ocá) CONTRA SU GRIPE

ANUNCIESE EN EL "DIARIO DE LA MARINA"

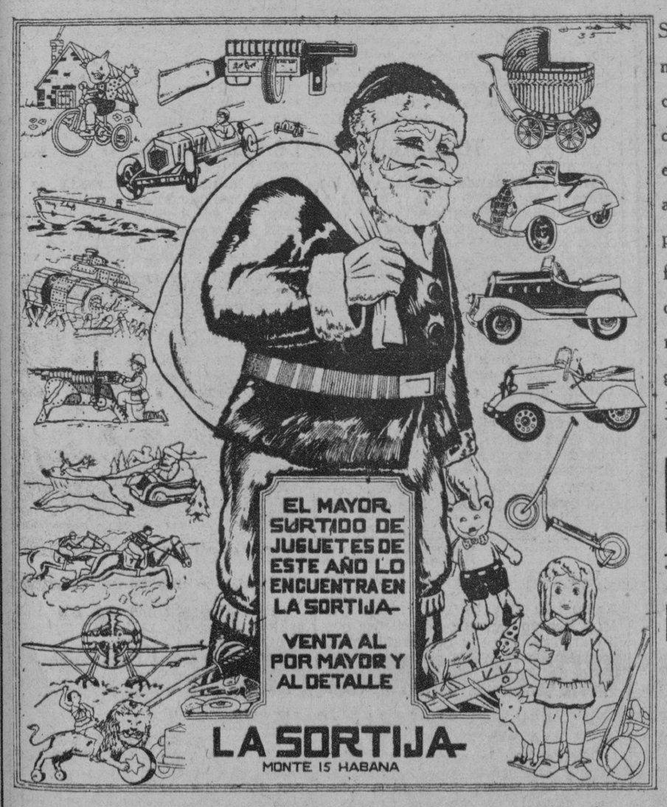

Saludamos por este medio a nuestros clientes y al pueblo cubano en general, deseándole toda clase de felicidades en pascuas y año nuevo, y además unión y fraternidad para que podamos entrar franca y resueltamente por el camino de la paz, que bien merece este gran país, tan generoso como digno de mejor suerte.

La Sortija

I. SKARBREVIK & COMPAÑIA

Monte 15

CRONICA HABANERA

PROXIMA BODA

GEORGIA LARRIEU Y VIDAL.—En la Iglesia Parroquial de Cárdenas, se celebrará en la noche de mañana jueves, a las nueve y media, la boda de la encantadora señorita Georgia Larrieu y Vidal y el correcto joven Aurelio Portuondo y del Regil.

Una numerosa y selecta concurrencia presenciará este enlace, ya que los jóvenes contrayentes pertenecen a dos conocidas familias.

Designados han sido los padrinos y testigos.

Son los primeros, la gentilísima señora Josefa del Regil de Portuondo, madre del novio y el conocido ingeniero Jorge Larrieu y Torres, padre de la novia.

Como testigos firmarán por ella los doctores Ernesto J. Castro, Luis Ros, Frank Larrieu y Luis Vial.

Por el novio, el General Francisco de Paula Valiente, el Lcdo. Guillermo R. Jones, el doctor Andrés Portuondo y el señor Higinio Fanjul, Presidente de la Cuban Trading Co.

El adorno del templo ha sido encomendado al conocido jardín «Milagros» que como siempre se lucirá en este decorado.

Y el ramo de mano procederá también de «Milagros» y será un lindo y original modelo.

EN ARISTOCRATICA MANSION. Loló Suero y Falla, señorita que empieza a salir a sociedad con los encantos de la juventud y la simpatía, ofreció anoche una cena de Nochebuena a un grupo de parejitas del gran mundo.

Se celebró en la aristocrática mansión que en la calle diecisiete del Vedado poseen sus amantísimos padres, el distinguido caballero David Suero y su gentilísima esposa Isabelita Falla.

Y resultó animadísima.

El baile reinó durante la noche, siendo el principal aliciente hasta bien entrada la madrugada.

Citaremos los invitados.

Entre las señoritas Silvia Pedroso, Alicia Valiente, Lillian Gómez Mena, Gilda Morales y la encantadora Yolanda Lima.

María Cristina Casteleiro, tan bonita.

Enriquetica y María Teresa Gómez Waddington, las lindas hermanitas.

Kika y Mimí Sánchez, Helena y María Maciá, Conchita y Lydia Menocal, y Cristina Kindelán, que realzaba su belleza con una preciosa toilette.

Ofelia Freyre.

Rosa María de Zaldo, Celita Hidalgo Gato, Cecile Fernández, Mercedes Maden y Olga Thompson, como siempre lindísima.

Entre los jóvenes, Jorge Silva, Ricardo Suárez, Mario de Armas, Jorge Casteleiro, Guido Conill, Victor Pedroso, Gastón Arellano, Miguel Mendoza, Gustavo de los Reyes, Roberto Maduro, Pancho Juarrero, Waldo Salazar, Luis Menocal Jr, Falelo Fanjul, Carlos y Enrique Carrillo, Froilán Hidalgo Gato, Panchito Miranda, Manolo Bustamante, Mario Arellano, Alberto Fernández, Tony Freyre, y el amable joven de la casa, Alín Suero.

Los hermosos salones de aquella suntuosa residencia lucían engalanados con lindas flores y atributos de la temporada.

Fué una fiesta inolvidable.

ANIMADA CENA. — En la hermosa residencia de sus padres, en el Vedado, reunió anoche en una animada cena al grupo de sus amistades la bella e interesante señorita Gladys Hernández Rivera, gala de nuestros salones elegantes.

Muy animada resultó esta cena, que se desarrolló en la más completa alegría.

La linda Gladys atendía con su habitual amabilidad a todos los presentes.

Comenzaremos la relación de los asistentes con este grupo de jóvenes matrimonios, Santiago Estévez y Nena Aguilera, Bob D. Roosen y Sylvia Sorzano, Bebo Hernández y Margarita Sorzano y el doctor Atanasio Hernández Izaguirre y la señora Ann Mc Carthy.

Seguimos con estas parejitas.

Ena Senior y Leopoldo de Goicoechea
Cusa Carrillo y G. Whitsett
Fefita de Sola y J. Iglesias
Beatriz Portuondo y Roberto Machado
Otilia Ruz y Miguel Abalo
Angelita Bernal y Arístides Hernández
Josefina Ruz y Hans Laderman
Rosemary Healy y Leonel Hernánde
Alicia Ruz y Eddy Chibás
Lourdes Suárez y Harry Ashley
Rosita Párraga y Manolo Mimó
Gladys Hernández y Johnny Muhlfeld.

EN EL UNION CLUB.—El lunes último, tuvo efecto en los salones del Unión Club, el homenaje de cariño y simpatía ofrecido al querido compañero Enrique Aldabó, distinguido caballero que disfruta de grandes afectos.

Fué motivado el cumplir sus ochenta años deedad y cuarenta como socio del Unión Club.

El compañero Aldabó hizo uso de la palabra, dando las gracias con sentidísimas palabras por las demostraciones de que era objeto.

Después ejecutó al piano escogidas composiciones el maestro Eliseo Grent, y además acompañó a la exquisita cantante Margot Alvariño.

Y Ernesto Angulo, recitó bellísimas poesías.

Entre los asistentes se encontraban:

El doctor José I Rivero, Director del DIARIO DE LA MARINA».

El doctor Oscar Zayas, director de «Avance».

El general Pablo Mendieta.

El doctor Miguel Mariano Gómez.

Fernandito Scull; Agustín Alvarez; doctor Servando Fernández Romero; José María de Lasa; Sergio Carbó; Alberto del Junco; Juan M. Alfonso; Raúl Roa; Arturo Armand; Isaac Hernández; Ernesto Angulo; Rafael Carreras; Armando Valdés; Manuel Menéndez.

Ricardo R. Duval; Pedro A. Cardona; Eduardo Cidré; Gerardo de Villiers; José A. Gelabert; Norberto Otero; Salvador Guedes; Miguel A. Cisneros; Rafael M. Muñoz; Luis A. Muñoz; Arturo Taquechel; Alberto de la Torre; Fernando Zayas; Luis E. Ricart; Carlos M. Varona; Antonio Tavel; Rigoberto Fernández; Jesús Dovo; Tomás Crecente; Mario Díaz Cruz; José Luis Rodríguez; Asterio Latour; Antonio Iglesias; Alberto de Armas; Héctor Peláez; Aurelio, Hevia; Justo Lamar Roura; Francisco Leza; Laureano López; Jesús Valdés Crespo; José L. García Baylleres; Julio César Fernández; César Castellá; José F. Ulmo; Rafael Solana; Arturo Bengochea; Rafael Matacena; Eduardo García Dominguez; Francisco Torres Gener; Carlos Jiménez Rojo; Francisco Claussó; Pedro A. Fundora; Francisco B. del Calvo; Gabriel Suárez Solar; Ramón García Rodríguez; Carlos Calonge; Hilario González Ruiz; Juan Francisco Lage; Oscar Díaz Albertini; Guillermo Gómez Colón; Domingo Macías; Adolfo G. de Bustamante; Salvador Gómez; M. Guerrero Sell; Carlos Fonts Sterlings, Agustín Alvarez; Enrique Zayas; Manuel Solís Mendieta; Luis María Cowley; Víctor Sa'adrigas; Julián La Guardia; Luis Comas; Raúl Godoy; Francisco Fabré Cano; Ricardo Dolz; M. Costales Latatú; Carlos E. Finlay; Mario Lens; Julio E. Gaunaurd; Pedro F. Diago; Jorge F. Diago; Moisés A. Vieites; Manuel Sandino; Armando Parajón; Raúl Perera; Félix Granados; A. Ruiz de León; Baldomero Caballero.

DEL COUNTRY CLUB.—El sábado próximo celebrará su acostumbrado té dominical el prestigioso Country Club de la Habana.

Muchos los parties que se organizan para ese día.

La señorita María Cristina Casteleiro y Colmenares, figurita de nuestra mejor sociedad, tendrá una mesa para un grupo de numerosas parejitas.

Será una fiesta animadísima.

TEATRO «ENCANTO».—Las tandas en el teatro «Encanto» darán comienzo a las diez de la mañana, con la celebración del festival de Shirley Temple.

Se preestrenará la cinta más bonita de la genial chiquilla, titulada «Ricitos de oro».

Y se repartirán entre los pequeños asistentes una muñeca grande de Shirley Temple, un magnífico automóvil, un precioso árbol de Navidad, cuatro mil aeroplanos, y un vestidito auténtico de Shirley.

A la una comenzará la matinée con un programa estupendo, en el que figuran las magníficas cintas «Un tipo fresco» y «El infierno del Dante».

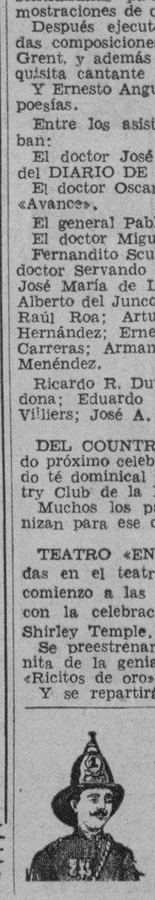

Dámela tú... de «El Bombero» porque otro yo no lo quiero.

"EL BOMBERO"

GALIANO 120. — TELEFONO M-9574.

LAS MAS RICAS Y FRECAS GOLOSINAS. DE PASCUAS

EN PRO-ARTE MUSICAL».—«La afamada bailarina española «La Argentina», aclamada en las principales ciudades del mundo por su genio y su arte dará un solo concierto exclusivamente para los Socios de «Pro-Arte Musical» el día 7 de enero próximo a las 5 y media de la tarde».

«La Sociedad espera que el público de la Habana, corresponda a los esfuerzos hechos para presentar a esta máxima artista, ingresando como miembros de la misma.

«En el mes de febrero dará dos conciertos el eminente violinista Benno Rabinoff y en abril Ezio Pinza primer bajo del Metropolitan, considerado actualmente como el primero de su cuerda en el mundo, se presentará en dos conciertos también exclusivamente para los socios.

«En el mes de marzo la Sociedad, presentará al gran Ballet ruso de Monte Carlo, estupendo conjunto coreográfico, en una función exclusiva para los socios y dos para el público».

LA BODA DE HOY.—Para las doce y media del día de hoy está señalada en la iglesia del Santo Angel Custodio, la boda de la graciosa señorita Dinorah Fierro con el simpático joven Marcos Romeu y Anglé.

El ramo de mano para la gentilísima Dinorah, ha sido encargado al jardín «El Clavel» el reputado jardín de los hermanos Armand.

DEL «PRINCIPAL».—A las nueve en punto de la noche se celebrará en el «Principal de la Comedia» una originalísima función combinada por el maestro Lecuona, quien la ha denominado «Una noche en Albisu», para recordar al público habanero aquellas magníficas funciones donde se estrenaban las mejores obras del género hico español.

Con tal motivo se han seleccionado tres joyas de este género «La viejecita», por Esther Borja y Angelita Méndez. «Chateu-Margau» y «El pobre Valbuena», interpretadas por las más destacadas figuras del conjunto.

A las tres: «La virgen morena», que tanto éxito ha obtenido.

DE DIAS.—Ayer estuvo de días y con tal motivo se vió muy congratulado el señor Delfín Darna, reporter activo y competente.

Lleguen hasta él, con estas líneas nuestros saludos.

EN LA ACADEMIA DE CIENCIAS. —Una interesante sesión pública extraordinaria, tendrá efecto el sábado próximo, día 28, a las ocho y media de la noche, en los salones de la Academia de Ciencias Calle Cuba número 84 A.

Es ofrecida por esta prestigiosa institución conjuntamente con la Sociedad Geográfica de Cuba, en homenaje al Observatorio Nacional con motivo de la reciente inauguración de la Estación Meteorológica en la Isla de Gran Caimán.

La orden del día es la siguiente:

1o.—Ofrecimiento del acto, por el Ingeniero Juan Manuel Planas, Presidente de la Sociedad Geográfica. Miembro de la Academia de Ciencias

2o.—Discurso, por el Excmo. Señor Thomas Maitland Snow, C. M. G., Enviado Extraordinario y Ministro Plenipotenciario de S. M. Británica.

3o.—La Estación Meteorológica de Caimán Grande, por el Ingeniero José Carlos Millás, Director del Observatorio Nacional.

(Continúa en la página NUEVE)

Dr. Raúl Cañizares Versón
Cirugía y enfermedades de señoras
Consultas de 4 a 6
San Lázaro 121 M-6554

Los sinapismos pasaron a la historia; hoy se usa MUSTEROLE

TINTORERIA
"Le Grand París"
NEPTUNO No. 144. TELEFONOS A-6927 y M-8800

Saludamos a todos nuestros clientes y amigos, deseándoles muy felices Pascuas y un próspero Año Nuevo.

¡ESCUCHE HOY!

DE 9 A 10.30 P. M.
la trasmisión especial que ofrece
PRODUCTOS DE LECHE
NELA
Por las estaciones: CMCY 1030 Kc. COCH 9428 Kc.

La comedia en 3 actos original de FELIPE SASSONE
A Campo Traviesa
Presenta: RADIODIFUSION O-SHEA
Interpreta: Conjunto Artístico MARCELO AGUDO
¡¡SENSACIONAL REGALO!!

Fábrica de Productos de leche "NELA" - Scti. Spíritus

M.E.C.D. 2016

TROYA
TEJIDOS
SABANAS
MEDIAS
CALCETINES

Fernández y Ca.
S. en C.
IMPORTADORES DE TEJIDOS
RICLA 14-A Y CUBA 98
HABANA—CUBA

DIRECCIONES
APARTADO 6
TEL. M-1290
TELEGRAFO:
«FERMANO»

Felicita a todos sus clientes y amigos deseándoles unas alegres Pascuas y próspero Año de 1936

SOCIEDADES ESPAÑOLAS

LA ACTUAL DIRECTIVA DE «HIJAS DE GALICIA», QUE PRESIDE EL SR. LUIS COTARELO, HA CANCELADO EN GRAN PARTE LA HIPOTECA QUE GRAVA LA SOCIEDAD

«Hijas de Galicia' da una nueva demostración de su grandeza. Cercana ya la fecha en que ha de terminar su periodo de gobierno, la Junta Directiva que preside el señor Luis Cotarelo, y encontrándose aún latente la cancelación de la hipoteca de 35.000 pesos y otros tantos actos de trascendencia ya conocidos por la masa social, nuevamente la poderosa institución tiene un gesto digno de consideración entre las sociedades que gozan de amplia solvencia monetaria a consecuencia de una administración desinteresada y diáfana, digna de las más poderosas del mundo. Se trata del pago oficial de los siete mil pesos, que como cancelación parcial de la única hipoteca que grava al Sanatorio «Concepción Arenal», correspondía efectuar por acuerdo de reciente Junta General extraordinaria a virtud de indicación previa hecha por la Junta Directiva.

La entrega oficial de los mismos efectuóse en casa del Dr. Cosme de la Torriente, hallándose presentes en el acto el Presidente social, señor Luis Cotarelo; el Secretario Sr. José Castro; el Tesorero Sr. Cándido Méndez, y el Jefe de las Oficinas Sr. Juan Bautista Rodríguez Pérez. Actuó de Notario el Dr. Rodolfo Baños y Villamil.

Debemos de considerar éste como uno de los más importantes actos realizados por la actual Junta Directiva durante el año que está al finalizar, por lo que es preciso significar que esa Junta continúa y continuará haciendo bueno el lema de «Conservación y Consolidación» adoptado al tomar las riendas del Poder. No hace muchos meses que fueron adquiridas para el servicio domiciliario dos flamantes maquinas que son orgullo de las miles de asociadas; se han realizado importantes obras de adaptación y embellecimiento en la Casa de Salud; han sido adquiridos importantes aparatos e instrumental quirúrgico, mejorando notablemente los servicios en el Sanatorio; y a pesar de haber cancelado parcialmente esta ultima hipoteca que grava a la Casa de Salud, que consituyen importantes desembolsos, «Hijas de Galicia» está dispuesta a demostrar nuevamente su solidez económica tan pronto como lleguen del extranjero los aparatos e instrumental quirúrgico encargados para la Sala de Garganta, Nariz y Oídos en el Sanatorio «Concepción Arenal».

Queremos llamar la atención de todos aquellos que se interesan por la marcha de estas sociedades mutualistas, que «Hijas de Galicia' ha logrado capitalizar más de **medio millón de pesos** en los 10 últimos años de vida, gracias a la Administración entusiasta y digna de sus dirigentes, y su única deuda ha quedado reducida a $30.000, al amortizar oficialmente en la mañana del pasado día 23, los siete mil pesos acordados pagar en reciente Junta General.

NUESTRA FELICITACION

Con motivo de las presentes Pascuas, el redactor de esta Sección ha recibido enorme número de felicitaciones, ya por telégrafo, por correo verbales, etc. Y demás está decir que las agradecemos de todo corazón. A la vez que acusamos recibo de las mismas insistimos en nuestro lema invariable: nuestra pluma y los más tierno de nuestra alma está siempre al servicio de las instituciones hispanas, inspiradas —sin duda alguna— por los más nobles anhelos.

A todos nuestros amigos enviamos un apretón de manos cordialísimo, deseándoles las mismas venturas que nos desean. Tengamos fe en el porvenir, y digamos con el brillante escritor italiano Guido da Verona:

«Ayer, ¡oh, hombres! es la palabra oscura. Significa haber sido y, por lo tanto, no ser. Ayer, verdaderamente, es la muerte. Pero todo lo que sea luz, sol, armonía, posibilidad, todo eso tiene por nombre mañana».

ACTOS PARA HOY

CONCEJO DE CUDILLERO: Junta general de elecciones a las dos y media de la tarde en el Centro Asturiano.

NATURALES DEL CONCEJO DE IBIAS: Junta general de elecciones a las dos y media de la tarde en Jesús del Monte 346. Para este acto cita el secretario, señor José Fernández.

FIESTAS PROXIMAS

SOCIEDAD CURROS ENRIQUEZ Regia matinée el domingo en sus salones de Santos Suárez y Dolores, amenizada por dos orquestas.

CLUB ATLETICO DE ALDECOA: Gran baile el día 28 por la noche en sus propios salones de Calzada Real número 19, amenizado por la conocida orquesta «Riveiro» y su cantante Joseito Fernandez.

DEPORTIVO CARMELO: Magníficos bailes el domingo por la tarde y por la noche en su bella terraza de línea y 18, Vedado.

NATURALES DEL CONCEJO DE IBIAS: Gran cena social el 31 por la noche en la terraza del Cerro Moderno.

CASINO ESPAÑOL, CENTRO ASTURIANO y CENTRO GALLEGO: Brillantisimos bailes el 31 por la noche en sus respectivos palacios sociales.

ASOCIACION CANARIA: Soberbia matinée el 29 en sus propios salones de Prado y Neptuno.

JARDINES CUBANACAN: Animada matinée bailable el domingo de 2 a 7, amenizada por dos conjuntos musicales. Dichos jardines se hallan en San Francisco de Paula, kilómetro 13.

LA «VERBENA DIVINA» DEL CENTRO GALLEGO HABRA DE RESULTAR BRILLANTISIMA

A medida que pasan los días y la noticia se propaga y se difunde entre los adoradores de erpsicore, el embullo se contagia de tal modo que la «Verbena Divina» ha pasado a ocupar el primer plano en todas las conversaciones que sobre fiestas pascuales y de Año Nuevo se suscitan en reuniones de amigos y en el seno de las familias.

La Comisión organizadora, que integran jóvenes activos y muy entendidos en achaques verbeneros, laboran sin tregua ni descanso para que la «Verbena Divina» sea un acontecimiento social sin precedentes y marque normas de novedad y buen gusto para las que han de celebrarse en el decurso del año nuevo.

A todos atiende acuciosamente la Comisión, desde los más importantes hasta los más nimios detalles, pues tiene el prurito de superarse y de que la organización sea lo más perfecta posible para que el palacio del Centro Gallego, cuyos salones tienen cierto embrujamiento para los bailadores, luzca la noche del 31 radiantes y esplendorosos como nunca. Luz, colores, notas rítmicas y voluptuosas, risas cascabeleras de lindas figulinas, galantemente obsequiadas con delicados presentes, son las facetas del deslumbrante cuadro que ofrecerá la «Verbena Divina».

Y como complemento de tan magnífico escenario, los seis conjuntos musicales más estimados del público habanero, entre los que figuran los magos del ritmo vernáculo, los excéntricos cultivadores del fox y el jazz, los cuales ejecutarán un soberbio programa en el que se destacan muchos estrenos de bailables que harán furor entre los «académicos».

ESPECIALIDAD PULMONAR EN EL GRAN SANATORIO DEL C. DE DEPENDIENTES

Es una verdad indiscutible que la tisiología ha adquirido fisonomía y autonomía propias, debido, a la constancia y al saber de los médicos especialistas. Los descubrimientos relacionados con la clínica, anatomía, patología, bacteriología, profilaxis, etc., de las afecciones pulmonares, han encontrado siempre en la Habana médicos destacados prontos a estudiarlos y aplicarlos según los casos lo aconsejasen.

Cuba ocupa un puesto preferente en el progreso de la cultura tisiológica y sus médicos se han anotado legítimos triunfos para bien de sus pacientes. La «Asociación de Dependientes del Comercio de la Habana», en todas épocas ha contado con tisiólogos de merecido renombre y fama en su cuadro facultativo de la Quinta «La Purísima Concepción». Los asociados y asociadas cuentan hoy con el brillante especialista Dr. I. González Valero, a cuyo caudal de conocimientos y de experiencia clínica une un gran amor por la tisiología. El Dr. González Valero posee una constancia como pocos. Día a día sigue el curso de la dolencia, hasta reducirla, hasta hacerla inofensiva. En el pabellón «Quesada» con su gabinete fluoroscópico y los aparatos modernos de neumotorax, etc., ha realizado notables curaciones clínicas. Los socios de Dependientes tienen en el Dr. González Valero un verdadero valor facultativo, pues siente acendrado cariño por la institución y sus componentes. Es miembro de la «Liga Antituberculosa» y lucha en todos los sectores contra la propagación de la «peste blanca».

ATENTO SALUDO DE DON AVELINO GONZALEZ

Son los deseos de la Junta Directiva que presido y los míos, que los días de Pascuas presentes y los venideros de 136 proporcionen a los nideros de 1936, proporcionen a los nuestra Asociación se afiance y consolide cada vez más por el trabajo y el amor a sus ideales de todos sus componentes.

Saludo a las autoridades del país, a la digna representación de España en Cuba, a la prensa habanera y a las entidades y corporaciones de nuestra amistad.

Avelino González,
Presidente.

SENTIDO FALLECIMIENTO.—Ha fallecido en esta ciudad la respetable señora Josefina Cubas viuda de Jurado, amantísima madre del antiguo asociado señor Fernando Jurado Cuba, alto empleado del Departamento de Comunicaciones y madre política del señor Roberto Smith Vocal de la Junta Directiva de la nombrada Asociación, cuyo sepelio se efectuó el día 24 del actual, habiendo constituido una sentida y efectiva demostración de duelo por las relaciones y estimación de que disfrutan sus familiares y por los méritos y virtudes de la extinta. Reciban los señores Jurado y Smith la expresión de nuestra más sentida condolencia.

ACTUALIDADES Y ESMERALDA: DOS GRANDES PELICULAS

«Actualidades» de Monserrate 8 y 10, teléfono M-5575, el cine de las familias, exhibe hoy en conmemoración a las Pascuas, un regio programa, en matinée, tanda y noche, con comedia y cartones. Soberbia y exquisita joya «Su primer beso» por Kay Francis y George Brent. Monumental joya «Hombres sin nombre» de Fred Mc Murray y Madge Evans.

Mañana: «La mujer misteriosa» y «Cow boy millonario».

«Esmeralda» de Monte 242, teléfono M-4080, con todos los adelantos modernos del cine anuncia para hoy en matinée, tanda y noche, dos valiosísimas películas. Comedia y variedad. Magistral super joya «El rey de los diamantes» de Edward Arnold. Preciosísima y regia producción «La canción del dolor», de Nancy Carroll y George Murphy.

Mañana: «El rey de los diamantes» y «El lobo humano» y episodio de «Los cuatreros de la pradera».

ORGANIZA UNA FIESTONA EL «CLUB RIBADESELLA»

Ultimamente celebró junta de Directiva el «Club Ribadesella», bajo la presidencia del titular señor José A. Junco Rodríguez, con asistencia de gran número de vocales.

Entre otros asuntos de gran importancia, se trató de los preparativos de la próxima fiesta, quedando aprobado en todas sus partes el presupuesto para la misma, el que rindió la Comisión designada al efecto. Se acordó que dicha fiesta sea en marzo. Lugar y día, los daremos a conocer oportunamente.

Cada asociado tendrá derecho a ir acompañado de una dama. Váyanse animando los chicos de Ribadesella.

CANDIDATURA TRIUNFANTE DE «EL VALLE DE LEMOS»

La simpática sociedad galaica «El Valle de Lemus» ha celebrado junta general de elecciones, yendo a la lucha dos candidaturas de indiscutible arraigo colectivo y triunfando la número 1, que integran los siguientes distinguidos señores:

Presidente por 2 años:
Sr. Manuel Fernández Mariño.
Secretario por 2 años: Sr. Abelardo González López.
Tesorero por 2 años: Sr. Albino Vázquez Salgado.
Vocales Propietarios (pares) por 2 años: Manuel Rodríguez Sánchez, Manuel Losada Pérez, José González Fernández, Benigno Somoza Latorre.
Antonio Pérez, José Ramón López, Manuel Díaz, Camilo Rodríguez, Eugenio Herrero, Manuel C. Rodríguez.
Vocales Suplentes por 2 años:
Srtas. Conchita González López, Emilia Vázquez, Edelmira Vázquez, Rosita Somoza Jaume, Sr. José Mosteiro.

EN LAS ELECCIONES DEL CIRCULO REPUBLICANO SERA PROCLAMADA UNA CANDIDATURA DE GRAN PRESTIGIO

En las elecciones del Círculo Republicano Español que se efectuarán en su salón de actos el próximo domingo, será proclamada, sin duda alguna, la candidatura No. 1 que está integrada por elementos de arraigo entre las clases industriales, comerciales, profesionales e intelectuales de la Habana.

Ello representa el inicio de una era de resurgimiento en que podrán realizarse la serie de proyectos planteados. El anuncio de ese acuerdo ha traído al Círculo un sin número de nuevos asociados y seguirá el entusiasmo, porque los nuevos dignatarios del Círculo, bien relacionados, habrán de reunir a la juventud luchadora que intensifica el progreso.

La candidatura que se proclamará es la siguiente:

Presidente, Sr. Domingo Méndez; Vice, Sr. Luciano Carregal; Secretario, Sr. Francisco Almoina; Vice, Dr. Bernardo Rodríguez Sánchez; Tesorero, Sr. Abel Gutiérrez; Vice, Sr. Germán Muñiz; Contador, Sr. Germán Penanes Díaz; Vice, Sr. José Ilariño.

Vocales: Señores José M. Lamelas, Antonio G. de Linares, Dr. Alfredo Blanco Guerra, Bautista Rodríguez Pérez, José Lorenzo Portes, Miguel Salgado, Bernardo Pardias, Rogelio Puente.

Suplentes: Sres. Enrique Lluch, José Castro, Manuel González Lorenzo, Manuel Rendo, Carlos M Huete, Benjamín García de la Fez

El Presidente de la Comisión Electoral ruega a los asociadas que el domingo a las 9 p.m. sean puntuales para dar al acto de la proclamación el carácter importante que tiene.

SOLO FALTAN SEIS DIAS PARA LA GRAN VERBENA DEL CENTRO ASTURIANO

Anunciar una fiesta, informar de us preparativos, es materia fácil. Pero preparar una fiesta, dar a la misma la mayor solemnidad, hacer de ella un acto social, es solo patrimonio casi exclusivo de los miembros de la Sección de Recreo y Adorno del Centro Asturiano, que ha sabido captarse las simpatías de cuantos les tratan, de aquellos que han asistido a los actos sociales organizados por los mismos.

Y es que los muchachos de la Sección de Recreo y Adorno no son improvisados, son la cuidadosa selección que se lleva a cabo para formar parte de un organismo que ha sido siempre considerado como el más diplomático de la Casa de Asturias en Cuba.

Y si a esto se añade que siempre se busca seleccionar los mejores conjuntos musicales de la Habana, como resultan en este caso los de Belisario López, Neno González, Jazz Band «Los Bohemios', el Septeto Nacional de Piñeiro, el Quinteto Monterrey y otros se verán los aciertos de la Comisión de Música, y el motivo del favor creciente que tienen todas las fiestas de la Sección de Recreo y Adorno.

Enorme entusiasmo se advierte entre los socios y sus familiares para asistir a esta fiesta del día último del año, a la gran verbena cumbre con que se ha de poner un colofón brillante a las celebradas en el presente año en la Casona Astur.

A comer, pues, las uvas de la dicha en el Centro Asturiano en la noche del 31 de Diciembre, y a bailar a los acordes de los mejores conjuntos musicales de la Habana, es la palabra de orden entre los socios y las socias del Centro Astur y la enorme legión de sus simpatizadores.

NUEVA JUNTA DIRECTIVA DE NATURALES DE BOAL

En las elecciones celebradas recientemente por la prestigiosa sociedad astur «Naturales del Concejo de Boal» —que preside por sustitución y con indiscutible acierto nuestro querido amigo Jesús García, obtuvo la victoria una candidatura valiosísima, de la que se espera una labor altamente fecunda en pro de la institución. He aquí la relación de tan distinguidos elementos:

Presidente, Sr. Manuel Díaz Suárez; Primer Vice, Sr. José Fernández Trío; Secretario, Sr. Jesús Martínez Alvarez; Tesorero, Sr. José Alvarez González.

Vocales: José Díaz Valdés, Alberto Rodríguez Fernández, Valeriano Fernández Díaz; Carlos González Alvarez; José Díaz Rodríguez; Avelino Rudeiros; Marino García Pérez y Secundino Rodil Díaz.

Vocales Suplentes: Sres. Guillermo García Pérez, Casimiro Sánchez Rodríguez, Angel García Martínez y José R. Ferreira Alvarez.

NOTAS ORTIGUEIRESAS

• «Naturales de Ortigueira» acordó en reciente sesión, adherirse al homenaje que el pueblo ortigueirés tributará al filántropo Don Eusebio Dávila Díaz, a quien el Gobierno español concedió la Cruz de Beneficencia por su labor en oro de los ancianes de la comarca de Ortigueira.

Don Eusebio Dávila además de sostener una sala en un hospital de Buenos Aires, ha donado cerca de cien mil pesos para un Asilo de pobres en Ortigueira.

Bien merece, pues, que «Naturales de Ortigueira» ayude a costear las insignias que por suscripción popular están haciéndose en la villa de Ortigueira. Esta Asociación contribuyó con cien pesetas para este fin.

UN SALUDO A TODOS LOS ASOCIADOS

La Junta Directiva de «Naturales de Ortigueira», que ha elevado a más de 500 el número de asociados, envía por este medio un saludo cordial a todos, con motivo de las presentes Pascuas y les desea un venturoso año nuevo, esperando que el año 1936 será de grandes actividades y próspero para esta asociación.

UN NUEVO CIUDADANO

Ultimamente vino al mundo en la Asociación Cubana de Beneficencia un precioso niño, hijo de los distinguidos esposos Juana María López de Alvarez y Andrés Alvarez, este último distinguido miembro de la Cooperativa Fotográfica.

La respetable señora López recibió las máximas atenciones en dicho establecimiento, y ya se halla fuera de todo peligro. Y en lo que respecta al baby, es una maravilla.

Todo género de venturas deseamos al nuevo ciudadano, así como sus dichosos padres.

COLLAZO CANTARA EN LA FIESTA DE «C. ENRIQUEZ»

Fernando Collazo, el popular cantante de la orquesta «Gris» cantará con ésta en la matinée del próximo domingo, día 29, en «Curros Enriquez», la simpática sociedad de Santos Suárez y Dolores.

También actuará en esta fiesta de los muchachos del Club Apolo la sin rival Sonora Matancera, el conjunto de verdadero arrastre entre los conjuntos musicales.

Y decimos en esta fiesta gratis, porque ella será en obsequio a los simpatizadores del Club Apolo Los caballeros pagarán solamente veinte centavos por el servicio de guardarropía y las damitas tendrán libre acceso.

Es el más valioso elemento para el aseo personal—el más eficaz contribuyente para la salud y la belleza. Nadie ignora que en todo hogar se requiere el agua caliente en abundancia, dadas sus infinitas aplicaciones y sin embargo, en la gran mayoría de ellos se descuida lo más primordial: ¡El modo de obtenerla!

Algunas familias recurren todavía al penoso sistema de calentar el agua en vasijas o recipientes. Otras soportan la esclavitud que representan los calentadores anticuados, tan incómodos e ineficientes como las cocinas de leña de nuestros abuelos. ¿Por qué no terminar para siempre con estas molestias?

Un Moderno y Automático
CALENTADOR DE GAS
"RUUD"

suministrará instantáneamente toda el agua caliente que pueda necesitarse, a un costo bajísimo y sin que requiera la más ligera atención.

Nuestra línea ofrece modelos de 20, 30 y 45 galones de capacidad. Sus bajos precios y facilidades de pago los colocan a su fácil alcance.

Véalos en exhibición en nuestro Salón de Ventas — Monte esq. a Egido.

Cía. Cubana de Electricidad
A las Ordenes del Público

MODELO DE
20 GALS.
$15.00 DE ENTRADA
Y EL RESTO
EN 12 MENSUALIDADES

GACETILLAS

NEPTUNO: «LOS TRES MOSQUETEROS»

En matinée de 1 a 5, la gran producción «Los tres mosqueteros» versión admirable de la novela de Dumas, y en cuya interpretación se destacan, Walter Abel, Paul Lukas y Margot Grahame, la sensacional producción «La tragedia de un amor», intenso drama pasional, por David Manner y Kay Johnson y un elenco estelar, el cartón en colores «Bomberos de Villa Cotorra», el noticiero mundial, y la divertida comedia «Teple necesita un socio».

Después de la matinée eu turno doble se exhibe el mismo programa, incluyendo «Los tres mosqueteros», «La tragedia de un amor», comedia, cartón, etc.

A las 8:30 vuelve a exhibirse la película «Tragedia de un amor» y en el último turno de la noche «Los tres mosqueteros», con comedia y cartón en ambos turnos.

Precios: 20 cts. hasta las 6:30 y después 30 cts.

Para el sábado próximo se anuncia: «No matarás» o «Mi hermano es un gangsters».

PRADO: «EN HONOR DE LA MARINA»

La empresa del aristocrático teatro «Prado», anuncia para hoy matinée doble, de 1:30 y 5:00, combinando un magnífico programa, en los turnos de 3:00, 6:30 y 9:30, el estreno de la maravillosa joya dramática «El honor de la Marina», por Richard Cromwell, y en turnos de 1:30, 5:00 y 8:15, la interesante cinta de gran argumento, «Los mercaderes de la muerte», por Edward Arnold, completando el programa, la variedad musical, «Notas de Sociedad», y el gracioso cartón «Cantad bebés, cantad».

Precios: Mayores 20 cts. antes de las 6:30 y 30 centavos después. Niños a todas horas: 15 cts.

PAYRET: «DOS FUSILEROS SIN BALAS»

Gran matinée a la 1 en punto hoy en «Payret», donde se exhiben las mejores películas que hay actualmente en la Habana. Venga y vea «Dos fusileros sin balas» de Laurel y Hardy, hora y media de risa continua. La mejor película de estos dos grandes cómicos. Además la producción española de gran argumento titulada «Vidas rotas», de una novela de Concha Espina, interpretada por Lupita Tovar y Maruchi Fresno con Arturito Girelli trabajó en «Sor Angélica», una comedia y una revista completan el programa.

Precios: 20 cts. luneta mayores hasta las 6 y 30 y 30 cts. después. Niños 15 cts. y tertulia 10 cts.

Mañana: Estreno en Cuba «En lo profundo del mar» por G. Chaney hijo de Lon Chaney.

OLIMPIC: GRANDIOSO ACONTECIMIENTO

Celebra el simpático «Olimpic» de Avenida de Wilson y calle B, en el Vedado, teléfono F-6263, una función especial a las 9.30 de la mañana de hoy, dedicada a la deliciosa chiquilla Shirley Temple, existiendo gran entusiasmo entre los niños, pues a los asistentes se les rifarán dos bellas muñecas de paso de Shirley Temple y se exhiben preciosos cartones y la maravillosa joya de esta estrellita, «Nuestra hijita». Matinée a la 1.15, con revista cartón y comedia. Estupenda producción «Corazones sin rumbo», de Katherine Hepburn y Charles Boyer. Colosal producción «Mañana roja», de Stefi Dunna. Para estas funciones de la matinée, luneta 5 centavos y tertulia 10. A las 5.15 y 9.45, «Corazones sin rumbo» y «Mañana roja», de día, luneta 15 centavos y por la noche 20, niños y tertulia 10 centavos.

VERDUN: «LA LEGION BLANCA»

En el nuevo «Verdún», completamente reformado con sonido RCA, modelo 1936, se ofrece hoy un programa incomparable en un teatro de esta categoría y a precios tan populares. En la matinée que comienza a la una, noticiero, comedia, la gran diosa producción «La legión blanca», con John Boles y Loretta Young y la emocionante producción por George O.Brien titulada «Cowboy millonario». Precios: 10 centavos antes de las 6.30 y 15 centavos después; niños, 5 centavos, y tertulia o segundo balcony con regias lunetas, 5 centavos. Mañana: «La legión blanca» y «La vida comienza a los 40». Sábado: «Amores de un dictador».

INGLATERRA: «LA INDISPENSABLE»

San Rafael y Consulado, M-5527. 10 centavos damas y niños y 15 centavos caballeros de 1.30 a 6 p.m., y 20 centavos caballeros, 15 centavos damas y 10 centavos niños, después.

Hoy, tarde y noche, revista; el cartón en colores, «Tierra de la alegría»; la comedia «Leguleyo» y las superproducciones «La indispensable», joya suprema por Claudette Colbert y Melvyn Douglas; y la colosal comedia por Jean Arthur y Victor Jory, «Hilos del chisme».

A las 5 p.m., «La indispensable» e «Hilos del chisme».

Viernes: «Rumbo al Cairo», toda dialogada en español, por Mary del Carmen y Miguel Ligero; y «La mujer misteriosa», por Mona Barrie y Gilbert Roland.

WILSON: «LA INDISPENSABLE»

Belascoaín y San Rafael, U-5863 15 centavos de 1.30 a 6.30 y 20 centavos después; niños, 10 centavos a todas horas.

Hoy, tarde y noche, la revista, el cartón en colores «Tierra de la alegría» y la estupenda comedia «Leguleyo»; la super producción «La indispensable», joya extraordinaria de Claudette Colbert y Malvyn Douglas; «Hilos del chisme», magnífica comedia por Jean Arthur y Victor Jory.

A las 5 p.m., «La indispensable» e «Hilos del chisme».

Viernes: «Rumbo al Cairo», toda en español, por Mary del Carmen y Miguel Ligero; y «La mujer misteriosa», por Mona Barrie y Gilbert Roland.

MODERNO: «CALIENTE»

El elegante teatro «Moderno» de Jesús del Monte, cuyo teléfono es X-1305, ofrece hoy día de Pascuas un selecto programa en sus turnos de matinée, tanda y noche, «Caliente», de Dolores del Río, Pat O.Brien, Glenda Farrell, Leo Carrillo; «Una hora tarde», de Helen Twelvetreess, Conrad Nagel; la cinta cómica «Las horas pasan»; el cartón «El tercero estorba»; la cinta cómica «Una copa de más»; y una Revista Universal. Balcony, 10 centavos; lunetas, hasta las 6 y media, 15 centavos; después, 20 centavos; niños, 10 centavos. Mañana: «Caliente» y «Esfuerzo supremo», de Pat O-Brien y Jean Muir.

UNIVERSAL: «LA DAGA FLORENTINA»

Para celebrar las Pascuas, la empresa del gran cine «Universal» ha combinado uno de los más grandiosos programas de la temporada, exhibiendo dos regias y muy valiosas películas llenas de atractivos. Comedias y variedades. Magistral producción «La daga florentina», emocionante drama de asunto policíaco, de Margaret Lindsay. Otro sensacional drama del Oeste por el valeroso Bot Steele, «Nervios de acero». Mañana: «La desconocida» y «El vengador legal».

VEDADO: GRANDIOSO PROGRAMA

El programa que hoy brinda la empresa del simpático cine «Vedado», de la calle B entre 27 y 29, teléfono F.3128, no es posible ser mejorado, pues se exhiben tres soberbias cintas. Matinée a la 1.15, con revista, cartón y comedia. Estupenda joya «Princesita», de Gloria Stuart y John Beal. Sensacional atracción «Bajo presión», de Víctor McLaglen y Edmund Lowe. Luneta 15 centavos; niños y tertulia, 10.

A las 5.15, el cartón «Princesita» y la lujosa producción revista, «Roberta», de Irene Dunne y Fred Astaire. Luneta, 15 centavos. Niños y tertulia 10 centavos. A las 6.30, «Roberta» y «Princesita», con comedia. Luneta, 20 centavos; niños y tertulia 10 centavos.

CUBA Y ROJO: COLOSALES PROGRAMAS

CUBA, el gran cine de las grandes producciones, de Suárez y Corrales, teléfono M-9796, anuncia para hoy en matinée, tanda y noche, revista, cartón y comedia. Suntuosa y valiosa joya «Intriga china», de L. Talbot y V. Hobson. Sensacional super joya «Alas sobre Etiopía», de A. Moreno, L. Titar y J. Crespo. Mañana, «Una dama sin igual» y «Las huérfanas de la tempestad».

ROJO, este simpático cine de Monte y Antón Recio, teléf. M-4794, cuenta para hoy, en matinée, tanda y noche, con un estupendo programa. Comedia y variedades. Estupenda super joya «Fronteras del amor», de José Mojica. Sentimental y grandiosa super joya «Las huérfanas de la tempestad», de Rosine Doreen y Renée Saint Cir. Mañana: «El piloto indomable», y «Las huérfanas de la tempestad».

BELGICA Y VIOLETA: GRANDES PROGRAMAS

BELGICA.—A las 10 de la mañana de hoy se preestrena la producción de Shirley Temple, «Nuestra hijita», con regalos de juguetes para los niños. A la 1.15, 5.15 y 8.30, estreno en español de la producción por José Bohr, «El terror de Chicago», el estreno de «Un drama en los aires», por Gleason y Edna May Oliver; comedias y cartones.

Mañana: «El terror de Chicago» y «Un drama en los aires».

VIOLETA.—El concurrido cine de Monte y Rastro estrena hoy dos estupendas producciones: «Un drama en los aires», por James Gleason y «El terror de Chicago», por José Bohr, «Niños acuáticos», cartón en colores. Mañana: sigue «El terror de Chicago» y «Un drama en los aires».

TOSCA: «DESFILE DE PELIRROJAS»

Hoy, gran tanda dedicada a los niños a las nueve de la mañana y en homenaje a Shirley Temple con regalo de juguetes a todos los niños, exhibiéndose «El encanto del hogar» y «La pequeña coronela». Precios: lunetas 15 centavos; niños 10 centavos; balcony, 10 centavos. Luego, tres tandas como de costumbre, a la una, 5 y a las 8.30 de la noche, exhibiéndose «Desfile de pelirrojas», de John Boles y «La fortuna de Brewsters», de Jack Buchanan; noticiario, cartón y comedia. Precios, los de costumbre. Mañana, vuelve a la pantalla «Desfile de pelirrojas» y «La fortuna de Brewsters».

TRIANON: «EL ASESINATO DEL GRAN HOTEL»

En la matinée de 1 y 30: revista Metro, «La caperucita roja», muñequitos, la emocionante cinta de Victor Mc Laglen, Edmundo Lowe y Mary Carlisle, titulada «El asesinato del Gran Hotel», la comedia «Marinos de agua dulce» y estreno de la interesantísima producción de Lew Ayres, «La lotería del amor».

Mayores y niños: 20 centavos, hasta las 6.

En los turnos de 5:15 y 9:45: revista Metro, «La caperucita roja», la sensacional cinta de Victor Mc Laglen, Edmund Lowe y Mary Carlysle, titulada: «El asesinato del Gran Hotel».

A las 8:30: la comedia «Marinos de agua dulce» y «La lotería del amor», por Lew Ayres.

Mañana: «A ellas muchachos» por Richard Allen; «Por el honor de la Marina», por Sir Guy Standing y Tom Brown.

REGINA: «MARES DE LA CHINA»

Una gran matinée a la 1, en «Regina» se exhibe la regia producción Radio titulada «Vicio y virtud» por May Robson, película que cuenta con un argumento muy interesante y de gran emoción. Metro presenta el estreno de «Mares de China» estupenda producción de Clark Gable, Jean Harlow, Wallace Beery y Lewis Stone. Una de las mejores películas de 1935. El cartón Fox «El lobo de marras» y la revista completan el programa.

Precios: 20 cts. a todas horas mayores y 10 cts. niños.

Mañana: este mismo programa.

LARA: «CALIENTE»

Celebra hoy la empresa del céntrico y concurrido cine familiar, el «Lara», de Prado y Virtudes, teléfono M-2421, las Pascuas, ofreciendo un magistral programa lleno de atractivos. Función de 1:30 a 11:30 con comedias y variedad. Maravillosa obra cumbre del cine, «Caliente» de Dolores del Río y Pat O-Brien. Magistral y lujosa producción de mucha acción «La dama del cabaret» de Preston Foster. La preciosa comedia musical «Dizzy y Dazzy». Mañana: «Caliente» y «La daga florentina». Precios de costumbre en días festivos.

M.E.C.D. 2016

FELICES PASCUAS
Y UN PROSPERO AÑO
1936
LE DESEAN LOS PRODUCTOS
Nacional Navarrete
LOS AMIGOS DEL HOGAR

Un Orgullo de CUBA los productos
NACIONAL NAVARRETE
GRAN PREMIO en la EXPOSICION de SEVILLA

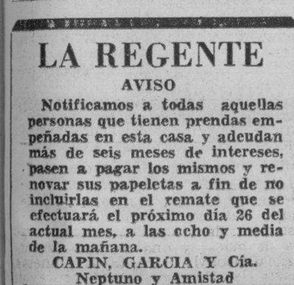

Grandes Facilidades de PAGO.

Todos Los Productos Cubo Sanitario
NACIONAL NAVARRETE
se Recomiendan por sí solos en todos los Hogares.
Fabricante: JOSE NAVARRETE.
Salón de Ventas y Fábrica:
MERCED 99 y 101
Telf: A-8702
ANUNCIOS CRUZ U-1203 VALDES

LA REGENTE
AVISO
Notificamos a todas aquellas personas que tienen prendas empeñadas en esta casa y adeudan más de seis meses de intereses, pasen a pagar los mismos y renovar sus papeletas a fin de no incluirlas en el remate que se efectuará el próximo día 26 del actual mes, a las ocho y media de la mañana.
CAPIN, GARCIA Y Cía.
Neptuno y Amistad

Lea ¡ALERTA! al mediodía y el AVANCE por la tarde

No permita
que sus canas anulen su atracción personal
Usted puede evitarlo usando un producto tan inofensivo e higiénico como la Loción "La Condesa".
El único producto en el mundo que devuelve de modo exacto al cabello canoso su color primitivo en pocos días, sin los inconvenientes de las tinturas que destruyen el pelo.
Extirpa la caspa. Su uso es muy agradable. Precio: $2.80.
De venta en las principales Tiendas y Farmacias

CRONICA HABANERA

BODAS DEL MES

LAURA BUXO-CANEL. — Una ceremonia nupcial, que revestirá gran brillantez, ha sido señalada para las nueve y media de la noche del próximo domingo día 29, en la Iglesia de Nuestra Señora del Carmen.

Es la novia, la bellísima señorita Laura Buxó-Canel, hija de la interesante señora Elisa Decurnex Vda. de Buxó-Canel y nieta de la inolvidable escritora Eva Canel, que por tantos años laboró en el DIARIO DE LA MARNNA».

Y el novio, el caballeroso joven Antonio M. Herrera y Vaillant, perteneciente a una conocida familia.

Serán padrinos, la señora Magdalena Vaillant de Herrera, madre del novio y el señor Alfonso Buxó-Canel, hermano de la novia.

Como testigos por ella firmarán: el General Matías Betancourt, los doctores Alejandro Herrera Arango, y Humberto Solís, el Lcdo. Santiago Anrich y Herrera y los señores Armando Rivero y Aquilino Entrialgo.

Y por el novio, el doctor José I. Rivero, Director del DIARIO DE LA MARINA, el doctor José A. Presno y los señores Manuel Fernández Gamoneda, Enrique Simón y Faustino Canel Menéndez.

La boda notarial se efectuará el día 27 ante el doctor Felipe Rivero y firmarán por la novia el doctor Gerardo Martínez Pedroso y los señores José Antonio Fabián, Arturo Herrera Vaillant y José Simón y Simón y por la novia los doctores José Ramón Villaverde y Jorge Blanco Ferrer y los señores Alberto Castillo y Alfredo Buxó-Canel.

EN EL CLUB JAIMANITAS.—En completa animación se desarrolló la fiesta del sábado en el Club Jaimanitas, la prestigiosa sociedad del Reparto Bitmore siempre tan favorecida por nuestros principales elementos.

Una fiesta de alicientes poderosísimos para la que vistió sus mejores galas el aristocrático club.

Dos reputadas orquestas, la de los Hermanos Castro y el Septeto «Sinsonte», tuvieron a su cargo la ejecución del programa bailable.

A media noche fué servido el buffet.

Este, se hallaba dispuesto en el bellísimo salón inglés, en grandes mesas.

Hasta bien entrada la madrugada duró esta fiesta, por cuyo extraordinario éxito debemos de felicitar a la Directiva del club que tan acertadamente preside el doctor Juan R. Arellano, así como al administrador señor Carlos B. Fischer que laboró con mucho entusiasmo por el mayor lucimiento de la misma.

Entre los parties pudimos anotar los siguientes:

El Presidente del Club, doctor Juan R. Arellano, con su bella esposa Lily Longa de Arellano, el señor Alberto G. Mendoza y señora Olga Klcers de Mendoza, el doctor Fernando G. Mendoza y señora Carlota de Zaldo de Mendoza. Los esposos Carlos Morales y María Teresa Collazo con sus invitados, Jorge Schueg y señora, Ramón Martínez Pedro y señora, el Conde y Condesa de Romero, Serafín Solís y señora y Segundo Casteleiro y señora.

En otra mesa se encontraban el doctor Gustavo García Montes y señora Celia María L. M. de García Montes, el doctor Jorge García Montes, y señora, Conchita Morales de García Montes, el doctor Frank García Montes y señora, Aída Escalona de García Montes, Tomás Terry y señora Herminia Saladrigas, las señoritas Teresa García Montes, Teresa Frías y Olga Faes, Hilda López Muñoz y Nena Saladrigas y los jóvenes Giberga y G. López Muñoz.

Los invitados de la señorita Sylvia Agüero eran el señor Humberto Olavarría y señora Carmen Valiente de Olavarría, el señor Adalberto Gómez del Campo y señora María Bacardí, del Gómez, del Campo y Louis G. Lewis.

En otra mesa el doctor Octavio Campos y señora Araceli Alvarez de Campos, señor Julio de Quesada y señora Isabel Rodríguez de Quesada.

Señor José Cadenas y señora Carmen Jiménez de Cadenas, señor Antonio Rangel y señora Margarita Alvarez de Rangel el señor Oscar Font y señora Nancy Boullosa de Font y Mr. and Mrs. A. V. Burns.

El señor Julio C. Ulloa, tenía como invitados su Excelencia el Ministro de China señor Chang con su esposa, la señorita H. Betancourt y el señor T. S. Wong, señorita Luz Monteagudo y Charles Pérez, señorita Maricusa Monteagudo y el señor M. Ulloa, las señoritas Silvia Fernández, Nice Montero y Julia France, y los señores Julio Tarafa y Silvio Hernández.

La señora Esther Alonso viuda de Varona con el doctor Raoul Sánche y señora Pina C. de Sánchez, Cuca F. Aguirre y Mr. R. Stevenson.

Los esposos Santiago Estévez y Nena Aguilera con sus invitados señor Orencio Nodarse y señora, Julián S. Aguilera y señora, Wilfredo Allén y señora Ricardo Castroverde, señorita Hilda Vilanova, Jorge Cancio y señorita Lolo Angulo, Hally Franca y señorita Marta Alvarez Tabío.

Los esposos Geo F. McDonald y María Antonia Mendoza, tenían como invitados al señor Pedro Pablo Mendive, la señora de Mendive y señorita Mendive, señorita María Luisa Mendoza y Carlos Angulo, señorita Loló Casteleiro, Rafael Fanjul y Rogelio Lasa.

Avelino Pérez, señorita Mona Pérez y Víctor García Rivero, señorita Hilda García y José Pérez, Pedro García Comensañes, Evelio Herrada, el doctor Armando García Comensañes y señora Graciela M de García Comensañes, el señor Manuel García Comensañes y señora Ofelia Vidal de García Comensañes, señorita Elena Comas y Evelio McDonald.

Mario Alvarez Argudín, señorita Gloria Rodríguez Franca, Luis del Peso y señorita Josefina Dardet.

Los esposos Jean Brandiere, Gustavo Colín Olivier, el señor Gordón Humbert y señora y señorita Germain Durruthy.

Vicente Pardo Castello y esposa con Mr. and Mrs Charles W. Monroe, el señor Frederick Mc Menemin con sus invitados Mr. and Mrs. Ralph C. Lees Mrs A. Strickland.

En la mesa de los esposos Ralph G. Malone se encontraban Mr and Mrs. A. H. Alatón, Mr. y Mrs Lucius H. Tippett, Mr. and Mrs Henry Coleman, Mrs B. M. Wodley, Mrs B. R. Wodley.

Oswaldo Medina con la señora Dulce María Ituarte, doctor José tave Colín Olivier, el señor Gordon Medina y señora.

El señor Francisco Mestre Jr. con Silvia Maceo, Marta Mestre, Mida Mestre y Mr Brown.

Oswaldo Montero con Tina Baroni Joaquín Gumá, señora de Baroni y el señor Marader.

En otra mesa se encontraban Fernando Mendoza Jr. Margarita La Guardia, Alberto Mendoza Jr. Sylvia Beale, Carlos Mendoza, Margot Toñarelly, Raúl Portela, Marta de Arcos Roberto Arellano y Sylvia Puyals.

Los invitados del señor A. Westerduin eran el señor D. R. Brown y señora,.

Sr. A. W. Henderson y señora, señor A. J. Mulder y señora, el doctor H. J. Tschopp y señora, la señora R. A. Brower, señorita D. Wyllie, el señor A. Poliakokff y el doctor F. Spaenhauer, señorita Butcher y el señor N. Doy.

El señor Lightly Simpson tenía como invitados la familia de J. R. Stewart, los esposos E. S. Chawford, el señor W. T. Alexander y señora, señor L. F. Estrada y señora, el señor D.D. Edgar y señora, los esposos L. S. Rosenthal, el señor Lawrence B. Ross y señora Frederick Snare.

Sr. F. K. Stockelberg, y señora con Mr. and Mrs. T. B. Williamson y Mr and Mrs. Roy Waterman.

Los esposos Luis Toñarelly y Margot Espinosa, con el señor Julio de Arcos y señora Inés Romero, Mr. and Mrs H. H. Thompson con Mr. and Mrs L. Hodge.

Jasper D. Rapoport con Mr and Mrs. H. E. Mc Farland, señorita E. Riera y los esposos D. Brandon.. Mr. and Mrs. E. F. Munn con Mr. and Mrs. C. F. Durgin.

Mr. and Mrs. Anthony A. Herschmann con Mr. and Mrs. Wm G. Fender.

Mr. and Mrs. O. J. Fischer, Mr. and Mrs. Conner, Mr and Mrs. Sam Bargh,.

Mr. and Mrs. Clynton Smith, Mr. and Mrs. W. T. Heagney, Perry Odell y señoritas Peggy Finlay, Ann Finlay, N. Masbie y Juan Finlay, señor Magartle,.

Perry E. Clark con la señorita B Benson, Gilbert Gaskell y Miss Mercedes Platt.

El señor Juan Miguel Casanova y señora Grace M. de Casanova con Mrs. Grace MacIntyre.

El señor Harry Berry tenía como invitados a Mr. and Mrs Jan Macintosh, Mr and Mrs R. T. W Hill, Mis Mr. and Mrs. R. T. W. Hill, Miss Elizabeth Freeman y P. E Eaton.

Mr and Mrs Hugo Hartenstein con Mr and Mrs F. JJ. Kessler.

En otra mesa las señoritas María Macías, Liliam Gómez Mena. Betty Pardo y Mario y JulioJ Arellano.

Víctor Batista y señora, Miguel A. Suárez y señora, y los señores Julio Batista y H. Craig Sutton.

LA SEÑORA DE ARANGO

Traemos hoy a nuestra sección el retrato de la gentil dama Pilar Mariño, esposa del señor Francisco Arango, Administrador de la Zona Fiscal de Oriente.

Reciba nuestro saludo.

(Continúa en la página DIEZ)

Lea ¡ALERTA! al mediodía y el AVANCE por la tarde

LOCERIA
LA AMERICA
TELEFONO M-9403.

VAJILLAS SEMI PORCELANA INGLESA.

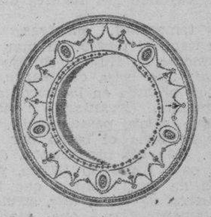

MODELO SULTANA
CON 64 PIEZAS, $15.00

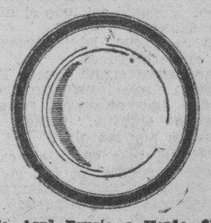

Franja Azul Prusia o Verde, $16.00.
Franja Azul Pastel o Rosa, $17.00

Todas las vajillas constan de:
12 Platos llanos.
6 " hondos.
6 " postre
6 " mantequilla.
1 Sopera.
1 Fuente llana 9
1 idem idem 11.
1 idem honda.
1 Ensaladera.
1 Concha entremés.
1 Cafetera.
1 Lechera.
1 Azucarera.
1 Mantequillera.
6 Tazas para café.
6 idem idem leche.
12 platos para las tazas.
64 Piezas

Otros modelos con las mismas piezas, $12.00.

Envíos al interior, flete por cuenta del cliente.

Compañía de Carbones Pelleyá
S. A.
Almacenistas de Carbón Mineral y Vegetal
FABRICA Y ATARES. MUELLE RINCON DE MELONES
HABANA

DESEAMOS A TODOS NUESTROS CLIENTES Y AMIGOS, MUY FELICES PASCUAS Y UN PROSPERO AÑO NUEVO

M.E.C.D. 2016

TOSTADERO DE CAFE
EL ANTIGUO DE LA PUNTA
Fundado en 1870
Villanueva 16 y 18 Jesús del Monte
TELEFONO X-2147

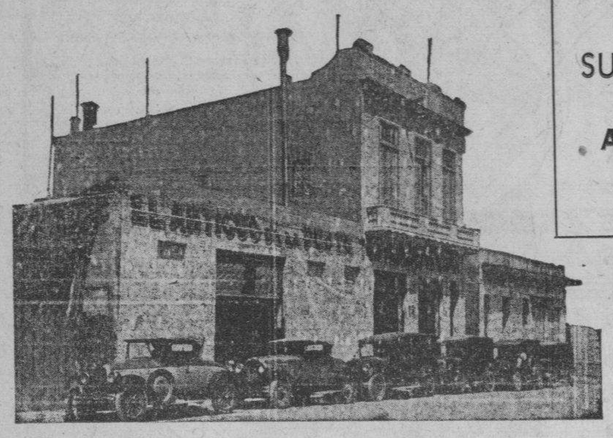

Nos complacemos en expresarles nuestro más sincero agradecimiento por los favores que nos han dispensado en el año que termina y hacemos fertermina y hacemos fercidad y éxitos en las presentes Pascuas y próximo AÑO.
1935-1936
SUAREZ Y DIAZ
Tostadero de Café
ANTIGUO de LA PUNTA
Habana.

EL CUENTO DE HOY

R I V A L E S

Por PALUEL MARMONT

LA puerta del tugurio se abrió repentinamente. Una ventolera arrasó los afiches del muro. Penetró un hombre.

—Buenos días a todos—dijo mirando a todas partes.

Era Juan el Escorpión. Se dirigió hacia la carpeta, que daba frente a la entrada y a la sala; pero, de repente, al darse cuenta de la presencia de Quirino, acodado sobre una mesa, pareció temblar. Avanzó hacia el, y tomó sitio a su lado. Pero no se cruzaron palabra, lo que dejó tan frescos a los demás pescadores, incluyendo a los que sabían que Quirino y Juan el Escorpión embarcaban al día siguiente en el mismo barco.

Una rivalidad tenaz y sorda separa a los dos hombres, desde la última temporada de pesca, a causa de un lío que existía entre los dos. Un lío de mujeres, desde luego.

La amiga de Quirino, Marcela, había pasado a ser la amiga de Juan el Escorpión. Nadie podría asegurar si cedió la moza al interés o a un capricho, si había acogido las propsiciones del rival por las largueza que las hijas del puerto estaban acostumbradas a observar, o si había sido atraída sin resistencia por la juventud ardiente y blonda de Juan el Escorpión, de risa clara y dientes estallantes de lujuria.

Quirino, por su parte, nada había investigado; pensaba que era Juan el Escorpión el que le había robado a Marcela; y había declarado en voz bien alta que sabía bien, cómo arreglar aquel asunto.

Una noche faltó poco para que se arreglara. Como salieran casi juntos de un café, Quirino y Juan se hallaron frente a frente en la sombra de un callejón estrecho. Caía una lluvia fina, dispersando a la gente, cuyas luces de faroles señalaban los sitios de la ruta. Inmóviles, sin dejar de mirarse a las manos, estuviéronse largo rato observándose, como dos gatos malignos.

Después, juntos, como dos piezas de una máquina bien articulada, sacaron las manos de sus bolsillos, reluciendo en la oscuridad de la lluvia, dos relámpagos de acero de hojas bien afiladas.

Sin decir una palabra, se batieron. Juan el Escorpión había recibido un tajo en la oreja, y Quirino un rasguño bastante profundo a lo largo de un brazo.

. . . . . .

Y he aquí que la casualidad de sus ocupaciones marinas les hacía ponerse frente a frente, al ir a trabajar en una goleta preparada para la pesca de altura.

Después de treinta y tres días de vacaciones, no se habían dirigido la palabra. Así discurrieron a bordo del barco, sin mirarse siquiera.

Una noche, con ocasión de estar enrrollando las velas debido a un viento grueso, se hallaron juntos en cubierta, cerca del palo mayor. Sin decirse una palabra, rodaron por los suelos, cayendo por lugares diferentes.

La tempestad, mientras, había acrecentado el oleaje. El mar tomó súbitamente su flujo y reflujo apasionado; una brisa cambiante, irregular, se prendía en los cordajes del «Margarita», levantando enormes olas que caían pesadamente. Una bruma envolvía el barco por todas partes. Una ola monstruosa, de repente, cayó sobre un flanco, y una tromba de agua pareció que iba a dar cuenta de él. A ésta siguió inmediatamente otra, que atacó el puente. El palo de mesana gimió breves momentos, y luego cayó pesadamente tal si lo hubieran descolgado. Y siguió así todo el día sobre la cubierta.

Toda la noche, la tempestad se cernió sobre el buque.

Al amanecer siguió igual. De la tripulación sólo quedaban cinco hombres. Los dieciocho restantes, incluyendo Quirino, habían sido arrebatados por las olas.

Por fin el mar entró en calma; pero aún menudeaban las olas de cierta altura y fuerza, balanceando peligrosamente al «Margarita», que seguía dislocado, una forma grande y negra que se llenaba de agua mientras tanto por dos grandes boquetes que le había abierto la tempestad.

Una ola que surgió por babor, atrapó a Juan el Escorpión, que atravesó el puente y desapareció por estribor. Fué la última de la tempestad.

Buen marino y resistente, había rechazado resguardarse y se dejó arrastrar materialmente a la ola, y braceó con todas sus fuerzas. Observó un lugar que le pareció bueno para asirse. Era un trozo del bauprés. En el momento en que iba a agarrarse a él, distinguió a Quirino.

Seguramente estaba allí desde la noche anterior. Estaba agarrado por una sola mano crispada. Con el otro brazo, que pendía en el agua, describía un gesto vago. Llevaba sus ojos cerrados. Fijándose bien observó que el agua se coloreaba: debería estar herido.

Juan el Escorpión lo llamó. El otro, haciendo grandes esfuerzos, levantó la cabeza y habiéndole reconocido, le sonrió. Juan el Escorpión sonrió a la vez, con risa medio salvaje satisfecha. De repente, una sombra se balanceó. Era el buque que se inclinaba. Lentamente era engullido por el mar. Parecía enorme y amenazante, alargado así en el agua, paralelo a su sombra.

Después, de repente, tal en un espasmo, el «Margarita» volvió a flotar. Y al mismo tiempo el trozo del bauprés, tal si le hubiera faltado de repente su base marina, se hundió también, arrastrando a los dos enemigos.

VARIAS PERSONAS DUDAN DE QUE FUESE CASUAL LA MUERTE DE THELMA TODD

LOS ANGELES, diciembre 24. AP. Ayer declararon treinta personas ante el Gran Jurado encargado del sumario por la muerte de Thelma Todd, habiendo quienes consideran que la muerte de la actriz de los ojos azules no fué ocasionada por un hecho fortuito, sino premeditado. Algunos han llegado a llamar al caso, «el asesinato por monóxico de carbón», conceptuando que la cantidad de ese gas que había en el interior del carruaje era excesiva para producirse por combustión espontánea.

Se esperan los testimonios de Pasquale di Cicco, marido divorciado de la bella, antes de emitir un fallo.

Doce personas perecieron en el accidente ocurrido a un autobús en Virginia

HOPEWELL, Virginia, diciembre 24. (AP).—La Policía creía esta noche haber identificado a las doce víctimas del accidente ocurrido ayer a un autobús en esta ciudad, así como que es casi segura la identificación de las dos restantes.

Las catorce personas en cuestión hallaron la muerte cuando el autobús en que viajaban cayó en el río Appomattox la madrugada del domingo.

CRONICA HABANERA

CARMELINA GARCIA RIVERO

PETICION DE MANO.—Carmelina García Rivero, bella y graciosa señorita, ha sido pedida en matrimonio para el apuesto joven Hugo Rodríguez Rodríguez.

La petición fué hecha a los padres de ella, los esposos Vicente García Fernández y Carmen Rivero, por los padres del novio, el doctor Luis M. Rodríguez de Cárdenas y su esposa Concepción Rodríguez.

La boda no se hará esperar. Felicidades.

EN LA LEGACION DE CHILE.—El domingo, en horas de la noche, se celebró una lucida y animada fiesta en la Legación de Chile.

Ofrecida fué por el Excmo. Señor Emilio Edwards Bello, Ministro de aquel país y por su bella y elegante esposa Rebeca Sanfuentes.

Aunque revistió carácter íntimo dicha fiesta se desarrolló en la más completa animación y alegría.

Se improvisaron varios mesas de bridge y pocker.

Y se bailó, hasta hora avanzada, con la Orquesta Don Raymat, que fué muy aplaudida.

Citaremos los asistentes:

El Ministro de Italia, Excmo. Señor Nicola Nob Macario y señora de Macario.

El Ministro de Bélgica, Excmo. Señor George Stadler y señora Ida Herrera.

El Ministro de Santo Domingo, Excmo. Señor Roberto Despradel y señora Isabel Hernández.

El Ministro de la Gran Bretaña, Excmo. Señor Thomas Snow.

El Ministro del Brasil, Excmo. Señor Carlos de Rosting Lisboa.

El Encargado de Negocios del Perú, Excmo. Señor González Ulloa y señora Mary C. de Ulloa.

El Encargado de Negocios de la Argentina, Excmo. Señor Luis Luti y señora Crucita Maytorena.

El Vicecónsul de México, señor Jorge Navarro y señora Pina Ruiz.

Sigue la relación con un grupo de conocidos matrimcnios.

Juan A. Lliteras y Hemelina López Muñoz, Perico Arango y Susanita de Cárdenas, Henry Senior y Elsa Penso, Pepe Blanco Ortiz y Graciela Balaguer, Atilio León y Eva García, Mario Alfonso y Carmen Sánchez Galarraga, Salomón Maduro y Bibí de Lima, Eugenio Reyneri y Rosita Cadaval.

Eduardo Alfonso y Carmelina Guzmán.

Maurice Labarrere y Henriette Le Mat, Juan Gómez y Bibi Duplessis, Juan O-Naghten y Rita María Arango, Jorge García Montes y Conchita Morales, Elías Maduro y Graciela Párraga, Salvador Díaz Ossa y Adelina Sepúlveda, David Masnata y Aurora de Quesada.

Anita Sánchez Agramonte viuda de Longa y Mercedes Alvarez Flores de Rivera, las elegantes damas.

Las señoritas, María Luisa Araus, Luisa Carlota Párraga, Leila León y Ena Senior, tan interesante.

Y un grupito encantador presidido por la señorita de la casa, la lindísima Ana María Edwards, que formaban Conchita y Lydia Menocal, Rosa María de Zaldo, Elisa Molamphy, Gloria y Josefina Loredo, Adriana Maduro, Inés María Blanco Balaguer, Cristina Kindelán y su hermana tan graciosa María Kindelán.

Entre los caballeros:

Miguel Espeliús, Secretario de la Embajada Española; Manuel González, Secretario de la Embajada Mexicana; Charles Warner, Secretario de la Embajada Americana y el Agregado de dicha Embajada Walter J. Donnelly; Edgar Fraga, Secretario de la Legación del Brasil; Guillermo de Gazitúa, Cónsul de Chile.

Chepin Barraqué, Alfredo Zayas, y el doctor Luis Moas, agregado al Protocolo de la Secretaría de Estado.

Nuestro querido compañero Pablo Alvarez de Cañas.

Y los jóvenes Ricardo Suárez, Roberto Maduro, Willy Zaldo, Vicente Díaz, Pancho Miranda, Tete Rionda, Luis Menocal jr., Mathew Molamphy, Enrique Carrillo y Harry Fanjul.

Patricio Estévez.

Y esta cronista.

Durante toda la noche mantuvóse abierto en el lujoso comedor de aquella residencia un espléndido buffet super, que se hallaba dispuesto en elegante mesa decorada por una linda corbeille de flores.

UN LINDO NACIMIENTO.—En el salón de exposición de la «Casa Trías», el elegante jardín de la calle 12, entre 21 y 23, en el Vedado, se admira desde ayer un hermoso Nacimiento.

Algo precioso, del mejor gusto, levantado por el Reverendo Padre Luis Gaja, de los Escolapios de San Rafael, que es un verdadero artista y un especializado en trabajos de esta naturaleza.

No falta un solo detalle en el lindo Nacimiento.

Hecho todo de acuerdo con la tradición cristiana.

La gerencia de la «Casa Trías» invita muy especialmente a su distinguida clientela y a la sociedad habanera en general, a visitar durante estos días tan bella obra de arte.

Permanecerá abierto al público durante las horas hábiles del día y por la noche hasta las diez.

EN EL DIA DE PASCUAS.—Flores preciosas para las felicitaciones del día.

Las tiene «El Clavel», el renombrado jardín de los hermanos, en Marianao, siempre atento a ofrecer el mejor servicio a su numerosísima y distinguida clientela.

Son orquídeas, gladiolos, calas, azucenas de colores, dalias, «sweet peas», etc., que saldrán de «El Clavel» en cestos cajas, ramos, «corsages», y centros de mesa preparados con el proverbial buen gusto de aquellos floristas maestros.

Nuestras familias, que practican la tradición de la felicitación pascual, han hecho a «El Clavel» infinidad de pedidos.

NATALICIO. — Celebra su natalicio en la fecha de hoy la bella señorita Aida Menéndez, prometida del señor Aurelio Masiques.

La señorita Menéndez recibirá de cinco a ocho p. m. a sus amigas íntimas.

Felicidades.

Constantino González
y Compañía S. en C.
Escogedores, Almacenistas
y Exportadores de Tabaco en Rama
PADRE VARELA 120
HABANA

Enviamos por este medio un saludo cordial a todos nuestros amigos y clientes como una expresión de gratitud por los favores que nos dispensaron durante el año de 1935.

Y al propio tiempo deseamos hacer constar nuestros fervientes deseos de que la felicidad y la prosperidad les sonrían en el año de 1936.

DE DIAS.—El Lcdo. Gregorio de Llano, Presidente de la Sala de lo Criminal del Tribunal Supremo y caballero que disfruta de bien ganadas simpatías, está de días hoy.

Léguele con estas líneas un saludo, con nuestros votos por su felicidad.

(Continúa en la página ONCE)

RADIOTEATRO IDEAS PAZOS

BLANCA SAINZ
PIANISTA Y CONCERTISTA

ALEJANDRO GARRIDO
DIRECTOR DEL CUADRO DE COMEDIAS

R. PAZOS
DIRECTOR PROPIETARIO

TENOR MEDRANO
DIRECTOR ARTISTICO

CARIDAD CASTILLO
PRIMERA ACTRIZ

EDUARDO CASADO
ACTOR

¡Felices, muy felices y alegres Pascuas!

La Oficina de Publicidad *Ideas Pazos*, propietaria del *Radioteatro Ideas Pazos*, saluda por este medio a todos los comerciantes e industriales con los que mantiene las más cordiales relaciones desde hace largos años; a sus simpatizadores y amigos y a las infinitas personas que todos los días a las nueve de la noche, del uno al otro extremo de la República, estrechan espiritualmente nuestras manos al sintonizarse con el *Radioteatro Ideas Pazos*, evocador del inolvidable y siempre bien recordado Teatro Albisu.

Oficinas: Amargura 56.-Teléfono A-0364.-Habana

EVA VAZQUEZ
ACTRIZ

ROSA BLANCH
CARACTERISTICA

ALBERTO MARQUEZ
BARITONO

ROBERTO ONDINA
DIRECTOR DE LA ORQUESTA

ANTONIO RODRIGO
ACTOR

CUCA VAZQUEZ
ACTRIZ

YOLANDA FRANCO
SOPRANO

GASPAR AGUERO
AUTOR DE LAS INSTRUMENTACIONES

PANCHITO NAYA
TENOR

PACO SALAS
TENOR COMICO

ANGELITA MENDEZ
ACTRIZ

BERNARDO VEGA
ANUNCIADOR OFICIAL

ESTACION
C.M.Q

El Radioteatro "Ideas Pazos" no trabaja por amor al arte, pero pone amor y arte en su labor.

M.E.C.D. 2016

LA CENTRAL FOSFORERA

ACEBO Y Cía

DESEAN A TODOS SUS CLIENTES Y AMIGOS MUY FELICES PASCUAS Y PROSPERO AÑO 1936

Trece mineros perecieron ahogados cuando iban a sus casas a pasar las Pascuas

GEORGETOWN, Guayana Inglesa, diciembre 24. (AP.)—El regreso a sus hogares para pasar la Navidad, con oro procedentes de los campos mineros de la Guayana Inglesa, se convirtió ayer en una tragedia para treinta mineros, trece de los cuales perecieron ahogados cuando la lancha en que viajaban se volcó en una de las traicioneras cascadas del río Esequebo.

La noticia del desastre llegó a esta capital, informando que los dieciocho supervivientes, entre ellos el capitán de la pequeña embarcación, ganaron a nado la orilla, pero perdieron la mayor parte del oro que traían y se encuentran virtualmente en la miseria, esperando en una aldea aislada a que se les faciliten medios de transporte.

LIQUIDACION de PATINES WINCHESTER y UNION, doble hilera de municiones, la ultima creación.

Véalos, muy baratos.

Ferretería "OLAVARRIETA"

Neptuno 106, entre Campanario y Perseverancia, A-9480

LA LLAVE

Tintorería "EL ROBLE"

TRABAJO PERFECTO

Felicita a toda su clientela y amigos deseándoles unas felices Pascuas y próspero año de 1936.

Real 153 Telf. FO-7968 Marianao

PERSONAS BENEFICIADAS POR LA MATERNIDAD DE LA HABANA, EN $25.00

Celebró sesión ayer la Junta Administrativa de la Caja de Maternidad, que radica en la Secretaría del Trabajo, acordando conceder el donativo de 25 pesos que establece el artículo 14 del decreto ley 781, a los siguientes personas:

Bernardo Cintes Comila, de la fábrica de calzado A Sintés; Juan Delgado Lorenzo, de la New York and Cuba Mail St Co; Antonio Rodríguez Paz, de la empresa Naviera de Cuba; Vicente Cotera, de la Munson Line; Oscar Rodríguez González, de la Compañía Cubana de Electricidad; Enrique González González, de la carpintería de Pedraga; Fausto Blanco Vázquez de la agencia de pompas fúnebres de Bernardo García Granados; Felipe Ravelo González, de la Compañía Marítima Cubana S. A., Amador Cuyar Prieto, de la Havana Electric Railways Co; Julio Andrés Marrero, de la fábrica de dulces Suárez, Ramos y Compañía; Arturo Munder Barrio de la fábrica de Skarnobrik y Co., Calixto Scull, de la fábrica de tabacos Belinda; Antonio Rodríguez Rodríguez, de la herrería de Crespo; Juan Díaz Fuentes, de la United F. Co., Justo Hernández de la Railways Empresa Agency; Juan Morales Sotolongo, de J. Vale y Hermanos; José Soto y Domínguez, de Cueto y Co., fábrica de calzado; Manuel de J. Brioso , de los Ferrocarriles Unidos de la Habana; Enrique Pérez Caballero, de la Compañía Cubana e Int. de Expreso y Transporte; Carlos Rabasa, de Seane y Hernández, José Rodríguez Muñoz, del National City Bank, José Martínez Roger, de Molina y Compañía; y Manuel García, de Crusellas y Compañía.

Se interesa de las beneficiarias, esposas o compañeras de esos obreros, se presenten en las oficinas de la Junta de Maternidad, para suscribir los comprobantes de pago.

CRONICA HABANERA

LA NOVIA DEL SABADO

ROSARIO CAMACHO.—Ya ha sido fijada la fecha de la boda de la bella y gentilísima señorita Rosarito Camacho y León, con el culto y talentoso doctor Angel Fernando Golderos, médico cirujano del Hospital Policlínico de New York.

Se celebrará esa boda el sábado próximo.

A las seis y media de la tarde.

Tendrá lugar en la residencia del doctor Tomás Felipe Camacho, el prestigioso letrado, y de su distinguida esposa Pilar León, padres de la novia.

Y revestirá carácter de completa intimidad.

Han sido designados padrinos, el doctor Felipe Camacho y la gentil dama Benita Santamarina de De Beche.

EN EL CASINO DE LA PLAYA.—Fiesta esplendorosa la de anoche en el Casino de la Playa, que culminó en un señalado acontecimiento social.

Como se esperaba, las principales familias de la alta sociedad habanera, las más distinguidas personalidades del cuerpo diplomático y los miembros más preeminentes de la colonia norteamericana, se dieron cita anoche, en los bellísimos salones del elegante night club.

Fué celebrada allí la Nochebuena en medio de la mayor alegría y entusiasmo.

En todos los partes se advertía una animación indescriptible.

Fueron distribuidos entre los concurrentes toda clase de pitos, matracas, cornetas, gorros, etc., que contribuyeron a aumentar el júbilo reinante.

El menú, espléndido, mereció las alabanzas de la concurrencia.

Y el show fué muy aplaudido, tomando parte en él la bellísima bailarina norteamericana Mona Leslie, la cantante cubana Rita Montaner, la pareja de rumba Yolanda y Pirulí y la bailarina Sally Hyders.

Los hermanos Castro, el celebrado conjunto, se lució en la interpretación del programa bailable, alternando con ellos el reputado sexteto «Cauto».

Imposible sería ofrecer hoy la reseña de la concurrencia.

La prometemos para mañana.

DISTINGUIDOS VISITANTES.—Por la vía de la Florida llegaron días pasados el Coronel Walter B. Mendes, director ejecutivo de la Florida Military Academy, el gran colegio de St. Petersburg, en unión de su distinguida esposa y del señor William L. Mendels y señora.

Permanecerán los días de pascuas en la hermosa finca «Cayo la Rosa» propiedad del Sr. Hedges, unido por estrechos lazos de parentesco al Coronel Mendels.

Les deseamos una grata estancia.

MERCEDES ARGUELLES.—Una de las primeras bodas del selecto capítulo nupcial de enero será la de la bella y distinguida señorita Mercedes Argüelles y Muñiz con el simpático y caballeroso joven José Ramón Alvarez.

Boda de alto rango que está señalada para el día 4 a las nueve y media de la noche, en la iglesia de San Juan de Letrán.

Por las relaciones de los novios—que pertenecen a distinguidas familias de esta sociedad—dicha ceremonia resultará un lucido acontecimiento.

En próximas notas ofreceremos los padrinos y testigos.

BRIDGE PARTY.—La gentilísima dama Nena Nodarse de Beltrán, el lunes por la tarde ofreció un bridge party en su elegante residencia del Reparto Miramar, en honor de Mercedes Alvarez Flores, la bella señora de Rivera, que se encuentra de temporada entre nosotros.

Se formaron varias mesas jugándose con gran animación hasta bien entrada la noche.

A las ocho fué servido un exquisito buffet supper.

Entre las señoras que allí se encontraban, además de la amable anfitriona y su homenajeada, citaremos las siguientes.

Hemelina López Muñoz de Lliteras, Rosita Cadaval de Rayneri, Cheíta Tagle de Alfonso, Nina Reyna de Ariosa, Nena Valle de Palicio, Generosa Santamarina de Roces.

Gloria Mayoz de Barraqué.

Celia Calyo de Martínez, Anita Perkins viuda de Rafecas, Bibi Duplessis de Gómez, Nena Mestre de Mena, Mimí Nodarse viuda de Junco, Alicia Herrera y la señorita Lolita de Varona.

Entre los caballeros, en primer término, Luis Beltrán, el amable dueño de la casa.

Dr. Juan A. Lliteras, doctor Joaquín María Barraqué, Tony Martínez, Guillermo Mena, Peter Morales, Fausto Alfonso, Eugenio Rayneri, y Juan Agustín Gómez.

Los esposos Beltrán-Nodarse, con su habitual cortesía se deshicieron en atenciones para con sus invitados.

LOS QUE LLEGAN.—A bordo del vapor «Siboney» llegaron ayer en horas de la mañana, los jóvenes esposos Bob D. Roosen y Sylvia Sorzano, cuyo matrimonio se verificó en New York, en fecha no lejana.

Vienen los simpáticos recién casados a pasar las pascuas con sus familiares, pues la señora de Roosen está emparentada, con miembros muy prestigiosos de la sociedad habanera.

Reciban nuestra bienvenida.

MADAME LOUISE OLIVIER.—La elegante cousetiere.

Viene su nombre a nuestra crónica, relacionado con una noticia de interés para las damas.

En su saloncito de Prado 22 y 24, tiene a la vista del público las últimas confecciones femeninas para conservar la nueva línea que dicta la moda.

Confecciones en las que se ha hecho una especialidad al través de largos años de incesante labor.

Madame Louise Olivier, tan conocida de nuestros principales elementos, atiende a todos con su proverbial cortesía.

(Continúa en la página TRECE)

Nueva fórmula médica

PARA LA PROTECCION DE LOS OJOS Y CONTRA SUS INFLAMACIONES

GOTAS PARA LOS OJOS OPTYRE

ANTISEPTICAS
ASTRINGENTES
DESCONGESTIVAS
(sin tóxicos)
utilizables diariamente sin riesgo de irritación.

CONTRA LOS EFECTOS NOCIVOS de los vientos calientes, polvos microbianos, luz intensa, etc.

Conjuntivitis simples, Pequeñas lesiones de la córnea, Inflamaciones de los párpados, etc.

De venta en todas las farmacias.

LABORATORIOS P. FAMEL, 16 al 22, RUE DES ORTEAUX, PARIS

FELICES PASCUAS y un venturoso Año de 1936 les deseamos a nuestros clientes y amigos...

Perfumería - "DRIALYS" - Alonso y Arenas

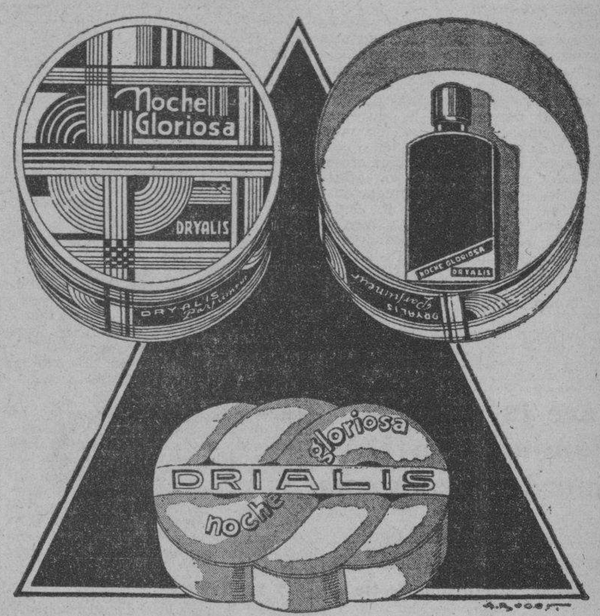

El regalo es perdurable: obsequie Jabones, Polvos y Esencias prefiera esta marca NOCHE GLORIOSA ---- de DRIALYS ----

TRINIDAD Y HNO.

DESEAN A SUS NUMEROSOS AMIGOS, CLIENTES Y FAVORECEDORES FELICES PASCUAS Y UN PROSPERO AÑO NUEVO

Cigarros TRINIDAD Y HNO.

PRUEBE Y COMPARE

M.E.C.D. 2016

La excursión eucarística organizada por la Orden Tercera, en Santa Clara, resultó un verdadero acontecimiento

En numerosos automóviles se trasladaron a la villa de Placetas. No se alteró el buen orden ni el entusiasmo un sólo momento. Todos los asistentes quedaron muy contentos

Como se esperaba resultó un verdadero acontecimiento, la bien organizada excursión eucarística que celebró con magnífico éxito la Venerable Orden Tercera de San Francisco, que hace largos años radica y trabaja con verdadero entusiasmo en la Iglesia Parroquial, donde tiene de director el estimado amigo nuestro y amable sacerdote Rvdo. P. Delfín Bóveda.

Con esta piadosa peregrinación se quiso conmemorar el centenario de la patrona de dicha Orden Santa Isabel de Hungría, fecha recordada universalmente y a la que se identificó plenamente los fervorosos terciarios de Santa Clara.

Fué verdadera propulsora y alma de esta iniciativa tan generalmente celebrada por los elementos católicos, la bondadosa y altruista dama de gran corazón, la distinguida señora Vicentica Artime de Fernández, que con la ayuda del directorio en pleno, y con la sigular cooperación personal del Padre Bóveda, se pudo llevar a cabo con suntuosidad admirable los cultos religiosos que precedieron a la excursión y que fueron efectuados con gran concurrencia en la propia Iglesia Parroquial.

Fué el domingo cuando se reunieron los cientos de excursionistas para trasladarse por la vía central, en más de quince ómnibus, a la alegre villa de Placetas, donde también radica, en la Parroquial, otra Orden de San Francisco.

Con una disciplina digna de los mejores elogios, bajo una perfecta organización de orden y acatamiento, los excursionistas fueron reuniéndose en los lugares respectivos para tomar sus ómnibus y en perfecta formación fueron por la carretera central rumbo a Placetas, en cuyo lugar, al llegar al puente, fueron cordialmente recibidos por numerosos caballeros católicos, Hijas de María Terciarios y damas congregaciones religiosas con el ilustre F. Pedro Aranguren a la cabeza. La bienvenida fué realmente conmovedora y plena de fraternidad. Efusiones y abrazos afectuosos se advirtieron en esta llegada triunfal, producto de una labor paciente y discreta.

Ya en la casa del Señor observamos lo pequeño que resultó la capacidad del edificio para albergar a los cientos de peregrinos, portando estandartes, insignias y demás demostraciones católicas. Inmediatamente comenzó el cura párroco de Placacetas, el dinámico y cultísimo Fr. Pedro Aranguren, a llevar a cabo, en presencia de aquel hermoso gentío de verdaderos solanos de Cristo Rey, la bendición de una artística imagen del Sagrado Corazón de Jesús, cuyo trabajo escultórico fué muy celebrado. Seguidamente ante el altar mayor, en cuyo centro se destacaba una gran cruz floral con la imagen de San Francisco al centro, el P. Aranguren procedió a distribuir el Pan de los Angeles a los cientos de excursionistas, comenzando con los Terciarios y terminando con numerosos fieles que tomaron parte en este trascendental banquete eucarístico.

Después comenzó la Misa Solemne, integrando el coro un personal eficiente, completo y estudioso figurando miembros del Orden de Remedios y distinguidas personas de la sociedad villaclareña que, con su voz y su aporte personal, contribuyeron a la mayor solemnidad del acto.

Al Evangelio ocupó la Cátedra de la Verdad el querido párroco Aranguren, quien con la sencillez de elocuencia habitual en él, dió la bienvenida a los visitantes a aquella Casa del Señor, pronunciando bellas y conmovedoras frases que a todos llenaron de legítima satisfacción; haciendo relación exacta y documentada del signidicado de aquella fecha centenaria y la causa por la cual la Orden de San Francisco escogió como patrona a Santa Isabel de Hungría tan reverenciada por los continentes. Las palabras pronunciadas por este leído escritor de «San Antonio» y «Cenit», de la Habana y Santa Clara, respectivamente, merecieron las congratulaciones expresivas de sus oyentes, que reconocieron en él, en esta feliz oportunidad, toda la vasta cultura y todo el talento de que está provisto el ilustrado fraile tan estimado ya por los placeteños.

Y después de oir la Santa Misa, de cuyo acto se guarda imborrables recuerdos por la gratísima impresión recibida por todos, los excursionistas se trasladaron a un café local, igualmente adornado con gusto, donde todos consumieron un sabroso desayuno espléndidamente servido.

Ya cerca de las once y media los peregrinos retornaron a la ciudad de Marta profundamente satisfechos de haber realizado un hermoso acto público de sus creencias sin aquella terrible frase: «del que dirán», llevando grabado en sus corazones toda las inefables dulzuras de un día grandioso y memorable, contribuyendo así a levantar y a intensificar los sentimientos de nuestros mayores.

Y así, lectores, terminó esta bien recordada excursión eucarística, llevada a feliz término por obra y gracia del dinamismo y de la actividad asombrosa y singular de la piadosa señora Artime de Fernández, para quien enviamos nuestras mejores felicitaciones, haciéndola extensiva a sus colaboradores de Directiva, así como también a su director, al servicial y consecuente Padre Delfín Bóveda, que en el coro, en Placetas, nos dejó oir su voz para reforzar el personal coral que tantas alabanzas recibió.

Finalmente, enviamos nuestras felicitaciones y nuestra pública gratitud al Rvdo. P. Pedro Aranguren, a los que con él prestaron señalados servicios, rindiendo los honores de cortesía y de galantería para con sus hermanos los terciarios visitantes, para quienes usaron toda clase de atenciones que mucho agradecieron muy de veras.

Para todos nuestras efusivas felicitaciones y nuestros mejores deseos de que la Orden Franciscana prosiga, como hasta aquí, obteniendo laudables frutos de en beneficio de la buena enseñanza y de la buena disciplina religiosa.

C. Rodríguez de la CRUZ.

Hace la "Alianza Feminista" util y meritoria campaña

Victoria de las Tunas rinde justo tributo de estimación a dicha meritísima sociedad

RETORNO AL HOGAR.—De regreso de la provincia matancera, se encuentra entre esta sociedad que la distingue y admira, la joven y elegante señora Argelia Zayas de Rodríguez, con sus niños queridísimos Rosario y Joaquín Rafael, encantos de ese hogar todo virtud y bondad. En el pintoresco pueblo de Los Arabos, han pasado unas semanas de vacaciones, en un hogar familiar muy apreciados. Su esposo, el caballeroso comerciante, señor Joaquín Rodríguez, propietario de la «Nueva Francia», se trasladó anticipadamente a Los Arabos, para acompañar a esta ciudad, a tan estimada familia.

Sean bienvenidos tan buenos amigos.

DE EMPORADA.—La distinguida dama, señora Angela Moragues de Colomer, esposa del correcto y caballeroso comerciante de esta plaza, señor Pedro Colomer ha partido para la capital en viaje de recreo. La acompaña una encantadora y gentil damita que es galardón y orgullo de nuestra buena sociedad: Chichita Fonseca Granados.

Grata estancia en la urbe capitalina les desea el cronista.

También se trasladó a la capital la joven y bella señora Sara Oliver Fonseca en viaje de placer.

Desea la crónista muy agradables los días que pase en la Habana.

AMIGOS QUE REGRESAN.—Me refiero al señor Joseíto González y señora Isabel Gutiérrez de González, que acompañados de sus queridísimos hijos Masito, han regresado de la capital, en la que sometieron a Masito a una delicada operación en la garganta, y de la que felizmente ha salido completamente bien.

Para tan estimados amigos, tiene el cronista un saludo cariñoso y una felicitación muy sincera.

«ALIANZA FEMENISTA.—Altruista en grado sumo, es la labor que rinde tan simpática institución. Para el día 20 del actual están señalados los exámenes en la Casa de las Aliancistas, en la que las alumnas previamente preparadas, demostrarán su capacidad, adquirida en la Academia de la «Alianza Feminista».

La Acamedia «Pitman» de la Habana ha nombrado al profesor señor Núñez de Gómez para dirigir los exámenes. Sufrirán examen las señoritas Elodia Remis, Haydee Hernández; Obdelina Báez; Zenaida Rodríguez; Manuela Carballo; Herlina Cutiño; Ana Amelia Parra; Elba Luisa Báez; Zoila Mantilla; Caridad Matamoroos y Mercedes Batista Cu[illegible]lo.

El presidente de la mencionada institución feminista, señorita Cecilia García González, está laborando activamente para el mayor éxito de estos exámenes. Mis plácemes a la directiva por su incansable labor en pro del mejoramiento y cultura de la mujer cubana.

NOTAS TEATRALES.—«Frontera del amor», por José Mojica; «Frágil como el cristal», por Kay Francis; «El monarca del aire», por Ritchard Barthelmes; «Sangre gitana»; «Nervios de Acero»; «La noche nupcial», por Gary Cooper y la monumental película hablada en castellano «El día que me quieras», por el malogrados Carlos Gardel, con los más próximos estrenos que la empresa Seifans Sigua y Cía., del teatro Capitolio de esta localidad, nos ofrecerá en la próxima semana. Como se ve, la empresa no descansa en dar buenas obras a sus asíduos favorecedores motivo por el cual estamos de plácemes y el teatro se ve noche tras noche repleto de público. El señor Generoso Seifans, Gerente de la empresa, con un sentido práctico ha sabido seleccionar los programas que la sociedad desea presenciar y unido esto a las dotes de amabilidad y galantería que adornan a dicho señor hace que el pueblo le preste su cooperación y el negocio marche viento en popa. Estas cualidades son las que necesitaba el público tunero y por carecer de ellas la anterior empresa tuvo que abandonar el negocio y ponerlo en manos más expertas y sobre todo en una persona de tacto exquisito que sabe tratar a sus asiduos como se merecen. Siga el señor Seifans la senda trazada, que serán muchos los lauros que coseche y algo más importante para el: las arcas llenas.

JOSE GARCIA.—De regreso para la capital, después de su recorrido por toda la isla, he tenido el gusto de saludar en ésta al estimado amigo señor José García, representante de la famosa casa manufacturera de películas «Paramount Films». Viene muy bien impresionado del negocio por el interior y satisfecho de la labor realizada, ya que lleva en cártera numerosos contratos celebrados con los más importantes teatro de la Repúblico.

Nuestro coliseo por no ser menos, ha celebrado un contrato adquiriendo con carácter de exclusividad, todo el material para 1936 en el que figuran obras de verdadero mérito y que causarán sensación entre nuestros cineastas que cada día son más numerosos. Felicito al amigo sinceramente como a los tuneros que tendrán oportunidad muy en breve de presenciar lo mejor que hoy se exhibe en todo el orbe.

Ricardo ARNALDO.
Corresponsal.

CABAIGUAN

SENTIDO DUELO.—Aún conservan las sociedades locales sus crespones de luto y se encuentran frescas en nuestras almas las dolorosas impresiones del trágico suceso ocurrido en la carretera el 11 de los corrientes, en el que perdieron sus vidas cinco miembros estimados de este pueblo.

Fueron ellos los hermanos Lolín y Ral Borges, el primero vicepresidente electo de la sociedad «El Progreso» y joven emprendedor que por su laboriosidad y constancia había alcanzado una fortuna regular. El segundo, muy joven aún cuando le sorprendió la muerte, apenas contaba quince años.

Crispín Jiménez y Enrique Cobo, ligados a los anteriores por fuertes laos de amistad.

Y Teodoro Rodrígue activo joven perteneciente a una antigua familia de esta localidad.

El sepelio de las víctimas fué una imponente manifestación a la que concurrieron más de dos mil personas, habiendo despedido el duelo los doctores Ferrer, Valledor y Fajardo.

Lleven pues, estas líneas mi expresión de condolencia a los atribulados familiares de los desaparecidos.

ANGELICA YANTA.—Se encuentra entre nosotros la bella y graciosa señorita Angélica Yantá, quien sufrió en días pasados una operación de apendicitis en el sanatorio de la «Colonia Española» de Cienfuegos.

Mi bienvenida para tan gentil damita.

Josefa REYES.
Cronista Social.

El "Conjunto" tiene muchas simpatías en la villa colombina

No se ha interrumpido aún el envío de obras para nutrir la biblioteca recién establecida

ANTONIO DE ARMAS.—Entre los candidatos a Representante que más posibilidades tiene de triunfo, está el señor Antonio de Armas, veterano de nuestra epopeya redentora y presidente del «Conjunto Nacional Democrático», en este término. Las diferencias habidas en el seno del Partido se han borrado, y todos lo ayudan decididamente con su voto preferencial, ya que en definitiva «con razón o sin ella, los suyos deben de ser los primeros».

Deben, pues, desaparecer odios y rencores y antes que al de fuera, ayudar al del patio, que con sus coterráneos sabe compartir éxitos y sinsabores.

El triunfo de Antonio de Armas, está asegurado y los colombinos se preparán para sacarlo electo en la próxima jordana comicial.

El «Conjunto Nacional Democrático», tiene asegurado su triunfo en el término Municipal de Colón.

El triunfo del «CND», es una realidad tangible en este término.

La unidad y cohesión de sus fuerzas, frente a tres partidos que van solos a la lucha en completa desorganización aseguran la lección del candidato municipal del «Conjunto», por una abrumadora mayoría de votos.

Los barrios de «Palmillas», «Jacán» y «Laguna Grande», están completamente ganados por el «Conjunto»; en «Agüica» y «Guareiras», las fuerzas están parejas y en los dos barrios del pueblo, decide la masa neutra, que se inclina a votar por el candidato del «Conjunto».

Si a ello se agrega que los tres barrios que tiene el «Conjunto», completamente asegurados, los ganará por gran mayoría, queda descartada toda posibilidad para los restantes partidos.

De antemano nos permitimos felicitar a los directores de esta organización a los que espera un triunfo ruidoso.

LA BIBLIOTECA PUBLICA.—Continúan recibiéndose obras para la creación de la Biblioteca pública, de la escuela de Artes y Oficios, por lo que trabajan incansablemente, el señor Alcalde Municipal, doctor Leopoldo Valdés Figueroa, y el señor Jenaro Núñez, director de dicho establecimiento docente.

EL CORRESPONSAL

La verbena que se prepara en 'Alava' ha de ser soberbia

Existen perspectivas de una serie de juegos de base ball que ha de llamar la atención

REGRESOS.—Se encuentran entre nosotros las simpáticas hermanitas Mercedes y Esther Gómez, después de haber pasado una larga temporada por el Central «Cunagua». Vienen con objeto de pasar las Navidades y tomar parte en los festivales de los días 21 y 22.

También tenemos el regreso de la distinguida dama, Nena Arias de García bastante restablecida de una pertinaz dolencia.

Reciban todas, mi afectuoso saludo.

MEJORADO. —Consignamos con gusto la nueva del mejoramiento del señor Rogelio Echandi, muy querido y estimado en el seno de nuestra sociedad.

Deséole un rápido restablerimiento.

ESTHER TARAJANO.—Bella temporadista, huésped de los esposos Callejas-Rabassa que partilipará de las delicias de la Gran Verbena tomando parte en el kiosko «Español», bajo la insignia de los alegres mantones.

Kiosko que se verá artístisamente derorado y roncurrido por las relaciones de sus dirigentes.

Con ellas se encontrará la Cronista.

DE LA VERBENA.—Pocos son los días que faltan para que tenga lugar la Gran Verbena que se efectuará en los jardines y salones de la sociedad «Liceo». Será indiscutiblemente el festival mejor organizado de cuantos se han celebrado hasta ahora, y que a juzgar por los preparativos que se vienen llevando a cabo, constituirá la sensasión de la temporada invernal de estos contornos.

Llegan a un millar los obsequios que la directiva ha recibido con destinos a la tómbola, que resultará uno de los números más destacados del gran acostecimiento.

La Verbena del «Alava» dejará recuerdos perdurables....

DEL BASE BALL.—Con el brillante juego celebrado el pasado domingo en los terrenos de Limonar entre aquél club y el nuestro, una vez más podemos asegurar que en su categoría, uno de los mejores teams baseboleros en la provincia matancera y posiblemente en el interior de la Isla es el «Alava Baseball Cub».

Frente a ua numerosa concurrencia, que apaudió constantemente el admirable trabajo desplegado por nuestros jugadores, obtuvo un bonito triunfo con la ontación de 8 por 4.

El manager García me ruega que por este medio dé a conocer los juegos que tiene señalados por haber recibido invitaciones de numerosas localidades.

Los anunciados son: el próximo domingo, la visita del club «Tinguaro»; para el día 23 se están haciendo todas las gestiones necesarias a fin de presentar al club «Hershey» triunfador en el Cameonato Nacional de Amateurs; el día 25 visitaremos al central «Tinguaro», y el día 27 para grabar aún más en la parte oriental el nombre del «Alava» se trasladará al central «Cunagua», acompañado de un grupo de fanáticos, celebrando cuatro juegos, uno doble el 28 y otro el 29.

Así es que, para el mes de enero aún no tenemos señalados juegos, y todos los clubs que deseen concertar alguno, ya pueden dirigirse al manacer García Jr.6 para que les proporcione su correspondiente turno.

Nina DIAZ.
Cronsita Social.

SOCIALES DEL CRISTO

BODA DEL GRARN MUNDO SOCIAL DEL CRISTO
Ana Luisa Bandera Cancino
Genunio Rodríguez Herrera

En la noche de ayer día quince, a las siete y media, se celebró la simpática boda de la enamorada parejita señorita Ana Luisa Bandera Cancino, con el correcto y pundoroso militar, Genunio Rodríguez Herrera, Cabo del Ejército Constitucional. Boda que tiene todas las simpatías de esta sociedad, porque la componen dos de sus miembros más distinguidos. La morada de la señora Catalina Cancino Vda. de Bandera estaba finamente adornada porque en ella tuvo efecto este acto fino y simpático. Primeramente unieron sus destinos Anita y Genunio delante del Reverendo Padre Rodríguez en la Iglesia Católica de este pueblo, salió la novia serena y triunfal del brazo del padrino de boda señor Zoilo Marinelle Vidaurreta, dueño de la rica finca Azucaun elegante traje confeccionado por rera Central Algodonal; ella vestía las manos artísticas de la señorita Evena Termes que puso todo su gusto y maestría, por el cual obtuvo la admiración de todos.

Después se llevó a efecto el acto civil que le suscribió el distinguido notario público de la Maya, doctor Rafael de las Torres Silva en sustitución del doctor José Medina Maceira por encontrarse este con licencia, asistido por el señor Carlos Marisy Ferrer. Testificaron este acto por ella, Zoilo Marinello y Rafael Rodríguez Chacón y por él, Teniente Valle, Juan Cabrera Polo y Armentino del Monte Hidalgo. Recibiendo mil felicitaciones de todos, destacándose más la de su querida madre: invadía los salones un sin número de simpáticas señoritas y señoras, notándose en todos los rostros la alegría que no desmayó un sólo momento, haciéndose dificil apuntar el nombre de todos los presentes, traigo a mi noto el nombre de las siguientes personas:

Señoras: Doña Catalina Cancino Vda. de Bandera, madre de la novia, Lucila Hernández de Ferguson Eugenia Oms de del Monte, Ana Luisa de Formoselle, Rosa Llevet de Chacón, Enriqueta Vidaurreta de Marinello; Josefa Vidaurreta de Marinello; Paquita Landa de VaVlle; Agustina Flores de Moya; Felicia Bandera de Santamaria; Carmen León de Cancino; Altagracia Castellanos de Herruitiner; Josefa Planos.

Señoritas: Ada Lilia Reyes, la simpatiquísima Ada Merba Socias Ana Paz; Georgina Enriques; Ana Luisa y Dulce María Valenzuela; Berta Socias; Silvia Chacón; Ofelia Fernández; Ana Teresa Pascual; Delia Díaz Dora Fernández; Flora Ortega; Nenita Rodríguez; las espirituales hermanas Lilia y Amelia González, la gentil Olga Maceira, Abigail y Raquel Cabrera; Cusa Valle; Matilde Revyes; Jeremía Chaveco; Blanca Chacón; Cetica Llovet; Carmen Enriques; Silvia Esther Arce, María Emma Termes; siempre fina y atenta, Graciela Chacón; señoritas Moya; Albertina Palacios; la virtuosa Cichi Avilleira; Aracelia Caballero, la espiritual Edel verdadero tipo parisién; Estela vena Termes, distinguida modista Durán, doctora Jacoba y Esmeralda Semaná, Blanca y Enriqueta Fatió, Cuca Fernández, Caridad Pou, Milagros y Esther Alvarez, Ana María Domínguez, Josefina Garcés, Emilia Planos, Ana Celia Prados Hilda Milán, Francisco Planos, las simpáticas hermanitas Ofelia y María Isabel Fernández, Georgina del Monte, que con su angelical figura daba a la fiesta más esplendor: Nidia Hermida, Eva y Emelina Planos.

RELACION DE LOS REGALOS DE BODA

El traje de boda, obsequio de la señora madre de la novia.

Una fina sortija de brillantes, re-

El vestido de torna boda, de tergaglo del novio.

ciopelo chifón, su hermano Ricardo.

Un par de zapatos torna boda, de qiel de alber, su hermano Qintín.

El velo de boda, y un par de zapatos finísimos, su hermano Pedro.

Dos cajas de champan, seis de cerveza, dos galones de ron, regalo del padrino.

Un chek, de mister Norcross y familia.

Otro chek de los empleados de la Cuban Mining.

Un juego de té, de los esposos Mr. y Mrs. Johns.

Dos finísimos vasos, señora Panchita Rivera.

Un precioso cubre cama, el establecimiento La India.

Dos figuras de plata para tocador, Emilia Termes Caballero.

Una linda motera, de las hermanas Fatjó.

Dos búcaros de cristal, señorita Albertina Palacios.

Unbucaro verde jal, señorita Cachita Pou.

Un precioso búcaro, señorita María Isabel Fernández.

El cake de boda, cuatro bandejas de dulces, de la casa La Delicia de Santiago de Cuba, cinco galones de Carta Bacardí, obsequio también de mister Norcress.

Una caja champán, señor Arsenio Nuñez Pérez.

El ramo de boda, señorita Evena Pérez.

El ramo de torna boda, Teniente Bernardo Sagué.

Un precosísimo Ciché, señorita Flora Díaz.

Un par de ligags señorita Evena Termes.

Un juego de copas finas, señora Trettrer y Hjurf.

Un juego de copitas, de Mr. Mrs Wood.

Un par de ligas finas, señorita Josefina Garcé.

Un estuche de perfumería, familia de Moya.

Otro frasco de perfume, María Levva de Crespo.

Un ramo de fflores, señora Josefa Soler.

Otro ramo de flores, Amado Leyva y esposa.

Un bouquet, señora del Teniente Valle.

Otro lindo bouquet, señoritas hermanas Enriques.

Fué finamente obsequiada toda la concurrencia con ffinos dulces y con el espumoso champán de la viuda de Clit Clet. Fué tan desbordante la alegría que reinaba que la juvventud no pudo por menos y solicitó de una estudiantina y pasamos a la residencia de los esposos del Monte Oms cedida pol estos galantemente y se hizo baile hasta la una de la madrugada.

El cronista les desea a los nuevos esposos una eterna luna de miel y un porvenir vventuroso.

Juan de Moya Floles ..
Corresponsal.

Los rotarios han ofrecido 2 actos de vulgarización

Ambas conferencias han sido muy interesantes. Hablaron Andrés Herrero y S. Anglada

DOS CONFERENCIAS ROTARIAS.—Recientemente se celebró otro acto cultural en el «Club Rotario» de esta ciudad, cumplimentando el programa de dicho club. Comenzó el seño Andrés Herrero, antiguo comerciante ya retirado de los negocios haciendo un relato de su vida desde su llegada a este hospitaliario país hasta tener una vida relativamente independiente. Hizo una minuciosa exposición de la ruda brega en el comercio al detalle y como consecuencia, las mil visicitudes porque atraviesa el pobre dependiente. Expuso como debe operar el comerciante, procediendo siempre licitamente en los negocios, para sostener su crédito. Pasó después a relatar su actuación como propietario, ajustándose a los consejos de sus abogados consultores, hombres de su absoluta confienza, evitando en lo posible los fracasos en el negocio. También explicó las peripecias del momento actual, para salir avante en los negocios.

Relató la historia de la aldea natal de sus días de escasez, al extremo de carecer de una escuela primaria donde aprender las primeras letras; pero, los hijos de aquella aldea, al regresar de América tomaron la iniciativa y por medio de una colecta entre los que estaban en buena posición, levantaron un fondo de 14 mil pesetas, construyendo un edificio donde se instaló la escuela para los niños de aquel lugar siendo colmados de bendiciones los generosos donantes por aquel pueblo agradecido. Fué muy felicitado el señor Herrero, quien demostró la nobleza de sus sentimientos y sinceridad al narrar aquellas páginas de su vida íntima.

El doctor Silvestre Anglada, empezó felicitando al señor Herrero por lo espontáneo de su discurso. Después desarrolló un tema sobre la fuerza de voluntad en el individuo y la firmeza en la fé, que nunca debe perderse, si se quiere lograr el triunfo en la vida. Con frases amenas y simpáticas el orador discurrió sobre su vida juvenil, contando muchas y graciosas anécdotas de aquélla. El doctor Anglada, recibió muchos aplausos por su disertación, engalanada con pintorescos episodios. Estas sesiones del Club, lo hacen más ameno e interesante, tomando cada día mayor auge y dando por tanto mayor porcentaje de asistencia.

L. Blanco HERRERA.
Corresponsal.

Se anuncian dos grandes bailes en el pueblo de Cidra

El director del Centro Escolar, Sr. Llanes, restablecido. Una petición de mano. Notas tristes

PETICION DE MANO.—Mi primera nota de hoy será una nota rosa. Para dar cuenta de un compromiso amoroso, que ha sido sancionado en pasados días.

La distinguida y elegante señorita Felicia Alfonso, que reside en la ciudad Yumurina, ha sido pedida en matrimonio por el correcto y estimado joven señor Higinio Martínez vecino de esta localidad. Al dar cuenta de esta petición amorosa, que tiene toda la simpatía del cronista, me es muy grato el felicitarlos, con mis mejores votos porque muy pronto vean reelizados sus sueños.

PARTIDA. — Rumbo el Central «Mercedes», embarcaron en pasados días, después de pasar una corta temporada en esta localidad, las simpáticas y lindas hermanitas Candita y Teresita Oliva.

Mis votos porque pronto las veamos de nuevo entre nosotros, donde se les aprecia y estima.

GRATA VISITA.—En su visita, en pasados días tuvimos el gusto de saludar y charlas durante largo rato, con nuestro buen amigo el culto joven señor Enrique Marrero, valor positivo de la nueva generación. Me informó de la pronta salida de su libro, que llevará por título de «Barracón», con un prólogo del periodista señor Antonio Betancourt.

NOTA TRISTE.—En la ciudad de Matanzas, donde residía, falleció el día 4 del actual la estimada señora María Gómez viuda de Martínez.

Sus familiares todos y especialmente a su hijo el estimado joven señor Gonzalo Martínez, nuestro más sentido pésame por pérdida tan irreparable.

MEJORIA.—El antiguo vecino de esta localidad, señor Panchito Bruffau, se encuentra muy mejorado de la dolencia que desde hace días le aqueja.

Que pronto esté totalmente restablecido, son los deseos del cronista.

PESAME.—Reciba mi más sentido pésame el señor Eulogio García, con motivo del lamentable fallecimiento de un hijito suyo acaecido en pasados días en esta localidad.

RESTABLECIDO. —Completamente restablecido de la molesta afección que padecía ha vuelto nuevamente a hacerse cargo de la Dirección del Centro Escolar de esta localidad, nuestro buen amigo el señor Juan Antonio Llanes.

Con verdadera alegría consignamos tan grata noticia.

SEÑORA VICTORIA SANTALLA.—A la edad de 69 años y rodeada del cariño de todos sus familiares, dejó de existir hace varios días en esta localidad, la señora Victoria Santalla.

A sus familiares todos, mi más sincera expresión de sentida condolencia.

PROXIMOS BAILES.—Dos magníficos bailes se efectuarán en esta localidad: uno el día 25 del actual en la casa de vivienda de la finca «Triunvirato» y el otro el 26, en la finca «Siboney».

Bernardo Ballesteros.
Corresponsal.

Fiesta religiosa en Aguada de Pasajeros el día de la Purísima

Todas las personas que han asistido a la novena-misión se muestran complacidas

NOTAS CATOLICAS—Año tras año la Asociación de «Hijas de María» y esta Unión de «Caballeros Católicos» de Aguada de Pasajeros, con empeño sumo, aunan sus fuerzas a fin de dar esplendor a la novena de la Inmaculada; resultando este año con lucidez inusitada.

El éxito obtenido por R. P. A. Melo, que predicó la novena-misión, se vió coronado con el gran número de fieles que el día de la Inmaculada se acercaron al banquete eucarístico.

Si por los frutos se conoce el árbol, hemos de asegurar que el árbol que forman las «Hijas de María» de este pueblo, abonado y regado tan oportuna y sabiamente por el gran misionero R. P. Melo, se ha asemejado al árbol del paraíso, que daba vida a los que tomaban de sus frutos; pues con la savia que las «Hijas de María» infundían en tantas almas, con su activa propaganda, han sido muchos los que han abandonado el estado de postración en que se hallaban. No hay duda que esto es un tesoro y de este tesoro de hechos reales hay que derivar orientaciones determinadas que las «Hijas de María» y «Caballeros Católicos» deben poner en práctica, para que sus gloriosas ejecutorias no queden en el olvido.

Al finalizar la novena; cuando habíamos perdido las esperanzas de tener entre nosotros al preeminente orador, doctor F. Almodóvar, recibieron los «Caballeros Católicos», una carta en que comunicaba su venida. Desde ese momento la florida juventud de «Hijas de María», dirigida por nuestro insustituíble presidente Romualdo Ramos, por el dinámico Trasancos y por su presidenta Petronila Mesa, parecía un colmenar sin zánganos en abullición, llevando por doquier la buena nueva.

Llegó por fin, el doctor Almodóvar, y sin tiempo para sacudirse el polvo, hubo de sentarse a gustar el banquete por el matrimonio tan desinteresado tazo, como él lo llamó al preparado y en extremo generoso Marcelino Fernández y Antonia Luaces.

Sería muy prólijo describir las desmedidas atenciones, las generosidades sin límites dispensadas por estos esposos y sus familiares lo que sólo cabe en corazones tan hidalgos como los suyos. Durante cuatro días su casa fué un hotel y sus gustosas, costosas y finas refecciones, espléndidos banquetes. Gracias mil, por tanta liberalidad y largueza.

Y que decir de las gratas horas que en esta casa transcurrían veloces al fin de dichas refecciones? Si hablaran las comidas y lujosas mecedoras en que se acomodaron los comensales, publicarían el desborde literatura que brotaba de sus labios, a veces silenciada por el violín, el piano y la flauta y hasta la guitarra tan magistralmente tocados por los doctores Almodóvar y Moreno de Ayala, y un tercero en cuestión, que nos llenó de asombro por su capacidad musical.

¿Y qué podré exponer sobre las conferencias filosófico-moral-sociológicas, pronunciadas por el ilustre doctor Almodóvar, tan conocido en toda la Isla? Hubo tal derroche de elocuencia y erudición deshaciendo los errores materialistas y marcando la pauta a seguir a los entendimientos equilibrados, que sólo cabe decir, se adueñó de las inteligencias y corazones desde la primera conferencia a los que acudieron hasta los inválidos y hasta el punto en que la Sociedades bella «Unión», «Liceo», y «Casino Sspañol» le obligaron a quedarse un día más para pronunciar una tercera conferencia a la que acudió un selecta y numerosa representación de este pueblo y sus barrios; siendo intenrrupido varias veces por calurosos aplausos y dando fin con una interminable ovación.

Al cerrar esta crónica, debo cumplir un encargo, del presidente de los «Caballeros Católicos», y de la presidenta de las «Hijas de María», y es, que manifieste un sumo reconocimiento al tan querido administrador del central «Covadonga», don Pablo Carreño, que una vez más se mostró en exceso dadivoso, poniendo a su disposición el tren que llevó a muchas familias de Aguada, al central, para oír la primera conferencia, del doctor Almodóvar, y del central para Aguada, para la tercera conferencia.

Un católico,
Modesto Trasancos.

Lea ¡ALERTA! al mediodía y el AVANCE por la tarde

Una concentración de los Caballeros de Colón el día 23

Camajuaní agasajará con el máximo de los entusiasmos a los que acudan a la misma

SENTIDO FALLECIMIENTO.— El día 14 del actual dejó de existir en esta localidad, la señora Ursula Palma, viuda de Ortiz, a la edad de 66 años. Por muchos años desempeñó el cargo de conserje de la Escuela número 2 donde era sumamente apreciada por los profesores de ese plantel de enseñanza. Madre ejemplarísima, amante y cariñosa con sus hijos. Su hogar era un modelo de virtud y sanas costumbres. Baja a la tumba la señora Palma con el inmenso consuelo y su alma plena de satisfacción por la lealtad, amor y cariño de sus hijos Feliciano y Eloísa que toda la vida le dedicaron la esencia de su puro amor. El hogar de la familia Ortiz Palma se vió constantemente visitado por todas las clases sociales de este pueblo en señal del hondo dolor sentido por la muerte de esta dama que ha rendido su tributo a la madre tierra, cuya desaparición son todos en lamentar. Su entierro verificado en el día de ayer constituyó una sentidísima manifestación de duelo donde tomaron parte todas las clases sociales de Abreus sin distinción de edades y razas. El duelo fué despedido por el joven Emilio Reyes García exponiendo en su sentida oración las grandes virtudes que adornaban la mujer que supo por sus buenas obras merecer el aprecio de sus convecinos. Sobre su feretro vimos infinidad de coronas, recordando las siguiente: A nuestra querida madre, de sus hijos Feliciano y Eloísa. A Ursula de Amalia. A nuestra querida amiga de Rafaela y Manuela. A Urusla de la familia Alvarez. A Urusla de su amiga Leonila. A Ursula de la familia Hernández. A Ursula de Amelia Hernández. Nosotros pedimos al Altísimo reposo eterno por el alma de la que fué buena madre y excelente convecina. Por este medio enviamos nuestro pésame a todos sus familiares y especialmente a sus hijos nuestros amigo Feliciano y Eloísa.

También dejó de existir en este pueblo a una edad avanzada la señora Catalina Goicochea, perteneciente a una distinguida familia de Santa Cruz del Sur. La familia Goicochea llevaba en este término más de 40 años. Siendo altamente apreciada en esta comarca. Antes de bajar su cadáver a l fosa, el señor José Ruiz Gallart, despidió el duelo con sentidas frases de condolencia. Asistió a su entierro numerosas personas de este pueblo. Nuestro pésame a todos sus familiares.

Serafín del Cueto LEIVA.
Corresponsal.

Constituyó un acontecimiento, tanto social como artístico, el recital de canto ofrecido en el Club Vertientes

Toda la sociedad elegante del pueblo se dió cita para ese acto, que se puede considerar como uno de los más brillantes de los que se han efectuado en la localidad

Superior a todos nuestro cálculos fué el resultado de la brillante velada artística que tuvo por sede la regia mansión que ocupa en propiedad el «Club Vertientes».

Grande era la ansiedad en nuestro mundo social por escuchar a los afamados artistas del bello canto, que en la noche del 14 de los corrientes tuvieron magnífica oportunidad de consagrarse por entero ante nuestro público más selecto. Los esposos Pasta-Escrich, así como su discípulo predilecto, señor Manuel Gallardo, no defraudaron ni un solo momento, en sus difíciles interpretaciones, las esperanzas que en ellos tenía cifrada la numerosa concurrencia, que en la referida noche se dió cita en Home Club de este atrayente pueblo sureño.

El señor Eugenio Pasta, notabilísimo tenor dramático, estuvo a inconmesurable altura en sus interpretaciones, especialmente en «Vesti la giubba», bellísima partitura de la ópera Pagliacci. Para el divo, que tanto impresionó a la concurrencia, tanto por su depurado arte como por su voz de modulaciones exquisitas, fueron los más nutridos y entusiastas aplausos.

La señora Consuelo Escrich de Pasta, eminente soprano, que en compañía de su esposo recorriera en sucesión triunfante los principales países de Europa y América en sus jiras artísticas, supo también, en su dualidad de pianista y cantante a la vez, sobresalir airosa en toda la parte del programa a su cargo. Muchos aplausos y felicitaciones se les tributaron a la señora Escrich por tal motivo.

La labor del joven Manuel Gallardo, prometedor discípulo de los anteriormente citados esposos Pasta-Escrich, fué bastante halagüeña, si se tiene en cuenta el corto tiempo que lleva dedicado a los estudios del canto. Si no decaen los entusiasmo que hoy siente por el arte del que fué primer figura el inmenso Carusi, podrá llegar a ser una realidad en un mañana próximo. Fé y adelante, joven amigo.

Satisfecha puede sentirse la comisión que tan acertadamente organizó este acto cultural, para cuyos componentes no podríamos escatimar nuestras felicitaciones, así como las hacemos llegar muy efusivas a la triología de notables artistas que prestigiaron nuestra sociedad con su brillante actuación.

Consumido que fué el programa anterior, la juventud se entregó a las delicias del baile, para el que de antemano habían contratado un bailable conjunto musical. En resumen: un éxito más para nuestra máxima entidad social. He aquí algunos de los nombres de las damas y damitas que asistieron al aludido recital:

Señoras: María Isabel Jane, bella y elegante esposa de nuestro querido amigo el doctor Pablo Ronquillo; la amable y virtuosa señora del Dr. A. Molins; Juana Torres de Denis; Carmen Gallardo de Alcorta; María García de Varona; Emilia Camejo de Molina; Julia Moreno de Platell; Consuelo Rojas de Cejas; Consuelo Cejas de Molina; Ada Hernández de Gallardo; gentilísima y bella esposa del joven tenor que nos deleitó con sus interpretaciones, señor Manuel Gallardo; y otras más que no recordamos.

Señoritas: Una verdadera legión, todas muy bellas y atrayentes. Allí se destacaban con su gracia y hermosura sin par, dos hermanas del señor Gallardo; Canchita y Herminia Gallardo; Clara Xiquel; Nena Suárez; Georgina Capiro; Marta Hernández; Raquel Bidot: María del Carmen Suárez; Hilda Pardo; Alicia Moreno; Gloria Gil; Blanquita Varona; Aurelia Ramos; Teddy Platell; Olga Sánchez; Rosario Alonso; María de Jesús Molina, Lilia Camejo y nuestra simpatiquísima amiguita Mini Delgado, que procedente de la villa de Rodas, ha venido a pasar una larga temporada a estos predios, donde se encuentra familiares tan estimados como los esposos Gil-Delgado. Tenemos el temor de que se han espacado a nuestros apuntos algunos nombres, por lo que pedimos nuestras excusas.

FELIZ REGRESO.—Ha retornado a su hogar, tras una prolongadísima enfermedad, que hizo temer por su vida, nuestro muy estimado amigo el señor Don Manuel Intriago, prestigiosísimo hombre de negocios y miembro de la razón social «Intriago, Pons y Valle», de esta plaza. Este viejo roble asturiano, que aquí tanto se le quiere, vióse de pronto con su salud en precario. Y fué entonces que sus familiares, justificadamente alarmados, decidieron trasladarlo al magnífico sanatorio de la «Colonia Española», de Cienfuegos, donde con solícitos cuidados fué debidamente atendido por su Director y dems subalternos. Dos meses de internado en aquella casa de salud, una de las mejores de la República, fueron suficientes para devolvérnoslo a esta sociedad completamente restablecido de tan grave mal que lo aquejaba. Junto a su lecho de enfermo, no faltó ni un solo instante su espiritual hija, Cuquito Intriago, la que también está ya entre nosotrosü lo que mucho celebramos. Para ambos, mi cordial saludo y la reiteración de mis mejores afectos.

DEL «CLUB VERTIENTES».—La directiva de esta progresista entidad social, celebró junta ordinaria en noches pasadas, y, entre otros importantes acuerdos, tomó el de convocar a Junta General de asociados corrientes, en cuya junta habrán de para la noche del próximo 28 de los celebrarse elecciones generales, presentando al efecto la candidatura oficial siguiente:

Para presidente: doctor Jacinto Padrón; vice presidente: doctor Calixto Reyes; secretario: señor José R. Portal; vice secretario: señor Ernesto Reinoso; tesorero: señor Domingo García; vice tesorero: señor Venancio Revuelta. Vocales: señores Máximo García; Manuel del Valle; Gaspar Padilla; doctor Rafael Calderín; Gabriel Martínez; Severiano Serén; Agustín F. Alfonso; Rafael Gallardo; Carlos M. López y Ladislao Platell. Vocales suplentes: Justo Vila; José Amarillo; Gilberto López y Ramón Rodríguez. Ni que decir tiene que la presente candidatura por los valiosos elementos que en la misma figuran, habrá de resultar triunfante en los comicios sociales que se avecinan, y así, este corresponsal, que ha venido desempeñando el alto cargo de presidente por espacio de ocho largos años, se verá honrado con la sustitución de que va a ser objeto por el doctor Jacinto Padrón, que sin discusión alguna tiene asegurado su triunfo, por lo que somos los primeros en felicitarlo.

V. ESTRADA.
Corresponsal.

La Salud acaba de constituir una gran sociedad económica

Se propone laborar por todo lo que tienda a mejorar el nivel de vida en la población

CONSTITUCION DEL COMITE PRO DEFENSA ECONOMICA.—Ha quedado constituído en medio del mayor entusiasmo, el Comité Pro-Defensa Económica de La Salud, integrado por elementos comerciales e industriales, profesionales y destacadas personalidades sociales de esta localidad.

La Junta directiva que regirá el Comité durante el año de 1936, quedó aclamada en la Junta de Constitución, celebrada en el Salón de Actos del Ayuntamiento, cedidos galantemente por el señor Alcalde Municipal, quien conjuntamente con el secretario de la Administración, señor Ramón Barrios, contribuyó eficazmente al éxito de la organización de dicho Comité de cooperación y defensa local.

La directiva proclamada es la siguiente: Presidente: señor Joaquín Alvarez Muriedas; vice: Idelfonso Sánchez; secretario doctor: Francisco Argilagos Artigas; vice: Benito Suárez Prendes; tesorero: José Artiga Ravelo; vice: Gorgenio Lastra Campa; Vocales: Casimiro Ruiz, Bernabé Rodríguez; Jesús Pérez Novo; Nicolás Dorta Chávez; Eugenio González; Guarino Rodríguez y José Méndez Alfaro.

Quedó aprobado el Reglamento por que se regirá la novel Institución, cuyos propósitos son altamente laudables: mantener la más estrecha cooperación entre todas las clases representativas de la localidad, propender al sostenimiento de las industrias locales y fomentar el establecimiento de otras nuevas; gestionar de los poderes públicos mejoras para el término, especialmente de la Secretaría de Obras Públicas, de la cual se demandará en breve la construcción de la carretera de La Salud a San Antonio de los Baños, que fué comenzada hace años sin que haya sido terminada, etc.

Existe el mayor entusiasmo y deseo de cooperación entre los componentes del Comité Pro-Defensa Económica, por lo cual es de esperar que el más rotundo éxito acompañe a las gestiones que el mismo realizará en beneficio de este pueblo.

UN RUEGO AL SECRETARIO DE O. PUBLICAS.—En anteriores correspondencias nos hemos referido al lamentable estado de las carreteras que circundan este pueblo, especialmente la de Bejucal, en el tramo de Rincón a Buenaventura, que se encuentra en condiciones desastrosas. El arreglo de este tramo que se ha comenzado a partir del entronque con el ramal del Cacahual se viene realizando con una lentitud desesperante por una exigua cuadrilla de obreros. Es de una necesidad absoluta que se imprima mayor actividad a dichos trabajos de reparación, pues las condiciones de esa carretera son tan extremadamente malas, que ha quedado casi suspendido el tránsito de autos particulares, por los daños que sufren con los numerosos baches existentes, siendo el tránsito de camiones de mercancías muy laborioso y tardío.

Tenemos noticias de que el Comité Pro-Defensa Económica de este pueblo, conjuntamente con la organización similar existente en Bejucal, va a solicitar la cooperación del Departamento de Rotograbado del DIARIO DE LA MARINA, a fin de que tome fotografías de esa carretera a ver si de esa manera logramos impresionar a los altos Jefes del Departamento de O. Públicas y se repara más rápidamente.

El Corresponsal.

EN CEIBA DE AGUA ESTA ORGANIZANDOSE UN GRAN BAILE PARA NOCHEBUENA

MATRIMONIO.—En la noche del 10 ppdo. ante el juez municipal de esta localidad señor Alfredo M. Quintero y el secretario señor Juan José Colina, contrajeron matrimonio los estimados jóvenes señorita María Luisa Valdés, y el señor Miguel Antonio Quiñenes. Ambos pertenecientes a estimadísimas familias de esta localidad.

Como testigo firmaron el acto los señores Ramón Pineda y Raúl León.

Con estas líneas hago legar a los deposados mi más sincera felicitación.

BAILE DE NOCHEBUENA.—Tendrá efecto el 24 del mes en curso en los amplios salones de la señora Carmen Pedro de Grau, en esta localidad y será amenizado por la popular orquesta de Cheo Belén Puig con su cantante Pablo Quevedo y el conocido septeto «Pensamiento» de esta localidad que dirige el señor Antonio González.

SALUDO.—En la residencia del señor Manuel Abreu Pérez, en esta el gusto de dar a los señores Raesta localidad tuve en estos días, fimón Guerra y Felino González, figuras de alta significación del CND en San Antonio de los Baños, para quienes tiene el que suscribe el más sincero afecto.

MEJORADA.—Lo está de sus dolencias la estimada señorita Caridad Suárez. Lo que con gran satisfacción consigno.

Francisco Guía GONZALEZ.
Corresponsal.

M.E.C:D. 2016

FELICIDADES *1935-1936*

ESPERE EL NUEVO AÑO
ESPLENDIDA Y ECONOMICAMENTE

EN NUESTRO REGIO SALON COMEDOR, CON UN AMPLIO Y COMODO RING DE BAILE Y AMENIZADO POR UNA DE LAS MEJORES ORQUESTAS DE LA HABANA, LE SERVIRAN, POR EL MODICO PRECIO DE **UN PESO CUARENTA CENTAVOS**, EL SIGUIENTE SUCULENTO

MENU

ENTREMES:
RABANOS — ACEITUNAS — TORONJAS SANTIAGUERA
SOPAS:
POTAJE DE FRIJOLES NEGROS Y ARROZ BLANCO
PESCADO:
TRONCHO DE PARGO AL HORNO
ASADOS:
LECHON, PAVO, GUINEA O CORDERITO ASADO
VIANDAS
ENSALADA:
LECHUGA Y TOMATES
POSTRES:
TURRON DE JIJONA Y ALICANTE
NUECES, AVELLANAS Y CASTAÑAS
VINO BLANCO O TINTO. AGUA MINERAL DEL PAIS
SIDRA CAFE

HAGA SU RESERVACION CON TIEMPO A

HOTEL "PASAJE"

PRADO No. 95 — FRENTE AL CAPITOLIO
TELEFONOS: A-1151 y A-1152

NOTA.—Descuento especial en partidas de diez o más personas.

INGLATERRA ENVUELTA EN UNA INTENSA NIEBLA

LONDRES, diciembre 24. (AP).—De Londres a Lancashire y Gales, en una área de 200 millas cuadradas, prevalece la niebla, interrumpiendo el tráfico. Se han registrado algunos accidentes de tráfico de poca monta en los caminos, blanqueados por las cellizca.

Para el malestar que produce una digestión tardía y difícil y que impide toda clase de trabajo, tome la **PEPSINA Y RUIBARBO BOSQUE**

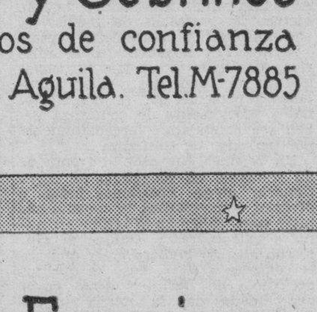

SEDAS

OSCURAS Y ESTAMPADAS

4 varas crep liso	$ 1.35
4 varas flat crep	1.60
4 varas crep estampado	1.60
4 varas flat crep estampado	$ 2.00
Crep cantón fino en colores oscuros, la vara	$ 0.50
Paño de lana 2 varas ancho, blanco o negro, a	$ 1.50
Astracán fino, vara a	$ 0.80

Almacenes de Cuba 81
ESQUINA A SOL

Lea ¡ALERTA! al mediodía y el AVANCE por la tarde

CRONICA HABANERA

TARDE DE CARRERAS

ORIENTAL PARK.—Hoy vestirá sus mejores galas, el bellísimo Hipódromo.

Los innumerables fanáticos del interesante sport hípico se congregaron en aquel bellísimo lugar, para presenciar el emocionante programa de ocho justas combinado para esta tarde.

Dará comienzo a las dos y media.

En el gran Stand, donde será numerosísima la afluencia de público, se situará la orquesta del Jockey, tan aplaudida siempre, bajo la dirección del maestro Luis Fabré.

La preciosa terraza presentará un encantador aspecto, colmado de mesitas en las que se encontrarán las más conocidas familias habaneras.

NACIMIENTO.— Los jóvenes y estimados esposos Ernesto García Rameau y Bebita Vignau, experimentan honda satisfacción con motivo del feliz nacimiento de su primer hijo.

Un lindo niño, venido al mundo en el día de ayer.

La señora de García Rameau fué atendida por el prestigioso especialista doctor José Ramírez Oliyella.

Felicidades.

NOTA DE DUELO.—Profundamente apenadísimos consignamos el fallecimiento del doctor Enrique Larrondo y de la Maza, distinguida personalidad cubana que desempeñó el cargo de Sub-Secretario de Educación en el Gobierno del doctor Grau.

Era el desaparecido persona muy estimada en nuestros círculos sociales e intelectuales, por lo que su muerte será hondamente sentida.

El entierro será hoy.

Reciban nuestro pésame su viuda, la señora Elvira Baró y sus pobres hijos.

BODA PROXIMA.—El viernes próximo, a las nueve y media de la noche, contraerán matrimonio en la iglesia parroquial del Vedado, la bella y gentilísima señorita Margarita G. Lebredo y Sánchez y el señor Jesús Pérez Bustamante, secretario del juzgado de primera instancia del Norte.

Dicha ceremonia será apadrinada por la señora Inés Bustamante viuda de Pérez, madre del novio, y por el doctor Joaquín G. Lebredo, hermano de la novia.

Han sido designados testigos por ella, los doctores José García Baylleres, secretario de Agricultura; Antonio Díaz Albertini, Octavio Lamar, Ricardo Dolz y Julio A. de Arcos, estos dos últimos consejeros de Estado.

Y por él los doctores Francisco Carrera Justiz, Santiago Mencía, y Antonio Coya, magistrado de la Audiencia de la Habana y los señores Francisco Valdés Gómez y René G. Lebredo.

RESTABLECIDA. — La gentil y muy graciosa señorita María Amalia Romero se encuentra restablecida de la operación del apéndice a que fué sometida en la ciudad de Nueva York por el notable cirujano doctor Angel Fernando Golderos, habiendo vuelto ya a su residencia.

Con gusto consignamos esta grata nueva.

FIESTA ESCOLAR.—El colegio «San Jorge», que dirige Miss Margaret L. Hannan, despidió a sus alumnos con motivo de las vacaciones de Pascuas, con una bella fiesta que tuvo efecto en sus jardines la tarde del lunes.

En un ambiente de delicado idealismo, los alumnos y alumnas de los diversos cursos representaron, con trajes muy apropiados y de exquisito gusto, diversas escenas de los sublimes sucesos que conmemora en estos días la cristiandad.

La marcha general de los alumnos, los ejercicios de Kindergarten y tercer grado, así como los del departamento superior de High School fueron muy aplaudidos por la concurrencia, formada por familias de nuestra más distinguida sociedad. Merecen especial mención los cuadros que representaban las profecías y el nacimiento de Jesús y el número de los párvulos, en que puso todo su empeño la inteligente profesora de kindergarten, Miss Hernández.

Pueden estar satisfechas de esta fiesta la directora del plantel, Miss Hannan, su hermana Mrs. Butcher y sus valiosas colaboradoras en el colegio «San Jorge».

ALBERTO ARMAND Y DE LEON A bordo del «Florida» llegó el sábado a esta capital con el propósito de pasar las vacaciones de Pascuas al lado de sus padres, el simpático joven Albertico Armand y de León, alumno aventajado de la Universidad de Miami.

El joven estudiante es hijo de nuestros buenos amigos, los estimados esposos Alberto Armand, condueño del gran jardín «El Clavel», y señora Matilde de León, la bella dama.

¡Bienvenido!

«ALKAZAR».—Los asiduos al magnífico teatro «Alkázar» tendrán hoy oportunidad de admirar la más linda película de la monísima Shirley Temple, titulada «Ricitos de oro», la que será preestrenada a las diez de la mañana en función especial.

Por la tarde, comenzando a la una, una estupenda matinée con la exhibición de cintas cómicas, cartones y noticieros y la monumental película «Sangre de circo», por Wallace Beery y Jackie Cooper.

Luis de POSADA.

E. P. D.
EL SEÑOR

ALBERTO PORTELA Y REYES

HA FALLECIDO

Después de recibir los Santos Sacramentos.

Y dispuesto su entierro para esta tarde, a las cuatro y media, los que suscriben,: viuda, hijos, hijos políticos, hermana, hermanos políticos y demás familiares, ruegan a sus amistades acompañen el cadáver desde la casa mortuor a, Juan Bruno Zayas número 32, entre Luis Estévez y Estrada Palma (Víbora), al Cementerio de Colón, favor que agradecerán eternamente.

Habana, 25 de Diciembre de 1935.

Josefina Carbajal Viuda de Portela; Alberto, Aída, Josefina, Esther, Berta, Olga, Marta y René Portela y Carbajal; Emma Díaz y Fernández de Portela, Jorge Arufe y Lacorte; Teresa Portela Viuda de Portela; María Josefa Rojas Viuda de Portela; Santiago Barraqué y Adue; Alberto, Rogelio, Arturo, Oscar y Aurora Carbajal y Medina; Adalberto MartínezE ncinosa.

POMPAS FUNEBRES
BERNARDO GARCIA
Zanja 75, esq. a Belascoaín. Telfs. U-7310, U-7650.

Las elecciones de los Emigrados se efectúan el día 5

La Habana, diciembre 24 de 1935.
Sr. Director del DIARIO DE LA MARINA, Ciudad.

Señor: Tenemos el gusto de dirigirnos a usted, a fin de rogarle se sirva disponer la publicación de la convocatoria siguiente:

«Por este medio, damos a conocer a todos los señores asociados que el día 5 de enero del año entrante (primer domingo de mes) y en las horas comprendidas de 1 a 4 de la tarde, se llevarán a efecto las elecciones generales para cubrir los cargos siguientes: Presidente, seis Vicepresidentes, Secretario y Vicesecretario de actas, Secretario y Vicesecretario de correspondencia, Tesorero y Vicetesorero, Contador y Vicecontador y treinta Vocales. En su consecuencia, rogamos a todos los señores antes mencionados su más puntual asistencia, significando, a la vez, que dicho acto se efectuará en el local social de la calle de Bélgica esquina a Sol».

Nota: Para poder votar es requisito indispensable la presentación del recibo de la cuota social correspondiente al mes de diciembre, significando a la vez que todos los señores emigrados que se hubiesen acogido a la amnistía acordada y que finaliza el día 31 del mes en curso y que hubiesen comunicado su aceptación por medio de la tarjeta que acompañaba a la circular que les fué remitida, recibirán por correo el mencionado recibo y el que no lo recibiere en la forma consignada, podrá concurrir a las elecciones, donde el señor Tesorero le entregará el mismo.

Agradeciéndole muy mucho la atención que le dispense a la prensa, Secretario de Correspondencia.—sente, quedamos de usted muy atentamente, **Francisco Rivero y Santa-Gómez**, Presidente.

Fósforo asimilable

Poderoso alimento, gran reconstituyente del cerebro y de los nervios, es este producto compuesto de CALCIO, HIERRO, SODIO, MAGNESIO y ESTRICNINA, tabletas de fosfoglicerratos, admirablemente dosificadas, es lo que usted necesita: GLYCEROFOSFACINA, módicamente único que se asimila y va a nutrir aquellos órganos débiles y enfermos. Evite la pérdida de fósforo, nivele sus nervios, fortifique su cerebro con GLYCEROFOSFACINA y será un ser nuevo, fuerte y feliz.

De venta en droguerías y farmacias, o enviando $1.00 en giro postal a Laboratorio MAGNESURICO, San Lázaro 94, bajos, Habana.

SIERRAS Y ALMACENES DE
MADERAS
FABRICA DE ENVASES
ALFREDO GOMEZ

CABLE Y TELEGRAFO: RETAMA
TELEFONO X-2805
CONCHA y REFORMA LUYANC
HABANA

SALUDA A SUS CLIENTES Y AMIGOS DESEANDOLES MUY FELICES PASCUAS Y UN PROSPERO AÑO NUEVO

J. BARQUIN Y CA.

MURALLA Y AGUIAR. HABANA
ALMACENISTAS Y FABRICANTES DE SOMBREROS
AGENTES GENERALES PARA LA ISLA DE CUBA DE LA
JOHN B. STETSON Co., Philadelpia, Pa.
Fabricantes de los afamados sombreros de castor
"STETSON"
Saludan a sus clientes y amigos y les desean unas Pascuas muy felices y un venturoso año de 1936.

FELICIDADES

Cuervo y Sobrinos
Los joyeros de confianza
S. Rafael y Aguila. Tel. M-7885

Desea a su distinguida clientela y amigos un feliz Año Nuevo
E. Fernandez y Cia. S. en C.
Importadores de:
Ferreteria, loceria y cristaleria
Carburo español - Herrajes en general
Belascoain y S. Rafael. Tels. U-5215 y U-5371

Incera y Hermanos
Representantes exclusivos de los exquisitos vinos
Marqués de Muller
San Miguel 194. Tel. U-4077

Casa Ferreiro
Almacén de muebles finos
S. Rafael 136. Tel. U-5157

Saluda a su famosa y distinguida clientela y les desea unas felices Pascuas y Año Nuevo
Egido 61 Tel. M-3081

San Ignacio 66
Habana
Prado Hnos. S. en C.
Almacenistas importadores de víveres
Martí 27
Sagua la Grande

Casa Larín
Muebles finos
Angeles 10. Tel. A-1810

Manuel Rabanal, propietario del
IRONBEER
la Bebida Nacional, felicita a sus clientes y amigos y les desea un próspero y feliz Año Nuevo

LOCERIA
LA VAJILLA
CRISTALERIA
Otaolaurruchi y Hno.
Galiano y Zanja. Tel. M-1530

MANUEL SANCHEZ
Ortopédico especialista por destino
El imitado pero no igualado, en la confección de piernas artificiales, bragueros, fajas para todo uso, etc.
Neptuno 88. Tel. M-6115

JOSE ALVAREZ Y CIA. S. EN C.
LA CENTRAL
Vestiduras y pinturas para automóviles, ferreteria y talabarteria
Aramburo 8 y 10. Tel. U-4776

EL RELAMPAGO
CARLOS ALONSO
Automóviles y Accesorios en general
Concha 113. Tel. X-1987
Zanja 74. Tel. U-5959

R. A. Duris Tel. U-2433

M.E.C.D. 2016

Las costumbres españolas

EL AGUINALDO DE LOS PEQUEÑUELOS

(Por CONSTANTINO CABAL)

PRIMERO, Navidad, luego Año Nuevo, inmediatamente Reyes. . Días de exultaciones infantiles. Tiempos en que se juntan en las urbes bandadas de rapacines, y corren de casa en casa, y llaman de puerta en puerta, y piden a todo el mundo, con la seguridad de merecerlo:

—Denos 'l aguinaldo, usté...!

Y ayer cantaban así:

—Denos 'l aguinaldo,
señora, por Dios...!
Aquí estamos cuatro,
bailaremos dos...!

Y aún bailaban, los diablillos, como se le antojase a la señora.

Uno de los diablillos susodichos tocaba una pandereta: otro solía tocar «unes ferreñes», e iban con castañuelas los demás. La música que formaban con tan extraordinarios instrumentos, no era música, era ruido, pero marchaba a tono con las voces. De éstas, cantaba una sola, cuando eran solamente unos renglones los que arrojaba a la muerte:

—La Virgen lava pañales
y los tiende en el romero:
los pajarillos cantaban,
y el agua se va riendo...!

Y en seguida un repique, y otra vez:

La Virgen lava pañales
debajo de una palmera:
los pajaritos cantaban
al son de la lavandera...

Y los palillos tan tan, la pandereta tun tun, y «les ferrenes» tin tin...

Esto, una voz, por costumbre. Pero cuando se canta un romancillo, que es cosa de más aliento, ya son todas las voces de la banda las que se le echan encima, y ya dicen las voces de esta suerte:

—Camina la Virgen pura
de Egipto para Belén,
y lleva un niño en los brazos
que es Jesús de Nazaret.
En el medio del camino
pide el Niño de beber:
—No pidas agua, bien mío,
no pidas agua, mi bien,
que van los ríos muy turbios
y los regueros también.
Allá arriba en aquel alto,
hay un rico naranjel,
cargadito de naranjas
que otra no puede tener.
Es un ciego el que lo cuida,
—ciego que no puede ver...
—Deme ciego, una naranja
para el Niño entretener...
—Cojalas usté, señora,
las que tenga menester,
coja usté de las mayores,
deje las chicas crecer...
Cuando la Virgen marchaba,
el ciego empezaba a ver.
—Quién será esa gran Señora
que me ha hecho tanto bien..?
Era la Virgen María
que iba de Egipto a Belén...

Y los palillos tan tan, y «les ferreñes» tin tin... cada instrumento tira por su lado, y escapa por su gallo cada voz. Más que un concierto, la banda, lo que da en realidad es un tumulto...! Pero estos «aguilanderos» andan por los nueve años todavía y si cuando alborotan de esta suerte los oyese la Señora que hizo al ciego del alto tanto bien, sonreiría de gozo, y le regalaría a cada uno una embozada de estrellas...

EL AGUINALDO EN LA ALDEA

El cuento de la aldea es muy distinto. No es por la Navidad cuando se pide el aguinaldo en cuestión, en esta aldea de Asturias: se pide el 31 de Diciembre y se torna a pedir el 6 de Enero: fiesta de San Silvestre el primer día, y fiesta de los Reyes el segundo. Hay pueblos en que es costumbre que pidan el primero los rapaces y el segundo las rapazas, y ya lo dicen éstas al cantar:

—Hoy es el Día de Reyes,
la fiesta mayor del año:
como niñas forasteras
pedimos el aguinaldo...!

Y cierto, sí, «forasteras», y este es el punto negro de la cosa. «Andar al aguinaldo» en las aldeas, según expresión de Oriente, o «andar» en las aldeas «a la pica», en términos de Occidente, ya no es solo el andar de casa en casa, es también de pueblo en pueblo. Un día entero en caminos, que es como un día entero de aventura. En la monotonía campesina, esta es la fiesta mayor. Los niños forman cuadrillas, una generalmente en cada punto, y acuerdan el congregarse a una hora determinada, de las primeras del amanecer, ineludiblemente, llevan palos. Nada de castañuelas, ni «ferreñes», ni músicas, ni danzaantes... Pero el palo en cuestión es de ritual.

Y es de ritual, incluso en Occidente, donde en vez de una cuadrilla, suelen formarse dos en cada pueblo: una de los mayorazgos: otra, de los segundones. A los primeros llámanlos «cantones» y a los segundos «rabicos». A más, en toda esta zona es corriente el llevar una navaja, y el hacer muescas con ella en uno de los palos susodichos, para cada regalo que les den. Hoy, es dinero el que buscan, y ya lo cantan las niñas en cuanto que se acercan a una puerta:

—Estas puertas son de hierro,
y aquí vive un caballero
que nos ha dar 'l aguinaldo
que nos ha dar buen dinero..

Hoy es dinero el que buscan, pero ayer todavía eran especies, y bien que lo advertían al cantar:

—Denos el aguinaldo,
denos la longaniza,
denos el blanco pan
y la manteca exquisita...

Y si de añadidura iba dinero, era también recibido como una bendición reconfortante:

—Denos también castañas,
denos también morcilla,
denos también dinero,
también nos gusta sidra...

Podían darles de todo, a los muchachos, que a nada decían que no y hoy mismo pueden dárselo también, que no pondrán mala cara aunque ellos, como las niñas, también echen sus versos por delante:

—Denos el aguinaldo,
denos buen dinero:
denos el aguinaldo,
cantando primero...

Hoy es dinero el que buscan, pero cuando les daban longaniza, y manteca exquisita, y blanco pan, les daban bollos también. Y entonces, ya no bastaba que se llevara una bolsa en al que se guardaban los dineros, según que se apuntaban en el pa'o: también se llevaba un cesto que llamaban la «gocha» al Occidente... En Aller es un saco lo que cargan, y titúlanlo la «puerca».

LA HORA DE LAS ANDANZAS

Pues bien, allá va la nave!... Es raro que una cuadrilla se lance por otros pueblos que los de la parroquia en que está el suyo. Y ya puede llover, y ya tronar, y ya anunciarse la hecatombe máxima, que la nave allá va, como si no, con los «aguilanderos» consiguientes. Las casas a que llaman, sin parar...! Las leguas que recorren sin sentir...! Los cantos que repiten sin querer...! Los pueblos occidentales, oyenlos saludar con esta frase, que es frase de tradición:

—Ave María Purísima...! Dárame un canchito pa capar la gocha...? Cantaremos, rezaremos o qué haremos...?

Hay para todos los gustos...!

Si les mandan cantar, cantan así:

—Angele sagrado,
bienaventurado,
leche de los cielos
para vos fué dado...
Me asomé a la puerta
por ver quién venía...
Vi venir gran gente
de caballería...
El mi Hijo entre ellos,
no lo conocía,
desnudo y descalzo
lleno de amargura...

Y cuando no cantan esto, cantan otra cosilla semejante...

Hay quien les manda rezar, y ya lleva la banda un «rezador», que reza dos Padrenuestros: el uno, por las ánimas benditas: el otro, por los muertos de la casa...

Danles lo que se tiene a voluntad, y cantan su gratitud. Vanse después a una altura, antes de abandonar el lugarcillo, y dice el «aguilandero» a quien se reconozcan más pulmones:

—Un grito por Fulanico, que nos dió el aguinaldo en este pueblo...!

Y tienen formulillas de esta clase para gritarlas también:

—La piedra jurada,
la manta c...
para Don Fulano
que no nos dió nada...!

En términos de Oriente, he aquí el saludo:

—Cantaremos, rezaremos, o cualo de ello faremos...?

Y en términos de Oriente, he aquí el cantar:

—La Virgen se está peinando
debajo de una palmera:
los peines eran de plata,
la cinta de primavera.
Por allí pasó José:
la dice de esta manera:
—Cómo no canta la Virgen,
cómo no canta la bella...?
—Cómo quieres que yo cante,
solita y en tierra ajena,
si un Hijo que yo tenía
más blanco que una azucena,
me lo están crucificando
en una cruz de madera...?
Si me lo queréis bajar,
bajádmelo enhorabuena:
os ayudará San Juan,
y también la Magdalena,
y también Santa Isabel,
que es muy buena medianera..

Cantares para el caso hay infinitos, y es muy corriente el que comienza así:

—No hay tal andar
como buscar a Cristo,
no hay tal andar
como a Cristo buscar...
A la una,
bien verás
al Niño Dios en la cuna,
que nació una noche oscura
en Belén en un portal.
No hay tal andar
como andara las dos,
bien verás al niño Dios
que en un madero murió
por redimirnos a nos...

Y si les mandan rezar, a los «aguilanderos» de esta zona, rezan por los difuntos de la casa.

Cantares para el quid hay infinitos, y en la zona de Aller se cantan estos:

—El día de Navidad,
por ser la noche mejor,
parió la Virgen María
y nació Nuestro Señor.
El portal donde naciera
relumbraba más que el sol:
las estrellas y la luna
se juntaron alrededor.
—Para qué naciste, Niño?
Para qué naciste, Flor...?
—Para ser crucificado
en la Cruz de la Pasión...
Válgame la Virgen Santa...!
Válgame Nuestro Señor...!

Y es también muy crioriente el que comienza:

—A Belén camina la Virgen María:
San José su esposo va en su compañía
y su amante firme no la ha de dejar.
—Camina, Señora, que es preciso andar
y antes de las doce a Belén llegar..
—A dónde caminan quisiera saber,
un hombre de noche con una mujer,
O la lleva hurtada, o yo pienso mal.
—Camina, Señora, que es preciso andar.
Respondió José: —No la llevo hurtada
que de eso, señores, no me tocó nada.
A mí me la dió quien la pudo dar.
Camina, Señora, que es noche de andar.
—Ni más hermosa, mejor parecida
—dijo el uno al otro—no la vi en mi vida,
y en un hombre viejo se empleó muy mal
—Camina, Señora, que es preciso andar.
Respondió la niña como era discreta
—Dios no ha juntado y yo estoy contenta.
Por otro ninguno no lo he de trocar
—Camina, Señora, que es preciso andar.
—Si queréis que vaya en tu compañía,
yo quiero serviros, contigo yo iría:
es camino asproso, muy malo de andar.
—Camina, Señora, que es preciso andar.
Respondió José: Recibo el favor:
vamos poco a poco sin ningún temor,
La luz de los cielos nos ha de guiar:
—Camina, Señora que es preciso andar...

Y también en Aller, dice otro canto:

—En el Portal de Belén
parió la Virgen María:
parió con tanta pobreza
que un pañal no lo tenía.
Bajó un anxelín del cielo
cantando el Ave María:
cada vez que lo cantaba,
un pañal y una mantilla.

Las niñas cantan también, y una suele decir al despedirse:

—La despedida vos doy,
la que dan los marineros:
con el pañuelo en la mano.
—Adiós, adiós, caballeros..!

El pueblo a que pertenecen, es el último en que piden estos «aguilanderos» de la aldea. Entran en él ya de noche, pero aún con el espíritu encendido para seguir su aventura.

Y aún cantan: piden aún... Se considera verdadera ofensa el no regalarles algo, y cuando la aventura se concluye, hacen que les repartan el dinero, y acuerdan la fecha fija en que han de tener su cena o en que ha de celebrarse su «jornau». El «jornau», en este caso, es una gran hornada de castañas que ellos recogen del viaje o que les proporcionan las vecinas, y que se comen bien por Reyes. Invitan a las rapazas a fiesta o bien por San Manuel o Reyes, e invitan a las veces a sus novios, que suelen pagar la luz. Si hay viejos, juegan en paz...

Y después de comer, hay siempre baile.

DE DIA EN DIA

Las Navidades que hoy comienzan encuentran al mundo bastante distanciado de la paz a los hombres de buena voluntad que viene siendo a través de los siglos aspiraciones suprema de la religión cristiana.

La tierra nativa del Redentor es, precisamente, una de las que están más agitadas, como consecuencia de la resistencia árabe a la penetración de los hebreos que están tratando de llevar a cabo la reconstrucción de la patria israelita en los dominios de la antigua Sión, lo que, después de todo, acaso simplificaría el problema representado por esa raza con dos patrias, cuando no tres, si el judío es comunista.

Y en general los pueblos que disfrutan de alguna tranquilidad es porque alguien tiene empuñada una formidable tranca, que deja de producir sus saludables efectos en cuanto la mano se afloja. En Venezuela, verbigracia, se está registrando ya ese fenómeno, sin que de nada parezca que vayan a servir los escarmientos en cabeza ajena.

Pero donde la caldera señala más alta presión, es en el Mediterráneo. Aquello hierve y arroja vapor por todos los estrechos. Y hay indicios de que el estallido está próximo. Las esperanzas de paz han sido baldías. En el fondo puede que tengan razón los que opinan que los planes presentados no pasaron de hábiles maniobras inglesas para ganarse la voluntad de la Sociedad de las Naciones y quizás para ganar tiempo al objeto de prepararse formidablemente contra la naciente rival mediterránea. Ya, por de pronto, cuenta con aliados decididos incluso a la guerra; cosa explicable si se tiene en cuenta que la hegemonía inglesa ya se sabe qué finalidad persigue, mientras las aspiraciones de la Italia fascista nadie sabe donde tienen puesta la mira. Quizás, en fin, todos convengan en que Albión es pérfida, pero que «vale más lo malo conocido que lo bueno por conocer», por lo cual acaso estén dispuestos a lanzarse a la cruzada contra el nuevo poderío italiano.

No puede decirse, sin embargo, que la decisión constituya un acierto.

Es verdad que Inglaterra viene cumpliendo una misión histórica en beneficio de la civilización, mas nadie puede asegurar que Italia no lo haría mejor. Siglos atrás, en efecto, cuando fué en el mundo lo que es hoy la Gran Bretaña, no lo hizo mal, incuestionablemente. Y quién sabe si a la vuelta de otros dos mil años no quede tanto en pie de la cultura inglesa, como aún quedará de la cultura romana.

Pero dejando a un lado las hipótesis a desarrollar en cámara lenta, es menester considerar la inquietante incógnita de lo que puede ocurrirle a la Civilización si la nación italiana es llevada a la anarquía por virtud de un drástico castigo que se le impusiera con la participación de la propia Rusia.

Caería, desde luego, Italia, en el régimen comunista. Los rojos no desaprovecharían esa oportunidad. Y tendría ya el mundo dos grandes pueblos ahorrojados por la tiranía más cruel y más insoportable de cuantas han existido desde que los tártaros se replegaron, ahitos de sangre, a la madriguera asiática, de donde habían salido, impulsados por un fatalismo salvaje, a destruir y hacer el mal.

Como que se explica la fruición con que los elementos radicales están azuzando la hoguera a ver si en ella perecen achicharrados Mussolini y su fascismo, que quizás tampoco sea un estado perfecto de la humanidad, pero que sin duda se parece más al paraíso que el régimen comunista **Tartarín de Tarascón**

Papeles de Cuba en México

INSURRECCION DE CUBA

EXTRACTOS DE RAFAEL HELIODORO VALLE

Dando traslado de «La Gaceta Internacional» el diario «El Siglo Diez y Nueve», de la ciudad de México (3 marzo 1877) publicó esta noticia que valdrá la pena verificar en seguida:

«En 1855, cuando el general Alvarez se puso en armas en el Sur y ejercía el poder D. Antonio López de Santa Anna, se le anunció, lo sabemos muy bien, su próxima caída o su permanencia en el mundo si accedía a la anexión de Yucatán a los Estados Unidos. El intermediario de las proposiciones fué un periodista francés: el inspirador el representante oficial en México de la república norteamericana. Se fundaba en la necesidad de la separación de los Estados del Sur; era el plan insurreccionar a Cuba, anexarla, establecer la esclavitud africana en la península yucateca, y dar, caso de que no se lograra la separación del Norte, influencia decisiva al Sur en las deliberaciones legislativas. Se le ofrecieron a Santa Anna 50 millones de pesos: como tardara en dar respuesta definitiva se le ofreció mayor cantidad. No queremos decir ahora por qué no se decidió Santa Anna y quien influyó en su ánimo para hacerle comprender los peligros de la aceptación. Pero no es inoportuno apuntar que el plan se modificó por parte del diplomático norte-americano, y que presentó nuevas proposiciones. Veamos cómo estaban concebidas: el gobierno autorizaría la formación de una compañía colonizadora; se repartirían terrenos a los inmigrantes y se formaría una legión de 8 a 10.000 hombres, para sofocar la guerra de los salvajes cuya legión tendría su estado mayor en Valladolid o en Peto. Los inmigrantes importarían armas, animales, aperos de labranza; México les daría el carácter de ciudadanos. De este modo, se color de progresos agrícolas y de plantteamiento de maquinarias para labrar el henequén. Yucatán no sería un peligro para la paz de México, andando el tiempo podría entrar en la Unión, y sería punto de partida de las expediciones que fueran desde sus cosas a insurreccionar a Cuba. Tampoco entra en nuestro propósito expresar el por qué no se realizó este pensamiento, ni las causas que determinaron el súbito abandono del poder por parte de Santa Anna. Estos son secretos demasiado trascendentales, merecen tratarse detenidamente, entrañan saludables enseñanzas. La ligera pincelada que damos en este cuadro corrobora nuestra proposición, de que si los mexicanos son revoltosos es porque del extranjero fomentan sus pasiones, las explotan y tienen al país en constante anarquía. No sabemos si vive actualmente el ministro que fué de los Estados Unidos, en 1855, en México; sí sabemos que han muerto Santa Anna y el periodista francés que sirvió de intermediario, por lo que sin ser indiscretos, podemos, como ligerísimo datos históricos, escribir esta noticia: ya no compromete a nadie y acredita que antes de insultar a México sería justo y honrado averiguar cuáles son las causas de sus incesantes vaivenes políticos».

CUBA NO PODRIA SER DE INGLATERRA

En «El Sol», (4 octubre 1825) apareció este comentario, reproduciéndolo del «Diario del Comercio» muy importante para el estudio de la política europea en América en los primeros días de la emancipación:

«La evidente necesidad de semejante resultado debe tranquilizar a todos los que conviniendo en que Cuba no puede quedar ya española, temían no se hiciese inglesa, mexicana o colombiana. No conviene, pues, a la actual política de Inglaterra y a sus intereses el adquirir una nueva colonia y un país lleno de negros, en momentos en que por todas partes se derroca el sistema colonial y en que redobla sus esfuerzos contra este tratado. Por otra parte la Europa y las dos Américas se opondrían a esta conquista. La Inglaterra a su vez y una de las Américas, se opondría igualmente a que Cuba fuese propiedad de la otra, y además de la situación de las nuevas repúblicas, como igualmente el carácter de moderación que señala los países de sus gobiernos,da n una seguridad de que conocerían el peligro de dejar nacer en el centro de ella un eterno motivo de discordias, en ocasión en que la paz y la unión les son tan necesarias».

«Hemos dicho que Cuba es una plaza fuerte y que en la federación de las repúblicas no puede ya pertenecer a ninguna de ellas, ni tampoco a ninguna potencia europea, sino que debe pertenecer a sí misma, porque su propia debilidad tranquilizará a los demás estados. Cuba no pudiendo tener por sí misma ni ejército ni escuadra, no es imponente para nadie aunque no por esto dejará de conseguir toda la consideración que se merece un estado independiente, gracias a su situación que la constituye una de las primeras plazas de comercio de todo el orbe. Aquellos que se alarman de las últimas demostraciones de México pueden tranquilizarse completamente, pues no es la conquista sino la libertad la que México va a llevar a Cuba. Después de haber asegurado los mexicanos su propia independencia combatirán por la de sus hermanos y serán los libertadores de Cuba, así como los colombianos lo han sido del Perú; y el ejemplo sublime dado por Bolívar en el Mediodía, será también imitado en el Norte. A nosotros los europeos se nos hace increíble tanta magnanimidad; pero la generosidad que es el más común distintivo de los jóvenes, lo es también de los nacientes estados; y estaba decretado por la Providencia que el ejemplo de las más nobles virtudes y el respeto de todas las libertades, nos viniesen estas mismas comarcas, adonde con la servidumbre hemos llevado el ejemplo de todos los vicios».

CUBA ERA LA PUERTA DE ORO EN AMERICA

Encuentro en «El Sol» (12 octubre 1825) una información de primera calidad, cuyo texto es el que sigue:

«Noticias Extranjeras, Londres 9 de junio. Fondos públicos. Tres por ciento consolidados 993, a 7/3».

«Parece que el gobierno mexicano tiene ideas de apoderarse de Cuba. El general Santa Anna, capitán general del estado de Yucatán, había proclamado a sus soldados anunciándoles esta intención, y que mucha parte de aquellos habitantes estaba dispuesta a unirse con ellos. La proclama es dada en Campeche con fecha 7 de marzo. Si aquel gobierno se ocupa seriamente de este proyecto, es muy de temerse que tenga sus disensiones con el gabinete de Washington y en seguida con el nuestro. La isla de Cuba es la Turquía de la América. Su caída parece inminente, pero aun se halla sostenida por la lucha que hay entre los que quieren aprovecharse de este acontecimiento. (Correo francés).

«Un periódico americano anunciando esta noticia, la acompaña con las siguientes reflexiones».

«Por la goleta James Monroe llegada a Norfolk procedente de Nueva Orleans hemos sabido que en México se había tomado una importante medida. La tenemos por imprudente y creemos que no llegará a realizarse. México y Colombia reunidos lograrían probablemente someter esta isla enviando contra ella algunas expediciones; pero si operan aisladamente emprenderán una tarea difícil y puede que desastrosa, a no ser que los habitantes se unan a ellos. Pero puede muy bien que esto solo sea un ardid de guerra dirigido contra el castillo de San Juan de Ulúa».

«Este es el modo con que el periódico americano anuncia el hecho, refiriéndose a una carta de Alvarado de fecha 28 de marzo».

«De algún tiempo a esta parte advierten algunos movimientos originados por los esfuerzos que se hacen para llevar la guerra a la isla de Cuba enviando tropas a Campeche. Consecuente a estas noticias se han reunido de 12 a 13 mil nombres para la invasión de esta isla».

«No se teme que la independencia de la isla destruya la agricultura ni cause estorsión al comercio de los Estados Unidos».

LO QUE DECIAN EN JAMAICA

Del mismo diario de la capital mexicana, (29 abril 1826) tomándolo este del «Kingston Chronicle», se debe reproducir esta información muy apreciable:

«Noticias Extranjeras, Jamaica marzo 28.

«Dícese que el nuevo gobernador de Santiago de Cuba, ha dado orden para que ningún pasajero pueda desembarcar sin presentar pasaporte de punto de su procedencia».

«Traducción de una carta de la Habana, fecha de 11 de febrero».

«En Cuba reina la mayor tranquilidad, y nadie piensa en otra cosa más que en hacer dinero y divertirse. Se recibió la noticia de la rendición del castillo de Ulúa, con la mayor indiferencia, pues ya se esperaba que en las circunstancias actuales habría de suceder así antes de mucho. Las tropas recién llegadas de España se componen de la gente escogida de aquella tierra; han venido muy animados y equipados perfectisimamente en todos respectos. Sus uniformes son enteramente nuevos, de superior calidad y elegantemente adornados; estos forman parte de los NOVENTA MIL vestuarios completos con que Rusia y la Francia han surtido a España. Varios de los oficiales que han venido con estas tropas eran adictos antiguamente a la causa constitucional. Asegúrase que S. M. y otros ministros primarios de aquella causa que se habían refugiado en Inglaterra, asegurándoles que sus personas se hallarán en seguridad, y que no pierdan tiempo por tanto en volver a su rey para salvar su país de la ruina que le amenaza. Ignoramos hasta ahora el resultado. Con respecto a la repetida expedición contra la América del Sur, toda confianza puede darse que será llevada a efecto y muy formidable; por consiguiente se necesitarán unos cuantos meses más para recoger en esta isla una fuerza suficiente a fin de hacer la cosa comme il faut (Como es menester) que no solo será sancionada por todas y cada una de las potencias de Europa, sino que además bien directa o indirectamente será sostenida por aquellas potencias, si no es por nuestro interés, por el suyo. Cuando Fernando recibió las noticias de la entrega del Asia (de 74) S. M. se puso furiosísimo y exclamó ¿dónde están todos mis leales súbditos? a lo que le respondió la reina en Inglaterra, en aquella tierra dichosa; envía por ellos Fernando, porque aquellos que te rodean solo buscan tu ruina».

NOTA Y CARTA DE MARTI

Encuentro en «Revista Universal», de esta capital (30 marzo 1876) este documento de Martí:

«Aclaración de justicia» Dijimos en la crónica ligera que publicó la **Revista** de la fiesta masónica del 21, que había hablado en esta el señor Adrián Segura, joven de palabra fácil y a penas conocido en México. Nos dirigió una carta el señor Adrián Segura, catedrático de Historia de la Filosofía, extrañándose de que habláramos de su presencia en la fiesta de una asociación a que no pertenece: le respondimos con la carta que sigue, cuya publicación nos pide el señor Adrián Segura, no el orador masón, sino el médico-catedrático, que desea esta aclaración de justicia.

«La carta dice:

«Señor Adrián Segura.

«Amigo mío:

«Acabo de recibir la atenta carta de usted. Diré a usted en respuesta a ella que el **Adrián Segura** que figura en la crónica que escribí para **La Revista** sobre la fiesta masónica del 21, es un joven zacatecano, bastante elocuente a quien aquella noche conocí por la primera vez.

«Hubiera yo deseado que aquel **Segura** fuese usted, porque así me llevaría hacia usted un lazo más de fraternidad y simpatía».

«Si interesa a usted que haga yo esta rectificación en el periódico, sírvase decírmelo, y cumpliré al instante este deber de justicia, su amigo y servidor,

José MARTI.

«Sin casa 27 de marzo de 1876».

¡Felices Pascuas!

Las Pascuas despiertan en los hombres ideas generosas e impulsos de buena voluntad. ¡Que estas Pascuas traigan a la vida cubana la generosidad y buena voluntad que le es necesaria, a fin de que nuestra sociedad sea más feliz, son los votos que de todo corazón formula la Asociación de Comerciantes de Galiano y San Rafael en este día de tan honda resonancia espiritual.

¡Felices Pascuas!

Asociación de Comerciantes de Galiano y San Rafael.---

BROMAS Y VERAS

Por JOAQUIN ARISTIGUETA

HOY es el día de Navidad. Hace mil novecientos treinta y cinco años nació un niño pobre, paupérrimo, en un portal de Betleem y dice la leyenda que el pesebre que le sirvió de cuna, entre un asno y una vaca, fué trono de un imperio tan grande como el Mundo, a donde fueron en adoración y pleitesía tres reyes venidos de Oriente con toda suerte de regalos para el infante, rey de reyes, porque su poder era de las almas y, por tanto, su imperio no podía morir.

Aquel niño judío alumbró a la Humanidad con una luz nueva: fué el Mesías que los judíos esperaban por milenios para la redención humana. De entonces, el pueblo judío se dividió en dos castas; la de los redimidos que se llamó Cristiana por seguir las prédicas del niño-dios, y la de los que negaron la divinidad a Cristo y siguen esperando al Mesías por los siglos de los siglos. Así, los judíos y los cristianos somos un mismo pueblo, pero dividido. Todos somos judíos; nosotros católicos (universales) y los hebreos, ortodoxos, tradicionalistas.

Cristo nació en un pesebre porque así lo quiso Jehová. Nació pobre porque había de ser el amparo de los pobres. Nació mísero porque Jehová quiso demostrar a los humanos que las riquezas materiales no tienen valor alguno ante la vida de la eternidad. Y Cristo, pobre, enseñó a despreciar los bienes materiales, mostró el camino luminoso de la vida interna, levantó los espíritus sobre las vergüenzas de la materia, desdeñó la carne como simple vestidura del ser verdadero, el alma, y emprendió la ruta de regreso al Cielo, como guía seguro del hombre hacia el bien, desde el pedestal sublime de un cadalso. O sea que, como síntesis del pensamiento cristiano, la muerte es el camino de la verdadera vida, por cuya convicción pudo Santa Teresa escribir sus fulgurantes versos:

«Vivo sin vivir en mí
y tan alta vida espero
que muero porque no muero».

Y, desde entonces, la Humanidad celebra el Nacimiento del Señor con toda clase de extremos nada espirituales: comilonas y libaciones; banquetes y borracheras. La fe medida por la indigestión y la devoción nadando en vino.

Pero, ¿los cristianos se acuerdan de quiénes no tienen el cabrito clásico que sacrificar, el lechoncillo que dar muerte, las golosinas que gustar y las bodegas que servir en el festejo místico de la comilona? Porque el Nacimiento del Dios de los pobres lo celebran los ricos; sin capital (de «cápita», de cabezas de ganado) no se pueden hacer sacrificios pascuales. El pueblo que sigue siendo pobre, el predilecto del Señor, el que oyó y creyó su palabra, el primero en la santificación no tiene con qué acudir ante el altar. Es decir, tiene, sí; tiene el alma, pero en mil novecientos treinta y cinco años se ha cultivado tan exquisitamente el regalo del cuerpo que ya, a estas fechas, del alma no se acuerda nadie; y los que aún la sienten revolotear dentro no la perciben con alas blancas de ángeles puros, sino con las negras plumas del ave de rapiña o con las alas rotas de la paloma herida.

Y, para en breve, será la celebración del arribo de los Santos Reyes: la poemática leyenda de Gaspar, Melchor y Baltasar puebla de ensueños las mentes infantiles; los niños aún crecen en los dones del Cielo, tangibles en la consecución de sus ideales, los juguetes. Pero, ¿y los niños de padres pobres?; ¿podrán creer los niños de los padres pobres que los Reyes Magos prefieren a los niños ricos y desprecian a los miserables? Pero, ¿no es verdad que fueron a ver al niño que nació en un pesebre, y no en un palacio? ¿Es que también han cambiado hasta los Reyes Magos y no halagan al dios de la pobreza, sino al Becerro de Oro, del otro mito ejemplar y bellísimo de Moisés? Y, ¿es que no vienen los Reyes Magos directamente del lado del Dios de la Pobreza, el que nació en un pesebre?: entonces, si de allí vienen, ¿es que ha cambiado hasta el mismo Dios y, como cualquier nuevo rico, olvida que fué pobre, y rechaza a los suyos, parientes y amigos?

Porque todo eso se preguntan padres e hijos, en la Navidad y en los días de los Reyes, cuando no pueden celebrar esos días con festines y regocijarse con los juguetes, como los afortunados. Y los padres crispan los puños y los aprietan en alto, amenazadores, contra la injusticia y los hijos miran en silencio hostil los muñecos y los artefactos de recreo en manos de los otros niños de mejor fortuna; y sienten abrirse, en las almas infantiles, la herida de la sinrazón.

Y téngase por cierto que el dolor de un niño de hoy, engendrará el odio en el hombre de mañana...

Navidad, Reyes Magos: nadie sospecha que ellos están preparando el gran festín de un día, en que se verán hartos de pan y de justicia los que padecen hambre.

Así lo prometió Cristo, que no engañó nunca.

Vida Mundial

Por TIBURCIO CASTAÑEDA

Alemania continúa dictando nuevas leyes religiosas de expulsión.

LA anunciada Ley General de los judíos de Alemania no se ha dictado durante el año que va a terminar y no se ha llevado a efecto lo que allí es la segregación judía del pueblo alemán».

Esa Ley anunciada hace algún tiempo tanto por el doctor Wilhelm Frick, Ministro del Interior, y el doctor Hjalmar Schacht, Ministro de la Economía, ha sido completada en borrador y hasta se han escrito comentarios sobre su significación y se ha anunciado su próxima publicación.

La razón de su detención se dice que obedece a una división de pareceres entre los socialistas nacionales, que son sus jefes, y los judíos alemanes que viven en los Estados Unidos y que tienen participación en los llamados Olímpicos de Berlín.

Algunos socialistas nacionalistas que tienen vara alta en el llamado Tercer Orden de Política Alemana dicen que esa llamada Ley ha sido completamente abandonada.

Como demostración de que continúa la acción de eliminar a los judíos del territorio de Alemania, hay que verlo de dos maneras.

En la primera, en vez de aprobar una Ley general que diga en extracto cuál será el fin económico de los judíos de Alemania, lanzando, por así decirlo, más combustibles a las llamas de los sentimientos anti-alemanes, se han establecido nuevas restricciones por medio de Leyes separadas, por las cuales se regirán cada una de las diversas ocupaciones de los judíos o de sus distintas profesiones para purificar, según se dice, esas Leyes las organizaciones de tribus o tribales, pase la palabra.

Ejemplos de estos métodos se hallan en las Leyes de organización para médicos y farmacéuticos, que han sido aprobadas en las últimas sesiones del Gobierno o Gabinete.

La primera de estas Leyes dice: «Que sólo se admitirán en la profesión médica aquellos que son nacionales y moralmente de toda confianza, y que pueden ser elegidos para el servicio civil, y no habrá judíos expulsados antes del 31 de Diciembre próximo».

Y añaden las recientes Leyes de Alemania que los judíos podrán ejercer la profesión de médico, si son nacional y moralmente aptos.

Y una Ley adyacente a la anterior dice que todas las farmacias que no son propiedad o están alquiladas a personas que no son nacional y moralmente de confianza deben ser arrendadas inmediatamente por personas de confianza.

Un berlinés que está al frente de un comercio ha redactado un cuestionario sobre cuestiones judías a diversos comerciantes de aquella capital para saber su filiación alemana o extranjera, y aunque el Gobierno alemán pudiera creer que eso le compete a él, el caso es que los periódicos de Berlín y otras grandes ciudades dan la noticia sin comentarios adversos, lo cual bien puede indicar una duda de lo que dispone el Gobierno.

Observaciones

Campesinas

PABLO VALENZUELA

Hoy 25 de Diciembre de 1935 se cumplen nueve años del fallecimiento de «Pablito», como cariñosamente le llamaba aquella juventud decente de la Habana. Con él se fué también aquel instrumento musical (cornetín) que él dominaba con absoluta divinidad. Era un poeta ejecutando, así es que siendo lo mejor que ha dado Cuba en música criollísima, merece un recuerdo y hasta un busto (lo que no han sabido hacer los músicos) como a todo aquel que sobresalga en cualquiera de las actividades humanas; además si se agrega que en el tiempo que él figuró en la primera orquesta de Cuba, la dirigía su hermano Raimundo, notable trombón y el mejor compositor cubano, no ya en esa sola música popular, en clásico y música eclesiástica y de esto pueden dar fe los que tuvieron la suerte de vivir esos tiempos.

En el transcurso del Zanjón al año 95, resultaba un conspirador especialísimo. En todos los bailes tocaba un popourrit que tenía puntos cubanos, que nosotros los del país estimábamos patrióticos y los españoles se encantaban. Para disipar el mal sabor a los españoles, con una limpieza extraordinaria les tocaba un danzón cuyo motivo era un canto que decía: «Para la Habana me voy—Te lo vengo a decir—Que me han hecho sargento—De la Guardia Civil». Esto dormía al más grave «insomnio».

Al recordarle, se recuerda a aquella juventud patriótica que abandonándolo todo, dió su vida por Cuba. «Cuando veíamos al General Julio Sanguily, seguido de lo más florido de la sociedad, le considerábamos hábil general de caballería Rubio, de ojos azules grandes y vivos, de bizarra y gallarda apostura llevando a rastras una pierna e inútil una una mano». Esto es de M. de la Cruz.

Una noche, se celebraba una velada literaria en una sociedad de color, «La Divina Caridad», que tenía su local en la calle de Habana entre Cuarteles y Chacón. La tribuna iba a ser ocupada por dos cubanos ilustres, Juan Gualberto Gómez y Miguel Figueroa (me arrodillo) y la orquesta de Valenzuela anunciaba la fiesta. Yo, niño, estaba por fuera, como era costumbre en esos tiempos; quería participar de aquel momento, en que ya yo amaba a Gómez y Maceo, y Pablo dió expansión a sus pulmones para que llegaran las notas limpias al espíritu de Céspedes, el hombre de Yara.

Un cariñoso recuerdo para todos.

J. M. JIMENEZ.

Lea ¡ALERTA! al mediodía y el AVANCE por la tarde

M.E.C.D. 2016

9A SECCION

TELEFONOS
Quejas M-7911
A. Clasificados . M-7915

DIARIO DE LA MARINA

TELEFONOS
Dirección A-3277
Jefe Redacción . M-1287
Sección de Sports.. M-7912

9A SECCION

AÑO CIII — EL PERIODICO MAS ANTIGUO DE CUBA — LA HABANA, MIERCOLES, 25 DE DICIEMBRE DE 1935 — ACOGIDO A LA FRANQUICIA POSTAL — PAGINA QUINCE

LA ACTUALIDAD

"DE MI JARDIN ANTERIOR"

Por LEON ICHASO

A los nombres de las poetisas cubanas América Bobia de Carbó, Mercedes Torrens de Garmendia y Luisa Muñoz de Valle, respectivamente, autoras de «El Trémolo se aleja», «Fragua de Estrellas» y «Angelus», ya glosadas en esta sección, hemos de agregar el de Amelia Vento Pichardo de Tápanes, que, como aguinaldo de Pascuas, me envía su libro de versos «De mi Jardín interior», prologado por Medardo Vitier. También transpiran perfume de feminidad, de hogar, de infancia y de maternidad las poesías de este «jardín». Quizás haya en alguna de ellas excesiva timidez en romper las trabas del formulismo poético tradicional. Quizás algunos de sus versos, a fuerza de sinceridad femenina, pequen de cierta ingenuidad. Pero hay valor y vibración poéticos, hay hálitos de vida subjetiva en el alma de esta matancera. Es de las que cantan y no cotorrean: lloran y no gimotean; rien y no se desgañitan. Es de las que no acuden al músculo y al sistema nervioso para simular una emoción que no sienten.

La sinceridad y la sencillez internas, envueltas en la sendilla externa de la forma son las cualidades que más caracterizan la musa de Amelia Vento Pichardo.

Sinceridad y sencillez cuando expresa sus anhelos y sus sueños de quietud y de sosiego espiritual como en las estrofas siguientes:

«Una paz infinita y un perfume de
(lirios.
Un asiento en el césped y una palma
(lozana;
el rumor de sus hojas en la clara ma-
(ñana;
y el trinar de las aves en la fronda
(exquisita.

Sinceridad y sencillez cuando la inspira el sereno desprendimiento del barro mortal para la ascensión del alma, como en el soneto «Soñé...»:

«No me importara que mi vida fuera
fugaz como el perfume; y que mu-
(riera
apenas extendidas mis dos alas:
Porque es dulce nacer entre las flores
y vivir lo que duren sus colores,
por morir en las sedas de sus galas.

Esta misma verdad emotiva, desasida de todo énfasis y de todo alambicamiento, vivifica los tiernos desahogos de su maternidad. Así, cuando llora a su hija muerta en el soneto «Mi Muñeca»:

«Tan feliz me sentía con tu pequeña
(vida
que no pensé que un día tu cuerpo-
(cito viera
rígido y sin tu dulce sonrisa dolo-
(rosa».

Así cuando evoca las iras del ciclón de Santa Cruz del Sur que castigó principalmente a los niños.

«Las olas asesinas se ensañaron en
(ellos
flagelándolos duras con inicuo furor
y murieron los niños en haces, como
(bellos
jazmines de las olas al terrible fra-
(cor.

A pesar de su lirismo subjetivo no carece esta poetisa de la visión certera y sintética del paisaje.

Véase lo gráfico y lo preciso del siguiente cuadro en el poema «El árbol que canta»:

«El árbol canta. En el ramaje
vibra la vida. Es el boscaje
inmenso nido. Los ruiseñores
lanzan sus notas. El paisaje
limpio se mira; ni un celaje
mancha lo bello. Los cantores
aman la sombra del boscaje».

Cierta dulce y apacible melancolía matiza con frecuencia los versos de este libro.

Véase la estrofa que sigue de su composición «Flores del recuerdo»:

«Flores del recuerdo! Perfumáis la
(vida
del triste del paria: sois la fe per-
(dida,
sois del pobre joyas de sin par valía.
calor para el viejo; del niño alegría
y para mi vida las horas del amor».

Fervientemente cubana es el alma de Amalia Vento Pichardo. Así lo demuestran sus composiciones «Cuba», «Cómo veo mi bandera», «Fortaleza de alma cubana», «24 de Febrero», «A Bonifacio Byrne» y «A Gabriel de la Concepción Valdés». Pero su cubanismo sincero y real no necesita «patriotear» con estridencias hispanófobas.

Es su poesía «A los héroes del espacio» exaltava hidalgamente la intensidad de su júbilo por la gigante hazaña de Barberán y Collar y la hondura de su dolor por su trágica y misteriosa desaparición.

De ella es la estrofa siguiente:

«Aviadores hispanos que auras de
(paz trajeron!
Hoy cubre sus destinos una interro-
(gación
que abarca dos naciones, y entero el
(universo
con el dolor de España crespona su
(dolor.

El empleo de algunas frases e imágenes gastadas y la flojedad de ciertos versos nacidos más bien de exigencias circunstanciales que de ansias espontáneamente impulsoras de la inspiración, no aminoran la intuición y las esencias poéticas de la musa de Amelia Vento ni las positivas bellezas de su libro sano y libre de las impurezas que nos circundan. Los desgarros de aquel feminismo que se empeña en masculinizar el bello sexo no entran en la mujer cubana que ama la poesía de los castos ensueños que tienen su nido en el hogar, en la patria y en el arte.

EN CASI TODA ESPAÑA ESTAN DESCARGANDO LLUVIAS CON MUCHA INTENSIDAD

ESPAÑA CELEBRA CON ALBOROZO LA FIESTA DE NAVIDAD

La venta de lechones, pavos, pollos y pescado en los mercados de la capital suma cifras considerables

En Barcelona fueron sorprendidos cuatro individuos que se fugaron de la cárcel, valiéndose de una treta, robaron un auto y estaban convirtiéndolo en «automóvil fantasma»

MADRID, diciembre 24. AP. Dando al olvido las cuitas internacionales y los problemas internos, España dispónese a celebrar con singular entusiasmo la Navidad del Señor. Dícese en los mercados de Madrid que se han vendido 46.299 lechones, 140 mil pavos, 107.000 piezas de ave y un millón de libras de pescado.

HA AUMENTADO EL TRABAJO EN EL RAMO DE CONSTRUCCIONES

MADRID, diciembre 24. WP. Se advierte la mayor animación con motivo del aumento del trabajo en el ramo de construcciones que ha extinguido casi por completo los paros obreros en esta capital.

Las luchas políticas han entrado en el remanso de la Navidad.

CUATRO DETENIDOS CUANDO CONVERTIAN UN TAXI EN UN AUTO FANTASMA

BARCELONA, diciembre 24. SE. La policía ha practicado la detención de cuatro individuos fugados de la cárcel de Igualada. SoSn: Francisco Manresa, Francisco Aléu, Carlos Alberto Rossy y Alfonso Luis Portolés. Los dos primeros, junto con Pedro Tarragona, están acusados del robo de un taxi, y fueron sorprendidos cuando cambiaban el color y la forma del mismo para convertirlo en un aut ofantasma. Como de la cárcel de Barcelona era imposible fugarse, idearon que se les llevase tras ladados a una cárcel de partido. Para ello se declararon autores de un traslado de armas en Igualada, y fueron reclamados por el juez de ese sitio, siendo conducidos después a la cárcel e dicho pueblo. Los detenidos son considerados como peligrosos pistoleros.

FUERTE TEMPORAL

BILBAO, diciembre 24. SE. Sigue reinando en el mar un imponente temporal. Al abrigo del rompeolas hay ocho buques nacionales y extranjeros, de arribada forzosa. El temporal ha lanzado contra la costa un pez de enorme tamaño, que todavía no ha podido ser recogido por el enorme oleaje. Se calcula que pesará unos 4.000 kilos.

—Comunican de Mendatar que durante la fuerte tormenta de agua y granizo cayeron algunas chispas eléctricas, que causaron daños en todos los caseríos del lugar. Concretamente se sabe que en el habitado por Pedro Coiriena, un rayo destrozó todos los muebles y produjo otros daños de consideración. La chispa pasó luego junto a la cama en que dormía el matrimonio habitante del caserío. La chispa siguió también hasta la cuadra, carbonizando a una vaca. Los daños causados en este caserío se calculan en cuatro mil pesetas.

Otros tres rayos cayeron en los caseríos de José Echevarría, Julián Lanusea y Antonio Mindegui, causando destrozos de importancia.

La Ceda, por orden de Gil Robles va a intensificar su propaganda por medio de cien mítdnes cada semana

Siguiendo sus instrucciones de activa campaña electoral, grupos de oradores destacados irán a todas las provincias con el fin de reforzar a los que en las mismas existan

MADRID, diciembre 24. (SE.).—Ordenes para la inmediata iniciación de una intensísima campaña de propaganda electoral, han sido circuladas a todas las jefaturas del Partido de Acción Popular en España por su caudillo supremo, el ex Ministro de la Guerra, señor Gil Robles. Categóricamente, ha requerido a cada una de ellas que «a partir del próximo domingo, cada provincia deberá organizar, por lo menos, dos mítines monstruos provinciales semanales, hasta nuevas órdenes.»

El señor Gil Robles anunció que pronunciará cuatro discursos políticos en los próximos días. El líder de Acción Popular, que en la campaña de 1933 asombro a todos los viejos electoreros con la energía y dinamismo con que dirigió y participó en la preparación de aquellas elecciones, parece resuelto a superar su mismo record este año.

Debe hablar en Valladolid, luego en Madrid, el sábado en Plasencia y después en Cáceres. Es posible que el mismo día haga otro discurso. Y el domingo hablará en un mitin monstruo preparado en Barcelona, al que se atribuye gran trascendencia.

En estos momentos y tomando como base sus primeras instrucciones a todas las ramas de Acción Popular, España tendrá seguramente un mínimo de cien mítines cedistas por semana. La secretaría de propaganda del Partido está ya organizando grupos de oradores, que irán especialmente a reforzar a los que cada provincia tenga en su organización aislada.

Se emplearán también por la Ceda con profusión extraodrinaria grandes carteloneș de propaganda y se están ya imprimiendo en grandes tiradas panfletos descriptivos detalladamente de la labor realizada por los ministros de Acción Popular durante su permanencia en el Poder hasta que se produjo la última crisis.

GIL ROBLES SE DIRIGE A ALBA

MADRID, diciembre 24. (SE.).—Los círculos políticos comentan con apasionado interés el cambio de manifestaciones entre el jefe de la Ceda, señor Gil Robles, y el presidente de las Cortes, señor Alba. El primero dirigió al segundo una copia de sus declaraciones en relación con el propósito atribuido al Gobierno de ordenar la prórroga de los presupuestos por decreto presidencial, consultándole su opinión.

El señor Alba respondió que consideraba que, como presidente de las Cortes que es, cree imperativa una gran precaución de su parte en tales asuntos. Luego sgiue diciendo:

«Una vez que conozca la actitud que toma en realidad el Gobierno en la materia, estaré en disposición de cambiar impresiones con los grupos parlamentarios y como resultado de ese cambio de ideas me encontraré en capacidad de determinar hasta qué punto la interpretación que usted da a la regulación de las facultades presidenciales está compartida por el Parlamento.»

Un punto interesantísimo revelado en la contestación del señor Alba al jefe de la Ceda, es que el señor Gil Robles podría, si lo deseara, insistir en que la comisión permanente de la Cámara se reuniera ahora. Mencionando el texto del artículo 30 del reglamento de las Cortes, el señor Alba destaca que «la comisión podrá reunirse no sólo cuando su presidente considere oportuna una reunión, sino de necesidad cuando el Gobierno o cinco miembros de la comisión lo demanden».

La Ceda cuenta con cinco representantes en el seno de la comisión permanente y mediante ellos el señor Gil Robles podría imponer una reunión de aquélla si así lo deseara.

En todos los círculos políticos la controversia atrae preferentemente la atención de los observadores, ya que es conocido el criterio del señor Alcalá Zamora, quien insiste en que su interpertación es la constitucional y le concede facultades para dictar la prórroga de los presupuestos por decreto.

Un alto funcionario del Gobierno ha declarado a la Associated Press que la mayoría de los ministros consideran que la interpretación del señor Gil Robles constituye un absurdo.

Los españoles de Méjico no pueden figurar como extranjeros, manifestó el Embajador

PUEBLA, México, Diciembre 24. (SE)—En el salón de actos del Casino Español, se sirvió un banquete en honor del señor don Emiliano Iglesias, embajador de España en México, quien vino a esta ciudad en compañía de su señora esposa, del cónsul general de España en México y del consejero de la embajada. Concurrieron al ágape como invitados de honor, el general Enriquez, Jefe de la Zona Militar y el licenciado Ariza, Secretario General de Gobierno del Estado, asistiendo también numerosos miembros de la colonia española local.

El banquete fué ofrecido al embajador Iglesias por el vicecónsul de España, quien hizo resaltar en su alocución la unidad de la colonia y su cooperación al engrandecimiento de México.

Al contestar el embajador Iglesias el brindis anterior, todos los comensales se pusieron en pie y prorrumpieron en cálidos aplausos como una muestra de sincera simpatía a su persona.

El diplomático hispano pronunció un brillante discurso de elevados tonos patrióticos y en el que examinó profundamente los problemas relacionados con la estrecha convivencia de México y España.

Hizo también un estudio acerca de las conveniencias internacionales que imponen una política constructiva entre España y los países de América, deplorando que el verbalismo de los gobiernos haya impedido prestar la atención y eficacia necesarias, para lograr éxitos; por lo que se imponía que los españoles radicados en América, en pleno ejercicio de su ciudadanía, reclamaran a su Parlamento las atenciones referentes a sus condiciones y necesidades de emigrados. A este propósito, el embajador Iglesias hizo notar que la Constitución Española al establecer la doble nacionalidad en las repúblicas americanas, había hecho desaparecer todo remoto motivo de extranjería. «Por eso, dijo el embajador, yo espero que esa condición haya de ser respetada en la futura legislación del Trabajo que se anuncia en México, obedeciendo a los mismos motivos que han llevado a otras naciones, a arbitrar recursos parecidos, aunque sin eficacia alguna sobre la nacionalización del Trabajo. Los españoles en México no pueden ser catalogados como extranjeros, ni se les puede aplicar tal condición».

Don Emiliano Iglesias, embajador de España en México

Terminó el diplomático español su discurso con brillantes párrafos líricos de patriotismo y amor a México, que exaltaron en tal forma a los asistentes al banquete que éstos se levantaron de sus asientos a fin de estrechar la mano del orador.

Poco después, la comitiva tomó sus automóviles de regreso para la Metrópoli.

«LA ESPAÑA DE HOY»

JUICIO Y ABSOLUCION DE DON FRANCISCO LARGO CABALLERO

Por MANUEL AZNAR

El viejo caudillo del socialismo español —el abuelo le llaman sus admiradores más fervorosos— ha sido absuelto por el Tribunal Supremo, después de un juicio público que ha durado cuatro días y después de otros cuatro de reflexión y debate, acerca de la sentencia, entre los magistrados que formaban la Sala.

El «abuelo» se presentó ante los juzgadores con su sempiterno aire impasible y su gesto erguido. Iba todo vestido de negro, elegante en su sencillez. Es —se ha dicho de Largo Caballero— el político español que más se parece a un viejo político de Inglaterra. Quienes formulaban esta opinión aludían al grave continente, a la mirada serena y al indumento de Don Francisco, no ciertamente, a sus ideas sobre el Estado.

El jefe solialista, muy batido ya por persecuciones policíacas y por actividades judiciales, no ha dado la menor muestra de emoción ante el Tribunal. Ya en 1917, a raíz de la huelga revolucionaria que reprimió con mano durísima el entonces ministro de la Gobernación Sr. Sánchez Guerra, Largo Caballero fué juzgado y condenado en unión de sus compañeros Besteiro, Saborit y Anguiano. Los cuatro ingresaron en el penal de Cartagena, a cumplir la condena de treinta años que les había sido impuesta. Al poco tiempo, en unas elecciones generales, el cuerpo electoral de Madrid les eligió diputados a Cortes. El Parlamento resolvió conceder una amnistía; y en consecuencia, los cuatro forzados de Cartagena ocuparon sus respectivos escaños en el Palacio de la representantción nacional.

Recordando aquel episodio, y otros de menor monta, aunque de idéntico cariz, Largo Caballero contestó al Presidente del Tribunal, cuando éste le interrogaba si había sido procesado alguna vez:

—Varias veces, señor Presidente; y siempre amnistiado.

La respuesta levantó murmullos entre el público que asistía a la vista.

En el mismo tono, entre tranquilo e irónico habló cuando el Fiscal le decía:

—¿Estuvo usted mezclado en la revolución de Octubre?

—No estuve mezclado.

—Pero tampoco se adhirió usted al Gobierno.

—¡Pues no faltaba sino que lo hubiera hecho!

La punta irónica de las contestaciones se afiló al interrogarle el Fiscal sobre las ideas del procesado acerca de la lucha de clases. Dijo:

—Se me acusa de querer instaurar un Estado con la inspiración de la lucha de clases. Esto es un error. Precisamente, aspiro a que en el Estado, tal como yo lo concibo, no sea posible esa lucha entre unas clases y otras.

Comentó en voz baja una parte del público:

—Claro está: en el Estado de Largo Caballero, la lucha de clases sería imposible, porque no existiría más que una clase social: el proletariado.

El juicio ha ofrecido estas y otras particularidades curiosas. Cuando quedó la vista terminada, en espera de sentencia, se desenfrenaron los comentarios. ¿Absolución? ¿Condena? El Fiscal pedía treinta años de prisión para Largo Caballero; el defensor —Don Luis Jiménez de Asúa— la absolución con todos los pronunciamientos favorables. Entre el público ha habido durante cuatro días comentarios para todos los gustos. Y rumores para todas las tendencias.

—«Es seguro que le condenan»— se oía de par de mañana. Y a mediodía: «Me consta que la Sala se inclina hacia la absolución». Finalmente, los absolucionistas han visto triunfar su parecer. El Tribunal Supremo, por el voto de tres magistrados contra dos que discreparon resolvió absolver a Largo Caballro y ordenar que fuera puesto inmeditamente en libertad.

El respeto que el Tribunal Supremo —muy merecidamente, porque su tradición es gloriosa— inspira a todos los españoles es absoluto. Nadie osaría discutir una sentencia de tan alto tribunal. Sin embargo, la opinión, en los corrillos donde se condensa la pasión política, da rienda suelta a sus pareceres y apasionamientos. La izquierda recibió con alborozo la absolución del jefe socialista: la derecha con estupor. ¿Cómo es posible— se preguntaban los españoles derechistas—que este hombre no haya sido declarado jefe supremo y principal responsable de la revolución social desencadenada sobre España el día 6 de Octubre de 1934? ¿Puede caber duda acerca de tal responsabilidad?

Las gentes de la calle se guían por estados de conciencia y por reacciones de carácter moral; los tribunales, por rigurosos preceptos legales. España entera está absoluta y profundamente convencida de que Largo Caballero fué el inspirador, el alma, el jefe, el guía de la revolución de Octubre. Sostener lo contrario es dar pruebas palmarias de simpleza.

Pero... no existen pruebas a los ojos de los magistrados. El Fiscal no ha podido sostener su acusación sino sobre razonamientos de tipo moral, y social; el defensor se ha atenido a la ley misma, a sus exigencias, a sus fórmulas. Y la verdad es que no había pruebas suficientes. Tanto es así que ha sido necesario remontarse a discursos pronunciados por Largo Caballero mucho antes de la revolución de Octubre, a artículos de periódicos de fecha igualmente anterior; en ellos, Caballero predicaba la revolución proletaria, difundía ideas sobre el Estado de clase, alentaba a los trabajadores para que se organizaran con el propósito firme de conquistar el Poder político. En todas sue palabras se transparentaba una evidente propaganda con vistas a la rebelión: pero he aquí que la ley hace nuevamente acto de presencia en favor del procesado: todos esos discursos, todos esos artículos y manifiestos llevan fecha antigua; después, se votó en las Cortes una amnistía general para los delitos políticos, y en esa amnistía están incluídos los cometidos por el jefe socialista a lo largo de su propaganda escrita u oral. Por consiguiente, sos delitos ya amnistiadoe.

Total: no ha habido más colución que disponer la libertad a Largo Caballero.

Medida —dicen los republicanos de izquierda y aun los moderados— de gran prudencia, porque una sentencia condenatoria hubiese irritado los ánimos de los trabajadores españoles haciendo más imposible de lo que ahora es la convivencia.

Sobre estos resultados posibles yo abrigo muchas dudas. Largo Caballro ha estado en la cárcel más de un año, en espera de que se sustanciara su proceso. Durante ese año han sufrido los suyos y ha sufrido él: murió su esposa, dicen que agravada su enfermedad por padecimientos morales... Y como jamás he visto que las izquierdas extremas, cuya misión social y política es mantener sistemáticamente programas de gran audacia, refrenen sus ímpetus por las concesiones que puedan hacerles los adversarios, supongo que en este caso no se producirá ninguna excepción. Además, no se trata, en el caso de la sentencia absolutoria, de ninguna concesión ni favor, ya que el Tribunal Supremo es representación de la Justicia, y no de la gracia, del olvido o del perdón.

Por tanto, los socialistas, y todas las izquierdas, no se ven en el caso de agradecer nada a nadie; antes bien, piensan que si el proceso de Largo Caballero no se ha llegado a las últimas consecuencias deseadas por el antisocilismo, no fué por falta de deseos, sino por ausencia de pruebas, y por el tradicional rigor que los magistrados del Supremo ponen en su conducta. Son los sucesores y herederos de aquellos otros magistrados que absolvieron, en juicio memorable, a Don Juan Gualberto Gómez, procesado por el delito de propagar la revolución en pro de la independencia de Cuba.

Dicen los bien informados que ahora los socialistas españoles iniciarán una campaña de gran actividad política, porque tienen libres ya las manos y no necesitan guardar los miramientos con que hasta el presente cuidababan de no agravar la situación de Largo Caballero. Es probable que así suceda. Con lo cual tendremos agravada y agudizada la situación de encono entre unos y otros españoles. ¡Dios nos coja confesados!

Madrid 2—12—935.

A consecuencia de una desgracia que ha ocurrido en su familia, el Jefe del Estado se encuentra en Valencia

El Presidente del Consejo de Ministros, señor Portela, ha censurado el discurso pronunciado por el jefe de la CEDA, Sr. Gil Robles sobre el estado en que halló el Ejército

MADRID, Diciembre 24 (WP)—El primer ministro don Manuel Portela Valladares, aludiendo a una reciente conferencia dada por el jefe de la Ceda, don José María Gil Robles, acerca de la situación del Ejército, ha declarado que los hombres públicos debieran apartar a la milicia de las contiendas políticas.

El señor Gil Robles dió días pasados una conferencia en el Cine Madrid, en esta capital, a la cual asistieron más de cinco mil personas, tratando acerca de cómo halló el Ejército al tomar posesión de la cartera de la Guerra.

Hizo referencia a la labor perturbadora de Azaña al frente de ese ministerio y explicó que si tuvo empeño en entrar a formar parte del gobierno fué para deshacer toda la obra dañina de Azaña.

Agregó hoy el jefe del gobierno que se puede juzgar la política militar de un gobierno, pero sin juzgar a los militares.

«Dentro del Ejército—siguió diciendo Portela Valladares— no hay sectas nacionales ni internacionales. La disciplina militar se sigue con predicaciones, pero mejor con hechos, absteniéndose de crear situaciones de pugna entre los jefes y los oficiales ni excitar los sentimientos personales llevándolos hacia una u otra facción».

LA LLUVIA QUE CAE EN TODA ESPAÑA HACE MAS TIPICA LA FIESTA DE NOCHEBUENA

MADRID, Diciembre 24 (WP)—La lluvia es incesante en casi toda la Península según informan los telegramas que se reciben de provincias.

La temperatura, aunque benigna, ha redoblado el carácter familiar de la fiesta de la Noche Buena, pues dado el estado del tiempo, la mayoría de los celebrantes de la misma se han recluído en sus casas.

El jefe del Estado, don Niceto Alcalá Zamora, pasa la Nochebuena en Valencia, sumido en una desgracia familiar.

Las izquierdas españolas confiesan que no participaron en la revuelta pero que le prestaron aquiescencia

En un discurso pronunciado en Cáceres, dijo Gil Robles que hubo especial empeño en que la CEDA no participara en este Gobierno con el objeto de impedir la reforma constitucional

MADRID, diciembre 23. (S.E.).—El ex Ministro de la Guerra, jefe del Partido Acción Popular Agraria, y don Abilio Calderón, jefe de la minoría independiente parlamentaria, han convenido en la formación de una alianza electoral antirrevolucionaria que incluya a los elementos comerciales independientes, a los monárquicos, al partido radical y a todas las derechas que no estén representadas en el Gabinete del señor Portela Valladares.

El lema de la alianza, si llega a formarse, será: «Contra la revolución y sus cómplices». Frente a este grupo se colocarán probablemente las izquierdas republicanas y los socialistas. Gil Robles afirmó en una entrevista con los informadores que no había abandonado la República a pesar de que no se les designara para formar Gabinete, como esperaba.

«Estamos en el campo republicano—dijo. De lo contrario le daríamos la razón a los que afirman que somos desleales. Nos hallamos y siempre actuaremos de acuerdo con la ley y dentro de la República». Agregó que la proyectada alianza electoral se compondría de elementos conservadores opuestos al socialismo y que todas las fuerzas antirrevolucionarias capaces de convenir en dos o tres puntos primordiales se unirían al grupo.

En 1933 las derechas realizaron una alianza formada por el Partid de Acción Popular Agraria, los agrarios, los liberales demócratas y los monárquicos y obtuvieron un triunfo decisivo. Las fuerzas de la izquierda quedaron derrotadas porque siguieron senderos separados, con motivo de nimios celos y diferencias insignificantes, pero este año esperan poder llegar a la redacción de un programa electoral aceptable a todos y con la ayuda de los socialistas cree npoder derrotar a las derechas.

De formarse las dos alianzas, estos poderosos grupos se hallarán pronto frente a frente en una campaña reñidísima.

MUERTO DURANTE UN VELORIO

PONTEVEDRA, diciembre 23. (S. E.).—Varios hombres y mujeres, vecinos de Redondela, rodeaban el féretro de un pariente al que velaban, en espera de la conducción del cádaver al cementerio, cuando se resintió el piso, hundiéndose al parecer por defecto de construcción del edificio. El ataúd, el muerto y los dolientes cayeron al sótano de la casa y cuando se extrajo a las víctimas del enorme montón de escombros, se descubrió que uno de los acompañantes había muerto, otro estaba herido de gravedad y varios lastimados.

LAS CORTES RECLAMAN EL DERECHO

MADRID, diciembre 24. (SE.).—En los círculos políticos se anuncia que el Gobierno dará publicación al decreto de disolución de las actuales Cortes o el 29 o el 30 de este mes, y otro decreto prorrogando los presupuestos del Estado el 31 del mes, en caso de que para entonces no haya logrado persuadir a la comisión permanente de la Cámara a hacerlo por su cuenta.

El Gobierno no cuenta con suficiente número de votos en la comisión para aprobar la prórroga. En respuesta a una consulta del presidente de las Cortes, señor Alba, solicitando la opinión de la comisión de presupuestos de ellas sobre si el Gobierno puede decretar la prórroga por sí mismo, la comisión ha informado que de acuerdo con la Constitución y el reglamento de los presupuestos es una facultad pertinente al presidente del Parlamento, después de aprobado el acuerdo por la comisión permanente.

EXIJA el SUPLEMENTO en ROTOGRABADO con esta EDICION

Muy importante la producción hispana de limón y naranja

Los zumos españoles son tan perfectos que superan a los hechos en otros países

MADRID, diciembre 23. (SE.).—Consecuencia de la excepcional importancia de la producción española de frutos cítricos (naranjas, mandarinas, limones, toronjas, etc.), es la existencia de un importante sector en la producción española dedicado a la industrialización de los productos derivados de los mismos, pues sabido es que, además del formidable consumo de los agrios, y en especial de la naranja en estado natural, existe una serie de productos derivados como resultado de su aprovechamiento industrial, que son de creciente utilidad, y cuya expansión alcanza ya proporciones insospechadas.

Figuran entre los principales: la pasta y pulpa de naranja, indispensables para la elaboración de riquísimas mermeladas; la corteza de naranja, que se exporta cortada a troquel en figuras diversas, y es de gran aplicación en dulcería; los aceites esenciales, de utilización en perfumería y bombonería; el vino de naranja, de sabor agradabilísimo, y tantos otros, cuya enumeración y detalle haría esta lista interminable, y de entre los que destacaremos el jugo o zumo natural para hacerlo objeto de mención especial.

La industria española de obtención y preparación de zumos de naranja naturales y concentrados, es quizá una de las que más han progresado en los últimos tiempos, tanto en su aspecto técnico como comercial, hasta que en la actualidad los zumos españoles alcanzan ya un grado de perfección superior al de sus similares extranjeros, italianos y norteamericanos, que hasta ahora habían ejercido la hegemonía de estas industrias.

Las principales fábricas españolas están enclavadas en la zona de Levante y, especialmente, en las provincias de Valencia y Castellón.

DETENCION DE DOS ALEMANES COMUNISTAS

ZARAGOZA, diciembre 23. (SE.).—La Benemérita de Alhama de Aragón ha detenido y trasadado aquí a los alemanes José Horquy, de 34 años de edad, y Walter Putler, de 27 años, de filiación comunista, expulsados de Austria y Suecia, donde se internaron al advenimiento de Hitler. Ingresaron en la cárcel a disposición de la autoridad, que propondrá se les expulse de España.

LOS REBELDES ESPAÑOLES DESEAN VOLVER AL PAIS

MADRID, diciembre 23. (SE).—Que numerosos rebeldes exilados en Francia se están concentrando en Hendaya, con la esperanza de que se les permitirá regresar pronto a su patria, fué anunciado por una estación radiodifusora.

El Partido Radical reitera su adhesión al señor A. Lerroux

El diputado socialista don Manuel Cordero fué silbado en un mitin de su Partido

MADRID, diciembre 23. (WP.)—Han terminado los trabajos de la Asamblea del Partido Radical, cuya reunión se anunció a raíz del escándalo provocado por la denuncia de Strauss al Presidente de la República. La Asamblea concedió autonomía a las organizaciones radicales provinciales para que establezcan alianzas electorales con arreglo a los votos conque cuenten en cada región.

El presidente de las Cortes, señor Alba, que pertenece al Partido Radical, dijo que éste reiteró su adhesión incondicional a don Alejandro Lerroux.

El jefe de los radicales, señor Lerroux, manifestó a los periodistas que si las circunstancias políticas lo aconsejaran, designaría para la jefatura del partido al señor Alba.

SILBADO POR LOS SOCIALISTAS EL DIPUTADO MANUEL CORDERO

MADRID, diciembre 23. (WP.)—En el Cinema Europa se celebró ayer un mitin organizado por los socialistas, en el cual intervinieron varios oradores del partido, entre ellos el diputado por Santander Bruno Alonso, quien propugnó la amnistía y atacó duramente a las derechas.

Cuando se disponía a hacer uso de la palabra el diputado socialista Manuel Cordero, el público comenzó a silbar y gritar, impidiendo que pronunciara el discurso.

La protesta de los socialistas obedece a que Cordero se pronunció en el seno del Comité Ejecutivo del partido en pro de la alianza electoral con las izquierdas.

La «Hora Católica» ofrecerá esta tarde un bello programa de tres a cinco de la tarde

Todos los años, la Hora Católica que desde hace cuatro, se trasmite los domingos por CMW, organiza un magno programa de Navidad, que siempre es bien escuchado por sus numerosos radioyentes.

Este año, la Hora Católica ha preparado un Magno Programa de Navidad, que durará desde las 3 a las 5 de la tarde. Dos horas de trasmisión selecta.

En la primera parte del programa, la Capilla Musical de San Francisco, deleitará a los radioyentes con hermosos cánticos de Navidad, cantados bajo la dirección del Rvdo Padre Benigno de Iturriaga.

El Rvdo P. Esteban Barbarín C. M. leerá un hermoso trabajo sobre la Navidad. Asímismo lo hará el P. Chaurrondo, Director de la Hora Católica. Todo ello intercalado con recitaciones por Angel Gaztelú y Arturo Liendo.

La segunda parte de este magno programa de dos horas está encomendada a las alumnas del Colegio La Inmaculada, asiduos participantes de estos programas navideños de la Hora Católica.

Representará la obrita: «La Ermitaña de Belén», con cánticos y villancicos. Habrá número de canto a cargo de la exquisita soprano: señorita Josefina Correa Oliva.

Sintonice esta tarde a las tres en punto este programa especial de Navidad que le brinda la Hora Católica por cortesía de la Emisora CMW.

SR. GANADERO:

Estamos en la época de la seca, o sea, de la garrapata. No espere que su ganado se le llene de esta plaga. Evítelo usando TINATA, el producto más económico y de mayores resultados.

Solicítelo en farmacias y ferreterías o directamente a,

LA CASA DEL PERRO

NEPTUNO 38 Telf. M-9453

(Solicite folleto gratis)

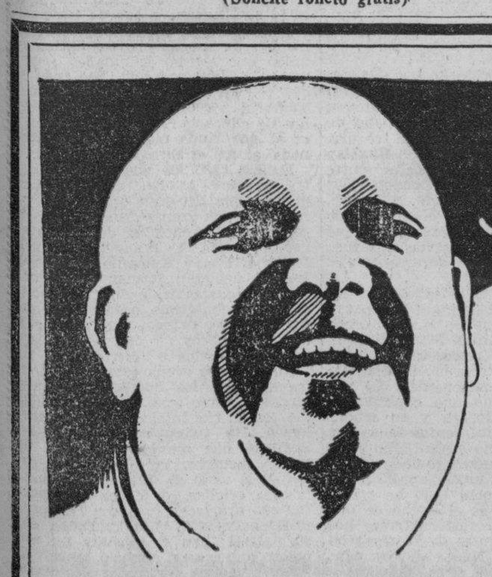

Satisfecho

DESPUES DE LA NOCHEBUENA...

RECUERDE:

¡JAMAS PIERDE UNA CAMPAÑA EL AGUA DE CARABAÑA!

A modo de respuesta definitiva al anhelo humano por una medicación que realmente cure las enfermedades del

ESTOMAGO, higado, VESICULA

úlcera gástrica y duodenal, COLITIS o intestinos

los modernos progresos de la ciencia ofrecen el notable patente

Bismágen

cuya admirable eficacia es ya objeto de celebración universal.

Deposite Ud. su confianza en esta moderna maravilla: Ensaye con un frasco del prodigioso "Bismágen" y

bendecirá la hora en que decidió tomarlo.

FELICES PASCUAS Y PROSPERO AÑO NUEVO, DESEAMOS A NUESTRO CLIENTES Y AMIGOS

TOLEDO

El Restaurant preferido de los «GOURMETS»

BARCELONA y AGUILA TELF. M-5051

MAQUINAS "SINGER" PARA COSER

"EL ORIENTE"

AL CONTADO Y A PLAZOS

Prieto y Vilaboy

ANGELES 36

A-8861 HABAÑA

Más BARATO con más GARANTIA es nuestro lema.

M.E.C.D. 2016

LOS DOCE MISTERIOS DEL CASO HAUPTMANN

Al fondo, el Cementerio de Saint Raymo, donde Lindbergh vió «al hombre del pañuelo blanco». Arriba, el Dr. Cóndon, que habló a los detectives de Washington y de Nueva Jersey de tres cómplices, a lo menos. Lindbergh, tal como apareció de testigo en Flemington. La placa del automóvil de Hauptmann, que trajo el arresto. Betty Gow, la misteriosa y bonita camarera escocesa.

(De nuestro corresponsal)

«Es un personaje orgulloso y altivo Bruno Richard Hauptmann, escribe Gretta Palmer. No se considera igual a los simples mortales. Cinco psiquiatras lo han sometido a exámenes mentales y han llegado a la conclusión de que es un neurótico en quien todos los esfuerzos y todas las ambiciones están de tal manera concentradas sobre la idea del éxito que es ciego a toda otra consideración. Este hombre silencioso puede desafiar al mundo entero si cree realizar así un acto extraordinario que le dé el sentimiento de respeto de sí mismo después de todas las humillaciones sufridas durante su infancia».

Bruno ha dejado de ser el hombre silencioso en los primeros días del corriente mes de Diciembre. Ha empezado la publicación de sus memorias; una autobiografía en que uno advierte, desde el primer momento, el deseo de relatar una infancia de opresión y de represión que tenía que tener su expansión lógica, delictuosa o no, en la madurez.

Pero la neurosis de Hauptmann, saturada del complejo de inferioridad que alimenta sentimientos tan inconfesables como el placer con que vió morir en la guerra a sus dos hermanos por los cuales sentía celos secretos, ha quedado relegada a segundo término en el análisis del caso judicial monstruoso que se aproxima a su última etapa.

Este hombre que «ha pensado», según sus propias palabras, frecuentemente en el cielo y el infierno pero no ha llegado a conclusión alguna», evidentemente está teniendo su infierno en la vida precaria que le resta. Cuando parecía que todo se había dicho y sabido acerca del crimen de la noche tempestuosa del 1 de marzo de 1932, he aquí que se descubren algunas otras lagunas en las investigaciones y en los procesos. El público americano está llegando penosamente a la conclusión de que muerto Hauptmann lejos de aclararse se hará más tenebroso e inquietante el misterio múltiple del rapto del niño Lindberg. Los mismos rumores absurdos que circularon en los meses que hubo una complicidad interna en la casa Lindbergh y en la casa Morrow, que el cadáver no era el suyo y que vive en un orfelinato, etc.

Pero en verdad el análisis de los documentos ahora a disposición del público proyectan tan grave vacío que una sombra total de duda se cierne sobre el episodio todo.

¿Quién fué ese J. J. Faulkner que firmó así un depósito de 2.800 dólares de billetes del rescate, en un Banco de Nueva York, el último día en que era permitido, después de la ley Roosevelt, la circulación de certificados oro que eran? La letra con que se escribió la boleta de depósito en el Federal Reserve el 2 de mayo de 1933 no era letra de Hauptmann.

¿Qué relación tenía este Faulkner con Henry Liepold, el arquitecto que se suicidó después de ser interrogado por la policía acerca de los billetes depositados? ¿Fué Hauptmann el que mató al niño Lindbergh?

¿Cómo es que no se investigó más el testimonio repetido de que habría sido enteramente imposible para un solo hombre escalar la muralla, entrar a la habitación por la ventana y volver con el fardo del niño?

¿Cómo se entiende que si el raptor que cayó por haberse quebrado la escalera, tuvo ánimos y fuerza para llevarla a distancia y esconderla? ¿Cómo es que habiendo el especialista Dr. Hudson encontrado más de 500 impresiones digitales en la escalera ninguna era de Hauptmann?

¿Qué explicación habría para el hecho de que ninguna huella de Hauptmann se encontrara en el barro del jardín ni en las pisadas en la pieza del niño?

¿Cómo es que ninguna impresión digital de Hauptmann apareció en la ventana ni en la carta del rescate?

¿Quién fué el «Hombre de la Máscara de Pañuelo Blanco», que Lindbergh admitió haber visto de cerca varias veces, como vigilando a su automóvil mientras el Coronel esperaba al Dr. Condon que había ido a pagar los $50.000 de rescate a John en el cementerio de Saint Raymond?

¿De quién fué la voz ruda y áspera que mandó en italiano a John callarse cuando hablaba por teléfono con el Dr. Condon?

¿Qué significa esa sangre que aparece en uno de cada cinco de los billetes del rescate? ¿Qué sangre fué esa encontrada en el automóvil de Hauptmann?

Hauptmann ha pedido a Lindbergh que interceda ante el Gobernador del Estado de Nueva York por él. Le dice que «si él muere nunca se aclarará el misterio de la desaparición de su hijo. Si vive, algún día podrá aparecer algún rastro de evidencia que lo aclare.

Así estamos de vuelta al 13 de febrero, cuando un jurado de gentes sencillas de Flemington, bajo la presión de la presencia y de las afirmaciones de Lindbergh y del Dr. Condon declaró a Hauptmann culpable de la muerte del niño de Lindbergh «como consecuencia de un robo con escalamiento».

¿Cómo se entiende además que la Corte de Apelaciones de Nueva Jersey haya rechazado la apelación de Hauptmann cuando contaba entre otros fundamentos el hecho de que el Procurador General, Wilentz, hubiera cambiado en el curso del proceso y sin explicación alguna la acusación misma? Al comienzo de la causa, Wilentz dijo: «Entonces (Hauptmann) salió por esa ventana y bajó por esa escalera suya y la escalera se quebró... En la comisión de este robo ese niño fué muerto instantáneamente cuando recibió el primer golpe...».

Al término del proceso, recapitulando, Wilentz dijo: «¿Para qué llevaba ese martillo?. Para golpear y aturdir al niño allí en la pieza. Y cae el martillo y el niño muere...».

Lindbergh declaró ante el tribunal que primero empezó a juzgar a Hautmann antes de que fuera reclamado por el Estado de Nueva Jersey: «Recuerdo esa vez (la que oyó en el cementerio) muy claramente. Pero no puedo decir positivamente que sea esa. Sería muy difícil para mí decir que reconozco a un hombre por esa voz». Sin embargo en Flemington declaró que reconocía a Hauptmann por esa voz.

El Dr. Condon había hablado dos horas con **John** en el cementerio de Woodlawn; habló largamente con él también cuando le pagó el rescate el 2 de abril de 1932 en el cementerio de Saint Raymond. Había hablado por teléfono con él. Pues bien en el Bronx contestó así a las preguntas del Procurador Foley, del Estado de Nueva York: «¿Podría usted decir que éste (Hauptmann) es el hombre? No podría decir si éste es el hombre. ¿Ud. no está seguro? —No estoy seguro. —¿No lo identifica usted, entonces? —No; tengo que andar con mucho cuidado; está la vida de un hombre de por medio».

La vida del mismo hombre estaba de por medio en Flemington cuando el garrulo y fanático profesor declaró dramáticamente como hablando para el mundo: «John es Bruno Richard Hauptmann».

Lindbergh explicó con lujo de detalles al Procurador Foley y a la policía en el Bronx las idas y venidas del hombre del pañuelo blanco. Ese hombre no era Hauptmann puesto que Hauptmann (John) estaba en esos momentos esperando al Dr. Condon con el rescate al otro lado de la tapia del cementerio. La presencia y existencia de este hombre misterioso no fué siquiera mencionada en el proceso de Flemington. Wilentz ni una sola vez interrogó a Lindbergh sobre el particular. Tampoco a Condon que oyó esa voz «áspera» ordenando a John que se callar aal otro extremo del teléfono.

El jefe de la policía de Nueva Jersey, Coronel Schwarhopf, dijo cuando se suicidó la sirvienta de Mrs. Morrow (suegra de Lindbergh) Violeta Sharpe, que eso probaba su culpabilidad. No lo dijo en Flemington y nadie se lo preguntó.

Frederick Flake, ex-detéctive del servicio federal de los Estados Unidos, declaró el 28 de noviembre en Canadá, que Hauptmann jamas nombraría a su cómplice, ni siquiera en la silla eléctrica, porque en ello va la vida de su propio hijo, Manfried... ¿Quién es, entonces, este personaje aterrorizante que ni Bruno Hauptmann se atreve a desafiar? ¿Cómo es que habiendo tanta evidencia de un cómplice, se dió por terminado el asunto con la sentencia de Flemington?

En los records secretos, ahora revelados, del Departamento de Justicia de Wáshington que se hizo prudentemente a un lado por completo desde que empezó la vista de la causa en Flemington) hay constancia de que el Dr. Condon habló de no menos de tres personas más que de alguna manera intervinieron en el rescate. Una de ellas fué una dama que se acercó a su bazar de caridad el 21 de marzo de 1932, en los días en que se tramitaba el rescate. Le habló al oído; le dió una cita en hora y lugar; le dijo que mantuviera su anuncio en el diario. Insinuó la intervención de un personaje de quien todo se puede temer. Condon fué a la cita; la dama no.

De los mismos records consta que el Dr. Condon dijo que **John** le habló siempre con terror de su jefe y de otros «que lo matarían» si supieran lo que estaba haciendo contra sus instrucciones. John (Hauptmann) le dijo además que «se le había obligado a entrar en este asunto porque tenían algo contra él». Cuando «John» atisbaba hacia la calle, Condon le preguntó si miraba por su amigo y que por qué no lo traía a conversar con él. «Me mataría si lo mezclo en esta conversación», fué la respuesta de «John». De todo eso que dijo el Dr. Condon a los agentes de Wáshington hay constancia en el expediente administrativo del caso. Nada de eso se habló en Flemington.

Es más, Condon declaró a los policías que «John» le había dicho que él «como intermediario» sólo recibía $10.000. $10.000 serían para las nurses, $10.000 para los otros dos y $30.000 para el Número Uno», el jefe.

El polvo removido de los archivos de la Sección Policial del Departamento de Justicia en Wáshington y de los de la policía del Estado de Nueva Jersey ha lanzado a los diarios a una de conjeturas sin fin. Hay discrepancias fundamentales entre los que allí declararon Condon y los sirvientes de Lindbergh y lo que, afirmaron después en el proceso de Flemington. Nadie se explica por qué esas declaraciones previas no fueron dadas a conocer durante la vista de la causa.

Un diario ha publicado columna frente a columna lo que dijo Whateley, el mayordomo de la casa Lindberg, y lo que dijo Betty Gow, la bella camarera escocesa que fué traída de Inglaterra a declarar en Flemington. No concuerdan. La policía ha avanzado una explicación. El Coronel Lindbergh y su señora tenían y tienen tal confianza en sus empleados que no permitieron a la policía una investigación más a fondo. Whatley murió en 1933.

Pero lo que sobre todo ha removido la opinión es el hecho de que después de todos los esfuerzos hechos por los agentes de Wáshington y la policía de Nueva Jersey para establecer si había otros cómplices y quiénes eran, una lápida de silencio cayó sobre ellos así que el proceso se inició ante la Corte de Flemington.

La Embajada de Don Fernando

(Del libro inédito «Dos Años en Venezuela Bajo la dictadura de Gómez», debido a la pluma del distinguito escritor y diplomático, señor Javier Pérez de Acevedo.

«Desde principio de 1921 se hallaba en Caracas de la próxima visita del Infante Don Fernando de Baviera, primo hermano y cuñado de Alfonso XIII, presidiendo una Embajada extraordinaria de España, que debía recorrer varias de nuestras repúblicas. Esto preocupó mucho al Gobierno y a la sociedad. El Infante hubo de retrasarse en el extremo meridional de América, sobre todo en Chile, por diversas causas y entre ellas las reparaciones que necesitó el acorazado en que hizo la travesía desde Europa.

Se prepararon muchos agasajos en honor de la Embajada y especialmente del Príncipe, a quien el General Gómez quería atender en persona. Esta vez parecieron unirse en un mismo fin la sociedad y el Gobierno, que se hallaban tan distantes el uno de la otra. Pero el tiempo pasaba sin noticias ni vislumbres de arribo, cosa no muy extraordinaria donde la parsimonia en correos y telégrafos era una de las consecuencias del régimen. De todos modos fueron extraordinarias las deficiencias informativas, pues en los centros oficiales llegó a asegurarse que todo sería cuestión de una semana, cuando el Infante estaba en Chile entregado a sus pasatiempos.

Pero como al fin nada es eterno, se supo con certeza que Don Fernando y su séquito cruzaban el Canal de Panamá a bordo del acorazado «España», trasbordando allí a un buque mercante para seguir a La Güaira. Y en una cálida noche de principios de Mayo, presenciamos su entrada en Caracas entre luces y aclamaciones.

Después de la principal figura del Infante, se distinguía al principio en esa Misión extraordinaria el señor Francos Rodríguez, ex-ministro de la Corona, orador y periodista. Pero la diplomacia depara fracasos a los que menos parecen merecerlos y éxitos a quienes destacan por sus talentos, y el señor Francos Rodríguez, en cuyas brillantes dotes se fiaba, tuvo un serio tropiezo apenas desembarcado, tan fuerte que él mismo creyó necesario eliminarse para asegurar el éxito de la Embajada.

Motivó el fracaso del político español, el que al llegar a Tacna, dijo en un fogoso discurso entre otras cosas «al pisar tierra chilena», es decir que teóricamente decidió a favor de Chile una cuestión que dividía este país y al Perú, encendiendo los ánimos, y muy lejos entonces de resolverse. No se explica que una persona tan avisada y culta como el señor Francos Rodríguez dejara de enterarse, siquiera ligeramente de los asuntos internacionales hispano-americanos, al formar parte de la Embajada. El hecho es que al herir en lo vivo los sentimientos patrióticos de uno de esos países, comprometió el éxito de aquella misión de confraternidad entre las naciones de habla española. En cambio el Infante realizó una gran labor diplomática sin discursos, solamente sonriendo y bailando. El señor Plá, Ministro Plenipotenciario, quedó encargado de la parte oratoria, y dijo en los momentos precisos pocas y discretas palabras.

Don Fernando de Baviera, de aire distinguido, rubio, airoso, corregía cierta frialdad germánica con una sonrisa meridional y borbónica. Mucho ganaba con su fácil trato, lo cual pude comprobar en distintas oportunidades y ampliamente cuando estuve a su lado a la mesa en el almuerzo con que lo obsequió el Ministro de Alemania. No había temor que comprometiese su misión con expresiones poco meditadas, ni frases resonantes. No supo, sin duda, el Rey de España todo lo oportuno que estuvo al designarlo para presidir aquella embajada de confraternidad y acercamiento.

El Infante fue señor sin jactancia, caballero sin énfasis y jefe sin soberbia. Satisfizo a todos, desde el Dictador a la dama elegante. Para ello le bastaron su crianza, su tacto y su sonrisa. La espera de Chile le proporcionó muchos elementos de triunfos, pues allí practicó el baile. ¿Puede darse mejor factor diplomático que éste? Las comidas, clásico campo de acción de los embajadores, presentan siempre el peligro de que se suelten las lenguas más de lo que la prudencia aconseja. En el baile no hay nada de eso y en los modernos su efectividad no es simplemente pasiva, al sustituir los sesudos ceremoniosos de los rigodones por un enlace más íntimo y efectuoso.

Con el «fox trox», desde Chile hasta Venezuela, hizo Don Fernando muy eficaz labor diplomática. Si más de un siglo antes pudo el Príncipe de Ligne decir desde Viena en ocasión famosa «le Congrés ne marche pas, il danse», esta vez podía decirse que se marchaba y se bailaba. Fraternidad, simpatía, sobre todo acercamiento, nada de eso faltó en la misión que llevaron a América el Infante y su acompañamiento, después que enmudeciera la voz de un orador fogoso.

En el séquito no faltaba contenido intelectual a pesar de la pérdida de su elocuente vocero, ni tampoco personajes de relieve, como el Almirante Barrera, ayudante de Rey. La diplomacia iba representada por el Ministro señor Plá, de quien ya he hablado, y por jóvenes aristócratas, entre ellos el Duque de Arcos, muy en su papel, hoy Duque de Fernán Núñez por fallecimiento de su padre.

En dos palacetes fueron todos hospedados. En uno de ellos el Infante, y en el otro, más capaz, el personal de la embajada. El general Gómez se trasladó a Caracas y quiso hacer las cosas con «rumbo», no escatimando ni su persona ni su dinero. Parece que se llegó a gastar en los agasajos hasta «dos millones de bolívares! moneda casi a la par del oro. Y en verdad que hubo fiestas suntuosas como el gran baile de la Casa Amarilla, reinozado para ese objeto y a la cual se llevaron lo smejores cuadros de los grandes pintores venezolanos. Las fiestas fueron iniciadas con gran banquete al que asistieron el General Gómez, el Gobierno y el Cuerpo Diplomático. Después no cesaron las recepciones y saraos, pues como ya he señalado, la mejor sociedad caraqueña se sumó en esta ocasión a los agasajos oficiales. Y en patios de ambiente andaluz pudo el Príncipe bailar sin descanso alrededor de palmeras y jazmines.

Bailó mucho el Príncipe, quien fué justo condecorando al director de la orquesta que le había proporcionado constantemente el ritmo y la harmonía. ¡Condecoración simbólica! El infatigable músico que con gran acierto concertaba sus instrumentos, fué uno de los principales colaboradores de aquella placentera acción diplomática. Acción no sólo amable sino política, al crear una atmósfera de alegría y un campo neutral y atractivo para sus cordiales fines.

Y el Infante seguía triunfando. Para poder a su vez condecorarle de un modo adecuado, correspondiendo a las lucientes veneras que entregó a Gómez y al Presidente provisional, se modificó el reglamento de la Orden del Libertador que no permitía otorgar la primera clase más que a los jefes de Estado. Pudo así cruzarse sobre su elegante uniforme de la Escolta Real Española, la banda con los colores venezolanos en ceremonia solemne y prenderle a su pecho la placa con la efigie de Bolívar de esa categoría, rica joya cubierta de brillantes por la munificencia del Dictador.

Se acercaba el fin de aquel torbellino oficial y mundano. El Infante creyó llegado el caso de obsequiar a su vez con una fiesta al Gobierno, a la diplomacia y a la sociedad. Efectuose por la tarde en el más capaz de los palacetes ocupados por la Embajada. Nadie faltó a la cita, desenvolviéndose la recepción dentro de un ambiente de contento. Pero a última hora noté que parecían preocupados los personajes oficiales y pronto supe la causa. El General Gómez, que llegado el caso se hacía en extremo «rumboso» imponiendo sus prodigalidades como el nuevo rico que hace alarde de su dinero, repitió a sus íntimos que en Caracas no pagaba más que él, y que la fiesta corría a su cuenta. Nadie se atrevió a contrariarlo, haciéndole ver lo improcedente de ese alarde, ni que no era posible que el ilustre Embajador admitiera tal cosa.

Dos buenos amigos, el señor Elías Rodríguez, Secretario de la Presidencia Provisional, y el doctor López de Ceballos, inteligente letrado y rico propietario que dirigía la colonia española, me pusieron al cabo del asunto. El señor Rodríguez me dijo:

—¿Cómo resolveríamos esta dificultad?

Al pronto se me ocurrió una solución y respondí:

—Sencillamente. Si no se puede evitar que el General Gómez pague los gastos de la fiesta, que el Infante destine una cantidad igual para los pobres de Caracas.

Los dos personajes se miraron y sin una palabra partieron rápidos para proponer la solución. El Infante bailaba con una rubia beldad ajeno todo conflicto, aceptó en seguida, y los pobres caraqueños se beneficiaron, pues esas recepciones resultaban muy caras, elevándose el coste a doce mil bolívares. Recuerdo la suma. Y yo quedé muy satisfecho por haber contribuido a resolver una cuestión espinosa, al propio tiempo que se produjo un bien a los desgraciados.

El Príncipe español se dispuso a la partida, no diré que sombrío, pero quizás con pena. Había perfeccionado su afable y mundana acción con sus homenajes a una hermosa y distinguida dama orgullo de la sociedad caraqueña. Fué esta preferencia una prueba de consideración y de buen gusto.

Preso en esas encantadoras redes, sin duda sólo espirituales, quiso Su Alteza retardar el regreso, quizás no sólo compelido por sus sentimientos sino por los diversos atractivos de tan agradable estancia. Para ello le favoreció el hecho de que su buque de guerra no estuviese aún presto y así dirigió un cablegrama a su augusto cuñado y primo expresándole el deseo de pasar una semana más en la capital complaciente y acogedora. Y pronto corriese con satisfacción por los salones que la agradable visita se prolongaba.

Pero alguien en la Corte española no pudo resistir la intranquilidad afectuosa producida por la ya larga ausencia, y la orden de embarco inmediato en un trasatlántico contestaba la petición. Y el Infante bajó a La Güaira, acaso con nostalgias y esperanzas, pero sin duda satisfecho de sus triunfos, dejando tras sí los recuerdos melancólicos de los príncipes que pasan.

Javier P. de ACEVEDO.

COMO SERA EL NUEVO MAPA DE LA ETIOPIA

Francia e Inglaterra logran ponerse de acuerdo para ceder a Italia territorio... etiope. Solo falta consultar a Haile Selassié y a Mussolini.

DE NUESTRO CORRESPONSAL

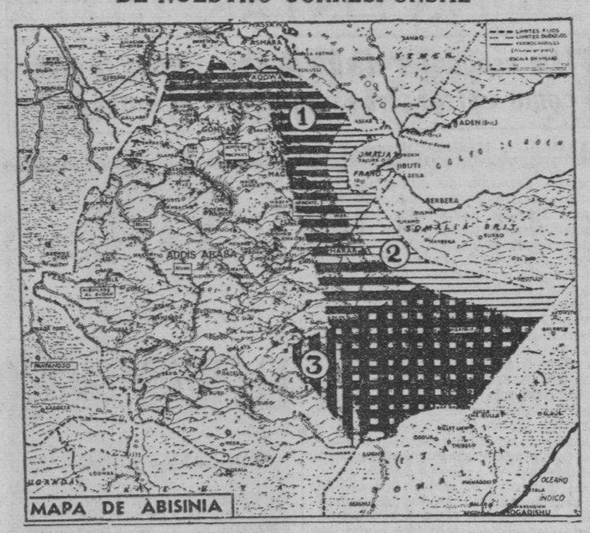

Gráfico que muestra los puntos de vista originales de Italia, Francia e Inglaterra en cuanto a cesion de territorios etiópicos: líneas delgadas horizontales, propuesta británica; horizontales gruesas (además de las delgadas), propuesta italiana; verticales gruesas, propuesta francesa.

Mientras las sanciones económicas, en especial la del petróleo, penden sobre Italia como una espada de Damocles, sus aliados en la Guerra Europea se esfuerzan por perfeccionar, simultáneamente, otro método de poner fin al conflicto italo-etiope: el de las ofertas territoriales.

En ese campo de las ofertas había hasta hace poco tanta divergencia de pareceres y aspiraciones, que ni siquiera Inglaterra y Francia podían ponerse de acuerdo para hacerle una propuesta de cesión territorial al Duce. Se entiende, naturalmente, que tal cesión no sería de sus propios territorios, sino de los del Emperador Haile Selassie.

Las aspiraciones italianas quedaban demarcadas en el mapa por una línea horizontal que, partiendo del Sudán Anglo-egipcio y encerrando la provincia de Tigré, llegara hasta Makalé; de ahí en línea diagonal hacia el sureste hasta encontrar la frontera de la Somalia Italiana en un punto cercano a la población de Dolo, y comprendiendo íntegros los territorios del Danakil, Harrar y Ogadén. Esa cesión territorial, que uniría las colonias italianas de Eritrea y Somalia y duplicaría su extensión, sería equivalente más o menos a una tercera parte del territorio que hoy constituye el imperio del Negus.

Los ingleses proponían un estrecho corredor para unir la Eritrea con la Somalia italiana y cuya extensión fuese más o menos paralela a las fronteras actuales de la Etiopía con la Somalia Francesa y la Británica.

Los franceses tenían en proyecto únicamente una expansión de la Somalia Italiana hacia el norte, que abrazara algo más que el territorio de Ogadén ahcia el oeste pero sin incluir la provincia de Harrar.

Las aspiraciones italianas cubrían pues todo el territorio de las ofertas francesa e inglesa, con excepción de un trapecio al occidente del Ogadén, que les ofrecía sin solicitárselo, la indiscutible generosidad francesa... con las tierras del Negus.

En estos días llegan noticias de Londres que parecen indicar un sentimiento muy optimista: ya se han puesto de acuerdo Francia e Inglaterra en la zona territorial que Haile Selassié debe ceder a Mussolini, y también en la que éste debe ceder a aquél. Todavía no se ha consultado a los interesados, pero eso podría ser un detalle secundario si da buen resultado el experimento de las sanciones.

Según informes de Londres, la fórmula de transacción franco-inglesa, el Negús debe ceder: en el sur, el territorio del Ogaden y la provincia de Harrar, incluyendo las ciudades de Harrar y Jijiga, pero sin llegar a la zona del ferrocarril Addis Abeba-Jibuti; en el norte, la provincia de Tigré, incluyendo las ciudades de Adua, Adigrat, Aksum y Makalé, pero limitada la zona por el río Takkaze, de manera que no llega hasta los límites del Sudán, ni se aproximan las fronteras de territorio italiano al lago Tana (Tsana), "esfera de influencia" británica.

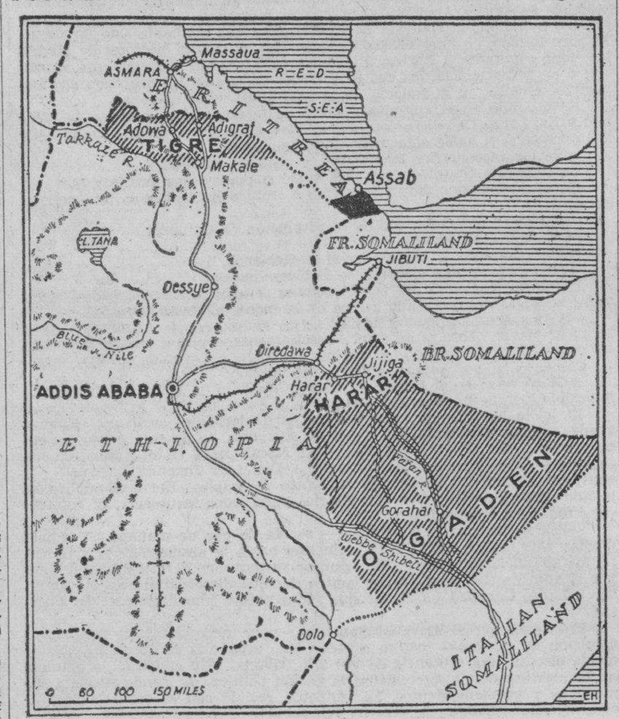

Otro gráfico con lo que se le concede ahora a Italia.

Italia tendría que cederle en cambio a la Etiopía un estrecho corredor (parece que todo tratado decente de paz debe tenerlo) que le dé una salida al mar a la Etiopía por el sur de la Eritrea, junto a los límites de la Somalia Francesa.

Los observadores políticos de Europa comienzan a decir que aunque esa propuesta no une las dos colonias italianas, en gracia de las "sanciones" puede ser aceptable a Mussolini, y que la oposición vendrá de parte de Haile Selassié, a quien es posible que pronto se le considere como el "enemigo No. 1" de la tranquilidad internacional.

ENVENENAMIENTOS EN MASA

El triste destino de los favoritos de las pistas hípicas.—Los parisienses se comieron el año pasado cerca de 70,000 caballos.—Una venganza monstruosa en la lucha social de San Francisco de California.

(De nuestro corresponsal)

POR una curiosa coincidencia en la segunda semana de noviembre París y San Francisco de California investigaban casos misteriosos de envenenamientos colectivos. Veinte personas han muerto en San Francisco y un centenar estaban postrados con horribles dolores. Sesenta pacíficos pequeños burgueses del barrio de Maisons-Lafitte, en París, sufrían de igual manera. Las causas eran bien diversas sin embargo.

En París la policía pudo localizar el origen sin dificultad. Una de las muchas «Boucherie Hippofagique» había adquirido un caballo ilustre antes crack de las pistas de Francia. Este aristócrata de la raza caballar había sido «dopeado» por sus propietarios en forma tal que el animal era ya un montón de veneno en cuatro patas. Las dosis aumentaban a medida que los años iban debilitando al pobre bruto. El animal desarrolló una inmunidad natural contra las inyecciones excitantes, de manera que al final eran necesarias, para que tuvieran algún efecto, dosis que habrían muerto a cualquier bruto que no estuviera en estado de saturación. Cuando el caballo rindió los últimos francos a sus despiadados propietarios fué vendido a un comerciante en carne de caballo y cada uno de sus parroquianos recibió en su caballuno biftec veneno suficiente para reventarlo.

En San Francisco el caso ha presentado más graves complicaciones. El análisis de las vísceras de los muertos reveló la presencia de arsénico. Todas habían comido pan condimentado con levadura comprada en un almacén de propiedad de Morris Rosenthal, donde más de 2.000 dueñas de casas se proveen de levadura para sus cocinamientos caseros. El examen de unas barricas de levadura de Rosenthal reveló arsénico en gran cantidad. Tan seguro estaba Rosenthal de que su producto no podía ser la causa de esas muertes que en presencia de la policía ingirió él mismo una porción. A los pocos minutos Rosenthal agonizaba de dolor.

San Francisco es en estos momentos teatro de una de las más agudas luchas obreras que recuerda el país. Parte de ese conflicto ha centrado entre los industriales y obreros de panaderías y fábricas de levaduras. La policía cree tener la clave de un horrendo plan de envenenamiento en masa ideado por «gangsters» a que dirigen ciertos sindicatos obreros a fin de desacreditar a los establecimientos que emplean a trabajadores rompe-huelgas que no pertenecen a los sindicatos.

La carne de caballo es un lucrativo negocio en París. Es la carne del pobre. Sesenta y nueve mil trescientos caballos fueron consumidos por los pobres parisienses en el año 1934. Los caballos sacrificados no son sólo los veteranos desechados de los hipódromos, de las faenas agrícolas o de arrastre en las ciudades; también se les importa, principalmente de Inglaterra. Hace poco un comentador de fenómenos sociales refería que viajando en el Canal de la Mancha se encontró con un vapor cargado de caballos destinados al consumo francés. Recién había estado en uno de los países escandinavos donde los hacendados estaban matando a sus vacunos porque no valían lo que consumían en alimento. Parecía lógico que esos vacunos hubieran sido llevados a Francia para que los pobres parisienses comieran carne de vaca buena y más barata que la de caballo; pero las cosas están arregladas de otra manera en este disparatado mundo de los negocios. Hay fuertes derechos de internación para vacunos en Francia pero los caballos pueden entrar libres.

Alemania sigue de cerca a Francia en el consumo de caballo. Una sola aldea de la Rhenania consumió en un año recién pasado cerca de 4.000 caballos. Buena parte de las salchichas que se consumen en las zonas del Rhin son de carne de caballo. En Berlín mismo se ve con frecuencia este letrero en las carnicerías: «Wir verkaufed das veste Pferdesfleisch». (Nosotros vendemos la mejor carne de caballo).

Los expertos sostienen que la carne de caballo es tan buena y alimenticia como la de vacuno. Si los caballos fueran cuidados en su alimentación como los vacunos el gusto sería igual y acaso mejor. En Estados Unidos la carne de caballo constituye buena parte de las ramas del gran negocio de fabricación de alimentos para los millones de perros mimados de sus amas que existen en el país y han aumentado durante la depresión. Es clásica la marca «Kan-L-Ration» que entrega cada semana millones de latas de carne de caballo en conserva para los perrillos americanos.

Hay una Liga de Protección a Caballo en Francia y otra en Inglaterra que luchan por aliviar la triste suerte de los animales destinados a ser el alimento de los pobres de la empobrecida Europa. Su campaña se ha dirigido en los últimos años a obtener que los caballos sean muertos en el sitio donde se venden y no transportados frecuentemente sin alimentárseles por días a los mataderos de las grandes ciudades. Hay un diario parisién que publica frecuentemente historias de caballos que pasan por esa odisea desde su origen hasta la «boucherie», son relaciones horribles que causan indignación de las almas humanitarias pero no modifican la triste suerte de estos brutos. El sacrificio en los sitios de origen costaría más y arrebataría al comerciante en París muchos de los subproductos del animal, que no son carne, cuya venta dicen los expertos, permite a los comerciantes vender más barata la carne de caballo. Se trata entonces de humanidad para con los humanos pobres opuesta a la humanidad para los caballos.

En Inglaterra el líder de este movimiento fué por muchos años John Buchan, ahora Lord Tweedsmuir, que caba de asumir el cargo de Gobernador General del Canadá después de una brillante carrera política y siendo el más popular de los escritores británicos de la época.

Dramática fotografía de Mrs. Mervin Freeman, de San Francisco, en las agonías de su envenenamiento; la atención médica oportuna salvó su vida y la de su marido. Barahm, el famoso caballo del Aga Kahn, crack de las pistas mundiales a propósito de la suerte que aguarda a algunos de los ases de las pistas.

DESDE PARIS

Contra la Fuerza Elemental

(Por Eduardo AVILES RAMIREZ)

UN famoso libro de León Daudet se titula «Entre Dos Guerras» (1870-1914). El gran panfletario nos dice en esas páginas cómo sobrevino, después de 1870, una especie de relajamiento en la vieja alma francesa, templada inmemorialmente por poetas, sabios, filósofos y moralistas.

Quizás más tarde el mismo León Daudet escriba otro volumen con el mismo título, cambiando sólo las fechas, así: 1918-19...» Porque no cabe duda de que en estos momentos vivimos también «entre dos guerras», casi al borde de la próxima. Y no cabe duda tampoco de que el alma francesa, y con ella el alma de todas las otras naciones de la tierra, simultáneamente, sufre con más gravedad el relajamiento, la disolución de los viejos principios, la devaluación de su antiguo temperamento, de su calidad tradicional.

La avalancha materialista que irrumpió sobre la tierra después del triunfo de los Aliados en 1918, está a punto de asestar una puñalada trapera a la civilización. No es preciso ser filósofo profesional ni temperamental para notar que exceso de progreso corresponde a escasez de civilización en ciertos períodos de la humanidad. El progreso actual no tiene paralelo en la historia; de ahí el cultivo desaforado del egoismo que presenciamos, y el triunfo vertiginoso de las fuerzas elementales en detrimento de las fuerzas del espíritu.

Un grupo de hombres se ha preocupado de este despeñadero en que rodamos, pretendiendo oponer, aunque sea a destiempo, un valladar de civilización al Hombre Moderno. Los nombres de estos hombres no tienen ninguna fuerza, no significan nada, no disfrutan de ningún crédito delante de los Cresos ni delante de los Césares. Se llaman Dionisio Pérez —que ha muerto hace poco— Georges Duhamel —que acaba de ser nombrado miembro de la Academia Francesa—Ugo Ojitti, Aberstevens, madame Camille Flammarion, treinta o cuarenta más, y el que estas líneas escribe.

Decir, repetir, clamar testaruda mente a los hombres actuales el peligro en que colocan a la civilización, al sacrificar con tanta impudicia delante del Becerro de Oro y el progreso material. Esta misión que debiera ser instintivamente y materialmente realizada por todos los hombres, toma caracteres de sacrificio y epicidad, y los que nos hemos jurado predicar sin tregua el reino del reino interior, elevándolo a calidad de antídoto contra el excesivo materialismo en que se porquiriza el mundo, hacemos papel de templarios o cenobitas, de tipos originales, de excéntricos dignos de pitorreo.

Notad que un individuo culto sabe, mejor que el hombre inculto, refrenar las fuerzas elementales, domeñar los instintos y someter al bruto que llevamos dentro. Sólo la cultura intensiva, pues, sabría dar al hombre materializado de nuestros días una verdadera civilización. La civilización no es más que un tejido de disciplinas. Que estas disciplinas aflojen, y el bruto triunfa...

Demócrito se alegraba de ser ciego. Y decía, para justificarse: «La vista del cuerpo estorba la vista del alma». Demócrito era así un polo de la civilización.

Mario Graso era sordo. Y aseguraba que estaba muy contento, porque «el ruido insoportable e inútil de afuera no deja oir el ritmo puro del canto de adentro». Mario Graso era otro polo purificado de civilización.

El vocabulario del hombre moderno está lleno de expresiones deportivas: «match», «record», «campeonato», «entrenamiento», «musculatura», «señal de partida», «atletismo», etc. Delante de esa orgía de salud corporal, Dusanne queda pensativa. Después reflexiona. ¿Sabéis lo que saca en claro de su reflexión la buena Dusanne? Que se habla bastante de cultura física, lo que está muy bien, pero que paralelamente debe hablarse de atletismo moral, de record de grandeza de alma, de campeonato de generosidad, de carácter en forma, de match de abnegación, de entrenamiento del espíritu, de intelectualidad bien musculada, de señal de partida... hacia las bibliotecas o el teatro.

¿Ingenuo, verdad? Bueno, pues no sonriáis, que detrás de esa ingenuidad de Dusanne se agazapa una protesta del hombre civilizado (cada día más difícil de encontrar en nuestra época de «entre dos guerras») contra el individuo hirsuto de instintos, incapaz de manejar, para sojuzgar al bruto que vive en su fondo, el tejido de disciplinas que es la civilización.

Los sociólogos aseguran que es el hombre de educación greco-latina el único que siente debilidades sentimentales, hoy por hoy, por todo lo que es intelecto, gracia, espíritu. También aseguran que es el hombre de educación sajona y germánica el que rinde más pleitesía razonada al materialismo taylorizado.

En ese caso los pueblos de nuestra América criolla, de educación greco-latina debieran organizarse para librar una gran batalla contra los principios torrenciales del materialismo yanqui. Y Francia, Portugal Italia, Grecia y Rumanía, España y Bélgica debieran formar block contra la incontrastable fuerza práctica del maquinismo germano-sajón. Cuestión de defensa de principios éticos, estéticos y étnicos propios. Cuestión de vida o muerte.

No sé cómo suena esta prédica en los oídos de los hombres nuevos y realizada como está desde las orillas del Sena, río intelectual por excelencia. De todas maneras, a los hombres que manejan la letra de molde incumbe, tanto en Cuba como en el resto de nuestras nacionalidades criollas, el deber de aportar sus armas en esta cruzada pro-Renacimiento. Los leñadores del siglo XIII iban a rescatar un sepulcro que era un símbolo espiritual. Apresurémonos a rescatar, los hombres de hoy que nos creemos cruzados, el mismo principio, puesto en trance de muerte por la romanidad granítica del materialismo.

M.E.C.D. 2016

CIGARROS
LA COMPETIDORA GADITANA
SALUDA A LOS DETALLISTAS, CLIENTES Y AMIGOS,
Deseandoles MUY FELICES PASCUAS Y UN PROSPERO AÑO NUEVO

SportS DIARIO DE LA MARINA SportS

AÑO CIII LA HABANA, MIERCOLES, 25 DE DICIEMBRE DE 1935 PAGINA DIECISIETE

RESULTADO DE LAS CARRERAS DE AYER

145 Day DEC. 24, 1935 Tiempo CLARO Track GOOD

1268 ORIENTAL PARK, CUBA Premio $200
PRIMERA CARRERA 5 & 1-2 Furlongs 2YO Maidens Premio

1238^4	Gooseneck	112	4	2	3^1	2^1	1^1	1^6	E Rodriguz	6-5	6-5
—	Rock Iris	113	5	1	1^1	1½	2^1	2¼	G Moore	2	2
1239^3	Yangtse	115b	2	4	4^3	3^{nk}	3^8	3^8	FFernandz	3 2	3 2
532	Diplomatic	112	3	3	2¼	4^{10}	4^6	4^5	AFernandz	3	3
753	Sister Marie	112b	1	5	5	5	5	5	AJFrnandz	7	7

P 2:19 Off 2:19 Time 24 1-5 49 3 5 1:09 1-5
Valor $140 F Cadenas br f 2 Mad Hatter-Gosling Arrancada BUENA y RAPIDA Gano FACIL Segundo APURADO Gooseneck se movio con velocidad por fuera en la curva dispuso de Rock Iris y se alejo facilmente Rock Iris partio rapidamente, marco buen paso y se detuvo, luciendo corta Yangtse fue el mejor del resto Diplomatic desistio Sister Marie fue superada
Gooseneck 4 40 2 80 Rock Iris 2 80 No Show Mutuels Sold

1269 ORIENTAL PARK, CUBA Premio $150
SEGUNDA CARRERA 5 & 1-2 Furlongs 4YO&Up Reclamable

1260^3	Workless	117	7	1	6^{nk}	4¼	3^{hd}	1no	T Sanchez	6	6
1258^3	Dick Weidel	114	1	2	1^4	1^3	1^3	2½	F Perez	4	4
1258^4	Regusted	108b	4	7	7	6^1	6^{hd}	3^2	E Rodriguz	6	6
1263^4	Satin Shoes	110½	5	4	5^1	5^{hd}	2½	4¼	A Prieto	2½	3
1243	Chrming Emma	110	2	3	2^{hd}	3^{nk}	5½	5^1	AJFrnandz	6-5	6-5
1249^2	Nelson	113	3	6	3^{nk}	1^{hd}	4^{hd}	6½	G Moore	3	4
1263	Pernoel	109	6	5	4½	7	7	7	FFernandz	4	2

P 2:43 Off 2:54 Time 24 2-5 49 1:08 3-5
Valor $105 - C Rodriguez ch g 8 Hourless-Patchwork Arrancada BUENA Gano Bajo Latigo Segundo Igual Workless gano terreno consistentemente por fuera, finalizo vigorosamente bajo el latigo y gano en el ultimo salto Dick Weidel se canso mucho en el furlong final Regusted cerro fuerte por medio del track Satin Shoes se debilito al final Charming Emma y Nelson se cansaron persiguiendo al marcador del paso (P R $300)
Workless 23 80 9 20 4 80 Dick Weidel 31 00 9 00 Regusted 6 60

1270 ORIENTAL PARK, CUBA Premio $150
TERCERA CARRERA 6 Furlongs 3YO&Up Reclamable

1257^4	Tormy B.	111b	1	5	1½	1½	2^{hd}	1¼	A Prieto	4	4
1257	Donny Johnny	111	4	7	6^4	5^6	3½	2½	AFernandz	4	4
1189	Graceful Lad	108b	3	4	4^1	4^2	1½	3½	AJFrnandz	3	3
1223^2	Mint Paragon	112b	5	2	2^{hd}	2^{nk}	4^1	4½	FFernandz	4-5	3-5
1258	Affirmative	112b	7	1	3^2	3^2	5^{10}	5^{10}	OH'rnandz	2	2
1252^2	Flo Along	105	2	6	7	7	6¼	6¼	E Rodriguz	7	7
1042	King Faro	*103b	6	3	5½	6½	7	7	A Barnett	15	15

P 3:17 Off 3:22 Time 23 4-5 49 1:15
Valor $105 L Perez ch g 4 Altawood—Night Shade Arrancada BUENA Gano BAJO LATIGO Segundo IGUAL Tormy B perdio mucho terreno al entrar en la recta, volvio, acabo fuerte y supero a Donny Johnny al final Este cerro vigorosamente, despues de una lenta arrancada Graceful Lad desmayo despues de colocarse al frente Mint Paragon se canso luchando en los primeros tramos Affirmative se abrio mucho al entrar en la recta (Precio de Reclamo Ganador $300)
Tormy B 13 40 6 40 4 00 Donny Johnny 12 60 8 00 Graceful 5 60

1271 ORIENTAL PARK, CUBA Premio $150
CUARTA CARRERA 5 Furlongs 3YO&Up Reclamable

1233^3	Bubblico	109b	2	2	1^{hd}	2½	1½	1¼	J de la Fe	1	7-10
1210^2	Miss Curtice	104b	5	4	3^1	3^3	3^4	2^2	AFMartinz	2	2
1074	Donna Day	111b	6	5	2½	1¼	2^{hd}	3¼	AJFrnandz	5	5
1245^4	Adolph Krasa	112	3	1	5¼	5^2	4¼	4^2	E Rodriguz	4	4
1246	Blue Bubble	111¼b	4	3	4^1	4^{hd}	6	5½	J Gonzalez	2	2½
1266	Queens Flag	110b	1	6	6	6	5½	6	T Sanchez	11	11

P 3:48 Off 3:54 Time 24 3-5 49 1:02
Valor $105—R Roque Sosa b f 4 Bubbling Over—Carico Arrancada BUENA Gano BAJO LATIGO Segundo FACIL Bubblico ahorro terreno todo el camino y se sostuvo valientemente bajo el latigo en la recta para mantener alejada la oposicion Miss Curtice finalizo fuerte Donna Day se abrio mucho al entrar en la recta Adolph Krasa cerro con vigor Blue Bubble no tuvo velocidad (Precio de Reclamo $400)
Bubblico 4 40 3 00 2 20 Miss Curtice 3 80 2 60 Donna Day 2 40

1272 ORIENTAL PARK, CUBA Premio $150
QUINTA CARRERA 5 Furlongs 2YO&Up Reclamable

(1265)	Toast Master	115	2	1	4^{nk}	3^{hd}	1¼	1^5	A Perdomo	3-5	3-5
1265	Bon Mot	111b	4	4	2½	1^{hd}	2½	2^2	FFernandz	6	6
(1266)	Ridge Lady	112b	3	3	5¼	5¼	5^2	3^{nk}	AJFrnandz	2	2
1266	Sky's Limit	108b	6	6	3^1	4^5	4^3	4^2	E Rodriguz	6	6
1267	Hero Olga	110b	5	5	6	6	6	5½	J de la Fe	5	5
940	Canobie Lake	113b	1	2	1^1	2¼	3^{nk}	6	G Moore	4	4

P 4:18 Off 4:22 Time 23 4-5 48 1:00
Valor $105— Mercedes Stable ch g 4 Runantell—Bramble Belle Arrancada BUENA Gano FACIL Segundo IGUAL Toast Master se deslizo junto al rail al entrar en la recta, se puso al frente con gran facilidad y gano con algo en reserva Bon Mot no tiene excusas Ridge Lady cerro fuerte por fuera Sky's Limit, siempre por fuera, desmayo al final Canobie Lake se paro por completo el ultimo furlong (P R $600)
Toast Master 3 40 3 00 2 20 Bon Mot 5 40 2 80 Ridge Lady 2 40

1273 ORIENTAL PARK, CUBA Premio $200
SEXTA CARRERA 6 Furlongs 2YO&Up Reclamable

1235	Noreda	111	2	3	2¼	2^3	1^2	1^6	AJFrnandz	2	6-5
1264	Dome	112b	5	1	1^3	1½	2^4	2^1	FFernandz	3	2
1255^2	Short Order	103b	3	5	5^{hd}	4^2	3^{hd}	3no	AFMartinz	7	7
1224^2	Manitobian	114b	4	2	3^3	3½	4^{hd}	4½	E Rodriguz	6-5	2
1266^2	Prettylass	109b	6	6	6	6	5^{10}	5^{10}	OH'rnandz	2	3
1251	Mr. President	110b	1	4	4^{nk}	5^3	6	6	C Martinez	7	7

P 4:45 Off 4:48 Time 23 47 1-5 1:12
Valor $140—Gotham Stable b f 4 Noah—Red Head Arrancada BUENA Gano FACIL Segundo BAJO LATIGO Noreda persiguio al marcador del paso, estuvo lista cuando le pidieron su esfuerzo y se alejo facilmente Dome se canso mucho en la recta Short Order finalizo fuerte Manitobian, siempre por fuera, desmayo al final Prettylass no encontro paso en el ultimo diecisies (Precio de Reclamo. Ganador $800)
Noreda 5 20 3 00 2 60 Dome 3 80 3 00 Short Order 3 80

1274 ORIENTAL PARK, CUBA Premio $150
SEPTIMA CARRERA 1 Mile & 50 Yards 3YO&Up Reclamable

1194^4	Keewatin	111	6	6	5^3	4^8	4^6	1½	1^4	OH'rnandz	4	4
1223^4	Tea Topics	105b	1	1	1¼	1½	1^{hd}	2^3	2^3	FFernandz	6 5	6-5
1234^2	Surely	113b	2	7	3¼	2^{hd}	2½	3^3	3^3	AFernandz	8-5	8-5
(1252)	Pantagruel	113	6	3	2^{hd}	3^1	3^{nk}	4^2	4^{hd}	AFMartinz	5	5
1234^4	Old William	108	3	2	6^1	5¼	5¼	5^3	5^4	AJFrnandz	3	3
1252^3	Danger Zone	*103b	4	5	7	7	6^{15}	6^{20}	6^{15}	R Rega	10	10
1221	Joust	111½b	7	4	4^{hd}	6^2	7	7	7	J Claege	7	7

P 5:12 Off 5:15 Time 24 1-5 49 1-5 1:16 1:42 3-5 1:45 4 5
Valor $105- G y M Henriquez br g 6 White Satin—Kiwanah Arrancada BUENA Gano FACIL Segundo IGUAL Keewatin muy mejorado, corrio detras del grupo todo el camino, se vio embolsillado varias veces, se puso al frente en la recta y gano alejandose Tea Topics se sostuvo bien despues de pasada Surely contendiente todo el camino, se canso Pantagruel desistio Old William fue superado (P R $200)
Keewatin 19 00 6 40 3 20 Tea Topics 3 80 2 40 Surely 2 40

1275 ORIENTAL PARK, CUBA Purse $150
OCTAVA CARRERA 1 and 1-8 Miles 3YO&Up Reclamable

(1260)	Robrack	116b	5	2	1^{hd}	1^1	1^2	1^3	1½	E Rodriguz	4 5	4-5
(1244)	Blue Spruce	112	2	3	3^{nk}	3^{hd}	2½	2^3	2^8	FFernandz	6	2
1248	Sun Envoy	110b	1	1	4¼	4^3	4^2	3^{hd}	3½	E Pimienta	6	6
1248	Good Sense	116	3	4	2^2	2½	3^1	4^2	4^3	AFernandz	3-2	3
1225	Espoir	113	4	5	5	5	5	5^1	5	AJFrnandz	2½	2½

P 5:41 Off 5:41 Time 25 1-5 50 1:15 2-5 1:41 3-5 1:54 4-5
Valor $105—G Jardon b g 7 Wrack—Rozinetta Arrancada BUENA y RAPIDA Gano BAJO LATIGO Segundo FACIL Robrack facilmente al frente todo el viaje, tuvo que ser sacudido al final para rechazar a Blue Spruce Este finalizo lleno de velocidad y ganaba terreno en cada salto Sun Envoy cerrado en la curva, volvio para superar a Good Sense Esta se canso forzando el paso (Precio de Reclamo. Ganador $500)
Robrack 5 40 3 20 Blue Spruce 4 20 No Show Mutuels Sold

DIABETICOS
Nuevo tratamiento de la Diabetes sin Insulina, por método propio
Curación de las Diabetes benignas y transformación de las Diabetes malignas en benignas
DR. GUSTAVO ODIO DE GRANDA
MEDICO DE LAS UNIVERSIDADES DE PARIS Y HABANA
Horas de consulta: de 2 a 4 excepto los sábados
TELEFONO U-5832 VIRTUDES 144-B

GRAN FIESTA DE PASCUAS EN EL HIPODROMO

"Meeting Place" debe ganar de nuevo en la fiesta hípica de esta tarde en Oriental Park

Luce bien colocado en la última carrera del día. Los fanáticos acudirán hoy a Oriental Park. Dick Weidel estuvo a punto de producir un dividendo de alto voltaje. Keewatin, sorprendió

Todo parece indicar que Meeting Place ha de ganar una competencia más esta tarde. Va en la última carrera del día a milla y cincuenta yardas y aunque tiene dos contrarios de consideración, creemos que después de la forma desplegada en sus anteriores salidas y sobre todo su victoria sobre Seminole Queen, el hijo de Tryster no debe perder.

Tom Jack jr, luce con alguna posibilidad, pero no parece estar en sus mejores condiciones y como la pista está secando mucho quizás ello influya contra sus probabilidades de triunfo. W. Cookson tiene un chance pero no creemos que le haga sombra al representante del Aevos Stable. Conna y Potentate completan el field y a menos que mejorasen de un modo más asombroso difícilmente harán papel lucido en esa competencia.

BONITO PROGRAMA

El programa es indudablemente interesante y arrastrará a Oriental Park a los miles de fanáticos que actualmente visitan el gran centro hípico de Marianao. Entre los números sobresalientes del menú se encuentra el quinto evento del día en que Pekin cargará el peso máximo de la justa con 120 libras. Quizás esa carga resulte demasiada para el hijo de Happy Time y por esa razón nos inclinamos a creer que la victoria estará entre Barashkova y Thunder Speed. Partiendo esta del extremo de la tira y en mayor distancia que en su anterior carrera, la yegua del Teniente Santos Rivero será un contendiente de cartel. El tiempo de Barashkova en su anterior nos inclina bastante hacia el pur sang del doctor Crespo.

TIEMPOS DE PISTA SECA

Quien hubiera observado la pista en la tarde del lunes hubiera pensado seguramente que el track estaría cuando mejor lento ayer tarde. Pero nos encontramos que Toast Master hizo un minuto cerrado en los cinco furlongs de la sexta en 1,12, mejorando el tiempo de Kindred Spirit en la seis furlongs de la sexta. Si no hubo saltos intempestivos en el reloj del cronometrista ello representa un esfuerzo extraordinario y además que el track seca a mucho más de lo que se pensaba.

Por fin ganó Gooseneck una carrera. Esperó a que Rock Tris y Diplomatic se cansaran y después vino al final a alejarse fácilmente de su grupo.

DE NOCHE BUENA

El pago de Dick Weidel en la segunda fué de pura Nocre Buena, aunque si el ejemplar de Pérez hubiera triunfado el dividendo hubiera servido no solo para pasar alegremente la noche de ayer sino para llegar con aire al Año Nuevo. Pero el hijo de Paul Weidel se quedó corto y al final Workless para el que se había puesto la pista en admirables condiciones vino a finalizar a tiempo de alcanzar a la jaca de Pérez unas yardas antes de la meta.

Toast Master no tuvo dificultades en ganar su carrera. Hasta pudo lograr paso junto al riel interior alejándose y haciendo el tiempo maravilloso que hemos citado.

Dome tomó la ventaja fácilmente, al iniciarse la sexta, y aunque al llegar a la curva mantenía un buen margen, cerró Noreda en grandes condiciones para pasar al puntero como quiso, siendo su victoria facilísima.

Keewatin sorprendió en la séptima con un dividendo bastante aceptable.

SELECCIONES HIPICAS

1—Husk O-Hare, Julio Macaw, Blondino.

2—Waltz, Keltner, Bobble On.

3—Fauquiers Pride, Kenny Boy, AbductiOn.

4—Prrisy Toro, Witty Henry, Little V.

5—Barashkova, Pekin, Little Turtle.

6—Liberty Ace, Round O., Old Gally.

7—RUTH MARIE, Donna Tutti, Irish Music.

8—Conna, Tom Jarck Jr., Potentate.

PROGRAMA PARA HOY

Primera Carrera: 1 m. 50 Y.
Para 3 años y más.
Reclamable Premio $150
Julio Macaw 113
Sea Mew 103
Husk O-Hare 105
Sing Sing 110
Blondino 110

Segunda Carrera: 5 furlongs.
Para 2 años y más.
Reclamable Premio $150
Disruption 112
Keltner 111
Hopi 108
Rabble On 109
Empress Julia 108
Lady Huntington 100
Waltz King 111

Tercera Carrera: 6 furlongs.
Para 3 años y más.
Reclamable Premio $150
Fauquiers Pride 105
Baigneuse 110
Fair Vagaryl 110
Herendeth 106
Kenny Boy 110
Indiazen 113
Abduction 115
Elegible:
Beauty Belle 110

Cuarta Carrera: 5 furlongs.
Para todas edades.
Reclamable Premio $150
Nahallao 99
Cynara 105
Witty Henry 104
Little V. 108
Rose Hazen 109
Par Wrack 109
Prissy Tero 99
Elegible:
Presttyllass 109

Quinta Carrera: 5 1-2 furlongs.
Para 3 años y más.
Reclamable Premio $200
Barashkova 114
Pekin 120
Little Turtle 116
Graceful Lad. 110
Thunder Speed. 113

Sexta Carrera: 6 furlongs.
Para 3 años y más.
Reclamable Premio $200
Royal Guinea 115
Decorous 111
Old Gally x101
Liberty Ace 109
Earle Maxwell 108
Camagüey 107
Round O. 110
Elegible:
Valdosta 111

Séptima Carrera: 5 1-2 furlongs.
Para 3 años y más.
Reclamable Premio $150
Gift Contour 110
Magnitude 110
Exiled 107
Ruth Marie 110
Donna Tutti 107
Miss Rinehart 105
Irish Music 110
Elegible:
Adam-s Money 110

Octava Carrera: 1 M. 50 Y.
Para 3 años y más.
Reclamable Premio $200
Conna 104
Tom Jack Jr. 109
Meeting Place 111
Petentante 106
W. Cookson 106
Primera Carrera hora de partida: 2:15 p. m.

WEST-END
CASIMIR INGLES IMPONDERABLE PARA VESTIR BIEN

ANGULO Y TORAÑO
ALMACENISTAS
E IMPORTADORES DE PAÑOS
Saludan a sus buenos clientes y amigos, así como a todos los sastres de la República en las Navidades de 1935
TENIENTE REY Y CUBA
TELEF. A-6879 HABANA

MUSELINA
GENTLEMAN
UNA TELA DE VERANO QUE PUEDE LLEVARSE EN INVIERNO

Luis Tiant irá al box del Habana en el primer juego del doble header de hoy

El maravilloso zurdo de los Rojos, será la selección de Mike González para contener a la troupe de Joseito Rodríguez. Marianao y Habana en un importante doble juego, hoy

EL PRIMER MATCH COMENZARA A LA 1 P. M.

Gran doble header se ofrecerá esta tarde en los terrenos del Stadium de la Tropical en opción al campeonato Nacional profesional de base ball.

Habana y Marianao dos excelentes conjuntos, que han brindado magníficos juegos al público desde que se inició el campeonato el sábado 26 de Octubre, serán los contendientes del doble header y esto garantiza al público una tarde basebolera de interés.

El primer game comenzará a la una de la tarde, y encontrará al zurdo Luis Tiant, en el box de la novena de Mike González. Por el Marianao no se sabe todavía quien pitcheará, pero, existe la impresión de que Joseito le dará el chance a J. Nazario, joven pitcher derecho, que acaba de regresar de Oriente después de una campaña de éxitos por la provincia oriental.

El segundo game, también oficial del campeonato, verá en acción a Jesús Miralles por el team habanista, mientras Silvio García ocupará el box por el Marianao.

Joseito Rodríguez, manager de los Carmelitas, tenía ayer pequeñas diferencias con tres de sus jugadores, asegurándose por muchos que los tres serán rebajados del team Pero, como quiera que a última hora se hacían gestiones para evitar esos releases, puede esperarse que los tres hombres ocupen sus puestos en el equipo, en cuyo caso, Tomás de la Cruz podrá aparecer en uno de los juegos en la lomita.

El Habana, que se encuentra actualmente a corta distancia de los líders y necesita mucho de un par de victorias para ponerse en disposición de optar con buen derecho al pennant, máxime si, como se espera por los observadores imparciales, el Almendares y el Santa Clara dividen honores en el doble juego que tienen anunciado para hoy en Santa Clara, el primero de los cuales ha de ofrecerse a las diez y quince y el segundo a las dos y media de la tarde.

Mike González, que gusta venir de atrás para ganar sus campeonatos, realizará su mejor esfuerzo en la dirección para burlar a la troupe de Joseito Rodríguez, y los habanistas pueden esperar algo bueno de la novena especialmente si Tiant y Jesús Miralles pitchean como todos esperan.

Tiant se encuentra actualmente en la mejor forma de su vida, y trabajando con un poco de suerte,—en lo que a batear de hits se refiere—podrá ganar.

Luis es el mejor pitcher zurdo del campeonato, y posiblemente el lanzador de más mala suerte. Hasta el presente ha sido el que menos carreras limpias ha permitido, pero por una razón u otra el Habana no le ayuda con carreras, y como resultado, ha perdido ya varios games por diferencia de una sola carrera.

El sábado, sin ir muy lejos, Tiant pitchcó para nueve ceros frente al Almendares, pero, tuvo la desgracia de que sus compañeros resultaron totalmente dominados por el zurdo Lázaro Salazar, y esto le obligó a aceptar una derrota de 1x0 en 11 innings.

Hoy, con más suerte y con la misma efectividad de siempre, tenemos la seguridad de que ganará su game, y esto representará una buena arrancada para los habanistas.

FRONTON HABANA-MADRID

Para celebrar la festividad del día, el Habana-Madrid ofrece una función corrida, en que como todas las de su clase, resultará altamente interesante.

En el partido estelar nocturno, el Cachorro se medirá con sus tradicionales rivales Ugalde y Betancourt, llevando Mingo una ventaja de un cuadro entero. Girón, compañero del Cachorro, tendrá que presentarse en muy buenas condiciones y defender su territorio de manera eficiente, por que indudablemente sus rivales lo atacarán con frecuencia, visto la forma en que se halla Labat Menor y lo difícil que resulta hacerle un tanto al rey de la zaga.

Sin embargo, hay veces que aun atacando al delantero, Labat está situado de tal modo, que personalmente recibe ese ataque y anula y contraataca a su vez para ganar los tantos.

En los demás turnos del día la lucha será interesante, porque los partidos están todos muy bien equilibrados.

Nadie faltará hoy a la Bombonera del Habana_Madrid.

HABANA-MADRID

Programa de la función corrida de hoy, que comenzará a las tres de la tarde.

Primer partido a 25 tantos: Salvador y Cubota, blancos, contra Girón y Buendía, azules. A sacar los primeros del catorce y los segundos del 14 y medio.

Primera quiniela a 6 tantos: Salvador, Cubota, Girón, Buendía, Torres y Pedrito.

Segundo partido a 30 tantos:: Sarmiento y Azpeitia, blancos, contra Constante y Labat Mayor, azules.

A sacar ambos del catorce y medio.

Segunda quiniela a 6 tantos Sarmiento, Azpeitia, Constante,, Labat mayor, Barrios y Aníbal.

Tercer partido a 30 tantos: Torres y Barrios, blancos, contra Pedro y Aníbal, azules. A sacar ambos del 14 y medio.

POR LA NOCHE A LAS 8.30

Primer partido a 25 tantos; Pedrito y Cubota, blancos contra Ortega y Buendía, azules. A sacar los primeros del 14 y medio y los segundos del 14.

Primera quiniela a 6 tantos: Pedrito, Cubota, Ortega, Buendía, Girón y Barrios.

Segundo partido a 30 tantos: Ugalde y Betancourt blancos, contra Girón y Labat menor, azules. A sacar los primeros del 13 y medio y los segundos del 14 y medio.

Segunda quiniela a 6 tantos: Ugalde; Betancourt; Labat menor; Sarmiento, Bernal y Pascau.

Tercer partido a 30 tantos: Sarmiento y Bernal, blancos contra Pascau y Aníbal azules. A sacar ambos del catorce y medio.

Almorranas
El tormento y sufrimiento tan terribles de las almorranas, pueden aliviarse al instante y curarse pronto usando el Ungüento Cadum. Haga por conseguir una caja en seguida.

Willie Wells, es aún el lider en el batting, con 400

El short stop del club Santa Clara sigue sosteniendo un paso excelente en el champion

Willie Wells, el veloz short stop del Santa Clara, es todavía el mejor bateador de los profesionales. El veterano infielder, defendiéndose admirablemente en los pinches, y sacándole buen partido a los pitchers flojos, ha logrado sostener su promedio de .400 que le permiten aparecer al frente de la caravana basebolera.

En los records oficiales de la Liga General que fueron dados a la publicidad en el día de ayer por el compilador, Julio Fránquiz; Wells aparece con 32 hits conectados en 80 excursiones que ha hecho al plate, marcándole esto un porcentage justo de .400.

Martín Dihigo, también del Santa Clara, es el segundo con promedio de .356, seguido de Cuco Correa, del Habana, que tiene .355. Otros buenos bateadores en la Liga son: Oms, del Santa Clara, que tiene promedio de .350, y Perkins, del Santa Clara, .312.

Luque es el lider de los pitchers con tres victorias sin derrotas y Dihigo le sigue de cerca con 6 y 1.

Los records oficiales son:

CAMPEONATO DE 1935-36

Estado de los Clubs

	J.	G.	P.	E.	Ave.
Santa Clara	27	16	10	1	.615
Almendares	30	16	11	3	.593
Habana	27	13	14	0	.481
Marianao	30	9	19	2	.321

Batting de los Clubs.

	V.	C.	H.	Ce.	Ave.
Santa Clara	939	120	157	102	.255
Almendares	1007	120	257	102	.255
Habana	919	94	228	83	.248
Marianao	988	109	224	96	.227

Fielding de los Clubs

	O.	A.	E.	Ave.
Habana	710	386	46	.977
Almendares	807	250	49	.956
Santa Clara	706	317	57	.947
Marianao	791	386	69	.945

Records de los Pitchers

	J.	C.	G.	P.	Ave.
A. Luque, A.	4	3	3	0	1000
L. Forbes, S.C.	4	0	1	0	1000
F. Portela, SC.	2	0	1	0	1000
R. Suárez, A.	1	0	1	0	1000
M. Dihigo, S.C.	12	7	6	1	.857
L Salazar, A.	7	4	3	1	.750
O. Estrada, H.	6	3	3	1	.750
H. Diaz, S.C.	8	3	5	2	.714
R. Fernández, A.	13	5	5	3	.625
L. Tiant, H.	12	7	5	6	.455
E. Sardá, A.	12	6	4	5	.444
G. Torres, H.	11	6	3	4	.429
B. Brown, M.	9	3	3	4	.429
J. Miralles, H.	10	1	2	3	.400
M. García, S.C.	8	7	3	5	.375
S. Ruiz, M.	12	4	3	5	.375
S. García, M.	4	2	1	2	.333
T. de la Cruz, M.	14	3	2	5	.286
M Rodriguez, S. C.	5	1	0	1	.000
A. Palma, S. C.	3	0	0	1	.000
A. Zabala, M.	2	0	0	1	.000
F. Martínez, M.	10	1	0	2	.00
I. Fabré, A.	7	1	0	2	.000

Batting individual

	V.	C.	H.	Ce.	Ave.
W. Wells, S.C.	80	23	32	13	.400
L. Forbes, S.C.	16	4	6	4	.375
H. Diaz, S.C.	19	3	7	2	.368
M. Dihigo, S.C.	101	2	36	22	.356
F. Correa, H.	107	17	38	7	.355
A. Oms, S. C.	103	15	36	24	.350
J. Vargas, A.	32	2	10	5	.313
O. Estrada, H.	16	3	5	0	.313
C. Perkins, S.C.	109	15	34	21	.312
A. Cortés, M.	68	9	21	6	.308
José Pérez, S.C.-A.	65	10	20	2	.308
L. Salazar, A.	106	14	32	10	.302
R. Ruiz, S.C.	67	9	20	4	.299
G. Avellana, S.C.	21	6	6	1	.286
S. García, M.	116	12	36	16	.284
Javier Pérez, A.	117	23	33	10	.282
L Roque, A.	110	12	31	24	.282
A. Alvarez, H.	114	15	32	8	.281
F. Guerra, H.	25	3	7	1	.280
S. Hernández, H.	98	10	27	12	.276
R. Prado, S.C.	69	7	18	7	.275
C. López, A.	121	15	33	10	.273
M. García, S.C.	66	6	18	10	.273
J. Williams, H.	111	10	30	12	.270
P. Arango, M.	97	12	26	14	.268
A. Vázquez, A.	68	7	18	11	.266
R. García, M.	19	3	5	8	.263
H. Martínez, S.C.	113	18	29	10	.257
C. Blanca, S.C.-M.	59	11	15	10	.254
M. Barker, M.	68	3	17	3	.250
A. Santaella, A.	101	11	25	13	.248
R. Couto, H.	93	3	23	10	.247
J. Rodríguez, M.	77	7	19	8	.247
C. Delgado, M.	124	14	30	14	.242
J. Wilson, H.	67	10	16	7	.239
J. Calvey(H-A.	34	2	8	3	.235
I. Morales, M.	52	6	12	5	.231
J. M. Fernández, A.	96	6	22	6	.229
R. Fernández, A.	33	5	7	2	.212
C Etchegoyen M.S.C.	53	7	11	8	.208
S. Riuiz, M.	24	4	5	2	.208
A. Rodríguez, A.	75	10	15	2	.200
E. Sardá, A.	25	2	5	3	.200

Julio FRANQUIZ,
Compilador Oficial.
Diciembre 24 de 1935.

Esta noche gran partido estelar en el Jai-Alai con una buena combinación

Ferrer y Mendizábal contra Irigoyen Tercero y Vallejo. Se pelotearán intensamente. En los otros partidos tomarán parte pelotaris de clase. Magníficas quinielas. Jugosos pagos

La función de esta noche en el Jai Alai será colosal, a juzgar por los partidos que ha combinado don Emilio Eguiluz.

Todas las justas puede decirse que son estelares

En el segundo se presentará gran batalla entre dos parejas monumentales, como son sin duda alguna, Ferrer y Mendizábal e Irigoyen III y Vallejo. Esta es una lucha de pelotaris de mucha consistencia y empuje.

Tanto Irigoyen III como Ferrer, son delanteros de remates, y podrá apreciar el público la labor de las dos estrellas en el arte del «martingaleo», o sea del clásico remate.

Vallejo Menor hará gran juego para derrotar a Mendizábal.

En el primero Goyo y Santos harán un buen partido.

Y en el último habrá gran lucha entre Eguíbar y el Pelón Aguinaga.

PROGRAMA PARA HOY

A LAS 8 Y 30 P. M.

PRIMER PARTIDO A 25 TANTOS.—Faura y Santos, blancos, contra Martín y Goyo, azules. A sacar ambos del cuadro 9 y medio.

PRIMERA QUINIELA, A 6 TANTOS. Mendizábal, Vallejo, Elizondo, Irigoyen II, Creus y Ferrer.

SEGUNDO PARTIDO A 30 TANTOS —Ferrer y Mendizábal, blancos, contra Irigoyen III y Vallejo, azules. A sacar ambos del cuadro 9 y medio.

SEGUNDA QUINIELA A 6 TANTOS. Mir, Garramiola, Deva, Malluquiza, Eguíbar, Aguinaga.

TERCER PARTIDO A 30 TANTOS. Eguíbar y Defa blancos contra Aguinaba y Garramiola, azules. A sacar ambos del cuadro 10.

M.E.C.D. 2016

EL GATO NEGRO
CACHEIRO Y HERMANO

"EL GATO NEGRO" ENVIA A SU NUMEROSA CLIENTELA UN AMABLE Y SINCERO MENSAJE DE PASCUAS

HACEMOS VOTOS POR LA FELICIDAD DE TODOS Y PROMETEMOS EL PREMIO DE $70,000 PARA DESPEDIR EL AÑO

No se vieron defraudadas las esperanzas de los clientes de EL GATO NEGRO en el presente sorteo de Navidad, pues hemos vendido uno de los MAYORES. Ahora está usted en turno para participar de los $70.000 d el último sorteo del año, que se juega el 31. A $10 el entero más franqueo

EL 2do. 24,084 - $60,000 - LO VENDIO "EL GATO NEGRO", ENHORABUENA A LOS AGRACIADOS

CAMBIO DE MONEDAS.
Operamos en todas cantidades.—Pida Cotización.

Obispo 55.—Telfs. A-7780, A-0000.
Galiano y Zanja.—Telf. A-9298.
Obispo y Aguiar.—Tlf. M-4017.

35,941.....250,000

DECENA

34 — 100
44 — 100
56 — 100
63 — 100
94 — 100
95 — 100

CENTEN A

103 — 100
111 — 100
113 — 100
133 — 100
179 — 100
183 — 100
222 — 100
228 — 100
243 — 100
520 — 100
257 — 100
278 — 100
326 — 100
335 — 100
340 — 100
349 — 100
363 — 100
371 — 100
372 — 100
376 — 100
481 — 100
394 — 100
423 — 100
429 — 100
439 — 100
463 — 100
464 — 200
468 — 100
471 — 100
493 — 100
504 — 100
511 — 100
549 — 100
555 — 100
567 — 100
587 — 100
614 — 100
638 — 100
645 — 100
653 — 100
679 — 100
684 — 100
700 — 100
701 — 100
707 — 100
713 — 100
732 — 100
750 — 100
763 — 50
804 — 100
805 — 100
810 — 100
814 — 100
842 — 100
871 — 100
901 — 100
906 — 100
927 — 100
934 — 100
994 — 100

MIL

1006 — 100
1010 — 100
1021 — 100
1031 — 100
1091 — 100
1101 — 100
1110 — 100
1114 — 100
1124 — 100
1168 — 100
1193 —1000
1219 — 100
1229 — 100
1232 — 100
1236 — 100
1237 — 100
1246 — 100
1248 — 100
1251 — 100
1257 — 100
1265 — 100
1272 — 100
1277 — 100
1285 — 100
1283 — 100
1327 — 100
1337 — 100
1404 — 100
1417 — 100
1422 — 100
1446 — 100
1449 — 100
1461 — 100
1488 — 100
1489 — 100
1507 — 100
1511 — 100
1520 — 100
1544 — 100
1546 — 100
1549 — 100
1560 — 100
1580 — 100
1651 — 100
1652 — 100
1657 — 100
1670 — 100
1682 — 100
1683 — 100
1725 — 100
1727 — 500
1744 — 100
1751 — 100
1755 — 100
1770 — 100
1772 — 100
1793 — 100
1796 — 100
1802 — 100
1809 — 100
1834 — 100
1844 — 100
1846 — 100
1856 — 100
1872 — 100
1878 — 100
1903 — 100
1908 — 100
1913 — 100
1930 — 100
1937 — 100
1941 — 100
1943 — 100
1949 — 100
1950 — 100
1955 — 100
1970 — 100
1971 — 100
1977 — 100
1981 — 100
1987 — 100
1992 — 100
1995 — 100

2 MIL

2007 — 100
2009 — 100
2026 — 100
2027 — 100
2032 — 100
2065 — 100
2093 — 100
2095 — 100
2124 — 100
2181 — 100
2193 — 100
2185 — 100
2195 — 100
2204 — 100
2255 — 100
2256 — 100
2258 — 100
2276 — 100
2281 — 100
2298 — 100
2308 — 100
2313 — 100
2314 — 100
2325 — 100
2333 — 100
2381 — 100
2402 — 100
2408 — 100
2446 — 100
2449 — 100
2473 — 100
2495 — 100
2533 — 100
2538 — 100
2625 — 100
2650 — 100
2674 — 100
2681 — 100
5688 — 100
2690 — 100
2726 — 100
2730 — 100
2761 — 100
2789 — 100
2792 — 100
2824 — 100
2828 — 100
2829 — 100
2838 — 100
2839 — 100
2844 — 100
2903 — 100
2926 — 100
2931 — 100
2941 — 100
2945 — 100
2960 — 200
2967 — 100

3 MIL

3007 — 100
3028 — 100
3033 — 100
3036 — 100
3042 — 100
3054 — 100
3062 — 100
3077 — 100
3081 — 100
3082 — 100
3083 — 100
3126 — 100
3138 — 100
3141 — 100
3142 — 100
3164 — 100
3170 — 100
3182 — 100
3204 — 100
3212 — 100
3246 — 100
3271 — 100
3272 — 100
3277 — 100
3285 — 100
3305 — 100
3309 —1000
3335 — 100
3351 — 100
3355 — 100
3403 — 100
3414 — 100
3418 — 100
3421 — 100
3429 — 100
3436 — 100
3447 — 100
3485 — 100
3489 — 100
3559 — 100
3563 — 100
3564 — 100
3582 — 100
3599 — 100
3628 — 100
3630 — 100
3635 — 100
3641 — 100
3654 — 100
3655 — 100
3660 — 100
3670 — 100
3675 — 100
3679 — 100
3683 — 100
3695 — 100
3724 — 100
3729 — 100
3730 — 100
3739 — 100
3799 — 100
3808 — 100
3813 — 100
3832 — 100
3839 — 100
3853 — 100
3866 — 100
3883 — 100
3897 — 100
3939 — 100
3944 — 100
3965 — 100
3966 — 100
3980 — 100

4 MIL

4027 — 100
4030 — 100
4046 — 100
4078 — 100
4088 — 100
4094 — 100
4098 — 100
4114 — 100
4115 — 100
4123 — 100
4168 — 100
4172 — 100
4183 — 500
4209 — 100
4216 — 100
4217 — 100
4218 — 100
4219 — 100
4226 — 100
4229 — 100
4238 — 100
4240 — 100
4242 — 100
4251 — 100
4256 — 100
4290 — 100
4296 — 100
4299 — 100
4324 — 100
4333 — 100
4335 — 200
4337 — 100
4358 — 100
4362 — 100
4375 — 100
4393 — 100
4397 — 100
4408 — 100
4440 — 100
4479 — 100
4481 — 100
4501 — 100
4507 — 100
4546 — 100
4555 — 100
4574 — 100
4584 — 100
4599 — 100
4610 — 100
4613 — 100
4619 — 100
4631 — 100
4635 — 100
4643 — 100
4644 — 100
4654 — 100
4679 — 100
4693 — 100
4708 — 100
4719 — 100
4726 — 100
4761 — 100
4763 — 100
4770 — 100
4785 — 200
4808 — 100
4814 — 100
4823 — 100
4825 — 100
4828 — 100
4853 — 100
4901 — 100
4892 — 100
4907 — 100
4948 — 100
4968 — 100
4973 — 100

5 MIL

5015 — 100
5045 — 100
5047 — 100
5048 — 100
5058 — 100
5066 — 100
5077 — 100
5095 — 100
5125 — 100
5136 — 100
5151 — 100
5155 — 100
5181 — 100
5186 — 100
5194 — 100
5208 — 100
5210 — 100
5226 — 100
5252 — 100
5258 — 100
5289 — 100
5302 — 100
5317 — 100
5330 — 100
5331 — 100
5356 — 100
5357 — 100
5391 — 100
5405 — 100
5407 — 100
5423 — 100
5424 — 100
5426 — 100
5434 — 100
5455 — 100
5481 — 100
5484 — 100
5496 — 100
5544 — 100
5549 — 100
5557 — 100
5560 — 100
5571 — 100
5575 — 100
5604 — 100
5626 — 100
5617 — 100
5651 — 100
5658 — 100
5661 — 100
5667 — 100
5691 — 100
5697 — 100
5703 — 100
5729 — 100
5756 — 100
5759 — 100
5743 — 100
5772 — 100
5780 — 100
5795 — 100
5800 — 100
5803 — 100
5835 — 100
5865 — 100
5874 — 100
5886 — 100
5891 — 100
5962 — 100
5978 — 100
5992 — 100
5899 — 100

6 MIL

6000 — 100
6012 — 100
6023 — 100
6075 — 100
6182 — 100
6185 — 100
6201 — 100
6228 — 100
6251 — 100
6266 — 100
6278 — 100
6291 — 100
6294 — 100
6316 — 100
6322 — 100
6340 — 100
6374 — 100
6376 — 100
6388 — 100
6396 — 100
6413 — 100
6431 — 100
6451 — 100
6454 — 100
6456 — 100
6463 — 100
6468 — 100
6498 — 100
6513 — 100
6531 — 100
6522 — 100
6552 — 100
6555 — 100
6580 — 100
6596 — 100
6599 — 100
6651 — 100
6658 — 100
6662 — 100
6666 — 100
6677 — 100
6700 — 100
6705 — 100
6727 — 100
6745 — 100
6754 — 100
6765 — 100
6783 — 100
6810 — 100
6828 — 100
6839 — 100
6854 — 100
6867 — 100
6875 — 100
6904 — 100
6941 — 100
6958 — 100
6960 — 100
6991 — 100

7 MIL

7015 — 100
7030 — 100
7032 — 100
7037 — 100
7041 — 100
7059 — 100
7086 — 100
7085 — 100
7109 — 100
7117 — 100
7120 — 100
7136 — 100
7138 — 100
7140 — 100
7157 — 100
7162 — 100
7163 — 100
7189 — 100
7191 — 100
7195 — 100
7205 — 100
7221 — 100
7222 — 100
7236 — 100
7279 — 100
7282 — 100
7291 — 100
7313 — 100
7325 — 100
7366 — 100
7369 — 100
7371 — 100
7388 — 100
7403 — 100
7405 — 100
7406 — 100
7422 —100
7429 — 100
7431 — 100
7434 — 100
7425 — 100
7454 — 100
7494 — 100
7498 — 100
7517 — 100
7519 — 100
7573 — 100
7582 — 100
7589 — 100
7613 — 100
7626 — 100
7630 — 100
7637 — 100
7661 — 100
7664 — 100
7669 — 100
7675 — 100
7685 — 100
7722 — 100
7762 — 100
7763 — 100
7764 — 100
7766 — 100
7792 — 100
7829 — 100
7854 — 100
7858 — 100
7877 — 100
7891 — 100
7914 — 100
7940 — 100
7954 — 100
7958 — 100

8 MIL

8005 — 100
8040 — 100
8045 — 100
8096 — 100
8108 — 100
8119 — 100
8143 — 100
8147 — 100
8148 — 100
8158 — 100
8219 — 100
8245 — 100
8271 — 100
8283 — 100
8284 — 100
8291 — 100
8302 — 100
8327 — 100
8351 — 100
8359 — 100
8361 — 100
8362 — 200
8380 — 100
8381 — 100
8387 — 100
8434 — 100
8491 — 100
8506 — 100
8508 — 100
8516 — 100
8541 — 100
8542 — 100
8543 — 100
8552 — 100
8571 — 100
8605 — 100
8619 — 500
8650 — 100
8656 — 100
8661 — 100
8702 — 100
8728 — 100
8732 — 100
8738 — 100
8756 — 100
8778 — 100
8793 — 100
8809 — 100
8816 — 100
8833 — 100
8834 — 100
8841 — 100
8847 — 100
8851 — 100
8870 — 100
8887 — 100
8956 — 100
8962 — 100
8965 — 100
8975 — 100
8983 — 100
8998 — 100

9 MIL

9010 — 100
9015 — 100
9024 — 100
9026 — 100
9048 — 100
9056 — 100
9061 — 100
9088 — 100
9110 — 100
9149 — 100
9153 — 100
9155 — 100
9163 — 100
9177 — 100
9220 — 100
9226 — 100
9267 — 100
9275 — 100
9293 — 100
9309 — 100
9325 — 100
9326 — 100
9332 — 100
9440 — 100
9345 — 100
9355 — 100
9371 — 100
9378 — 100
9445 — 100
9506 — 100
9519 — 500
9529 — 100
9535 — 100
9540 — 100
9587 — 100
9598 — 100
9620 — 100
9623 — 100
9643 — 100
9692 — 100
9654 — 100
9714 — 100
9722 — 100
9724 — 100
9726 — 100
9729 — 100
9745 — 100
9757 — 100
9763 — 100
9767 — 100
9823 — 100
9832 — 100
9835 — 100
9841 — 100
9865 — 100
9890 — 100
9920 — 100
9962 — 100
9974 — 100
9484 — 100
9997 — 100

10 MIL

10019 — 100
10026 — 100
10054 — 100
10064 — 100
10092 — 100
10097 — 100
10109 — 100
10119 — 100
10232 — 100
10240 — 500
10258 — 100
10260 — 100
10291 — 100
10299 — 100
10309 — 100
10310 — 100
10323 — 100
10344 — 100
10345 — 100
10360 — 100
10369 — 100
10374 — 100
10387 — 100
10401 — 100
10412 — 100
10413 — 100
10417 — 100
10443 — 100
10474 — 100
10491 — 100
10510 — 100
10516 — 100
10518 — 100
10526 — 100
10541 — 100
10543 — 100
10571 — 100
10588 — 100
10596 — 100
10613 — 100
10615 — 100
10643 — 100
10665 — 100
10675 — 100
10729 — 100
10721 — 100
10744 — 100
10763 — 100
10764 — 100
10773 — 100
10775 — 100
10782 — 100
10792 — 100
10809 — 100
10837 — 100
10852 — 100
10854 — 100
10873 — 100
10881 — 100
10893 — 100
10906 — 100
10910 — 100
10914 — 100
10925 — 100
10946 — 100
10971 — 100
10977 — 100
10982 — 100
10984 — 100

11 MIL

11016 — 100
11023 — 100
11026 — 100
11034 — 100
11043 — 100
11077 — 100
11117 — 100
11151 — 100
11186 — 100
11204 — 100
11254 — 100
11229 — 100
11255 — 100
11299 — 100
11300 — 100
11311 — 100
11314 — 200
11347 — 100
11349 — 100
11359 — 100
11390 — 100
11405 — 100
11429 — 100
11434 — 100
11436 — 100
11455 — 100
11467 — 100
11503 — 100
11514 — 100
11551 — 100
11526 — 100
11540 — 100
11567 — 100
11625 — 100
11634 — 100
11673 — 100
11712 — 100
11713 — 100
11717 — 100
11718 — 100
11748 — 500
11757 — 100
11764 — 100
11776 — 100
11793 — 100
11803 — 100
11826 — 100
11832 — 100
11865 — 100
11870 — 100
11874 — 100
11913 — 100
11918 — 100
11920 — 100
11926 — 100
11942 — 100
11963 — 100
11975 — 100

12 MIL

12028 — 100
12029 — 100
12044 — 100
12061 — 100
12087 — 100
12109 — 100
12127 — 100
12133 — 100
12137 — 100
12149 — 100
12152 — 100
12156 — 100
12168 — 100
12520 — 100
12260 — 100
12297 — 100
12304 — 100
12313 — 100
12315 — 100
12369 — 100
12382 — 100
12391 — 200
12400 — 100
12409 — 100
12414 — 100
12442 — 100
12464 — 100
12511 — 100
12545 — 100
12552 — 100
12567 — 100
12585 — 100
12587 — 100
12590 — 100
12709 — 100
12711 — 100
12720 — 100
12738 — 100
12744 — 100
12757 — 100
12768 — 100
12820 — 100
12846 — 100
12871 — 100
12892 — 100
12913 — 100
12946 — 100
12952 — 100
12981 — 100
12982 — 100

13 MIL

13001 — 100
13027 — 100
13030 — 100
13046 — 100
13052 — 100
13079 — 100
13081 — 100
13088 — 100
13091 — 100
13110 — 100
13124 — 100
13129 — 100
13130 — 100
13142 — 100
13147 — 100
13172 — 100
13176 — 100
13182 — 100
13184 — 100
13196 — 100
13230 — 100
13275 — 100
13279 — 100
13307 — 100
13321 — 100
13361 — 100
13373 — 100
13374 — 100
13375 — 100
13384 — 100
13421 — 100
13429 — 100
13436 — 100
13442 — 100
13443 — 100
13456 — 100
13463 — 100
13474 — 100
13478 — 100
13490 — 100
13494 — 100
13509 — 100
13514 — 100
13515 — 100
13518 — 100
13523 — 100
13542 — 100
13545 — 100
13552 — 100
13558 — 100
13561 — 100
13569 — 100
13573 — 100
13588 — 100
13609 — 100
13614 — 100
13624 — 100
13634 — 100
13644 — 100
13670 — 100
13682 — 100
13717 — 100
13736 — 100
13745 — 100
13764 — 100
13768 — 100
13782 — 100
13793 — 100
13800 — 100
13801 — 100
13825 — 100
13852 — 100
13827 — 100
13863 — 100
13868 — 100
13872 — 100
13873 — 100
13898 — 100
13902 — 100
13944 — 200
13971 — 100
13978 — 100
13981 — 100
13984 — 100
13986 — 100

14 MIL

14022 — 100
14045 — 100
14058 — 100
14069 — 100
14080 — 100
14083 — 100
14095 — 100
14103 — 100
14129 — 100
14139 — 100
14140 — 100
14142 — 100
14168 — 200
14170 — 100
14180 — 100
14204 — 100
14211 — 100
14240 — 100
14257 — 100
14261 — 100
14272 — 100
14289 — 100
14301 — 100
14305 — 100
14325 — 100
14333 — 100
14346 — 100
14354 — 100
14373 — 100
14376 — 100
14399 — 100
14420 — 100
14442 — 100
14447 — 100
14461 — 100
14467 — 100
14473 — 100
14481 — 100
14491 — 100
14500 — 100
14506 — 100
14534 — 100
14540 — 100
14563 — 100
14583 — 100
14591 — 100
14629 —1000
14630 — 100
14658 — 100
14676 — 100
14688 — 100
14694 — 100
14704 — 100
14711 — 100
14725 — 100
14747 — 100
14758 — 100
14798 — 100
14819 — 100
14826 — 100
14849 — 100
14873 — 100
14893 — 100
14900 — 100
14906 — 100
14907 — 100
14911 — 100
14936 — 100
14954 — 100
14970 — 100
14989 — 100
14995 — 100

15 MIL

15036 — 100
15045 — 100
15054 — 100
15077 — 100
15109 — 100
15117 — 100
15151 — 100
15163 — 100
15173 — 100
15175 — 100
15182 — 100
15203 — 100
15204 — 100
15224 — 100
15225 — 100
15247 — 100
15278 — 100
15290 — 100
15293 — 100
15314 — 100
15356 — 100
15378 — 100
15383 — 100
15394 — 100
15396 — 100
15418 — 100
15431 — 100
15432 — 100
15460 — 100
15467 — 100
15468 — 100
15482 — 100
15518 — 100
15524 — 100
15533 — 100
15536 — 100
15550 — 100
15560 — 100
15596 — 100
15602 — 200
15635 — 100
15677 — 100
15682 — 100
15701 — 100
15702 — 100
15722 — 100
15723 — 100
15763 — 100
15796 — 100
15770 — 100
15777 — 100
15733 — 100
15792 — 100
15809 — 100
15866 — 100
15878 — 100
15917 — 100
15939 — 100
15895 — 100
15966 — 100
15977 — 100

16 MIL

16001 — 100
16003 — 100
16023 — 100
16025 — 100
16027 — 100
16035 — 100
16047 — 100
16057 — 100
16124 — 100
16141 — 100
16142 — 100
16186 — 100
16229 — 100
16230 — 100
16240 — 100
16260 — 100
16264 — 100
16322 — 100
16329 — 100
16335 — 100
16342 — 100
16357 — 100
16369 — 100
16406 — 100
16433 — 100
16436 — 100
16472 — 100
16514 — 100
16215 — 100
16552 — 100
16553 — 100
16566 — 100
16567 — 100
16569 — 100
16593 — 100
16602 — 100
16610 — 100
16649 — 100
16661 — 100
16667 — 100
16671 — 100
16679 — 100
16691 — 100
16780 — 100
16786 — 100
16819 — 100
16852 — 100
16865 — 100
16937 — 100
16939 — 100
16940 — 100
16962 — 100
16963 — 100
16975 — 100
16977 — 100
17009 — 100
17018 — 100
17020 — 100
17045 — 100
17057 — 100
17060 — 200
17065 — 100
17063 — 100
17074 — 100
17076 — 100
17077 — 100
17089 — 100
17121 — 100
17136 — 100
17178 — 100
17187 — 100
17193 — 100
17211 — 100
17215 — 100
17236 — 100
17232 — 100
17240 — 100
17245 — 100
17261 — 100
17272 — 500
17295 — 100
17300 — 100
17302 — 100
17304 — 100
17312 — 100
17316 — 100
17325 — 100
17370 — 100
17383 — 100
17414 — 100
17428 — 100
17429 — 100
17432 — 100
17447 — 100
17491 — 100
17512 — 100
17514 — 100
17519 — 100
17529 — 100
17558 — 100
17564 — 100
17565 — 100
17589 — 100
17615 — 100
17618 — 100
17641 — 100
17654 — 100
17682 — 100
17714 — 100
17732 — 100
17756 — 100
17767 — 100
17742 — 100
17781 — 100
17804 — 100
17774 — 100
17831 — 100
17888 — 100
17903 — 100
17907 — 100
17909 — 100
17938 — 100
17944 — 100
17952 — 100
17958 — 100

18 MIL

18027 — 100
18036 — 100
18055 — 100
18067 — 100
18126 — 100
18130 — 100
18137 — 100
18149 — 100
18162 — 100
18196 — 100
18200 — 100
18238 — 100
18259 — 100
18265 — 100
18297 — 100
18317 — 100
18337 — 100
18339 — 100
18349 — 100
18355 — 100
18371 — 100
18390 — 100
18417 — 100
18431 — 100
18474 — 100
18502 — 100
18520 — 100
18552 — 100
18566 — 100
18586 — 100
18598 — 100
18605 — 100
18606 — 100
18638 — 100
18648 — 100
18688 — 100
18696 — 100
18697 — 100
18706 — 100
18709 — 100
18714 — 100
18717 — 100
18723 — 100
18747 — 100
18725 — 100
18731 — 100
18780 — 100
18804 — 100
18817 — 100
18827 — 100
18829 — 100
18845 — 200
18875 — 100
18881 — 100
18882 — 100
18886 — 100
18888 — 100
18923 — 100
18937 — 100
18941 — 100
18925 — 100
18967 — 100
18980 — 100
18985 — 100

19 MIL

19011 — 100
19014 — 100
19025 — 100
19026 — 100
19034 — 100
19050 — 100
19096 — 100
19118 — 100
19148 — 100
19234 — 100
19241 — 100
19255 — 100
19288 — 100
19291 — 100
19335 — 100
19336 — 100
19340 — 100
19357 — 100
19359 — 100
19444 — 100
19450 — 100
19451 — 100
19470 — 100
19475 — 100
19480 — 100
19487 — 100
19489 — 100
19497 — 100
19567 — 100
19533 — 100
19557 — 100
19585 — 100
19590 — 100
19595 — 100
19602 — 100
19608 — 100
19609 — 100
19635 — 100
19650 — 100
19686 — 100
19692 — 100
19695 — 100
19718 — 100
19733 — 100
19758 — 100
19781 — 100
19798 — 100
19812 — 100
19813 — 100
19826 — 100
19827 — 10
19829 — 100
19841 — 100
19857 — 100
19859 — 100
19873 — 100
19887 — 100
19908 — 100
19910 — 100
19936 — 100
19955 — 100
19956 — 100
19959 — 100
19962 — 100
19966 — 100
19970 — 100
19973 — 100
19989 — 100

20 MIL

20007 — 100
20027 — 100
20056 — 100
20079 — 100
20094 — 100
20146 — 100
20154 — 100
20162 — 100
20171 — 100
20181 — 100
20208 — 100
20233 — 100
20237 — 100
20238 — 100
20266 — 100
20286 — 100
20297 — 100
20301 — 100
20329 — 100
20344 — 100
20381 — 100
20382 — 100
20417 — 100
20423 — 100
20429 — 100
20486 — 200
20489 — 100
20499 — 100
20520 — 100
20549 — 100
20566 — 100
20590 — 100
20599 — 100
20615 — 100
20616 — 100
20627 — 100
20641 — 100
20662 — 100
20685 — 100
20696 — 100
20709 — 100
20713 — 100
20733 — 100
20751 — 100
20756 — 200
20772 — 100
20787 — 100
20806 — 100
20817 — 100
20835 — 100
20873 — 100
20880 — 100
20885 — 100
20887 — 100
20889 — 100
20894 — 100
20914 — 100
20927 — 100
20942 — 100
20952 — 100
20969 — 100
20979 — 100

21 MIL

21009 — 100
21021 — 100
21090 — 100
21094 — 100
21105 — 100
21113 - 1000
21116 — 100
21162 — 100
21184 — 100
21193 — 100
21205 — 100
21212 — 100
21217 — 100
21224 — 100
21238 — 100
21254 — 100
21265 — 100
21282 — 100
21322 — 100
21329 — 100
21330 — 100
21348 — 100
21353 — 100
21356 — 100
21371 — 100
21385 — 100
21395 — 100
21396 — 100
21404 — 100
21433 — 100
21456 — 100
21470 — 100
21471 — 200
21477 — 100
21478 — 100
21480 — 100
21516 — 100
21538 — 100
21544 — 100
21553 — 100
21561 — 100
21578 — 100
21585 — 100
21588 — 100
21603 — 100
21615 — 100
21617 — 100
21629 — 100
21637 — 100
21646 — 100
21649 — 100
21656 — 100
21657 — 100
21712 — 100
21726 — 100
21743 — 100
21749 — 100
21807 — 100
21812 — 100
21813 — 100
21855 — 100
21862 — 100
21880 — 100
21883 — 500
21889 — 100
21895 — 100
21943 — 200
21893 — 100
21902 — 100
21911 — 100
21961 — 100
21996 — 100

22 MIL

22017 — 100
22045 — 100
22061 — 100
22068 — 100
22082 — 100
22086 — 100
22116 — 100
22151 — 100
22165 — 100
22166 — 100
22167 — 100
22178 — 100
22201 — 100
22228 — 100
22236 — 200
22281 — 100
22326 — 100
22328 — 100
22343 — 100
22352 — 100
22357 — 100
22399 — 100
22401 — 100
22409 — 100
22421 — 100
22476 — 100
22485 — 100
22491 — 100
22508 — 100
22546 — 100
22547 — 100
22550 — 100
22553 — 100
22555 — 100
22568 — 100
22587 — 100
22590 — 100
22612 — 100
22615 — 100
22623 — 100
22628 — 100
22676 — 100
22681 — 100
22691 — 100
22709 — 100
22704 — 100
22730 — 100
22735 — 100
22748 — 500
22753 —1000
22759 — 100
22781 — 100
22788 — 100
22790 — 100
22794 — 100
22800 — 100
22810 — 100
22839 — 100
22854 — 100
22885 — 100
22887 — 100
22908 — 100
22936 — 100
22937 — 100
22944 — 100
22998 — 200
23016 — 100
23024 — 100
23033 — 100
23049 — 100
23059 — 100
23092 — 100
23105 — 100
23123 — 100
23212 — 100
23213 — 100
23222 — 100
23236 — 100
23262 — 100
23266 — 100
23276 — 100
23295 — 100
23313 — 100
23320 — 100
23328 — 100
23329 — 100
23339 — 100
23366 — 100
23378 — 200
23403 — 100
23413 — 100
23416 — 100
23428 — 100
23438 — 100
23450 — 100
23501 — 100
23502 — 100
23504 — 100
23510 — 100
23517 — 100
23530 — 100
23536 — 100
23537 — 100
23540 — 100
23551 — 100
23569 — 100
23590 — 100
23613 — 100
23618 — 100
23632 — 100
23641 — 100
23652 — 100
23660 — 100
23679 — 100
23694 — 100
23698 — 100
23715 — 100
23733 — 100
23738 — 100
23755 — 100
23774 — 100
23777 — 100
23793 — 100
23797 — 100
23800 — 100
23822 — 500
23831 — 100
23835 — 100
23871 — 100
23893 — 100
23895 — 100
23896 — 100
23938 — 100
23951 — 100
23954 — 100
23985 — 100

24 MIL

24000 — 100
24016 — 100
24020 — 100
24021 — 100
24031 — 100
24038 — 100
24025 — 100
24055 — 100
24073 — 100
24075 — 100
24081 — 100
24103 — 100
24115 — 100
24126 — 100
24205 — 100
24221 — 100
24226 — 100
24227 — 100
24248 — 100
24249 — 100
24270 — 100
24274 — 100
24286 — 100
24291 — 100
24308 — 100
24317 — 100
24320 — 100
24326 — 100
24348 — 100
24356 — 100
24369 — 100
24398 — 100
24411 — 100
24412 — 100
24428 — 100
24439 — 100
24469 — 100
24518 — 100
24520 — 100
24530 — 100
24532 — 200
24542 — 100
24543 — 100
24555 — 100
24569 — 100
24631 — 100
24619 — 100
24629 — 100
24630 — 100
24640 — 100
24656 — 100
24668 — 100
24700 — 100
24706 — 100
24721 — 100
24734 — 100
24738 — 100
24744 — 100
24753 — 100
24757 — 100
24763 — 100
24765 — 100
24775 — 100
24777 — 100
24845 — 100
24858 — 100
24874 — 100
24902 — 100
24911 — 100
24945 — 100
24949 — 100
24951 — 100
24956 — 100
24995 — 100

25 MIL

25002 — 100
25026 — 100
25047 — 100
25056 — 100
25064 — 100
25093 — 100
25102 — 100
25134 — 100
25207 — 100
25220 — 100
25235 — 100
25256 — 100
25262 — 100
25345 — 100
25344 — 100
25376 — 100
25384 — 100
25396 — 100
25399 — 100
25402 — 100
25404 — 100
25415 — 100
25431 — 100
25448 — 100
25455 — 100
25472 — 100
25475 — 100
25476 — 100
25480 — 100
25555 — 100
25589 — 100
25590 — 100
25603 — 100
25604 — 100
25610 — 100
25616 — 100
25640 — 100
25657 — 100
25679 — 100
25684 — 100
25744 — 100
25759 — 100
25763 — 100
25766 — 100
25770 — 100
25823 — 100
25835 — 100
25841 — 100
25846 — 100
25861 — 100
25863 — 100
25881 — 100
25888 — 100
25893 — 100
25899 — 100
25910 — 100
25931 — 100
25938 — 100
25963 — 100

26 MIL

26001 — 100
26008 — 100
26044 — 100
26055 — 100
26065 — 100
26088 — 100
26090 — 100
26101 — 100
26112 — 100
26137 — 100
36167 — 100
26181 — 100
26226 — 100
26228 — 100
26236 — 100
26251 — 100
26256 — 100
26288 — 100
26293 — 100
26316 — 100
26326 — 100
26327 — 100
26329 — 100
26356 — 100
26378 — 100
26380 — 100
26384 — 100
26394 — 100
26402 — 100
26407 — 100
26419 — 100
26422 — 100
26451 — 100
26509 — 200
26541 — 100
26559 — 100
26565 — 100
26569 — 100
26600 — 100
26617 — 100
26624 — 100
26652 — 100
26660 — 100
26662 —1000
26684 — 100
26761 — 100
26787 — 100
26794 — 100
26795 — 100
26799 — 100
26827 — 100
26830 — 100
26847 — 100
26858 — 100
26856 — 100
26874 — 100
26888 — 100
26907 — 100
26912 — 100
26919 — 100
26937 — 100
26963 — 100
26964 — 100
26976 — 100
36983 — 100

24,084.....60,000

33,783.....25,000

22,673.....10,000

CONTINUA LA LISTA EN LA PAGINA

LA ISLA

LA CASA DE LA SUERTE DESEA
A TODOS FELICES PASCUAS Y
UN PROSPERO AÑO DE 1936

Vendimos el 4o. Premio de Nochebuena

22673 - $10,000

'LA ISLA'
La Casa de la Suerte.
Galiano y San Rafael
Habana.

O R O
PAGAMOS
162 a. 161 c.

HAGA LA PRUEBA DE SU SUERTE AL TERMINAR EL AÑO. PIDANOS LOS $70,000 DEL SORTEO DEL DIA 31 ENVIANDONOS $10.00 Y FRANQUEO Y NO LE PESARA

Antigua de Pellón

Casa de Cambio y Billetes de Lotería

Compra Venta de monedas Extranjeras.
Servimos a todas partes a $10 Entero más Franqueo
adquiera los $70.000.00.

SUCURSALES:

MONTE Y BELASCOAIN
(Cuatro Caminos)
Nuevo Bar
Teléfono M-5775

MONTE Y ZULUETA
"LA CENTRAL"
Teléfono M-5335

Teniente Rey y San Ignacio — **Peña y Vega** — Apartado 408 Tlf-M1232

"LA MODA"

La casa de los PREMIOS GRANDES, se complace en saludar en las presentes Pascuas a sus amigos, clientes y competidores, formulando votos por que todos disfruten de unas

FELICES PASCUAS

precursoras de un venturoso año 1936.

$70,000

el premio Mayor del último sorteo del año que se celebrará el día 31, lo ofrece esta afortunada casa a sus clientes.

He aqui parte de la numeración para el referido sorteo del dia 31, a razón de $10 el entero, más el franqueo para órdenes del interior.

461	2866	7739	14385	18240	21342	23604	26745	28289	30654
671	3247	8279	14476	18872	21642	23782	26367	28390	31212
794	3852	8370	14698	19410	21733	24155	26458	28889	31335
1232	4095	9040	15106	19521	22084	24296	26757	28962	31690
1305	4186	9688	15706	19858	22321	24685	26880	29050	31712
1750	4978	9801	16368	19930	22493	24758	27138	29123	31803
1802	6187	10092	16760	20071	22573	25049	27211	29520	32001
1943	6278	10891	17048	20162	22696	25426	27529	29611	32173
2353	6580	12154	17796	20449	23214	25607	27866	30282	32664
2494	6967	12586	17909	20584	23337	25716	27938	30391	32653
2793	7576	12963	18199	20961	23545	25894	28117	30581	32776

DESPIDA EL AÑO CON UN BILLETE DE

"LA MODA"

ALONSO Y MENENDEZ

SAN RAFAEL 31½. Telf. M-9117. Apartado 2281. Telg. «Roalonso»

M.E.C.D. 2016

Continuación de la Lista de Loteria

27 MIL
27022 — 100
27030 — 100
27031 — 100
27037 — 100
27041 — 100
27044 — 100
27073 — 100
27074 — 100
27081 — 100
27110 — 100
27119 — 100
27137 — 100
27140 — 100
27178 — 100
27190 — 100
27198 — 100
27242 — 100
27261 — 100
27267 — 100
27307 — 100
27309 — 100
27353 — 100
27359 — 100
27381 — 100
27396 — 100
27435 — 100
27475 — 100
27492 — 100
27495 — 100
27518 — 100
27550 — 100
27528 — 100
27547 — 100
27572 — 100
27574 — 100
27597 — 100
27602 — 100
27633 — 100
27662 — 100
27686 — 100
27693 — 100
27727 — 100
27733 — 100
27734 — 100
27756 — 100
27785 — 100
27788 — 100
27789 — 100
27796 — 100
27799 — 100
27829 — 100
27837 — 100
27846 — 100
27856 — 100
27881 — 100
27884 — 100
27895 — 100
27909 — 100
27927 — 100
27956 — 100
27977 — 100
27995 — 100

28 MIL
28013 — 100
28032 — 100
28053 — 100
28063 — 100
28143 — 100
28149 — 100
28150 — 100
28188 — 100
28204 — 100
28208 — 100
28226 — 100
28234 — 100
28238 — 100
28256 — 100
28262 — 100
28266 — 100
28267 — 100
28301 — 100
28308 — 100
28334 — 100
28336 — 100
28341 — 100
28352 — 100
28355 — 100
28368 — 100
28373 — 100
28391 — 100
28394 — 100
28427 — 100
28430 — 100
28462 — 100
28464 — 100
28476 — 100
28500 — 100
28504 — 100
28540 — 100
28544 — 100
28561 — 100
28569 — 100
28575 — 100
28582 — 100
28608 — 100
28647 — 500
28655 — 100
28658 — 100
28659 — 100
28576 — 100
28642 — 100
28677 — 100
28681 — 100
28730 — 100
28737 — 100
28741 — 100
28753 — 100
28756 — 100
28777 — 100
28782 — 100
28906 — 100
28917 — 100
28921 — 100
28927 — 100
28952 — 100
28961 — 100
28979 — 100
28986 — 100
28993 — 100

29 MIL
29007 — 100
29038 — 100
29040 — 100
29053 — 100
29062 — 100
29065 — 100
26089 — 100
29090 — 100
29093 — 100
29105 — 100
29111 — 100
29120 — 100
29122 — 100
29144 — 100
29182 — 100
29207 — 100
29256 — 100
29260 — 100
29166 — 100
29276 — 100
29280 — 100
29312 — 100
29317 — 100
29348 — 100
29349 — 100
29358 — 100
29364 — 100
29374 — 100
29378 — 100
29384 — 100
29389 — 100
29392 — 100
29403 — 100
29420 — 100
29434 — 100
29437 — 100
29439 — 100
29443 — 100
29464 — 100
29482 — 100
29503 — 100
29519 — 100
29523 — 100
29551 — 100
29553 — 100
29580 — 100
29583 — 100
29584 — 100
29594 — 100
29627 — 100
29632 — 100
29696 — 100
29726 — 100
29765 — 100
29767 — 100
29774 — 100
29823 — 100
29838 — 100
29843 — 100
29853 — 100
29867 — 100
29874 — 100
29834 — 200
29937 — 100
29938 — 100
29944 — 100
29946 — 100
29948 — 100
29958 — 100
29961 — 100
29971 — 100
29996 — 100
29897 — 100
29998 — 100

30 MIL
30001 — 500
30003 — 100
30018 — 100
30025 — 100
30084 — 100
30101 — 100
30115 — 100
30143 — 100
30196 — 100
30211 — 100
30242 — 100
30243 — 100
30268 — 100
30273 — 100
30290 — 100
30301 — 100
30305 — 100
30336 — 100
30387 — 500
30395 — 100
30435 — 100
30446 — 100
30452 — 100
30470 — 100
30478 — 100
30487 — 100
30495 — 100
30500 — 100
30527 — 100
30539 — 100
30549 — 100
30583 — 100
30603 — 100
30616 — 100
30623 — 100
30631 — 100
30632 — 100
30634 — 100
30650 — 100
30673 — 100
30705 — 100
30712 — 100
30744 — 100
30752 — 100
30768 — 100
30773 — 100
30785 — 100
30786 — 100
30788 — 100
30789 — 500
30802 — 100
30809 — 100
30873 — 100
30882 — 100
30938 — 100
30939 — 100
30991 — 100
30992 — 100
30894 — 100

31 MIL
31010 — 500
31012 — 100
31031 — 100
31047 — 100
31050 — 100
31066 — 100
31091 — 100
31114 — 100
31132 — 100
31143 —1000
31163 — 100
31186 — 100
31197 — 100
31199 — 100
31216 — 100
31229 — 100
31263 — 100
31289 — 100
31309 — 100
31333 — 100
31341 — 100
31350 — 100
31352 — 100
31354 — 100
31361 — 100
31387 — 500
31396 — 100
31400 — 100
31406 — 100
31422 — 100
31424 — 100
31433 — 100
31457 — 100
31471 — 100
31482 — 100
31489 — 100
31555 — 100
31556 —1 00
31560 — 100
31574 — 100
31582 — 100
31584 — 100
31606 — 100
31611 — 100
31625 — 100
31630 — 100
31635 — 100
31665 — 100
31687 — 100
31691 — 100
31721 — 100
31728 — 100
31729 — 100
31737 — 100
31745 — 100
31756 — 100
31766 — 100
31770 — 100
31773 — 100
31785 — 100
31816 — 100
31825 — 100
31826 — 100
31844 — 100
31867 — 500
31874 — 100
31898 — 100
31963 — 100
31979 — 100
31999 — 100

32 MIL
32008 — 100
32029 — 100
32039 — 100
32062 — 100
32063 — 100
32067 — 100
32068 — 100
32098 — 100
32103 — 100
32114 — 100
32144 — 100
32147 — 100
32156 — 100
32166 — 100
31169 — 100
32178 — 100
32188 — 100
32202 — 100
32218 — 100
32233 — 100
32244 — 100
32281 — 100
32287 — 100
32340 — 100
32371 — 100
35375 — 100
32400 — 100
32416 — 500
32431 — 100
32444 — 100
32501 — 100
32503 — 100
32512 — 100
32555 — 100
32589 — 200
32606 — 100
35617 — 100
32621 — 100
32643 — 100
32648 — 100
32671 — 100
32673 — 100
32709 — 100
32712 — 100
32717 — 100
32723 — 100
32732 — 100
32734 — 100
32738 — 100
32766 — 100
32799 — 100
32815 — 100
32817 — 100
32833 — 100
32839 — 100
32850 — 100
32851 — 100
32858 — 100
32864 — 100
32871 — 100
32888 — 100
32893 — 100
32900 — 100
32907 — 100
32923 — 100
32930 — 100
32936 — 100
32962 — 100
32983 — 100
32988 — 100

33 MIL
33043 — 100
33054 — 100
33077 — 100
33080 — 100
33081 —1000
33117 — 100
33131 — 100
33136 — 100
33174 — 100
33190 — 100
33233 — 100
33271 — 100
33273 — 100
33309 — 100
33317 — 100
33318 — 100
33352 — 100
33373 — 100
33416 — 100
33418 — 100
33452 — 100
33463 — 100
33491 — 100
33507 — 100
33546 — 100
33558 — 100
33576 — 100
33580 — 100
33624 — 100
33656 — 100
33664 —1000
33679 — 100
33713 — 100
33752 — 100
33731 — 100
33750 — 100
33756 — 100
33872 — 100
33879 — 100
33911 — 100
33914 — 100
33927 — 100
33932 — 100
33939 — 100
33946 — 100
33949 — 100
33961 — 100
33972 — 100
33985 — 100
33998 — 100

34 MIL
34109 — 100
34013 — 100
34044 — 100
34050 — 100
34056 — 100
34059 — 100
34074 — 100
34081 — 100
34097 — 100
34111 — 100
34121 — 100
34130 — 100
34165 — 100
34171 — 100
34196 — 100
34222 — 100
34230 — 100
34234 — 100
34261 — 100
34263 — 100
34274 — 100
34280 — 100
34281 — 100
34287 — 100
34303 — 100
34311 — 100
34318 — 100
34344 — 100
34346 — 100
34348 — 100
34351 — 100
34354 — 100
34362 — 100
34387 — 100
34398 — 100
34403 — 100
34435 — 100
34437 — 100
34460 — 100
34482 — 100
34487 — 100
34492 — 100
34502 — 100
34519 — 100
34566 — 100
34594 — 100
34603 — 100
34624 — 100
34631 — 100
34635 — 100
34636 — 100
34641 — 100
34671 — 100
34673 — 100
34681 — 100
34683 — 100
34684 — 100
34691 — 100
34701 — 100
34720 — 100
34757 — 100
34761 — 100
34772 — 100
34776 — 100
34822 — 100
34878 — 100
34886 — 100
34891 — 100
34893 — 100
34944 — 100
34948 — 100
34970 — 100
34979 — 100
34983 - 1000
34898 — 100
34996 — 100

35 MIL
35006 — 100
35007 — 100
35019 — 100
35027 — 100
35036 — 100
35071 — 100
35084 — 100
35097 — 100
35157 — 100
35177 — 100
35200 — 100
35211 — 100
35218 — 100
35230 — 100
35248 — 100
35252 — 100
35274 — 100
35309 — 100
35346 — 100
35416 — 200
35419 — 100
35423 — 100
35424 — 100
35450 — 100
35459 — 100
35456 — 100
35463 — 100
35490 — 100
35500 — 100
35511 — 100
35520 — 100
35524 — 100
35538 — 100
35543 — 100
35575 — 100
35580 — 100
35591 — 100
35609 — 100
35601 — 100
35617 — 100
35640 — 100
35647 — 100
35661 — 100
35675 — 100
35701 — 500
35729 — 100
35732 — 100
35761 — 100
35774 — 100
35781 — 100
35784 — 100
35798 — 100
35805 — 100
35818 — 100
35819 — 100
35832 — 100
35840 — 100
35857 — 100
35896 — 100
35920 — 100
35923 — 100
35932 — 100
35972 — 100
35981 — 100

36 MIL
36025 — 100
36031 — 100
36040 — 100
36084 — 100
36108 — 100
36120 — 100
36129 — 100
36136 — 100
36138 — 100
36148 — 100
36155 — 100
36168 — 100
36179 — 100
36187 — 100
36193 — 100
36208 — 100
36218 — 100
36219 — 100
36239 — 100
36245 — 100
36246 — 100
36289 — 100
36324 — 100
36345 — 100
36348 — 100
36429 — 100
36451 — 100
36453 — 100
36460 — 100
36463 — 100
36465 — 100
36466 — 100
36472 — 100
36484 — 100
36508 — 100
36517 — 100
36520 — 100
36550 — 100
36556 — 100
36584 — 100
36591 — 100
36608 — 100
36622 — 100
36626 — 100
36645 — 100
36648 — 100
36668 — 100
36715 — 100
36724 — 100
36752 — 100
36766 — 100
36773 — 100
36778 — 100
36782 — 100
36800 — 100
36898 — 100
36919 — 100
36922 — 100
36932 — 100
36944 — 100
36996 — 100

PUBLICAREMOS MAÑANA LA COPIA FOTOSTATICA DE LA LISTA OFICIAL

CubaModerna
Billetes de Lotería en todas cantidades

MUY FELICES PASCUAS Y UN PROSPERO AÑO NUEVO DESEAMOS A NUESTROS CLIENTES Y AMIGOS. RECUERDE QUE SU SUERTE ESTA EN LOS GALLOS TAPADOS DE ESTA CASA. PRUEBE CON UNO DE "CUBA MODERNA".

CubaModerna
Pagamos cheques del Estado

Monte y Belascoaín (Cuatro Caminos) --- M. CORDOVA, Teléfono M-4462 --- HABANA

Viboreñas

EN SUS DIAS.—Es mi primera nota dedicada a saludar en sus días a la distinguida dama Eugenia Segovia de Canceiro, amada esposa del estimado amigo Rosendo Canceiro, y a su primogénita la simpatiquísima figulina Eugenia María.

En horas de la tarde recibirán a sus amistades íntimas mas sin carácter de fiesta, y hasta las ocho de la noche.

COLEGIO NACIONAL SUPERIOR. Mi buen amigo, el decano profesor señor Fermín Rius, ha tenido la cortesía de invitarme a la hermosa Exposición Escolar y cuadro bíblico El Nacimiento, el día de mañana exclusivamente para los señores invitados y viernes y sábado para el público, desde las ocho a las diez de la noche.

Forman dicha notable exposición:
Labores de los cursos elementales.
Trabajos de Preparatoria.
Teneduría de Libros, Mecanografía y aquigrafía.
Estilo Epistolar, Cálculos Mercantiles.
Geografía e Historia del Comercio.
Intercambio Comercial, Origen de la Moneda.
Inglés, Sección de dibujos, Arte Decorativo.
Colorido, Pastel, Siluetas, Antiguo Griego.
Y labores principales.

Las clases se reanudarán el día 2 de Enero en su amplio local de Mones número 437.

Quedo agradecido al señor Rius por su invitación.

HERMOSO NACIMIENTO.— Con una felicitación y saludo de la Rvda. Madre Superiora y Madres Profesoras del gran colegio Nuestra Señora de Lourdes, Santa Catalina y José A. Saco, dichas Madres Filipenses me invitan al precioso Nacimiento que podrá ser visitado desde mañana hasta el día 6 de Enero, de cuatro a seis de la tarde.

Correspondo al saludo de tan cultas y laboriosas Madres, educadoras de las hijas de nuestras más distinguidas familias, y les prometo una próxima visita.

ACCIDENTE AUTOMOVILISTICO. Me complací el domingo en dar cuenta de la boda de la bella y joven señora Mercedes Esquirol y el estimado joven Alonso García Montes, y hoy, debido a la fatalidad, siempre empeñada en destruir felicidades, doy cuenta el tremeno accidente que han sufrido, recibiendo Mercedes una extensa herida en la frente, con necesidad de nueve puntos, siendo algo delicado su estado.

En plena luna de miel cuando todo parecía sonreirles, era su sino ser víctimas de este accidente, decretado cruelmente por la odiosa Fatalidad.

Son mis votos dedicados a Mercedes, porque pronto pueda dar mejores noticias de su estado de salud.

VELADA DE LOS CABALLEROS CATOLICOS.—A los que residen en nuestra Ciudad Nueva, les participo que la Unión Número 29, de la que es Director el R. P. Esteban Rivas, S. J., celebrará una hermosa velada mañana, a las ocho y media de la noche, como homenaje en sus días.

Ha sido combinado el siguiente programa:

Número de canto por el celebrado barítono señor José M. Fuente.

Número de canto y violín, por el señor Angel Fernández y su bella hermana.

Entrega de Diplomas de Constancia, que los Caballeros Católicos dedican a sus asociados, y terminará con la proyección de una cinta cinematográfica.

El Presidente, señor Agustín Bassar, invita por mi conducto al Directorio Nacional y Uniones de los Caballeros Católicos de Cuba, a la Cangregación de La Anunciata y Apostolado de la Oración, que él dirige.

Anticipadamente felicito al R. P. Esteban Rivas.

REVISTA ATLANTIDA.—En deuda estaba con mis distinguidas compañeras, las cultas damas Clara Moreda Luis y Aida Peláez de Villa-Urrutia, por no haberles acusado recibo a su notable número de Atlántida, la gran revista por ellas dirigida.

Hoy me complazco en hacerlo y diré que éste ha superado al anterior, por ser su portada una preciosa tricomía, por estar impreso en el mejor papel cromo y por contener muchos valiosos trabajos de conocidas firmas y por sus muchos grabados, sobre todo en la crónica social del joven Jesús Mier.

Queda saldada la deuda, con mi felicitación a Clara y Aida, por sus éxitos crecientes.

DR. JULIO LA FLOR.—De nuevo en su cargo de Médico de la Casa de Socorro de Jesús del Monte, tan querido amigo, joven, reputado y muy popular facultativo en esa extensa barriada, que desde hace tiempo sabe apreciar las atenciones que invariablemente tiene Julio con los que a él acuden en demanda de sus servicios profesionales.

Merece los mayores aplausos el Jefe de los Servicios Sanitarios del Municipio, por haberlo reintegrado a ese puesto, en el que tanto era extrañado.

Y bien sabe tan servicial amigo, que aparte del afecto que le profeso, son sus muchos méritos, los que me obligan a expresarme como lo hago.

UN GRAN BAILE.—En la alegre noche de hoy, para los que de sus alegrías se dispongan a disfrutar, se celebra en el Centro de Instrucción y Recreo de Santiago de las Vegas, con valiosos conjuntos musicales, desde las nueve de la noche hasta la madrugada de mañana.

Habrá un cómodo servicio de transportes, hasta el frente de dicho Centro.

Organizadas por el conocido joven Reinaldo González, asistirán desde aquí numerosas parejas, que "arán gran animación a esa fifesta.

UN RECIBO.—Lo ofreció en sus días a sus amistades íntimas, la bella y hermosa figulina Victoria Alvarez de Armas, junto con los autores de sus días, los estimados esposos Inesita de Armas Ramos y el cumplido amigo Pedro Alvarez, en horas de la tarde del domingo, viéndose su residencia muy concurrida hasta cerca de las diez de la noche.

Numerosas parejas disfrutaron de un baile que parecía no tener fin.

Victoria, siempre victoriosa princesita en su hogar, las obsequió con un exquisito buffet, en el que se le reiteraron los más cariñosos brindis.

Mencionaré el grupo, muy atractivo, que con ellas formaban sus amiguitas:

Lolita y Maricusa López, Ada del Río Pernas, Isabelita Martínez, Hortensia Rico, Rosa, Luisa María y Brígida Arce, Zoila Gallo, Adelita Cuevas, Sara Hernández, Manuelita Morales, Juanita Echeverría Consuelo Rodríguez, Yolanda Mesa, Celia María del Junco, Ida Martínez, Silvia Gómez Guerra, Gloria Romaguera Georgina Cáceres y Leticia Martínez, aplaudidísima en sus notables recitaciones.

Reitero mi saludo muy expresivo a tan hermosa Victoria.

Urbano DEL CASILLO

MERCANTIL NACIONAL S.A.

BILLETES DE LOTERIA

San José y Zulueta — Centro Asturiano

A nuestros clientes, amigos, y a cuantos se dedican a la venta de Billetes de la Lotería Nacional les deseamos unas Pascuas alegres y un Año Nuevo sonriente...

Los campeones de dominó de Chaparra señores González y Domenech fueron derrotados por dos fuertes jugadores

Melendrera y Alberto Fernández, después de una serie de jugadas emocionantes, consiguieron obtener la victoria y conquistar el lauro. Un ascenso. Despedida. Hacia Gibara

ASCENSO.—Mi primera nota, la dedico a un compañero de oficina a quien siempre me han unido lazos de buena amistad. Trátase del joven Roberto Abreu, que desde hace largos años presta sus servicios en el principal centro de contabilidad de esta empresa. Con motivo de haber pasado el señor Argelio Batista, para el puesto de jefe de pesadores, nota esta que dí a conocer oportunamente, la plaza del referido amigo quedó vacante, habiéndose designado al señor Abreu para ocuparla.

Le felicitamos sinceramente.

FAMILIA ENFERMA.—Nos vemos precisados a consignar la reclusión en casa de una estimada familia. Por referirnos a la señora Julia Leal de González, esposa del diligente amigo, señor José González Quesada, encargado de la sección de análisis de la oficina central, que con tres de sus hijas, ha estado guardando cama, y a la hora de redactar las presentes líneas continúan enfermas, víctimas de fiebres palúdicas, epidemia que parece haberse asentuado en este central.

Por la mejoría de todos, formulo sinceros votos.

DE LA HABANA.—Procedente de la capital de la República, ha llegado la señora Hortensia Ortega de Blanck, esposa de nuestro distinguido amigo, el señor Narciso de Blanck, segundo jefe del departamento comercial.

Nuestra bienvenida.

DESPEDIDA.—Se la envío muy afectuosa a la señora Iluminada Martínez de Díaz, quien abondonó a «Chaparra», para dirigirse al central «Unidad», situado en la provincia de Santa Clara. Iba acompañada de sus hijitos. Hasta la estación de Las Parras, fueron a despedirlas sus familiares.

En dicho central se unirá a su esposo, nuestro estimado amigo, el señor Carlos Díaz que ha sido nombrado jefe le máquina, del citado ingenio.

Reciba nuestra enhorabuena.

HACIA GIBARA.—Ha partido para la pintoresca Villa Blanca, el señor Porfirio Verdecía, empleado en la sección de Teneduría de esta empresa. Va a disfrutar de las vacaciones en unión e su mamá y hermanos.

TORNEO DE DOMINO.—Hace algún tiempo consigné en las páginas de este rotativo, el resultado de un torneo de dominó que se celebró en el Club «Chaparra», siendo campeones aquella vez los señores González-Domenech. En este del que hacemos mención en las presentes líneas, también tomaron parte los citados señores; pero la suerte se les mostró adversa.

Salieron victoriosos en primer lugar, dos estimados amigos: los señores Luisito J. Melendrera y Alberto Fernández, con un average de cien puntos; les siguieron bien de cerca los señores Zarraluqui y Moll, con noventa y nueve; Válcarcel-Valcárcel, con 97; Suárez-Suárez, con 95; empatados en el quinto lugar, las pareas, Mejides-Goberna y Quesada-Font, con 94; en el sexto, Domenech-González, con 93; en el séptimo, Rojas-Suárez, con 88; en el octavo, Batista-López, con 87; en el noveno, Alonso-Varela, con 78 y en el décimo, Díaz-Alamo, con 76.

Nuestra felicitación para los señores Melendrera y Fernández, por haber triunfado con un final bastante emocionante.

PARA LA HABANA.—Nuestro estimado amigo ,el señor Hermenérico Batista, ha partido para la ciudad habanera en unión de su esposa, la señora Ernestina Domenicia de Batita y de su monísima hijita. Permanecerán varios días en la grata compañía de sus familiares.

Que su entancia allí les resulte muy divertida, son nuestros deseos.

DE PASEO.—Nuestro distinguido amigo, el señor Emiliano Espinosa, Jefe de la oficina local del vecino central «Delicias», partirá en breve para la Habana, con objeto de reunirse a su amantísima mamá.

Que los días que pase en la capital le sean gratos.

PETICION DE MANO.—Ha sido pedida por el señor Antonio Rodríguez, antiguo empleado de la compañía, ante el señor Pedro Armenguer, la mano de su hija, la señorita aridad para el joven Raúl Rodríguez.

Muchas han sido las felicitaciones que con tal motivo ha recibido esta pareja de enamorados. Le envío la mía muy expresiva.

NUEVA INDICACION.—Algunos directivos de nuestra institución social, concibieron hace tiempo la idea de llevar a vías de realidad la construcción de un court de tennis. Numerosas veces traté del asunto en las columnas de este rotativo y creo que con el apoyo de la Administración de Chaparra» esta idea podía cristalizar y así contaríamos los asociados con un lugar más, donde ir a pasar el tiempo.

RODIL.
Corresponsal.

DE MANICARAGUA

VIDA SOCIAL.—Una simpática fiestecita se llevó a efecto en la residencia, de los esposos Vilasa-Rodríguez, mis distinguidos amigos, con motivo de celebrar el decimocuarto aniversario de su amadísima e interesante hija, señorita Ofelia Vilasa.

La graciosa Ofelia, se vió muy congratulada por sus muchas amistades, que fueron obsequiadas con ricos dulces, y un excelente ponche.

ACTO BAUTISMAL.—En la residencia de los esposos, señor Celestino Fernández, y señora Rosa de Armas, se celebró una animada fiestecita con motivo del doble bautismo que se realizó en la iglesia parroquial de esta localidad.

Los niños bautizados fueron: uno muy robusto y simpático, llamado Angel, hijo de los esposos Rodríguez-Castellón, y una hermosa niñita, hija querida de los esposos Fernández-González, muy estimados amigos míos.

En la citada fiesta se hizo un brindis por el matrimonio Fernández-Armas, padrinos de los neófitos. Con tal motivo, se saborearon ricas pastas y finos licores, por la numerosa concurrencia.

Muchas felicidades, y una larga vida, les deseo a los nuevos cristianos.

Juan Valenti,
Coresponsal.

La Convención Comercial celebrada en Camagüey hace poco ha revestido mucha importancia para el comercio

Está a punto de terminar el gran edificio que se construye para la Colonia Infantil. Será uno de los mejores en su clase. El pueblo se encuentra muy interesado en las citadas obras

CONVENCION COMERCIAL.—De resultados alatamente prácticos puede llamarse la convención de detallistas celebrada en esta ciudad.

Asistieron representaciones del «Centro de Detallistas» de Matanzas, Cámara de Comercio, de Santiago de Cuba, Cámara de Comercio de Sancti Spíritus, Cámara de Comercio de Camagüey, «Unión de Detallistas», de Sagua la Grande, «Unión de Ferreteros» de Camagüey «Asociación de Comerciantes» de Florida y Cámara de Comercio de Manzanillo.

De los trabajos efectuados resultaron varios acuerdos. Como los más importantes, indicaremos el nombramiento de varias comisiones que estudiarán varios proyectos sobre jubilación, libertad comercial y otras leyes que se pedirán al Gobierno.

Los conocidos industriales: señor Bernabé Sánchez, en nombre de la mantequilla «Guarina» y la Compañía Industrial Licorera, que preside con tanto acierto, el señor Tristán Rodríguez, obsequiaron en sus respectivas fábricas con ponches de honor a los convencionistas.

Y con un gran banquete, efectuado en el hotel «Camagüey», donde su administrador, señor Juan Acosta, con su acostumbrada y fina atención, contribuyó a la realización de un gran éxito para aquel establecimiento, se cerraron los actos de esta convención.

La« Unión de Bodegueros de Camagüey», patrocinadora de esta idea, ha puesto un magnífico jalón en su corta, pero ya fructífera vida, como institución compuesta por hombres de grandes iniciativas.

EN LOS ABREUS.—En Abreus, simpático pueblecito que baña el caudaloso «Damují», acaba de caer en ese sueño eterno del nunca se vuelve, un viejo amigo.

Ramón Castiñeira Castillo, rama de un tronco prestigioso que levantara hogar distinguido en aquel entonces feliz y prospero Abreus, y tronco a la vez principal de otra familia, de sólido nombre social y virtudes reconocidas.

Ramón Castiñeira, amigo y compañero de fiestas sociales, en aquellos años mozos, que no se olvidan, gozaba en su pequeño terruño de grandes y merecidas simpatías y tenía arraigado cariños dado sus bellísimas prendas de carácter, y por sus condiciones siempre puestas en toda empeño noble. Se distinguió siempre en aquella juventud abreunse ávida de actos culturales y sociales que dieron a aquel pequeño pero rico pueblo, días de fama a los que contribuyeron grandemente aquella culta sociedad compuesta por las distinguidas familias García, Salas, Pérez del Camino, Roqueta, Ruiz, Junquera, Pita Castillo y tantas otras que en este momento no me vienen a la memoria.

Desde esta cubanísima tierra agramontina, bañada a la vez por el «Jatibónico» y por el «Tínima», quiero hacer llegar a todos los familiares de Ramón Castiñeira Castillo, mi sentido pésame.

COLONIA INFANTIL DE CAMAGUEY.—Ya está terminado el hermoso edificio que se construyera para la «Colonia Infantil de Camagüey», institución que alojará en su seno un gran número de niños pobres, donde le darán el pan de la enseñanza (intelectual y física) y todo lo necesario para su estancia y manutención.

Esta «Colonia Infantil», que viene a llenar tan gran vacío, y que a no dudarlo será de grandes e inmensos beneficios, estará regida por un patronato que lo compondrán altruistas damas de la mejor sociedad camagüeyana. He aquí sus nombres: Presidenta: señorita Marina de Zayas; Secretaria: señorita Carmelina Comas; Vocales: señora Mar L. Betancourt, de Mola, señorita Gloria Arango y señor Juan Acosta. Serán miembros auxiliares, la señora: Flora Moulieta Arango, María Josefa de Varoset de Romañach, y las señoritas: Juna, Enmita Rodríguez, Beatriz de Varona Zayas y doctora Gertrudis Aguilera.

El personal de esa «Colonia Infantil», lo compondrán un director, cuatro maestros, dos auxiliares, un médico, una enfermera y los empleados necesario para los demás servicios.

Pronto será su inauguración y los resultados, así como su mejor desenvolvimiento, podemos desde ahora anticipar de su éxito dado el entusiasmo y la inteligencia de las distinguidas damas que lo gobernarán.

PROXIMA BODA.—Con mucho gusto recojo la noticia dada por mi distinguido compañero y amigo Alfredo Correoso Quesada, cronista social del «El Camagüeyano», sobre el compromiso realizado por un estimado amigo.

Florentino Cabeza, gerente de la razón social «Cabeza y Cía», almacenistas de esta plaza, ha formalizado sus relaciones con la distinguida y bella señorita Conchita Quesada Izquierdo.

Con tal motivo pronto tendremos el placer de hacernos eco de esta boda, que no se hará esperar. Prometemos al amigo Florentino, todo sinceridad y nobleza, llevar a esta sección con lujos de detalles esa boda que ha de ser un suceso social, de gran resonancia en Camagüey.

EL PRIMER VASTAGO.—Los jóvenes esposos, Margarita Alvarez de Rojo, y José Rojo, acreditado comerciante de esta ciudad, besan alborozados el primer fruto de sus amores.

José Agustín, lindo querubín, ha venido aumentar aun más si cabe, los dulces amores de Margarita y José.

Para los felices padres, mi enhorabuena y para José Agustín muchos besos.

COMERCIANTE ENFERMO.—Miguel Castillo, dueño de la gran talabartería y almacén de pieles, que ha poco abriera sus puertas en las calles de República y San Martín.

Desde hace días partió para la capital de la República, en unión de su bella y distinguida esposa, con objeto de recluirse en una afamada clínica de aquella capital.

Deseámosle al señor Castillo un rápido restablecimiento y que pronto lo veamos al frente de su bien montada casa.

ECO DE OTRO COMPROMISO.—El formalizado por mi estimado amigo Eladio Cordero, con la linda y distinguida cienfueguera Ada Aguirre Portell.

La graciosa Ada, hija de un buen amigo, el señor Antonio Aguirre, es como digo antes, una bella cienfueguera, que desde hace poco se estableciera junto con su distinguira familia en Camagüey.

Esperamos conocer la fecha de la boda, que con toda seguridad será próximamente, para tenei el placer de referirnos a ella.

Mi sincera felicitación a los estimados jóvenes.

SENSIBLE PERDIDA.—Y es nuestra última nota la expresión de pena sentida, por la caída de un maestro del periodismo y un camagüeyano disinguido.

Walfredo Rodríguez Blanca, director del diario «Camagüeyano», que en el día de ayer, falleciera víctima de penosa enfermedad. Su muerte, ha sido para esta ciudad que le quería y distinguía, un golpe muy sentido del cual se han hecho eco distintas sociedades poniendo de luto sus balcones.

La sociedad camagüeyana, pierde uno de sus grandes hijos y la ciudad a uno de sus mayores defensores. El señor Rodríguez, en la prensa como en la tribuna, dió pruebas de su gran talento.

Su entierro en la mañana de hoy, miércoles 18, ha sido la más grande demostración hecha por la sociedad camagüeyana, que reconoce en toda su extensión el valor positivo que pierde.

Ernesto R. Hernández,
Corresponsal.

EL PROXIMO CONCURSO DE LAS CHARANGAS SERA UN ACONTECIMIENTO POPULAR

SALUDO DE PASCUAS.—Recíbanlo nuestro Director y personal todo de este periódico, los compañeros de la prensa en general y especialmente mis amables lectores.

Que la bondad que Jesús trajo al mundo en la noche de Novidad reine de nuevo en el corazón de todos los cubanos, que la armonía y la mutua comprensión vuelvan de nuevo a ellos para que renazca la tranquilidad en todos los hogares y que en nuestra pobre Cuba vuelva a brillar la aurora de la paz y la confraternidad que debe existir entre todos sus hijos.

Hagamos estos votos al celebrarse la Festividad más grande para el orbe cristiano.

LAS CHARANGAS DE NOCHEBUENA.—Es cada vez mayor el entusiasmo para esta fiesta que por primera vez va a celebrarse en este pueblo, y donde se discutirán el triunfo preciosas carrozas de los bandos azul y rojo y para la gran Verbena de Navidad que se inaugurará la noche del 24 de diciembre en el Parque «Martí», con magníficas sorpresas y toda clase de diversiones. Se verificarán al mismo tiempo soberbios bailes en los salones del Centro de Instrucción y Recreo con Belisario López, Romeu y la Sonora Matancera y en el Centro «La Gloria» con Neno González y el Septeto Nacional.

Dado lo extenso del programa los bajos precios que reinan en todos los espectáculos y la propaganda que se ha hecho, ya que las magníficas fiestas se efectuarán por la reconstrucción de Santiago, se espera gran cantidad de visitantes durante todos los días de la verbena, cuya clausura se llevará a cabo con toda solemnidad, el día 4 de enero.

Con el fin de que la Ciudad presente el más bello aspecto posible, el señor Alcalde Municipal, Teniente José María Bousquet dictó un Decreto estableciendo como obligatorio el que los señores propietarios del Término hayan pintado las fachadas para el día de hoy so pena de incurrir en multa de cinco pesos.

Asimismo el Alcalde ha ordenado el pago de los haberes del actual mes de diciembre a los empleados municipales, ante sde día 23 del que cursa, por la festividad de las Pascuas y Año Nuevo.

Digna de los mayores elogios es la actitud del Alcalde Municipal de Santiago de las Vegas.

DISTINGUIDA ENFERMA.—La joven y gentil señora Luisa Porres, esposa del doctor Gustavo Galainena, desde hace días se encuentra enferma padeciendo fuerte grippe.

Hago votos por el completo restablecimiento de tan estimada amiga.

Eva Rojas.
Cronista Social

DE CAMAJUANI

CONCENTRACION DE CABALLEROS CATOLICOS.—El próximo día 22 de los corrientes se celebrará una concentración de Caballeros Católicos, para cuyo fin se están preparando grandes festejos por «La Unión», de esta villa.

Concurrirán representaciones de distintos pueblos de la provincia y serán muy variados los actos que durante el día tendrán efecto habiéndose confeccionado el siguiente programa:

Días 20 y 21 a las 8:30 p. m. Conferencias en la Iglesia Parroquial para caballeros por el R. P. Arzuaga, C. P.

Día 22: Misa de Comunión General para los candidatos a iniciarse. 8:30 AM. Desayuno de todos los Caballeros y Hnos. visitantes, en el Café «El Parque».

9:30.—Acto literario musical en el teatro «Muñiz», pronunciando en él una conferencia el doctor Francisco J. Almodóvar.

12:30 PM.—Gran banquete en el hotel España».

3:00 PM.—Solemne segunda iniciación de Damas Católicas en la Iglesia Parroquial.

4:00 PM.—Solemne sexta iniciación de Caballeros Católicos en la Iglesia Parroquial, presidida por el doctor Francisco J. Almodóvar.

QUIROS.
Corresponsal.

JUEGUE GRATIS A LA LOTERIA
COMPRANDO EN "LA FORTUNA"

Si el billete que usted nos compra a igual precio que en todas partes tiene las dos últimas igual al premio mayor, le regalamos igual cantidad para el sorteo siguiente.

SORTEO NUMERO 988 DE 31 DE DICIEMBRE DE 1935

188	3537	6364	12330	16391	20603	22715	25630	27784	30723
228	3538	6433	12605	17290	21084	23456	26094	28353	31558
1134	3563	7200	13476	17685	21454	32517	26113	28466	31825
1149	3770	7786	13968	17692	21597	23518	26148	28531	31820
1474	3798	7972	14109	18263	21706	23885	26481	29292	31939
1529	4159	8721	14499	18941	21819	23900	26949	29634	32211
1915	4319	9282	15398	19152	22057	24269	27380	29658	32286
2124	5674	9824	16023	19543	22170	24827	27501	29747	32287
2467	5860	11660	16829	19776	22210	25168	27502	30008	32404
2935	6251	12101	16390	20109	22447	25543	27762	30255	32845

Pedidos del interior adjuntar para franqueo. Giros Postales a nombre de Fernando J. Simo. Los billetes regalados deben ser recogidos en el próximo sorteo. Agotado el número pedido autoricenos a remitirle otro.

LA FORTUNA
Neptuno No. 18 Habana Tel.A-8269

Partido Liberal — Para Concejal
No. 10 Fernando Simo No. 10

EL FENIX
SIMBOLO DE SUERTE

Se complace en felicitar las Pascuas a sus dichosos clientes y amigos de toda la República y les asegura mayores prosperidades aún para el Nuevo Año 1936, a través de sus billetes tan populares.

Para cualquier sorteo ordinario enviamos a todas partes la cantidad de billetes que se nos pida a razón de $10.00 el entero, más gastos de franqueo.

ALVAREZ Y GUTIERREZ
Galiano 124, esquina a Dragones.
Telf: M-3355. Telégrafo "FENIX".

¡¡AÑO NUEVO, PROGRAMA NUEVO!!
¡¡AHORA SI ACERTO UD!!

Su mejor programa para el año que empieza es el de comprar los billetes en «LA DICHOSA». Quizás sea porque le acaban de enterar que «LA DICHOSA» mantiene a través del tiempo un «record» de grandes premios imposible de igualar.» De todos modos es una gran decisión la suya puesto que siempre hay un gran premio en los números que expedimos.

PARA ENERO 1ro. TENEMOS los $70,000 DEL GORDO
A razón de $10.00 el entero más franqueo enviamos a todas partes cualquier pedido que se nos haga.

Cía Central "LA DICHOSA"
Obispo y Compostela Telef. A-6770-Aptdo. 748 Habana

M.E.C.D. 2016

LA CUOTA DE PUERTO RICO ESTA COMPLETA YA, PERO EL ANUNCIO OFICIAL NO SE HIZO HASTA AYER MARTES

JOSE T. GUTIERREZ

REPRESENTANTE PARA CUBA DE LAS PROTECTORAS DE CHEQUES TODD Y LAS PRESILLADORAS Y PRODUCTOS «BATES»

DESEA A TODOS SUS FAVORECEDORES Y AMIGOS UNAS PASCUAS MUY ALEGRES Y UN PROSPERO AÑO NUEVO

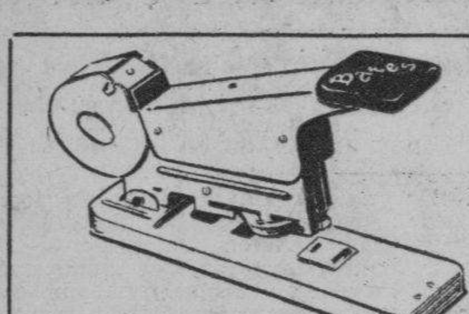

Presilladora «BATES». Hace sus presillas de un rollo de alambre inoxidable 5,000 de una sola carga

Galiano No. 14
ALTOS
A-8704
Apartado 1911

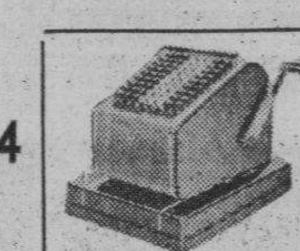

Protectoras de cheques Mod. 33 con CINTA —tipos de bronce y teclado como las máquinas de sumar.

El mercado de crudos no sufrió cambio alguno durante el día de ayer, conservando sus posiciones

Los futuros estuvieron desanimados durante la sesión de la Bolsa del Azúcar de Nueva York; pero quedaron al cierre con un punto sobre el lunes. Sin cambio el refino

Las informaciones recibidas ayer del mercado de crudos, no dicen nada distinto a las del día anter.or. La situación de los libres de derechos y de los de Cuba, es la misma del lunes. Y la actitud de los tenedores era también igual ayer. Huelga decir que no se reportó una sola operación, aunque se dijo que el lote de Puerto Rico que el lunes había sido ofrecido a 3.20, para pronto embarque, pasó a otras manos. Sin conf rmar esto.

LOS FUTUROS.—Estuvieron desanimados. Solamente se vendieron, durante la sesión de la Bolsa del Azúcar, que cerró ayer a las doce, 1.200 toneladas distribuídas en las seis posiciones. Al cierre quedaron las cotizaciones con un punto sobre las del cierre del lunes, menos diciembre queq uedó nominal y enero, que quedó igual. Se emitieron dos avisos de entregas en este mes de ciembre que quedó nominal y enero,

EL REFINADO.—No experimentó cambio en relación con el lunes. Su tono ayer fué de calma.

MERCADO DE LONDRES.-Tampoco experimentaron cambio los crudos en el mercado de Londres. Este mercado permanecerá cerrado hasta el viernes. Las cotizaciones de la Terminal fueron éstas:

	Cierre del 23	Cierre del 24
D'ciembre	5-1½	5-1½
Enero	5-2	5-1¾
Marzo	5-2¾	5-2¾
Mayo	5-4	5-4
Julio	5-5	5-5½
Agosto	5-6	5-6
Diciembre	5-7½	5-7¾

LAS EXISTENCIAS.-Las existencias de crudos en los almacenes afianzados de New York, eran ayer las mismas del lunes: 132.957 sacos.

COTIZACION «SPOT».—La cotización «spot» de Willett and Gray correspondiente al lunes, es igual a la de los días anteriores: 3.10.

LAS EPORTACIONES.—Un despacho recibido ayer por el hilo directo de Luis Mendoza y Compañía informa que «las exportaciones cubanas desde el 1 de enero hasta el 21 de diciembre sumaron 2.336.000 toneladas largas, valor en crudo, contra 2.240.078 en análogo período del año pasado: aumento de 95.922, o sea un 4.3 por 100 aproximadamente. En ese período Cuba exportó a los Estados Unidos 1.580.622 toneladas contra 1.498.961 en el mismo período del año pasado: aumento de 81.661 toneladas, o sea, un 5.4 %.

AGOTADA LA CUOTA.—El «New York News Bureau» publicó ayer, y ello fué trasladado por el hilo directo de Lamborn, lo siguiente:

«Aunque la cuota de 1935 para embarque de azúcar desde Puerto R'co a los Estados Unidos, aún no ha sido oficialmente completada, los embarques hasta el momento, más las existencias aquí bajo el control de las Aduanas al comienzo del año, indican que por arriba de 60.000 toneladas aparecen a la vista como por arriba de la cuota, según cables recibidos por la Bolsa de Futuros de Café y Azúcar de Nueva York».

TABACO

Trinidad y Hermano han vuelto al mercado para hacer nuevos acopios de rama. Han comprado las catorcenas, puntillas y otras clases bajas de la escogida que hizo Pedrito Blanco en Puerto Esperanza. Son algunos cientos de tercios que comenzaron a registrar ayer en los almacenes de Constantino González y Compañía.

Otros lotes más pequeños fueron registrados y cargados por distribuidores de rama establecidos en esta capital y en localidades del interior.

Esa acción de compras responde al factor apuntado en nuestra información del domingo: el consumo interno de cuyo aumento hemos dado cifras más de una vez.

El mismo factor y la realidad del mercado en lo que respecta a las clases que se utilizan en la liga para los cigarrillos, ha de explicar la entrada de otros fabricantes en el mercado.

Y los pequeños distribuidores de tripas, también han de seguir en el mercado adquiriendo lotes de Remedios, Partido y Vuelta Abajo, con que satisfacer las necesidades de sus clientes de toda la República.

Los exportadores no desarrollan esta semana la acción que han desarrollado durante los anteriores días. Pero tenemos la impresión de que luego han de volver al mercado. Posiblemente tan pronto thanscurran estos días de Pascuas y Año Nuevo.

VALORES

De acuerdo con lo publicado oportunamente, en la Bolsa ayer sólo se efectuó la sesión de la mañana, teniendo el mercado tono bastante sostenido para en general.

Todos los bonos de la República de Cuba actuaron firmes, así como las Láminas de la primera y segunda Hipoteca del Ayuntamiento de la Habana, los bonos de la Cuban Telephone del cinco por ciento, Gas y Electricidad de la Habana, Papelera Cubana, Nueva Fábrica de Hielo, Jarcia de Matanzas y Havana Electric Railway.

En las acciones se destacaron por su avance las preferidas de la Jarcia de Matanzas. Las comunes de esta compañía mejoraron sus precios en simpatía con el avance de las preferidas.

Las otras emisiones de acciones aunque quietas, mantuvieron posición bastante sostenidas.

La cotización libre no tuvo ningún cambio apreciable; pero tanto los bonos como las acciones quedaron dentro de los mismos niveles.

Las operaciones efectuadas en esta corta sesión, no fueron crecidas, la casi totalidad de las órdenes ejecutadas en bonos de inversión y en los de Obras Públicas 1945.

MERCADO DE METALES

Cierre ayer, en New York, recibido por el hilo directo de Lu's Mendoza y Compañía:

Cobre	—
Oro en barra	35.00
Manganeso	23
Níckel	35
Plata	49¾
Lata	48¾
Zinc	5.22½

COTIZACIONES

NUEVA YORK, diciembre 24. AP.—Cotizaciones al cierre de la Bolsa de New York:

Acciones: 1.914,830.

Bonos: $13.048,400.

COTIZACION DE LA PESETA

La peseta española se cotizó al cierre del mercado ayer, a razón de $7 32.06, por dólar.

COTIZACION DEL FRANCO

El franco francés se cotizó ayer, al cierre del mercado, a razón de 15.15, por dólar.

COTIZACION DE LA LIRA

La lira esterlina se cotizó ayer, en el mercado local, a $4.93½.

MATADERO INDUSTRIAL S. A.

SECRETARIA

De orden del Sr. Pres dente, y de acuerdo con lo dispuesto en el Artículo Séptimo de los vigentes Estatutos, se cita a los señores accionistas de ésta Compañía para la Junta general ordinaria, que habrá de celebrarse el día **TREINTA Y UNO** del presente mes a las cinco de la tarde, en el **MATADERO INDUSTRIAL, RINCON DE MELONES**, camino de Hacendados.

ORDEN DEL DIA:

Lectura y aprobación del acta de la General anterior.
Elección de Junta de Directiva.
Asuntos generales.
Habana, Diciembre 23 de 1935.
Florencio RIVERO.
Secretario.

BOLSA DE NUEVA YORK

(Cierre de ayer por el hilo directo de Luis Mendoza y Compañía)

—A	
Am Radiator	23½
Adams Expr	11⅛
Air Reducc	166
Alaska Jun	14⅜
Alleghany	2⅝
Allied Chem	152
Allis Chal	36⅝
Amer Can	136⅛
Am Car Fou	30
Am F Pow	6¾
Amer Ice	2¾
Amer Inter	10
Amer Loco	23¾
Am P Ligrt	8¼
Amer Smel	58
Amer Sugar	51
Am Sug, p	128
Amer T and T	152¼
Am Tobac A	95¼
Am Tobac B	97¼
Am W Works	20¾
Am Woolen	9¾
Anaconda C	29⅝
Atchison	56⅞
Atlan Coast	29¾
Atlan Ref	26⅞
Ass D Goods	14⅛
Auburn Auto	38¼
Aviat Cor	4¾
Amer Bank	42¾
Amer Metal	30⅝
—B	
Baldwin Lo	4¼
Balt and Ohio	16¼
Bendix Avi	22⅞
Best and Co	51⅜
Beth Steel	50⅝
Borden Co	25⅜
Briggs	53½
Brook Man	42
Byers A M	18½
—C	
Can Pacif	10⅜
Cann Mills	37½
Case T Mach	98
C de Pasco	51
Ches and Ohio	50¼
Chi R Isl	1¼
Chrysler	93½
Coca Cola	87½
Col Carbon	93¼
Comm and Sout	2¾
Congoleum	40½
Cons Cigar	9⅝
Cons Gas	30¾
Cons Oil	11¼
Cont Can	82¾
Cont Oil	34⅜
Corn Prod	69
Coty Inc	6⅛
Cuba Co	1½
Cub Amer S	5¾
C Am Sug, p	59¾
Cmm-l Solv	20¼
Chesapeake	56⅛
Col Fuel	3¾
Cruc Steel	35¼
Cons R Cuba	6⅞

—D	
Del Hudson	36⅝
Del and Lack	15⅝
Drug Inc	13⅜
Dupont	137¾
—E	
East Kodak	154½
El Auto Lit	37¼
El Pow Lig	6
Elec Bond	15⅝
Erie (R R)	11⅜
—F	
Fox Film C	23
Frep Texas	27⅝
—G	
Gen A Tank	47⅛
Gen Asphalt	21
Gen Elec	36¾
Gen Foods	33⅛
Gen Motors	56⅞
Gen Cig Ry	41
Gillet Saf	17
Gimbel Bros	7⅝
Gold Dust	19⅝
Goodrich R	12⅝
Goodyear	21½
Gen Bronze	8⅛
Great North	34
—H	
Hershey, com	77
Homestake	—
Houston Oil	6¼
Hudson Mot	16¾
—I	
Illi Cent	19⅝
Interb R T	17½
I B Machine	177
Int Cement	34½
Int Nickel	44¾
Inter Tel	13
Illin Glas	127
—J	
Johns Mansv	933
—K	
Kroger Groc	26½
Kresge S S	24⅞
Kelvinator	14⅜
Kennecot	28½
—L	
Lambert Co	22⅝
Ligg Myers	108½
Loew-s Inc	52⅛
Loose Wiles	39¼
Lorillard	23
Louisv Nas	58⅛
Ludlum Stl	24¾
Lehman Cor	92½
Liquid Carb	35⅝
—M	
Macy (H R)	46½
May Dep-t	54
Montgomeyr	38⅝
Miss Pac, c	1⅞
Miss Pac, p	3
Min Honeyw	—
—N	
Nash	17⅜
Nat-l Dist	30½
Nat-l Bisc	32⅝
Nat-l Cash	22½
Nat-l Dairy	20½
Nat-l P Li	9¾
N Y Central	27⅜
North Amer	25⅝
Norfolk and W	210
Nort Pacif	24⅜
—O	
Ohio Oil	13½
Otis Elev	25¼
—P	
Packard Mot	6⅞
Paramount	9¾
Pennsylvann	29¾
J C Penney	77
Pullman Co	37¼
Pub Serv	42⅞
Proc Gamble	45⅜
Pure Oil	16
Puerto Rico	24⅝
—R	
Radio Corp	12⅛
Rep I Steel	18⅜
Reynolds	55
Royal Dutch	46¼
—S	
Safeway Sts	32⅝
Sears Roeb	65
Simmons Co	18¾
Soc Vacuun	13⅞
St Paul, p	2⅜
So Pacific	23⅛
South Ry	13
Stan Brands	15¾
Stand Gas	5¾
Stan N J	48¾
Stan Oil C	37⅜
Stewart War	17⅛
Studebaker	9⅜
Sun Oil	—
—T	
Texas Co	29¼
Texas Gulf	30⅞
Timken Roll	65¾
—U	
Union Carb	71¼
U Pacific	104⅝
Union Oil	22¾
United Cor	6¾
Uni Cor, pfd	42
Unit Fruit	62½
U S Rubber	15⅜
U S Steel	46⅞
U Aircraft	27⅝
U S Ind Alc	45⅞
—V	
Vanadium	19
—W	
Warner Bros	9¾
West Union	74¾
West Elec	94¼
Woolworth	52¾
W Wrigley	76¼

MERCADO DE GRANOS

Cierre ayer, en Chicago, recibido por el hilo directo de Luis Mendoza y Compañía:

Trigo:	
Diciembre	105¼
Mayo	99¼
Julio	89⅛
Maiz:	
Diciembre	58¼
Mayo	59½
Julio	60⅜
Centeno:	
Diciembre	52
Mayo	52½
Julio	52¾
Trigo de Winnipeg:	
Diciembre	84⅝
Mayo	88¼
Julio	88½

MERCADO DE MANTECA

Cierre ayer, en Chicago, recibido por el hilo directo de Luis Mendoza y Compañía:

Diciembre	12.00
Mayo	12.02
Granel	11.37

MERCADO DE CAFE

Cierre ayer, en New York, recibido por el hilo directo de Luis Mendoza y Compañía:

Diciembre	—
Marzo	4.66
Mayo	4.79
Junio	4.90
Septiembre	5.00

MERCADO DE PIELES

Cierre ayer, en New York, recibido por el hilo directo de Luis Mendoza y Compañía:

Diciembre	11.46
Marzo	11.66
Junio	12.00
Septiembre	12.32

PRECIOS DE MIEL Y CERA

Precios que se pagan a los productores en esta capital:

Miel: 34 centavos galón en barriles viejos, y 36 centavos en barriles nuevos.

Cera amarilla: 16 centavos la libra.

LA PLATA EN TORONTO

Cierre ayer, en Toronto, por el hilo directo de Luis Mendoza y Compañía:

Marzo	46.20	46.25
Mayo	46.00	—
Julio	45.50	46.25

MERCADO DE ALGODON

Cierre ayer, en New York, recibido por el hilo directo de Luis Mendoza y Compañía:

Diciembre	11.73
Enero	11.60
Marzo	11.32
Mayo	11.17
Julio	10.62
Octubre	10.62

CAMBIOS EN NEW YORK

Cierre ayer, en New York, recibido por el hilo directo de Luis Mendoza y Compañía:

Libra esterlina	4.92¾
Francos	6.58¼
Pesetas	13.64

MERCADO DE LONDRES

LONDRES, diciembre 24. (Por el hilo directo de Luis Mendoza & Cía.) El oro en barras 141 chelines 1 penique, sin variación. Han sido adquiridas por cuenta ignorada las 442,000 en oro en barras que había disponibles en el mercado libre de Londres.

La Bolsa de Londres siguió inactiva y a precios sostenidos.

No ha variado el tipo del Banco de Iuglaterra.

BONOS DE CUBA

Cierre ayer, en New York, recibido por el hilo directo de Lu's Mendoza y Compañía:

	Comp.	Vend.
Speyer, 5%	99¾	101
Speyer, 4½%	90	92
Morgan, 5%	98⅛	—
Morgan, 5½%	100	—
Obras Públicas	37⅝	37⅞
Hav. Elec. Ry., 5%	—	—
Hav. Elec. Ry., 5%	—	—
Cuba Railroad, 7½%	48	48½
Cuba Railroad, 5%	49	49½
Cuba Northen, 7½%	53	53⅛
Eastern Sugar, 7½%	11	12
Manatí Sugar, 7½%	20½	22
Inte. Tel., 4½%	86⅝	86⅞

(Más información MERCANTIL en la página VEINTICUATRO)

GANADO

LOS PRECIOS EN PIE

Precios pagados por compradores, entregado el vacuno en el punto de origen y en la capital el de cerda y lanar:

	Ctvs. Libra
Vacuno, a	3½
Cerda, de 7¾ a	9
Lanar, de 3 a	3½

LOS PRECIOS DE LA CARNE

Los precios que rigen en los Mataderos de esta capital para las carnes, son los siguientes:

	Ctvs. Kilo
Vacuno, de 15 a	16
Cerda, de 26 a	30
Lanar, de 15 a	25

MATADERO DE LUYANO

Se sacrificaron ayer, en el Matadero de Luyanó:

	Cabezas
Vacuno	—
Cerdos	—
Carneros	—

MATADERO INDUSTRIAL

Se sacrificaron ayer, en el Matadero Industrial:

	Cabezas
Vacuno	100
Cerdos	18
Carneros	—

CARROS ENTRADOS

Ninguno.

ACCIONES DE LOS BANCOS

Cierre ayer, en New York, recibido por el hilo directo de Luis Mendoza y Compañía:

Guaranty	311
Chase Bank	42⅝
City Bank	38⅜
Irving	17¾
Chemical	55⅜
Bankers	67
First National	2.045
Hanover	124¼
Boston	45¼
Royal Bank	155

PRECIOS DE LA BOLSA DE NEW YORK DE LOS AZUCARES CRUDOS PARA ENTREGAS FUTURAS

CONTRATO NUMERO TRES

Habana, diciembre 24 de 1935. Por el hilo directo de Luis Mendoza y

Anterior	Meses	Abre	Max	Min	Cierre
2.13	Mayo	2.12	2.14	2.14	2.14
2.17	Julio	2.17	2.18	2.18	2.18
2.22	Septiembre, 1936	2.22	2.23	2.23	2.23
2.27	Diciembre	2.27	238	2.31	2,337
2.09	Enero	2.09	2.10	2.09	2.09
2.09	Marzo	2.09	2.11	2.10	2.10

COTIZACIONES D E AZUCARES

APRECIACION DEL MERCADO DE AZUCAR.—Por Luis Mendoza y Co. DICIEMBRE 24, 1935

CUOTAS AMERICANAS.	ANT.	HOY
Costo y Flete (pronto embarque)	2 20	2.20
Retenido, Costo y Flete	2.12	2.12
Suspenso, pago contado «LAB»	2.02	2.02
Retenido, pago contado «LAB»	1.91	1.91
OTRAS CUOTAS.		
Cuota otros países «LAB»	0.95	0.95
Consumo local «LAB»	1.01	1.01
Todas las cuotas combinadas «LAB»	1.61	1.61

HAVANA COAL COMPANY

Unicos importadores de los Famosos Carbones Minerales

NEW RIVER OCEAN
WESTMORELAN DE BERWIND

Disminuya sus gastos usando estos carbones de superior calidad:

recuerde que lo barato sale caro

Depósitos:
CASABLANCA Y TALLAPIEDRA
Teléfonos:
Casa Blanca, A-4145. — Tallapiedra, A-5413.
Oficina Central:
EDIFICIO SUAREZ. — SAN PEDRO NUMERO 4.
Teléfonos: M-6909. — M-6908. — M-6990.

DESEAMOS A NUESTROS CLIENTES Y AMIGOS MUY FELICES PASCUAS Y UN PROSPERO AÑO NUEVO

LADRILLOS
del TEJAR
"TOLEDO"

CONSISTENCIA UNIFORMIDAD Y SERVICIO
TLFO: FO-7016 MARIANAO
FELICITA A TODOS SUS CLIENTES Y AMIGOS EN PASCUAS Y AÑO NUEVO

L. RUBIO Y CA.
MANUFACTUREROS
CASA FUNDADA EN 1898.
INDUSTRIA NACIONAL

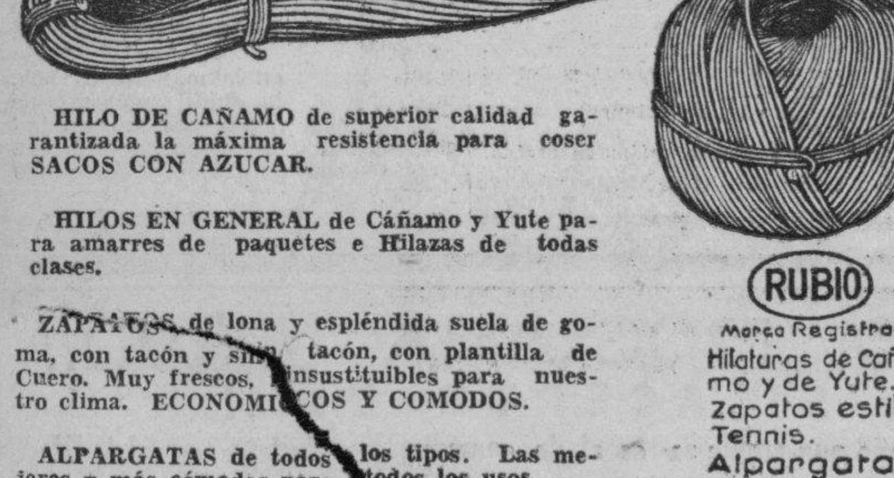

HILO DE CAÑAMO de superior calidad garantizada la máxima resistencia para coser SACOS CON AZUCAR.

HILOS EN GENERAL de Cáñamo y Yute para amarres de paquetes e Hilazas de todas clases.

ZAPATOS de lona y espléndida suela de goma, con tacón y sin tacón, con plantilla de Cuero. Muy frescos, insustituibles para nuestro clima. ECONOMICOS Y COMODOS.

ALPARGATAS de todos los tipos. Las mejores y más cómodas para todos los usos.

PIDAN SIEMPRE MARCA «RUBIO»

RUBIO
Marca Registrada
Hilaturas de Cañamo y de Yute.
Zapatos estilo Tennis.
Alpargatas.

OFICINA EN LA HABANA OFICIOS 18.
FABRICA EN SANTIAGO DE CUBA FACTORIA 13 AL 19

GODOY-SAYÁN
SEGUROS Y FIANZAS
(INSURANCE AND BONDING)

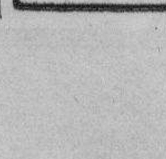

TELÉFONOS: M-9866. M-9867.
AGUIAR 77.
HABANA, CUBA

UNDERWOOD
MAQUINAS DE ESCRIBIR
CASTELEIRO Y VIZOSO

Máquinas de Sumar
UNDERWOOD - SUNDSTRAND
Casteleiro y Vizoso

The Royal Bank of Canada

hace saber a sus clientes y al público en general, que a partir del día primero del nuevo año 1936, abrirá cuentas de Cajas de Ahorros en Plata Nacional o Certificados de Plata y hasta nuevo aviso reconocerá un interés del 2% anual, pagadero trimestralmente.

Anuncios KP. Luz Neón, S. A.

LES DESEA FELICES PASCUAS Y PROSPERO AÑO NUEVO A TODOS SUS FAVORECEDORES Y AL PUBLICO EN GENERAL

FINLAY No. 143 --- TELEFONO U-4163

M.E.C.D. 2016

AUTOMOVILISMO Y AVIACION

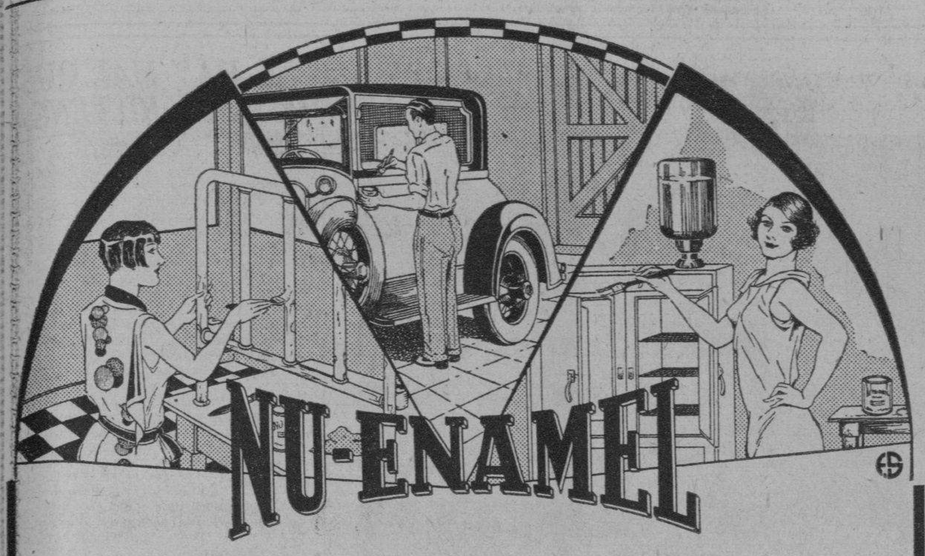

Debido al aceite de Tung Chino empleado en la preparación de las pinturas y esmaltes modernos NU-ENAMEL, estos maravillosos esmaltes resisten el calor, la intemperie, los ácidos, el agua de mar y no se cuartean ni se saltan. Los esmaltes moder nos NU-ENAMEL cubren con una sola mano; no dejan marcas de brocha; se aplican sobre la pintura vieja; son impermeables y fáciles de aplicar y vienen preparados para ser usados en el acto.

Su automóvil puede quedar completamente nuevo aplicándole una sola capa de NU-ENAMEL. El exterior y el interior de su casa, todos los muebles de su hogar, su cuarto de baño y cocina, pueden obtener una apariencia deslumbrante y armoniosa usando estos sensacionales productos del siglo moderno.

Las pinturas y esmaltes modernos NU-ENAMEL, es uno de los más prácticos y notables inventos de los últimos tiempos.

CASAS DE VENTA:

EL GATO NEGRO
OBISPO 65.

IGNACIO MENENDEZ
GALIANO 102

LA APLANADORA
REINA Y BELASCOAIN

EL RELAMPAGO
CONCHA 113

AGENTE PARA CUBA

JUAN JOAQUIN OTERO
PRADO 41 —HABANA

Importancia del automóvil en la economía

No sólo por la magnitud representativa de cifras fabulosas es un factor principal de riqueza económica el automóvil, consideradas en conjunto sus diversas aplicaciones, sino el aliviadero natural donde los países industriales encauzan la salida de mercancías que el trabajo sobran te pueda producir. Es la paz de millones de personas, hoy en paro, asegurada. Porque, al tiempo de conquistar el trabajo dicho, de manera durable hará llegar a las «masas» este producto, con el doble objeto de promover una satisfacción natural y evitar una envidia en ciertos sectores sociales hasta ahora condenados a una continuada aglomeración: el Metro, el tranvía y el autobús, con ocasión del trabajo diario o del solaz semanal. Contribuir a individualizar estos sectores acaso fuera prudente y sana política. Pero volvamos al tema. Este objetivo que la industria persigue tenazmente es, en su historia, sin duda, el más noble e interesante: captar núcleos de compradores nuevos de difícil agotamiento adquisitivo y aprovechar elementos industriales que, en inacción larga, derivarían indefectiblemente hacia producciones mecánicas más o menos bélicas.

Ocho millones de individuos visitaron en el Salón de Nueva York la exhibición Ford. Veinticinco millones de dólares sumaron los pedidos de Dodge apenas transcurridos los primeros días de este certamen. Hudson, Hup, Chevrolet y Oldsmobile redoblaron esta yez sus ventas. La N. R. A., insensiblemente, dejó que pasaran a segundo término, menos urgente, sus discusiones con los obreros del ramo del automóvil. Ford estableció su cifra-presupuesto para 1935 en 100,000 unidades. Los locales de montaje, diseminados por las ciudades, vuelven a su labor, después de cuatro años de cierre. Esta es la visión de Norteamérica. No van a la zaga las demás partes del globo que a tal industria se dedican.

Canadá agranda sus fábricas. Inglaterra, Islas Británicas, sigue igual paso; Austin produce, tras nueva dotación en las fábricas, 3,000 vehículos más por semana, y Morris alcanza el record de su fabricación con 10,000 unidades construídas durante enero pasado. El Japón se prepara, e introduce coches pequeños ya en gran escala, en Europa por las puertas de Suecia y Alemania a precio inferior de 3,250 pesetas por cochecito. Francia reduce ligeramente sus cifras, como la excepción, pero el año pasado lanzó con exceso; este año parece dedicar sus esfuerzos en la coordinación del trasporte con el ferrocarril, cosa que también es constructiva en muchos aspectos. Alemania consigue realizar esta misma ccordinación definitiva, y logra mayor expansión interna del automóvil, a la par que exporta bastante más. Italia, por medio de su fábrica, primera, dará al mercado algo revolucionario comercialmente dentro del coche módico.

El año 1935 se presenta lleno de estos optimismos para nosotros, pues su poder adquisitivo es de cifra bien alta. Si se confirma, será el síntoma de equilibrio en las transacciones comerciales, desde la crisis, digno de crédito por su proporción y seguridades en la balanza donde se contrastan la producción y el poder adquisitivo. Sabemos así la oferta; veremos la demanda al final del año.

No menos halagüeñas son las actividades técnicas. Se habla insistentemente en América de que una marca popular estudia con gran simpatía el motor trasero para un coche verdaderamente aerodinámico. Inglaterra prosigue los ensayos sobre un automóvil de vapor. Otros países buscan fuerza y propulsión eléctrica e hidráulicas combinadas para obtener baratura y sencillez. Alemania sigue laborando por la gasolina sintética, con la esperanza del que va dominando su investigación.

Y así, avanzando tanto en el comercio como en la industria, va adquiriendo respeto y atención el automóvil. Barajamos estas naciones mentalmente, y el signo de su naipe es un régimen similar u opuesto, el caso es el mismo, todos, y sus gobiernos, además, prestan atención al tema.

España lleva unos años silenciosos en estas cuestiones; pero pronto, cuando nadie se haya dado cuenta dirá: «¡Eh, que yo tengo intereses creados ya!» Muchos cientos de miles dependen de esta industria y comercio. En cada población hay una o varias raíces. Dos fábricas de producción genuinamente española y otras acabarán por manufacturar todo en diversos puntos de provincias. No hace muchos días Vizcaya pedía la construcción de ciertas piezas. Luego seguirá Trubia, que ya lo ha intentado. Toledo tiene dispuestos unos talleres para fabricar cojinetes de bolas. Todo esto se pondrá en marcha algún día no lejano para consolidar aquí un medio de trabajo que lleve felicidad a muchos hogares y nos libre de comprar fuera lo que por falta de espíritu, estudio y acción debería haberse evitado hace mucho tiempo.

STUDEBAKER

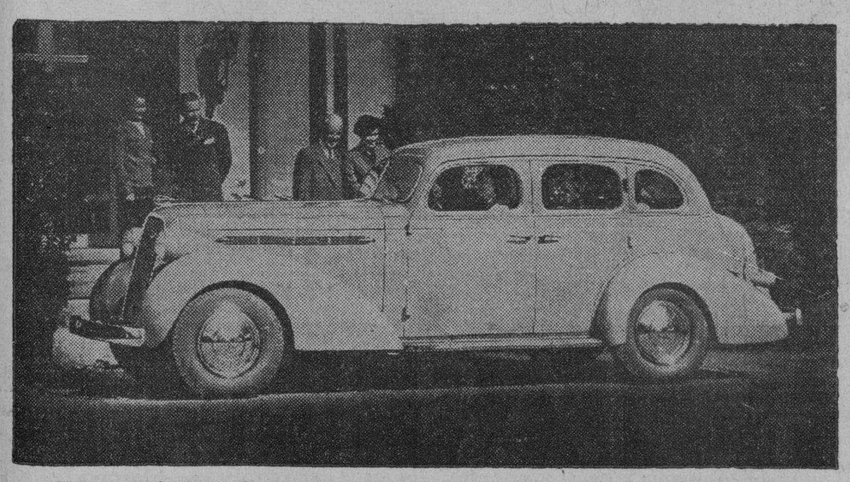

EL CARRO MARAVILLOSO, EL MAS ELEGANTE, EL MAS ECONOMICO

Metropolitan Auto Co.

MARINA Y PRINCIPE. HABANA

FELIZ AÑO 1936

FIRESTONE PREDICE LA PROSPERIDAD FOMENTANDO LA ABUNDANCIA

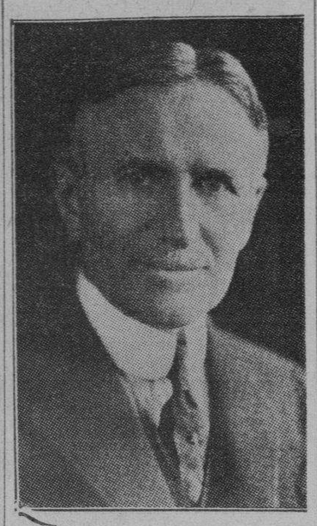

Con motivo de su 67º cumpleaños, Harvey Firestone predice que cuando se escriba el capítulo final de su biografía como fabricante de gomas, el período comprendido entre 1900 y 1935 resaltará como la verdadera infancia de la industria, puesto que el porvenir le tiene reservadas posibilidades iliimtadas, siendo el campo que más promete el de la maquinaria agrícola. «La industria cauchera—dice—no ha hecho sino empezar a crecer. Delante de sí tiene un mercado todavía intacto: el abastecimiento de gomas para 24.000,000 de vehículos agrícolas. Nuestra prosperidad estriba en la fomentación de la abundancia».

INNOVACION ORIGINAL

Pasó la época de las innovaciones que pudiéramos llamar revolucionarias, en el automóvil. Este vehículo va estando ya lo suficientemente estudiado para qué no quepan en él modificaciones a fondo. Se busca, como estamos viendo en las últimas exposiciones, perfeccionamientos de detalle ora para aumentar la solidez y potencia ya para mejora de la seguridad o del confort, cuestión ésta que es una de las que más interesan al usuario. Así vemos que ciertas carrocerías aerodinámicas, tan en boga hasta hace poco, como resultan bastante incómodas, dado lo exagerado de sus líneas, están llamadas a sufrir modificaciones, volviendo a aparecer sobre este extremo proyectos más razonables.

Se tiende a que el coche sea verdaderamente utilitario, y para ello, el que su coste no exceda de los veinte mil francos, motor provisto de cuatro cilindros, consumo de esencia reducido y más aún el de aceite, chasis indeformable y carrocería de perfil aerodinámico no tan pronunciado.

Pues bien, hoy nos ha llamado la atención la idea genial que vamos a exponer, o sea la innovación anunciada de carrocerías fosforescentes, intento que de dar resultado en la práctica, lograría iluminar al automóvil en la obscuridad, evitando así el peligro del deslumbramiento de los faros.

Es indudable que el problema del alumbrado de las rutas se hace cada vez más apremiante y difícil, a medida que va aumnetando la intensidad de la circulación automóvil nocturna. Ya se sabe cuán expuesto esa accidentes graves, el no utilizar a su debido tiempo las luces de cruce, cuando se encuentran dos utomóviles sobre carertera en dirección contraria.

Cierto que son grandes los perfeccionamientos aportados en el empleo de los faros, en particular esa utilización a que aludimos de las luces de cruce o bombillas de luz amarilla, más la solución ideal consistiría en la realización de un verdadero dispositivo de alumbrado de las rutas, análogo al de las vías públicas en las ciudades. Ahora bien, parece difícil que se pueda realizar esto en la extensión precisa, debido a los enormes gastos de instalación y entretenimiento que lleva consigo.

Buscando solución al problema que nos ocupa, cierta empresa extranjera ha tenido la curiosa ocurrencia de dar a sus coches una capa de pintura fosforescente, la que tiene la propiedad de ir acumulando la luz directa que recibe, para luego, en la obscuridad, restituirla, cambiando de color.

Los coches, expuestos, alternativamente a la luz y hundidos en la obscuridad, aparecen, sucesivamente, con su color natural, de marfil antiguo, por ejemplo, bajo el efecto del alumbrado, y verde centelleante esmeralda cuando se extingue la luz.

Se comprende que si esta innovación llegara al dominio práctico sería de gran utilidad, pues, incluso en caso de panne en el alumbrado, el coche sería visible, y en el momento de un cruzamiento se podrían apagar los faros sin peligro, no exigiendo tampoco ninguna precaución el estacionamiento de un automóvil en carretera de noche.

Por lo demás estas pinturas fosforescentes son útiles para hacer resaltar cifras o placas de automóviles para cuadros anunciadores en salas de espectáculos, señales indicadoras en carretera, como cambios de rasante, terraplenes, pasos a nivel, etc. Gracias a los alumbrados con luz ultra-violeta invisible es posible leer los rótulos en salas cinematográficas, empleando tintas fosforescentes.

Casi todas las pinturas luminosas actuales son a base de sulfuro de zinc o sulfuros, alalino-terrosos, como los de estroncio, calcio, bario, etc.

Este automóvil, que aparece iluminado en plena obscuridad, al hallarse recubierto de una capa de pintura fosforescente, es la primera aplicación que de tal invento se ha hecho en el vehículo de tracción mecánica, hasta el simple alumbrado por los focos que haya en la ruta, o por los de otros coches, para que el automóvil así pintado se haga luego visible en la obscuridad durante varias horas.

Como vemos, esta original innovación no debe tener solamente por séquito un aliciente de curiosidad sino que, perfeccionada, podrá servir, como antes indicamos, para múltiples aplicaciones.

El Siglo de la Velocidad

AÑOS tra años hemos visto, como los records de velocidad han ido mejorando en aumento. La velocidad alcanzada por diligencias y caballos del ayer fueron suplantados por la velocidad del moderno tren de vapor y vapores gigantescos que acortaron con sorprendente rapidez las distancias intercontinentales. Más tarde los automóviles resolvieron el problema de la distancia aumentando el valor de la velocidad con detrimento del tiempo en la famosa ecuación distancia-velocidad dividida por el tiempo, al aumentar el valor numérico del numerador de este quebrado a la par que se disminuía su denominador tiempo. Pronto las predicciones de 500 millas la hora para el automóvil y 1000 millas la hora para el aeroplano, último exponente máximo de nuestra velocidad actual, serán cosas fuera de toda duda.

La velocidad decimos es el mejor resultado directo de la potencia motriz, y los optimistas mejor informados estimaban que colocando potentes motores en los automóviles o aeroplanos el resultado final sería el alcance de la fantásticas velocidades. Sin embargo se ha visto en la práctica que no es totalmente de este modo como se puede resolver dicha ecuación. El problema es mucho más complejo y variado de lo que a primera vista se nos presenta, al extremo que su solución requiere no solamente los esfuerzos combinados de ingenieros, químicos y proyectistas sino que es cuestión también de la sorprendente imaginación conque la naturaleza ha dotado al hombre...

Relacionado con el promedio de velocidad del automóvil o la del más moderno de los trenes, existe una estrecha conexión entre dicho aumento de velocidad y el aumento proporcional de la resistencia del aire al auto móvil que avanza, y matemáticamente se ha probado es proporcional al cuadrado de la velocidad, es decir que si duplicamos la velocidad la resistencia del aire se hace cuatro veces mayor, a la par que si aumentamos la potencia motriz, esta resistencia para ser vencidoa necesitará un aumento de potencia equivalente al cubo de la velocidad. Cuando se requiere tales aumentos de potencia para producir pequeños aumentos relativos de velocidades, se hace imperativo el hacer que los factores todos que tienden a producir resistencia, sean disminuído lo más posible. Por otra parte en cambio la eliminación de los factores creadores de resistencia, permite que con la misma planta motriz se obtengan mayores velocidades, o que puedan ser funcionadas más eficientemente a bajas velocidades. Los automóviles que hasta hace poco hemos estado usando presentan cinco veces más resistencia a la penetración al aire que los de modernísimas líneas que actualmente acaban de salir al mercado, de aquí que damos por sentado que la eficiencia característica de las nuevas líneas de los actuales automóviles es uno de los tantos factores controladores de las altas velocidades que se conseguirán para el futuro.

Los ensayos verificados con el famoso automóvil de carrera «Pájaro Azul» del Capitán Campbell estableciendo famosos records de velociseño especial de su automóvil apropiado para eliminar en el mayor porcentaje posible la resistencia encontrada del aire. Cuando este automóvil desarrolla una velocidad de cuatro millas por minuto tiene que combatir una velocidad relativa de corrientes de aire que alcanzan hasta 240 millas por hora. Mientras estas corrientes ejercen una enorme presión sobre la parte delantera del automóvil, en cambio la parte posterior del mismo se encuentra en pleno vacío. El resultado es lo que los ingenieros han dado en llamar una presión negativa, y si se acentúa este estado, puede llegar a producir el vuelco completo del automóvil. La distribución adecuada de esta presión de aire desde alante hacia atrás en forma pareja, depende de la configuración que se le dé al automóvil, restringiendo lo más posible sus líneas salientes o grandes superficies combatidas por el aire.

Basados en esta teoría los ingenieros aereonáuticos han logrado producir tipos de aeroplanos que gracias a sus líneas especiales de alas y cabinas, han aminorado grandemente la presión del aire contra el aparato, y aunque el promedio de ellos solo han logrado hasta ahora alcanzar velocidades de trescientas millas la hora pronto veremos llegar la época en que todos los aeroplanos podrán alcanzar dicha velocidad sin grandes esfuerzos por parte de sus máquinas propulsoras.

En cuanto a trenes se refiere, el problema es algo más complicado, pues aunque en la actualidad los hay que mantienen un promedio de cien millas la hora, como por ejemplo el London Plymouth que promedia 102,3 millas la hora, que es ya correr;nada de importante se conseguiría duplicando por ejemplo dicha velocidad, ya que antes que nada en estas clases de transportes debe considerarse primodialmente la seguridad, el confort y la eficiencia más que la velocidad. La seguridad en tales casos dependería entre otros factores, del estado perenne y propicio de la línea, y de los cimientos que sostienen los rails, expuesto siempre a los cambios atmósfericos y aún subterráneos,, a más de lo variable del material rodante con que van dotados todos los trenes, sensibles muchas veces a los cambios bruscos de temperaturas.

En Alemania existe en la actualidad un tren propulsado por una gigantesca hélice, que puede ser corrido por las paralelas de los trenes actuales y el cual ha llegado a desarrollar una velocidad de 113 millas la hora y se predice que puede alcanzar mayores velocidades en tramos largos. Este nuevo «Zepelín sobre Rails» asemeja un wagón de ferrocarril pero de diseño largo, estrecho y muy bajo, buscando una mayor estabilidad, mediante un mayor acercamiento de su centro de gravedad al rail. Pesa 18 toneladas, y va movido por un motor de 500 caballos de fuerza. Desde su construcción e inauguración ha logrado mantener un la hora constantemente.

La velocidad puede ser aumentada en los trenes siempre y cuando se disminuya su peso o se reduzca promedio de velocidad de cien millas factores importantes en la obtención de altas velocidades están siendo profundamente estudiados por los ferrocarrileros americanos. Se está usando profusamente el material aluminio para aminorar el peso, a la vez que se le ha dado menor altura a los carros buscando un más bajo centro de gravedad para que no puedan volcarse a altas velocidades. Debido a lo largo que son estos trenes (a veces once unidades incluyendo la locomtora) es difícil conseguir el perfecto y homogéneo diseño de líneas. Es necesario esconder o retirar de sus paredes exteriores, salientes tales como, chimeneas, tuberías, reflectores, calderas, casetas cilindros, etc. Todas aquellas piezas que necesitan constante aceitaje, son alcanzados por medio de ventanillas especiales que una vez cerradas forman una sola unidad con las paredes exteriores del tren. La caseta de guía del tren va instalada en la parte delantera en vez de atrás como en los trenes que estamos acostumbrados a ver rodar por nuestras vías; de esta forma el maquinista tiene una amplio campo visual sin molestias de humo u otros actuales inconvenientes, todo los mecanismos de mando y parada los tiene a mano. El último carro termina en forma tal que no produzca vacíos o remolinos. Todos los carros van telescopiados unos a los otros, formando un solo conjunto. Todo lo que pueda presentar resistencia al aire ha sido retirado de la superficie exterior, así como para evitar vacíos, tales como molduras, tuberías, ventanillas y varillas exteriores sobre de ellas. Los vidrios son del tipo inastillables y las ventanillas completamente herméticas sin que se puedan abrir. Un sistema de ventilación especial mantiene el interior de todo el tren en un ambiente agradable. El costo de este sistema especial de ventilación se calcula que es de veinte centavos por día y por pasajro. La capacidad de los carros son de 33 pasajeros, incluyendo los que pueden ir en el Departamento de fumar, tiene servicios para señoras y para caballeroos con todos los adelantos de dicha rama. Al centro y hacia un lado del wagón hay un Departamento con dos sofás, dos mesas para jugar al bridge, cada una de ellas con cuatro sillas, mesa de revistas y cuatro sillas más portables. En los dos extremos del vagón están los compartimientos para el bagaje separados del salón general por medio de una esterilla o cortina. El humo de los fumadores es inmediatamente arrastrado al exterior por medio del antes mencionado sistema de ventilación. Tanto las paredes, como los pisos y techos están aislados a prueba de ruído exteriores. Los pisos son de corcho. Las mesillas son del material bakelite. El decorado interior es de los modernistas o mejor dicho futurista.

Los coches de noche se diferencian en que llevan dormitorios, consistentes en seis espaciosos doble cuartos (diez pies seis pulgadas por seis pies ocho pulgadas), sobre uno de los costados interiores del carro, con un largo corredor por su frente. Todos los carros van provistos de duchas, barberías, y «barra» para licores y refrescos también lleva tintorería, planchado y limpieza de ropas. En essillas portátiles puede acomodar cuatro personas, pero de noche sólo acomoda a dos personas. No existen camarotes para dormir, sí sólo dos camas del tamaño de seis pies cinco pulgadas por tres pies seis pulgadas de ancho. Estas camas pueden ser transformadas en sofás durante el día. Todos los cuartos van provistos de lava mano y de una mesita que se pliega contra la pared que puede ser vir para comer o escribir. Al pie de la cama existe un servidor por el cual el criado del tren puede sacar todos cuartos durante el día por medio poner, ya bien sea los vestidos y zapatos que se le dan para su limpieza sin tener que molestar al pasajero. La parte exterior del vagón forma una sola ventanilla de cristal que abarca todos los cuartos dormitorios, y es tan ancha que una persona parada en su cuarto puede ver perfectamente el exterior. Las luces están encajadas en el techo, y para la lectura cada pasajero tiene en su asiento por encima del hombro una pequeña luz que le sirve para leer. También lleva un espacioso restaurant provisto de todos los aparatos más modernos que se encuentran en la ciudad en tales clases de negocios Hay un centro telefónico, que le permite ponerse en comunicación en cualquier parte del wagón en que esté con los del mismo wagón u otros wagones, ya bien sea para ponerse de acuerdo para una partida de bri como también para pedir que le sirvan desde el restaurant en su cuart Como se vé todo ha sido previsto, tanto con relación, al peso, seguridad, confort, elegancia y líneas apropiadas para la alta velocidad a que se le destina el más modernísimo tren del presente siglo.

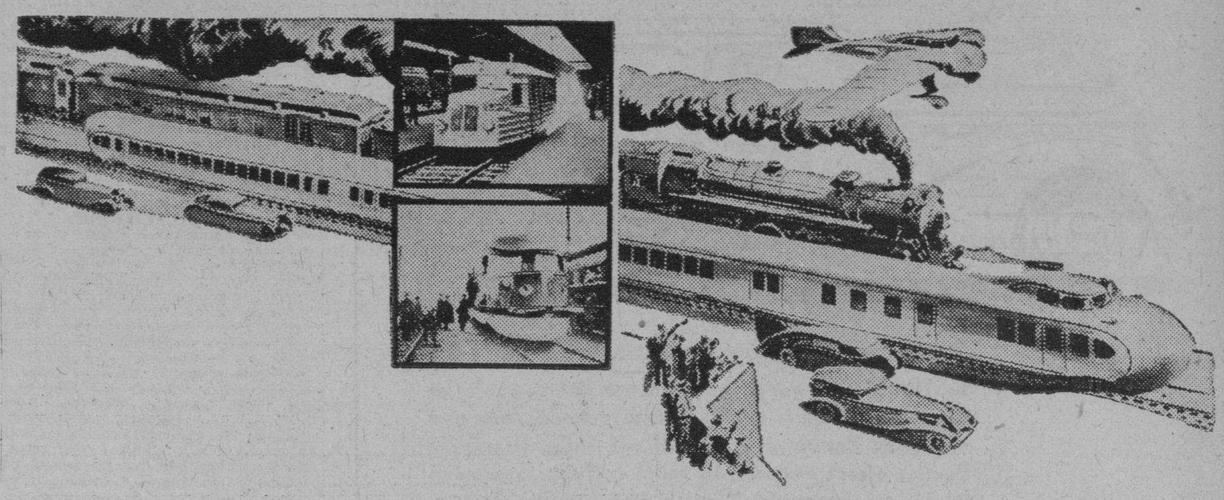

Aspecto económico y financiero de la industria del automóvil

Según un interesante cuadro ilustrativo de los aspectos económicos y financieros italianos de la industria de la industria y de la circulación automovilística, la industria automovilística representa en total en Italia un capital accionario y obligatorio de más de 700 millones de liras. El valor de su producción anual, limitada a los automóviles circulantes (autovehículos, autocares, autobuses y remolques) y dejando aparte todo cuanto se refiere a los otros autovehículos, como tractores, y a la aviación, está calculado en cerca de mil millones de liras.

La industria automivilística dá diariamente, trabajo a más de 30 mil personas empleadas en la fabricación de automóviles y carrocerías. Se puede calcular en no menos de 200,000 el número de personas que viven sobre las actividades dependientes de los autovehículos circulantes en las calles. Basta pensar, en efecto, que son 15,000 los que trabajan en las fábricas de neumáticos, aparatos eléctricos y accesorios, 10,000 los vendedores de automóviles, gomas y accesorios, 50.000 los choferes de profesión, 60,000 los mecánicos de oficinas de reparación y de los garages, 35,000 Automóviles ha publicado recientemente unas estadísticas, demostrando que su industria es la más importante de la nación. Esta industria es la segunda en el orden de dar trabajo a obreros; en efecto, son casi 1.250,000 trabajadores, los que encuentran ocupación en la manufactura, venta, reparaciones y manejo de automóviles.

Consume, igualmente, cantidades inmensas de materias primas y en cuanto a contribuciones llega a proveer la undécima parte del presupuesto nacional.

El año 1934 se distinguió por la producción de automóviles británicos a pesar de la gran competición que tuvieron que sostener, pues esta industria es dueña del 94 por 100 del mercado interior y sus ventas han aumentado considerablemente en muchos mercados ultramarinos. Pocas cifras bastarán para dar una idea.

El Packard 1936 satisface por completo las más altas aspiraciones en transportación de lujo.

En cuestión de belleza y perfeccionamiento mecánico, es único en una larga linea de Packards que por muchos años han satisfecho los gustos más exigentes en todo el mundo. Sus lineas modernas, moderadas, nunca extravagantes, añaden gracia y distinción a su diseño característico Packard. Su vigorosa afluencia de poder, su rapidez, su operación sin esfuerzo, sus interiores de verdadera distinción y su construcción fuerte, le proclaman un coche maestro construido por maestros fabricantes de automóviles.

Packard lleva el nombre más famoso en los anales del automovilismo. Ser dueño de un Packard es fuente inagotable de orgullo y satisfacción. Cordialmente le invitamos a ver y conducir uno de los modelos 1936 que tenemos en exhibición.

J. ULLOA Y CIA.

Paseo Martí 3 y 5 Teléfono M-7951

PREGUNTE A QUIEN TENGA UNO

M.E.C.D. 2016

AUTOMOVILISMO Y AVIACION

MAS ELEGANTE - MAS ECONOMICO

¡Y construído para recorrer 160,000 kilómetros!

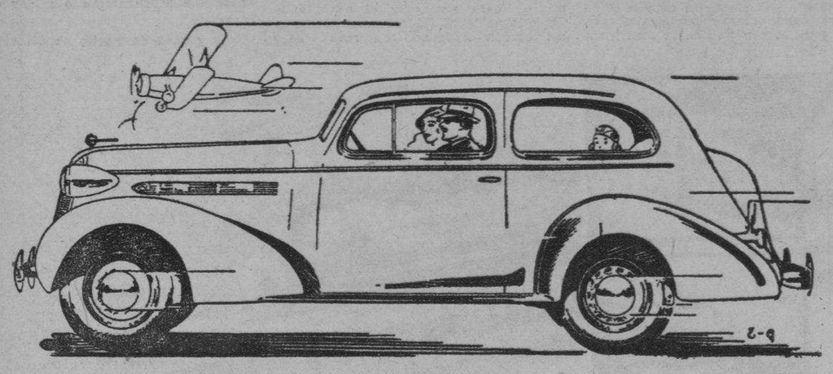

ESTIMANDO que lo bueno nunca está de sobra, en vez de conformarse con el aspecto que traía, que hizo del último Pontiac el automóvil más bello del mundo, Pontiac ofrece este año, en unión de Fisher, automóviles aún más elegantes. Y por lo que respecta a economía, antes que descansar en sus laureles, Pontiac ha logrado reducir aún más el consumo de gasolina y de aceite. ¡Y hay más! Considerando que en la conservación es donde más cuenta la economía, Pontiac ha construído sus automóviles de seis y de ocho cilindros para 160,000 Km. de recorrido.

Todo lo MEJOR de todo lo BUENO

Tal es la superioridad de tan esmerada construcción, que sólo probando el automóvil podrá Vd. darse cuenta cabal de ella. Téngalo presente, si piensa comprar un automóvil, no resuelva nada antes de haber probado un Pontiac.

PONTIAC

Lawrence B. Ross Corporation, S. A.
Calle 25, entre Marina e Infanta Prado 7
HABANA

SE GENERALIZA EL USO DE LOS MOTORES DIESSEL

Ninguno de los acontecimientos que en los últimos años han tenido lugar en el campo de la fuerza motriz, ha cautivado tanto el interés del público como los éxitos obtenidos por los motores Diésel. Los que en 1924 se vendieron en los Estados Unidos representaban en junto 260,000 caballos de vapor, la fuerza combinada de los vendidos en 1928 sumó 450,000 caballos de vapor, y la de los vendidos el año próximo pasado ascendió a 750,000. El formidable aumento que ha ido teniendo esa venta se debe en parte a la circunstancia de que cada vez se han ido perfeccionando más los motores de esa marca, pero en mayor parte aún obedece a la enorme economía que con ellos se obtiene.

Y así vemos hoy que los ferrocarriles los están adoptando en vez del vapor y aún de la electricidad, que las empresas pesqueras los están instalando en sus barcos, con resultados maravillosos, y que los famosos vapores del río Mississippí los han adoptado también por lo eficaces y económicos que son. En los Estados Unidos y Alemania se han hecho notables vuelos de prueba con aeroplanos dotados de motores Diésel, y de esta misma marca son los conectados con los inmensos oleoductos que últimamente se tendieron de Kirkuk a los puertos de Trípoli y Haifa en el mar Mediterráneo, y cuya extensión es, poco más o menos, de 856 y 726 kilómetros, respectivamente.

Eso explica también, en cierto modo la creciente popularidad de los tractores movidos por motores Diésel y destinados al arrastre de maderas y a toda clase de obras en los caminos, tractores que tan importante papel desempeñan hoy día en el mantenimiento de las carreteras estadunidenses. Pero en todo aquello en que se quiera fuerza motriz se reconocen plenamente la eficiencia de dichos motores y la economía que representan.

Una de las principales razones que al principio se oponían a que se generalizara el uso de los motores Diésel consistía en la dificultad que ofrecía el echarlos a andar; pero esta dificultad ha desaparecido ya por virtud de cierto artificio de reciente invención y cuya patente obtuvo la International Harvester Company, y que permite ponerlos en acción con la facilidad con que se inicia el movimiento de los motores de gasolina. En realidad, el procedimiento es el mismo, pues es precisamente la gasolina la que los pone en marcha, y breves instantes después entra en juego automáticamente el sistema Diésel.

De ahí que en opinión de muchos ingenieros mecánicos no esté distante el día en que los motores Diesel triunfen en toda la línea en el campo del automovilismo, como que los experimentos que en este ramo se han hecho han llegado ya al punto de haberse creado un motor especial para automóviles, que ha resultado ser práctico; pero en el cual se sigue trabajando hasta llegar a perfeccionarlo del todo, y cuando eso suceda—lo que seguramente será muy pronto—será uno de los acontecimientos más sensacionales que en este campo hayan tenido lugar jamás, desde el advenimiento mismo del automóvil.

LOCOMOTORA DIESEL EN DINAMARCA

Recientemente en Dinamo fué puesto en servicio un tren aerodinámico, equipado con motor Diésel, el cual desarrolló una velocidad de promedio de 112 Kms., la hora y máxima de 136 Kms., la hora.

Según lo publicado, los directores del ferrocarril dinamarqués encontraron tan económico y conveniente el uso del motor Diésel, que se ha decidido no construir más locomotoras de vapor en lo sucesivo, y de adoptar únicamente el motor a combustible pesado.

Los nuevos "Buicks" asombran al mundo automovilista

Caracterizado por la seguridad y duración tradicionales de la marca, este Buick de la serie 40 «Special» funciona con el brío que su mismo aspecto sugiere. Es un Cupé Sport con asiento atrás en que caben cuatro o cinco personas.

—La Buick Motor Company presenta este año cuatro nuevas series de automóviles, resultado de dos años de preparación que exigió una reforma completa del producto y cambios radicales en los elementos de fabricación.

Ideados para satisfacer todos los requisitos modernos de belleza y perfección mecánica, los nuevos coches Buick se distinguen por su rapidez, su facilidad de manejo y su economía; por la belleza excepcional de su aspecto y por su robusta construcción que proporciona una seguridad a toda prueba unida a un funcionamiento realmente notable.

Buick ofrece, para 1936, un automóvil de «serie» en la categoría de 1000 dólares con todas las cualidades de un coche especial de carrera, a la vez que tres otras series cuyos precios van de la categoría baja mediana a la mediana.

Dos motores Buick de ocho cilindros en línea de válvulas en la culata, de 93 y 120 H. P. respectivamente, han sido calculados para las cuatro series de coches. Entre las características de éstos, cabe mencionar el nuevo estilo aerodinámico cuyas líneas todas sugieren la velocidad, las carrocerías Fisher de acero con «techo acorazado, los parabrisas inclinados en V, los émbolos de aleación livianos y duros como el hierro colado, el chasis blindado, la suspensión delantera independiente de tipo mejorado y los frenos hidráulicos.

Esas cuatro series de automóviles, de menor a mayor en cuanto a distancia entre ejes, peso y precio, son el Buick «Special», el Buick «Century», el Roadmaster» y el «Limited», numéricamente denominados Serie 40, Serie 60, Serie 80 y Serie 90, respectivamente.

El Buick «Special» erie 40 es un coche de 118 pulgadas entre ejes con motor de 93 H.P. de ocho cilindros en línea y válvulas en la culata. Algo más pesado que el Buick de precio más bajo del año pasado, su funcionamiento no es menos brillante que el de ese modelo anterior y alcanza una velocidad máxima de 135 kilómetros por hora.

El Buick «Special» Serie 40 es un tor de 120 H.P., de ocho cilindros en línea con válvulas en la culata, en chasis de 122 pulgadas entre ejes. La velocidad máxima alcanzada por el «Century» en el Campo de Pruebas es de 153 kilómetros por hora.

La serie «Roadmaster» comprende dos tipos de carrocerías de seis asientos montadas en un chasis de 131 pulgadas. Provistos también de un motor de 120 H. P., estos coches alcanzan una velocidad máxima de 145 kilómetros por hora y funcionan de manera impecable a todas las velocidades de marcha.

Los modelos de la serie «Limited» son de seis y ocho asientos, con chasis de 138 pulgadas entre ejes. Su velocidad máxima es de 140 kilómetros por hora.

Las cuatro series de automóviles comprenden 14 estilos de carrocerías.

Todas las líneas de los nuevos coches Buick sugieren velocidad. Los radiadores, con rejillas moldeadas y cromadas, son altos, en forma de cuña. Los guardafangos, de tipo aerodinámico enteramente nuevo, están fijados en estribos planos. El largo capó llega hasta las rejilla del radiador, siendo coronado en el punto de unión por un adorno bellísimo de estilo modernista.

Las nuevas carrocerías Fisher, aerodinámicas del frente a la zaga, tienen parabrisas en forma de V aguda e inclinada con dos limpiavidrios montados en la base. Su característica sobresaliente consiste en el «techo acorazado» totalmente de acero, de que todos los modelos están provistos. Además de ser importante factor de solidez y seguridad, el «techo acorazado» contribuye considerablemente a mejorar el aspecto del coche.

El interior de los coches Buick para 1936 rivaliza con su elegante exterior. Allí también se observan las líneas que denotan velocidad en la forma de los mangos de puertas y de ventiladores, en el tablero de instrumentos, en el tapizado y en todas las guarniciones interiores. Empleando tejidos de calidad excepcional, se ha realizado un nuevo estilo de tapizado que sugiere y acentúa el mismo tema.

En 1936 Buick ostenta un emblema enteramente nuevo y moderno, constituído por un bonito escudo circular con un «8» superpuesto. Este emblema va directamente por encima del centro derecho de la rejilla del radiador y figura también, como marca de identificación, en el tablero de instrumentos y en la parte trasera del baúl integrante de todos los sedanes.

Todos los sedanes Buick para 1936 tienen bal integrante y una series de innovaciones.

NO HAY MAL QUE POR BIEN NO VENGA

«No hay mal que por bien no venga», dice el sabio proverbio castellano. Un mal incalculable, una de las peores calamidades que han afligido jamás al mundo, lo ha sido sin duda alguna la guerra del Chaco; y, sin embargo, muy probable es que de ese cruento suceso que ha durado tres años y que está a punto de terminar definitivamente, surja la explotación en grande escala de aquel vasto territorio y que, en época no lejana, en vez del magno y mortífero aparato bélico que en todo él se ha instalado, en vez de cureñas que porten cañones y de millares de hombres empeñados en matarse los unos a los otros, se vean allí por doquiera tractores y camiones, y labriegos por millares, empleados aquellos en el transporte y otras faenas útiles y éstos en el cultivo de la tierra fértil. De bueno trajeron también las operaciones militares la construcción de toda una red de caminos, que serán de gran utilidad en las labores pacíficas del porvenir inmediato.

A eso hay que agregar el hecho de que, según se dice insistentemente, el gobierno paraguayo—y seguramente en ello contará mañana con la decidida cooperación del boliviano—se propone construir una moderna carretera que enlace al Paraguay con Sucre, por el noroeste, y con la frontera brasileña, por el este. Fuera de los beneficios comerciales y económicos que la ejecución de este proyecto reportaría, está la importancia política que representaría, por cuanto le daría derecho al Paraguay a que ese camino entrase a formar parte de la gran carretera panamericana.

Antes de que estallara la guerra del Chaco se creía imposible el construir caminos en él, y en cambio ahora lo surcan por todas partes caminos excelentes construidos por ingenieros militares.

"LA CENTRAL"

CASA FUNDADA EN 1890

Aramburu 8 y 10. Teléfono U-4776

JOSE ALVAREZ Y CA., S. EN C.

Casi medio Siglo de eficiente labor bajo el mismo nombre y gerencia.

Completo surtido de Artículos de Vestiduras y Pinturas para Automóviles, Camiones y Carruajes. Ferretería en general.

LONDRES NO CELEBRARA MAS EXPOSICIONES EN EL SALON OLIMPIA

Para el año de 1937, el conocidísimo Salón Olympia de Londres no se llamará más así, por cuanto las nuevas exposiciones de automóviles ingleses serán celebradas en otro terreno y edificio grandioso y apropiado que en la actualidad se está construyendo, y que será el edificio mayor del mundo en su clase. La construcción de tan vasto edificio que acaba de ser comenzado se elevará sobre los terrenos de Earl Court, y se espera que esté terminado para el mes de enero de 1937.

Este edificio tendrá la figura de un gran triángulo equilatero en estilo 1800 con tres rotondas de ingreso en los tres vértices. Constará de doble planta de una superficie de 48,000 metros cuadrados. En el centro habrá un stadium para los espectadores de fiestas deportivas, con capacidad para 25,000 personas sentadas. En el piso del Stadium habrá una piscina para el juego polo en el agua, cuyas dimensiones serán de 30x70.

Durante las exposiciones de automóviles la entrada del público quedará perfectamente regularizada, de manera que 40,000 podrán circular sin encontrarse.

En torno a los tres lados del edificio habrán tres carreteras de 15 metros de ancho, que los conectará a las carreteras que conducen a la capital, lo que favorecerá al tránsito grandemente; frente al edificio existirá un parque para automóviles con capacidad de 2,000 automóviles donde podrán fácilmente parquear. También el ferrocarril pasa cerca de dicho edificio y se le hará una estación amplia para facilidad de los visitantes del interior de Inglaterra.

UN NUEVO APARATO AEREO FRANCES MITAD DIRIGIBLE MITAD ELICOPTERO

Un nuevo aparato mitad dirigible mitad elicóptero acaba de ser probado en el aeródromo de Toussus Le Noble (Francia).

Este especial elicóptero tiene la forma de un cigarro panzudo y va provisto de dos hélices una vertical y otra horizontal, esta última instalada en la parte inferior del aparato y la cual funciona por un pequeño motor de 12 caballos de fuerza, colocado al pie del piloto en la barquilla.

El dirigible tiene en su parte interior un motor de 40 caballos de fuerza que le permite una velocidad de 75 kilómetros la hora.

El aparato se halla en equilibrio estático pesando un poco más que el área de sustentación del mismo. Gracias a la hélice horizontal el globo puede ascender casi verticalmente, y cuando el aviador quiere aterrizar no tiene más que cerrar el paso del gas al motor e invertir la marcha de la hélice horizontal, la que entonces comienza a funcionar en el descenso efectuándolo verticalmente.

El piloto Broutelle, un veterano de la navegación aérea y en presencia de gran número de invitados, hizo salir el aparato, y el cual inmediatamente se elevó verticalmente como si hubiese sido tirado de un cable invisible y desde arriba, y antes de volver al hangar, se detuvo un gran rato sobre los espectadores y mientras el mayor de los motores iba reduciendo sus revoluciones y por tanto las revoluciones también de la hélice de ascenso, quedando a mitad de funcionamiento, el aparato comenzó a bajar lentamente.

Este aparato parece presentar una alta garantía de seguridad que no tienen otros aparatos y se debe a la idea y fanatismo de un comerciante.

AUMENTA EL AUTAMOVILISMO EN ALEMANIA

Las estadísticas del número de vehículos automóviles nuevos puestos en circulación, hacen resaltar, al igual que las estadísticas de la producción y de las ventas de automóviles, la actividad actual de la industria alemana. Durante el curso del pasado mes de abril, han sido puestos en circulación en Alemania, 35.852 vehículos automóviles nuevos, o sea el 21 por 100 de aumento en comparación a abril de 1934. El aumento es particularmente sensible para los camiones y motocicletas.

El número de motocicletas nuevas puestas en circulación ha sido de 14.843 contra 10.432 en marzo. Para los camiones, este número ha sido de 3.532 contra 2.946. En abril han sido puestos en circulación 235 autobuses contra 88 en marzo.

Para los vehículos automóviles la cifra del mes de abril es de 16.670, en aumento del 5 por 100 sobre la del mes de marzo.

LA CONSTRUCCION DE CARRETERAS EN LA ARGENTINA

Según noticias recibidas últimamente de Buenos Aires, prosíguese con toda actividad la construcción de carreteras en la República Argentina. Los datos estadísticos que sobre el particular ha dado a la publicidad la Junta Nacional de Caminos y que corresponden al lapso comprendido entre el 1ro de enero de 1933 y el 1ro., de marzo del año en curso, indican que se construyeron en ese período cosa de 233 kilómetros de caminos pavimentados, 215 de caminos de tierra reformados y 2,037 de caminos ordinarios de esta índole, o sea un total de 2,535 kilómetros. Las obras de que se trata costaron en junto 26,500.000 pesos papel, lo que equivale poco más o menos a 6,500,000 dólares.

Los proyectos pendientes, algunos de los cuales están ya en vías de construcción, comprenden 5,475 kilómetros de caminos de tierra ordinarios, 1,041 kilómetros de caminos de esta índole reformados y 1,224 de caminos pavimentados. El costo total de estas obras se calcula en 89,000.000 de pesos papel, o, lo que es lo mismo 22,300,000 dólares, aproximadamente.

Las actividades referidas de la Junta Nacional de Caminos son el resultado de dos leyes expedidas al efecto. La primera de ellas creó para el caso la contribución de 3 por ciento sobre las ganancias líquidas de los ferrocarriles, y la segunda ordena la construcción de una red de caminos troncales en toda la república, con el dinero que se obtenga de la contribución impuesta sobre la gasolina y los aceites lubricantes.

AUTO SERVICE Co.

MARINA 2

CHEVROLET - PONTIAC - OLDSMOBILE

CADILLAC - LA SALLE

G. M. C.

PRODUCTOS GENERAL MOTORS

Deseamos a nuestros clientes y amigos un feliz Año Nuevo

1936

¡YA ESTA A LA VENTA!

EL NUMERO EXTRAORDINARIO DE LA

Revista de Calzado

ADQUIERA SU NUMERO, EN LOS PRINCIPALES PUESTOS DE REVISTAS Y PERIODICOS

EL DON DE LA AMISTAD

EXISTE un inapreciable don al alcance de todos—el don de la amistad.

De todos los servicios que brinda el teléfono, ninguno es más importante que éste—le ayuda a hacer amistades y conservarlas.

Cuando alguien se encuentra en dificultad, usted acude a ellos rápidamente por medio del teléfono. El teléfono es el portador de sus buenos deseos y felicitaciones, en múltiples ocasiones.

Renueva tiempos pasados—es partícipe de sus alegrías—proyectador del futuro.

De este modo se forman e intensifican los lazos de la amistad.—Mayores felicidades se extenderán en el círculo de su vida.—Alguien, en alguna parte, dirá sinceramente: "Agradecemos mucho su llamada".—Hoy, una llamada telefónica puede llevar la seguridad a algún buen amigo, de que ustedes están bien.

NADA DA TANTO POR TAN POCO

CUBAN TELEPHONE COMPANY

M.E.C.D. 2016

AUTOMOVILISMO Y AVIACION

UN PACKARD-8 TRIUNFA EN LA PRUEBA MAS DURA Y CONTUNDENTE QUE HA SUFRIDO UN AUTOMOVIL

Un aprovisionamiento relámpago durante la prueba de 7 días sin parar el motor realizada por un Packard de stock de 7 pasajeros en la pista de pruebas de la fábrica. Recorrió 24,830 kms. a razón de 142.96 k. por hora. En el círculo se ve un faisán deshecho al ser alcanzado por el radiador del Packard.

Un automóvil Packard de 8 cilindros Sedan de 7 pasajeros absolutamente de stock estuvo corriendo continuamente desde las dos de la tarde del sábado 2 de noviembre de 1935 hasta el siguiente sábado 9 de noviembre a las 11 de la noche, o sea 177 horas seguidas, cubriendo en este tiempo 24,830 kms. a razón de 142.96 por hora de promedio, sobre la pista de concreto de 4 kms. perteneciente a los terrenos de pruebas de la fábrica de Packard.

Esta prueba de resistencia, la más severa y prolongada a que haya sido sometido hasta ahora automóvil alguno, fué una de ls participaciones de la Packard en la última Exposición de automóviles de N. Y. La enorme importancia de esta prueba se hace aun más remarcable si se tiene en cuenta que la prueba fué anunciada de antemano para llevarse a cabo precisamente mientras la Exposición de New York permaneciera abierta, demostrando así la seguridad y confianza ilimitadas de la Packard en su producto.

El automóvil arrancó en el mismo instante en que se abrieron las puertas de la Exposición del Grand Central Palace de New York, y su marcha continua no paró hasta el momento de la clausura, una semana después. Al mismo tiempo que este Packard hacía su recorrido diario en la pista de pruebas, un automóvil en miniatura sobre una pequeña pista expuesta en el stand Packard de la Exposición, daba las mismas vueltas que el verdadero carro estaba dando a muchas millas de distancia. Esto se pudo hacer gracias al adelanto que representan las máquinas telegráficas automáticas, de las cuales había una instalada en la Exposición conectada directamente con el campo de pruebas de la Packard. De esta forma se mantenía constante e instantáneamente informados a los visitantes de la Exposición sobre el progreso del carro en la pista. Al mismo tiempo, el departamento de ingeniería daba respuestas por este mismo aparato a las preguntas sobre detalles técnicos que hacían los visitantes de la exposición.

Fácilmente se comprenderá el mal efecto que hubiera producido una interrupción de la estupenda prueba que estaba realizando ese carro. A pesar de la lluvia y de una neblina casi impenetrable que sufrió el carro durante las primeras 70 horas del recorrido, el promedio de velocidad fué de 142.96 kms. por hora durante el total del recorrido contando el tiempo de marcha. Por el tiempo total invertido incluyendo las paradas para aprovisionamiento, el promedio fué de 140.28 k. p. h. La vuelta más rápida la hizo a 147.19 kms. por hora.

Los 24,830 kms. es la mayor distancia que haya recorrido un automóvil continuamente en tan corto tiempo, a máxima velocidad y sin efectuar reparaciones. Como medida de precaución durante el recorrido, se cambiaron las bujías, pero los ingenieros informaron que estaban tan buenas como nuevas. Este cambio y el de las gomas fueron los únicos servicios que se prestaron durante los 7 días que duró la prueba. No hizo falta añadirle agua al radiador durante todo este tiempo.

El carro chocó dos veces con faisanes que volaban sobre la pista, y fué con tanta fuerza que se quedaron incrustados en pedazos en las persianas del radiador.

El Packard era del tipo standard de 8 cilindros modelo Sedán de 7 asientos y fué seleccionado a capricho entre otros muchos Packard al salir de la línea de montaje de la fábrica. El equipo incluyendo las gomas, era standard. Se instalaron tanques extra de gasolina en el compartimiento trasero, equivalentes en peso a 5 pasajeros.

Seis drivers de la cuadrilla de pruebas Packard fueron divididos en grupos de dos, y cada grupo manejaba el carro durante 8 horas seguidas. Los hombres en el carro se turnaban en el timón cada 2 horas, haciéndose este cambio cuando el carro entraba a toda velocidad en una curva inclinada. Una cuadrilla especializada en el cambio rápido de los neumáticos fué entrenada especialmente para que en esta prueba pudieran hacer los cambios más rapidos todavía y al mismo tiempo llenar rápidamente los tanques de gasolina y añadir el aceite necesario. Esto lo efectuaban a un lado de la pista día y noche.

Después de la gran prueba, el carro fué sujeto a una severa crítica y completa inspección por los ingenieros de la Packard y aunque nunca se había tan reciamente probado ningún automóvil, los ingenieros declararon que no había señales visibles de fatiga en los materiales y que el carro estaba en condiciones de volver a hacer el mismo recorrido inmediatamente.

EL DESARROLLO DE LA INDUSTRIA DEL AUTOMOVIL

A consecuencia de la tendencia para la generalización del motor de explosión, la industria del automóvil de Alemania está actualmente en franco desarrollo. En 1934 el número de vehículos aumentó en 131.000 o sea cerca del 60 por ciento en comparación al año anterior.

La casa Opel entregó 52,000 vehículos contra 29.000 en 1933, siguiendo a continuación: «Auto Unión», «A. K. W.», «Adler», «Daimler Benz», «Mercedes», «Maybach», «Bussing», «Krupp», etc.

El tipo «Diessel» ocupa un lugar prominente cerca del 90 por ciento. Los camiones de tipos adaptables a todo los terrenos son también cada vez más numerosos, ya que está prevista su utilización por el ejército.

RESUMEN DE NOTICIAS
Por Dow Jones

NEW YORK, diciembre 24 —Luis Mendoza y Cía.—A. Lynn Ivy ha sido restituido a la presidencia de la Virginia-Carolina al ser electa en junta especial la nueva directiva.

Un despacho de la United Press fechado en Hollywood informa que la Twentieth Century-Fox Company está negociando la compra de los valores de la National Theatres que tiene el Chase Bank. La version ha sido confirmada por J. M. Schenck, presidente de la Twentieth Centry.

Loft Candy sufrió e nel trimestre finalizado el 30 de Septiembre una pérdida neta de $235.000 contra pérdida neta de $65.000 hac eun año.

American Ice declaró un dividendo de 50c sobre las preferidas.

Consumers Power en el año terminado el 30 de Noviembre, obtuvo un ingreso neto de $7,754.000 contra $7,706.000.

Consalidates Cigar declaró su dividendo trimestral ordinario de $1.75 sobre las acciones preferidas y de $1.62½ sobre las «prior» preferidas.

Ohio Edison en el año finalizado el 30 de Noviembre, obtuvo un ingreso neto de $3,458.000 contra $3,162.00.

La junta de la Conferencia Industrial Nacional, en su revista mensual, informa que la actividad mercantil ha seguido mejorando en Noviembre y primera quincena de Diciembre.

Vagones cargados: Chesapeake y Ohio 27,000 - 27,800 - 26.600; Nickel Plate 12,900 - 13,300 - 12.200; Pere Marquette 10.870 - 11.510 - 9.200; Chicago y Northwest 21,900 - 23,500 - 21.500.

Niágara Hudson consolidará diez de sus compañías operadoras de servicios públicos integrando una sola compañía.

Norfolk and Western obtuvo en Noviembre un ingreso neto de $3.005.000 contra $1.761.000.

Hat Corp-n, en el año terminado el 31 de Octubre, obtuvo una utilidad neta de $779.000 contra utilidad neta de $618.000. Declaró un dividendo de $6.25 a cuenta de acumulaciones y el trimestral ordinario de $1.62 y medio sobre las preferidas del 6 y medio por ciento, dejando atrasos por $6.

No se correrá más el gran premio de Francia

El «Automóvil Club de Francia», ateniéndose al estado actual de la construcción francesa de coches de carreras, que acusa una notable inferioridad respecto a la construcción alemana e italiana, circunstancia que forzosamente influiría en el interés de las grandes organizaciones automovilista, ha decidido suprimir su Gran Premio, que forma parte de las carreras internacionales de velocidad pura.

En lugar de esta gran prueba internacional, se ha decidido implantar una prueba de coches de la categoría sport.

El criterio que ha imperado en el «Automóvil Club de Francia» al suprimir esta gran carrera internacional que anualmente se disputaba en la vecina República, ha causado gran sensación, máxime teniendo en cuenta que un a gran marca importante había anunciado recientemente que para el año próximo dispondría de nuevos modelos, y otra, también según informes fidedignos, estaba dispuesta a seguir el mismo camino que aquélla.

La nueva carrera que sustituirá al Gran Premio será sobre una distancia de mil kilómetros, y en la misma podrán participar divididos en tres grupos, coches de 750 c. c., hasta dos litros; coches desde dos litros hasta cuatro litros y coches de más de cuatro litros.

EL VEHICULO AUTOMOVIL VENCE AL FERROCARRIL

Un total de 315 kilómetros de vías férreas cuya explotación se salda con déficit, van a ser substituídas por líneas de autobuses y camiones.

Compañía Trasatlántica Española

Servicio De Vapores Correos Todo el Año.

El rápido vapor correo
"CRISTOBAL COLON"
saldrá el 18 DE ENERO, para,
VIGO, CORUÑA, GIJON, SANTANDER Y BILBAO
—vía New York—

El rápido vapor correo
"MANUEL ARNUS"
saldrá el 16 DE ENERO, para,
CADIZ Y BARCELONA —vía New York—

Salida para Veracruz:
"MANUEL ARNUS" . . . . . 7 ENERO
"CRISTOBAL COLON" . . . . . 11 ENERO

Agentes Generales:
GARCIA & DIAZ, Ltda. Palacio de la Lonja. Apartado 1690.
Teléfonos: M-6911 y M-6912. Cablegramas: Amgardiaz.

DOS RECORDS MUNDIALES BATIDOS

Informaciones de Nueva York, dicen que en los alrededores del lago «Luta», el corredor Gekkin ha conseguido batir el record del mundo de la hora, cubriendo 244,842 kilómetros.

El record anterior estaba en 244,812 kilómetros.

Por otra parte en París M. Arnoux ha intentado, en el autódromo de Etampes-sur-Gaudron, batir el record del mundo de los 100 kilómetros.

Arnoux ha logrado mejorar este record en 1-5 de segundo, cubriendo dicha distancia en 12 minutos, 45 segundos y 4-5, a una velocidad media de 470.071 kilómetros.

Lea ¡ALERTA! al mediodía

MORRIS ADQUIERE LAS FABRICAS «WOSSELEY» Y «M. G.»

Morris Motor Ltd, ha adquirido recientemente las dos conocidas fábricas de automóviles «Wolseley» y «M. G». Las actividades de ambas compañías continuarán como hasta la fecha, pero bajo el control de la «Morris Motors Ltd».

EL MOTOR «DIESEL» VA GANANDO TERRENO

En los Angeles ha sido inaugurada hace poco la primera estación de abastecimiento de aceite pesado para los motores de este tipo. Las bombas de esta estación pueden suministrar 30 galones por minuto. Actualmente existen en el distrito de los Angeles 120 camiones de este tipo y para California del Sur ascienden a 200.

UN FURIOSO AUTOMOVILISTA A 12 KILOMETROS LA HORA

Según lo que se ha publicado recientemente, el límite de velocidad en la región londinense ha sido fijado por el Gobierno inglés a 43 kilómetros la hora.

Si se registrase en los archivos de la ciudad londinense se encontraría algunos datos sumamente interesante, como el de la sentencia de un juez de dicha ciudad dictada en el año de 1901 y que textualmente dice:

«El señor Richard Kilner, de Dewsburg (Yorkshire) ha sido condenado a una multa de 300 peniques por haber conducido su automóvil particular, y furiosamente a una velocidad que sobrepasaba a 12 kilómetros la hora».

No cabe duda que el automovilista que por aquel entonces se lanzaba a la «furiosa» velocidad de 12 kilómetros por hora, realmente exageraba sus condiciones de driver.

AUMENTA EL CONSUMO DE GASOLINA

Según «American Petroleum Institut», en 1934, se gastaron en los Estados Unidos, 16.617,000.000 de galones de gasolina, lo que corresponde a un aumento de 7.63 por ciento en comparación a 1933 en el cual el consumo fué de 15.438,324.000 galones.

En diciembre de 1934, el consumo fué de 1.288,463.000 galones contra 1.415,547.000 y 1.169,089.000 respectivamente en noviembre precedente y diciembre de 1933.

LA AUTOPISTA FRANCFORT-HEIDELBERGER

Ha sido inaugurada oficialmente la autopista entre Darmstadt y Heidelberg, prolongación del tramo ya abierto al tráfico público entre Francfort y Darmstadt. Los 85 kilómetros de este trayecto a través de las viñedos del Rin y del Neckar es, a la vez, parte de la gran arteria norte-sur entre Altona y Stuttgart. Desde Heidelger parte un ramal que prolonga la autopista hasta Bruchsal y Karlsruhe y que asimismo podrá ser inaugurado en breve. Las «autopistas de Hitler» (así las llama el pueblo aun cuando su nombre oficial sea «autopistas del Reich») son elogiadas por los turistas extranjeros que viajan por Alemania en automóvil como las más soberbias carreteras de Europa, tanto por la perfección del trazado y de los firmes como por la seguridad absoluta que ofrece, incluso al desarrollar las más altas velocidades, y el encanto de los paisajes que atraviesan.

M.E.C.D. 2016

HERMOSA FIESTA CELEBRO EL PUEBLO DE GUANAJAY EN HONOR DEL PRESIDENTE DEL PUN SR. JUSTO L. DEL POZO

EL ALTO MANDO DEL "CND" INICIARA SU TOURNEE DE PROPAGANDA POLITICA POR LA REPUBLICA

Más información mercantil

BOLSA DE LA HABANA

Cotizaciones efectuadas ayer en la Bolsa de la Habana

Bonos y Obligaciones

	Comp.	Vend.
República de Cuba:		
Speyer, 1904	101	—
Deuda Int, 1905	89	94
Cuatro y medio, 1909	92	100
Morgan, 1914	100	—
Morgan (5½) 1923	101	103
O Públicas (5½) 1945	36½	38
Obligs Oro (5½) 1935	20	—
Recibos de Deósito de Obligaciones Oro	13	20
Azúcar (5½) 1940	92	—
Rep Cuba, Morgan (Seriados) 5½% — 1927:		
H Vence 1 julio 1935	96	—
I Vence 1 julio 1936	96	—
J Vence 1 julio 1937	95	—
Ayunt Hab 1a Hitp	96	110
Ayunt Hab 2a Hipt	90	—
Centro Asturiano	37	—
B Territorial, Serie B	41	47
Cervecera	42	60
Cervecera Oblig no hipt	5	—
Gas	100	110
Hav Electric (Consol)	36	39
Hav Electric, Debentures Obligs no hipt	4½	5⅛
Jarcia Matanzas	95	—
Edificio La Metropolitana, S A	10	—
Mercados de Abasto y Consumo 1a Hipt	37	50
Nueva Fábrica de Hielo	100	—
Papelera Serie B	95	—
Teléfono	86	—
Unidos	10	30
Manatí Sugar, 5 y medio, 1942	17	—
Vertientes Sugar, 7 por ciento, 1942	8	—
Eastern Sugar, 7 y medio por ciento, 1937	11½	—
Central Cunagua, 6 por ciento, 1957	90	—
Centro Gallego, 6 por ciento, 1975	20	—
Vedado Tennis, 3 por ciento, 1949	5	9
Pro Arte Musical, 7 por ciento	30	42
Casino Español, 6 por ciento	30	—

ACCIONES

	Comp.	Vend.
Banco Territorial	—	—
B Territorial (Benef)	—	—
Cervecera	17	45
Fec C Consolidados de Cuba, P	6	7½
Cuba, R R	8	—
Fibras y Jarcia	10	—
Hav Elec Utilities Com, P 6 por 100	35½	38
Hav Elec Utilities Com, P 5 por 100	9	15
Hav Elec Railway Com,		
Hav Elec Railway Com, preferidas	2¼	5
comunes	¼	1
Jarcia, P	55	—
Jarcia, C	9⅝	12
Licorera de Cuba	4½	7
Mercantil, La (Seguros)	65	—
Metropolitan Auto	100	—
Naviera, P	8	12
Naviera, C	1¼	3
Nueva Fábrica de Hielo	135	—
Nueva Fábrica de Hielo, beneficiarias	28½	—
Pesca, P	20	80
Pesca, C	4	20
Teléfono, P	38	48
Teléfono, C	11	—
Unidos	1⅞	3
Unión Oil	1	—
Inter Telp and Tel	11½	14
Cía Cubana de Electricidad, P, $6.00	18	—
Cuban American Sugar, preferidas	52	—
Cuban American Sugar, comunes	5	—
Cuba Company, C	1	2
Nueva Papelera Cubana	80	—
Cía Litográfica, P	25	—
Auxiliar Marítima, P	2	8
Seguros La Comercial	—	—
Seguros El Comercio	107	—

COTIZACION LIBRE
Bonos y Obligaciones

	Comp.	Vend.
Inter Tel Convert, 4 y medio por 100	82	—
Inter Tel, 5 por 100, 1955	75	—
Cuba Tel Co, 7 y medio por ciento	90	—
Cuba R R, 5 por ciento, 1952	48	—
Cuba R R, 7 y medio por ciento, 1936	47	—
Norte de Cuba, 5 y medio por ciento, 1942	51	—

CAMBIOS

Tipos de venta al cierre ayer, en Bancos de esta capital:

New York, cable	1/10P.
New York, vista	1/10P.
Londres, cable	4.93¼
Londres, vista	4.93
Madrid, cable	13.66
Madrid, vista	13.65
París, cable	6.60
París, vista	6.59
Italia, cable	——
Italia, vista	——
Bélgica, cable	16.93
Bélgica, vista	16.92
Alemania, cable	40.30
Alemania, vista	40.28
Toronto, cable	⅜%D.
Toronto, vista	½%D.
Hong Kong, cable	32.20
Hong Kong, vista	32.10
Amsterdam, cable	67.90
Amsterdam, vista	67.88
Buenos Aires, cable	27.90
Buenos Aires, vista	27.87
Suiza, cable	32.48
Suiza, vista	32.47

PRODUCCION DE PETROLEO

TULSSA, Okla, 24. (Por el hilo directo de Luis Mendoza & Cía.)—La producción media diaria de petróleo crudo de los Estados Unidos en la semana finalizada el 21 de diciembre ascendió a 2.863,763 barriles: merma de 15,728 respecto a la semana anterior.

El ORO y la PLATA

Cotizaciones al cierre ayer, en la Bolsa de la Habana:

Plata contra billete americano	98⅞	99⅛
Oro acuñado contra billete americano	160	170

El Gran Garage Vives

Fundado en el año de 1921
DE
ALVARO FERNANDEZ
VIVES 145 al 149. Teléfono M-7164, Habana

Reciban nuestros clientes y amigos una felicitación sincera en las presentes Pascuas y un venturoso Año Nuevo que sea de prosperidad y bienestar.

También nos permitimos recordarles nuestro buen servicio de DIA y NOCHE. Accesorios de Automóviles en general, Sub-Agencia FORD y CHEVROLET. Storage para guardar Autos y Camiones, Gomas de todas marcas y medidas. Excelente servicio en atender los Camiones y Máquinas que nos visitan del interior de la Isla.

BUFETE DE
JOSE I. RIVERO
Notario: FELIPE RIVERO
Chacón No. 25
HABANA
Teléfonos:
M-1472
A-8142

LA GRAN
FLOTA BLANCA
Viaje por el nuevo turbo-eléctrico
VERAGUA
a New York el Jueves 26 de Diciembre a las 7 P. M.
Pruebe el trato abordo de uno de estos espléndidos buques, atendido por el capacitado personal de la Gran Flota Blanca. Baile, diversiones, piscina de natación y suculentas comidas.
UNITED FRUIT COMPANY
Oficina de Pasajes: Prado 110-A Tel. M-8268
Oficinas Generales: Muelle de Santa Clara Tel. M-6975

MOVIMIENTO POLITICO

Agasajado Justo Luis en Guanajay.—El General Menocal muy mejorado.—Hoy parte para Oriente la excursión de la Coalición Tripartita.—Fernández Arrondo triunfa de manera decisiva.—Las izquierdas liberales y nacionalistas activas en favor de Pelayo Cuervo.—Puntos programáticos del PUN.—Berenguer Mendieta confía en su triunfo.—Antonio Martínez en Bejucal.—Notas de las oficinas de los Partidos.—Otras noticias muy interesantes sobre el movimiento de la política nacional

El lunes fueron recibidos con júbilo por el entusiasta pueblo de Guanajay, los candidatos a senadores pinareños por el Partido Unión Nacionalista señores Justo Luis del Pozo, doctor Octavio Rivero, Macho Ferro y Lucilo de la Peña, así como el candidato a representante José Antonio Rodríguez.

Organizaron el meeting que se les ofreció el candidato a la Alcaldía de Guanajay, señor Vicente Bosch y las damas Ana Luisa Tray y Lázara Martínez, Presidenta de las Mujeres Nacionalistas la primera, y la segunda, Presidenta del barrio Norte.

Hicieron uso de la palabra el candidato a representante de Acción Republicana, Luis A. Collado; el señor Otilio Gutiérrez, otro candidato del AR, para representante; Juan Francisco Pérez, en nombre del Partido Liberal; el doctor Rodolfo Lorenzo, candidato a Consejero Provincial del PUN; el señor Pedro Ravelo, que militaba en las huestes de Menocal y que es actualmente nacionalista; el señor Antonio Mojena, candidato a representante por el Partido Unión Nacionalista; el señor Humberto Cortina, hijo del ilustre tribuno y candidato a representante por AR; y, el resumen, fué hecho por el doctor Lucilo de la Peña, en nombre de Justo Luis del Pozo, Macho Ferro y el doctor Octavio Rivero.

Durante el tiempo que permaneció Justo Luis del Pozo en Guanajay, estuvo recibiendo constantemente en el círculo las múltiples comisiones que lo visitaban de los barrios urbanos y rurales y dándoles instrucciones para que defendieran en todo momento la Coalición, pero que se mantuviese siempre el espíritu del Partido Nacionalista.

Según se nos informó, harán en breve los candidatos de la Coalición un recorrido por la provincia de Pinar del Río, bajo la égida del señor Justo Luis del Pozo, en son de propaganda política.

EL SEÑOR FRANCISCO PRIETO, ACTIVO

Entre los candidatos a concejales habaneros que figuran en el Partido Unión Nacionalista, se destaca el señor Francisco José Prieto, por sus actividades constantes, desplegadas en los cuarenta y tres barrios de la capital. Creemos un verdadero candidato de triunfo al señor Prieto, por las muchas adhesiones de simpatizadores que viene recibiendo sin interrupción.

UN ORIGINAL SISTEMA DE PROPAGANDA EMPLEA ANTONIO PRUNEDA

Ayer presenció la Habana un originalísimo medio de propaganda electoral, que tuvo una aceptación sin ambajes de ninguna especie. Seis bellas damas, uniformadas, con un gorro en que figuraban las iniciales P.U.N. y un brazalete cada una con el número 14, pasearon los cuarenta y tres barrios de la municipalidad, repartiendo el programa legislativo del señor Antonio Pruneda. Ha sido un verdadero éxito el tipo de propaganda.

PROTESTA EL SEÑOR LEONIDES VICENTE POR APARECER SU FIRMA EN UN DOCUMENTO SIN HABERLO AUTORIZADO

Hemos recibido una carta, firmada por el señor Leónides Vicente, candidato de la Conjunción Centrista Nacional, en la que protesta acremente de que haya impartido su aprobación al documento que los candidatos centristas presentaron en días pasados al doctor Carlos Manuel de Céspedes, en que solicitaban concurrir a la lucha electoral.

Dice el señor Leónides Vicente, que «no sólo no le dió su aprobación, sino que ni siquiera estuvo presente cuando fué firmado el documento por los allí reunidos, ya que acudió a la Manzana de Gómez, atendiendo a la convocatoria general de Candidatos Centristas y que, al enterarse del motivo de la reunión, se retiró de la misma».

EL CONJUNTO NACIONAL DEMOCRATICO DEL BARRIO DE CAYO HUESO, AVISA A SUS ELECTORES

Los electores de los partidos CND, UC, UR, IL e IN, del barrio de Cayo Hueso, han sido avisados para que pasen por la Oficina del Conjunto, Oquendo 14, entre Neptuno y San Miguel, para entregarles las tarjetas indicadoras del número del colegio donde deben votar y la calle donde está situado el mismo, así como también para entregarles la boleta de muestra que les facilitará la manera de votar; y, además, para darles todos los datos que les fueren de alguna utilidad. Las horas de oficina son de 8 de la mañana a 12 de la noche. Si el elector es de otro barrio y no le han entregado tarjetas, puede pasar por la oficina de Oquendo 14 y se le entregará también.

CONSTITUCION DEL COMITE CENTRAL «PRO - PREFERENCIAL DR. GONZALO ANDUX»

Un acontecimiento político resultó la constitución en la calle de Refugio número 41, altos, del Comité Central «Pro-Preferencial» doctor Gonzalo Andux, para representante por el Partido Liberal, resultando electo por unanimidad para Presidente el doctor Arturo Bengochea, para Director de la Oficina Política el señor Evelio del Pino y para Jefe del Bureau de Prensa y Publicidad el doctor Francisco de J. Almodóvar.

Hicieron uso de la palabra en este acto, los señores Isidro Vera y el doctor Francisco de J. Almodóvar, que en vibrantes párrafos que arrebataron de entusiasmo a los concurrentes, pusieron de manifiesto los grandes méritos del doctor Andux y la necesidad de llevar al Congreso hombres de su prestigio para representar la provincia, hoy más que nunca, cuando la Patria necesita de sus mejores valores para consolidarse.

Por el Comité Central se tomó el acuerdo de organizar Comités de Barrio en la capital y municipales en cada uno de los términos de la provincia, nombrándose al efecto la Comisión Organizadora, que recayó en los señores doctor Arturo Bengochea, Ramón María Rodríguez y Evelio del Pino.

Grande es el entusiasmo de los anduxistas por sacar triunfante a su candidato el día 10 de enero.

PUNTOS PROGRAMATICOS DEL PARD. NACIONALISTA

Por iniciativa del dinámico Presidente del Partido Unión Nacionalista y candidato a Senador por la Provincia de Pinar del Río, Sr. Justo Luis del Pozo, diariamente se viene trasmitiendo por una Estación de Radio a cargo del joven Enrique Roig, una síntesis del programa de dicho Partido. El primer capítulo trasmitido fué el siguiente:

«En Julio de 1934 el Partido Unión Nacionalista, con cuya presidencia me honro, aprobó un Programa de Gobierno que lejos de ser un programa más, era la cristalización de una serie de anhelos nacionales que ofrecían en forma escrita al pueblo de Cuba.

Consecuente el grupo de hombres nacionalistas que aprobó ese programa con la tónica revolucionaria, no sólo de Cuba, sino del mundo, comprendieron que ese Programa escrito no podía ser una cárcel inviolable que impidiera en cada oportunidad satisfacer el nuevo propósito. Como el enorme ensayista que ofreció a la juventud americana «Ariel», el nacionalismo ha querido y ha conseguido ofrecer al pueblo de Cuba un Programa de perspectivas indefinidas; por eso en su párrafo final dice: «El Partido Unión Nacionalista declara que no es excluyente en su Programa» y más adelante agrega: «atento a las que considera grandes necesidades de una época en la que la renovación es la base fundamental de toda la organización social existente, da a esos propósitos y anhelos la natural flexibilidad que deben tener, prometiendo que en todo momento estará a tono con las racionales aspiraciones y exigencias del pueblo cubano».

Esta actitud colectiva del Partido Unión Nacionalista abriendo su Programa en forma de perpetua renovación, y a la seguridad íntima de que la política cubana ha de encaminarse por más altos rumbos que el personalismo, que el ataque o la injuria, sin más resultados que el rencor del que las recibe, la seguridad, repito, de que la política ha de ser verdadera política y ha de discutirse y enfocarse todo problema desde un punto de vista fundamentalmente programático, ha determinado mi propósito, como político y como Presidente del Partido Unión Nacionalista, de interpretar en trasmisiones sucesivas los aspectos fundamentales del Programa a que nos hemos venido refiriendo.

En estas interpretaciones personales del Programa del Partido Unión Nacionalista tengo un propósito firme: decir la verdad, aunque la verdad resulte dolorosa; porque a los pueblos no debe gobernárseles con promesas que no se cumplirán, los pueblos necesitan la verdad, y en ella, como quería Martí, se ha de entrar con el brazo desnudo y hasta el codo.

Hasta hace unos días mi actitud al comentar el Programa del Partido Unión Nacionalista hubiera resultado, quizás, contrapuesta con la actividad desenvuelta en el Gobierno de la Provisionalidad por determinados hombres afiliados al Partido. Pero desde que el Coronel Mendieta, en un gesto sin precedentes en la historia política de Cub, y quizás en la historia política de toda la América Latina, abandonó la Jefatura del Gobierno y con él, en actitud dimisionaria, sus hombres más afectos, el Nacionalismo quedó totalmente desvinculado del Gobierno de la Nación, y se apresta a enfocar y plantear los problemas del país, con toda la autoridad de una historia revolucionaria que nadie puede discutirnos, pero también con la cordura y con el sentido realista que debe presidir en todo Partido, que, aunque con legítimas aspiraciones de Poder, quiere ante todo el bienestar y la felicidad de su pueblo.

Fuimos y somos revolucionarios, pero no ha de confundirse la revolución, que es cambio y mejora permanente, con la insurrección, que es un estado de desorden crónico, con los perjuicios naturales que se derivan de esa quiebra del orden social.

El Nacionalismo coincidió, en un momento de grave responsabilidad histórica, con grupos más o menos poderosos para salvar aquella crisis de enero de 1934, pero no acompañó a esos grupos, en la labor ciega de destruir constantemente los cimientos de la sociedad.

Tenemos la experiencia de la persecución, del martirio, del destierro y de la muerte, pero tenemos también la experiencia del Poder, del Gobierno, de la organización social de un pueblo. Con ambos factores, repetimos, nos aprestamos a enfocar todos los problemas de Cuba en esta hora tan difícil, o más difícil que ninguna, con el propósito único de poner a Cuba en lo más alto, aunque para sostenerla a ella, debajo estén nuestros hombros o nuestros cuerpos.

El porvenir anuncia días distintos, el país ha de darse un régimen por su propio derecho: el sufragio, y los hombres que constituyan el Ejecutivo y el Legislativo de la Nación tendrán, entre otras tareas fundamentales, la magna de redactar una nueva Constitución. Por eso estimo indispensable que la lucha política se eleve definitivamente al tono programático.

Para mi satisfacción personal, como cubano ligado ampliamente a los destinos del país, desde la época en que presidía para tristeza de todos y dolor de todos el Gobierno de la República Gerardo Machado, en lucha cruenta y con la visera levantada contra él, bastará con que este ejemplo, en cuanto a la nueva manera de hacer nuestra política sea imitado, y es mi deseo más sincero y más hondo que, todos los cubanos, sin distinción de grupos se orienten en lo sucesivo, no a través de los hombres, cuyos prestigios vienen muchas veces de muy lejos, en forma discutible, que al cabo dicen muy poco sino a través de los Programas políticos que deben ser como la médula o el alma de la Nación.

Lea ¡ALERTA! al mediodía y el AVANCE por la tarde

DE ANTOLIN CEBRIAN A CAMILO GARCIA SIERRA

La Habana, Diciembre 23 de 1935.
Sr. Camilo García Sierra.

Mi viejo y fraternal amigo y compañero:

Los que como tú y yo nos agrupamos un día bajo el lema de «Fe y Adelante», no podríamos perder la esperanza de obtener lo que en justicia nos correspondía.

La promulgación de la Ley del Servicio Civil que tantos desvelos, tanta lucha, tantos sinsabores y que tanto trabajo te ha costado, es ya una realidad y fuerza es que quien contigo compartió desde los primeros instantes las más lisonjeras esperanzas, no deje pasar la oportunidad de felicitarte por tu triunfo merecido, que es el triunfo de la Federación y de todos los jubilados y pensionados del Retiro Civil, que se debe a tu tesonero empeño, a los amargos ratos que tu has sufrido desde aquellos días, ya lejanos, en que unos cuantos nos reunimos, por tu iniciativa, para constituir la Federación de Jubilados y Pensionados del Retiro Civil, sin olvidar tampoco a quien, como el doctor Edreira se esforzó por que cristalizaran nuestros empeños.

Ahora podemos decir, gracias a tí, Camilo amigo, que «no hemos arado en el mar», aunque tu labor sólo coseche ingratitudes, porque es preciso negar la luz del sol primero, que dejar de reconocer que merced a tus esfuerzos, a tu constancia, a la perseverancia de tu carácter incansable y tenaz, ha podido culminar en un triunfo lo que muchos, hasta en vísperas de aprobarse la Ley, desconfiaban de tu ingente labor.

Los que como yo tenemos la desgracia de no engañar y de no saber engañar y de ser, de consuno, agradecidos, tenemos una oportunidad de darte una débil muestra de agradecimiento, de nuestra simpatía por tu labor y es, trabajando entre sus amigos y familiares para llevarte a la Cámara de Representantes.

Los jubilados y pensionados del Retiro Civil hasta por egoísmo deben luchar porque tú salgas electo, porque no tendremos nunca quien mejor pueda servirnos en el futuro: para muestra basta un botón y las clases pasivas de Cuba tienen, es decir, han recibido de tí la mejor muestra de que no sabes defraudar sus esperanzas.

Fé y Adelante y que todos como yo pongan su grano de arena para que el insustituible Presidente de la Federación Nacional de Jubilados y Pensionados del Retiro Civil que ocupa el NUMERO SEIS en el Partido Nacionalista salga electo Representante en los próximos comicios.

Es tu viejo amigo y compañero fraternal,

Antolín Cebrián DIAZ.
Miembro de la Federación.

ESTAN DANDO LOS ULTIMOS TOQUES PARA COMENZAR LA CAMPAÑA POLITICA DEL CND

Ayer vistamos las oficinas del Conjunto Nacional Democrático en Prado 66. Allí tuvimos oportunidad de saludar a destacadas figuras de ese partido a quienes interrogamos sobre los proyectos que había para intensificar la campaña de propaganda. A nuestras preguntas nos contestó el Presidente del Comité Ejecutivo Nacional, doctor Santiago Verdeja, que «se estaban dando los últimos toques a los preparativos para iniciar una tournée por la Isla».

Sobre la enfermedad que aqueja al candidato presidencial del CND, General Mario G. Menocal, nos enteramos por labios de su hijo Raúl, que ya se encuentra bastante mejorado.

LA JUVENTUD HABANERA INAUGURO SU CIRCULO Y OFICINAS

En la calle de Concordia número 199, entre San Francisco e Infanta han quedado instaladas las oficinas y círculo del Ejecutivo Municipal de la «Juventud Habanera Pro-Pelayo Cuervo para Alcalde de la Habana», hallándose al frente de las mismas los señores Miguel Morán, Rafael del Toro y Hernández y el señor Vicente Cancino León. Presidente, Secretario de Actas y Secretario de Correspondencia, respectivamente, del Ejecutivo Municipal de dicha agrupación; y los cuales invitan por este medio a la juventud simpatizadora de la candidatura del doctor Pelayo Cuervo para Alcalde de la Habana, para que constituyan en sus respectivos barrios la Delegación de la «Juventud Habanera Pro-Pelayo Cuervo para Alcalde de la Habana», por lo que ruegan a los interesados en constituír esta agrupación se sirvan pasar al efecto por sus oficinas de la calle de Concordia número 199.

CARMELA NIETO, FUTURA REPRESENTANTE.—La vibración popular, que ofrece siempre los indicios más seguros para las orientaciones políticas, hace circular insistentemente el nombre de Carmela Nieto, candidata a Representante, con el No. 6 por el Conjunto Nacional Democrático, en cuyo Partido ingresó con todos sus abolengos revolucionarios y su popularidad de veinticinco años consecutivos de periodismo noble y altruísta.

Es nuestra compañera Carmela Nieto, sin disputa alguna, la candidata del electorado femenino, por cuanto la mujer cubana ha recibido constantemente de su sólida mentalidad y de sus tiernos sentimientos, ya el consejo sano, ya el bienhechor consuelo, que como bálsamo vivificador esparciera diariamente desde las secciones periodísticas a su cargo.

Información Telegráfica
DEL INTERIOR DE LA ISLA

Por nuestros Corresponsales a través del hilo directo del DIARIO

SE ASEGURA QUE RENUNCIO EL CUERPO DE POLICIA DE LIMONAR

MATANZAS, diciembre 24, DIARIO, Habana.—Noticias procedentes del vecino pueblo de Limonar aseguran que ha renunciado en pleno el cuerpo de policía municipal, integrado por unos treinta ciudadanos. Como pertenecen a la Reserva Militar, se estima que serán juzgados por delito de rebelión.

El origen de este incidente se ignora hasta estos momentos.—**Gómez**, Corresponsal.

LIBERTADOS LOS PRESUNTOS ASESINOS DEL POLITICO NACIONALISTA, SR. MAZORRA

Los individuos acusados de haber asesinado al señor Mazorra han sido puestos en libertad. Las primeras diligencias no arrojaron luz alguna, por lo que no se han practicado más investigaciones. El pueblo comenta el hecho de que en esta zona quedan impunes los más horrendos crímenes recordando entre ellos el asesinato de Pablo Chirino, cuyo esqueleto apareció dentro de una cueva próxima a este pueblo. Luego el de los ancianos ganaderos Morejón Sánchez, asesinados y carbonizados en su residencia. Igual sucedió con el rico hacendado Francisco Hernández.

Miguel Mazorra, como se sabe, fué asesinado en la calle más céntrica del pueblo, a la salida de un baile y a la vera de numerosas personas.

Todo parece indicar que no se esclarecerá este hecho. La alarma es grande en el vecindario, debido a que el no esclarecimiento del último crimen habrá de envalentonar a quienes viven perennemente al margen de la ley.—**Sarabia**, Corresponsal.

LOS MUELLES DUBROQ

MATANZAS, diciembre 24, DIARIO Habana.—En el Paseo Martí se celebró hoy un almuerzo ofrecido por los contratistas Franco Castella y Lecuona, los cuales manifestaron que para el próximo mes de enero recibirán cien mil pesos destinados para el dragado del muelle Dubroq y la construcción de los almacenes anexos.

Agregaron dichos contratistas que el contrato con los ferrocarriles con la Matanzas Terminal, será respetado.

DEPONEN SU ACTITUD

El cuerpo de la policía municipal de Limonar, a instancia del jefe del distrito militar, ha depuesto su actitud de renunciar por haber sido licenciado por su jefe, con vista de adeudársele cinco meses de sueldo.—**Lovio**, Corresponsal.

ESCANDALOS SUCESIVOS EN «LLEGA Y PON»

SANTA CRUZ DEL SUR, diciembre 24, DIARIO, Habana.—Las fiestas de Navidad se celebran con entusiasmo en este término.

Hasta estos momentos sólo se tiene conocimiento de una tragedia que tuvo por escenario el barrio urbanizado «Llega y Pon», donde a diario y sin que las autoridades intervengan, se originan alteraciones del orden.

Hoy, dichos escándalos fueron reprimidos por un soldado del Ejército que se vió en la necesidad de hacer uso del revólver que portaba, sin tener que lamentarse desgracia alguna.

FELICITACION AL DIARIO

Los suscriptores del DIARIO DE LA MARINA me ruegan felicite a ese gran periódico por sus campañas patrióticas, felicitación que hago mía, con votos por venturoso y feliz año de 1936.—**Cabrera**, Corresponsal.

GRANDES FESTEJOS EN PRO DE SANTIAGO DE LAS VEGAS

SANTIAGO DE LAS VEGAS, diciembre 24, DIARIO, Habana.—Este pueblo ha amanecido de fiesta. La banda municipal recorrió las calles. Los ciudadanos en general se hallan desbordantes de entusiasmo, debido a que esta noche se inaugurará la formidable verbena Pro-Reconstrucción de Santiago. Por tal motivo ofrecerán animados bailes el Centro de Instrucción y Recreo, Sociedad La Gloria, etc. Al amanecer de mañana, dos artísticas carrozas, de los bandos azul y rojo, harán un recorrido por las calles y se disputarán un valioso premio. Para dichos actos hay dispuestos cinco conjuntos musicales, las bandas de la Marina y de la Policía.—**Eva Rojas**, Corresponsal.

APOSTADERO EN UN FUERTE

SANTIAGO DE CUBA, diciembre 24, DIARIO, HABANA.—El pueblo del término municipal de Gibara interesa del Gobierno el establecimiento de un Apostadero Naval en el antiguo fuerte de San Fernando.

GRATITUD A LOS PRESOS

Los presos del vivac local se muestran agradecidos de las iniciativas del Alcaide teniente San Pedro, que les ofreció una comida especial con motivo de la festividad de Nochebuena. Por la mañana se le sirvió a los presos un desayuno y, más tarde, un almuerzo extraordinario.

EXPOSICION

Ha sido abierta al público una magnífica exposición de esculturas de varios artistas de esta ciudad, en el Salón de Exposición Internacional de los Almacenes Cuba, situados en la calle José A. Saco, esquina a Bandera.

Entre los cuadros que se exhiben figuran los de los artistas Ramírez Guerra, Enrique Marañón, Horacio Maggi, Delia Báez, Carolina Parlade, Rosario Cuervo, Esteban Ferrer, Antonio Ferer, Rosa Freyre, Paco Gutiérrez Hernández, Guiro Arabito Boffil, Director del Museo de Artes.

Otros artistas cubanos están laborando por el éxito de la exposición.—**García**, Corresponsal.

DEPURACION POLICIACA EN GUANTANAMO

SANTIAGO DE CUBA, diciembre 24, DIARIO, Habana.—El capitán Metauten, jefe del escuadrón de Guantánamo, se halla haciendo una depuración en el cuerpo de policía, dejando cesantes por tal motivo al jefe de ese cuerpo, señor Carmelo Pérez y a varias clases y vigilantes.

OBSEQUIO A LOS SOLDADOS EN EL «MONCADA»

El teniente coronel Rodríguez obsequiará esta noche a los soldados, con una magnífica cena, en el cuartel Moncada.—**García**, Corepsonsal.

CRONICA SOCIAL

FELICES PASCUAS.—Palabras ungidas del buen deseo que augura inefables horas, gratos días y sonriente vida en estos cristianos momentos que la tradición de las costumbres humanas, graban en la mente ilusiones y corazón rebozan las esperanzas.

Con expresión alentadora y sutilísima saludo a mis asiduas lectorcitas y a los incontables lectores, que saben de las dichas disfrutadas y de realidad que heróicamente se vive con ansiedades, que llegan a satisfacerse a que jamás culminan como panacea a tanto luchar.

Sin embargo sea presagio afortunado para cuantos leamos esta sección y gusten del mejoramiento progresivo de sus caros intereses y de sus concebidas idealidades.

Felicidades.

EL BAILE DE HOY.—En la sociedad Unión Fraternal, se efectuará con lucimiento y esplendor el tradicional baile de las Pascuas.

Lo amenizan el jazz-band Nacional y la orquesta en que es líder por su voz la cantante Paulina Alvarez y dirige Neno González.

EUSEBIA COSME.—Ha recibido un homenaje, después de haber sido proclamado sus triunfos entre la buena sociedad habanera, lo mejor de nuestra porción social y los más distinguidos escritores cubanos.

Club Artístico Cultural, colectividad que surge en la populosa población que en los lindes de Marianao le disputa supremacía y derechos eminentemente progresistas, adelantándose a otras sociedades de más larga existencia, en Redención antes llamado Pogolotti, ha homenajeado a la insigne intérprete de la versificación afro-cubana.

La artista se embarcará pronto, posiblemente en enero, salga a una tournée por las grandes ciudades de México y en prueba de la acendrada admiración que por su arte incomparable y denosura sin igual en lo emotivo, arrobador y predominante al recitar las composiciones que versan sobre el poema intrincado y complejo de las tonalidades en que vibra y palpita el sentimentalismo criollo.

Notable el concurso que asisten al acto, de ello recibimos los nombres de Belén Bequer, Eloísa Delgado, Sara Villena, Graciella Sánchez, Amelia y Herminia Junqué, Hortensia Govantes, Graciella Vasallo, Gisela yGraciella Vasallo, Cristina Basulto Aida Sánchez, Berta Sequiera, Hortensia Gisela y Eugenia Junqué, Aurora Hilda, y muchas otras apreciables y cultas.

LA VERBENA DE ANTILLA.—El día último del mes y el primero del año nuevo.

Dos fiestas de atractivo diversos, llena de animación y generadora de entusiasmante delicia.

Varias orquestas, septetos y jazz se hai contratado para el festival en que hallará la juventud bailadora y las familias, espansión adecuada al clima frío que nos envuelve con su agradable temperatura norteña.

Kioscos, varrios y cabarets se erigen en medio del amplio terreno de sport de la simpática sociedad viboreña.

Ha de ser lugar de cita, de alegría y de ensueños para los que evocando las fiestas de las uvas en la noche de San Silvestre, tejen propósitos que el porvenir define.

LABOR CUBANA.—Nuevo periódico que piensa editar el procurador público señor Nilo Zuasnabar y Suarez, influyente vecino del Cerro.

En carta que me dirige desea hacer constar que no ha podido ver la luz aún Labor Nueva, porque espera que los tenedores de bonos y agentes de esa empresa, liquiden sus compromisos.

Lo que estima deben hacer cuanto antes.

NEMY CARVAJAL Y MARCHENA PORFIRIO KARELL Y REYES.—Contrajeron matrimonio en las horas de la tarde del domingo.

Bellísima hermana del comandante Heriberto Marchena y Montano, militar que es jefe de la Sección de Retiros y Pensiones del Ejército Constitucional, personalidad sociable y caballeroso, liga a sus cualidades de hermosura la sencillez que encanta y la afabilidad que vincula afectos.

Su boda se efectuó en San Julio 30 Santos Suárez.

Acto Notarial en que actuó el doctor Luis Triana, que dió fe con la rúbrica de los testigos que suscribieron el documento oficial, señores doctor Rafael Boza Mesa, médico popular y especializado del Sanatorio La Esperanza, el doctor Matías Caziñares su compañero de profesión y también del Sanatorio, Juan Pablo Ondina el artista de la flauta mágica y el comandante Gregorio Querejeta Valdés prestigioso militar destacado en San Ambrosio, de donde es jefe.

Por él la doctora Finita Cause, señorita oriental cultísima, Francisco de Paula Muñoz y Luis Pérez Aces.

Novia ideal Nemy.

Su figura gallarda y su andar airosa paseó triunfante y dichosa por aquel hogar en que el amor y la virtud prevalecen con exquisito dominio, luciendo un rico traje de Creach Satín modelo escogido para su tipo delicado y gentil.

Lindo el ramo que en sus manos aprisionaba como símbolo espiritual y bello.

Así iluminada por el sol de sus ojos hechizantes, llegó a firmar el acta acompañada por el comandante Querejeta y su corte distinguida de amistades. Y de la respetable madre del novio señora Antolina Reyes de Karol.

Una vez consagrada con los ritos de las leyes, la señorita Nemy Carvajal fué entusiastamente felicitada por la crecida concurrencia que a su boda concurrieron.

Después y mientras se servían dulces, bocaditos y licores y ponches; cambióse el atavío de la boda por otro elegante vestido confeccionado por la doctora Marcy Peñalver que conoce de modistura.

En todo el lujoso edificio, morada del comandante Macherna, abundaban las vistosas flores de la Casa Trías, en cestos, en jardineras.

En tanto la joven señora Magdalena Macherna de Bernal cumplimentaba a las visitas tomaron estos nombres que se me envía para que den la relación, aunque no exacta de las familias.

Doctora María Josefa Belaustreguigoitia de Saldaña, Mercedes Suárez de Rocabruna, Regina Romero de Cabrera Torres, doctora Ana Etchegoyen de Cañizares, Magdalena Pérez de Japalera Ana Rosa Meneses de Jorrín, Dalia Rosa Vizcaino de Saavedra, Francisca Orfila de González, Evita Sánchez de Pauli, Ramona Canto, Catalina Macherna de Abreu, Lucila Ferrer de Collado, Agueda Ulabarro viuda de López y Ana Lola Rodríguez de Boza Mesa, señora del doctor Odriozola y Luisa Irraragorry de Morales.

egui-o,eral.ETAOITAOINUN U UN U

Señoritas Dora, Finita Causo, Elia Tolón, Emelina Agüero, Noemí Saldaña, Carmencita Querejeta, Herminita Lateulade, Julita Boza, Mesa, doctora Rosaura López Machado, Eldín Sariol, Nelva y Elsa Rigual, Ofelia Etchegoyen, Aurora Fernández, Llita López, Irma Valdés, Aracely Díaz Palmira Fernández, doctora María V. Lanier, Martica Bretón, Coralia Lanier, Raquel García, Argelia e Hilda Cabrisa, Francisca Benítez, Aida Aizpurua, Margarita y Ana María Catané, hermanitas Bolaños, Luisa Morena, Nena Sánchez, Lucía Alvarez, hermanas Quevedo, Herlinda Collado, Nena Amoré, Emy Hidalgo, Tenori, María del Carmen de la Grana, Hilda Estrada, Alicia Ortega, Herminita Santana; Vivina Abreu; Marcherna; Consuelito Alday, Ofelia Valdés Georgina y Dulce María Callava, Enriqueta Alvarez, Aida Jaime, Amparo Cárdenas, Elisa Cuéllar, María Josefa Montano, Cira Estrada Ruiz, Ana Suárez, Zoila Ruiz Cuéllar,

Después que cesaron los acordes de la buena música que distrajo a los bailadores hasta pasado las diez, partieron los novios en pos de sus ilusiones y en disfrute de sus idilios.

En Bayona y Merced se han instalado.

El cronista desea a Nemy y a Porfirio, periodista cienfueguero que ahora desempeña un alto cargo en la Secretaría de Gobernación, una interminable ventura y muchas dichas en su nuevo y dignísimo estado de casado.

TETE RAMIREZ ROS Y MEDINA. —Recibió la cultísima doctora y popular señorita que en la política se ha hecho de una posición apreciable, será homenajeada el miércoles día de Pascuas, en la sociedad El Progreso de Guanabacoa.

Ocupa un puesto en la candidatura del Partido Liberal, para el cargo de Representante.

El número seis.

En la sociedad Cultural Artística de Redención en Marianao, se le dió una gran fiesta la semana última, y todo presagia un triunfo clamoroso para esta abogado que ha de ser la defensora de la mujer en el Congreso de los intereses generales de la nación en todas partes.

EN SUS DIAS.—Para celebrarlo en compañía de su adorable y querida madre que residen en su finca de Artemisa, embarcó el domingo la joven y afectuosa dama que es esposa del amigo muy cumplido y caballeroso señor Oscar Ramos, antiguo empleado del Departamento de Obras Públicas.

La señora Florita Lara acompañada de su esposo fueron a pasar la Nochebuena con sus padres y hermanos.

Lleguen a ellos al Cerro donde viven o Artemisa se encuentren el cortés saludo que les envío.

ALEGRISIMA.—Lo pasó entre halagos y regalos la señorita Esperancita Alfonso, simpatiquísima ahijadita de los esposos Roca y Cascasés estimados amigos que la quieren de veras.

La atrayente jovencita pasa allá congratulada y satisfecha.

UNA BODA DISTINGUIDA.—De un periodista muy estimado y de una maestra de revelantes méritos en la sociedad y bella y elegante joven.

Micaela Julia Royo Salazar y Julio Zenén Tarafa Aldama se complacen en participar a usted su próximo matrimonio.

Rosa Zalazar de Royo y Miguel Royo y Royo, Estebana Aldama de Sánchez y Alejandro Sánchez Villalta tienen el honor de invitar a usted a dicha ceremonia.

Se efectuará en la iglesia de Monserrate el miércoles 1ro., de enero de 1936 a las nueve de la noche.

Inicio feliz que a todos halaga y que proporcionará abundante y selecto material para la crónica.

SOCIEDAD AMERICANA.— Para celebrar las Pascuas ofrecerá una bonita fiesta bailable la Social Hunferd, fiesta que resultará un triunfo más para esta colectividad tan bien organizada.

CHARLA DEPORTIVA.—La organización deportiva de amateur de Cuba, verificó su última conferencia en los salones de la sociedad Jóvenes del Vals en Jesús del Monte.

Al acto concurrieron gran número de simpatizadores del sport y entusiastas participantes en los torneos que pronto se iniciarán.

Para la próxima charla que ha de ser en la sociedad Jóvenes Amigos del Vedado, en la primera quincena de enero.

LA CONVENCION DE SOCIEDADES.—Para los días finales del año, se llevará a cabo en Santiago de Cuba, la asamblea de la Convención de de Sociedades que preside el señor Pedro Portuondo Calá y de la que es Secretario el señor Rafael Oña Manzano, ambos redactores del periódico «El País».

Después del espléndido resultado alcanzado en la ciudad pinareña, la asamblea promete ser de las más importantes.

EN SUS NATALES.—Fueron los días de la interesante y afabilísima señorita Julita Ulloa Romero, nieta muy amada de la venerable hermana del titán de nuestras libertades señora Dominguita Maceo Grajales viuda del teniente coronel Romero.

En su hogar de Manrique 148 entre Reina y Estrella, se reunieron con tan simpático motivo un gran número de amistades de la distinguida oriental que engalana nuestros salones cuando de fiesta patriótica se trata.

Muchos regalos de amiguitas y de sus amados familiares recibió la hechicera señorita que también recibió cantidad de flores de las más bellas y lozanas.

De su prometido el apuesto militar y joven correctísimo señor Ramón Valera, tuvo la feliz novia presentes muy estimados.

También del cronista que tuvo la suerte de comer en compañía de toda esa familia que lo aprecia y distingue.

En un momento que la música dejó de esparcir sus notas por aquella sala poblada de angelicales muchachitas y niños de los más cariñosos, tomé los nombres de los de la casa Emelina, Panchita, Isabel, Agustina, Carlito y Lázaro Ulloa, Romero Antonio y Manuel Romero y María su hermana mayor que compartía las atenciones que a las visitas se ofrecían.

Y en un aparte se entretenían Ermisenda, Amanda y Eduarda a quienes cuidaba la hermosa joven esposa del amigo Lázaro, señora Pilar H. que jugaba con su linda y graciosa hijita que la tiene encantada, al igual que a la abuelita señora Edelmira Romero Maceo viuda de Ulloa.

Para Julita hubieron con los míos un voto de sentido afecto por el de su ventura personal y la de su elegido dignísimo que piensa contraer nupcias a mediados del año que comienza.

Lo que deseamos con verdadera sinceridad.

Para la gentil novia van los saludos con estas líneas.

Alberto Coffigny Ortiz.

M.E.C.D. 2016

Anuncios Clasificados de Ultima Hora

COMPRAS

17. MUEBLES Y PRENDAS

A-8304: COMPRO
Muebles hogar, oficinas, establecimientos en general, máquinas escribir y coser, objetos de arte, antigüedades de valor, equipajes. Seriedad y rapidez. Mejores precios. Llame: A-8304.

18. UTILES DE OFICINAS

MUEBLES DE OFICINA, COMPRO y vendo: máquinas de escribir, sumar y calcular, cajas de hierro, archivos, burós, Kardex, libreros giratorios, juegos recibidor, pupitres, satélites. Progreso 3, esquina a Aguacate. M-8638.

VENTAS

48. CASAS

CASAS REGALADAS, ESQUINA, 3 plantas: $12,000; otra: $5,000, renta $50.00; otra casa, 3 habitaciones: $1,700 y vendo crédito de $2,500, en $1,600. Da buen interés. Arrojo, Belascoaín 50

REPARTO LA SIERRA VENDO ES. quina con bodega, carnicería y vivienda Buena renta, moderno. Ultimo precio: $3.000. Informes Smith, Tejadillo 16. M-3712.

VENTAS

48. CASAS

VEDADO: VENDO, EN BUEN PUN. to espléndida casa, baratísima, techos monolíticos, 2 habitaciones independientes, decorada, garage 2 máquinas y terreno de 15 por 50 metros. Vecindario excelente. Guillermo Delmonte, Habana 8. M-2474 y A-2474.

VEDADO: PUNTO MAS CENTRICO de la calle 23, rodeada de residencias. Vendo casa de una planta, muy amplia, con garage. Es verdadera ganga. Hay deseos de venderla. Aprovéchela, pues no se presentará otra como ésta. Informes: Guillermo Delmonte, Habana 84. A-2474 y M-2474.

51. ESTABLECIMIENTOS

VENDO GRANDES BODEGAS, MUY baratas y de mucho crédito. Una: $6,000, tiene $5,000 de existencia. Otra $1,500. Otra, $800.00. Facilidades en el pago. Véame y quedará agradecido, Arrojo, Belascoaín 50.

56. MUEBLES Y PRENDAS

VENDO URGENTE, JUEGO COMEDOR, caoba, Renacimiento Español, tallado, con cueros repujados. Urgentemente. Espada 15, apartamento 13, edificio Alvarez Ríus, entre San Lázaro y Jovellar.

VENDO ELEGANTE JUEGO CUAR. to, tres cuerpos. Arte Moderno: $30.00; otro, último tipo: $55.00. sala; comedor, 9 piezas, baratísimo, caoba; aparador: $6.00. San Joaquín 33 y cuarto, esquina a Monte.

PASATIEMPOS

SALTO DEL CABALLO

NI	LA	RRA	LON	SU	PA	FRAN	DI
EN	MES)	DE	ABI	LOS	DRES	HA	NO
TIR	LI	NIA,	GUE	RA	CIA	CIEM	DE
Y	AFRI	TI	GO	SI	8:	REI	CER
SO	PAR	CE	CA.	E)	DE	NOS	BRE
DER	YORK	SE	A	BIER	DE	IN	DIO
NEN	MUS	(DEL	ITA	PRO	TE	SIS	MAS
IEW	A)	PO	RRA	TIR	LIA	ME	GLA

La solución de este pasatiempo, aparecerá mañana.

SOLUCION AL PASATIEMPO DE AYER

¡Quién entiende a los italianos! No querían comenzar la guerra hasta que no cesaran las lluvias, y ahora que no llueve se quejan por la falta de agua.

(Judge, New York).

CRONICA CATOLICA

ACTOS CATOLICOS QUE SE ANUNCIAN PARA MAÑANA EN LAS DIVERSAS IGLESIAS

EN LA IGLESIA DE REINA

El Apostolado de la Oración de la Iglesia de Reina, celebra a las 7 y media de la mañana, misa de Comunión general en honor de su Director, el R. P. Estéban Rivas, S. J. como homenaje en su fiesta onomástica.

El Apostolado se conplace en invitar a la Congregación mariana de La Anunciata y a la Unión 29 de Caballeros Católicos de Cuba, de las cuales es Director.

Deseamos al prestigioso Hijo de San Ignacio de Loyola, un feliz día de su santo.

EN LA IGLESIA DE LA MERCED

A las 8 de la mañana, Misa de Comunión general en honor del Director del Catecismo de la Iglesia de la Merced, R. P. Esteban Barbarín y Arcaya; C. M. como homenaje en sus días.

Nos complacemos en felicitar al joven Paul connotado periodista y fecundo escritor.

EN LA CAPILLA DE SANTOS SUAREZ Y PAZ

A las 8 de la mañana, misa de Comunión de las Asociaciones de la Capilla de Santos Suárez y Paz, en obsequio al Superior de la misma R. P. Esteban Maestro-Juan, C. M. como homenaje en su fiesta patronal.

Deseamos al distinguido Hijo de San Vicente de Paul un feliz día de su Santo Patrón, San Esteban; Proto-Mártir.

EN LAS REPARADORAS

El Jubileo Circular en las Reparadoras.

La Misa del Sacramento a las 8 a. m. A continuación la exposición. A las 5 Hora Santa y reserva.

EN SAN NICOLAS DE BARI

Los solemnísimos jueves encarísticos semanales en la Iglesia de San Nicolás de Bari.

Por la mañana a las 8.

Por la tarde a las 5 con Hora Santa.

EN LA IGLESIA DE MONSERRATE

A las 5 de la tarde, Hora Santa.

EN LA IGLESIA DE MARIA AUXILIADORA

Por la mañana a las 7 y a las 8.

Por la tarde a las 5 Hora Santa.

EN LA IGLESIA DE SAN FRANCISCO

A las 7:15 de la noche, Hora Santa y ejercicio del Octavario del Niño Jesús.

EN LA IGLESIA DEL SANTO ANGEL

Hora Santa a las 5 de la tarde en la Iglesia del Santo Angel.

EN LA IGLESIA DEL CARMEN

Los Quince Jueves en honor de Jesús Sacramentado.

Por la mañana a las 7:30.

Por la tarde a las 5:30 con sermón por un Padre Carmelita.

EN LA PARROQUIA DEL CANO

A las 7:30 de la noche Hora Santa en la Parroquia del Cano.

EN LA IGLESIA DE BAUTA

Los Jueves de San Judas Tadeo en la Iglesia de Bauta, sita en Hoyo Colorado.

Por la mañana a las 10:30.

Por la tarde a las 5.

EN LA IGLESIA DEL CERRO

Los Quince Jueves en honor de Jesús Sacramentado, a las 5:30 de la tarde con sermón por Monseñor Santiago G. Amigó.

EN LA PARROQUIA DE JESUS DEL MONTE

Los Quince Jueves eucarísticos.

Por la mañana a las 9.

Por la tarde a las 5 con sermón por el Párroco, R. P. José Rodríguez Pérez.

SOLEMNES CULTOS DEL ROSARIO

En las Iglesias de San Juan de Letrán y Parroquia del Vedado durante todo el actual mes, a las 5 de la tarde cultos del Rosario con exposición del Santísimo Sacramento.

VELADA DE LA UNION 29

La Unión 29 de Caballeros Católicos de Cuba, celebrará el 26 del actual a las 8:30 de la noche solemne Velada literario-musical cinematográfica en honor de su director, R. P. Esteban Rivas, S. J. como homenaje en sus días.

La Unión 29 invita a las Uniones de Caballeros Católicos y a la Congregación de la Anunciata y Apostolado de la Oración.

DISTRIBUCION DE AGUINALDO A LOS ALUMNOS DE LOS CATECISMOS DE SAN FRANCISCO

El Ropero de San Antonio de la Iglesia de San Francisco, hará la distribución de aguinaldo de Pascua a los 1,300 alumnos de ambos sexos que sostiene en once Catecismos.

El acto tendrá lugar el Viernes 27 del actual a las 2:30 de la tarde en el salón de actos del Convento de San Francisco, sito en Aguiar 87.

CUATROCIENTOS NIÑOS HARAN SU PRIMERA COMUNION

En la Iglesia de San Francisco, comulgarán por vez primera cuatrocientos niños de ambos sexos, pertenecientes a los 11 Catecismos que dirigen los Padres Franciscanos de la Habana. A estos niños y niñas se les regala el equipo de su primera comunión, el cual les será entregado el 27 a las 3 de la tarde.

La grandiosa primera comunión se efectuará el domingo 29 a las 8 de la mañana.

El Director R. P. Serafín Ajuria, O.F.M. invita a acto tan conmovedor; así como a la Velada, que a beneficio de los 11 Catecismos se llevará a cabo el domigo 29 en los salones de la Universidad Popular, en Aguiar 87 a las 3:30 de la tarde interpretándose un selectísimo programa.

UNA CANASTILLA DE LA PIA UNION

La Pía Unión y el Ropero de San Antonio de Padua de la Iglesia de San Francisco de la Habana, obsequiará con una preciosa Canastilla al niño que nazca el 25 del actual de padres que formen parte de alguna de las asociaciones radicadas en el referido templo y caso de no haber nacido de padres de las mismas, se otorgará al que sea hijo de padres católicos.

Las peticiones al Padre Serafín Ajuria O. F. M. Director de la Pía Unión y Ropero antes citado.

Solemnes honras fúnebres se han celebrado en la en San Julián de Güines

El sábado catorce del actual tuvieron lugar en la Parrouqia de San Julián de Güines solemnes funerales por el alma de don Antonio Rodríguez Arés, padre de nuestro amantísimo y querido Párroco don José R. Rodríguez Núñez.

A las nueve a. m. dió principio el acto con la Vigilia Cantada por el clero asistente, ante el severo catafalco que se levantaba delante del presbiterio, adornado con lujosos candelabros y crucifijos bronceados, combinados con cirios y luces eléctricas.

A la Vigilia siguió la Misa Cantada de Ministros en la que ofició de preste el hijo del finado, nuestro Párroco, asistido de los PP. Sebarroja, de Catalina, y Argüelles de Santiago de las Vegas.

Hizo de Maestro de Ceremonias el P. Encinas, Párroco de Batabanó.

En el coro tomaron parte las Madres y niñas del Asilo «San José de la Montaña».

Asistieron además los Rvdos. PP. José María Yanes, del Asilo Carvajal en Marianao, Edmundo Díaz, de Alquízar, José Rodríguez Pérez, de Jesús del Monte; Fructuoso Alvarez Cuervo, de las Esclavas de Luyanó; Luciano García, de Madruga; Joaquín C. Rodera, de San José de las Lajas; y Manuel Silva, de Nueva Paz.

Asociación de «Caballeros Católicos»: Colegio «San Julián», «Hermanas de la Caridad», «San José de la Montaña», representaciones de todas las demás asociaciones que radican en la Parroquia y público en general hasta quedar la Iglesia completamente llena.

Terminada la Santa Misa se cantó el Responso, desplegándose toda la pompa y solemnidad que exigía el ceremonial.

El DIARIO DE LA MARINA en nombre del P. Rodríguez, da las más expresivas gracias a todas las personas qu asistieron y le acompañaron en tan piadoso acto.

VENTAS

56— MUEBLES Y PRENDAS

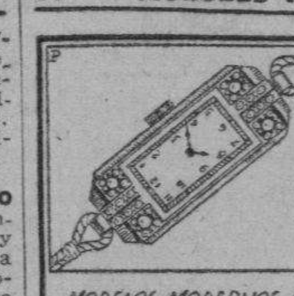

En nickel cromo. $1.50 hasta $21.00

MODELOS MODERNOS DE BOLSILLO Y PULSERA TODOS GARANTIZADOS. EXTENSO SURTIDO EN JOYERIA FINA.

BAHAMONDE y Cía. AMISTAD 94. Tel. M-1790

59. RADIOS

VENDO A PARTICULAR, RADIO chico, de mesa, marca Grunow, de onda corta, en perfectas condiciones. Se da barato. Salud 54, entre Escobar y Lealtad.

60-INSTRUMENTOS DE MUSICA

PARTICULAR VENDE PIANO, CUAR to de cola, Ronisch, alemán, casi nuevo, a la primera oferta razonable; radio Majestic: $35.00. Lealtad 124, entre Reina y Salud.

62— OBJETOS VARIOS

URGE VENDER, POR DESOCUPAR el local, 20,000 pies de madera de pino tea, de uso. Lealtad 122.

ENSEÑANZAS

75- PROFESORAS-PROFESORES

APRENDA INGLES. EL SIGNO DE distinción. Facilita buenos empleos Garantizo resultado rápido y práctico. Especialidad en conversación y perfeccionamiento. Competente profesora americana. Galiano 93, altos.

INTERES GENERAL

Regalo de $50 a $100

Por pruebas de vendedores clandestinos de Medicinas sean o no robadas que no den Factura al Timbre Nacional.

Sr. Andreu - Tel. I-3515

ALQUILERES

83. DEPARTAMENTOS

Oferta de Navidad
Departamento decorado
A TODO LUJO
Para persona de gusto
MARINA 2, 4o. PISO M.
Verlo es alquilarlo
Informes en
EDIF. CARREÑO

ALQUILO DEPARTAMENTO LINDI. simo, independiente, de 2 habitaciones, de esquina. Casa particular, moderna, para matrimonio sin niño, personas de moralidad. Concordia 49, altos, entrada por Manrique.

84. HABITACIONES

FAMILIA ALQUILA HABITACION amplia, clara, lujosa, a matrimonio sin niños, caballero o señora sola, con o sin asistencia. Hay teléfono. Manrique 124, bajos, entre Salud y Dragones.

Marina No. 2

Habitaciones amplias y ventiladas, desde $8.00 y $10.00; pequeños departamentos de sala, 1 y 2 habitaciones, baño y cocina, desde $15.00 y $20.00; y grandes Departamentos con sala, comedor, 3 y 4 habitaciones, baño intercalado, hall, cocina, pantry y cuarto y servicio de criados, desde $25.00. Vista al mar y mucho fresco, Edificio Carreño. Telf. U.1447.

85. NAVES Y LOCALES

O'REILLY 29
ESQ. A HABANA
En lo más céntrico del
Barrio Comercial
GRATIS
3 MESES ALQUILER
Para Restaurant, Café, etc.
CONTRATOS POR AÑOS
VEALO Y OFREZCA
Informes: Genios y Morro
Telf. M-6747

GRATIS
OPORTUNIDAD UNICA
NO LA PIERDA
Y establezca su negocio
Sin pagar alquiler
Locales propios para Bodega, Frutería, Cafetería, Tren de Lavado, etc.
6 O 3 MESES ALQUILER
GRATIS

Omoa 81K., a una cuadra de la Calzada de Jesús del Monte.
Goicuría 12 y 14.
Cruz del Padre 2 y 6, (nave).
O-Farrill y José A. Saco.
Subirana 54, bajos.
Inquisidor 30.
Pasaje Infante esquina a Mayía Rodríguez.

Contratos por Años
VEA Y OFREZCA
Informes: Genios y Morro
Telf. M-6747.

GALIANO
Y SAN LAZARO
El mejor local de La Habana.
APROVECHE
Unica Oportunidad
de Alquilarlo
VEALO Y OFREZCA
CONTRATOS POR AÑOS
Informes: Genios y Morro
Telf. M-6747

Se alquila magnífico local para bodega o cualquier otro comercio, en Aguacate número 27, esquina a Empedrado. Véalo y ofrezca lo que pueda. Informes: Morro esquina a Genios. Telf. M-6747.

ALQUILERES

85. NAVES Y LOCALES

PARA OFICINAS
A una cuadra del
Palacio de Justicia
MAGNIFICOS LOCALES EN
GENIOS Y MORRO

GRATIS
3 MESES ALQUILER
Para Restaurant o
Cafetería
Magnífico Local en
Edif. Carreño, Marina 2
CONTRATOS POR AÑOS
VEALO Y OFREZCA
Informes: Genios y Morro
Telf. M-6747

¡COMERCIANTES!
AQUI TIENEN EL
LOCAL PROPIO
PARA SU NEGOCIO

DAMOS CONTRATOS POR AÑO

A. Ramírez núm. 4.
Aguacate 27.
Genios y Morro
Marina No. 2 Edif. Carreño.
Pasaje Infante esquina Mayía Rodríguez.
Cruz del Padre núms 2 y 6.
Dragones núm. 64, esq. a San Nicolás.
Inquisidor núm. 20, bajos.
O-Farrill y J. A. Saco.
O-Reilly núm. 29, esq. a Habana.
San Lázaro y Galiano.
Doce y 23.

GENIOS ESQ. A MORRO

BUENA ESQUINA, BRISA, BODE. ga, una cuadra Calzada Víbora. Buen barrio, salón, tienda, trastienda, saloncito independiente para vivienda, buen armatoste, mostrador. Alquílase: $18.00. Condición: establecer cantina. Milagros y Buena Ventura, Informes: Milagros y Buenaventura.

87. HABANA

JOVELLAR 17, SEGUNDO PISO esquina a Aramburo. Se alquila casa nueva, con sala y comedor unidos, tres cuartos, buen baño, cocina de gas y calentador. Precio mínimo: 30 pesos. Verse, de 3 a 6. Informan: «La Casa Pérez», Neptuno 79. Telf. M-6224.

ARAMBURO 11, ESQUINA A JOVE. llar, bajos. Se alquila casita nueva, con sala, un cuarto y servicio. Puede verse, de 3 a 6. Informan: «La Casa Pérez», Neptuno 79. M-6224.

SE ALQUILA: $35.00

Los modernos altos de la calle 12 nmero 25, Vedado. Compuestos de sala, saleta, 4 cuartos, baño moderno. Llaves encargado, Informes: Compostela 94.

SE ALQUILA LA HERMOSA CASA de San Carlos número 16. Compuesta de Jardín, portal, sala, comedor, 3 cuartos, baño y cocina. Informan: Buefete de Fernánadez y Cuadrado. O-Reilly 26, altos. Teléfono: M-2602.

SE ALQUILA LA HERMOSA CASA de Santa Clara 26-H., segunda planta, compuesta de sala, recibidor, 3 habitaciones, baño intercalado, comedor y cocina. Informan: Buefete de Fernández y Cuadrado. Telf. M-2602.

SE ALQUILAN LOS ALTOS DE Manrique 177, recibidor, sala, cuatro cuartos, comedor al fondo y doble servicio. Llame en los bajos. Informes: FO-2928.

ECONOMICAS

Casas de sala saleta, comedor, 2 3, 4 y 5 habitaciones, baño intercalado, cocina, cuarto y servicio de criados, en los mejores lugares de la Ciudad.

HABANA	
Subirana núm. 48, casi esq. a Peñalver	$ 25.00
Cerrada del Paseo núm. 7.	22.00
Velázquez 91-C.	15.00
Suárez 116, bajos	27.00
Dragones núm. 12	15.00
Aguacate núm. 27, altos	20.00
VEDADO	
Octava, entre Quinta Ave. y Línea	30.00
Séptima esquina a Primera, reparto Buenavista	30.00
Línea núms. 209 y 211, entre G. y H.	77.00
VIBORA	
Santa Irene núm. 88	15.00

OFICINA, GENIOS ESQ. A MORRO
TELEFONO: M-6747

88— VEDADO

SE ALQUILA EN LINEA Y TRES Tosas, Columbia, en el cruce de los tranvías del Vedado y Zanja, un hermoso chalet de dos plantas, con toda clase de comodidades y rodeado de gran extensión de terreno, jardines y árboles frutales. La llave en el mismo. Informes: Robert E. Hollingsworth, Manzana de Gómez 427728. Teléfono M-2148.

PARA FAMILIA DE GUSTO, ALQUI. lo moderno chalet de dos plantas, 4 habitaciones y dos baños, altos; sala, saleta, comedor, etc. Quinta número 65, entre A. y B. Informan: O-Reilly 26, altos. Telf. M-2602.

90—MARIANAO Y SUS REPTOS.

ALTURAS DE ALMENDARES: AVE. nida de La Paz 77, precioso chalet, nuevo: cuatro dormitorios, dos baños, closets, muchas comodidades. Acera brisa. Magníficas comunicaciones: $65.00. Telf. FO-1095.

91— J. DEL MONTE Y LA VIBORA

$85.00 ALQUILO PRECIOSISIMO chalet calle Luz y Morell (Víbora), punto más alto sano de la Habana, sala, vestíbulo, recibidor, comedor, cinco habitaciones, tres loujosísimos baños, garage para dos máquinas, dos cuartos criados, lavadero, en la azotea y gran jardín; 10 minutos Capitolio, una cuadra Calzada. Informa: Dr. Vieta, I-1222.

SE ALQUILA CASITA, EN LA VIBO. ra, calle Vista Alegre número 32, entre Lawton y Armas, con portal, sala, comedor, dos habitaciones, baño completo, cocina ypatio. Precio: 15 pesos.

SE SOLICITAN

103. CRIADAS Y CRIADOS

SE SOLICITA UNA JOVEN, FINA, para atender señora y limpiarle su habitación y baño. Sueldo: 10 pesos. Traer referencias. Calzada 120, esquina a Ocho, Vedado.

104. COCINERAS Y COCINEROS

SOLICITO CRIADO PARA AYUDAR a la limpiebza y cocinar. Sueldo: 9 pesos. Calzada del Monte número 363-D., primer piso, izquierda.

117. SOLICITUDES VARIAS

SE DESEA COLOCAR UN FREGA. dor de máquinas. Informan en Estrella número 12, entre Angeles y Aguila.

SE OFRECEN

118. CRIADAS Y CRIADOS

SE DESEA COLOCAR UNA JOVEN española, para criada de cuartos. Sabe cumplir con su obligación y tiene buenas referencias. No se coloca menos de quince pesos. Informes: Telf. I-5320.

SE OFRECE UN BUEN CRIADO DE mano, fino, de primer criado. Sabe servir bien la mesa a la rusa y es práctico en el servicio de comedor. Tiene muy buenas referencias de casas particulares, Informan: Telf. F-5887.

SOLICITAMOS CRIADA DE MANO. Que tenga referencias y duerma en la colocación. Sueldo: 8 pesos y ropa limpia. Línea 122, entre 8 y 10, Vedado.

119. COCINERAS Y COCINEROS

SE DESEA COLOCAR UNA MUCHA cha española para cocinar o limpiar tiene referencias. Sueldo 15 pesos. U-9719.

SE DESEA COLOCAR BUEN MAES. tro cocinero y repostero, joven, chino.C cocina a la criolla, española y francesa. Sabe hacer pna americano y es muy limpio. Tiene recomendaciones. Informan: Manrique 102 y 104. Telf. U-7902.

120 MANEJADORAS

LIGHT COLOR ENGLISH SPEA. king young woman capable of teaching english correctty, desires position as nusery governess or nurse. 8 St. No. 23 bet 11 etc. 13, Vedado.

PROFESIONALES

2— DRES. EN MEDICINA.

DR. ALFREDO COMAS
Especialista del Instituto del Cáncer. Enfermedades venéreas, sífilis, impotencia. Afecciones de señoras, tumores del útero y pechos. Aplicaciones del Radium. Horas de 2 a 5. Teléfono M-7728, San Nicolás número 70, Habana.

DR. FRANCISCO J. DE VELASCO
Corazón, Pulmones, Estómago, Intestinos.

DR. RUBEN DE VELASCO
Corazón, Pulmones, enfermedades de los niños. Consultas de 1 a 3, días laborables. Horas especiales, previo aviso. Salud 34. M-6068.

DR. MANUEL BETANCOURT
Vías urinarias venéreo. Asistente 4 años de los profesores Marion Heitz Boyer, de París Consultas de 3 a 5, San Lázaro 173, primer piso. Telf. M-4367. Especialista de la Quinta de Dependientes.

DR. F. J. VELEZ
Enfermedades de los pulmones. Lunes, miércoles y viernes, de 1 a 3. L. esquina a 13, Vedado, Habana. Telf. F-2929.

Dr. J.R. Alvarez
HERNISTA
EX-DIRECTOR DE «LA BENEFICA», DEL CENTRO GALLEGO
JOVELLAR ESQ. A N.
TELEFONOS: U.5400 Y FO-1361
Cura radical de la Hernia, sin recurrir a operación, ni al uso permanente del braguero. Desprovista de peligro, dolor y complicaciones de todo género. El paciente puede continuar sus ocupaciones habituales. Consultas: turno fijo.

D. PEDRO MONTALVO
MEDICINA GENERAL
Especialmente enfermedades del Aparato Digestivo, Fisioterapia y Laboratorio Clínico Consultas de 3 a 4. $2.00. De 4 a 5: $5.00. Dieciocho número 4, entre 7 y 9. Vedado. Telfs F-5040 y F-4405.

INSTITUTO HIGIA
Zanja 2, altos, entre Galiano y Rayo. Teléfono M-6605. Consultas grátis de 8 a.m. a 8 p.m. Enfermedades Venéreas. Garantizamos la curación de la gonorrea en pocos días. Sífilis e impotencia. Electricidad médica. Inyecciones intravenosas, neosalvasán, etc. Precios módicos. Reserva absoluta.

Dr. Armando Crucet
CIRUJANO DENTAL Y ORAL
De la Facultad de Pennsylvania, del Garetson Hospital of Oral Sugery y ex-Profesor de la Moffitt Dental Porcelain School de Philadelphia. TRATAMIENTO DE LA PIORREA ALVEOLAR y de las sinucitis crónicas del maxilar. Obturaciones y dentaduras de porcelana. Anestesia por el gas. Paseo número 17, entre Calzada y Línea, Vedado. Telf. F-5153.

GABINETE UROLOGIGO ALEMAN
VIAS URINARIAS
CONSULEAS GRATIS DE 7 A.M. a 1 p.m. y de 4.30 a 9. J. del Monte 135, bajos, frente a la Quinta de Dependientes. Tratamientos modernos con vacunas alemanas para curar la gonorrea en 15 días. No importa que sean crónicas o mal curadas. Garantizamos que no quedan recogidas. Facilidades de pago. Impotencia y debilidad sexual, piel y sífilis.

DR. OCTAVIO RIVERO
Asma, Tuberculosis y enfermedades pulmonares. Ex Asistente del Servicio del Profesor Saye, (Barcelona); Jefe Clínico del Dispensario Antituberculoso Municipal. Consultas diarias, Campanario 43. Consultas de 5 a 7. Telf. A-5848.

DR. J. B. RUIZ
EX-ESPECIALISTA DEL CENTRO Gallego. De los Hospitales de Filadelfia y New York. Especialista en Vías Urinarias venéreo sífilis y trastornos sexuales. Uretrascopia y cistoscopia. Consulta de 1 a 3. Trocadero 35.

DR. ANTONIO PITA
ENFERMEDADES NERVIOSAS Y ENDOCRINAS
Medicina General. Contando con un bien montado Instituto de Fisioterapia. Tratamiento efectivo de la neurastenia, impotencia, enfermedades crónicas y glandulares, etc Nuevo método de estimulación vago-simpática. No visita ni da consultas por correo. Consulta previamente concedida: $10.00 Consultas, de 2 a 4 p. m., $2.00. **San Lázaro 45, entre Prado e Industria. Teléfono A-9292.**

DR. ROSAL
EX-ASISTENTE AL SERVICIO DEL PROFESOR SAYE, EN BARCELONA.
Tuberculosis, pulmones, corazón. Medicina en General: Electricidad Médica, Luz Alpina. Consultas diarias, de 4 a 6 p. m. San Miguel 117, entre Gervasio y Escobar. Telf. U-2342.

IMPOTENCIA, FLUJOS
DEBILIDAD SEXUAL
Consulta por correspondencia. Reserva absoluta. Si desea curar prontamente, envíeme sus síntomas, detalladamente y $1.00 en giro postal y a vuelta de Correo, recibirá toda la atención científica necesaria. Exito garantizado. Dr. Félix Rodríguez Garca, Médico Psicoanalista, San Rafael 143 y medio. U-4484.

PROFESIONALES

2— DRES. EN MEDICINA.

DR. SATURNINO PICAZA
Especialista de los Hospitales de París y New York. Enfermedades del Estómago, Hígado e intestinos. Tratamiento eficaz de las Colitis. Avenida de la República 246, altos. Teléfono A-8004. Consultas de 2 a 4.

4— DENTISTAS

DR. JOSE M. GATELL
CIRUJANO DENTISTA
Precios: una extracción, sin dolor: $1.00. Limpieza: $1.00. Empastes, desde $1.00. Corona, oro 22 kilates, $4.00. Dentaduras: $10.00. Demás trabajos a precios económicos. Facilidades de pago. Consultas: de 8 a 8, Habana 98, entre Obispo y Obrapía. Teléfono A-8335.

5- COMADRONAS

CONSUELO RUDA, COMADRONA
Ex-interna de la Casa de Salud «Balear». Inyecciones intravenosas a domicilio. Consultas gratis, de 8 p. m. a 6 p.m. Belascoaín número 74, altos esquina a Jesús Peregrino. Teléfono U-5824.

COMPRAS

9— CASAS

OFICINA DE
MIGUEL F. MARQUEZ
Empedrado 16, altos
Telf. A-8450.

SE COMPRAN VARIAS CASAS
En La Habana y Vedado. Buenos lugares y no más de $7,000

SRTA. INSTITUTRIZ, BIEN COM. pra o hipotecaría, barato interés, tiempo quieran, casa en las afueras o ciudad, gratifico $20, quien proporcione rápida inversión. Aguiar 12, M-4569. Horas almuerzo.

COMPRO CASA EN HABANA O SUS Repartos, no importa que sea vieja, sólo pago $2.000. Informes: Baños 114, altos, de 3 a 6.

COMPRO 1 CASA PREFIRIENDO 1 planta fabricación de primera, cuatro cuartos, garage y demás comodidades situada de Paseo A L y de 25 a Línea, pago hasta 12 mil pesos; pueden dar informes por escrito del precio y lugar al apartado 2194.

COMPRO CASA CHICA EN LA HA. bana prefiriendo en la Loma de la Universidad. Sin intervención de corredores. Teléfono F-4640.

SE VENDE LA CASA MALOJA 141 esquina a Lealtar buen punto, (no corredores). Informan: 5a Avenida casi esquina a 11 A. Almendares.

10- SOLARES

COMPRAMOS FACILIDADES DE pago terreno Infanta, Carlos III u otro lugar bueno Deseamos alquilar local propio para Clínica. Habana 31 A, bajos, teléfono A-8722.

14- AUTOMOVILES-ACCESORIOS

CAMIONES CHICOS. — SE COM. pran algunos camiones chicos, de volteo, marca Ford, Chevrolet o similar. Informes: Francisco Torres. Edificio Bacardí 421. Exclusivamente de 11 a 12.

15— MAQUINARIAS

TUBERIAS DE 2 PULGADAS COM. pro, Manuel G. Martín, Finca San Antonio. Bauta.

SE INTERESA COMPRAR UNA GUI. llotina de 44» o 45». Que esté en perfectas condiciones. Muralla número 77.

COMPRO MOTOR MARINO, DE 6 a 12 caballos, que esté en buen estado y precio razonable. Aurelio Suárez, Buenaventura 9, Víbora. Telf. X-1457.

17— MUEBLES Y PRENDAS

COMPRO JUEGO DE CUARTO AR. te moderno, de tres cuerpos, de caoba, coqueta de espejo grande. Informes: I-6211.

M-7084 COMPRO MUEBLES MAQUI. nas coser, escribir, alfombras, vajillas pianos, lámparas, plata baúles, maletas, burós, neveras, cuadros objeto arte. Pago alto precio. Negocio rápido. M-7084.

U-2530: COMPRO MUEBLES DE todas clases y también liquidamos casas completas: pianos, objetos de Arte, vajillas, porcelanas, plata, archivos, baúles, máquinas de coser y escribir, libros. Seriedad absolota. San Rafael 141. U-2530.

U-4800: COMPRO
Objetos plata oro, marfil, bronce, porcelanas, jarrones, vajillas, cubiertos, juegos café, te, lámparas, candelabros columnas, muebles de todas clases, alfombras, tapices, cuadros, máquinas escribir y coser, archivos y equipajes.

A-9540: Compro Muebles
Maquinas de coser y escribir Radios de todas marcas, objetos de arte y adornos, pago mejor que nadie, El Modelo Monte 402. Teléfono A-9540.

A-6275: COMPRO MUEBLES DE TO. das clases: objetos de Arte, porcelanas, bronce máquinas de coser y escribir, radios, neveras, refrigeradores, muebles de oficinas y espejos. Casas completas. Pago bien. Necesito muebles: A-6275.

COMPRO MUEBLES: X-1012
Máquinas de coser y de escribir muebles de oficinas, radios, lámparas y toda clase de objetos usados. Pago más que nadie. Llame: X-1012 «El Art S. A.», Jesús del Monte número 142.

U-1902: COMPRAMOS
Objetos de plata, marfil, bronce, porcelanas, jarrones, vajillas, cubiertos, juegos café, te, lámparas, candelabros columnas, muebles todas clases, alfombras, tapices, archivos y equipajes. U-1902.

COMPRO: M-9136
Máquinas de coser, escribir, baules, maletas, contadoras, vidrieras, archivos metálicos, muebles de Oficina, radios, pianos, neveras, enseres de Cafés y Fondas muebles modernos. Avise a esta casa. Salud 11. Telf. M-9136.

A-6620 COMPRO MUEBLES
Máquinas de coser, pianos, radios, baúles, maletas, máquinas de escribir, maniquíes. Todo mueble de Oficina. Pago más que nadie, «La Moderna», Salud 3. Telf. A-6620.

U-5846: COMPRO MUEBLES EN general: vajillas, plata, objetos de Arte, porcelanas, antigüedades, oficinas, pianos, pianolas, máquinas de escribir y coser. Compramos todo, mucho o poco valor. Toda clase de operaciones. U-5846.

ORO Y PLATA
Compramos prendas, monedas de oro, cubanas, americanas y otras naciones. Juegos u objetos de plata, de cualquier clase, sanos o rotos.

CARBALLAL Y HERMANOS
San Rafael 138, entre Gervasio y Belascoaín. U-5744. Pagamos más que nadie y vamos a domicilio.

COMPRAS

17. MUEBLES Y PRENDAS

ORO, PLATA Y PLATINO
Compramos: joyas, objetos o monedas rotas. **Facilitamos dinero sobre joyas.**

BAHAMONDE Y COMPAÑIA
Amistad 94, casi esq. a San José.

21-INSTRUMENTOS DE MUSICA

COMPRO PIANO DE TODAS MAR. cas sanos y sin comején, taller de reparaciones y afinación de pianos de Manuel Domínguez, graduado en la Escuela Dangorard d New York. Zulueta 36½ por Dragones. Teléfono M-3040.

COMPRAMOS PIANOS Y PIANOLAS de uso. También los aceptamos en cambio de radios «RCA Victor», nuevos, últimos modelos. «Universal Music & Com. Co. S.A.», Teléfonos M-2932 y M-8487, en San Rafael 10.

Arrendamientos

50— FINCAS RUSTICAS

SE ARRIENDA HERMOSA FINCA de 24 caballerías, con magníficas tierras. Buenas aguadas, propia para ganado, siembras menores. Especial terreno para piña y alguna caña. A una hora de La Habana, pasándole la línea del central Hershey. Informes. Luciano Sampedro, Aguiar 126, altos, F-5214.

SE ARRIENDA LA FINCA «INDUS. tria» de Pipián provincia Habana, de ciento cuatro caballerías, Informa Márquez, teléfono FO-3394, de 3 a 9 p.m.

12- ESTABLECIMIENTOS

NECESITO ARRENDAR CAFE LE. chería con acción de compra. Informan Prado 97 fuente de soda, de 9 a 11 y de 3 a 5.

53- AUTOMOVILES Y ACCERS.

CAMIONES CHICOS. — SE DESEA arrendar para hacer trabajos de carretera muy cerca de la Habana, camiones de volteo Ford, Chevrolet o cualquier otro fabricante similar que estén en buen estado para el trabajo Informes: Francisco Torres, Edificio «Bacardí» 421, Exclusivamente de 11 a 12.

REPARACIONES

42- MUEBLES Y PRENDAS

TALLER DE TAPICERIA, BAR. niz de muñeca y pinturas finas, de Pedro García y Espinosa, en San Rafael 143-B., entre Aramburo y Soledad. Teléfono: U-4424. Recuerde que tener sus muebles en estado flamante, es sinónimo de prosperidad. ¡Arréglelos!

CASA «CORO»: REPARAMOS MUE. bles Combinaciones maderas, chapas y tapicerías. Barnizo toda clase de muebles. Especialidades en colores. Limpieza de muebles a domicilio. Precios módicos. Estrella 27, entre Angeles y Aguila: M-2127.

GRAN TALLER DE TIPICERIA
¿Quiere usted hacerse con poco dinero, de un juego estilo Inglés? Pase por el Taller de Tipecería de Martínez, Rayo 43. Me hago cargo de tapizar, dorar, barnizar y reformar toda clase de muebles. Trabajos garantizados. Precios económicos, Rayo 43. M-7872.

REPARAMOS SUS MUEBLES, POR poco dinero, dejándolos nuevos. Casa Pardo: U-5761. Los modernizamos barnizamos a muñeca, esmaltamos «Duco», pinturas mimbres a vapor, tapicería en general. Azogamos espejos. Trabajos garantizados. San Lázael número 130.

45—INSTRUMENTOS DE MUSICA

NO PIERDA TIEMPO BUSCANDO quien desinfecte, repare, afine su piano: llame a los más competentes reparadores Durant-Protti, Trabajos correctos; precios inmejorables. Telf. A-7877.

VENTAS

48. CASAS

MARTINEZ Y PRIETO
HABANA

SAN RAFAEL — DOS PLANTAS $10.000. Amistad próximo Neptuno dos plantas 12¼24. $11.000. Manrique dos plantas, moderna, $7.000; Oquendo moderna, $4.200. Martínez y Prieto. —O-Reilly 23. A-6951 e I-3456

OQUENDO SALA SALETA, 3 CUAR. tos, cocina, $3.500; Jesús María 3 plantas, $10.000; Animas 3½ plantas, Bayona sala, 1 cuarto cocina, baño, $1.500; Curazao $1.500. Martínez y Prieto.

JESUS PEREGRINO CERCA BE. lascoaín, casa 2 plantas, sala, comedor, 2 cuartos $9.000. Neptuno, próximo Universidad 2 plantas moderna, ¡12.000. Martínez y Prieto. O-Reilly 23. A-6951 e I-3456.

VEDADO

$11.000. CALLE 25 UNA PLANTA, (lujosa) jardín portal, sala, recibidor, 4 cuartos, dos baños intercalados comedor, 1 cuarto y servicios criados, traspatio. Martínez y Prieto. O-Reill 23. A-6951 e I-3456.

VIBORA

SAN LAZARO PEGADA CONCEP. ción, sala, saloeta, 3 cuartos, comedor, traspatio $1.900 facilidades pagos. Estrada Palma $2.800, jardín, 3 cuartos comedor. Martínez y Prieto. O-Reilly 23. A-6951.

SAN ANASTASIO PORTAL, SALA, comedor, 4 cuartos, $3.500; San Francisco esquina 700 varas jardín, portal, sala, saleta, cuatro cuartos, garage $5.000. Martínez y Prieto. O-Reilly 23. A-6951 e I-3456.

SAN MARIANO PROXIMA A PARI que Mendoza, jardín, portal, sala, galería 3 cuartos baño comedor garage y cuarto y servicio criados: $4.500 Martínez y Prieto. O-Reilly 23. A-6951 e I-3456.

ALMENDARES

CERCA BELEN PORTAL SALA, sa. leta 2 cuartos, $2.900; Calle 14 doble línea, portal sala 3 cuartos baño garage 2 cuartos criados, comedor, $5.500. O-Reilly 23. A-6951 e I-3456.

CALLE 5a PORTAL SALA 2 CUAR. tos comedor, (moderna) $2.000. Calle la jjardín, portal, sala 3 cuartos comedor garage 1 cuarto criado 800 varas, $4.500. Martínez y Prieto.

SE VENDE A PRECIO DE REPAR. to casa en Manrique, 156 metros, 2 plantas, casi moderna. Renta 8 por 100 Empiece el año nuevo cogiendo esta ganga y duplique el dinero. Reina 83, Botica.

CALLE CONSUALADO, EN LA ME. jor cuadra. Se vende una espléndida casa de los plantas independientes. Mide el terreno 14 por 26 metros. Cada planta: sala, saleta, cinco cuartos. Verdadera ganga. Informes: Guillermo Delmonte, Habana 84. M-2474 y A-2474.

VEDADO: VENDDO, CALLE 21, SOM. bra, casa de una planta, garage. Precio de oportunidad. Calle 25, sombra monolíticos: $9.500. Calle 19, sombra, dos plantas independientes, monolíticos, garage, baratísima, por lipidación de herencia. Tengo terrenos de todos precios. Vea a Guillermo Delmonte Habana 94. M-2474 y A-2474

VENTAS

48— CASAS

VEALA: VENDO CASA $1,000 CON. tado resto de $900.00 a pagar 15 mensuales, calle Mario media cuadra calzada Víbor a. Una paradero Havana Central, toda de doble forro, cielo raso, puertas todas cristales mosaicos, portal, sala, comedor 3 cuartos, baño,closet, 740 varas esquina cercada de mampostería, terminada pintar. E. Mora, Teléfono I-3149.

JOSE MARRERO
AGUIAR 25. — NOTARIA
Teléfono M-7774

CASAS BARATAS: SAN RAFAEL, dos plantas, moderna, $9.000. Industria dos plantas, $8.000; Virtudes, una planta, mide 7.20 por 17, $4.500; Concordia una planta 6.50 por 22 $5.000; Esquina dos plantas, calle Romay, $3.400. Varias más

VEDADO. MODERNA, CALLE 12, 3 cuartos, etc., $7.500; chalet lujoso, dos plantas, costó $45.000, en $13.500; Otra lujosa casa, calle Mazón dos plantas $9.800. Varias más.

SOLARES, VEDADO-HABANA CON frente calle 23, parcela, mide 15 por 37. $6 metro. Esquina mide 22.75 por 37, $5.50 metro. También parcela 10 por 22.66, $2.000; varias esquinas solares completos, lo que desee, lo tengo en el Vedado Manzana, media manzana. Vea: antes de comprar a Marrero: Aguiar 25, Teléfonos: M-7774, U-3188 y U-6671.

REGALO
SANTOS SUAREZ

Con $1,500 contado y $1,000 a pagar cómodamente, le regalo gran chalet de esquina, Avenida de General Lee, a dos cuadras tranvías y ómnibus: jardín, portal, gran sala, comedor, hall central, cuartos, baño completo, gran cocina servicio de criados, lavaderos, garage, gran patio y frutales. El terreno mide 615 varas. Chalet de madera con divisiones de mamposteria, pisos finos de mosaicos, doble forro, cielo raso, zócalos de azulejos, bellamente decorado, cercas de mampostería con herraje fino, Verdadero negocio, a $4.00 vara, terreno y fabricación, donde solamente el terreno vale a $5.00. Dueño: A-6084.

SE VENDE UNA CASA EN NORTE No. 6 casi esquina a Goicuría, 2,600 pesos y está compuesta portal, sala, 2 cuartos, baño intercalado, comedor, patio y un cuarto alto.

VENDO AMPLIACION DE ALMEN. dares, calle Nueve y Avenida Tercera, frente al tranvía, chalet de esquina, rodeado de jardines. Fíjese en este baño y cocina: 2.500 pesos. Resto reconocido. Dueño: Julián Alfonso. X-1845.

GANGA: VENDO CASA MODERNA, decorada, baño intercalado, sala, dos cuartos, con una nave. Entrada para máquina y mucho patio, 370 metros, propia para industria y vivienda, 45 metros, doble línea, dos cuadras Esquina de Tejas, próximo Mercado Unico. Todo barato. Informes, en la misma. Su dueño: Omoa 75, entre Diez de Octubre y A. Ramírez.

2,700 PESOS, PEÑALVER, CON TRES cuartos, una planta, 6 por 20: $3,000; Santa Irene, 3 cuartos, patio y traspatio, 6 por 29: $4,500; con 4 cuartos, próximo a Egido, de dos plantas y media; $6,500, tres plantas modernas, próximo a Belascoaín. Su renta da el 7 por ciento. Informes: Valdés, Telf. A-9118.

VEDADO: DOS CASAS: $5,500. LAS dos modernas, jardín, portal, sala, 2 habitaciones, baño, cocina, cada una, modernas, techos monolíticos. Rentan: $40.00. Informes: M-7586.

SAN JOSE PROXIMO A BELAS. coain, casa 2 plantas, sala, saleta, comedor al fondo; 4 habitaciones cada planta, techo hierro y cemento: $7.500. Véame en Metropolitana 538. M-7586.

VENDO $3000 LO MEJOR DE SAN. tos Suárez a media cuadra tranvías magnífica casa decorada, jardín, portal, 3 cuartos, baño intercalado, comedor fondo, cocina y otro servicio, Teléfono I-3167.

VEA ESTA GANGA
Vendo dos casas, calle Desagüe, a dos cuadras de Belascoaín. Medida: 17 por 5 metros, cada una. Tres habitaciones, comedor sala y demás servicios. Precio muy barato. Informes: Neptuno 200, bajos.

SE VENDE O SE CAMBIA POR PRO. piedad en el Vedado o la Habana, una moderna residencia en el Country Club con 3600 metros de terreno, Informes: M-3930 y F-2913.

REGALO $1.700 MODERNO CHA. lecito, sala, comedor, 3 cuartos, resto facilidades arquitecto ingeniero Manuel Ricoy, fabrico casas. Véame Avenida Tercera 62 entre 9 y 10. Ampliación Almendares.

COMPAÑIA CONSTRUCTORA FONO. llar. Presupuestos para grandes y pequeñas construcciones. Precios baratísimos. No comprar casas hechas. Construír, saldréis mejor. Véanos: Neptuno 40. U-3986 y M-6357. Comisión. Corredores, llamar.

4 CASAS: $2,200. CON SOLO $1,200 efectivo Rentan $40. No pierda este negocio. Véame Metropolitana 538. M-7586.

VEDADO: BIEN SITUADO: $5,000, jardín, portal, sala, comedor, 4 habitaciones, mucho patio. También una de dos plantas independientes: 12,500 pesos. Llame: M-7586.

ALTURAS DE ALMENDARES
Vendo casa moderna, de una planta 4 cuartos sala, hall, gran baño, garage, con una superficie de 900 varas. Precio: $500. Otra, más chica en $6.500. Dueño: FO-2188.

49— SOLARES

$750 SOLAR LOMA CHAPLE CON 20 varas frente, a la brisa otro ensanche Habana próximo Carlos III buena medida muy barato. Informes F-2225

URGE VENTA. SOLAR DE ESQUI. na, acera brisa, 1.058 varas, $2000, situado en lo mejor de Almendares, otro en La Sierra te esquina, 1.014 varas, $2.500. Otro de centro, Alturas de Almendares 300 varas, $1.800. Dueño: FO-2188.

SOLAR, AVENIDA DE SANTA CA. talina, brisa, próximo cine Méndez, 14.75 por 51, a $4.00 y cuarto vara; Juan Delgado 14 por 58, a $3.00 vara; Figueroa, pegado a Estrada Palma, a $1.50 vara; San Francisco, esquina, a $2.20 metro, A-6951, O-Reilly 23. I-3456.

MAGNIFICAS INVERSIONES PARA RENTA
Industria, de dos plantas, 300 metros, próxima a Neptuno. Precio: $10,500; Manrique, próximo a Neptuno, 4 plantas: $15,000; Virtudes, próximo a Galiano, 4 plantas, esquina: $23,500; Consulado, dos plantas, 12 por 30: $35,000; Basarrate, dos plantas, moderna: $5,000; Prado, tres plantas, 6 viviendas, 350 metros: 65,000 Vedado, calle 23, una planta, 683 metros, 5 cuartos y demás servicios: $20,000. Más informes: Quintana e Hijo, Chacón 23. M-8182 y FO-2188.

1 PESO LA VARA AVENIDA DE Acosta y J. B. Zayas, esquina con 2316 varas, 35 por 64. M-6204 Salud 55. J Josse.

REPARTO KOHLY: SE VENDEN parcelas chicas o grandes. Uno manzana parte alta. Solares acera sombra. Ave Central, Manzana Gómez 264.

CIUDAD MILITAR
Vendo solar esquina privilegiada, frente a la Calzada de Columbia y costado a la línea de tranvías junto al paradero de los militares, cuyo lugar se está mejorando actualmente por la labor del incansable Capitán Figarola. Informes: teléfono F-4047.

M.E.C.D. 2016

VENTAS

49— SOLARES

VEDADO: ESQUINA FRAILE: $6 00 metro: un cuarto manzana, fraile: $5.00 metro; La Sierra, 20 por 45, en $2,800; Alturas Calzada brisa, a $3.50 vara, en $1,300; Alturas, Calzada, 22 por 24 en $3,250. Informes: Telf. M-7586.

SE VENDEN LOS SOLARES DE Santa Catalina y Cortina, paradero de los tranvías de Santos Suárez con el frente que se desee, no corredores, trato directo con el dueño. Muralla 78

51- ESTABLECIMIENTOS

VENDO Y COMPRO ESTABLECI-mientos, propiedades e industrias. Todo lo que sea comercio. ¿Usted quiere establecerse? No deje de verme. ¿Usted quiere entrar en sociedad? Igual. Informes: Industria 160, Oficina. García.

BODEGA. SE VENDE 400 PESOS. contrato alquiler 10 pesos. Galixto García 121, Regla. Graña.

SE VENDE UNA BOTICA MUY acreditada, en una de las más importantes ciudades de las Villas. Informa: A. Guerrero, Edificio Bacardí, departamento 613. De dos a cinco.

REPARTO LA SIERRA: VENDO ES-quina con bodega carnicería y vivienda. Buena renta. Moderna. Ultimo precio: $3,000. Informes: Smith, Tejadillo 16. M-3712.

GANGA. SE VENDE POR NO PO-derlo atender su dueño, un café y fonda, barato, buen contrato, poco alquiler no trato con corredores. Informes Anton Recio 21, entre Monte y Corrales

BOTICA: SE VENDE UNA BOTI-ca muy acreditada, en una de las más importantes ciudades de las Villas. Informes: A. Guerrero, edificio Bacardí, departamento 613. De 2 a 5.

53- AUTOMOVILES-ACCESORIOS

SE VENDE CAMION GRAHAM, CA-rrocería cerrada, gomas nuevas, en perfecto estado de motor Ninon. San Miguel 179.

SE VENDE: EN $70.00 POR CUEN-ta del dueño, motocicleta «Indian» —1929—un cilindro, su funcionamiento en buenas condiciones. Verla 8 a 12 o 2 a 6. Amargura 51 entre Aguacate y Compostela.

FORD, CUÑA CERRADA, DEL 30: $255.00; Ford 2 puertas, del 30 y 31: $315.00; Essex, 4 puertas: $100.00 Hudson, 4 puertas: $330.00; Pontiac, 4 puertas: $295.00. Hago cambios. Reina número 24. M-4366. Braga.

SE VENDE UN CHRYSLER, PIN-tura Duco de primera con seis gomas de primera tiene gomas para dos años. Para verlo Baños No. 15 entre 7 y 9.

SE VENDE BARATO, UN CHRYS-ler, cuña, con asiento trasero. Buenas gomas y motor en magníficas condiciones. Informan: Corrales 1, esquina a Egido.

GANGA. VENDO AUTOMOVIL CE-rrado Ford flamante con su radio. $550 embarco miércoles. Calle 8 entre 5a y 7a. Avenidas. Villa Haydée. Reparto Miramar, teléfono FO-2189.

VENDO UN DODGE Y UN CHRYS-ler cerrados, casi nuevos, de cuatro puertas. Informes: 23 y Doce, Vedado, vidriera El Nuevo Chalet.

GANGA. VENDO UN STUDEBAKER del 34 5 pasajeros en muy buenas condiciones. Precio: 700 pesos. Informan Bar Morro, café.

ROLLS-ROYCE, TIPO SPORT, CIN-co pasajeros, seis gomas nuevas; se vende o se cambia por carro chico cerrado; se puede ver e informa Pepe, en Jovellar esquina a N.

SE VENDE UN CHEVROLET DEL 32, cerrado, cuatro puertas. Está nuevo. Facilidades de pago; un Buick del 31, tipo chico. El mejor que hay en La Habana. Los dos con chapa particular. Lucena 8 y medio.

VENDO FORD DEL 30, CUATRO puertas, cerrado, seis ventanas. Gomas nuevas y buena pintura, en perfectas condiciones de mecánica. Paravelo. Escobar 164, entre Reina y Salud, de 1 a 3 p. m. Dr. Guzmán.

54— MAQUINARIAS

PLANTA DE HIELO

Se vende una, compuesta de 2 compresores y 3 condensadores, con capacidad para 12 toneladas, cada compresor. Tanque de salmuera con 140 moldes para hielo de 150 libras cada uno. Máquinas de vapor, de 60 caballos de fuerza. Una bomba de 5 y 2 motores eléctricos, de 25 caballos. Todo a un precio sumamente barato. También ofrecemos una caldera de vapor, sistema tubular, de 200 caballos de fuerza, en perfecto estado y 8,000 ladrillos refractarios, en buen estado. Aproveche esta oportunidad.

COMPAÑIA LECHERA DE CUBA, S. A.

Concha 1, Habana.

Teléfono: X-2456.

SE VENDE MOTOR MARINO GRAY de 20 H. P. de cuatro cilindros Se puede ver funcionando. Informes teléfono F-2344 o en el Garage de la calle Calzada entre 20 y 22 al lado del Puente Miramar. Precio: 70 pesos.

VENDO UNA GUILLOTINA KARL Krause Modelo A H 22 paraimpulsión a mano y por trasmisión con mecanismo automático de desenganche de 40 pulgadas por 40. Estáá nueva, además se venden poleas, ejes de 2.3|16 tramos de 15 pies; chumaceras plana para los mismos, motor monolas dos corrientes. Ramón Rodríguez Belascoaín No. 75 teléfono U-5824.

54- MAQUINARIAS

BOMBAS NEPTUNO PRAT BLOCK Nuesco y Automáticos los encontrará en **«La Casa de los Motores».** Reparaciones. Egido 39 casi esq. a Acosta. **La Casa de los Motores.**

SE VENDEN POR MENOS DE SU costo de importanción, 800 tubos de hierro fundido clase A, belgas de 4 pulgadas por 16 pies de largo con bocina y espiga, propios para acueductos o regadíos. Para más informes Tejadillo No. 68 segundo piso, señor Lorenzo Díaz.

55— CAJAS CONTADORAS

GANGA. —SE VENDE UNA CAJA de caudales de tamaño apropiado para cualquier comercio o particular en buenas condiciones Puede verse en la Agencia Nash. 27 y Espada.

56— MUEBLES Y PRENDAS

EL JUEGO DE CUARTO: $20.00, CON el bastidor, barnizado y las lunas, como acabado de comprar; el de tres cuerpos: $25.00; ortofónica, radio y aparatos baratos. Neptuno 220, entre Aramburo y Soledad.

VENDO JUEGO CUARTO 3 CUER-pos moderno, $75; otro 2 cuerpos, $40; sala $14, comedor $27; nevera toda porcelana, Bohn Sifon $35; otra $10; camas, $3.00; Refrigerador funcionando perfectamente $75.00; Radio Sparton gabinete onda corta larga, $55. Majestic gabinete $27.00, butacón $10.00. Sitios 111, bajos, Campanario y Lealtad.

JUEGO DE CUARTO: $20.00 EL DE 3 cuerpos: $32.00; otro 3 cuerpos últimomodelo : $45.00; juego de comedor, último estilo, 9 piezas: $35.00, escaparate con lunas: $10 00. Malo-ja 81, entre Manrique y San Nicolás.

NEVERAS «STERLING», SERPEN-tín patentado. (Enfría más con menos hielo). Herrajes de metal, forradas de corcho. Precios rebajados. Al contado y a plazos. Agencia principal, La Casa RUISANCHEZ, Angeles 13 y Estrella del 23 al 31. Teléfono

DOS JUEGOS DE CUARTO, MODER-nos, están nuevos. El de dos cuerpos: $19.00; y el de tres cuerpos: $30.00; juego de sala, radio ortofónica y todo, barato por embarcar. Sitios 40, entre Rayo y San Nicolás.

CON TODOS Y PARA TODOS, SIN fueros ni privilegios, son las ventas a plazos, de J. Naveira, S. en C., Galiano 94.

URGE VENTA JUEGO COMEDOR renacimiento 12 piezas juego caoba 3 cuerpos 8 piezas juego sala recibidor y lámparas. Delicias 84 entre Milagros y Santa Catalina.

Muebles clásicos y novísimos estilos especialmente enchapados, muy baratos. Al contado, con ventajosas facilidades de pago.

Vean nuestro radio «COLONIAL», del 36 y otros muchos del 35, que liquidamos, desde $20.00, con toda garantía. Tenemos comprador para sus muebles o radios, en cambio por los nuestros y solicitamos agentes-vendedores para esta plaza. La Casa RUISANCHEZ Angeles 13 y Estrella, del 23 al 31. Telf. M-2024.

OBJETOS ARTE

Realizamos gran surtido jarrones de porcelana finos, figuras de bronce, marfil, biscuit, lámparas, alfombras, gobelinos, pianos, radios, joyas e infinidad de objetos propios para regalos.

'La Predilecta'

SAN RAFAEL 141, entre Oquendo y Soledad

Teléfono U-2530

56- MUEBLES Y PRENDAS

MUEBLES EN GANGA

Juegos de cuarto, Arte Moderno. $4.00 mensuales; comedor, caoba, último estilo: $3.00 mensuales: sala o recibidor, modernísimos: $3.00 mensuales; juego de cuarto, 3 cuerpos. caoba, últimas creaciones: $5 00 mensuales. Precios muy bajos.

"LA EMINENCIA", NEPTUNO 188

CASA MAMPOSTERIA MODERNA, toda a la brisa en $12 con jardín portal, sala, dos cuartos, cocina y servicios. Los Pinos. Apóstol y Betancourt próximo paradero Miraflores. Informes F-2225.

VENDO TODOS LOS MUEBLES DE una casa, juegos sala, recibidor, cuartos comedor, vajilla fileteada en plata, regio de biblioteca, libros valioso, magníficos cuadros, lámparas, discos, etc. 30 núm. 1, entre 25 y 27, Vedado.

ENSERES PARA CAFE

O bodega. Vendo sillas modernas, mesas Vntrolite, mostrador, vidriera de lunch, cantina moderna, espejos de pared aparatos para refrescos tostadores y otros utensilios. Precios de ocasión. Salud 9 y Rayo.

FAMILIA VENDE LUJOSO JUEGO cuarto, caoba, moderno; magnífico juego sala moderno, finísimo; reloj de pie Renacimiento; preciosa lámpara de pie. San Miguel 97, bajos, entre Lealtad y Campanario.

FAMILIA VENDE CUARTO TRES cuerpos, arte moderno $100 otro regio $140, sala moderno $40; magnífico comedor renacimiento, $70; radio G. E. baratísimo, living room, adornos Prado 43, altos.

La Casa Mosquera

San Rafael 129 y 131. Telf. U-5437

Amueble su casa con gusto y con poco dinero. También le cambiamos sus muebles o hacemos el negocio que más le convenga. Hágamos una visita, no perderá tiempo. La Casa Mosquera, San Rafael 129 y 131. Teléfono U-5437. Facilidades pagos.

BAULES y MALETAS

Gran liquidación que durará pocos días: baúles, camarote y bodega: maletas de cuero y fibra, maletines carteras, etc. **«La Casa Inglesa», Salud 9, esquina a Rayo. M-7179.** 56

MUEBLES DE OCASION

Juegos de cuarto, Arte Moderno, de 3 cuerpos y de dos; de comedor, sala y recibidor, a precios nunca vistos. Apresúrese a escoger el suyo. Damos facilidades de pago. «La Protectora», Belascoaín número 68, entre Salud y Jesús Peregrino.

MUEBLES A PLAZOS

Brindamos los mejores muebles, desde los más modestos a los más lujosos. Grandes facilidades de pago. Especialidades en fabricación. Tomamos muebles en fondo. Compramos muebles usados de todas clases. Pagamos más que nadie.

"DIAZ Y CHAO"

Neptutno números 197 y 200, entre Belascoaín y Lucena: U-5154.

NECESITO VENDER, EN SEGUI-da: un fino juego de cuarto, de tres cuerpos, último estilo; uno de sala, espejo colgado, nueve piezas; uno de comedor, color nogal; un piano, chico; un radio y chaiselong, imitación de cuero. Todo flamante y por un precio irrisorio. Pueden verse a cualquier hora. San Rafael 143-E., entre Soledad y Aramburo.

MUEBLES

A PRECIOS NUNCA VISTOS

Juegos de cuarto, comedor, recibiord y piezas sueltas. También compramos y cambiamos muebles y joyas. **«La Perla»**, Animas No. 84, esquina a Galiano. Teléfono A-8222.

MUEBLES BARATOS

ofrecemos un verdadero surtido en muebles desde los más finos a los más modestos. No compre sus muebles sin antes visitar esta casa. Belascoaín No. **68**, entre Salud y Jesús Peregrino.

MUEBLES BARATOS

A VERDADEROS PRECIOS DE GANGA

Liquidación permanente de radios juegos de sala, cuarto y comedor.

VENGA A VERNOS ENSEGUIDA

AHORRARA DINERO, FACILIDADES DE PAGO. —Tomamos sus muebles a cambio.

«La Casa López». Belascoaín 76, entre Jesús Peregrino y Pocito Teléfono U-4541.

"La Nacional"

Dinero sobre joyas y muebles. Interés módico.

Compra y venta

MUEBLES PARA OFICINA.

Distribuidores de los muebles de acero "Steel-Age".

EQUIPAJES.

BAULES Y MALETAS.

Surtido completo.

Registradoras "NATIONAL", con garantía mecánica.

"La Nacional"

Villegas 93, entre Teniente Rey y Amargura. A-9915. 56

56- MUEBLES Y PRENDAS

MAQUINA «SINGER», OVILLO CEN-tral, completamente nueva: $22.00; juego cuarto, tres cuerpos, moderno: $68.00; varios burós plano y de cortina; varias lámparas modernas; juego comedor: $45.00. San Lázaro número 167, bajos, próximo a Campanario.

POR $5.00 Y HASTA $21.00

Relojes «Elgin» y «Waltham», en níquel-cromo, máquinas de 15, 17, 19 y joyas. Modelos modernos. Absoluta garantía. **Extenso surtido en joyería fina.**

BAHAMONDE Y COMPAÑIA

Amistad 94, casi esq. a San José.

CASA ARECHAGA

«EL SIGLO»

TALLER DE EBANISTERIA

Muebles en todos los estilos, los encontrará visitando ésta su casa. Vendemos únicamente a particulares. Precios sin competencia. **Manrique 189. Telf. A-6135.**

MUEBLES A PLAZOS

ALQUILAMOS SILLAS

ENORMES facilidades DE PAGO

Teléfono: M-1619

LA IDEA

ANGELES 3 REINA 23

OBJETOS ARTE JOYAS

A precios increíbles liquidamos: Figuras de bronce y marfil, porcelanas lámparas, Frigidaire, relojes de pared y pie, gobelinos, juegos de cubiertos de plata, de café, objetos de plata, muebles antiguos y modernos. También tenemos un surtido enorme de joyería fina.

"LOS TRES HERMANOS"

Consulado núms. 94 y 96.

Teléfono: M-3534.

LIVING ROOM, ENTERAMENTE nuevo. Costó $260.00. Lo doy menos de la mitad; piano, propio para estudios; radios y Frigidaire, a precios de ocasión. Salud 9, bajos, esquina a Rayo.

MUEBLES A PLAZOS

No pierda esta oportunidad. Tenemos muebles para todos los gustos y situaciones, desde:

$1.00

Semanal

"LA GRANADA"

Neptuno 191 y 193. Telf. U-4490

OBJETOS DE ARTE

Preciosidades **para** regalos o personas de gusto. Se realizan o precios inverosímiles: porcelana, bronce, mármol, etc. Muebles en todos estilos, relojes de pared y pie, espejos, cuadros, ceniceros, chaisselongs. Compramos y cambiamos. **«La Casa Inglesa». Solud 9, esquina a Rayo. Telf. M-7179.**

VENDO JUEGO DE CUARTO, MO-derno: $30.00; otro, 3 cuerpos, último estilo; juego comedor, 9 piezas; sala, caoba: $15.00; nevera, lámparas. Jesús del Monte 27, altos, una cuadra Esquina de Tejas.

MUEBLES EN GANGA

Juegos de cuarto: $30.00; ídem., de 3 cuerpos: $40.00; de sala: $15.00; comedor: $30.00; escaparates: $9.00; con lunas: $15.00; mesas correderas: $4.00; aparadores: $6.00; 6 sillas y 2 sillones: $10.00; máquinas de costr. Se cambian y compran toda clase de muebles, pagando más que nadie. Se da dinero sobre joyas, muebles y objetos de Arte.

LA PRINCESA, SAN RAFAEL 107 entre Escobar y Gervasio. U-7926.

56- MUEBLES Y PRENDAS

MUEBLES BARATISIMOS

Se venden, compran y cambian.

A PLAZOS Y AL CONTADO

Vea nuestro inmenso surtido y nuestros precios sin competencia.

NEPTUNO Y SOLEDAD: U-1360.

MUEBLES OPORTUNIDAD: GRAN cantidad a precios bajísimos y con grandes facilidades de pago: juegos de cuarto, comedor, sala y piezas sueltas. «La Predilecta», San Rafael 171, entre Marqués González y Oquendo. U-1729.

TENGO PARA USTED, CARO LEC-tor, el gallo tapao, en Galiano 94, La Casa Ros y Novoa.

LIQUIDO TODOS LOS MUEBLES de mi casa: juego de recibidor sala, cuarto, comedor Renacimiento Español y máquina de coser Singer. Embarco. No reparo precio. Romero, Motne 406, Esquina de Tejas.

57— UTILES DE OFICINAS

MAQUINA DE SUMAR BURROUGHS perfecto estado, y máquina escribir «Monarch» se venden. San Lázaro 199

MAQUINAS, BUROS, DINERO, JOYAS

Radios. Empeño, compro y vendo: máquinas escribir, sumar, calcular, coser, archivos-cajas, mimeógrafos, pupitres, equipajes, objetos de Arte, satélites y mesas.

FLUSES A DOS PESOS

Procedentes de empeño: pantalones, sobrecamas, zapatos, maletas, etcétera.

LA HISPANO CUBA

Monserrate 39 y Parque Zayas, A-8054.

BOLSA DE MUEBLES DE OFICINA

Muebles de Caoba en General Agentes Exclusivos de YAWMAN Y ERBE Muebes de Acero

TARJETEROS VISIBLES

Sistemas de Archivo

RELOJES REGISTRADORES "CINCINNATI"

Compostela entre Obispo y Obrapía. Teléf. A-7744

RADIOS R.C.A. VICTOR CON CE-rebro y Ojo Mágico, últimos modelos, los vendemos con grandes facilidades de pago, aceptándole en cambio su piano o pianola de uso. «Universal Music & COMM. Co. S.A.», de San Rafael **10.** Teléfonos M-2932 y M-8487.

REGALO DE PASCUAS

Juego de cuarto, sala, comedor, recibidor, nuevos y de usos, lámparas, neveras, refrigeradores, radios, sillas, sillones, camas, gobelinos, baúles, maletas, en seres café, pianos, máquinas coser, guardarropa de acero, chaise longe

Todas nuestras mercancías a precio de regalo.

UTILES OFICINA

Máquinas, burós, libreros, mesas caja caudales.

Salud 11. Telf. M-9136

58- LIBROS E IMPRESOS

LLEGARON LOS FAMOSOS CUEN-tos Infantiles de Vigil. Colección de 60 tomitos $3.00. Mínimo: diez tomitos 55 cts. Por Correo Certificado. También al por mayor. Carlos M. López, Obispo 74, Habana.

POR TENER QUE EMBARCARME vendo un juego de cuarto de tres cuerpos completo. Lo doy casi regalado. Compostela 106, entre Sol y Luz. Hotel Campoamor, habitación 8

LIBRERIA «ALBELA». CONTINUAS novedades científicas y literarias. Libros de Enseñanza Elemental y Superior. Revistas de Modas. Agencia exclusiva «Le Femme Chic», de París; «Chic Parisien» y todas sus publicaciones, las mejores del Mundo. Pídalas en esta librería. Compra y venta de libros antiguos con grabados, preferentemente cubanos o que traten de Cuba. Belascoaín y San Rafael: U-5783 Apartado 511. Habana

59— RADIOS

RADIO: SE VENDE DE ONDA COR-ta y larga nuevo en un bonito y elegante mueble en módico precio, en Belascoaín esquina Sitios barbería.

SE VENDE UN RADIO ULTIMO precio 8 pesos en la misma se alquila una habitación, vista a la calle. Teléfono A-9071 San Nicolás 105.

RADIOS DE ELEGANTES MUEBLES que han costado 200 y 300 pesos, los liquido a 20 y 15 pesos, por quitar la casa de venta de radios. Neptuno 220, entre Aramburo y Soledad.

GRUNOW 1936

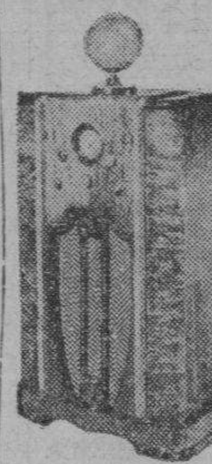

TRES BOCINAS tubos metálicos, y 35 características más hacen del radio Grunow 1936 el más grande y maravilloso fabricado hasta hoy. Modelos desde $5.00 mensuales. Un año de garantía completa. Véalo y óigalo SAN MIGUEL 129, ALTOS, ENTRE GERVASIO Y ESCOBAR o pídanos una demostración al U-4205. Remitimos catálogos por correo.

GANGAS PARA PASCUAS: RADIO Lafayette, tubos metal gabinete: $40.00; Majestic, Catedral: $18.00 Day Fan, preciosísimo gabinete: $35.00 Véalos, Angeles 23, entre Monte y Maloja. M-8542.

RADIO: REALIZO R.C.A. $25, PILOT $12; Atwater Kent Crosley con reloj, $40; Widwest 16 tubos, 2 bocinas 5 bandas, $80. García, Salud 86, M-4077.

SAQUE SU RADIO SIN FONDO, pagando solo $2 semanales

Puede obtener este modelo, con tubos de metal. La más alta calidad. Sintonización «Vernier», Superheterodino. Sólo $35.00. Véalo en Exposición de Radios «Deleite». Infanta y Neptuno, Habana, o en la Subagencia de Monte 499, Relojería.

VENDO PARA SU AUTOMOVIL: UN radio nuevesito $45 (costo $90 en Miami) Calle 8 entre 5a y 7a Avenidas. Villa Haydée. Reparto Miramar Teléfono FO-2189.

RADIOS "GRUNOW" 1936

Llegaron, onda corta y larga, metalizados, a plazos, desde $5.00 mensuales, admitiéndole como fondo, parte pago, radios, ortofónicas y neveras. Demostración, Angeles **23**, cerca de Monte. M-8542.

VENDO RADIOS USADOS

Todas marcas, desde $12.00, hasta $40.00, lujosos gabinetes funcionando correctamente. Vendemos radios Grunow 1936, todas ondas desde $5.00 mensuales aceptándole radios, pianos usados. Agencia Radios «Grunow» Seriedad y Garantía., Jesús del Monte 27, una cuadra Tejas.

60—INSTRUMENTOS DE MUSICA

VENDO PRECIO REGALADO VIC-trola Víctor con 140 piezas bailables. Apresúrese para las Navidades Pruébela y véala de **12 a 3 en** Correa 58. No pretensiones.

SE VENDE UN GRAN PIANO, DE magníficas voces, en excelente estado. Lo doy a la primera oferta razonable. Véalo en Perseverancia casi esquina a San Lázaro.

"LA PREDILECTA"

SAN RAFAEL 141

Por lo que usted quiera pagar, le daremos el piano que necesita Liquidamos un enorme surtido de pianos finos, propios para personas de gusto y al alcance de todos las fortunas. Facilidades de pago. Visite nuestros grandes salones de exposición.

"LA PREDILECTA"

SAN RAFAEL Y OQUENDO. TELEFONO: U-2530.

REGALO DE PASCUAS: CONSER-vatorio liquida sus pianos, completamente nuevos, europeos y americanos. Urge venta, por embarcarme. Calle 12 número 7, entre F. y G., frente a la destilería Habana, reparto Batista. X-2139.

Lea ¡ALERTA! al mediodía y el AVANCE por la tarde

60-INSTRUMENTOS DE MUSICA

MARAVILLOSO REGALO DE PAS-cuas de recuerdo inolvidable. Un piano alemán nuevo sin estrenar será la alegría de su hogar. Se liquida baratísimo. **Véalo y convénzase. Dra**gones frente teatro Martí.

«LA INTERNACIONAL». — VENDE los mejores pianos, cuarto cola y verticales: Steinway, Ronich, Bulhner, Kallman, Scheilmel Pleyel. Facilidades de pago. «La Internacional, San Rafael 57 esquina a Campanario.

ARMONIUM FRANCES

Instrumento insuperable de famosa marca. Contiene dos y medio juegos y transpositor. Buen precio. También ofrecemos magníficos pianos de precios reducidos y con facilidades de pago. Visite San Rafael No. 44, teléfonos M-1375 y A-6992.

AFINADORES

AFINADOR: COMPOSITOR DE PIA-nos y autopianos del Conservatorio de Música Masrriera. Experto graduado en Michigan, Estados Unidos. Trabajos garantizados. Precios módicos. Afinar: $2.00. Avisos: Profesor Vidal Cuvelier. Telf. A-8606.

AFINE SU PIANO, POR $2.00, CON toda garantía y seguridad. Manuel Domínguez, afinador mecánico, graduado en la Escuela «Danguard», de New York. Taller de Reparaciones: Zulueta 36 y medio Telf M-3040.

61- DE ANIMALES

SE VENDEN CACHORROS BULTE-rris legítimos. Informan 10 de Octubre 266 entre Toyo y Santos Suárez.

«EL CARDENAL» QUIERE FAVO-recer a sus clientes y público en general, vendiéndole un Cardenal o un Turpial, por la cantidad de $1.75. Sólo vendemos uno a cada persona. Esta oferta sólo dura hasta el 31 de diciembre. Al propio tiempo aprovecha esta oportunidad, para ofrecerles la más grande colección de pájaros, aves y pollitos de raza, así como huevos de las mismas. Para que sus canarios canten y críen bien déle «Magic». «El Cardenal» es la más grande y mejor pajarería. Zulueta 73. Telf. M-4319.

GANGA

Tenemos a la venta, varios mulos criollos, de tiro y también varios carros de reparto, de cuatro ruedas, de tracción animal. Sumamente baratos. Venga a verlos, en Concha número 1, Habana. Teléfono: X-2456.

VENDO HUEVOS Y POLLITOS DE raza Plymouth Rock blancos Huevos $1.80 docena. Pollitos $2.50 docena. FO-2530.

CANARIOS HAMBURGUESE: VEN-do treinta parejas, variados colores. Véalos en Serrano 52, Santos Siuárez.

VENDO A PRECIO DE SITUACION mulos, carros y arreos de todas clases, caballos, mulos de monta y pony, 4 potros sementales, 7 y media cuartas, bonito color. Carros cerrados para lecheros y panaderías. Domingo Jarro. Marina y Atarés. Jesús del Monte X-2876.

SE VENDE JACA DORADA CRIOLLA 7 cuartas y media, marcha fina, a todas horas. Finca San Antonio. — Vínculo y Estrela. Calabazar.

SE VENDE UNA ESPLENDIDA chiva, gran lechera, nuevecita, en 12 pesos. 10 de Octubre 656 entre Gertrudis y Josefina. Víbora.

62- OBJETOS VARIOS

VENDO COCHE MIMBRE PARA MUñeca grande. Bicicleta niña once años. Chalet muñecas algo fuera de lo corriente instalación eléctrica. Escaparate **dos lunas** grande. Teléfono FO-2969.

LADRILLOS REFRACTARIOS. — Grandes de arco, en muy buenas condiciones propio para hornos, se venden muy baratos a 30 pesos el millar. Informan: Emilio González Avenida de Colombia esquina Ramón G. Mendoza, botica. Reparto Miramar. Marianao.

GANGA

Vendo caja archivo tamaño grande de dos puertas con combinación, garantizada contra fuego, marca 'Underwriter'. Para verla San Lázaro No. 99 entre Galiano y Blanco. Garage.

VENDO EQUIPO FOTOGRAFICO CAmara Centry, 8x10, lente Wollessak, 16 pulgadas, todo barato. Oficios 23 A-6650.

SE VENDE UNA MOTOCICLETA marca B.S.A en perfectas condiciones muy barata. Informan en 17 y G. Vedado.

VIDRIERAS, CANTINAS, MOSTRA-dores y mesas Vitrolite, armatostes, congeladoras helados, molinos café, contadoras, sillas tijera, cajas caudales, mesas mimbre con sillas, de oportunidad. Cano, Habana 116 y medio, entre Amargura y Teniente Rey.

ARMATOSTE

Liquido: vidrieras, mostradores; cajas hierro 4 puertas y chicas; una, propia para joyería; neveras refrigeración, pianos, lámparas, juegos de cuarto, sala y comedor, estantes, muebles de oficina y equipajes. Visítenos. Por 10 días. M-9136 Salud 11.

VENDO ESTANTERIA LUJOSA frente de caoba y cristalería y fondo de espejo, para botica o cualquier comercio, adaptable a cualquier local. Precio ganga. Véala Quinta Avenida esquina calle Veintiocho, Reparto Miramar, Garage.

CEDO MAGNIFICO PANTEON OSD bóvedas, dos osarios, mármoles gruesos, orilla calle. Grandes facilidades pago. I-5649.

VENDO BICICLETA NIAGARA, TA-maño 28 pulgadas, 15 días uso, en 20 pesos, propia para mensajero. Trocadero No. 16.

Dinero-Hipotecas

64- OFERTAS

HIPOTECAS: ME URGE COLOCAR 15 mil pesos fraccionados, desde 300 pesos, Habana y sus repartos, para bóvedas y panteones, desde 50 pesos, en el día. J. Llanes, Sitios 42, esquina a San Nicolás. Telf. M-2632.

PRESTAMOS

Dinero sobre joyas. Desde el 1%

Compramos y vendemos joyas y muebles.

"LA PERLA"

Animas 84 esq. a Galiano A-8222.

FACILITO DINERO, SOBRE PAN-teones o bóvedas, de cien pesos, hasta quinientos, ni más ni menos. También en hipotecas sobre casas y fincas. Marrero, Aguiar 25. M-7774.

DINERO

No pierda tiempo. Cuando necesite tomar dinero en hipoteca o Pagarés, vea a M. Fernández, San Ignacio 50, Telf. M-9272. De 2 a 5. Operación rápida y absoluta reserva.

Dinero en Hipoteca

En todas cantidades, al tipo más bajo en plaza con la mayor reserva y prontitud.

Miguel F. Marquez

Empedrado 16, altos, esq. a Cuba A-8450.

DOY DINERO EN HIPOTECAS AL 7 por ciento también sobre bóvedas, panteones, condominio, usufructo, nuda propiedad alquileres, bonos, acciones, compro créditos hipotecarios y casas. Alberto Cuervo, Metropolitana 342, M-2808.

OFREZCO DINERO SOBRE PAN-teones bóvedas, alquileres casas, fincas rústicas. Solución inmediata. San Rafael 101, entre Gervasio y Escobar, altos, interior de 8 a 12. Señor Escobar.

DINERO SOBRE JOYAS DESDE EL 1%

LA CASA MUXELLA

Neptuno 13 - Telf. A-0309

DINERO

Doy grandes y pequeñas cantidades, en primera hipoteca, desde el 7 por ciento, en adelante, para La Habana y sus barrios. Compro y vendo casas, solares y créditos hipotecarios, Compro y vendo Bonos y Acciones.

JULIO C. GRANDA

Obrapía 33. Telfs. M-5921 y F-5759.

65— BONOS Y VALORES

N. GELATS Y COMPAÑIA

106 Aguiar 108 esquina a Amargura

CAJAS RESERVDAS

Las tenemos en nuestras bovedas construidas con todos los adelantos modernos y las alquilamos para guardar valores de los interesados. En esta oficina daremos todos los detalles que se deseen

VALORES: COMPRO Y VENDO VA-lores, bonos y acciones a los más altos tipos de plaza y se pignoran. Doy dinero en primeras hipotecas, Obrapía 17. Manuel Piñol.

PARA LAS DAMAS

70-INTERES PARA LAS DAMAS

EX-MODISTA DE LOS ACREDITA-dos talleres de «El Encanto», confecciona vestidos desde $1.20 en adelante. Llame al departamento 12, teléfono M-3373 y le llevaré a su domicilio los catálogos.

EXTIRPACION

De los vellos de la cara, muslos, piernas, etc., por medio de la electricidad. Tratamiento definitivo y garantizado. Señora Alexander, Calle Tercera número 381, entre 2 y 4, Vedado, Habana.

TRAJES DE NIÑO Y CABALLERO, que no le sirvan los arreglo de último modelo. Precios económicos. Hago a plazos y contado. Voy a domicilio. San Nicolás 21 Juan González, teléfono A-7095.

G. EMPARAN: BORDADORA A MA-no. Bordados, festones y monogramas, en toda clase de lencería. Moderlas iniciales y selitos, en ropa interior de señoras y caballeros. Los encargos se recajen y entregan a domicilio. Telf. M-3581.

FUERA CANAS: OBTENGA UN HERmoso color: negro, castaño o rubio, usando tintura «La Favorita». Teñido del cabello: $3.00. Estuche: $1.00. De venta en todas las Farmacias Depósito: Virtudes número 28.

SEÑORA: NO BOTE SU SOMBRERO, sin verlo Celestina, Tiño, hago, reforma, plancho, engomo: 30 centavos. «Casa Celestina». San Rafael 41, una cuadra Galiano. Farola en la puerta.

CORTE MODERNO NACIONAL

SISTEMA «MENDEZ»

Reconocido como el más completo y rápido para aprender a cortar y coser con perfección, en poco tiempo. Profusión de grabados para ilustrar con toda claridad las lecciones. De venta: «El Encanto», «La Filosofía» y Academia «Méndez». La autora de este método avanzado de corte y costura, señora Josefina Méndez de Lana, brinda a las damas la oportunidad de aprender este arte interesante en la Academia, a domicilio o por correspondencia. Moldes a medida de todas clases. Estricta moralidad. Clases en cursillos, muy económicos, en Neptuno número 81. La señora Isolina González, titulada por el Sistema «Méndez», ofrece clases a domicilio y en su academia, situada en San Rafael esquina a Lucena, letra C)

FOLLETIN 28

MADRINITA BUENA

Por RAFAEL PEREZ Y PEREZ

Una novela larga y completa. De venta en la librería «Wilson», Obispo 52. Telf. M-3850

no es tan fácil entrar a saco en los secretos íntimos de un hogar guardado por la dignidad de un hombre y el celo de una mujer. si eres o no feliz, nadie debe saberlo. María Riverdal parece muy dispuesta a oponer el dique de su altiva reserva a las curiosidades maldicientes. Ayúdala tú; al menos en eso, debéis ir acirdes.

—Sí...—murmuró Carlos, hundido en un piélago de amargura.

Por si era poco la emoción terrible del día, aun venía a clavarse como un dardo en su pecho la revelación de la falsía de Pilar, aquella que él creyó sincera y lealísima y amante entre todas las mujeres. ¡Y todo fué mentira! La muchacha que encarnó su ideal, una más entre las que se vendían al mejor cercader. ¿Y él había despreciado a María Riverdal?

La puerta se abrió lentamente, chirriando apenas sobre los goznes algo enmohecidos por la humedad marina. María Riverdal avanzó con su andar armonioso, despojada ya desu rica «toilette» de novia y equipada con u ntraje azul obscuro de camino. Todos los pormenores de su indumentaria eran depurados, desde los zapatitos de ante hasta el menudo fieltro con pasador de piedras legítimas, regalo también de Adelaida Fajardo. Continuaba muy pálida y en sus ojos enrojecidos se notaban las huellas recientes del llanto. Seguramente acababa de despedirse de su madre y de Eduardo. Carlos Arústegui, acuciado por las postreras palabras de Julián Queipo, se levantó al verla entrar.

—¿Estás ya preparada?

Era la primera vez que la tuteaba. La voz, aun trémula a causa de la emoción reciente, pareció tener un dejo de ternura. María se estremeció toda al responder:

—Estoy a tu disposición, cuando gustes...

¡Pobre muchacha! Julián Queipo lanzó a Arústegui una mirada suplicante, pidiendo gracia para la turbada juventud de la esposa, y Carlos, haciendo un enorme esfuerzo, continuó suavizando sus maneras cuanto le fué posible.

—Nos iremos en seguida, entonces, porque quisiera que almorzáramos en X... en la terrata del Hotel del Mar. Hay una vista espléndida, siente uno la ilusión de estar a bordo de un gran transatlántico... ¿No te acuerdas tú, Julián?

—Y tanto como lo recuerdo... María disfrutará de un estupendo almuerzo y de un panorama único.

Y al atardecer entraremos en Figuerola. Mi ayuda de cámara ha telegrafiado esta mañana al mayordomo y de seguro hay grandes preparativos para recibirte, María.

Julián observó que cada vez que la tuteaba o decía su nombre, la muchacha se encendía y palidecía casi a la vez. María Riverdal lanzó a su marido una mirada de agradecimiento que él no dejó de advertir.

«Estoy muy contenta de que me lleves a Figuerola, Carlos», parecieron decir los ojos maravillosos.

El Conde, al recoger la mirada, se sintió más sereno, quizás porque el aplauso interior de su conciencia era una triaca.

Salieron a la puerta de la casita. El ayuda de cámara y la doncella que debían salir inmediatamente ocn los equipajes para alcanzar el tren de las once y estar en Figuerola a la llegada de sus señores, los escoltaban cargados con los abrigos y los maletines que dejaron en el coche. Adelaida Fajardo estrechó una vez más sobre su corazón primero a María y luego a Carlos; éste besó cariñosamente a Eduardo y a su suegra. Por y el hermano de su mujer le eran una extraña contradicción, la madre hondamente simpáticos. María Riverdal parecía dueña d euna gran calma: la que suele seguir a las decisiones difíciles. Se despidió con absoluta serenidad de su madre, de Eduardo, de Julián Queipo, de la Marquesa, de la falange de comadres y pescadores malolientes que la adoraban, porque todos tenían algo que agradecer a su bondad, en ellos o en la persona de sus hijos, que agritos y con lágrimas despedían a su maestra. Carlos Arústegui era demasiado noble y tenía harto buen corazón para sentirse molesto por esa expansiones democráticas de la plebe que venían a demostrar palpablemente lo querida que había sido entre los que la rodeaban, la humilde María Riverdal. Un poco emocionado ante esta elocuente y sincera demostración de afecto con que los pescadores de la aldea también con una sonrisa amable... Otra vez la mirada de María Riverdal cayó sobre él desbordante de agradecimiento...

«Que me ahorquen si con una mujer como ésa me aburría yo un minuto...», murmuró Julián al oído de Adelaida.

Carlos Arústegui ayudó a su mujer a instalarse en el hermoso automóvil cerrado, le colocó bien los almohadones, la arropó las piernas e nla magnífica piel que servía de manta de viaje... odo con su elegante cortesía de gran señor hecho a prestar a una mujer estos pequeños menesteres de galantería...

El coche arrancó muy suavemente, sin más estridencia que unos mesurados toques de aviso. El griterío se deshacía en bendiciones siguiendo al carruaje como una estela. Entróse doña Carmen en la casita, limpiándose las lágrimas, y Juliá Queipo y Adelaida Fajardo se quedaron mirándose de hito en hito.

—¿Qué va a pasar aquí?—parecían decir los perplejos ojos de la marquesa de Fajardo.—¿Tú qué crees, Julián?

—¿Qué quieres que crea?—se encogió de hombros el Conde, con elocuente parpadeo.—Si estuviese yo en el lugar de ese idiota de Arústegui, tardaría ocho días en enamorar a María Riverdal y en perder yo mismo la cabeza como un cadete. Y luego tendríamos entre nosotros... una eternidad para ser felices. Pero con hombres como Carlos, desconcertantes y enigmáticos, ¡resulta tan aventurado insinuar un presagio!...

* * *

En el mágico anochecer de un día de primavera, lleno de perfumes exquisitos y canorosos gorjeos de pájaros, el automóvil del conde de Arústegui se detuvo ante la hermosa puerta de forja calatana que cerraba su gran parque; uno de esos parques señoriales tan escasos hoy en día en que el artificio de los jardineros ha ido robando terreno a los primores de la madre Naturaleza, un parque de venerables árboles a cuyos pies crecían eglantinas y madreselvas y que hacían pensar en rebaños de ciervos triscando entre su amable espesura. Cerraba el parque un alto muro de ladrillo gris, aviejado y hasta forrado de menuda hiedra en ciertos lugares, y circundaban la maciza puerta de hierro dos altísimos pilares de mampostería coronados por sendas cariátides. En el medio punto estaba representado un escudo de armas con el remate de una corona heráldica que a María Riverdal le pareció de marqués.

—Las armas de los Figuerolas—indicó, cortésmente.

Y al mismo tiempo pensaba que era la segunda vez que dos mujeres de la misma sangre, dos extrañas entre la gran familia de la aristocracia, iban a usar aquellas armas y a adornarse con aquellos blasones por el legítimo derecho de esposas. Pero a su esposa la trajo el difunto marqués de Figuerola en condiciones muy distintas. Seguramente, enamorados y dichosos, tío Manuel y su mujer traspondrían aquel umbral en muy diferentes estados de ánimo del q. embargaba a Carlos Arústegui y a María Riverdal, unidos tan contra su deseo.

El chofer tocó autoritario y apremiante la bocina del coche y un anciano portero acudió renqueando desde uno de los pabelloncitos que se adosaban al murallón bajo el recato de la fronda. A María le encantó el pensamiento de vivir en una de estas casitas que, según dedujo, servían para alojar al portero y al guarda. El viejo servidor se había puesto una librea obscura, galonada discretamente, de seguro en honor de la solemnidad del momento. Saludó con profundo respeto a sus señores, mientras sostenía abierto un batiente de la gran puerta de forja y María observó cómo Carlos le sonreía, al decirle:

—¡Hola, Andrés!

No era distanciante ni orgulloso el conde Arústegui. Había corrido bastante mundo y recibió harto buena educación para no mostrarse convenientemente democrático. María pudo observar su cordialidad y su llaneza para con los inferiores, sin salir de eso de su fría corrección señoril.

—¡Qué parque tan hermoso!— Exner.—¿Hay ciervos?

Evidentemente halagado por la admiración de la muchacha, Carlos se dignó contestar con cierta amabilidad:

—Sí; hay ciervos y faisanes, y hasta conejos y perdices.

—¡Qué cosa tan linda— murmu-

M.E.C.D. 2016

PARA LAS DAMAS

70- INTERES PARA LAS DAMAS

PIERNAS DELGADAS. ES MUY CO. rriente oir exclamar: ¡lástima de piernas tan flacas! Al observar a una hermosa mujer con unas piernas delgadas. Eso se puede evitar. ¿Quién sabe cómo? Escriba a M. Dupraix, Apartado 811, Habana, y recibirá informes confidenciales.

SEÑORAS Y SEÑORITAS

Existe un medicamento exclusivamente para las mujeres. Se llama: «Gotas Metrol». Tomando las «Gotas Metrol», desaparecen los dolores y se regulariza el período menstrual. Las «Gotas Metrol» son de efecto seguro en las supensiones de 30 a 60 días. Pidan prospectos. Depósito: Farmacia del Dr Mata. San Lázaro 402 Habana. Teléfono U-6815.

G. EMPARAN: BORDADORA A MA- no. Bordados, festones y monogramas, en toda clase de lencería. Modernas iniciales y sellitos, en ropa interior de señoras y caballeros. Los encargos se recojen y entregan a domicilio. Telf. M-3581.

«PARA TI», ES LA REVISTA QUE contiene todo lo que interesa a la mujer: 20 centavos ejemplar. Pídala a nuestros vendedores. Agencia de Publicaciones «Madiedo» bajos del Centro Asturiano, frente al Parque Central. Habana. Telf A-6466.

ENSEÑANZAS

75- PROFESORAS-PROFESORES

LECCIONES DE GUITARRA, CAN- to y piano. Jesús María y Habana, por Jesús María.

MISS CHRISTIAN TIENE HORAS disponibles para dar clases privadas y colectivas. Inglés, Francés, señora, señoritas exclusivamente. Preparo alumnos exámenes. Llame F-5960 de segundo piso de 12 a 1 y media y 8 a.m. a 11 a.m. Línea esquina a 14 Vedado.

PROFESORA DE PIANO VIOLIN. solfeo y Teoría, incorporada a Conservatorio. Validez oficial en los títulos. Se dan clases a domicilio. Teléfono FO-3374. 7 entre 14 y 16. Almendares.

PROFESOR GRADUADO EN LA Normal Central de Madrid, ofrécese para explicar a domicilio, clases elementales y superiores. Novísimos sistemas didácticos. Sr. Pedrós, L. número 164. Telf. F-1895.

ACADEMIA DE CORTE Y COSTU- ra sistema Machado. Directora señorita Herrera. Hacemos vestidos destidos desde 50 centavos. Patrones a medida. Calle 25 letra A. F-3458.

PROFESORA INGLESA DA CLASES a domicilio y colectivas. Para más informes llamar al teléfono F-3947.

PROFESORA FRANCESA GRADUA- da Universidad de París da clases de francés a domicilio y en su academia. Se hacen también traducciones. Telf. F-2658.

ISIS AGUIRRE, PROFESORA DE piano, titular del Conservatorio Orbón, da clases de piano. Cuotas módicas, Gervasio 88, segundo piso.

BAILES MODERNOS (TOMASIN)

Positivamente enseño, con práctica: Danzón, Son Paso Doble, Blues, Vals, Fox Trots, Tango de Salón. Voy a domicilio. Seriedad y garantía. San Nicolás 264, entre Gloria y Misión, a dos cuadras de Monte.

PROFESOR DE BAILES

Precios módicos. Enseñanza rápida: Son, Fox, Tango, Blue, etc., etc. Doy clases a domicilio, Ismael Servalló. Cárdenas número 3, segundo piso.

APRENDA CORTE Y COSTURA

El sistema Alemany Nacional es la preparación más sólida y útil para la mujer. Estudios que ofrecen garantías, modernos completos, fáciles y agradables. Hágase profesora titular en el Instituto «La Central» San José 9, Inventora: Matilde A. Vda. de Raurell, o aprenda en las sucursales, por mis competentísimas profesoras graduadas; Sra. de Orfilia, Luz 26, señora Landa Colón No. 3, Sra .Romero, Santa Amalia, Arnao y Agramonte; Sra. Juanita, Marqués González 29; señora de Alfonso, Jovellar 39 entre M y N; Srta. Hortensia, Atocha 6, Cerro; Sra. Matutina, Alejandro Ramírez 18 B, Sra. Luz, Enrique José 71½, Camagüey; Sra. Vda. de Faguet, Colón 7, Colón; Srta. Marina Bello, Madruga; Srta. Luisa Ayllón 331, Cárdenas; Srta. Isabel González Avenida la esquina 30 Miramar, Marianao; señora Bibita Rodríguez, central Hershey, Cabañas; señora Cedelina Cruz, Luyanó 249; Srta. Hilda Sierra, Casa Blanca; Srta. Julia Calderín, General Lee No. 47, Marianao; Srta. Josefina, Baños y 23, Vedado Srta. Soler, Infiesto 30, Perico; Sra. de García; 12 entre B y C, Almendares. Clases por correspondencia, teniendo la exclusiva de dar grandes ventajas lucrativas a mis Academias. Todas cortan moldes y trajes a la medida. Vendo métodos modernos con grabados y explicados, al alcance de todas las inteligencias, la oportunidad que brindo hoy. Infórmese y remita sobre y sello. Nota: Toda la que esté graduada de otro antiguo sistema y desee mi moderno Sistema «Alemany» escríbame. Clases a domicilio.

ACADEMIA DE CORTE Y COSTURA Sistema «Cuba». Hagase sus trajes, mientras aprenda por el método más sencillo y rápido. Clases a domicilio. Ttulos al mes. Aguacate 17, A-7409

$1.00 MENSUAL, 8 ASIGNATURAS. Todas, inclusive, inscribiéndose hoy último día. Aproveche: inglés, taquigrafía, mecanografía teneduría, aritmética, caligrafía. U-4782 San Rafael 87-A., bajos. Escobar.

76- COLEGIOS

INSTITUTO "10 DE OCTUBRE"

Jesús del Monte 342 esquina a Madrid. Teléfono I-5710. Bachillerato Preparatoria. Sexto Grado, Comercio. Dirigido por los siguientes catedráticos del Instituto: doctores Betancourt, Calaffell Calzadilla, Castellanos, Escalona, García Menéndez, García Tuduri, Lazo, Rabiña, Paz Rodríguez y Rodríguez Díaz. Comienza el Curso el 2 de Enero.

ENSEÑANZAS

76— COLEGIOS

COLEGIO "VEDADO"

27 número 5, entre J y K. Para niños y niñas. Director: Dr. Arturo Miyares Catedrático del Instituto. Bachillerato: Primera Enseñanza, Kindergarten-Comercio. Profesorado joven y al mismo tiempo gran experiencia: Graduados en Pedagogía Ciencias, Fisiología y Letras, Normalistas y un grupo de Profesores del Instituto de La Habana. La Matrícula quedará abierta el 26 de diciembre, comenzando las Clases el 6 de enero. Servicio de Omnibus. F-5920.

INTERNOS: ¿TIENE PROBLEMAS con sus niños? Nosotros se lo resolveremos. Alta moralidad. Comida sana y abundante. Todos los grados. Inglés diario. Comercio. Corte y Costura. Enseñanza práctica y rápida. Colegio Academia Mercantil Luz 26, Habana.

ALUMNOS DEL INSTUTITO

Matricúlese en el nuevo cursillo de BACHILLERATO en la ACADEMIA «BRAVO». Clases poh Catedráticos del Instituto. Laboratorio para prácticas de Física y Química. Cuotas: Preparatoria, Primero y Segundo Año: $4.00. Tercero y Cuarto Año: $5.00. También cursos especiales para ingreso en las Escuelas de Ingenieros, Veterinaria y Normales. Contabilidad Ortografía, Mecanografía y Taquigrafía Pitman y Gregg. (inglés y español). Neptuno 199 y 198 entre Belascoaín y Lucena. U-2627.

COLEGIO CABALLERO

Para cursar alumnos de uno y otro sexo los seis grados de Enseñanza Elemental y Preparatoria. para ingreso de Segunda Enseñanza y Escuelas de Comercio. Tres edificios de planta alta y uno bajo, dedicados a aulas. 328 alumnos matriculados en este curso, son atendidos por 21 profesores de reconocida competencia.

SAN RAFAEL Y OQUENDO

77— ACADEMIAS

OBSEQUIO DE LA ACADEMIA DE COMERCIO

LUIS B. MORALES

Los que presenten quince centavos en sellos, recibirán una Aritmética Mercantil práctica. Clases: Teneduría de Libros, Taquigrafía, Ortografía de Inglés Cases de Mecanografía: $1.00 mensual una hora. Clases individuales, Lealtad 141, entre Salud y Dragones.

ACADEMIA DE IDIOMAS ROBERTS Malecón 31. Teléfono: M-2124. ¿Desea usted aprender inglés? Compre el método Roberts. Se recomienda por si solo Distinción. Eficiencia. Garantía. Cuarta Edición. $2.00.

ACADEMIA RABIÑA

EL NUEVO CURSILLO COMIENZA EL DIA 3 DE ENERO. BACHILLERATO

Clases individuales: Inglés, Francés, Alemán, Taquigrafía «Pittman» y «Gregg» Mecanografía, Ortografía Teneduría de Libros, Correspondencia Comercial y Aritmética. TAMBIEN CLASES POR CORRESPONDENCIA. Ingreso E. de ngenieros, Arquitectos y Veterinaria. Curso de Procurador. **Pida Prospectos: Neptuno 78 y 80, altos, esquina a Manrique. Telfs. M-7849 y A-9222.**

[...]RES GENERAL

NO ALQUILE BOVEDA NI LA COM- pre vieja porque es botar su dinero. Por poco dinero le suministro una nuevecita con capacidad para cuatro sarcófagos y osario independiente, muy cercana a la gran capilla Central. Llámeme y nos entenderemos. Teléfono U-2242.

MANGANESIO, CROMO. COMPRO minerales en toda cantidad. Dirigirse apartado 785 Habana.

400 ARTICULOS QUINCALLA, JU- guetes objetos pequeños para regalos, premios, piñatas verbenas y sorpresas caramelos. Remitimos lista iprecios a comerciantes interior. «La Comercial». Apartado 2544 Habana.

NO ALQUILE BOVEDA, NI LA COM- pre vieja porque es botar su dinero. Por poco dinero le suministro una nuevecita con capacidad para cuatro sarcófagos y osario independiente, muy cercana a la gran capilla central Llámene y nos entenderemos. teléfono U-2242.

¡¡JUGUETES!! AGENTES EN TO- dos los pueblos se necesitan. Gane dinero en abundancia vendiendo juguetes, tenemos desde 25 centavos gruesa hasta los más costosos. Apúrese en pedir lista de precios. Cuando escriba detalle los tipos que interesa comprar. Roberto Fernández H. Apartado 2437 Habana.

PAPEL PERIODICO

VENTA Al por mayor **M-9759**

Zulueta No. 36 C

Bien pesado y amarrado, en bultos de todos tamaños

"EL CASTILLO DE FARNES". Acabamos de recibir sidra natural, chorizos asturianos y de Cantimpalo, de la clase más selecta; embuchado La Sierra, jamones, queso de Cabrales y Manchego, etcétera. Háganos una visita y deléitese comiendo en nuestro restaurant sito en Monserrate y Obrapía. Telf. M-4225.

ALQUILERES

79— HOTELES

TROTCHA

CALZADA Y DOS, (VEDADO)

Economía, confort, seriedad. Frescas habitaciones con baño privado y todo servicio, rodeado de jardines. Una persona: $35.00. Dos personas, desde $55.00. Telf. F-2383.

Hotel Roosevelt

AMISTAD Y SAN MIGUEL

$50 mensuales — Matrimonios con tres excelentes comidas.

Apartamentos para familias Todos con baño privado. Elevadores día y noche.

HOTEL SAN CARLOS

Egido y Monte.

A 20 pasos de Muralla y Bernaza.

PASCUAS Y AÑO NUEVO

Pase usted estas fiestas en este confortable hotel. Los precios son especialmente económicos:

HABITACION Y COMIDA

Desde $1.50 a $2.00, una persona
Desde $2.75 a $3.50, matrimonio

POR UN MES

Una persona $30 a $40
Matrimonio $50 a $60

Cocina española y criolla. Hay apartamentos para familias, con vista a la calle.

HOTEL ANDINO

S. LAZARO 490, ESQ. M. U-2553

Unico en su clase. Moderno, céntrico, amplio, freeco, saludable, frente Universidad. Conviene para los que necesiten viver cerca de los hospitales Calixto García o Mercedes. Habitaciones con baño privado, balcón, hermosa vista. Con 3 excelentes comidas: $45.00, matrimonios. Una persona, desde $26.00. Apartamentos con o sin muebles y asistencia. Precio sin competencia. Garage propio y ascensor. Esmerado servicio en mesas separadas.

HOTELCOLONIAL

SAN MIGUEL 62, CASI ESQUINA GALIANO

Residencia para familias. Apartamentos y habitaciones: baño privado, elevador día y noche. Restaurant en octavo piso. Cocina criolla y española, con carta. Moralidad. Telf. A-6958.

HOTEL NEW YORK

Dragones 16, al lado Cuban Telephone. 100 habitaciones, baños privados, agua caliente, elevador. El más propio para familias del Interior. Máximo en comodidad, por mínimo precio. Abónese diario y por meses. Grandes rebajas. **Los mismos dueños del Hotel «Boston».**

HOTEL "VANDERBILT"

Lo más alto, saludable y económico. Neptuno 309, esquina Mazón. Habitaciones de esquina, con baño privado, propias para quien convenga vivir cerca Universidad o los Hospitales Calixto García y Mercedes.

HOTEL "IDEAL ROOM"

PRADO 93-B., (POR PASAJE)

¿Desea vivir en casa tranquila, mejor que en su propia casa? Visite esta gran casa, aunque sea por curiosidad. Por dentro la mejor. Precios para matrimonios, con comida y toda asistencia, desde $35.00 a $45.00. Hay apartamentos de dos habitaciones, con balcón y baño a Prado. Exígense referencias de moralidad y pago.

THE SAVOY

F. Y 15, VEDADO
Telf. F-6616.

Situado en un lugar alto del Vedado. Con fácil y frecuente comunicación, con la Ciudad y Repartos. Rodeado de jardines. Con 600 metros de hermosos portales. Las habitaciones tienen ventilación directa, teléfono, baño privado, con agua fría y caliente. Precios moderados, incluyendo tres excelentes comidas. El servicio en mesas separadas, para cada familia.

80— CASAS DE HUESPEDES

NUEVA CASA DE HUESPEDES. — Magníficas habitaciones con agua fría y caliente, con buena comida a precios económicos, elevador. Se admiten abonados al comedor. O-Reilly 52 entrada por Habana. Teléfono A-7671.

CASA DE HUESPEDES: HABANA 110 altos, entre Lamparilla y Obrapía. Vea las mejores habitaciones con vista a la calle. Excelente comida. Buen trato y moralidad. Agua caliente a todas horas. Precios reducidos.

RESIDENCIA PARTICULAR, PARA familia, matrimonio o caballero honorable. Amplias, claras habitaciones, frente al mar. San Lázaro 75, esquina a Crespo. Hay teléfono.

Lea ¡ALERTA! al mediodía y el AVANCE por la tarde

ALQUILERES

80— CASAS DE HUESPEDES

CASA DE HUESPEDES "LA REINA", Reina 20, esquina a Rayo. Se alquilan hermosas habitaciones y departamentos interiores o con balcón a la calle, con baños privados y servicio .Agua caliente. Comida inmejorable. Un departamento en la misma, independiente, con sala, comedor, dos habitaciones y servicio. M-6287.

NUEVA CASA DE HUESPEDES. Magníficas habitaciones, con agua fría y caliente, con buena comida, a precios económicos. Se admiten abonados al comedor. O-Reilly 52 entrada por Habana.

81— CASAS DE COMIDAS

SERVIMOS CANTINAS A DOMICI- lio: una persona 40 centavos; dos, 60 centavos. Servicio rápido y hora fija. Pruebe y será nuestro cliente. Reina y Angeles, (bar «El Polo»). Hablen con el cocinero.

82- APARTAMENTOS

APARTAMENTOS INDEPENDIEN- tes sala, comedor habitación cocina, baño: Pasaje Vega 15 entre 18 y 20, Vedado. 12 pesos mensuales.

APARTAMENTO INDEPENDIENTE, bajos 2 habitaciones, sala, comedor, cocina, baño, garage y jardín, 25 pesos mensuales. 23 entre 24 y 26, Vedado.

J ESQUINA 21 ENTRADA VEDADO, apartamento planta baja, a la brisa, jardín, portal, sala, comedor dos cuartos, hermoso baño completo intercalado. Véalo hoy. Informa encargado.

SE ALQUILAN DOS APARTAMEN- tos en el Edificio Arcos, informa el conserje del mismo, F entre 19 y 21 Vedado.

83— DEPARTAMENTOS

SE ALQUILAN EN COMPOSTELA No. 75 entre Teniente Rey y Amargura espaciosos y frescos departamentos y habitaciones acabados de pintar. Llaves en la misma. Informes: Francisco Torres. Edificio Bacardí, Apartamento 421, teléfono A-7830.

ALQUILO DEPARTAMENTO DE 3 eventualmente 2 habitaciones balcón calle. Casa tranquila y admito solamente inquilinos ordenados. Prefiérese corto número de adultos. Referencias necesarias. Informan: «La Mercantil», Monte 23.

ZULUETA 34 FRENTE AL INSTI- tuto. Alquilo 2 departamentos con vista a la calle con lavabo, luz y agua abundante llavín. Casa de orden.

SE ALQUILAN BUENOS Y FRES- cos departamentos y habitaciones, con todo lo necesario. Casa de orden; y un buen local, de planta baja. Todos baratos, O-Reilly 5.

FAMILIA QUE EMBARCA, ALQUI- la departamento amueblado. También se alquila otro departamento sin muebles, edificio de ocho plantas, con sótano para garage. Len.s Court, Seis esquina a 11, Vedado.

84— HABITACIONES

A SEÑORAS SOLAS SE ALQUILA habitación en Santa Catalina 130, entre J. Delgado y Strampes. Víbora.

SE ALQUILA UNA HABITACION matrimonio sin niños. Calle 11 entre 12 y 14. Vedado, No. 53.

SUAREZ NUMERO 43, ENTRE GLO- ria y Apodaca. Se alquila bonita habitación. Casa moderna y de estricta moralidad.

SE ALQUILA UNA AMPLIA HABI- tación con balcón a la calle, luz toda la noche y abundante agua, $7. teléfono A-9071. San Nicolás 105 entre Reina y Salud.

CASA PARTICULAR REINA 2, SE- gundo piso, derecha. Familia decente alquila dos habitaciones, muy ventiladas, a personas serias, caballeros o matrimonios sin niños, baño anexo. Hay teléfono.

ALQUILO CLARA Y VENTILADA habitación con tres excelentes comidas en casa particular, precio: 28 pesos Llame al A-9856.

CALLE EMPEDRADO No. 30 ESQUI- na Aguiar. Se alquilan magníficas habitaciones y Apartamentos y en Egido No. 16 esquina a Gloria y Aguiar 57.

NEPTUNO NUMERO 64, ALTOS DE El Carmelo. Alquilo espléndida habitación amueblada, a caballero de moralidad, con toda asistencia. Muy barata. Telf. M-1331.

SE ALQUILA UNA O DOS HABITA- ciones, en la azotea, con sus servicios. Se prefieren hombres solos, estables y con referencias. Obispo 121, altos.

CASA DE MORALIDAD. ALQUILA habitaciones. Aguiar No. 68.

SI DESEA VIVIR EN FAMILIA, ofrezco a usted una habitación en Aguila 97 2o. piso junto al baño, casa particular propia para caballeros o matrimonio.

UNA HABITACION, TROCADERO 58 entre Blanco y Aguila, azotea, totalmente independiente, llaves segundo piso. Informes M-6144 Mueblería «La Moda», Neptuno y Galiano.

IDEAL PARA MATRIMONIOS: Prado 99, frente al Capitolio. Habitaciones modernas, con baño privado y closet. Agua caliente y fría, a todas horas. Excelente comida. Gran confort y limpieza. Estricta moralidan.

MONSERRATE 93, ALTOS, ENTRE Lamparilla y Obrapía. Se alquilan la misma. habitaciones con muebles especiales. A precio de situación. Informan en

EN AGUILA 133, ALTOS, ENTRE San José y Barcelona, se alquila una habitación, con balcón a la calle. Otra interior con comida y todo servicio.

ALQUILERES

84— HABITACIONES

VEDADO. LINEA 91, ESQUINA A 6, familia honorable alquila hermosísima habitación frente a gran portal esquina brisa. Está dividida. Caben 3 o 4 personas. Servimos magnífica comida. Precio módico. F-5632 y F-3569.

AVISO

Si quiere vivir en casa de absoluta seriedad, alquile una habitación en la lujosa casa Consulado 126, altos.

EN VILLEGAS 9, PRIMER PISO, SE alquila una habitación, a matrimonio o caballeros de moralidad. También se da comida.

"EDIFICIO CUBA", SEIS PISOS, Empedrado número 42. Se alquilan amplias y ventiladas habitaciones, muy baratas, elevador, lavabo, luz toda la noche. Orden y moralidad. Teléfono M-5113. B-4

85— NAVES Y LOCALES

ALQUILO NAVE MODERNA 556 metros, cementada, cielo raso, azotea. Baratísima. Desagüe 77 casi esquina Franco, tres cuadras Belascoaín. Llaves Desagüe 55 esquina a Oquendo.

ALQUILO UN LOCAL DE BODEGA, Aramburo 9, esquina a Jovellar, de construcción moderna. .T.iene armatoste, mostrador, nevera, vidrieras e instalación: 18 pesos.

GRAN LOCAL CON ARMATOSTES, habitación y cocina muy barato. Avenida Apóstol y Betancourt. Los Pinos, próximo paradero Miraflores, lugar céntrico y buen edificio, muy barato. Informes: F-2225.

MONTE NUMERO 178, UNA CUA- dra antes de Cuatro Caminos. Nave de 6 metros de frente, por 36 de fondo, sin columnas, pisos monolíticos. Llaves en la mueblería. Informes: Lamparilla 60.

SE ALQUILAN BAJOS DE LA CA- sa Angeles No. 27 próximo a la Colzada del Monte, propio para establecimiento. Informan en la misma.

POR ESTAR PROXIMO A TER- minar el contrato del gran local situado en Concordia número 149 a una cuadra de Belascoaín, con 2,850 metros de capacidad, con entrada por Neptuno y por Concordia, admito proposiciones. Diríjase a José Antonio Alvarez, caile 23 y G., Vedado, villa María Teresa.

87- HABANA

VILLEGAS 111 SE ALQUILA PRI- mer piso moderno con sala, saleta cuatro habitaciones, servicio comedor cocina gas calentador, baño intercalado. Informes A-9745, teléfono.

MALECON 338 ENTRE GERVASIO Y Belascoaín. Se alquila espléndido segundo piso alto con terraza, sala, comedor, 4 cuartos, lujoso baño, etc. Precio: 50 pesos. Exígense referencias Informan Aguiar $No. 19 Teléfono M-3032.

BAJOS NEPTUNO 206, B, ESQUINA Marqués González, sala recibidor, tres cuartos, comedor al fondo, baño completo calentador. Llaves bodega. Informes: F y 19, Vedado. Precio: $34.

ALQUILA CASAS MODERNAS, DES- agüe 63 y 75 altos. Sala, saleta, comedor, dos y tres cuartos, baños, patios, cocina. Llaves Desagüe 55 casi esquina a Oquendo.

ALQUILO ALTO MODERNO DESA- güe 69 esquina Franco. Sala, comedor 4 habitaciones, baño intercalado cocina, servicio criados. Llaves Desagüe 55 casi esquina a Oquendo.

.SE ALQUILAN BAJOS CHACON 3 muy amplios, no falta agua nunca. Informan de 1 a 5 antes o después, no llame pues no hay nadie.

GRAN GANGA: 4,500, TEJADI- llo 50, entre Aguacate y Compostela: sala, comedor, cocina y tres cuartos. Informan, en la misma, de 8 a 11 y de 1 a 5. Telf. M-7842.

VIGIA NUMERO 18-A., BAJOS. SE alquila una casa, con sala, comedor, tres cuartos. Para verla, de 2 a 5.

SE ALQUILAN LOS ALTOS, DE Bruzón número 16, entre Montoro y Luaces Ensanche de La Habana: terraza, sala, recibidor 6 habitaciones, comedor y baño. La llave en Lugareño número 25-A. Telf. M-1127.

SE ALQUILA CASA ESTEVEZ EN- tre Monte y Flores, a una cuadra del Mercado, altos con sala, comedor, 3 cuartos cocina y baño informes en los bajos.

SE ALQUILA CALLE K No. 7, AL- tos entre 9 y 11 Vedado, sala, recibidor, hall corrido, 5 cuartos, comedor al fondo, 2 baños completos, pantry, cocina, garage, cuartos y servicio para criados. Informan F-6905

SE ALQUILA DIVISION 21, BAJOS, al fondo del Habana Madrid, Sala, 2 cuartos, comedor, baño completo, cocina y patio. Informan F-6905 .

ALTOS DE BELASCOAIN 121 EN- tre Reina y Pocito lujosos baños. La llave en los bajos. Teléfono M-3622

SE ALQUILA, CASA MODERNA, CA- lle San José No. 4 altos, entre Aguila y Amistad Cinco habitaciones, dos baños completos y servicios de criado. Informan en la misma.

ALQUILO HERMOSOS ALTOS SALA comedor cuatro habitaciones siempre agua precio: 18 pesos entrada de la Calzada de Luyanó número 59. Llave e informes en los bajos.

SAN NICOLAS 46, BAJOS, ENTRE Concordia y Virtudes. Compuesto de sala, antesala, tres habitaciones, baño intercalado, comedor y servicio de criados, en 36 pesos. La llave en la misma. Informes: Empedrado número 34, departamento número 27. Telf. M-8413, de 4 a 6 y en el F-4147, después de las 10 a. m.

SE ALQUILA EL INTERIOR DE Obrapía 114, altos compuesto de 2 habitaciones comedor, cocina y baño con luz y agua.

ALQUILERES

87— HABANA

AGUIAR 47, SEGUNDO PISO, DERE- cha, entre Empedrado y Tejadillo. Compuesto de sala, comedor, dos habitaciones, baño y cuarto de criados número 27 Telf. M-8413 de 4 a 6; y en el F-4172, después de las 10 a. m.

SE ALQUILA TODO EL EDIFICIO dos plantas, Mercaderes 36 entre Teniente Rey y Amargura. En los bajos: local propio para banco y oficina con mostradores y taquillas; y en los altos: 3 salones propios para oficina. En ambos pisos, servicios sanitarios. En la azotea: 3 cuartos y servicio Verse:)2 a 5. Informes: teléfono M-9837.

SE ALQUILAN: VAPOR NUMERO 43, entre Espada y Hospital, casas de sala comedor dos habitaciones, baño y cocina. Informes: U-5858.

SE ALQUILAN: OQUENDO NUME- ro 24 entre San José y San Rafael, magníficos apartamentos con luz, desde 13 pesos. Informes: U-5858.

SE ALQUILAN: JOVELLAR NUME- ro 51 entre Espada y Hospital, casas de sala y dos habitaciones, baño y cocina con luz. U-5858.

SE ALQUILA: MAZON NUMERO 34. entre Valle y Zapata, casa de sala, comedor tres cuartos baño, cocina cuarto y servicio de criados. Llaves en la misma. Informes: U-5858.

SAN MIGUEL ESQUINA SAN FRAN cisco lechería, alquilan casas tres y cuatro habitaciones salas dos ventanas, baños intercalados agua garantizada, rodeadas tranvías. $35.00. F-3335.

ALQUILO HERMOSO CHALET, 2 plantas, esquina fraile, pisos mármol dos baños, seis habitaciones, garage, tres cuartos, dos baños criados. Milagros 97 y Luz Caballero, Reparto Mendoza, Víbora.

PARA PRIMERO DE ENERO DE enero, se alquila la planta baja, de Prado 39, esquina a Refugio, queño. Para más informes, en la propia para un establecimiento pemisma.

88— VEDADO

EDIFICIO «BIARRITZ», CALZADA y J. Vedado, se alquiran frescos, modernos pisos altos y bajos con sala, comedor, 3 cuartos, baño, cocina, precio: 27 a 30 pesos. Exígense referencias.

COMPLETAMENTE AMUEBLADO, con todo confort, alquilase apartamento alto propio para corta familia, garage. Calle 27 número 388, entre Cuatro y Seis, Vedado, de 2 a 6, solamente.

Se alquila en lo mejor del Vedado, hermosa casa de altos, Compuesta de terraza al frente, sala, saleta, 5 habitaciones, baño, comedor al fondo, cocina, pantry y cuartos y servicio de criados y dos amplios salones, que se pueden destinar a biblioteca, salón de música, etc. Once número 155, entre J. y K. Informan: Genios esquina a Morro. Telf. M-6747.

ALQUILANSE ALTOS AMUEBLA- dos con todo confort propios para corta familia. Garage calle 27 No. 388 Vedado, entre 4 y 6, de 2 a 6 solamente.

VEDADO. ALQUILO CASITAS A 12 calle 22 entre Línea y Calzada, sala, cuarto, cocina, patio. Informan: Café Miramar.

ONCE ENTRE 20 Y 22

Casa nueva, 2 habitaciones, baño completo a una cuadra de los tranvías de Línea y ómnibus. Alquiler muy módico. Informes: 11 No. 103 y teléfonos M-2037 y F-4407.

ALQUILO MODERNOS ALTOS, CA- lle Catorce número 2, entre Línea y Once, Vedado: sala comedor, terraza, pantry, cocina, 5 habitaciones, baño intercalado, cuarto y baño de criados, acera de sombra, inmediato a tranvías y ómnibus. Precio razonable. Informan en los bajos.

VEDADO: SE ALQUILAN LOS FRES cos y preciosos altos de Línea esquina a M. Compuestos de vestíbulo, gran sala y comedor, biblioteca, cuatro cuartos, baño intercalado completo, pantry, cocina, cuarto de criados con sus servicios y entrada independiente para los mismos. Informan: F-3864. Sra. Sala; y A-1112, Díaz Malledo. La llave en la misma, de 8 a 12 y de 2 a 6 p.m.

SE ALQUILAN LOS BAJOS DE 19 No. 245 en el Vedado con sala, comedorW tres cuartos, baño y demás servicios Informa el conserje del Edificio Arcos, al lado.

F ESQUINA A 21

Altos nuevos, decorados. 3 habitaciones, baño espléndido, cuarto y servicio criados, muy frescos. Precio muy módico. Informes: Teléfonos M-2037 y F-4407 y bodega esquina.

VEDADO. CALLE 28 No. 15 ENTRE rraza, sala, 4 cuartos, comedor al fondo, baño intercalado, cocina moderna, 25 pesos. F-2736.

SE ALQUILAN LOS ALTOS DE C No. 169 con sala, comedor, cuatro cuartos, dos baños y servicio para criados. Informes y llave Edificio Arcos F entre 19 y 21. Conserje.

89— CERRO Y PALATINO

VISTA HERMOSA Y LA ROSA. CE- rro. Se alquilan 2 habitaciones con frente a la calle, cocina patio y servicios, Alquiler 11 pesos. Informan: Banco Asturiano: Teléfono A-7674.

90—MARIANAO Y SUS REPTOS.

ALQUILANSE BONITOS ALTOS, 4 posesiones, terraza, servicios $15.00. Agua siempre. Edificio «Campana», Godínez entre Calzada de Columbia y Línea, loma apeadero Ceiba, tranvís Vedado-Marianao.

CASAS BONITAS Y MODERNAS. ZO la y Real Reparto Oriental. Con 3 cuartos y garage. Avenida 5a y 4. Buenavista. Primera y Fuentes. Almendares. Casa interior. Avenidas 5 y 7 Buenavista. Local para establecimiento. Informan: F-3750.

REPARTO ALMENDARES, FRENTE a la Panadería 1a de Aguiar se alquila una hermosa casa con 3 habitaciones más 1 exterior, $25. Con 2 meses fondo. Informes FO.2636.

ALQUILERES

91— J. DEL MONTE Y LA VIBORA

LOMA MAZO, VIBORA, CALLE PA- trocinio 24. Alquilo casa jardín portal, sala, comedor, tres cuartos, hall agua caliente cuarto criada $28.00. Llave allí. Teléfono FO-1708 Menéndez.

CORREA No. 17

Jardín, portal, sala, saleta 4 cuartos comedor al fondo, baño completo, cocina gas o carbón. Patio y traspatio cuartoy servicio criados 30 pesos. Llave Carnicería. FO-7244.

SE ALQUILA MAGNIFICO CHALET en lo mejor Víbora (Loma Luz), Luz y Morell compues de 5 cuartos, sala, vestíbiulo recibidor, comedor, pantry, 3 baños lujosos, 2 cuartos criados, cocina, garage para 2 máquinas; precioso jardín etc. Informan: I-1222.

POCITO 10-A., VIBORA

Por Delicias, altos modernos, con sala, comedor tres cuartos cocina y baño $15. La llave en la bodega. Informes: Omoa 14 D M-3225.

ALQUILO CASA CON SALA, COME- dor y tres habitaciones, 10 de Octubre No. 283, segundo piso. Llaves la encargada. Informes: Alonso y Ca. Inquisidor y Sol. Teléfono M-3198.

VIBORA. ALQUILO CASA CARMEN esquina D. Strampes. Jardín, portal, sala, saleta, gabinete, hall, tres habitaciones, baño, cocina cuarto y servicio criados. Garage. Informan: FO-2217.

92— STOS. SUAREZ Y MENDOZA

ZAPOTES 48 ENTRE SAN JULIO Y Paz. Jardín, portal, sala, recibidor, cuatro cuartos, baño completo intercalado comedor, cocina, servicio de criados, patio traspatio y garage. Informan F-2090.

ALQUILO HERMOSO CHALET, 2 plantas, esquina fraile, pisos mármol dos baños, seis habitaciones, garage, tres cuartos, dos baños criados. Milagros 97 y Luz Caballero Reparto Mendoza, Víbora.

GENERAL LACRET 507 POR ESTE alquilo altos muy baratos, recibidor sala comedor, 3 cuartos, hall, cocina, baño cuarto y baño criados. Llave bodega tratar Concepción 10. Víbora.

SE ALQUILA LA CASA SERRANO 19, Santos Suárez, de una planta, sala, saleta, comedor tres amplias habitaciones, patio, cuarto de criado y servicio sanitario completo4 Para informes: Legado Murias. Teléfono A-6703.

93- LUYANO

VELAZQUEZ Y CONCHA, BAJOS. SE alquilan, con portal, sala, comedor, tres cuartos baño, cocina y patio. Informes: U-1157.

CASA MODERNA CON SALA TRES cuartos, cocina, baño intercalado. Se alquila en Villanueva 64, entre Rodríguez y Municipio. Informan en la esquina Teléfono M-4545.

ALQUILO DEPARTAMENTO DE 3 eventualmente 2 habitaciones balcón calle, Casa tranquila y admito solamente inqiuilinos ordenados. Prefiérese corto número de adultos. Referencias necesarias. Informan : «La Mercantil» Monte 23.

94- LAWTON Y BATISTA

SE ALQUILA LA HERMOSA CASA San Francisco entre Armas y Porvenir «Villa Ebba» (Reparto de Lawton). Llave e informes en la bisma. Tranvía enfrente.

98— ALQUILERES VARIOS

ARROYO NARANJO: SE ALQUILA amplia casa cuatro cuartos, baños intercalados, garage para dos máquinas, etc., con 4.000 metros de terreno. Informan: M-6364 y F-4950.

SE SOLICITAN

101- PERDIDAS

QUISIERA DEVOLVER A SU DUE- ño una hermosa perra blanca Foxterrier que desde el mes de Septiembre se encuentra en Prado núm. 22, bajos.

102— AGENCIAS DE COLOCACIONES

AGENCIA BEERS. COLOCADOS: TA- quígrafo cubano, :casa americana $100.00. Necesita taquígrafo, inglés y español, ingenio americano: $120.00 Contador joven, ingenio: $100.00. Hay una americana para instituriz. Plaza de La Catedral. M-7730.

"LA MATANCERA": A-7740

Servimos rápidamente criadas, cocineras, choferes. Toda clase de servidumbre y empleados de ambos sexos, con referencias. Sol 111, entre Egido y Villegas.

103- CRIADAS Y CRIADOS

CORRECT ENGLISH SPEAKING maid for general hause worw except washing nor cooking fanted at 12 th Street corner Baños Vedado Mrs. Giberga. F-3335.

SOLICITO UNA CRIADA DE CUAR- tos, joven, española, dispuesta a tra trabajar. Que tenga buenas referencias y duerma en 1 a colocación: 15 pesos. N. y 25, Vedado.

SE PAGAN 20 PESOS, POR UNA criada de cuartos, joven, soltera, con muy buena recomendación, para el servicio de la señorita de la casa. Llamar: F-2917. Solamente de 4 a 6, del día.

VILLEGAS 56. TELEFONO: M-9359. Se necesita una criada, para ayudar a matrimonio, durante el día. Sueldo: $5.00.

SOLICITO JOVENCITA BLANCA DE 13 o 14 años para entretener dos niñas, de hacer limpieza y de buenos modales, dormir en la colocación Subirana 43.

SOLICITO UNA JOVEN, QUE EN- tienda de cocina y ayuda a la limpieza. Se prefiere que duerma en la colocación. Malecón 304-A., altos, casi esquina a Escobar.

SE SOLICITA UNA JOVEN, DE 14 a 17 años, para limpieza y demás quehaceres. Sol número 2: $3.00. Corta familia.

SE SOLICITA UNA MUJER BLAN- ca para los quehaceres de una casa que sepa algo de cocina. Máximo Gómez 363 G entre Pila y Matadero. Pregunte por Manolo.

SE NECESITAN UN CRIADO DE mano, y un chauffeur que tengan referencias. Sueldo: 25 pesos. También necesito un carpintero para finca 15 pesos casa y comida. Informan: Compostela 58.

104- COCINERAS Y COCINEROS

SE SOLICITA UNA CRIADA PARA cocinar y limpiar en Calzada 161, altos, entre 20 y 22 Vedado, dormir en la colocación.

SOLICITO UNA JOVEN PARA CO- cinar y limpiar matrimonio. Que sea muy limpia y duerme en el acomodo. Monte No. 49 primer piso entre Someruelos y Factoría.

SOLICITO MUCHACHA BLANCA para cocinar y limpiar casa pequeña dormir fuera. Subirana 43.

SE SOLICITA UNA BUENA COCI- nera, para cocinar a tres de familia y ayudar a los quehaceres de la casa. Sueldo: 10 pesos. Se prefiere que duerma en la colocación. Goicuría esquina a San Mariano.

SE SOLICITA UNA BUENA COCI- nera, joven, saludable, limpia, para corta familia. No hace plaza. Buen sueldo: 17 número 2, entre N. y O., Vedado.

SE SOLICITAN

104- COCINERAS Y COCINEROS

SOLICITO MUCHACHA JOVEN BUE na cocinera para limpiar y cocinar a matrimonio solo. Tener referencias, Dormir fuera. Sueldo: 10 pesos. Teléfono F-6523.

SE SOLICITA PARA EL CAMPO PA- ra cocinar y limpiar criada de color. Mayor de 25 años que sepa su obligación y traiga referencias. Sueldo 15 pesos. Informan Ave. de América No. 7 Alturas de Almendares.

113-OPERARIOS Y APRENDICES

SE SOLICITAN APRENDIZAS DE costura fina Monte No. 12 Departamento No. 8 presentarse de 8 a 12 y de 2 a 6.

114- AGENTES Y VENDEDORES

SOLICITAMOS AGENTES EN LA Habana. Tenemos territorios sin cubrir para la venta de especialización que necesitan indefectiblemente todos los comercios e industrias cada año, su remuneración no tendrá límite. Denos detalles su experiencia y referencias. Apartado postal 2354 Habana.

VENDEDORES DE TINTA Y PAS- ta de pegar (la mejor calidad al más bajo precio) se solicitan en San Lázaro 322, Habana. Dr. Noble.

PARA LA HABANA E INTERIOR de la Isla, necesitamos vendedores activos, ganando magnífica comisión por adelantado. Artículo fácil, atractivo y útil. Gorriarán y Michelena, edificio La Metropolitana 809, Habana.

115- OFICINAS

SE SOLICITA UN JOVEN, NO MA

yor de veinticinco años, con experiencia en correspondencia, cobros y aritmética mercantil. Se exigen referencias. Informan: Habana 132, altos.

116- SOCIOS

SOLICITO SOCIO CON CAPITAL, Decorador con experiencia qu estuvo establecido en New York solicita un socio con capital para atender rápidamente un negocio de su giro. Acepta lo mismo hombre o mujer. Apartado Z. Y.

117- SOLICITUDES VARIAS

SEÑORA SOLA EMPLEADA DESEA compartir piso amueblado con otra señora o señorita se cambian referencias, $20.00. Dirigirse por escrito a Clasificados este DIARIO.

SE SOLICITA UN FREGADOR DE automóviles para un garage, llamen por el teléfono A-8830.

A-9311: COMPRO MUEBLES FINOS y corrientes, escaparates, oro, plata, objetos de mármol, marfil, bronce, cuadros antiguos. Casas completas. Lo compro todo. Absoluta reserva. A-9311.

SE OFRECEN

118- CRIADAS Y CRIADOS

SE DESEA COLOCAR PARA CRIA- da de mano, sabe cumplir con su deber. DeseDADetatao rdao rd hrhrr obligacin. Desea casa de toda moralidad, 5 entre F y Baños 36.

DESEA COLOCARSE UNA ESPAÑO- la para la limpieza sabe coser o para el servicio de corta familia. De 15 pesos en adelante. Informan F-5524 y F-6219.

SE DESEA COLOCAR UN JOVEN buen criado, en casa de moralidad. Está habituado al servicio de casa particular. Sabe hacer toda clase de cocktails y plancha ropa de caballero. No le importa ir a los repartos. Tiene referencias de buenas casas. Telf. F-5262.

SE DESEA COLOCAR UN CRIADO de mano, español. Sirve a la rusa. Tiene 35 años y prefiere el campo. Telf. U-1880.

SE DESEA COLOCAR UNA JOVEN española, fina, para cuartos y costura. Sabe trabajar. Telf. M-1331.

SIRVIENTE MONTAÑES HABITUA- do a todo servicio fino, desea colocarse casa particular, sirvo a la rusa, plancho ropa caballero no tengo pretensiones, buenas cartas recomendación familias conocidas entre ellas Dr. Miguel M. Gómez, Teléfono: M-7053.

MUEBLES DE OFICINA, COMPRO

y vendo: máquinas de escribir, sumar y calcular, cajas de hierro, archivos, burós, Kardex, libreros giratorios, juegos recibidor, pupitres, satélites. Progreso 3, esquina a Aguacate. M-8638.

SE DESEA COLOCAR UNA JOVEN española, para criada de mano. Sabe trabajar y tiene buenas referencias. Informan: Calzada de Columbia entre Cuatro y Seis. Teléfono: FO-2626.

SE DESEA COLOCAR UN CRIADO de mano, español, experimentado en todo fino y esmerado servicio. Trabajador, sin pretensiones y con referencias de buenas casas. Telf. M-1637.

SOCIO QUE DISPONGA DE 1,500 PE- sos, solicito para negocio de importación. Necesario referencias. Sr. Huertas, Guasabacoa 17, Telf. I-5437.

119- COCINERAS Y COCINEROS

SE OFRECE BUEN COCINERO ES- pañol cocina criolla española y francesa repostería y pastelería, agradable sazón, sale al campo, es hombre solo. Zanja y Galiano, bodega M-4797, Antonio Vega.

SE OFRECE UNA SEÑORA ESPA- ñola de mediana edad, para cocinar lavandera o criada de mano; y un joven de 25 años de edad, fuerte para trabajar. Sueldo: 15 pesos. A-9434. Margot. Tienen referencias.

SE OFRECE JOVEN MESTIZA PA- ra cocinar y pequeña limpieza, entiende de repostería. U-2808.

DESEA COLOCARSE UN MUCHA- cho para cocinar o limpiar, tiene recomendaciones, sabe algo de Repostería prefiere cocinar, preguntor por Juan, teléfono X-2714.

SE DESEA COLOCAR BUENA CO- cinera española, mediana edad, sabe la cocina criolla y española, hace dulces y sabe comprar, es aseada y tiene muy buenas referencias. Gana buen sueldo M-4022.

SOLICITO UNA ESPAÑOLA, PARA cocinar y ayudar a la limpieza de corta familia y dormir en la colocación. Que tenga referencias. Sueldo: $12.00. Catorce número 6, entre Calzada de Columbia y Almendares, Alturas de Almendares, de 8 a 12.

SE DESEA COLOCAR UN MAESTRO cocinero. No se coloca menos de 30 pesos. Telf. I-7766.

ESPAÑOLA MEDIANA EDAD, DESEA colocarse de cocinera repostera, ayuda pequeña limpieza. Villegas 37, entrada por Amargura.

SE OFRECE UNA SEÑORA ESPA- ñola, de mediana edad, para cocinar, lavandera o criada de mano; y un joven de 25 años de edad, fuerte, para trabajar. A-9434. Margot. Tienen referencias.

125- CHOFERES

SE DESEA COLOCAR UN BUEN chofer, experto en toda clase de máquinas y mecánica, sin pretensiones y con esmeradas referencias de buenas casas. Telf. M-1637.

122- JARDINEROS

SE OFRECE UN JARDINERO, DEL país, y otro para pasa portero o fregador. Informan: Telf. I-7766.

EL TESORO DEL PIRATA — DESAFIO

Cuando el capitán De Gama le apartó el mechón que le cubría el lado derecho de la cabeza, pudieron observar que Pedro tenía poco más arriba de la oreja una cicatriz fresca y una hinchazón que parecía producida por un golpe. «Esa es la cicatriz del golpe que le dí yo con el leño cuando me atacó en el bosque», dijo Prudencia.

El efecto que esa revelación produjo sobre Scud, que acababa de entrar a la cueva, fué terrible. Scud tenía consigo las llaves de los grillos y cadenas que le habían puesto a Pedro. Sacándolas y encaminándose a él le dijo: «No sería decente que te matara encadenado... voy a soltarte para que te defiendas, perro».

Al soltar las cadenas de Pedro, Scud, que apenas podía hablar de indignación, le dijo: «Conque fuiste tú quien atacó a esta chica en el bosque, verdad? Hasta ahora ningún pirata se había atrevdo a ofeinderla y tres hombres extraños han perddo la vida por osar ser descorteses con ella.

Scud arrojó a un lado las cadenas y se puso en guardia, esperando el ataque de su adversario, hombres más pequeño que él, pero de una fuerza y agilidad que podían muy bien medirse con las suyas. La musculatura de Pedro era algo que imponía respeto a cualquiera menos fuerte y decidido que Scud.

M.E.C.D. 2016

Próxima firma en Madrid del acuerdo comercial. Los trabajadores españoles. Base aérea frente a Cartagena

PARIS, Diciembre. (Crónica telefónica de nuestro redactor.) Conforme habíamos previsto, los acuerdos consiguientes a la negociación comercial hispano-francesa se firmarán en Madrid dentro de la actual semana. El pesimismo que procede a la reapertura de las Cámaras francesas podría impedir, de acuerdo también lo que habíamos anticipado, el viaje a la capital de España del ministro de Comercio, M. Bonnet, y del embajador, Sr. Cárdenas. En tal caso, el Tratado sería firmado por el ministro, Sr. Martínez de Velasco, y el embajador, M. Herbette.

La próxima noche llegará a París el catedrático y vocal del Instituto Nacional de Previsión señor Jordana de Pozas, que, juntamente con el cónsul adjunto, señor Cavada, intervendrá, bajo la presidencia del ministro-consejero de la Embajada, señor Castillo, en una negociación sobremanera interesante, aunque no exenta de espinosas dificultades. Los esfuerzos del señor Castillo y sus colaboradores tropezarán, sin duda, con una situación de hecho: el paro de miles y miles de trabajadores franceses.

Se trata de reivindicar, en favor de los obreros españoles residentes en Francia —más de 150.000— la aplicación del Convenio de Trabajo y Asistencia Social, formalizado en Madrid con motivo del viaje a Madrid del señor Herriot. El punto de vista francés opera sobr eun decreto del ministro de Trabajo que, con fecha de agosto, estableció un trato de reciprocidad. Ahora bien, el número de franceses que trabajan en España es infinitamente menor; no pasan de veinte mil. De ahí que el Gobierno francés pida la revisión de los tratos de 1932, y nosotros, en cambio, su palicación estricta. Por lo expuesto, ya advertirá el lector que no se trata de un acuerdo fácil, tanto más cuanto que el obrero francés—víctima del paro— debe de ser atendido en su propio territorio por su Gobierno, como es lógico, con preferencia al obrero extranjero.

Trata el ministerio de Marina francés, en contacto ya con la Administración de Argelia, y el ministerio de Hacienda de instalar una base aérea en Mers-el-Kevir, bahía que, situada frente a Cartagena, ya habían guarnecido y armado los españoles, bien que a fines del siglo XVIII renunciaran a ella. En el sector Sur del Mediterráneo occidental carece, efectivamente, Francia de un punto de apoyo. Le falta al Mediodía el Tolón que posee en el Norte. Lyautey mismo, en 1903, exclamó en Mers-el-Kevir: «He aquí un sitio único para crear un segundo Tolón».

A través de esta plaza fuerte, Francia podría vigilar Gibraltar. Mas no sería Gran Bretaña a quien únicamente interesara esta iniciativa, sino también a España. El Tratado de Cartagena obliga, en efecto, a las tres potencias.— DARANAS.

HABLA S. S. EL PAPA DEL FRACASO DE LA PAZ Y DE LA AMENAZA DE LA GUERRA

DIFICILMENTE SE LOGRA DOMINAR A LOS ESTUDIANTES CHINOS

Las autoridades de China no pueden contener el autor patriótico de las masas ante la amenaza de humillación

No ocultan dichas autoridades la preocupación que sienten ante tal estado de cosas, si bien confían en que al fin han de lograr evitar el estallido del espíritu de defensa nacional

SHANGHAI, diciembre 24. (AP.)—Las autoridades chinas acudieron hoy a una treta para quebrantar la resistencia de los estudiantes y aplacar su espíritu de rebelión. Varios millares de estudiantes habíanse parapetado en la estación ferroviaria del Norte, entorpeciendo la salida de trenes para Nankín. El tránsito quedó paralizado por completo en las primeras horas de la mañana, en tanto los jóvenes nacionalistas, en el colmo del frenesí, pronunciaban discursos y agitaban las manos, al efecto de obtener el ver complacidas sus solicitudes.

Con el pretexto de haber aceptado llevar a la mayor parte de los protestantes a Nankín, las autoridades hicieron que varias locomotoras levantaran vapor y comenzaran la tracción de los carros atestados de estudiantes con rumbo a la capital nacional. Empero, cuando los estudiantes habían dejado la estación en los trenes, éstos se detuvieron a treinta millas de la ciudad, donde ya había varios autobuses esperándolos para traerlos de nuevo a Shanghai. Muchos de ellos, empero, se resistieron al abandono de los trenes.

La situación había cobrado un aspecto de extraordinaria gravedad en la estación, pues los estudiantes, cantando y vociferando, llegaron al extremo de atacar a la policía que tuvo que traer elementos de refuerzo para no ser atacada llevando la peor parte. Hubo un instante en que se creyó que la colisión no tendría remedio. Pero todo se evitó con la intervención del general Wu Te Chen, que les dirigió la palabra.

Las rejas de la Concesión Internacional se cerraron, impidiendo el acceso de las masas estudiantiles, que querían celebrar a toda costa una «manifestación anti-imperialista».

TEMEN LA AGRESION DEL JAPON A CAUSA DEL NACIONALISMO ENCRESPADO DE CHINA

NANKIN, diciembre 24. (AP.).—Aún a expensas de que las manifestaciones de los estudiantes hagan más rabiosa la tirantez entre China y Japón, los funcionarios chinos no han podido aplacar el fervor patriótico de las masas, que exigen una actitud de fiera resistencia contra el agresor y la defensa enérgica del honor nacional contra la política de humillaciones que el Sol Naciente persigue en territorio chino. Las autoridades no ocultan la preocupación que tales hechos les causan, confiando, empero, en que al cabo lograrán dominar el estallido del espíritul de defensa nacional en una forma persuasiva. A este efecto, han sido convocados a esta capital los cancilleros de las Universidades Chinas para tratar de refrenar a los estudiantes.

Considérase posible que los japoneses en China sean condenados al boicot más enérgico de las masas nacionalistas, en un levantamiento popular sin precedentes en la historia del Oriente. En tal caso, se precipitarían graves acontecimientos. En muchas localidades, los estudiantes han vuelto a las aulas, pero así y todo, no se ha calmado por entero el espíritu de encrespado patriotismo que se advierte en las masas.

Los mismos profesores se están dejando arrebatar por el sentimiento de protesta y, según el general criterio, pronto podrán acontecer graves hechos.

SEIS GUARDIAS DE TAMPA, INSTRUIDOS DE CARGOS POR LA MUERTE DE SCHOEMAKER

TAMPA, Florida, diciembre 24 (A. P).—Hoy fueron instruídos de cargos ocho individuos, entre ellos seis de guardias de policías, por la muerte del gestor del Partido Socialista, Joseph Shoemaker, que murió a consecuencia de una violenta flagelación. También fueron instruídos de cargos por otros tres delitos contra las libertades individuales.

Ni los policías ni los jueces han hecho declaración alguna concerniente a los hechos.

La gente menuda de Nueva York abruma con infinidad de peticiones a Santa Claus

Santa Claus no es de las personas que se encuentren afligidas por la falta de trabajo durante la temporada que precede a las Pascuas, como gráficamente indica la presente foto. Estas niñas de New York están diciendo a Santa Claus lo que desean que les traiga. La de la izquierda no parece creer gran cosa en el barbudo benefactor.

La Policía de Los Angeles está siguiendo varias pistas en la creencia de que la artista del cinematógrafo Thelma Tood no murió de modo casual sino víctima de un crimen

Mr. Wallace Ford y Ernest Peters, que declararon ante el Gran Jurado que entiende en la causa iniciada con motivo de la muerte de la artista Thelma Todd. Peters, que es chauffeur, dijo a los miembros del Jurado que Miss Todd se negó a que la acompaña hasta la puerta de su apartamento, cosa que aceptaba siempre que la llevaba a su casa. Mrs. Ford dijo que Miss Todd la había telefoneado varias veces horas después de la que se ha fijado como la del crimen.

El maitre d-hotel que la asistió en la fiesta dice que ha recibido amenazas

LOS ANGELES, California, diciembre 24. (AP.).—El presidente del Gran Jurado que entiende en las investigaciones acerca de las causas de la extraña muerte de Thelma Todd, Mr. George Rochester, no ha querido ser muy explícito con los representantes de la Prensa.

Se sabe, sin embargo, que la policía está siguiendo distintas pistas al objeto de aclarar la teoría que se expone por algunos de que la muerte de Thelma Todd no ha obedecido al monóxido de carbono, sino a un crimen.

Mr. Rochester manifestó a los periodistas que se había dictado una citación a fin de que Zasu Pitts, actriz de la pantalla, comparezca ante el Gran Jurado. Añadió que las investigaciones probablemente demorarán otras dos semanas y que las sesiones del Gran Jurado se reanudaran el viernes próximo.

Alexander Hounie, maitre D-Hotel del restaurant a que asistió Miss Todd el sábado 14 de diciembre por la noche, donde celebraba una pequeña fiesta con varios amigos, declaró que ha recibido distintas amenazas contra su vida desde ese día.

Hounie había manifestado con anterioridad que en distintas ocasiones se le había llamado por teléfono para amenazarle de muerte en el caso de que hiciera declaraciones sobre el crimen.

Todos los testigos que ha logrado detener la policía, han sido escuchados ya por el Gran Jurado.

Los nuevos acontecimientos relacionados con ese asunto son:

Primero: La policía ha recibido una noticia, que no ha logrado confirmar todavía, en que se dice que Miss Todd formaba parte de una pequeña fiesta que celebraban cuatro personas, las que comieron juntos el sábado, antes de la muerte de Miss Todd. Formaban parte del grupo Miss Pitts, ex compñera de trabajos cinematográficos de Miss Todd, Ed. Woodall, esposo de Miss Pitts y otra persona cuyas generales se ignoran.

Segundo: La presentación de A. Ronald Button, el abogado de Miss Todd, quien dijo a un teniente fiscal del distrito que «tenía informes de la mayor importancia» que dar a conocer al Gran Jurado. No quiso facilitar detalles limitándose a decir que tenían relación con los asuntos financieros de Miss Todd.

Tercero: La citación de Miss Pitts, su esposo y Howard Wolcott y Robert Fisher. Wolcott y Fisher serán interrogados acerca de las manifestaciones que hicieron ayer en el sentido de que Miss Todd había entrado en un establecimiento de tabacos del Downtown, a 30 millas del lugar donde apareció el cadáver, varias horas después de la en que, según los detectives, ocurrió el crimen.

Cuarto: Un esfuerzo para identificar a «un hombre de negocios de San Francisco» con quien Miss Todd, según se dice, mantenía relaciones amorosas. Esta noticia se la facilitó a Buron Fitts, Fiscal del distrito, Ida Lupino, actriz cinematográfica, que fué invitada de Thelma Todd la última noche de su vida.

"Hemos entrado en Navidad en unos momentos enturbiados por la efusión de sangre y por nubes amenazadoras

«Hasta ahora—agregó el Sumo Pontífice—habíamos abrigado la esperanza de que la solución llegaría hoy, en esta bella hora de serenidad, pero nuestras esperanzas no se han cumplido»

CIUDAD VATICANA, diciembre 24. (AP.)—El Papa Pío se dolía hoy del fracaso de la paz y de la amenaza de guerra, asegurando que «hemos entrado en la Navidad en momentos enturbiados por la melancolía, por nubes amenazadoras y por efusión de sangre humana».

El Pontífice, con motivo del quincuagésimosexto aniversario de sacerdocio, dijo a los treinta y cuatro Cardenales que se reunieron en la Santa Sede para felicitarle con ocasión de las Pascuas, que «no ha abandonado la esperanza».

«Estos son días de la mayor preocupación—dijo Su Santidad—que tienen al mundo dolorosa y atormntadamente suspenso. Deseamos sinceramente contribuir de alguna manera a la solución de estos tristes y complejos problemas.

«Hasta ahora habíamos abrigado la esperanza de que la solución llegara hoy, en esta bella hora de serenidad, pero nuestras esperanzas no se han cumplido.

»No quiere esto decir que hemos abandonado la esperanza. No podemos hacerlo porque nunca nos abandona la esperanza, ni en los momentos peores y porque para nosotros el deber y la esperanza están profundamente arraigados en la vida cristiana.

»Hemos entrado en las Pascuas en momentots obscurecidos por la melancolía, por nubes amenazadoras, por derramamientos de sangre. El camino puede llegar a ser tan áspero, difícil y amenazador, que pudiéramos decir en el lenguaje de los montañeses que está lleno de pasos peligrosos.

»Hemos recorrido este camino con harta pesadumbre y finalmente estamos preocupados por la paz, que se halla amenazada, y por la amenaza de la guerra. Quiera Dios disipar estas visiones».

El Papa, refiriéndose, según se cree, a Rusia, México y Almania, dijo que lamntaba oír «vocs de inmensas regiones de grandes pueblos que continúan con el grito de «Sin Dios».

DOS MUERTOS A CAUSA DE UN ACCIDENTE DE AVIACION

LIMA, Perú, diciembre 24. (AP.)—Hoy se estrelló un avión de la «Pan American Airways», en un vuelo de prueba, pereciendo dos de sus ocupantes.

En Eritrea no hay indicación de que sea la Natividad

Los soldados italianos se limitarán a celebrar estas fiestas lejos de su hogar

ASMARA, Eritrea, diciembre 24.—(AP). Los 120.000 soldados indígenas y peninsulares italianos que componen el ejército del frente Norte, donde combaten dos naciones cristiana, han comenzado a celebrar las fiestas de la Navidad del Señor.

El último pavo que vió la población por sus calles desapareció hace días y desde entonces no ha vuelto a verse ningún otro.

En el mercado indígena se ven huevos en abundancia, pero nada que se parezca a una gallina. Hasta los chivos están bien guardados de las miradas de las gentes, pero todo esto que extrañaría en cualquier otro pueblo cristiano de la tierra no causa extrañeza aquí donde se ha pasado otras Navidades en la misma forma.

No hay nada en esta capital que recuerde la Navidad de los climas septentrionales.

Todos los capellanes del Ejército celebrarán la Misa del Gallo, pero no habrá esas manifestaciones de alegría popular que caracteriza esta fiesta en otros pueblos.

La Navidad es una fiesta familiar en Italia, y los italianos han traido a esta ese mismo espíritu. Los soldados de distintas secciones se reunían hoy para entonar las canciones de sus aldeas y cambiarse regalos.

AL ANCLAR EN CRISTOBAL EL SANTA ROSA HALLARON QUE EN EL HABIA FUEGO

CRISTOBAL, Zona del Canal, diciembre 24. (AP.)—Se descubrió un incendio en la escotilla número 6 del vapor «Santa Rosa», poco después de anclar en Cristóbal, después de haber cruzado el Canal interoceánico. En poco tiempo se extinguió el fuego, que ocasionó pérdidas de poca monta. El barco saldrá mañana a la una y media, conforme a su itinerario hacia La Habana.

EN SEGUNDAS NUPCIAS CONTRAJO MATRIMONIO CLAUDETTE COLBERT

YUMA, Arizona, diciembre 24. AP. Hoy se casó por segunda vez la famosa actriz Claudette Colbert, esta vez con un médico, el doctor J. J. Pressman, especialista en garganta, nariz y oído, que llegó a últimos de noviembre procedente del Extremo Oriente. Se divorció el pasado verano de Norman Foster, el cual se casó con la hermana de Loretta Young, Sally.

Roosevelt felicita al pueblo americano el día de Navidad

Los extranjeros residentes en la capital de Etiopía, celebraron la Nochebuena

WASHINGTON, diciembre 24. (AP.)—La familia del Presidente Roosevelt se reunió hoy junto al hogar en la Casa Blanca para celebrar la misma fiesta que alegra millones de hogares en los Estados Unidos.

Al caer la tarde, el Presidente trasmitió por radio un mensaje de felicitación de Pascuas «a los americanos residentes en todas partes» desde un árbol de Navidad que había encendido en el Parque de Lafayette, frente a la mansión presidencial.

Acercándose al micrófono en los momentos en que brillaban las alegres luces del árbol, el Presidente se dirigió al pueblo americano poniendo de manifiesto que el «espíritu de la navidad no reconoce razas, ni credos, ni climas ni limitaciones de espacio o tiempo».

Ese espíritu, dijo «alienta un eterno mensaje de paz y de buena voluntad para todos los hombres». Después de desear a todos sus compatriotas unas «alegres pascuas» recordó aquel saludo de los ángeles el día del Nacimiento de Cristo en Belén que no ha cesado de oirse a través de los siglos como un mensaje del Cielo:

«Gloria a Dios en las Alturas y paz en la Tierra a los hombres de buena voluntad».

ADDIS ABEBA, diciembre 25. (Miércoles) (AP.)—Lejos del tronar de los cañones, quinientos católicos de occidente celebraban esta madrugada la Navidad en las Misiones y en las iglesias de la capital de Etiopía.

Se celebraron en tres misiones americanas por los que trabajan en distintas partes del imperio.

Para los 700,000 soldados etiópicos del frente de guerra y para el resto de los indígenas del país, el día de hoy es el «de la buena noticia», o sea aquel en que un ángel informó a María de la llegada de Cristo.

En los hospitales de las misiones americanas situados en distintas partes de Etiopía así como en esta capital se celebraron fiestas religiosas.

A unas mil millas de su patria, en viaje a Inglaterra, los Lindbergh celebran a bordo estas Navidades

El Alcalde de Nueva York, señor Fiorello La Guardia, dijo ayer: «Antes que consentir que Lindbergh viva desterrado de su patria, daremos caza a todos los pistoleros de aquí»

NUEVA YORK, diciembre 24. AP.—Separados del resto del mundo, el coronel Charles A. Lindbergh y su familia se encuentran esta noche en pleno océano celebrando la tradicional fiesta de Noche Buena en el salón fumador del vapor «American Importer».

Basil Harris, vicepresidente de la United States Lines, que aparenta no tener ninguna noticia acerca de lo que ocurre en el «American Importer», dijo hoy a los periodistas que el coronel Lindbergh y su esposa indudablemente habrán colgado medias llenas de juguetes para su hijo junto al hogar del salón fumador del buque.

El salón de fumar del buque es un lugar acogedor, que hace pensar a los viajeros que se encuentran en su propia casa, y, por tanto, un sitio adecuado para que una familia pase la Noche Buena, según Mr. Harris, quien agregó que, con toda seguridad, en el brasero estará ardiendo algún leño, mientras los Lindbergh confeccionan el árbol de Navidad para su pequeño.

John, que nació después del secuestro y asesinato de su hermano, Charles, tiene tres años de edad.

A eso de la media noche el mercante «American Importer», que tiene 436 pies de eslora, se hallará a más de mil millas de la costa americana. A su velocidad acostumbrada puede encontrarse a esa hora a unas dos terceras partes del viaje a Inglaterra, donde, según se afirma, los Lindbergh se refugiarán huyendo de los criminales de los Estados Unidos.

Aceptando la versión más autorizada, que es según todo el mundo, la que anuncia que el famoso aviador y su familia han abandonado este país por temor a que su segundo hijo sea víctima de los secuestradores, las autoridades se disponen a reanudar su campaña contra los pistoleros y demás gente maleante.

El Alcalde de Nueva York, señor F. H. La Guardia, declaró hoy:

«Antes que consentir que Lindbergh viva desterrado voluntariamente, daremos caza a todos los pistoleros de esta ciudad».

Asegurando que «lo que pasa aquí es un ejemplo de lo que existe en muchas partes del país», La Guardia agregó:

«No puedo permitir que ningún ciudadano honrado y respetuoso de las leyes tenga que abandonar la ciudad por causa de los racketeers, de los pistoleros y de los chantagistas».

El Comisionado de Policía Lewis J. Valentine, expresó la opinión de que el coronel Lindbergh deseaba hallarse lejos de los Estados Unidos cuando la justicia americana cumpliese la sentencia de muerte que los tribunales de Flemington impusieron a Bruno Richard Hauptmann por el secuestro y asesinato de su primer hijo.

«Quién puede censurar a Lindbergh porque se haya puesto lejos de una posible apelación a sus sentimientos y de la inevitable publicidad que tendría que alcanzar forzosamente en las próximas semanas?», preguntó Valentine.

El actor británico Robert Lorraine, falleció en Londres

Era también famoso aviador y tenía categoría de héroe desde el tiempo de la guerra

LONDRES, diciembre 24. (AP.)—Inglaterra está de luto con motivo de la muerte de Robert Loraine, famoso actor, aviador y héroe de la guerra, que desapareció anoche del mundo de los vivos a los 59 años de edad, después de una operación.

Como artillero en la guerra boer y como aviador en la guerra mundial conquistó grandes honores.

Hizo el primer viaje en aeroplano a través del Mar de Irlanda en 1910.

Loraine, en la escena, frecuentemente desempeñaba los papeles de héroes en las obras de George Bernard Shaw. En distintas ocasiones actuó en los Estados Unidos. La primera en «To hace and to hold», en Nueva York en 1910. En los últimos años había estado en Hollywood haciendo varias películas.

Shaw, al ser informado de la muerte de Loraine, dijo: «No puedo simpatizar con su muerte, porque yo voy a morir pronto».

Iluminan en Belén simbólica estrella del cristianismo

Hombres de todas las razas y procedencias se reúnen para adorar al Redentor

BELEN, diciembre 25. (AP.)—Hoy se iluminó una enorme estrella eléctrica en el lugar del nacimiento del Señor, en la iglesia de la Navidad, en presencia de los profesantes del cristianismo de todas las procedencias, que se han congregado aquí y que no tienen, en sus modos de pensar diferentes y en el poliglotismo de sus diferentes razas, sino un solo nexo común: la religión del Redentor, la fe.

De millares y millares de gargantas brotó el cántico de gloria al señor, cuando la simbólica estrella, que guió a los magos hace 2.000 años, se iluminó resplandeciente, quebrando las tinieblas de esta noche, dando la señal para con un ósculo de fe el lugar en que se encuentra el pesebre que sirvió de cuna al Señor.

Las campanas, alegremente, unieron sus voces de plata a los cánticos de la multitud, a los himnos pascuales.

LLAMADO A ROMA EL CONSUL DE ITALIA EN PALESTINA

JERUSALEN, diciembre 24. (AP) El Cónsul general de Italia en Palestina, Mariano de Angelis, fué llamado hoy por su Gobierno para que informe sobre la situación anglo-italiana en el Mediterráneo Oriental.

La producción de artículos para la sustitución de otros experimentará considerable impulso en Alemania

«Mientras el mundo entero se arma—dijo Rudolf Hess, Ministro sin Cartera del Reich—Alemania pacífica se siente segura con sus recursos, sin los preparativos bélicos de otros países»

BERLIN, diciembre 24. (AP).—Se considera que durante el año 1936, Alemania intensificará la producción de sustitutos (ersatzer), de acuerdo con un informe dado a la publicidad por la «Cámara de Comercio y de la Industria».

Pónese especial énfasis en el documento en declarar que Alemania se encuentra todavía en un período de transición económica y que el camino se encuentra erizado de dificultades en el porvenir. Estas tendencias han respondido al llamamiento del doctor Hjalmar Schacht en favor del crecimiento de la industria por iniciativa privada, aunque el régimen ha declarado su franca hostilidad al liberalismo y a las doctrinas individualistas.

Termina diciendo el informe que progresan los esfuerzos que se realizan para obtener la liberación del Tercer Imperio Alemán, del dominio de las materias primas extranjeras.

ALEMANIA CONFIA EN LA PAZ ARMADA

BERLIN, diciembre 24. (AP).—Rudolf Hess, ministro sin cartera del Gabinete alemán, declaró hoy que mientras el mundo entero se arma, Alemania, pacífica, se siente segura con los recursos de que dispone, sin tener que acudir a los bélicos preparativos de otros estados.

Dice Hess que el reame alemán es un baluarte de la paz mundial, porque de esa manera están mejor garantizados los derechos e intereses de todos.

Afirmó: «Ha pasado ya tiempo largo desde que Alemania celebrase con la agonía de una agresión el festival de la paz. Hace escasamente un año, no podíamos ver cual era el destino que nos deparaban los tiempos, pero ahora, cuando el Fuehrer proclamó nuestra libertad, ya sabemos que tendremos paz y garantías en nuestros armamentos. Nuestras alambradas, por fortuna, cierran la ruta a la codicia y la agresión».

Comentando la situación de los alemanes de Austria, dijo Hess.

«No es ésta la primera vez en el curso de los tiempos históricos que Austria ha tenido que sufrir por su fe, la fe germánica, pero nos queda el consuelo de saber que de ellos será la victoria, porque esa lucha desarrolla para su espíritu las más bellas cualidades».

Consideran la ley de neutralidad en el Congreso de E.U.

Se cree que los senadores del Estado de Idaho no se avendrán a la modificación

WASHINGTON, diciembre 24. AP. Aparentemente, en la próxima legislatura del Capitolio habrá de considerarse la implantación de leyes sobre neutralidades más enérgicas, pero a la vez, existe la posibilidad de que los dos senadores por el Estado de Idaho no se pongan de acuerdo en cuanto al alcance de esas modificaciones.

El Senador Pope, demócrático, por Idaho, conjuntamente con el Senador Clark, del mismo partido, por Misuri, ha preparado una ley por la cual se hace obligatorio el Presidente el declarar prohibido el envío de armas y municiones a los beligerantes aunque deja a su discreción el prohibir el embarque de materiales de guerra, como son carbón, petróleo liero, acero y algodón.

El Senador Borah, también de Idaho, republicano, ex presidente de la Comisión de R. E., de la alta Cámara es renuente enteramente a todo propósito que entorpezca el comercio entre los Estados Unidos y las naciones beligerantes, creyendo que sólo debe mermarse el estímulo que cierto comercio percibe de la guerra.

REGRESO A LIMA EL PILOTO REVOREDO, QUE EFECTUO UN GRAN VUELO A BOGOTA

LIMA, diciembre 24. (AP.)—A la 1 y 30 de la tarde descendió en el aeródromo de Limatambo, en las afueras de esta ciudad, que acaba de inaugurarse, el aviador peruano Reboredo, que ha realizado el vuelo de regreso a esta capital desde Bogotá. Una formidable ovación saludó a su llegada, escoltado por una escuadrilla de aviones militares que fué a esperarle al norte de la República.

El aviador dió dos vueltas sobre el aeródromo antes de descender, siendo saludado estruendosamente por la muchedumbre.

Poco después el aviador era recibido por el Presidente de la República.

La última fotografía del Emperador de Abisinia, enviada por radio desde Londres

Esta foto, radiada desde Londres, presenta al Emperador Haile Selassié (a la derecha) y al Príncipe Makonnen presenciando la fúnebre tarea de cavar fosas para las víctimas de los bombardeos italianos de Dessye, que produjeron más de cincuenta muertos y 200 heridos.

ACTUALIDAD INTERNACIONAL

LA Unión de los Soviets, según afirma un cable de Londres, conjuntamente con otras naciones del Báltico, ha solicitado informes de la Gran Bretaña en cuanto a las resoluciones que se adoptarán en la Conferencia Naval, sobre distribución de la fuerza del Tercer Reich en ese mar. No ignoran los Soviets que de no ser por Francia la política europea habría tomado últimamente otra orientación y el avance alemán sobre el Báltico a la Ukrania sería ya un hecho. En las repúblicas bálticas hay una gran proporción demográfica alemana, los «barones del Báltico» constituyen todavía una potencia latente de germanidad en la cual confía el III Imperio para llegar a la dominación de Lituania, Estonia y Letonia. Esas repúblicas fueron para la Alemania de los Caballeros Teutónicos y de la Orden de la Espada, lo que América para las naciones conquistadoras de la época colombina. Por otra parte, los alemanes, penetrando en cuña por Rutenia y la Galitzia, colocaron avanzadas más allá de los Cárpatos, en un movimiento envolvente sobre Polonia. Así, pues, las tendencias de la germanidad sobre el Báltico tienen que ser coetáneas en su desarrollo, con la marcha por el sur, sobre Ukrania. Europa en parte contempla con indiferencia el «problema alemán», no quiere ver la verdad del movimiento que se está desarrollando allí que hace diferencias entre el «Deutschtum» y el niponismo, encuentra, pues, frente a un doble peligro. Por eso, las advertencias del «Isvestia» son para Alemania y para el Japón.

—oOo—

DICE un cablegrama de Londres que no es cierto que la Gran Bretaña haya decidido retirar parte de la flota del Mediterráneo, aunque se ha afirmado en algunas partes que esto sería resultado de un acuerdo francobritánico. Este acuerdo, por lo menos en la forma que se dice, no existe Laval no puede tomar resolución alguna, máxime cuando manifiestamente la política que mantiene se encamina más a conservar la seguridad frente a Alemania (porque Francia no concibe ninguna otra a diferencia de Inglaterra para la cual es más importante el territorio de Tanganyika que el Danubio), con el concurso de Italia, que una duda sa alianza con la Unión de los Soviets contra sus rivales y adversarios. Herriot, en cambio, concebía que la orientación diplomática francesa debiera ser por rumbos moscovitas. Nadie tampoco quiere atar a Francia de pies y manos a la Gran Bretaña, para que sea Whitehall el que dicte política en Quai d'Orsay. De aquí que si hubiese un acuerdo sería a base de la declaración de la Gran Bretaña de que no se apelará jamás a poner en ejecución en su integridad el artículo XVI del pacto de la Sociedad de las Naciones.

—oOo—

LAS tropas italianas de la región de Makalé combatieron reciamente con los etiopes en Tembien. Según parece, las huestes del mariscal Badoglio están siguiendo la táctica tan grata al general Douhet, el ilustre italiano teórico de la estrategia aérea y de la teoría general de la guerra que aplicara con tanto éxito a la crítica de las operaciones militares de 1917. Douhet recomendaba la táctica de la «defensiva permanente» para sacar partido de las agresiones del enemigo avanzando las líneas propias y de las reservas estratégicas para la ofensiva, en lo cual hallaba el papel propio de la aviación. El mariscal Diaz y Badoglio durante la larga polémica que llenó la vida de ese distinguido general se pusieron siempre de su parte desde 1930 el ejército fascista adoptó sus métodos. Quizás esto explique que en parte la inactividad de las tropas italianas en el frente de Dessié, las Termópilas abisinias.

—oOo—

NOTICIAS de China acusan que los estudiantes están moviendo una enérgica campaña nacionalista en todo el país contra el separatismo del Norte. Las autoridades temen. Seguramente a su memoria no escapa el recuerdo del Pan Lin Kau y otras sociedades secretas como la de los **pugilistas** (boxers) que teniendo por enseña un puño cerrado, llevaron a China a la revolución nacionalista y al derrocamiento del Imperio. Hoy como entonces el país se encuentra amenazado, tanto o más amenazado que a últimos del pasado siglo y los mismos elementos, las mismas clases van en busca de la restauración del honor nacional. Sea como fuera, el Japón podrá comprobar que la China de 1935 está más unida que la de 1931 y aunque la impotencia militar nada haga para detener su marcha por Hopei, en su oportunidad vendrá el momento en que ese sentimiento se enuncie contra el pan-niponismo. El movimiento de la Nueva Vida es un vuelta al pasado de China, el pasado de grandezas nacionales, en que hay la confesión del abandono de las doctrinas occidentalizadoras que jamás penetraron más allá de las clases de la costa...

J. L. M.

Las Navidades son tristes este año para los italianos

Los que tienen familiares en el frente se refugian en el consuelo de la Religión

ROMA, diciembre 24. (AP). Las palabras «Paz en la Tierra a los hombres de buena voluntad» sonaron hoy con extrañeza en esta capital que en vísperas de la Natividad de Nuestro Señor, se halla en guerra con Etiopía.

Los corazones de las madres y de las hermanas y novias ansiosamente buscaban a los muchachos que están luchando en Africa, al mismo tiempo que luchan los ciudadanos en la Península contra el sitio económico de la Liga.

Los italianos han hecho este año la Navidad una fiesta más religiosa que de costumbre, debido a que el primer ministro Mussolini ha restituído la «befana» o sea la magia que hace regalos a los niños y que parece llevárselos se introduce por la chimenea.

Especialmente la festividad de la Befana tendrá su mayor auge el día 6 de enero, en que según la Biblia los tres Reyes Magos visitaron a Jesucristo en el establo de Belén.

No se ven árboles de Navidad por ninguna parte, lo que obedece a que el partido fascita los considera una costumbre extranjera.

M.E.C.D. 2016

DIARIO DE LA MARINA publica diariamente este suplemento en ROTOGRABADO que se entrega con la edición del periódico a los suscriptores por solo $1.20 al mes. SUSCRIBASE HOY: M. 7911 - M. 7912.

DIARIO DE LA MARINA

SUPLEMENTO DIARIO EN ROTOGRABADO, DE ACTUALIDAD MUNDIAL TELEFONO M-3775

LA HABANA, MIERCOLES, 25 DE DICIEMBRE DE 1935

EN EL NORTE—concretamente: en Turkey, N. Jersey— han menudeado también en estos días manifestaciones como esta, compuesta de 4.000 animalitos, pero no de protesta contra nada, tal es su mansedumbre. Propicios al sacrificio tradicional de todas las Navidades, en todas las latitudes del mundo, caminan hacia su destino inevitable (Foto D.)

¡QUE GUANAJO!, es una exclamación de un sentido bien distinto del que tiene en este día. ¡Qué guanajo!, habrá exclamado, pero saboreándolo en el hogar, esta señora, rindiendo culto a la tradición de Navidad (Foto D. M)

UN GRUPO de concurrentes al homenaje que se rindió ayer al señor Aldabó, en el Unión Club, con motivo de sus 50 años de asociado. Asistió el candidato a la Presidencia doctor M. M. Gómez, y un grupo distinguido de asociados (F. D.)

UN PUESTO BIEN provisto, es este al que afluyó numeroso público en la búsqueda de los artículos que, si bien son siempre nutritivos y no están al alcance de todas las fortunas, estos días son indispensables para rendir el tributo debido a las tradicionales Navidades (Foto D. M.)

ANTEAYER, en una ceremonia sencilla, pero muy significativa, impuso el Excelentísimo Embajador de España a nuestro Jefe de la Marina de Guerra, teniente coronel González, la condecoración con que ha sido agraciado por la Cruz Roja Española. Junto al señor Embajador, aparece el Sec. de O. P., Ing. Echarte, el comandante Franco Granero y el delegado de la C. Roja Española, señor Ignacio Plá (Foto D. M.)

LAS MUJERES, siempre fervientes cultivadoras de la tradición, y cuidadosas del hogar, salieron en gran cantidad, para abastecerse de las provisiones necesarias en estos días (Foto D. M.)

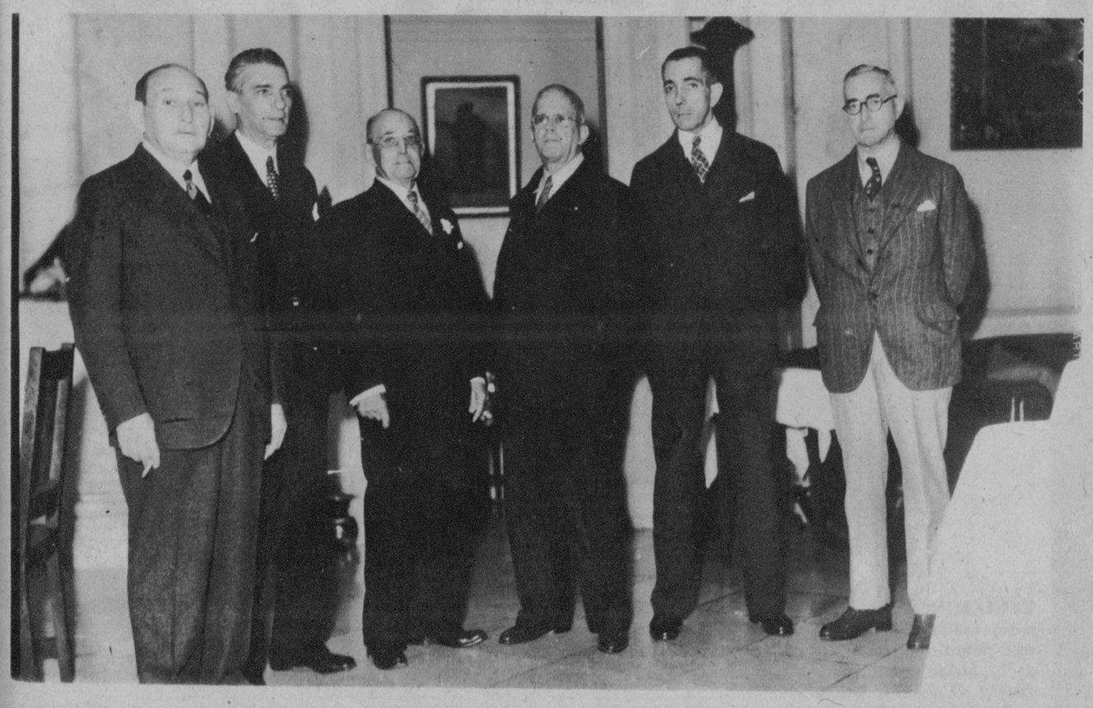

ASPECTO extraordinario que presentaban "Las Mesas de los Turrones" de la popular casa "La Mía", como demostración de la inusitada animación del día de Noche Buena (Foto D. M.)

EN EL UNION Club, se rindió ayer un sentido homenaje al señor Albadó, celebrando sus 50 años de asociado del elegante Club habanero. Junto al homenajeado, aparecen el Presidente del Club y un grupo de amigos (Foto D. M.)

M.E.C.D. 2016

INTERNACIONALES

MASCARAS que destacaron en el Carnaval llamado "Mardi Gras", que se celebra en la calle Olvera de Los Angeles (barriada mexicana), rememoranda costumbres añejas de los españoles. Los trajes representan distintos tipos de mayas y aztecas (Foto Wide)

EL REY Jorge II de Grecia, que ha regresado al país después de 12 años de exilio, aparece por primera vez oficialmente en una ceremonia de la corte. El Príncipe heredero está a su lado (Foto Wide)

UNA PARTIDA de caza en West Lothian (Inglaterra). Los fieles, y, cuando hace falta, agresivos perros, siguen a los jinetes, esperando el instante de lanzarse en busca de la presa (Foto Wide)

GRACE Bradley, estrella del cinema y sus huéspedes aparece con Frank Prince, actor, que acaba de solicitar la diminuta mano de la artista. El compromiso se formalizó durante el viaje en una caravana de camiones que marchaban hacia un "party" de trajes—todos de campesinos. Los coches fueron decorados con tapices rústicos e iluminados con linternas. Los "Hilly Billy" sustituyeron a la música y fueron muy celebrados (Foto Wide)

NACH RUCKKEHR von Balkan, es un avión de pasajeros perteneciente a la flota de las Olimpíadas, que pondrá a disposición el Reich para transportar a los comités olímpicos en sus viajes de propaganda entre París y Londres (Orbis Phot.)

CLEM SOHN, el hombre-pájaro, se lanzó con estas alas desde un avión, a diez mil pies de altura en las recientes demostraciones aéreas de Miami, y realmente voló como un pájaro durante 10 minutos, describiendo una línea recta desde aquella altura (Foto Wide)

MAXINE Real del Sarte es el escultor que ha realizado la obra que dedica la ciudad de París como tributo al Rey Alejandro de Yugoeslavia, asesinado junto al Ministro Barthou en las calles de Marsella. El relieve, abajo, representa al Mariscal Franchet d'Esperey, que contribuyó a la reorganización del Ejército yugoeslavo, después de la guerra europea (F. W.)

HE AQUI a los vencedores femeninos de las competencias aéreas celebradas en Long Beach, California, en el aerodromo Municipal. De izquierda a derecha, aparecen: Edwin Philpott, Eva Rife, Farris Smith, Opal Rife, Larry Ghyst, Pearl Clark y el Rev. George W. Cassidy (detrás) (Foto W.)

MISS MARDEE Shows, de 21 años, ha sido elegida por el Comité de Artistas de New York entre 2.600 modelos, para la "la girl más hermosa de América". Miss Mardee competirá en febrero próximo con Rosamacy Andre la "inglesita de más bella figura", para optar por el título mundial definitivo (Foto Wide)

BENIAMINO Gigli, el famoso cantante italiano, aparece junto con otros actores de la Scala, examinando un retrato de Adolfo Hitler, en Berlín, recientemente (Foto Wide)

LA POLICIA y varios transeuntes asistieron a dos muertes en Filadelfia, que sufrieron un vuelco de su auto como consecuencia de un choque con un camión, en la Avenida Belfield. La conductora quedó en la misma posición en que se ve cuando el policía la ayudaba a salir del coche (Foto W.)

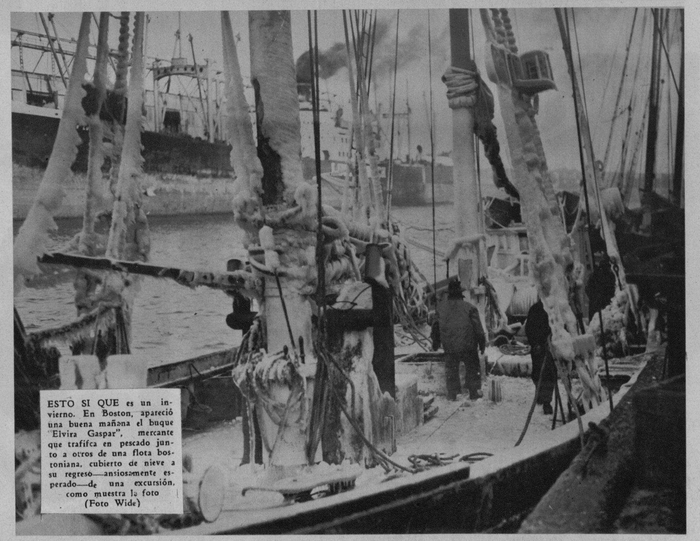

ESTO SI QUE es un invierno. En Boston, apareció una buena mañana el buque "Elvira Gaspar", mercante que trafica en pescado junto a otros de una flota bostoniana, cubierto de nieve a su regreso—ansiosamente esperado—de una excursión, como muestra la foto (Foto Wide)

M.E.C.D. 2016

FELICIDADES

Un afectuoso saludo para clientes y amigos.

Y un deseo sincero de que tengan alegres Pascuas, plenas de dichas y satisfacciones.

La Casa Quintana

"LA CASA DE LOS REGALOS"

Anuncios Maribona, Neptuno 159 altos

LUCRECIA BORI, la incomparable diva española que canta fama y provecho conquistara en los Estados Unidos, según declaraciones recientes formuladas a la Prensa, se retira de la escena. Aquí aparece en una de sus últimas interpretaciones (Foto D. M.)

HERMOSO CONJUNTO de objetos de arte propios para regalos, que se exhiben en LOS TRES HERMANOS, de Consulado 94 y 96. También liquidan un hermoso y variado surtido en joyería. Visítelos. Telf. M-3534 (Foto D.)

MAS DE MIL COLONOS asistieron recientemente a una Asamblea celebrada en Guanajay. Este es un detalle de la mesa presidencial, que encabezó el señor Ramón Pedro, Presidente de la Delegación de Pinar del Río, al que acompañan los delegados de otras provincias (Foto D. M.)

LAS NIÑAS de la Creche del Vedado, realizaron labores muy interesante, que se reunieron en una exposición, cuya apertura tuvo lugar ayer. Nuestra foto tomó este detalle de uno de los trabajos expuestos, que dice mucho en elogio de la aludida institución benéfica (Foto D. M.)

LA CRECHE del Vedado, presidida por Lily Hidalgo de Conill y dirigida por las Hijas de la Caridad, está realizando una exposición de labores, por todos conceptos sugestiva. Este es un detalle de la inauguración, llevada a cabo ayer (Foto D. M.)

¿GANARON? No es posible adivinarlo; pero por sus caras sonrientes, a la salida de la terraza del Jockey Club, parece que sí. Son ellas: la señorita Beatriz Montes y las señoras María Ursula Ducassi de Blanco Herrera, Mercedes Ulloa y María Díaz Gancedo (Foto D. M.)

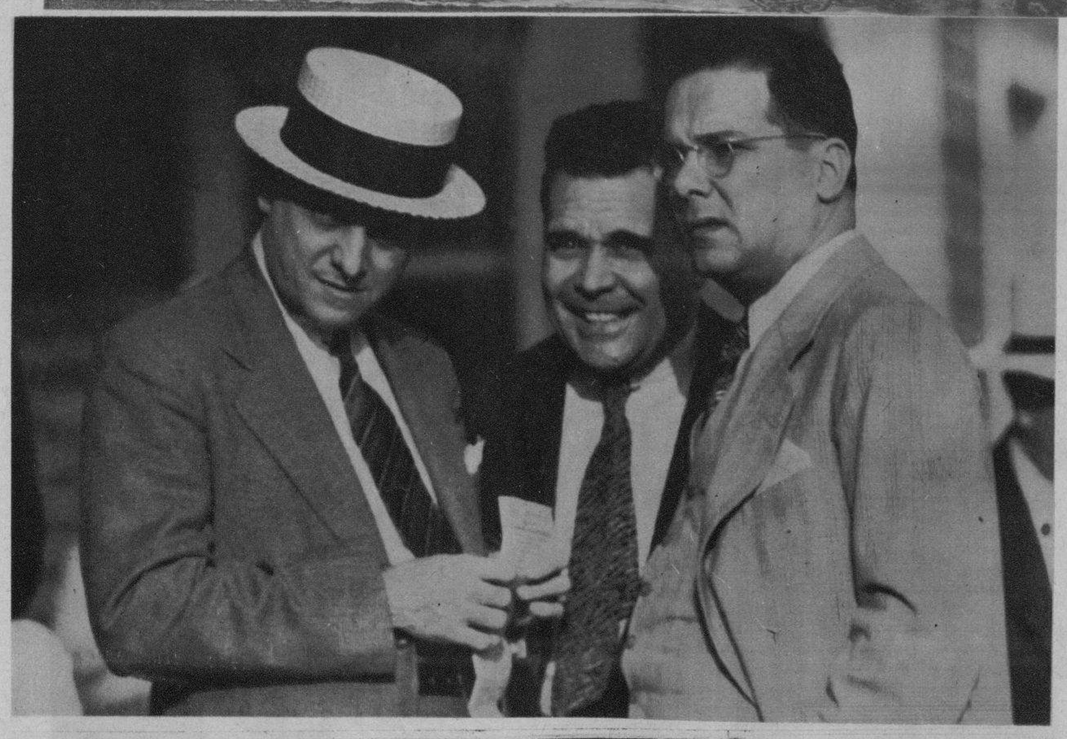

Telas Inglesas "BELWARP" "PETRONIO" "FAVORITA" PIDANLAS A SU SASTRE

Sobrinos de Nazábal Importadores de PAÑOS

Muralla 70 Teléfono M-1928 • Habana.

Anuncios "VICTORIA" X-1139

TRES CARAS conocidas en el Oriental Park: el Director y Subdirector de la Renta de la Lotería, junto a nuestro distinguido compañero Horacio Roqueta (Foto D. M.)

UNA TERTULIA íntima en la terraza del Jockey Club. La forman las sugestivas Llilly Riquelme, Mrs. Molampley, Ena Bermúdez y Carola Panerán (Foto D.)

DINERO del 1 al 5% Con garantía de joyas "LA IDEAL" Neptuno e Industria

M.E.C.D. 2016