1A SECCION 1

SERVICIO DE ASSOCIATED PRESS. Esta queda autorizada para usar nuestro servicio y noticias de información.

HILO DIRECTO CON NUEVA YORK

DIARIO DE LA MARINA

El DIARIO DE LA MARINA es el periódico más antiguo de Cuba. Fué fundado en el año mil ochocientos treinta y dos.

SERVICIOS ESPECIALES DE ESPAÑA

1A SECCION 1

AÑO CIENTO TRES.—NUM. 296 ACOGIDO A LA FRANQUICIA POSTAL LA HABANA, VIERNES, 13 DE DICIEMBRE DE 1935.—SANTAS LUCIA Y OTILIA TIEMPO PARA HOY: BUENO. PRECIO: 5 CENTAVOS

EL CONJUNTO NACIONAL DEMOCRATICO HA ACORDADO ANOCHE CONCURRIR A LAS PROXIMAS ELECCIONES

(VEA SU MANIFIESTO AL PUEBLO EN LA PAGINA ONCE)

HOY A LAS 12 M. JURARA SU CARGO EL NUEVO PRESIDENTE DE LA REPUBLICA

ANOCHE, EN EL COLEGIO ELECTORAL, EL DR. BARNET VOTO POR EL DR. ANDRES DOMINGO; LOS 16 VOTOS RESTANTES FUERON DEPOSITADOS A FAVOR SUYO

Recibirá el juramento el pleno del Tribunal Supremo. Se han extendido ya las invitaciones oficiales. Cuando esté jurando la Constitución, se harán salvas de cañón

«Close-up» del nuevo Presidente Provisional de Cuba, doctor José A. Barnet, obtenido por el fotógrafo del DIARIO, anoche.

ANOCHE, a las ocho y cincuenta y cinco minutos, el doctor José A. Barnet y Vinageras fué elegido Presidente Provisional de la República.

El doctor Barnet venía desempeñando interinamente por ministerio constitucional y dada su condición de Secretario de Estado tan importante cargo desde las primeras horas de la madrugada del jueves en que presentara su renuncia el coronel Carlos Mendieta.

Desde el momento mismo en que el doctor Barnet asumió la Primera Magistratura de la Nación, sabíase que iba a ser ratificado; y así lo anunció oportunamente el DIARIO DE LA MARINA.

LA ELECCION.—Como habíamos publicado, se reunieron en Palacio anoche, a las ocho, los miembros del Consejo de Secretarios y del Consejo de Estado, los cuales, constituídos en Colegio Electoral habrían de designar al Presidente de la República.

Desde las siete y media comenzaron a llegar al salón del Consejo los Secretarios de Justicia e interino de la Presidencia doctor Andrés Domingo, de Gobernación e interino de Defensa doctor Maximiliano Smith, de Educación e interino de Sanidad doctor Anaya Murillo, de Trabajo doctor Emilio Gaspar Rodríguez, de Obras Públicas ingeniero Jorge Luis Echarte, de Comunicaciones doctor Francisco Gómez, de Hacienda e interino de Comercio doctor Ricardo Ponce, el Alcalde de la Habana doctor Guillermo Belt y los Consejeros de Estado señores Manuel Giménez Lanier, Augusto Muxó, Juan J. Remos, Estanislao Cartañá, Antonio María Moleón, Rafael María Angulo y Julio Alvarez Arcos. Vimos también el Consejero doctor Oscar Edreira.

La sesión estuvo presidida por el doctor Manuel Giménez Lanier, Vicepresidente del Consejo de Estado, por encontrarse enfermo el Presidente doctor Pablo Desvernine.

Abierta la asamblea y explicados los motivos de la misma—ya determinados en la anterior—se procedió a elegir por votación al Presidente Provisional de la República.

Votó en primer término el doctor José A. Barnet y lo hizo por el doctor Andrés Domingo Morales del Castillo.

Los dieciseis restantes votaron por el doctor José A. Barnet.

Al conocerse el resultado de los sufragios la concurrencia, puesta de pie, aplaudió con entusiasmo saludando al nuevo Jefe de Estado, a quien todos estrecharon la mano felicitándolo y deseándole todo género de aciertos en su difícil y elevado Ministerio.

Con esto se dió por terminado el acto.

Seguidamente el doctor Barnet recibió a los repórters palatinos que le saludaron.

Interrogado si deseaba hacer manifestaciones aparte de la Alocución dirigida al pueblo dijo que no por el momento, pero prometiendo que las haría más tarde; mañana tal vez.

RATIFICADOS LOS AYUDANTES Ayer por la tarde el doctor Barnet llamó a su despacho al comandante Franco Granero, Jefe de la Casa Militar del Presidente comunicándole que todos los ayudantes quedaban ratificados en sus puestos.

Los ayudantes son: comandante Franco Granero, capitanes Carlos Viera, Carlos Hernández y Héctor Aguilera y teniente Alvarez Blanco.

EL DOCTOR BARNET EN PALACIO.—El doctor Barnet llegó anoche a Palacio para proceder a la votación del nuevo Presidente a las ocho y media, cuando ya iba a dar comienzo la sesión del Colegio Electoral.

OTRA RATIFICACION.—El nuevo Jefe de Estado ratificó también ayer a todo el personal de Palacio.

EL DOCTOR ANDRES DOMINGO, SECRETARIO DE ESTADO.—Conforme a las noticias obtenidas anoche en Palacio será designado Secretario de Estado el doctor Andrés Domingo Secretario actual de Justicia e interino de la Presidencia.

JURARA HOY SU CARGO EL NUEVO PRESIDENTE.—Esta tarde, a las doce, jurará su cargo, prometiendo cumplir la Constitución, ante el pleno del Tribunal Supremo, el nuevo Presidente provisional de la República, doctor José A. Barnet y Vinageras.

LOS INVITADOS.—A tan solemne ceremonia han sido invitados, además de los secretarios del Despacho, del cuerpo Diplomático, de los jefes del Ejército y la Marina, Policía Nacional, Policía Secreta, Judicial, Gobernador y Alcalde de la Habana, los directores generales, subsecretarios del Despacho y demás autoridades, se ha extendido invitación para la toma de posesión del nuevo Presidente provisional de la República, a los presidentes de las instituciones que a continuación se relacionan:

Habana Clearing House, Unión Club, Habana Yacht Club, American Club, Vedado Tennis Club, Club Atenas, Casino Español, Centro Gallego, Centro Asturiano, Lonja del Comercio, Club Rotario, Asociación Nacional de Emigrados Revolucionarios, Consejo Nacional de Veteranos de la Independencia, Asociación de Hijos de Veteranos, Asociación de Reporters, Asociación de la Prensa, Cámara de Comercio Cubana, Cámara de Comercio Americana, Cámara de Comercio Española, Cámara de Comercio de China, Automóvil Club de Cuba; presidentes de los partidos nacionales Unión Nacionalista, Acción Republicana, Conjunto Nacional Democrático, Liberal, C. C. N. y U. C.; Asociación Nacional de Industriales de Cuba, presidente de la Bolsa de la Habana, Arzobispo de la Habana, rector del colegio de Belén, rector del colegio La Salle, rector de las Escuelas Pías de Guanabacoa; Sr. Julio Blanco Herrera, Sr. José A. Fernández, de la Cuban Telephone Company; señor Frank Steinhart, Jr., de la Havana Electric; Sr. Federico Porro, de la Compañía Cubana de Electricidad; Sr. José A. Casanova, presidente de la Unión Social Económica, y el presidente del Consejo Supremo de la Gran Logia de la Isla de Cuba.

21 DISPAROS DE CAÑON.—En el instante en que esté jurando la Constitución el nuevo Presidente, la fortaleza de la Cabaña hará 21 disparos de cañón.

UN CAMBIO DE IMPRESIONES.—Se dijo esta madrugada en Palacio que después de la ceremonia el doctor Barnet se reunirá con los miembros del gabinete para resolver la cuestión de las renuncias que éstos le presentarán, haciendo las designaciones de los próximos secretarios en los casos de vacantes.

LAS ELECCIONES.—Interrogado por los periodistas el Dr. Maximiliano Smith, secretario de Gobernación, sobre la celebración de las elecciones, ratificó que tendrán efecto, como se ha anunciado repetidamente, el día 10 de enero de 1936.

ALOCUCION DEL DOCTOR BARNET AL PUEBLO DE CUBA

DESIGNADO por los Miembros del Colegio Electoral constituído a tenor de lo dispuesto en la décima de las Disposiciones Constitucionales que regulan el actual régimen, para ocupar, en definitiva, el cargo de Presidente Provisional de la República, vacante por la renuncia del integérrimo patriota y, hasta ayer, Jefe Ilustre de la Nación, Coronel Carlos Mendieta y Montefur, cábeme la alta honra de dirigirme por vez primera a mis conciudadanos sin distinción de clases ni de partidos, en un cordial saludo de paz, que quisiera fuese, también, la más cabal expresión de mis anhelos y de mis propósitos, en este señalado y difícil momento histórico.

Procedente del campo de la Diplomacia, en que la iniciativa y la acción, determinantes de la responsabilidad, suelen ser más meritorias que la palabra; alejado de hace muchos años, por razón de la misma actividad, de las contiendas políticas del país, y por idénticos motivos avezado a contemplar y tratar sus problemas e intereses en más amplias y adecuadas perspectivas, deseo acariciar la ilusión de que podré llenar a conciencia mi cometido, sin mayores tropiezos, si, con el favor de Dios, tengo también la dicha de contar con la buena voluntad de mis compatriotas.

En el común empeño de poner digno remate al régimen provisional que inevitablemente hubo de traer aparejado la Revolución de 1933, estimo que, después de la preservación del orden material y moral del país, ninguna otra emulación puede ser más propicia al fin que todos anhelamos que la de una absoluta sumisión y respeto a la Ley, porque a ambos están vinculados los más altos intereses de la República.

Así lo dicta el más elemental instinto de conservación como pueblo que somos de superior vida civilizada, y hasta lo impone la misma personalidad internacional de Cuba, indiscutiblemente más rica cada día por la complejidad de sus relaciones e intereses con otros pueblos, pero que también acarrea deberes y responsabilidades que no sería posible desconocer, sin renegar hasta de nuestra propia existencia como pueblo libre y soberano.

A preservar, y, si posible fuera, a acrecentar esos bienes de tan estimable valor, por cuya consecución ofrendaron sus vidas legiones de cubanos, exhorto a todos mis compatriotas, pero de manera muy especial a los que, ávidos de responsabilidades más que de poder, militan en los Partidos políticos, brindándoles, en cambio, desde ahora, con la modesta pero real garantía de una vida toda ella consagrada al servicio de Cuba, una actuación serena, imparcial y desinteresada del Gobierno y del Presidente Provisional, que cifran su empeño de honor y el galardón más preciado a que pueden aspirar, en el escrupuloso respeto a la Ley y en el acatamiento de la voluntad popular, libre y ordenadamente manifestada.

JOSE A. BARNET,
Presidente Provisional.

La Habana, 13 de Diciembre de 1935.

ACEPTARAN LA RENUNCIA A VARIOS SECRETARIOS

Renunciarán todos los miembros del Gabinete actual y algunos serán ratificados. Los Secretarios con licencia electoral quedan fuera del Gobierno. Beruff y Agustín Acosta iniciaron ayer la crisis

El nuevo Presidente provisional de Cuba

ANOCHE, el Colegio de Gobierno, reunido en Palacio, ratificó en la Presidencia Provisional de la República al doctor José A. Barnet, que la venía ocupando interinamente, como Secretario de Estado, desde el momento en que hubo de dimitir, con su gesto ejemplar, el coronel Carlos Mendieta.

Desde anoche, pues, es Presidente, en firme, de Cuba el distinguido diplomático cubano, uno de los más antiguos con que contamos, ya que ascienden a 28 los años de servicio que viene prestando como tal a la República.

Barnet ostenta en su historial, del que dimos cuenta detallada en nuestra edición de ayer, el haber sido Subsecretario de Estado durante el Gobierno del doctor Grau San Martín, Enviado Extraordinario y Ministro Plenipotenciario de Cuba en China y en los Estados Unidos del Brasil, Subdirector del Protocolo e Introductor de Ministros, Encargado de Negocios en La Paz (Bolivia), Cónsul en Hamburgo, Rotterdam, Liverpool y París, Delegado de Cuba a distintas conferencias y congresos internacionales de importancia, y el ser miembro de la Asociación Nacional de Emigrados Revolucionarios y del Consejo de la Sociedad Geográfica. Presidente del Círculo de Amigos de la Cultura Francesa, Gran Cruz de la Orden de Honor y Mérito de Cuba, de Carlos Manuel de Céspedes y de la Espiga de Oro, en China, Gran Oficial de la Orden de Mérito de Finlay y Comendador de la Legión de Honor Francesa.

Su labor al servicio de Cuba no puede ser más pródiga y sus méritos más diversos y valiosos.

El DIARIO DE LA MARINA, que ve en él a un cubano venerable y probo que viene a prestar desinteresadamente y con las más altas miras un servicio más a la Patria, llamándola a las elecciones que le harán de devolver la normalidad política, lo saluda y le desea toda clase de éxitos en su gestión.

CON las renuncias, presentadas ayer, por los doctores Agustín Acosta como Secretario de la Presidencia y Antonio Beruff Mendieta como Secretario sin Cartera, se ha iniciado la crisis del Gabinete anunciada por el DIARIO DE LA MARINA.

Como se ha asegurado desde estas mismas columnas, otros miembros del Gobierno dimitirán enseguida.

Tiénese entendido que a las de los doctores Acosta y Beruff Mendieta seguirán las de los demás que disfrutan actualmente de licencia electoral y las de los restantes Secretarios del actual Gabinete.

El doctor Barnet ratificará a algunos y a otros les aceptará la dimisión.

EL DOCTOR AGUSTIN ACOSTA.—El doctor Agustín Acosta que desempeñaba la Secretaría de la Presidencia había abandonado provisionalmente tan importante cargo para ser postulado candidato a Senador por la Provincia de Matanzas por la Coalición.

El ilustre poeta y probo funcionario es Gobernador de facto de Matanzas y actuaba interinamente como Secretario de la Presidencia.

Ayer, en horas del mediodía, estuvo en Palacio portando la dimisión de su Cartera.

Así lo comunicó a los repórters a quienes, cuando se retiraba de la mansión palatina dijo: «Si hay elecciones en enero yo seré electo Senador.»

EL DOCTOR ANTONIO BERUFF MENDIETA.—También al mediodía concurrió a Palacio el doctor Antonio Beruff Mendieta, ex Secretario interino de Comercio y Secretario sin Cartera, candidato a la Alcaldía de la Habana por la Coalición, quien como el doctor Acosta puso en manos del Presidente Barnet la renuncia de su referido cargo de Secretario sin Cartera.

El doctor Beruff hablando con los periodistas les reiteró la seguridad que tiene de ser elegido Alcalde de la Habana.

EXIJA el SUPLEMENTO en ROTOGRABADO con esta EDICION

FORMA CHAPAPRIETA OTRO GABINETE

LA CUÑA QUE FUERA ROBADA A UN MARINO, POSIBLE PISTA EN EL SECUESTRO DEL SR. NICOLAS CASTAÑO

EL NUEVO PRESIDENTE Y EL GABINETE ACTUAL

El Dr. José A. Barnet, Presidente Provisional, elegido anoche, aparece en esta foto, rodeado por los Secretarios que integraban el Gabinete del Coronel Mendieta, y los cuales presentarán ahora su renuncia.

EL EX-SENADOR Y GENERAL DE LA INDEPENDENCIA CARLOS GUAS FALLECIO AYER TARDE EN MIAMI

Murió a consecuencia de una pulmonía. Nada se ha dispuesto sobre la inhumación del cadáver

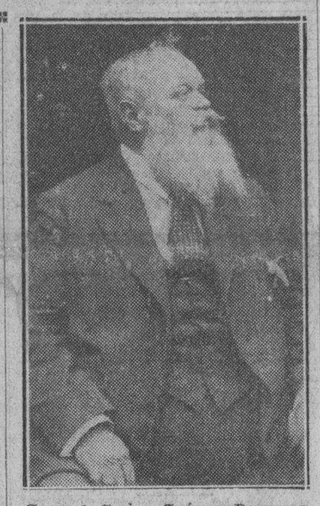

General Carlos Guás y Pagueras

MIAMI, Florida, dic. 12. (AP).—Ha fallecido el general Carlos Guás y Pagueras, veterano de la guerra de Independencia de Cuba, a consecuencia de una pulmonía que se le desarrolló después de las heridas que recibió el 6 de este mes en un accidente de automóvil.

El general Guás, que contaba 68 años de edad, sufrió una herida en la cabeza y la fractura de un brazo en el choque del automóvil que manejaba su hijo, el doctor Gregorio Guás Inclán, con un pilar de concreto que existe en la carretera, cuando trataba de evitar una colisión con otro vehículo.

El doctor Rafael Guás Inclán, hijo del general, y Benito González, de Miamí, que viajaban en el mismo auto, recibieron lesiones.

Vino a esta ciudad el general Guás en septiembre de 1933, a raíz de la revolución que derrocó al general Gerardo Machado.

Aún no se han completado los preparativos para el funeral y se ignora, por lo tanto, dónde serán inhumados sus restos.

El general Carlos Guás, al instaurarse la República, actuó en la política activa de Cuba, siendo, por varios años, representante a la Cámara por la provincia de la Habana, y, últimamente, senador, cuyo cargo ejercía a la caída del régimen de Machado, militando siempre en el Partido Liberal. Se distinguió en la Cámara Baja por la fogosidad de sus discursos políticos. Durante la lucha emancipadora combatió en la provincia habanera, especialmente en la zona de San Antonio de los Baños, donde poseía vastas propiedades. Su hijo, el Dr. Rafael Guás, fué presidente de la Cámara de Representantes, en los últimos tiempos del régimen de Machado, y su otro hijo, Gregorio Guás, representante, también.

FUE OCUPADA ESTA MADRUGADA UNA ESTACION DE RADIO QUE USABAN LOS REVOLUCIONARIOS

Mediante ella se ponían en contacto diario con los exilados. Se hallaba instalada en la residencia de la señora viuda de Feito. Esta y su mamá fueron detenidas

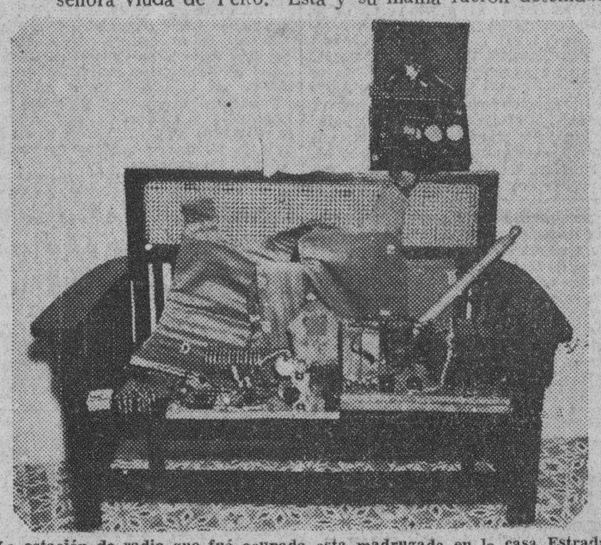

La estación de radio que fué ocupada esta madrugada en la casa Estrada Palma número 69, en la Víbora, y que servía para comunicar a los revolucionarios de la Habana con los exilados en el extranjero. Con motivo de esa ocupación fueron detenidas las señoras Castro viuda de Roque, y Roque viuda de Feito, y un joven mecánico de radio, a los que se puso a disposición del Tribunal de Urgencia Número Dos.

EL sargento Machado, de la Sección de Investigaciones de la Policía Nacional, inició esta madrugada las actuaciones para la ocupación de una estación trasmisora de radio, desde la cual los revolucionarios en la Habana, se comunicaban diariamente con los exilados en los Estados Unidos, México y Centro América.

La planta trasmisora estaba instalada en la casa Estrada Palma número 69, en la Víbora, residencia de la señora María Antonieta Castro viuda de Roque, y de su hija, la señora Matilde Roque Castro, viuda del joven Armando Feito Insúa, que pereció trágicamente, en unión de su suegro, el señor Roque, el pasado mes de marzo.

El Cabo Cepero, con fuerzas a su mando, procedió a ocupar la planta, que consiste en una trasmisora de radio telegráfica, de onda corta; de un equipo rectificador con un alcance suficiente para comunicarse con dichos países, con potencia de 5.000 waltómetros, según informó el Teniente Lara, jefe de la planta de radio de la Jefatura de la Policía Nacional.

También se ocupó un chaleco protector blindado con planchas de acero, un revólver Colt, calibre 38, un club de policía, un magazín de pistola 45, un libro del ABC Comunista y documentos en los que se injuria a las autoridades.

También detuvo la policía, en dicha casa, al joven Antonio Pouso, de 26 años, mecánico de radio. Pouso fué remitido al Vivac y las señoras Castro y Roque, a la Cárcel de Mujeres de Guanabacoa, a disposición del Tribunal de Urgencia número Dos.

Dos lesionados al chocar una máquina con una carretilla

El suceso ocurrió en Malecón, entre Infanta y 23. El driver no sufrió el más leve rasguño

EN Malecón entre Infanta y 25, ocurrió anoche un choque entre el automóvil 25981, que manejaba José Peñalver de Armas, de 27 años, vecino de Dolores 449, en Lawton, con la carretilla de mano, que conducía Salvador Canto Guillén, de 30 años y vecino de Virtudes 135.

A consecuencia del accidente resultaron lesionados, Salvador y su ayudante Julio Torres Hernández, de 24 años y vecino de Ayestarán 20.

El primero presentaba contusiones de carácter grave y el segundo, leves.

Fué localizada por el servicio de I. Militar

El Servicio de Inteligencia Militar, en horas de esta madrugada, ocupó el auto-cuña número 6732, que el día 5 de los corrientes fué robado por cuatro sujetos armados, al chauffeur que lo conducía, Armando Arocha, alistado de la Marina de Guerra Constitucional, a las órdenes del Teniente Pagador de ese Cuerpo, Francisco Ramírez, en ocasión de estar estacionada en la calle Veinticinco, entre Dos y Paseo, Vedado.

El auto-cuña se encontraba en el interior de una nave sita detrás del Cementerio de Colón, y en su interior fué hallada la gorra que Arocha usaba cuando el asalto. Llamó la atención de los miembros del Servicio de Inteligencia Militar el que el radio de que está provisto el vehículo estaba funcionando a baja voz y conectado con la onda del radio de la Policía Nacional.

Los investigadores guardan la mayor reserva sobre esa ocupación, afirmando que el robo del auto tiene relación con el secuestro de que fueron víctimas el Sr. Nicolás Castaño Padilla y su chauffeur Rodríguez, de cuyo asunto nos ocupamos nuevamente hoy.

BUSCAN A JULIO C. FERNANDEZ

El Teniente Padrón ha dado órdenes a sus subalternos para la busca de nuestro compañero en la prensa, Sr. Julio César Fernández, por estimar que de sus manifestaciones puedan conocerse detalles importantes con respecto a dicho secuestro.

(Vea información complementaria sobre el secuestro en la página tres).

Maura no consiguió el concurso de los miembros del bloque

Alcalá Zamora llamó después a Chapaprieta, al que le dió carta blanca en el asunto

MADRID, diciembre 12. (WP.).—Terminadas las ampliaciones de consultas, el Presidente de la República encargó al jefe conservador señor Miguel Maura, la formación de gobierno, basada en partidos del centro. Este Gobierno sería preelectoral, restablecería la normalidad constitucional, restituiría los ayuntamientos elegidos el 12 de abril de 1931 y procuraría la concordia republicana.

Maura comenzó inmediatamente las gestiones, entrevistándose con todos los jefes políticos, pero no logró el apoyo de los elementos que formaban el anterior bloque gubernamental.

En consecuencia, a las siete de la noche se entrevistó con Alcalá Zamora declinando los poderes y manifestándole que consideraba que cualquiera otra persona tendría más méritos y más posibilidades de formar gobierno.

Llamó entonces el Presidente a Chapaprieta encargándole la formación de gobierno sin limitaciones, aceptando éste el encargo y dando comienzo enseguida a las gestiones. Caso de que éstas tengan éxito, no logrará tener gobierno hasta mañana.

(Información complementaria sobre la crisis española en la primera página de la segunda sección).

'EL 11 DE DICIEMBRE MARCA UN JALON DE PROBIDAD Y GRANDEZA' LE ESCRIBE BATISTA A MENDIETA

Y agrega: «en esta apoteosis de gloria con que se ha cubierto usted permítame el natural entusiasmo y un poco de su dicha merecida». Texto de esta bella carta del Jefe del Ejército

Ciudad Militar, Columbia, 12 de Diciembre de 1935.

Coronel y Doctor Carlos Mendieta y Montefur,

E. S. M.

Mi muy estimado Coronel y buen amigo:

Mi querido Presidente, iba a decir Tan acostumbrado estaba a usar esta salutación cariñosa a través de todo este tiempo de lucha intensa, que trabajo me cuesta colocar otra frase en su lugar.

Mi lenguaje de soldado, que siempre habló a usted al alma, tratando de utilizar la verdad y la razón, hoy se entorpece por la emoción más profunda, al contemplar cómo suma usted, de manera brillante y ejemplarísima, un galardón más de inapreciable valor histórico a su vida de patriota.

A pesar de haberle acompañado ayer en su triunfal salida de Palacio, no puedo acostarme esta madrugada sin dirigirle las presentes líneas que recogen las emociones del día, las del pueblo y las mías. Creo honradamente que la política cubana encuentra el derrotero de luz que la adecenta en el 11 de diciembre, porque esta fecha marca un jalón de probidad y de grandeza.

Creadores de países libres hubieron con legítimo título de «Padre de la Patria», que ganaron más luego el mote de «padrastro» cuando no supieron resistir a los halagos del poder.

La renuncia de Amadeo de Saboya en España, es el único documento que por su significación elevada puede competir con su magnífica proclama de despedida al pueblo. Ha deslumbrado mis ojos duros de luchador, ciertamente, la visión de su espíritu sereno en los momentos de las más rudas pruebas y de las supremas resoluciones.

Rectifico mi cita anterior: En el orden literario pueden haber páginas tan bellas, pero en el fondo insuperable de la realidad del caso, la bondad del hecho en sí, supera a la belleza y a la emoción misma.

En esta apoteosis de gloria con que se ha cubierto usted—y no de fracaso como muchos creían—permítame el natural entusiasmo y un poco de su dicha merecida.

Ya recoge usted el fruto de su cosecha: las puras reacciones populares por su generoso y patriótico desprendimiento llegan hasta mí como mensaje de lo que presumo su máxima felicidad.

Reciba usted, por mi conducto, el reconocimiento de nuestros soldados y las gracias muy sentidas por cuanto ha hecho por Cuba en días tan difíciles para la vida de la patria que tanto sufre.

Créame como siempre su muy devoto y agradecido amigo,

POR LA LIBERTAD DE CUBA,
(fdo) F. Batista, M. M y N, Coronel.

Fuerte tormenta invernal en el golfo de México

NEW ORLEANS, dic. 12. (AP).—Está descargando su fuerza sobre la costa meridional de los Estados Unidos una recia tormenta invernal, que ha hecho descender el termómetro muchos grados en el Golfo, desde esta ciudad hasta Apalachicola, en la Florida. El viento alcanza una fuerza de 40 millas por hora en este último paraje y de 22 en New Orleans.

En los muelles de Apalachicola se hundieron, a consecuencia de la tormenta, siete buques ostioneros. Esta noche hará más frescó en todo el litoral, pero la temperatura muestra tendencia al alza para mañana.

Prestan su ayuda los ómnibus al éxito de la Feria capitalina

Quince centavos el pasaje de ida y vuelta desde la Plaza de la Fraternidad a R. Boyeros

En la tarde de ayer se reunió el Comité Ejecutivo de los «Omnibus Aliados», tomando el acuerdo de rebajar a quince centavos el precio del pasaje de ida y vuelta, desde la Plaza de la Fraternidad hasta Rancho Boyeros, durante el tiempo de duración de la Feria de la Habana. Los Omnibus Aliados, los días de trabajo, saldrán cada seis minutos de la Plaza de la Fraternidad, y los domingos, cada tres minutos.

He ahí una medida que merece todos los aplausos. Los Omnibus Aliados, en su deseo de cooperar al éxito y esplendor de la Feria de la Habana—que constituirá la más poderosa atracción nacional y turística del invierno—han implantado esa bonificación, que llega a esta realidad: por unos centavos podrá trasladarse el público a los terrenos de Rancho Boyeros, donde se efectuará la Feria de la Habana.

De esta manera, el transporte a la Feria de la Habana, en el tiempo más breve y por un mínimo desembolso, está lleno de facilidades y comodidades. Prácticamente, de manera decisiva y fundamental, todas las empresas de transporte, por la adopción de medidas de bonificación, han contribuído y contribuirán al éxito de la Feria de la Habana, demostrando las conveniencias de la cooperación en torno de la Feria de la Habana, por su carácter bien marcado de acontecimiento nacional.

Lea ¡ALERTA¡ al mediodía y el AVANCE por la tarde

SUMARIO DE ESTA EDICION

Anuncios Clasificados	18,19-20-21
Cables	9-22
Cables de España	13
Cartel del Día.—(Teatros y Cines)	6
Católica. (Cultos para mañana e Información General)	18
Crónica Habanera	5-7-9
Crucigramas	4
Defunciones	5
Escenario y Pantalla.—(Crítica)	6
Estado del Tiempo	12
Gacetillas	6
Guanabacoa al Día	6
Habaneras	4
Hacienda	10
Información General de Provincias	11-16-18
Matanceras	4
Mercantil	17-18
Municipio	10
Noticias de los Juzgados de Primera Instancia.—(Vida Civil)	10
Obras Públicas	10
Palacio	12
Pasajeros por la Vía Aérea	8
Pasatiempos	19
Política	11
Puerto	8
Sanidad	10
Secretaría de Comercio	10
Secretaría de Educación	10
Secretaría de Estado	10
Secretaría del Trabajo	2
Sociedades Españolas	8
Sports	14-15
Telegramas del Interior	16
Tribunales	10
Viboreñas	5
LECTURAS:	
Actualidad Internacional. (Por J. L. M.)	22
A Través de la Vida. (Por Héctor de Saavedra)	4
Al Margen de la Historia	4
Amos de las «Sanciones» y Dictadores de las Materias Primas	12
Armonías. (Por Gustavo E. Urrutia)	2
Apuntes al Natural. (Por Aída Peláez de Villa Urrutia)	4
Bromas y Veras. (Por Joaquín Aristigueta)	12
El Cuento de Hoy	7
El Rey de Grecia en París. (Por Daranas)	11
El Templo sin Dios. (Por A. Díaz)	12
En Torno de la Crisis Ministerial. (Por León Ichaso)	13
Fechas y Aniversarios	3
Humor	3
La España de Hoy. (Por Manuel Aznar)	13
La Nueva Ley del Impuesto del Uno y Medio por Ciento Sobre las Entradas. (Por Raúl Portocarrero)	2
Noticias Comerciales. (Por Diplomáticus)	22
Stefan Zweig.—Triunfo y Tragedia de Erasmo de Rotterdam	11
Vaya, Menos Mal. (Por Mercedes Valero de Cabal)	13

Suma $27,000.782 lo recaudado hasta el pasado día once

Ese día ingresó en caja la cantidad de $136,309. Datos de la oficina de contabilidad

La Dirección General de Contabilidad, según los datos que nos ha facilitado, informa que el Estado ha recaudado el día 11 de este mes la suma de $136,309.05. Desde el comienzo del año fiscal han ingresado en tesorería $27.000,782.53.

M.E.C.D. 2016

EN LA GRANJA "IMAN", EN CALABAZAR DE LA HABANA, FUERON OCUPADAS MUCHAS ARMAS POR LA POLICIA

DIARIO DE LA MARINA

Fundado en 1832
Dirigido hasta 1919 por D. Nicolás Rivero y Muñiz.
Oficinas y Talleres: Prado 103. Habana.—Representante en New York, Joshuá B. Powers Inc. 220 E. 42nd. St.
Director actual: José I. Rivero.

Editado por la Cía. DIARIO DE LA MARINA (S. A.) cuyo programa consiste «en la defensa de los intereses generales y permanentes de la Nación cubana de los especiales de la Colonia española establecida en la misma y de la unión y armonía entre los diversos elementos que conviven en el país»
Art. 1º de los Estatutos.

Teléfonos del DIARIO
Dirección . . . M 3577
Administración . M 7911
Suscripciones . M 7911
Quejas . . . M 7911
Clasificados . M-7915
Jefe Redacción M-1287
Redacción . . . M 7913
Sports . . . M 7912
Ag Guanabacoa XO 1584

PRECIOS DE SUSCRIPCION AL «DIARIO DE LA MARINA»
Habana y Provincias
Mes . . . $ 1.20
Trimestre 3.25
Semestre 6.25
Año . . . 12.00
Extranjero
Trimestre. $ 4.25
Semestre 8.00
Año . . . 15.00
Edición Dominical (Para el extranjero solamente)
Semestre $ 3.00
Año . . . 5.00

Inscripto según la ley No. 82, resolución No. 32, de 17 de agosto de 1932.

ARMONIAS

Por GUSTAVO E. URRUTIA

JUNTARSE

Diciembre 9 de 1935.
Sr. Gustavo Urrutia,
Presente.
Muy respetable señor:

Comentando sus «Armonias» del día 6 de los corrientes, relacionadas con el tema REVALORIZACION, me permito escribirle esta carta, pues a pesar de sus argumentos en pro, no llego a comprender cómo un Gobierno Republicano, por medio de una Ley, pueda fijarle precio a la propiedad territorial, en beneficio de unos cuantos deudores morosos, perjudicando al que pagó de CONTADO y en general al crédito de las operaciones con garantía hipotecaria.

Tratemos el asunto sin apasionamiento, y verá que solamente con sofismas puede argumentarse en favor de la REVALORIZACION.

Pongamos dos personas, una compró un solar y lo pagó de CONTADO. La otra, el mismo día, compró otro solar, dando una PROMESA de PAGO, que no es otra cosa la compra a plazos. Viene la depresión económica, y los que compraron con PROMESA de PAGO, NO quieren cancelar su DEUDA, pretendiendo que se les rebaje el precio que habían convenido previamente. Y ahora mi interrogación: ¿los que compraron de CONTADO tendrán derecho a pedir que se les devuelva la diferencia para igualarlos a los que compraron con PROMESA de PAGO? Si su respuesta es NO, tendremos que llegar a la conclusión de que en lo sucesivo nadie pagará de CONTADO, en espera de leyes beneficiosas para los morosos, y como consecuencia lógica, nadie pagará las CONTRIBUCIONES, en espera de amnistías, por entender que los que NO PAGAN sus compromisos, resultan siempre beneficiados.

Pero veamos ahora el aspecto inverso del asunto en cuestión.

Algunos de esos compradores de solares con PROMESA de PAGO, o DEUDORES HIPOTECARIOS, obtuvieron UTILIDADES en la reventa de la propiedad, o en la inversión del dinero recibido en PRESTAMO. ¿Conoce usted alguno que COMPARTIERA la utilidad con el ACREEDOR HIPOTECARIO? No. ¿Por qué entonces pretender que el acreedor comparta las PERDIDAS?

No podrá ningún gobierno fijar por medio de una LEY, valor a la propiedad. Esto es potestativo del dueño. Ha sido suficiente esa amenaza, para que el CAPITAL haya emigrado hacia la compra de VALORES con garantía de la REPUBLICA. Vea los precios alcanzados últimamente en los BONOS de Morgan, Speyer, etc., ya que nadie será tonto de prestar su DINERO, o vender sus propiedades, en forma que perjudique sus intereses.

Pero hay más aún; los deudores hipotecarios reconocen que el dinero recibido en préstamo, es mayor que el valor de la propiedad. ¿Por qué no entregan el inmueble para saldar decorosamente la deuda?

Como usted es ingeniero, le ruego que no use la TANGENTE, para contestar mis interrogaciones.

Muy atentamente.

Fernando L. López.

* * *

Lamento que diversos motivos me impidan hacer el extenso y detallado comentario que merece esta carta, y la de mi particular amigo Walfredo Santa Cruz, publicada ayer.

A ver si puedo hacerlo tan sintético como me sea dable:

Sobre la carta del señor López, digo que no he de refugiarme en la tangente como él sospecha, pero que tampoco he de valerme de la secante para partir sus sofismas individualistas y egoístas por el eje como lo merecen.

El señor López dice verdades que serían rotundas allá por el año 80 del siglo pasado. Más atrás; verdades feudales: la santidad del fuero individual de la propiedad por sobre toda consideración de piedad o de equidad colectiva.

Cuanto dice, encaja a maravillas en la intangibilidad de los contratos privados, en la exclusión de la acción tutelar del Estado en cuestiones de trascendencia social, de utilidad pública.

Pero, acontece que nos hallamos en el año 35 del siglo XX, que es una era de evolución hacia el socialismo de Estado. La vigente Constitución autoriza la intervención del Estado y la retroactividad de las leyes civiles en casos de conflicto social, de utilidad pública, como en el vasto y complejo asunto de la revalorización de terrenos a plazos.

Con la filosofía del señor López, el gran Franklyn Delano Roosevelt, Presidente de los Estados Unidos no hubiera podido revalorizar propiedades e hipotecas en su país; no hubiera podido, como él lo ha hecho, evitar una revolución social en su patria, ni el pueblo norteamericano hubiera consentido esa inteligente y humanitaria revalorización que, por cierto, no es objeto de impugnaciones constitucionales como la NRA y la AAA.

* * *

En cuanto a la epístola del señor Santa Cruz, la primera parte de ella queda contestada con lo que llevo dicho.

Pero Santa Cruz es un hombre de espíritu avanzado, y, en vista de las señales de los tiempos, aconseja la creación de un banco hipotecario para liquidar con bonos hipotecarios los créditos congelados; de tal modo que se pueda tratar con equidad a los compradores y a los vendedores, a fin de que nadie se perjudique, puesto que todos los intereses legítimos son respetables.

Opino que ésta es la actitud razonable. Los dueños de repartos deben pedir, como lo piden los compradores a plazos, que el Estado intervenga en este grave asunto de interés público, de orden público, y que con sus enormes recursos permanentes haga obra de sociología moderna aliviando a las clases pobres, donde puede haber algunos pícaros, pero que no son unas caterva de estafadores.

Ya pasó la época en que los grandes dolores populares podían ser desdeñados por el Estado. Hoy constituyen las grandes preocupaciones y los grandes peligros de los pueblos que viven a la moderna.

Me parece que el error de los repartistas consiste en pretender que las cosas sigan como van o que retrocedan a lo que fueron. Es como el terco error de Cánovas del Castillo: «el último hombre y la última peseta». Así acabó en un desastre metropolitano el dominio colonial.

Lo que interesa a los propietarios es no perjudicarse en su negocio, en sus inversiones. Y los compradores no tienen prurito de quebrantarlos. Ambos deben unirse previsoramente para demandar esa intervención del Estado a fin de que remedie las pérdidas que a unos y otros particulares ha infligido la crisis económica. Es lo que se hace en todas partes, y es lo que tarde o temprano habrá que hacer en Cuba.

Compradores y vendedores deben pedir conjuntamente que el Estado establezca un banco hipotecario para resolver la revalorización, sin perjuicios para nadie. U otro medio eficaz cualquiera.

La opinión pública les respaldará en esta demanda.

* * *

DIFUSION CULTURAL

Me complazco en advertir a las personas que todavía echan de menos el servicio cultural que ofreció por más de un año la página dominical «Ideales de una Raza» de este DIARIO, que el miércoles pasado quedó inaugurada, bajo mi dirección, una hora de radio dedicada a la divulgación folklórica, la reivindicación y exposición de esencias culturales afrocubanas, por la estación C. M. C. F. (815 k. c.) los miércoles y sábados de 8 a 9 de la noche, en cadena con otras estaciones

Es una ampliación de las «Armonías».

Mensaje de afecto de Cienfuegos al coronel Mendieta

La Cámara de Comercio se ha hecho intérprete del sentir del vecindario de esa ciudad

CIENFUEGOS, dic. 12. DIARIO. Habana.—La Cámara de Comercio de esta ciudad ha transferido hoy el siguiente telegrama al ex Presidente de la República, coronel Carlos Mendieta y Montefur.

«Coronel Carlos Mendieta y Montefur.—Habana.—En estos momentos de confusionismo sin límites, en los que parece que el patriotismo ha desaparecido en tantos que están obligados a practicarlo, esta Cámara de Comercio, Industria y Navegación, quiere hacer constar su adhesión más absoluta a su persona y ofrecerle el testimonio de su admiración al cubano de excepcionales virtudes, que como usted, cultiva con la más santa devoción el verdadero amor a la patria. Reciba nuestro saludo más afectuoso y sincero que nunca.—(f.): **Luis Emilio Hernández, presidente**».

El Gobierno presidido por el coronel Mendieta ha sido el único que prestó justa atención al clamor y a las necesidades de esta población, que guárdale por ello infinito reconocimiento, al propio tiempo que elogia su patriótica actitud, lo que me complazco en trasmitir.

Obdulio, corresponsal.

Surte efectos desde ayer la orden de impedir el envío de pertrechos de guerra para el reino de Italia

La República de Cuba cumple de este modo el acuerdo del 9 de Octubre último, adoptado por la Liga de Naciones y comunicado a todos los países que forman parte de ella

En su número extraordinario 323, de ayer, la Gaceta Oficial inserta el decreto 2890, sobre prohibición de enviar pertrechos de guerra a la nación italiana, en cumplimiento del acuerdo adoptado el 9 de octubre último por la Liga de las Naciones que decidió imponer al Estado Italiano las sanciones previstas en el Artículo 16 de su Pacto constitutivo por consecuencia de haber sido declarado infractor del Artículo 12 del propio Pacto en su actual conflicto con Etiopía.

La parte dispositiva del decreto vigente desde ayer, dice así:

«Artículo primero:—A partir de la publicación del presente Decreto, queda terminantemente prohibida la exportación desde Cuba, así como la reexportación, tránsito o reexpedición directas o indirectas, aún por vía de trasbordo, con destino a Italia o sus posesiones, de las armas, municiones y material de guerra que se especifican en la siguiente lista:

Categoría I

1.—Fusiles y carabinas, así como sus cañones.
2.—Ametralladoras de todos los calibres, así como sus cañones.
3.—Cañones, obuses y morteros de todos los calibres, así como sus montajes, frenos y boca de fuego.
4.—Municiones para las armas enumeradas en los anteriores párrafos 1 y 2, proyectiles cargados y sin cargar para las armas especificadas en el párrafo 3 y cargas propulsoras preparadas para las mismas.
5.—Granadas, bombas, torpedos y minas cargadas y sin cargar, así como los aparatos destinados a lanzarlas o hacerlas explotar.
6.—Carros de combate, vehículos y trenes blindados y blindajes de todas clases.

Categoría II

Navíos de guerra de todas clases, inclusive los porta-aviones y submarinos.

Categoría III

1.—Aeronaves armadas o desarmadas, más pesadas o más ligeras que el aire, así como sus hélices, fuselages, torrecillas de tiro, cabinas, secciones de cola y demás partes de la estructura y trenes de aterrizaje.
2.—Motores de aeronaves.

Categoría IV

Revólvers y pistolas, automáticas de un peso superior a 630 gramos, así como las municiones para dichas armas.

Categoría V

1.—Lanza-llamas y todos los demás aparatos de proyección utilizables en la guerra química o incendiaria.
2.—Gas de mostaza, lewisita, etilarsina, diclorada, metilarsina diclorada y todos los demás productos destinados a la guerra química o incendiaria.
3.—Pólvora de guerra y explosivos.

Artículo segundo:—Tendrán también la consideración de material de guerra, y queda por tanto prohibida en los propios términos del artículo anterior la exportación desde Cuba, así como la reexportación, tránsito o reexpedición, directa o indirectamente, aún por vía de transbordo, con destino a Italia o sus posesiones, de los siguientes productos:

a).—Caballos, mulos, asnos, camellos y demás animales de transporte;
b)).—Caucho;
c).—Bauxita, aluminio (óxido de aluminio); mineral de hierro y hierro viejo; cromo, manganeso, nikel, tiano, tungsteno, vanadio sus minerales y ferroaleaciones; así como el ferro-bolibdeno, el ferro-silicio-manganeso-aluminio, el ferrosilicio y el ferrosilicio- manganeso); estaño y minerales de estaño.

Artículo tercero:—La prohibición establecida en el artículo anterior será inclusive extensiva a aquellos productos que sean objeto de contratos en vías de cumplimiento, exceptuándose no obstante los que se hallaren en tránsito para su reexportación o reexpedición a Italia y sus posesiones al tiempo de entrar en vigor este Decreto, siempre que arriben a puertos cubanos dentro del plazo de treinta días siguientes a su promulgación, vencido el cual quedarán definitivamente prohibidas en cuanto a los mismos dichas operaciones.

Artículo cuarto:—La Secretaría de Hacienda, y en su caso la Dirección General de Aduanas, dictarán cuantas medidas estimen convenientes o necesarias al más fiel cumplimiento de las disposiciones de este Decreto, y en especial para impedir que los productos mencionados en la lista anexa al artículo primero, aunque no se fabrican en Cuba, puedan ser objeto de tráfico en territorio cubano con fines de reexportación directa o indirecta a Italia o sus posesiones.

Respecto a los productos a que se refiere el artículo segundo, las mismas autoridades deberán ejercer estrecha vigilancia sobre los embarques destinados a otros países, y caso de advertirse un aumento anormal en su exportación, adoptarán sin demora las medidas que estimen necesarias para impedir toda desviación del tráfico.

Artículo quinto: Las responsabilidades en que podrán incurrir los infractores del presente Decreto son las establecidas en el Capítulo II, Título Primero del Libro segundo del Código Penal,- por los delitos que comprometen la paz o la independencia del Estado, sin perjuicio de cualquiera otra que les fuere exigible con arreglo a la vigente legislación de Aduanas.

Artículo sexto:—Se deroga en todas sus partes el Decreto Presidencial número 2487, de 15 de octubre de 1935, cuyas disposiciones quedan sustituidas por las del presente».

PRESO UN HOMBRE ACUSADO POR LA MUERTE DEL HERMANO

SUCUMBIO EN UNA TRAGICA RIÑA EN LA FINCA «LA MONTAÑA», A LA QUE FUE A LIQUIDAR UNA CUENTA

El individuo que debía pagar el adeudo murió también en la reyerta. Al detenido se le acusa de haber tomado parte en el suceso. Coartada que presenta el arrestado

Varios vigilantes, procedieron ayer al arresto de Ramón Hernández Lozano, de 26 años, vecino de Pila 7, por tener noticias de que se encuentra complicado en el asesinato de su hermano Mario, que residía en Amarillas, Matanzas.

El detenido expuso que su hermano Mario fué a cobrar una cantidad a un individuo que residía en la finca «La Montaña», ocurriendo una riña en la que pereció dicho individuo, siendo muerto también su hermano, pero sin que pueda saber por quien.

Negó él, estar complicado en el hecho, agregando que dejó aquella localidad por haberse enfermado, ingresando en el Hospital Calixto García.

El detenido fué remitido al Juez de Instrucción de Colón, autoridad que instruye la causa.

Ha sido designado Mr. William A. Wilenad, corresponsal de la Agencia Havas en La Habana

Mr. William A. Wieland, ex director del periódico «The Havana Post», puesto que desempeñó durante dos años, ha sido designado nuevo corresponsal de la Agencia Havas en la Habana.

Es bien conocido en los círculos periodísticos de la Habana y estimado por todos los componentes en la prensa y ha sido nombrado por M. Camille Lemercier, director general de las oficinas de la Agencia Havas en New York.

Como asistente de Mr. Wieland se ha designado a Jemes B. Canel, colaborador de «The Havana Post», y es hermano de Eloy Buxó Canel, que trabajó en el DIARIO DE LA MARINA y fué también corresponsal en la Habana.

Buxó Canel está actualmente trabajando con la Agencia Havas en New York.

El boletín de Noviembre de la Secretaría de Comunicaciones

A nuestra mesa de redacción acaba de llegar el número de noviembre del Boletín Oficial de la Secretaría de Comunicaciones.

Contiene, como es de suponer, todos los asuntos de alguna importancia de la Dirección de Correos, la de Telégrafos y la de Radio, y alguno que otro trabajo especial, que se inserta en una sección extraoficial.

Por el cuidado de la impresión, la buena disposición de los gráficos y el valor informativo de las notas y trabajos que contiene se hace acreedor a la mención especial que de el hacemos con el mayor de los gustos.

Carta acusatoria contra 2 hábiles expertos en timos

Antes de suicidarse Diego Ortiz, envió una carta a un sub-inspector de la Secreta

El Subinspector de la Policía Secreta Raimundo Aragón, ha recibido y enviado al Juzgado de Instrucción de la Sección Segunda la carta que le dirigiera Diego A. Ortiz Bermúdez, que dió muerte a su amante y se suicidó después en Marianao, en la cual Ortiz señala directamente como autores de su determinación a Alfredo López, conocido por «El Isleño» y a Ramón Troncoso López, llamado «Troncosito», los que le estafaron 140 pesos, único recurso con que contaba y con el cual pensaba dedicarse al negocio de compra-venta de billetes, por medio del timo de la hermana perdida.

Ortiz dice en su misiva, después de alabar la actuación de Aragón, que puede presentarla a la Audiencia durante el juicio oral para que sirva de base de acusación y castigo de dichos sujetos, puesto que López fué el que sirvió de «pala» para que él accediera a recibir el paquete, con el supuesto dinero, que le entregó Troncoso.

FELICITADOS DOS DETECTIVES DE LA SECRETA —El Juez de Instrucción de San Antonio de los Baños, doctor Eradio Bacallao, ha dirigido comunicación al Jefe de la Policía Secreta, Comandante Menéndez, en la que expone su satisfacción por la rápida y eficaz actuación de los detectives de ese Cuerpo, especializados en la persecución de la droga, Antonio Gil Carballo y José Sobrado, a los que felicita por haber probado la personalidad de Carlos Fernández Suárez, traficante en droga que fué detenido en dicha población, el cual tiene varias causas pendientes y está reclamado en ellas, como comprobaron Gil y Sobrado.

Lea !ALERTA¡ al mediodía y el AVANCE por la tarde

Terminó ayer el acuartelamiento de la P. Secreta

Han sido puestos en libertad varios individuos que estaban cumpliendo penas carcelarias

Por disposición del Jefe de la Policía Secreta Comandante Eugenio Menéndez, cesó desde ayer el acuartelamiento de los miembros de dicho Cuerpo, el cual fué por veinticuatro horas. Dicho acuartelamiento no impidió el que la Secreta continuara su labor normal contra la delincuencia, el vicio de la droga y otras lacras sociales.

QUEDARON EN LIBERTAD VARIOS PENADOS.—Cumplida ya las penas que venían extinguiendo por diversos delitos, han sido puestos en libertad en la Cárcel de la Habana, los penados Antonio Hevia Díaz, Eugenio Suárez Villalón, Ramón Hernández Martínez, Hipólito García González, Manuel Quesada González, Vicente Torres, Alejandro Valle Asbert, Pablo Pupo Almansa y Juan Torres Larra. El Alcaide de dicho penal, Capitán Arsenio Coloma, lo comunicó así a Gobernación, ayer.

EXPULSION DEL POLACO MIGUEL GALCOCHESKI.—El Negociado de Orden Público de la Secretaría de Gobernación ha comenzado a instruir el expediente de expulsión del polaco Miguel Galcocheski, que cumple condena que le impuso la jurisdicción de Urgencia a cuya extinción será expulsado.

DETENIDO UN COMPONENTE DE LA BANDA «LOS MONITOS».—Orlando Izquierdo y Ovidio Ramos, detectives de la Secreta, detuvieron a Marcelino Soto Parreño, residente en Cádiz 86, componente de la banda «Los Monitos», que se dedicaba a hurtar trajes y otras pertenencias del camión de la tintorería sita en Jesús del Monte 325, banda que operaba en el barrio Luyanó y de la cual se han capturado ya a dos, quedando por detener a uno más, con lo quequedará exterminada por completo.

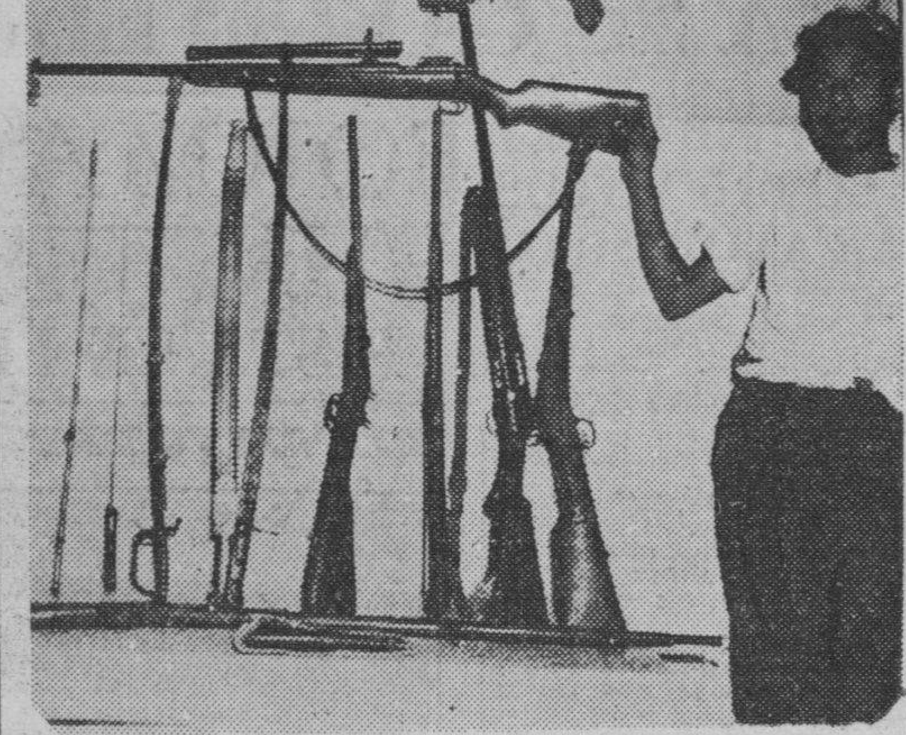

Armas que fueron ocupadas esta madrugada por miembros de la Sección de Investigaciones, en la finca Imán, situada en Calabazar de la Habana, por cuyo hecho fueron detenidos seis jóvenes, a los que se recluyó en el vivac, a disposición del Tribunal de Urgencia Número Dos.

Ordena la Audiencia que se ponga en libertad a dos acusados por la exigencia de $25,000 a una señora

Uno de los acusados era Perucho de Céspedes, nieto de Perucho Figueredo y fué Ayudante del ex-Presidente de la República Céspedes. Cumplen pena por otro delito

En las últimas horas de la tarde de ayer, la Sala Tercera de lo Criminal de la Audiencia, por el voto unánime de sus jueces, doctores Almagro, Solís, Caíñas y González, acordó la revocación del auto de procesamiento contra Pedro de Céspedes Company, conocido por «Perucho», Hernández, Modesto Martínez, Francisco Fernández y Modesto González, dictado por el Juez de Instrucción de la Sección Quinta, de esta Capital, por los delitos de amenazas de muerte y exigencias de dinero a la acaudalada dama María Bellas viuda de Barañano, vecina de la Loma de Chaple, en la Víbora.

Como recordarán nuestros lectores, en los últimos días del pasado mes de junio, la referida señora hubo de denunciar a la policía que había sido víctima de una exigencia de $25,000, bajo amenaza de muerte, mediante una carta que fué entregada por dos individuos a su valet, en la puerta de la regia mansión que ocupa, y en la presencia del jardinero de la casa, cuya carta estaba contenida en un sobre oficial de la Presidencia de la República. Comenzadas, por los distintos cuerpos de policía y miembros del Servicio de Inteligencia Militar, las investigaciones del caso, se procedió a la detención del exteniente del Ejército, Pedro de Céspedes y Company, sobrino del ex-Presidente de la República, doctor Carlos Manuel de Céspedes, al relacionarse por los investigadores el hecho del sobre en que fué enviada la carta y la circunstancia de haber éste prestado servicios en la Guardia de Palacio, durante el tiempo que su tío ocupó la más alta Magistratura de la República, y a la de Antonio Hernández, revolucionario que se distinguiera en distintos actos de probado valor en las luchas contra Machado, por aparecer a su nombre inscripto el auto cerrado, Ford del último tipo que, según la policía estuvo circulando en distintas ocasiones, a lo largo de la Avenida de 10 de octubre, en las horas y por el trayecto señalado por los plagiarios, como el indicado para que fuese el mismo que recorriese la persona que llevase la suma exigida, que debía ser el criado de confianza de la viuda de Barañano, y el que se dice era ocupado en esas ocasiones por los otros tres procesados rebeldes, que hasta ahora no han podido ser habidos.

Apesar de las pruebas aportadas y de los distintos extremos justificativos de la conducta de los procesados, en el sentido de que eran ajenos al hecho, el Tribunal de Urgencia número 2 condenó a Céspedes y Hernández a la pena de seis meses, por el delito de asociación ilícita y ordenó se diera cuenta al Juzgado de Instrucción de la Sección Quinta, para que éste conociera de los particulares que fueren de su competencia. El doctor López Centellas, dictó auto de procesamiento contra los cinco encartados, estando guardando prisión como consecuencia de dicha resolución solamente Pedro de Céspedes y Antonio Hernández, por estar los otros tres procesados, en rebeldía.

Y ahora la Audiencia estimando que del sumario instruído no existen los elementos de culpabilidad necesarios para llegar, como llegara el Juez Instructor al auto de procesamiento, ha revocado el mismo, tal como lo instara el Ministerio Público, habiendo librado al Alcaide de la Cárcel las órdenes de inmediata libertad de ambos procesados.

Pero ésta no ha sido cumplida por ahora, pues estando pendiente de su cumplimiento el resto de la pena que les fuera impuesta por el Tribunal de Urgencia, tienen que aguardar a la extinción de aquélla para gozar de libertad definitivamente.

Ha ostentado la defensa de los señores Céspedes y Hernández hasta lograr la revocatoria del auto de procesamiento que nos ocupa, el talentoso Letrado de esta Capital, doctor Antonio Martínez Pérez Abreu, el cual, por consiguiente, no tendrá que seguir instando más en el asunto, por lo que nos veremos privados de escuchar su autorizada palabra en la Audiencia y no queremos terminar sin antes dejar consignado que el doctor Martínez Pérez Abreu, no fué quien defendió a los acusados ante Urgencia cuando fueron castigados allí.

UN LEGISLADOR PROPONE QUE INGLATERRA CEDA A EE. UNIDOS LA GUAYANA

GEORGETOWN, Guayana Inglesa, dic. 12. (AP).—C. R. Jacob, que es miembro de la izquierda de la Asamblea Legislativa local, propuso hoy que se entreguen por la Gran Bretaña a los Estados Unidos, en calidad de cesión, los territorios y colonias que el poder inglés no desarrolle con la celeridad necesaria al progreso y la civilización, por lo cual la Guayana debiera pasar a estar bajo la dominación norteamericana, sin que especificara el nombre.

Unión Estudiantil amolda su labor a normas culturales

No solicita recursos para huelgas ni presos. Su obra se aparta de esos sectores

PARA GENERAL CONOCIMIENTO

«Hago saber por este medio, que la Asociación de Estudiantes, UNION ESTUDIANTIL, la cual tengo el honor de presidir, hasta la fecha actual se ha dedicado exclusivamente a los asuntos culturales y a obtener mejoras para todos aquellos que están deseosos de aprender; siendo testigos la mayoría de los estudiantes del Instituto de la Habana, así como los de la Escuela de Pedagogía de nuestra Universidad, que disfrutaron de las ventajas que nuestra institución les ofrecía.

También hago constar que nunca hemos recabado recursos para problemas de Huelga o estudiantes presos,ni a título de revolucionarios hemos invocado el nombre de algún «comité de huelga», no porque tenemos a menos hacerlo sino porque ajustándonos a nuestro criterio, nos vemos imposibilitados llevar a cabo estas «actividades».

Habana 13 de diciembre de 1935.
(f.) **Elpidio Valdés Rodríguez.**
Presidente de la Asociación de estudiantes «UNION ESTUDIANTIL».

Recomienda Cuba a la Conferencia del Trabajo de Chile que la mujer pueda obtener empleo igual que el hombre

También indica la Secretaría del Trabajo la igualdad de los salarios para trabajos similares, sin distinción de sexo. Beneficiados muchos obreros con el Decreto-Ley número 781

Estimando insuficientes para la adecuada protección de la mujer las disposiciones existentes en los convenios internacionales del trabajo sobre maternidad y trabajo nocturno se nos informó ayer en la Secretaría del Trabajo que el Gobierno de Cuba propondrá a la Conferencia Panamericana del Trabajo estudie la conveniencia de incluir en la orden del día los siguientes puntos:

—Establecer el derecho de la mujer a obtener empleos en las mismas condiciones que el hombre, con la excepción de aquellos que resulten particularmente nocivos a la salud. Prohibir que las mujeres sean despedidas por contraer nupcias. Reservar ciertos trabajos a la mujer (comerciales de oficina); en compensación de los que no deben realizar. Prohibir a las embarazadas los trabajos que puedan afectar al desarrollo normal del feto y que se les despida por trabajar con menos efectividad durante el embarazo. Establecer la igualdad de salarios para trabajos similares, sin distinción de sexo.

La Conferencia Panamericana del Trabajo tendrá lugar en la ciudad de Santiago de Chile, República de Chile, el 2 de enero del próximo año. Y como representantes de Cuba asistirán los doctores José Enrique Sandoval, Asesor Técnico de la Secretaría del Trabajo, y nuestro ministro en la hermana República, doctor Hernández Catá; y por los patronos y obreros, los señores Cowley y Cossío.

OBREROS BENEFICIADOS. — La Junta Administrativa de la Caja de Maternidad Obrera de la Habana, ha acordado conceder el donativo de $25 que establece el artículo 14 del Decreto Ley 781, a las esposas o compañeras de los siguientes obreros, por haber llenado los requisitos de Ley:

Rogelio Pérez Pino, de los Ferrocarriles Unidos; Nicolás Ruso López, de igual empresa; Julio César Infante Piñeiro, de igual empresa; Dativo Fuentes Lescano, de la Havana Electric; Octavio Loztal López, de la Cuban Telephone Co.; Eugenio Sosa Mesa, de la Havana Electric; Abelardo Izaguirre, de la United Fruit Co.; Pedro Padilla González y Pedro Roig Tabares, de la Havana Electric; Ramón Estrada Fleites, de la Compañía Terminal Cubana Americana; Ricardo Alfonso Blanco, de Martín Dosal e Hijos; y Francisco Hidalgo Larrua, de los Laboratorios Vieta-Plasencia.

EL REGISTRO SE LLEVO A CABO DURANTE LA MADRUGADA POR AGENTES DE INVESTIGACIONES

Entre las armas ocupadas se encuentra un moderno rifle de gran potencia. Seis personas que se encontraban en la finca fueron arrestadas. Todas fueron enviadas al Vivac

El sargento Cabezas, de la Sección de Investigaciones de la Policía Nacional en compañía del también sargento Gavilla y del cabo Deulofeu, de la propia Sección, practicó esta madrugada un minucioso registro en la granja «Imán», ubicada en el pueblo de Calabazar de la Habana, ya que tenían noticias de que allí había un depósito de armas.

El registro dió por resultado la ocupación de las siguientes armas: un rifle, de gran potencia, en cuya parte superior tiene un graduador de tiro, alcanzando gran distancia el proyectil que dispare valuado en 200 pesos; tres tercerolas; un rifle automático moderno; cuatro sables; dos machetes; un puñal; un cuchillo; una funda de revólver y una canana con veintitres cartuchos.

Los agentes de la autoridad arrestaron con tal motivo a José Campa Betematy de 17 años, estudiante, de Meireles 20; Pascual Piquero Piquero de 20 años, pintor, vecino de Fundición 27 Luyanó; Heriberto Arcos y González, de 19 años, de Cárdenas 1; Francisco Calvo Viera, de 25 años residente en Compostela 19; Mariano Calvo Vila de 25 años del mismo domicilio que el anterior; Edgar Andrión Chemar, encargado de la granja, que vive en la misma: todos los cuales se encontraban en el lugar.

Se pudo conocer por la Policía que la granja es de la propiedad de Ramón Arrechavaleta. Los detenidos fueron recluídos en el vivac, a disposición del Tribunal de Urgencia número Dos.

Arrestado y liberado luego el comerciante Arturo Prado Valdés

Los agentes Naves y González, de la Sección de Especiales, procedieron ayer al arresto de Arturo Valdés Prado y Valdés, natural de Santa Clara, de 42 años de edad, del comercio y vecino de Empedrado 48, con motivo de estar reclamado por el presidente de la Sala Segunda de lo Criminal de la Audiencia de la Habana, en la causa que por el delito de estafa lo condenó al pago de una multa de trescientos pesos. Como abonara dicha suma, fué inmediatamente libertado.

Sanciones absolvió libremente ayer al ingeniero Coroalles

No se pudo probar ninguno de los cargos formulados. El caso contra Enrique Casuso

Ha terminado, con la absolución libre del conocido ingeniero de esta capital señor Manuel Alberto Coroalles Fernández, la causa que por supuestos delitos de estafa y fraude al Estado, se le siguiera por el Tribunal Nacional de Sanciones, cometidos dichos delitos, según el denunciante, señor Rodulfo Ibarra Pérez, Jefe de Obras Públicas del Distrito de Oriente, con motivo de la construcción de la Carretera Central, durante el Gobierno de Gerardo Machado, y en cuya época era el señor Coroalles Ingeniero Jefe de Caminos y Puentes.

La denuncia se formuló, también, contra el citado ex-Presidente y Carlos Miguel de Céspedes Ortiz, ex-Secretario de Obras Públicas. Instruído el sumario por los jueces Especiales señores Juan T. Torres Tomás, Julio César Guerra Pérez, Felipe Luaces Sebrango, Federico de Córdova Quesada, Armando Gómez Anaya y León M. Soublette Sotre, el Juzgado dictó auto de procesamiento con exclusión de fianza, pero, posteriormente, y hecho cargo de la defensa del señor Coroalles el doctor José Agustín Martínez, reformó, con fecha 29 de abril de este año, el auto en cuanto al citado señor Coroalles, al que se fijó fianza de $10,000.00 para gozar de libertad provisional.

Elevado el sumario, en 22 de mayo último, y evacuado el trámite de conclusiones provisionales por el Fiscal, que pedía pena, y por el defensor, el Tribunal Nacional de Sanciones, compuesto de los Magistrados doctores Ricardo R. Duval, Presidente, Jesús Rodríguez Aragón, Félix Sánchez Penichet, Miguel Angel Rodríguez Morejón y Jorge M. Cowley, celebró el juicio de la causa, que se desarrolló por varias sesiones, durante las cuales declararon más de cuarenta testigos, y peritos, todos con resultado absolutamente favorable al señor Coroalles.

Y de ahí que el Fiscal, doctor Alfredo Bernal, en la última sesión, ayer, renunciara el resto de la pruebas que no se había practicado, retirando, también, el defensor doctor Martínez las suyas, que no llegaron a examinarse, por no ser necesario.

Y, a continuación, el citado Fiscal retiró la acusación, probada ya la total inculpación del señor Coroalles, con tal motivo ha recibido los parabienes de todos aquellos que nunca dudaron de su honorabilidad y rectitud de procedimientos como simple ciudadano y como funcionario, —muchos de los cuales, incluyendo funcionarios del Gobierno actual—, concurrieron ante el Tribunal a ratificar el buen concepto que les merece el señor Coroalles, aparte de que dadas sus funciones, no era posible que hubiere cometido los delitos imputados.

EL CASO CONTRA EL DOCTOR CASUSO, EL TENIENTE FELIX MANTECON Y OTROS

Comenzó a celebrarse ayer ante el Tribunal de Urgencia número Uno, el juicio contra el Teniente Félix Mantecón Hernández, de la Marina de Guerra Constitucional, doctor Enrique Casuso Hernández, Oscar Flores López, Maximiliano Borges Estévez, Pedro Borell, José Contreras Martínez, Oscar del Rizo Espinosa, Nilo Alvarez Ramos, Juan Federico Llanes y Luis Blanco González, acusados de conspiración para la rebelión, tenencia de pertrechos de guerra; tenencia de armas; tenencia de materiales explosivos; propaganda sediciosa e injurias.

Según la Policía el doctor Casuso, puesto de acuerdo con el teniente Mantecón y como Abogado de los carniceros de la Habana, obligaba, por medio de amenazas con explosivos, a los carniceros que rebajaban la carne en contra de los intereses de los que pertenecían al gremio que representaba el doctor Casuso, a no hacer tal rebaja, motivo por lo que éste siempre trataba de que los precios fueran igualados.

El doctor Casuso, que fué el único que pudo declarar ayer dado lo avanzado de la hora, manifestó al Tribunal, que es cierto que él es abogado de los carniceros, sin que tenga nada que ver si éstos suban o bajen los precios de la mercancía, ya que él sólo ejerce la función de consultor en sus problemas con las autoridades. Continuó diciendo en cuanto a su detención en la casa del teniente Mantecón que se debe a que era visita diaria del mismo, puesto que sus padres viven en la planta alta donde reside el señor Mantecón.

El juicio fué suspendido para continuarlo hoy, a las dos de la tarde, puesto que dicho Tribunal tiene señalado para hoy por la mañana, la continuación del juicio contra los que fueron detenidos en la casa Nueva del Pilar 38, acusados de exigencia de dinero al bodeguero Justo Alvarez. Defienden los doctores Gerardo de Villiers, Carlos Muñoz Hernández y Enrique Roig, al teniente Mantecón.

OTROS CASOS DE URGENCIA

Absueltos: José Francisco Espinosa Ramos, Avelino Fernández, Antonio Pérez Vega, Sotero Pérez Calderín, Manuel Angel Valdés, Rogelio Ramos Valdés, César Dámaso Valdés, Félix Lazo Hernández y Carlos Morón Fernández, de los delitos de propaganda sediciosa, tenencia de armas, coacción e injurias; defendió el doctor Armando Rabell a todos.

La nueva Ley del Impuesto del 1 y medio por ciento sobre las entradas

EL REGLAMENTO

Fiscalización

Compartimos la opinión general de que la nueva ley del Uno y Medio por ciento, en su parte sustantiva, es mejor que la anterior, tanto para las clases económicas como para el fisco, y no lo decimos por seguir la práctica viciosa de alabar las obras de los altos funcionarios del Gobierno, ni por echar una de cal y otra de arena, ya que no la juzgamos igualmente beneficiosa en otros aspectos, sino obedeciendo al imperativo de nuestras personales convicciones.

La nueva ley, sin embargo, adolece de algunos defectos importantes en el cuadro general y en la casuística de sus disposiciones adjetivas. En realidad, una ley no debiera tener la abundancia de normas procesales que tiene ésta. La ley, en su primera categoría, generalmente se limita a establecer las declaraciones fundamentales. Su fuente y su fin es el derecho sustantivo. Y las reglas de aplicación constituyen la materia a legislar por los organismos públicos ejecutivos. Esta práctica, comúnmente seguida, que se encuentra, además, inscripta como acondicionamiento constitucional en nuestro derecho público positivo, tiene a que todo el mecanismo de ejecución de las leyes, quede dentro de un cuerpo jurídico de mayor flexibilidad, fácil de reformar y de ajustar a esa serie de contingencias circunstanciales que siempre surgen en el proceso de aplicación de la ley y que son imprevisibles para el legislador.

Ello, no obstante, consideramos viable que algunos de esos defectos sean subsanados o suavizados en el reglamento que se prepara.

Se ha dispuesto, por ejemplo, que las inspecciones se puedan realizar tantas veces como se estime conveniente, y en todo tiempo, háyanse practicado o no liquidaciones. La medida es de un rigorismo exagerado y contraria a principios generales de derecho. Esa posibilidad, siempre abierta para la Administración, de hacer investigaciones en los negocios privados y de librar alcances por contribuciones contra ellos, representa una constante amenaza de perturbación de las actividades económicas, que no tiene razón de ser. Si en una, dos o tres inspecciones, practicadas dentro de cierto tiempo prudencial, la Administración de la Hacienda Pública no ha podido diafanizar y fijar sus derechos, en determinado período tributario, con relación a un contribuyente, es preciso entonces convenir en que la organización del trabajo no es todo lo eficiente que se necesita, en que no se cuenta con personal idóneo o en que existe un número considerable de agentes fiscales que no inspiran confianza en su actuación; pero en ninguno de estos casos es justo que sean los ciudadanos los que paguen consecuencias y no es tampoco un reglamentarismo superabundante y excesivo en sus medidas represivas lo más indicado para aplicarle remedios al mal.

Además, siendo el derecho común supletorio del administrativo, y rigiendo en este último, tanto las doctrinas de la jurisprudencia como los principios jurídicos universales, es indiscutible que las resoluciones gubernativas que causan derechos subjetivos, son irrevocables. La inspección de un período tributario y la resolución que consiguientemente se dicte, liquidando o exonerando, forman un ciclo acabado de operaciones legales, si el interesado consiente o se allana; y los efectos jurídicos de este proceso terminado, deben estimarse como intangibles, porque a nadie es lícito ir contra sus propios actos y los derechos subjetivos titulares (la resolución administrativa es el título del derecho que declara) son intocables. Se sabe de sobra que es la estabilidad de las relaciones jurídicas y sociales lo que inspira y fundamenta estos viejos principios del derecho.

Por las razones expuestas, resulta muy recomendable que se fije un término de un año para las inspecciones y otro de seis meses para las resoluciones de éstas, transcurridos los cuales se caerá en interdicción absoluta de la gestión administrativa.

En sucesivos trabajos de esta índole, continuaremos tratando otras materias o cuestiones discutibles de la nueva ley, susceptible de ser convenientemente resueltas por el reglamento.

Habana, 9 de dic. de 1935.

Raúl Portocarrero.

MENOR LESIONADO

Néstor Hernández Benoa, de 3 años, vecino de Aguila 278, fué asistido en el Primer Centro de Socorros, de graves contusiones por el cuerpo, que sufrió al caer de la cama al suelo.

M.E.C.D. 2016

SE COMPRUEBA AL OCUPAR EL AUTOMOVIL DEL SR. CASTANO QUE ESTE LUCHO CON LOS SECUESTRADORES

LA ASAMBLEA NACIONAL DE ARQUITECTOS SE CELEBRARA EL PROXIMO SABADO EN MATANZAS

Hubo que desenterrar un cadáver en el pueblo de Baire para enterrar otro

SANTIAGO DE CUBA, diciembre 12. DIARIO. Habana.—Ha sido preciso, nuevamente, desenterrar hoy un cadáver en el pueblo de Baire para dar sepultura a otro. Desde hace tiempo las clases vivas vienen solicitando la ampliación de esa necrópolis, sin que hasta ahora se hayan tenido en cuenta sus peticiones. Nuevamente se han reunido hoy comerciantes, presidentes de sociedades, etc. con el fin de solicitar del Gobierno central la continuación de dicha anomalía bochornosa.

Si el caso de hoy sigue repitiéndose, las consecuencias serán fatales, ya que podría sobrevenir una terrible epidemia sobre los vecinos de dicho pueblo. GARCIA. Corresponsal.

Se solicita mayor plazo para abonar deudas municipales

Los propietarios creen que el Alcalde puede tenderles la mano en esta aspiración

Habana, diciembre 12 de 1935.
Sr. Dr. Guillermo Belt,
Alcalde Municipal,
Ayuntamiento de la Habana.
Señor:

La condonación de oficio de todos los adeudos municipales pendientes de pago, exceptuando los correspondientes a los años fiscales 1934-35 y 1935-36, que comprende seis trimestres de impuesto territorial y siete trimestres de canon de agua, correspondientes a todo el año 1934 y el resto de 1935, ha sido favorablemente acogida por los contribuyentes de la Habana, y le están muy reconocidos por haberles hecho justicia, al equipararlos a los demás Ayuntamientos de la República.

Pero no obstante el agradecimiento que por usted sienten al ser equitativamente tratados, se ven imposibilitados de aportar en tan corto plazo el importe íntegro de todos sus adeudos, por cuyo motivo a usted respetuosamente demandan que se les conceda un plazo de treinta días para efectuar el primer pago de un trimestre atrasado, y se conceda además un término de cinco meses más, para ir abonando cada treinta días un trimestre de los atrasados.

Tenga la seguridad el señor Alcalde que sin esa facilidad que pedimos para los contribuyentes de la Habana y que ya, muy, sabiamente, ha concedido el Estado en cuanto a las Zonas Fiscales, no conseguirá ni aportar los fondos necesarios a las arcas municipales, ni hacer llegar a los contribuyentes necesitados, la gracia o el favor oficial que tanto necesitan por ser los más humildes y desamparados, porque si se les embarga se quedarán embargados, ya que carecen de efectivo suficiente para liquidar tantos atrasos en una sola vez, y el Ayuntamiento no se beneficiará en nada por tener a la Habana entera embargada.

Pedimos en nombre de todos que se decreten los plazos de impuestos y de canon de agua al mismo tiempo, para que de una sola vez quede resuelto el problema de la Habana.

Respetuosamente,

Asociación Nacional de Propietarios, (Miembros activo de la USEC.) **M. García Martínez,** Vicepresidente.

Las sanciones del petróleo no fueron promulgadas ayer

Es probable que no se vuelva a tratar de las mismas hasta el día 18

GINEBRA, diciembre 12. (AP.)—Las decisiones que se esperaban de la Comisión de Coordinación haciendo más extensas las aplicaciones de las medidas coercitivas contra Italia, uniéndose incluso la prohibición de exportar petróleo y otras materias primas primas capitales al país peninsular, han quedado aplazadas hasta que el Consejo, en la reunión que celebrará el próximo miércoles, estudie la totalidad del problema italo-etiópico resolviendo en consecuencia. En la reunión que hoy celebró la Comisión Coordinadora se anunció, en efecto, que ese día habrá de conocerse lo que en definitiva se hace con esas nuevas sanciones y con las que ya se han adoptado. De esta manera, el problema íntegro revierte al organismo que en sus manos lo tenía en los primeros días de septiembre.

Italia venía sosteniendo que los procedimientos seguidos con anterioridad se hallaban fuera del Convenio de la Sociedad de las Naciones.

Lo más notable que tuvo el acto de hoy fué que ni Laval ni Sir Anthony Eden realizaron el menor esfuerzo en defensa del plan cuya paternidad se les atribuye, y el cual se hará conocer al Consejo. Se insiste, empero, que el proyecto que se eleve a la consideración de la institución ginebrina tendrá que complacer a entrambos beligerantes y además a la Liga en sí.

Eden expuso ante la Comisión que la fórmula propuesta no es ni definitiva «ni sacrosanta», y que si la Sociedad de las Naciones no conviene con esas proposiciones «no seremos nosotros los que nos enfademos, porque habremos de aceptar cordialmente cualquier indicación que se nos haga para mejorarlas.»

Laval habló en términos más o menos semejantes. A la Comisión, que escuchaba pacientemente, se le dió nada más que una leve indicación de las proposiciones de paz.

En los círculos británicos se ha dicho que no se ven razones de ningún linaje para hablar de las imposiciones de nuevos boicoteos, mientras no se tengan las opiniones oficiales de Roma y Addis Abeba sobre el particular. Las sanciones actuales seguirán aplicándose, mientras no se decida lo contrario.

En privado, los Ministros ingleses han declarado que existía francamente el temor de que se produjesen nuevas complicaciones internacionales que hicieran inevitable la guerra.

Laval dijo: «Nuestra leal determinación es llegar a la terminación de un conflicto que se mantenía pendiente con todo el peligro de una amenaza sobre los cielos del mundo».

EL CICLO DE CONFERENCIAS DE INTERCAMBIO DE IDEAS EMPIEZA HOY EN EL COLEGIO PROVINCIAL

En Matanzas se están haciendo preparativos para la recepción de arquitectos. El temario que se tratará es muy importante. Actos a los que han de concurrir

Hoy a las cinco de la tarde tendrá efecto el inicio de la serie de conferencias de intercambio de ideas exclusivamente para Arquitectos, organizadas por el Colegio Provincial de Arquitectos de la Habana que preside el señor Manuel Febles Valdés. Las primeras conferencias son las siguientes: Viernes 13 de diciembre: Palabras de apertura por el Presidente del Colegio Sr. Manuel Febles Valdés. «Técnica moderna del proporcionamiento de hormigones», por el Arquitecto José A. Vila. «Las colonias agrícolas y su implantación en Cuba» por el Arquitecto José M. Bens Arrarte. Diciembre 16: «Vigas T y manejo de tablas» por el Arq. Lorenzo Betancourt. «Arquitectura contemporánea, Arquitecto Juan E. O-Bourke.

Día 19. Estructura de Hormigón, Arquitecto José A. Vila 'Composición arquitectónica, Arquitecto Victor Morales.

Día 13 de enero de 19366: Estructuras de Hormigón: Arquitecto Lorenzo Betancourt. Escultura Contemporánea y modelado. Arquitecto Tapia Ruano.

Enero 16: Cimentaciones: arquitecto José Menéndez Edificios Escolares, Arquitecto José Fontán.

Día 20 de enero: Innovaciones en las Estructuras, Arquitecto José A. Vila. 'Posibilidades de los Arquitectos Municipales y su funciones» arquitecto Carlos Mendoza. El resto del programa lo iremos publicando oportunamente.

El sábado se trasladarán los Arquitectos de toda la República a la ciudad de Matanzas donde a las tres de la tarde comenzará la Asamblea Nacional correspondiente al año 1935 que continuará toda la noche y el siguiente día 15. Se tratarán importantísimos asuntos para la profesión entr eellos «La ley de ejercicio profesional del Arquitecto. Las Tarifas. La ley de los ingenieros que invade funciones privativas de los Arquitectos. La elección del comité Ejecutivo Nacional y del Tribunal Nacional de Sanciones. El anuncio de los arquitectos en las obras que dirijan. La convención de Arquitectos Municipales y otros asuntos de mucha importancia.

La ciudad de Matanzas vestirá sus mejores galas para recibir a los Arquitectos que irán acompañados de sus respectivas familias, habiéndose organizado distintas visitas a lugares importantes de la ciudad y distintos actos sociales. Del Colegio de Arquitectos de la Habana partirán a las doce del día lujosísimos ómnibus que regresarán el domingo por la noche.

Actos que se celebrarán con motivo de la segunda sesión de la Asamblea Nacional del Colegio Nacional de Arquitectos, los días 14 y 15 de diciembre en la ciudad de Matanzas.

Sábado 14 de diciembre de 1935:

A las 12.00 M.—Salida de La Habana en ómnibus dispuestos expresamente, desde el edificio del Colegio de Arquitectos, sito en Infanta esquina a 25.

A las 2 y 30 p. m. Llegada a Matanzas. Recepción por el Colegio Provincial de Arquitectos de aquella Provincia.

A las 3.00 p. m. Recepción por el Gobernador y el Alcalde en el Palacio del Gobierno.

A las 3 y 30 p. m. Visita a la Cumbre y a la Zona Franca. Ponche que ofrecen los Contratistas de dicha obra, Arquitectos Castellá y Lecuona.

A las 4 y 30 p. m. Visita a la Fábrica de Jarcias.

A las 7 y 30 p. m. Comida.

A las 9.00 p. m. Apertura de la Asamblea.

A las 12 m. Chocolate de honor en el Liceo, amenizado el acto por una orquesta.

Domingo 15, de diciembre de 1935. mita de Monserart.

A las 7.0 a0 m. Visita a la Er-

A las 8 y 30 a. m. Acto Cívico ante la estatua de Martí en el Parque de la Libertad.

A las 9.00 a. m. Continuación de la sesión de la Asamblea.

A la 1.00 p. m. Clausura de la Asamblea.

A la 1 y 30 p. m. Almuerzo.

A las 2 y 30 p. m. Visita a las Cuevas de Bellamar.

A las 7.00 p. m. Regreso a La Habana.

Con motivo de esta Asamblea, se ha preparado un «cachet» especial que se usará solamente durante la convención. Esto se ha hecho a petición de los Arquitectos filatélicos que deesan tener un recuerdo de este importante acontecimiento.

Lea !ALERTA¡ al mediodía y el AVANCE por la tarde

SE LE OFRECIO UN ALMUERZO AL EXPERTO AMERICANO EN LA PREVENCION DE ACCIDENTES

Presentado por don Antonio G. Mendoza, Mr. Sidney Williams recabó el concurso de todas las clases sociales con el objeto de reducir los accidentes a los límites estrictamente normales

Al mediodía de ayer le fué ofrecido un almuerzo por el Consejo Nacional para la Prevención de Accidentes a Mr. Sydney J. Williams, Sub-Director del Consejo Nacional de Seguridad de los Estados Unidos, quien ha venido a Cuba, invitado expresamente para que asesorara al Consejo cubano, en la activa campaña que ha emprendido a fin de poner término a la ola de accidentes que ha conmovido a la Nación. El acto, que se celebró en el Hotel «Sevilla», resultó brillantísimo, no sólo por estar en él representadas todas las fuerzas vivas del país, sino también por el alto espíritu que animaba a aquellos hombres unidos en un sólo y común anhelo: el de hacerle un bien a sus semejantes y a Cuba.

El señor Antonio G. Mendoza, Presidente del Consejo Cubano, presentó en breves frases dichas en inglés al homenajeado, quien a su vez habló a la concurrencia para expresar su agradecimiento por las múltiples atenciones de que había sido objeto. Hizo una historia sintética de lo que representaba el Consejo Nacional de Seguridad de los Estados Unidos, cuyos beneficios se estaban palpando ya en todos los rincones de la Unión, y la campaña que se estaba llevando a cabo de un extremo a otro del Continente con la cooperación del Gobierno Federal, Estados, Municipios y todos los sectores del país. Habló de las conexiones que había establecido con otros Consejos similares en distintos países de Europa y de Asia y de que éste que se creaba ahora en Cuba, era el primero de Hispano-América. Terminó haciendo un llamamiento a todas las entidades cívicas, industrias y comercios para que se unieran en esta campaña que a todos por igual beneficiaba, y que el Consejo de los Estados Unidos, le prestaría todo el calor y apoyo que fueran necesarios para que triunfaran en tan noble empeño.

El señor P. K. Stiles, en nombre del Consejo Cubano, resumió el acto hablando en español para dar las gracias a los concurrentes.

Mr. Williams se dirigió desde allí, a la Pan American, para tomar el avión que había de llevarle a Miami.

Relación de personas que asistieron al almuerzo de Mr. Sydney J. Williams del National Safety Coucil, Jueves diciembre 12, en el Hotel Sevilla-Biltmore.

Teniente Coronel J. E. Pedraza, representado por el Capitán Jorge Hernández; doctor Antonio Cueto, Suebsecretario de Trabajo; Capitán A. Miranda, Jefe de Tráfico, Policía Nacional; señor Francisco Gómez Rodríguez, Secretario de Comunicaciones; doctor Ramón Ibarra Pérez, Secretaría del Trabajo; doctor Marcelo de Caturla, Secretaría del Trabajo; señor Antonio G. de Mendoza, presidente Consejo Nacional para la prevención de accidentes; señor P. K. Stiles, Director Consejo Nacional para la prevención de accidente; señor Isaac Cabrera, Ingeniero División de Tráfico para la prevención de accidentes; señor Rogelio París, editor revista para la prevención de accidentes; señor Andrés De Terry, presidente del Automóvil Club de Cuba» Mr. T. M. Victory; Cía. Cubana de Electricidad; Mr. H. A. Butler, Compañía Cubana de Electricidad; Mr. C. B. Oliver, Compañía Cubana de Electricidad; Mr. J. A. Thomson, Compañía Cubana de Electricidad; Mr. A. D. Oliver, Compañía Cubana de Electricidad; Mr. R. L. Johsston, Compañía Cubana de Electricidad; Mr. P. B. Williamson, Compañía Cubana de Electricidad; Mr. A. M. Labrit, Compañía Cubana de Electricidad; Mr. R. A. Herschmann, Compañía Cubana de Electricidad; Mr. N. R. Jones, Compañía Cubana de Electricidad; Mr. G. A. Tarajano, Compañía Cubana de Electricidad; Mr. Lightly S. Simpson, Ferrocarriles Unidos de la Habana; don manuel Aspuru, Asociación Nacional de Hacendados; señor G. Arguedas, Copmañía Cubana Pinturas Bredell; Mr. William D. Roland, Compañía Cubana Pinturas Bredell; señor Julio E. Fuentes, Havana Electric Railway.

Mr. Geo. W. Magalhaes, de la Westinghouse Electric Co.; Mr. C. F. Munroe, de Cuban Goodrich Rubber Company; Mr. John Ray, de la Compañía Cubana de Cemento Portland; Sr. Antonio López Gómez, de la Compañía Cubana de Cemento Portland; Mr. W. Detwiler, de la Compañía Cubana de Cemento Portland; Mr. H. C. Hart, de la Cuban Telephone Company; Sr. Pablo Medina, de la Compañía Ron Bacardí, S. A.; Sr. O. Quirch, de la Compañía Lechera de Cuba; Sr. Francisc Gómez, de «Tiburcio Gómez e Hijos»; señor Faustino Piñera, de «Tiburcio Gómez e Hijos»; Sr. César González; señor Pablo Gutiérrez, de la Casa Ron Pinilla; Sr. Julio Blanco, de «Blanco y Compañía»; Sr. Manuel Alonso Suárez, de «Blanco y Compañía»; Mr. E. W. Cheney, de «Camiones Mack de Cuba»; Mr. W. J. Salo, de «Camiones Mack de Cuba»; Sr. Moisés Almanza, de «La Alianza», compañía de seguros; Sr. Manuel Conejo, de «La Alianza», compañía de seguros; Sr. C. M. de Salazar, de The Liverpool and London and Globe Insurance Company, Ltd.; Mr. L. Rogers, de la Compañía Cubana de Fianzas; Pedro Alvarez Mena, de Larrea y Ayala; Sr. M. A. Reynaldo, de la Compañía de Seguros Sagua la Grande; Sr. Francisco Pérez, de la Compañía de Seguros Sagua la Grande; Sr. Manuel Molina, de la Compañía de Seguros Sagua la Grande; Mr. A. L. Kiersteat, de la Maryland Casuality Company; Mr. W. T. Stewart, de la Employers Liability Assurance Corporation; Sr. Alfredo Rasco, de la Compañía Federal de Seguros.

Sr. Miguel Suárez, Cía. Agrícola Industrial; Sr. Remberto Nin, Sociedad Cubana de Ingenieros; señor A. Conanglas, Sociedad Cubana de Ingenieros; Sr. Eudaldo Muñoz, ingeniero, Sociedad Cubana de Ingenieros; Sr. E. Puyol, Auxiliar del capitán Jorge Hernández; Sr. Miguel Angel Quevedo, de la revista «Bohemia»; Mr. F. Sheram, «The Havana Post»; Sr. Luciano Peynó, Encargado de Publicidad del Consejo; Sr. Jorge Martí, «El Mundo»; Sr. Jorge Fernández de Castro, Director Político de «Alerta»; Sr. Manuel Peña, Cía. Cubana de Electricidad; Sr. Antonio Cao, en representación de «La Voz del Aire»; Mr. S. P. Harrison, Ferrocariles Unidos de la Habana; Mr. H. L. Dubrocat, The Lpool and London & Clobe Inc. Co.; Sr. Manuel Cuervo Morán, La Tabacalera, S. A.; Mr. G. W. Lins, Goodyear Five Tire and Rubber Co.; Sr. Alejandro Albridge, La Tabacalera, S. A.; Mr. Thompson, Shell Mex; Mr. A. Castagnet, Parke Dawis; Mr. Ladvy Stadgers; Mr. J. N. Dreilierbas, Crhysler Express; Sr. Representante del DIARIO DE LA MARINA; Pío García de Castro; Fernández Castro y Cía.; Julio Blanco, Fábrica de Galleticas Siré.

Mañana se reunirá la Comisión de Coordinación sólo para conocer los efectos que se han logrado mediante las sanciones.

MERCEDES PINTO OFRECIO UNA BELLA CONFERENCIA EN EL CASINO ESPAÑOL

A pesar de la relativa inclemencia del tiempo, el acto cultural ofrecido anoche por el Casino Español resultó brillantísimo. La Directiva en pleno de tan prestigiosa institución; numerosos asociados y otros muchos connotados elementos de la colonia española acudieron al bello palacete de Prado y Animas con el fin de escuhar a la eminente onferencista señora Mercedes Pintó, la cual ha obtenido los más rotundos éxitos en la breve temporada que lleva en Cuba.

En la presidencia de tan simpático acto se hallaban el presidente p. s. r. del Casino, señor Bernardo Bardías; el secretario general, señor Valeriano Fernández Viñas; el vice presidente doctor José Pérez Cubillas y otros connotados elementos de la junta de gobierno.

INICIO DEL ACTO.—En primer término el doctor René Acevedo Laborde, vocal de la Comisión de Cultura de la sociedad, pronunció hermosas palabras para justificar el acto que se celebraba. A continuación, la sugestiva señorita «Pituka» Poronda y Pintó—hija de la conferenciante—recitó magistralmente bellísimos versos de la autora de sus días, de Manuel Machado y de Juan Parra del Riego.

MATRIMONIO, DIVORCIO Y MATERNIDAD.—Acto seguido, y entre cálidos aplausos, ocupó la gloriosa tribuna del Casino Español la ilustre intelectual canaria señora Mercedes Pintó, para pronunciar una conferencia intitulada «Matrimonio, Divorcio y Maternidad». Su palabra cálida, valiente, senora, emocionó profundamente al auditorio. Mujer al fin, madre, e intelectual formidabla por añadidura, abordó el tema con habilidad y profundidad pasmosa. Para dar una idea del mismo, citaremos lo que pudiéramos llamar títulos capitulares.

MATRIMONIO.— Celos y esperanzas.—El cuento de Santa Rita.—Los incomprendidos —La señora de las rosas.—¿Amigos? ¡Siempre amigos!

DIVORCIO.—Significación espiritual y material del divorcio.—Ley de amparo, no de destrucción.—Cómoro y cuándo es necesaria la cirugía.—¿Qué será d elos hijos?

MATERNIDAD.—Cuando los hijos vengan.—Obligaciones materiales—Responsabilidad de los padres. —Qué es el individuo y qué espera de la sociedad.—La gloria de la familia y la eternidad del matrimonio.—Todo en la vida supeditado al niño.

Fué una verdadera apoteosis espiritual la que recibió anoche en el Casino Español tan insigne conferenciante, para satisfacción de la misma y de la decana de las sociedades hispanas radicadas en Cuba.

LA OFERTA DE PAZ AGRADA A MUSSOLINI

Pero la aceptará como un medio de discutir, pues no parece contento con determinados puntos de la misma

El pueblo italiano se ha fijado en que se le ofrece al Duce soberanía o control sobre cerca de la mitad de la nación etíope. La Bolsa refleja la mejoría del problema

ROMA, diciembre 12. (AP.) — El primer ministro Mussolini está satisfecho con las líneas generales de la proposición anglo-francesa para la terminación del conflicto en Etiopía.

Es probable que la acepte como base para las discusiones.

En los centros en que se supone que tal es la disposición de ánimo de Mussolini se agrega que el primer ministro espera obtener modificaciones favorables de varios de los detalles que le parecen poco satisfactorios.

El aviso dado por uno de los miembros del gobierno al pueblo italiano, indicándole que no debe abrigar «excesivo optimismo» se reflejó en la Bolsa de valores, donde los bonos del gobierno avanzaron otro punto en el día. Desde el lunes, los valores del gobierno han avanzado un promedio de cuatro puntos.

Las emisiones bancarias e industriales mejoraron también, ganando nueve puntos FIAT durante la semana, mientras que las acciones y bonos de las compañías dedicadas a la fabricación de productos químicos y material de guerra no han variado.

El representante de Mussolini tuvo muy buen cuidado de indicar que las proposiciones de paz son simplemente «bases para negociaciones».

El Duce posiblemente hará algunas preguntas antes de contestar, dijo su representante, y cuando conteste será a los autores del plan de paz y no a la Liga de las Naciones.

Los expertos han mostrado al Dictador, sobre el mapa, lo que obtendría en el Norte y Sur de Etiopía en caso de que se aprobaran las propociones de paz así como el vasto territorio que tendría para la expansión colonial.

Sin embargo de todo esto, Mussolini continúa la guerra y la resistencia a las sanciones y hasta tiene tiempo para firmar un acuerdo con Bélgica para el arreglo de las deudas comerciales.

El aplazamiento de la discusión de embargo petrolero hace menos intensa su amenaza, así como más lejana la posibilidad de una guerra en Europa. Los fascistas del pueblo creen que la oferta de paz es una garn victoria para Italia.

Nunca se ha dicho oficialmente lo que desea el Duce en Etiopía pero el pueblo solamente se fija en que te ofrece a Italia soberanía o control sobre cerca de la mitad de Etiopía cuando la Liga de las Naciones adoptó el asedio económico para impedir toda conquista.

La gente del pueblo se da por satisfecha y muchos núcleos recomiendan que se acepte el ofrecimiento con el fin de lograr la paz.

Los funcionarios dicen que el Duce posiblemente contestará mañana o «a principios de la semana próxima».

Se le ofrecerá el domingo un homenaje de afecto al Strio. de Obras Públicas Sr. Echarte

El domingo próximo será objeto de un homenaje de simpatía y afecto el Secretario de Obras Públicas ingeniero Jorge Luis Echarte.

Ese día a las diez de la mañana se le hará entrega al distinguido funcionario del Título de Socio de Honor de la institución «Sanatorio doctor Fernando Méndez Capote».

Dicho Sanatorio se encuentra en la carretera de San Miguel del Padrón, Caserío de Luyanó.

Al acto invita el Presidente de la Cooperativa Médica de Cuba.

Un albañil hirió con un tridente a un niño de 13 años

La madre cree que se trata de un hecho casual, pues el albañil es íntimo de la casa

En el centro de socorro de Jesús del Monte fué asistido ayer de heridas de carácter grave en la espalda, el menor César Ferrer Cabrera, de 13 años de edad y vecino de Porvenir letra B. Se las ocasionó casualmente con un tridente el albañil Urbano Abajo Gómez, de 41 años de edad y del propio domicilio, con quien el menor comenzó a jugar con unos papeles encendidos. La madre del menor, Mercedes Cabrera, que trabaja en la secretaría de Obras Públicas, compareció ante la Policía, afirmando que el hecho tenía que ser casual, toda vez que el acusado era persona de la amistad de sus familiares y debido a ello tenía suma confianza con su hijo.

LOS ROTARIOS TRATARON DE LA NECESIDAD DE OBTENER PAUTAS URBANIZADORAS PARA LA CIUDAD

Propugnan un plan de zonificación para que se sepa dónde se puedan emplazar los mercados y construir parques, además de saber las vías de ensanche y las expropiaciones precisas

A ruego de los representativos de la Industria Ganadera de Cuba, que debían asistir a la sesión rotaria de ayer, celebrada como de costumbre, en los salones del Hotel Nacional, y que no pudieron hacerlo, el Club Rotario desistió de su propósito anunciado de dedicar ese acto a tratar asuntos relacionados con esa importante rama de la industria nacional, dedicando sus actividades a la extensión rotaria cuyo sub-comité preside el señor José Guash.

Presidiendo el doctor Galigarcía y actuando en la Secretaría el doctor Calvet, la sesión quedó abierta con la lectura, por el Sargento de Armas, señor Carlos Hince, de los nombres de los rotarios visitadores.

Por el señor Calvet se dió cuenta con diversos asuntos de Secretaría, entrándose en materia mediante la palabra concedida al arquitecto Horacio Navarrete, quien explicó el acuerdo tomado recientemente por el Colegio Nacional de Arquitectos, creando una comisión para gestionar de los poderes públicos la promulgación de un Decreto-Ley que dispone la planificación y zonificación de la ciudad de la Habana, en cuyo organismo tendrán representación las instituciones oficiales y privadas, tales como las Secretarías de Obras Públicas y Sanidad, Ayuntamiento, Gobierno de la Provincia, Asociación de Comerciantes e Industriales; Centro de la Propiedad Urbana; Clearing Housse, Amigos de la Ciudad; Club Rotario; Sociedad Cubana de Ingenieros; Corporación Nacional del Turismo y otras. El señor Navarrete explicó el objeto que se persegnía con tal medida, que no es otro que el estudio de los problemas que se relacionen con el urbanismo; la confección de un plano regulador para la ciudad de la Habana en el cual quedarán indicados los lugares en que deberán ser situados los parques, los mercados y los grandes parques de diversiones, así como se señalarán medidas adecuadas al tránsito. También se fijarán en dicho plano el emplazamiento de los monumentos públicos, el ancho que deberá darse a determinadas vías, mediante las correspondientes expropiaciones forzosas, que serán determinadas en dicha Ley, de acuerdo con lo que ha realizado ya en otros países como México; Buenos Aires, New York y Chile. Para el debido cumplimiento de esa Ley, se nombrará un consejo superior de Técnicos que tendrá a su cuidado resolver cuanto a la misma se refiera.

Concedida la palabra al señor Magriñá, este abogó porque el Club Rotario prestase su apoyo al Congreso Agrario que deberá celebrarse en esta ciudad en la primera decena del mes de Mayo, por entender que ese congreso es de gran beneficio a la comunidad.

La sesión dió fin con el tema del Compañerismo que fué ampliamente tratado por los señores Miranda; Pérez Cubillas; Mario Núñez Mesa; Pepe Guash; Félix Granados; Carlos M. Calvet; René Acevedo y el doctor Galigarcía.

Quedó advertido a los rotarios que la sesión que debía celebrarse el próximo jueves, ha sido pospuesta para el sábado a las nueve y media de la noche y que ella consistirá en una comida bailable en honor del doctor Felipe Silva, miembro del Club de Cienfuegos y exGobernador del Distrito 25, a cuyo acto asistirán rotarios de toda la isla, acompañados de sus familiares.

Una querella contra la firma Lamborn y Co. de Nueva York

La «García Sugar» le reclama $39,642 por los contratos de azúcar número uno de Diciembre

NUEVA YORK, diciembre 12. AP. La García Sugar Corporation se ha querellado hoy contra Lamborn and Company, corredores de la Bolsa del Azúcar y del Café y asociados a las firmas de E. F. Hutton and Company, Thomson and Mc Kinnon y J. Aron and Company, alegando que ha sido tratada «maliciosamente» con desigualdad cuando el 21 de noviembre pasado la Bolsa ordenó la liquidación de ciertos contratos azucareros de diciembre al valor especificado en los contratos con violación de los derechos de la firma como tenedora de los mismos.

Dícese que Jorge V intervino en la fórmula de paz en Etiopía

LONDRES, diciembre 12. (AP.).—Corrían hoy informaciones falta de ratificación oficial en esta capital, según las cuales el Rey Jorge V en persona, había actuado para evitar que la conducta del Gabinete desatara la guerra en Europa, como consecuencia del conflicto de Abisinia, y por la consideración de que, asegurando una fórmula de paz por ahora, se esquivan las contingencias de un conflicto posterior.

El Gabinete ha continuado elaborando el programa de pacificación sin atender a las críticas que se le hacen, insistiendo particularmente en la necesidad imperiosa en que se encuentra Europa de evitar una contienda armada. La Cámara de los Comunes, empero, ha dejado escuchar algunas voces aisladas que consignan que se está tolerando el que Italia sea quien dicte condiciones a la Sociedad de las Naciones, cuando en la corporación de Ginebra era la Gran Bretaña la que hasta ahora había venido llevando la voz cantante.

HUMOR

—¡Bravo!—ahora tendremos la creciente.

INTERESANTES REVELACIONES HACE EL DUEÑO DEL GARAGE EN DONDE FUERON A DEPOSITARLO

Los «gangsters» no se atrevieron a ir a recoger el automóvil pero querían que se lo arreglaran bien, sin pagarle al garagista. Los plagiarios fueron dos, uno vestido de soldado y otro de policía

DESDE ayer se encuentra en poder de la Policía el automóvil 3476, propiedad del senor Nicolás Castaño Padilla, en cuyo vehículo fué secuestrado en unión del chauffeur Pedro Rodríguez, el día 9 de los corrientes, en ocasión de transitar por G esquina a 8, en el Vedado, como informamos ayer.

Es sabido que los secuestradores iban vestidos, uno de policía y el otro de soldado; y se ha podido conocer que después de secuestrar y ocultar al señor Castaño y a su chauffeur en lugar hasta ahora desconocido, dejaron el vehículo en el garage situado en 10 de Octubre y Santa Catalina, en la Víbora, propiedad del señor José Merino Iglesias, de 47 años, vecino de Delicias número 84.

Al conocer el secuestro el señor Merino, por lo publicado en la prensa de la mañana, comprendió que el automóvil dejado en su establecimiento era el mismo que se estaba buscando, por lo que se dirigió a la Sección de Especiales, dando cuenta detallada de lo sucedido.

Expuso que recordaba perfectamente que en la mañana del lunes, encontrándose en su establecimiento atendiendo al despacho de la gesolina, en unión de su dependiente, Antonio Perera, el auto en cuestión entró por la puerta principal que da a la calzada de 10 de Octubre, viniendo en dirección de la Víbora; de él bajó un sujeto vestido con uniforme del Ejército, el cual tomó acto seguido un ómnibus en dirección a la Habana, y su compañero, o sea, el que venía manejando, que vestía de Policía, introdujo el auto al interior del garage, abandonándolo al instante y diciéndole cuando salía que lo engrasara, pues iría a las cinco de la tarde a recogerlo.

Agregó el dueño del garage que indicó al dependiente Perera el engrase del auto en cuestión, pero que como a las nueve y media de la noche fué llamado por el teléfono de la bodega situada en la esquina de frente a su comercio por una persona de voz fuerte, quien le preguntó si ya había engrasado el carro, así como también si le había arreglado el corto circuito que tenía de la luz de atrás, y además que deseaba esmerilarlo. Al interrogarle que si era el vigilante que había llevado hasta allí el auto, el que hablaba le contestó que sí, que era un hermano de él nombrado Ramiro Cruz, vecino de Concordia 114 y que al día siguiente, por la mañana, volvería a llamarlo.

Efectivamente, a la mañana siguiente—continuó diciendo Merino—a las siete y media, fué llamado de nuevo, por teléfono, preguntándole la persona que hablaba si los mecánicos ya habían hecho los trabajos, contestándole que no, y entonces el desconocido le manifestó que a las diez de la noche lo llamaría. La misma persona fué la que habló en las dos ocasiones e insistía en que esmerilaran bien el carro y le arreglaran los reflectores, a lo que él se opuso si no le pagaban por adelantado el trabajo. Le advirtió, entonces, que si él podía pasar por Concordia 114 a cobrar, respondiéndole que no, pues no hacía falta, debido a que su hermano pasaría por la casa a la mañana siguiente para pagarle.

Agregó el señor Merino, en su declaración ante los Jefes de la Sección de Investigaciones tenientes Cortés y Padrón, que el soldado era de regular estatura y que llevaba puesta una capa de militar y tocaba su cabeza con un sombrero grande, de los de reglamento. El policía era de estatura regular, más bien grueso y de voz natural, sin que pudiera hacer resaltar otros detalles por la rapidez con que actuaron.

Después prestó declaración el dependiente del garage, nombrado Antonio Perera Castro, de la Habana, de 23 años y vecino de Villanueva 19. Dijo igual, agregando que sí notó, después de esmerilar el carro, que el cristal de la puerta trasera estaba roto y sus fragmentos regados por el asiento delantero y posterior.

Asimismo prestó declaración el señor Alfonso Miranda Suárez, dueño de la bodega, por cuyo teléfono fué llamado el garagista.

En virtud de estas declaraciones varios agentes se personaron en el citado garage, procediendo a la ocupación del auto.

Dicho automóvil está pintado de gris. Es cerrado, de cuatro puertas, y tiene las iniciales del señor Castaño en el radiador.

En el interior del auto fué ocupada una bolsa, un paquete envuelto que contenía unas cremas para la cara, jabones y talco.

Investigaciones practicadas después dieron por resultado que, efectivamente, la esposa del señor Castaño había estado en una casa comercial de esta ciudad efectuando algunas compras, motivo por el cual no cabe duda que dichos objetos son propiedad de ella.

También fué hallado en el interior de la máquina un cordón de sombrero de los que usa el Ejército, especialmente los oficiales, una oración a San Juan Bosco y otros objetos que no tienen importancia.

La rotura del cristal lateral derecho posterior del auto indica a los investigadores que el señor Castaño sostuvo lucha con uno de sus secuestradores, o sea, con el que montó por ese lugar.

El Jefe del Gabinete Nacional de Identificación, doctor Israel Castellanos, con varios de sus subalternos, se personó ayer tarde en la Jefatura de Policía, tomando distintas huellas digitales que aparecen en el vehículo. En esa labor fué auxiliado por el teniente Iglesias, Jefe del Gabinete de Dactiloscopia de la Policía Nacional y su eficaz auxiliar vigilante Castanedo.

FECHAS Y ANIVERSARIOS

El día 13 de diciembre de 1836 falleció Espoz y Mina, famoso general español.

Este día del año 1204 falleció en Córdoba Moisés Maimónides, gran filósofo y el rabino más célebre de la Edad Media, de cuyo nacimiento se celebró el 30 de marzo último el 800 aniversario.

El chispeante autor teatral español Vital Aza, falleció en Madrid el 13 de diciembre de 1911.

El 13 de diciembre de 1925 falleció cerca de Madrid, don Antonio Maura y Montaner, gran político español.

El 13 de diciembre de 1545, dió comienzo en Trento el famoso Concilio, que duró 18 años. Dicho Concilio, presidido por cinco Pontífices, tuvo por base procurar un avenimiento con los reformistas protestantes, que no se logró, pese al tiempo de las deliberaciones.

El 13 de diciembre de 1934 fué asesinado, mientras viajaba en un tranvía de Santiago de Chile, el poeta José Santos Chocano

Francis Drake, famoso pirata inglés, comenzó su vuelta al mundo este día del año 1577, con una división compuesta por cinco barcos y 166 tripulantes.

Enrique IV de Navarra, que fué Enrique el Grande, Rey de Francia, nació en Pau este día de 1553. Inauguró la dinastía de los Borbones que terminó con la Revolución Francesa y un breve período de restauración, después de Napoleón.

Manuel Dórrego, prócer de la independencia argentina, derribado por la revolución dirigida por Lavalle, fué fusilado el día 13 de diciembre de 1828.

En 1934, un astrónomo británico, aficionado, descubrió una nueva estrella de la constelación Hércules. Esta estrella existía ya, y estaba catalogada como de décimaquinta magnitud, pero debido a un fenómeno de la ciencia astronómica, no ha podido aún definirse; súbitamente se transformó en estrella de tercera magnitud, o lo que es lo mismo: que repentinamente se convirtió en sesenta mil veces más poderosa que antes. El nombre de dicha estrella es Nova Herculis.

Tratarán los bomberos de hallar la cabeza del decapitado que apareció en una alcantarilla en el litoral

No ha sido posible esclarecer aún el misterio que rodea este extraño suceso. Un dedo de la víctima al laboratorio para que lo examine. Se teme que no se averigüe nada

Por el juez de instrucción de la Sección Tercera, se ha remitido al Gabinete de Identificación el dedo meñique de la mano izquierda, correspondiente a los restos humanos que fueron hallados dentro de la alcantarilla, próximo al litoral.

Se ordena al jefe del Gabinete que examine ese pequeño miembro e informe después el resultado.

Aún el juzgado no ha recibido el informe forense, solicitado, sobre los restos que se encuentran en el Necrocomio, así como tampoco han podido ser reconocidos por persona alguna, quedando hasta ahora en el mayor misterio a qué persona pudo corresponder.

Por los bomberos y empleados de Obras Públicas se llevará a cabo un minucioso registro en la citada alcantarilla, a fin de ver si se puede dar con la cabeza del interfecto y las ropas que tenía que vestir el individuo antes de perecer.

EXIJA el SUPLEMENTO en ROTOGRABADO con esta EDICION

Las tropas italianas se disponen a caer sobre el ras Desta Demtú a fin de impedir su anunciado avance

Aunque no se ha podido probar hasta ahora, existe la creencia de que en el frente meridional tienen los abisinios 150,000 hombres. Concentración bombardeada

CON las fuerzas Italianas, en Dolo, Frente Sur, diciembre 12 (AP).—Las fuerzas italianas se preparan a la ofensiva en el frente meridional de la Somalia, listas a refrenar el anunciado avance del ras Desta Demtú, yerno del emperador Hailé Selassié, en la región situada al norte de esta plaza. Se asegura, sin que en los centros italianos se haya confirmado la nueva, que hay 150, 000 abisinios en esta zona. Los aviones italianos de observación han divisado las concentraciones que, en días pasados, fueron atacadas por la aviación haciendoles gravísimas bajas.

La famosa división «Tévere», compuesta de soldados veteranos y voluntarios de la «Legión Extranjera», se encuentra en esta zona, presta a entrar en combate. Estas huestes disponen de refrigeradores y ambulancias especiales, que permitirán a las tropas de Italia el resistir el clima ecuatorial. Los italianos de Nueva York han donado a estas fuerzas algunos equipos modernísimos de hospital e intendencia.

Entre tanto, en todo el frente se advierte el desencanto por causa de las proposiciones franco-británicas, que no permitirán a Italia el destrozar en decisiva lid al adversario abisinio.

LOS NACIONALISTAS VASCOS

SAN SEBASTIAN, diciembre 12. En el Frontón Urumea, totalmente lleno de público, se celebró un acto de propaganda organizado por el Partido Nacionalista Vasco.

Hicieron uso de la palabra los diputados a Cortes Monón, Aguirre e Irujo.

M.E.C.D. 2016

AL MARGEN DE LA HISTORIA

Una respuesta de la Emperatriz

Cuando don Mariano Téllez-Girón y Beaufort, duque de Osuna y del Infantado, asistió, como testigo de la novia, a la boda de Eugenia de Guzmán, condesa de Teba, con Napoleón III, emperador de los franceses, hizo algunas «investigaciones» en la Corte de Francia.

Así, por ejemplo, el «Grande de los Grandes de España» descubrió que los cubiertos de palacio no eran de plata y que las porcelanas distaban mucho de ser auténticas y de precio.

Esto, naturalmente, fué hábilmente divulgado por el ilustre prócer que, entre otras virtudes, tenía la muy cortesana de no ser discreto. Y, como es lógico, las críticas del señor duque llegaron a oídos de la emperatriz. La egregia señora, todo bondad y comprensión, no hizo más que este comentario:

—¡El terrible Osuna no vino a mi boda a cumplir con un deber, sino a fisgonear como una comadre cualquiera! Es cierto que mi vajilla no es de oro y que mis cubiertos no son de plata; pero el amor que profeso a mi marido me hace ver fastuosidad donde, por ahora, no hay más que un exceso de economía, de acuerdo con nuestros posibles.

Esta respuesta discretísima fue muy celebrada, pues don Mariano, admirador eterno de la belleza insuperable de la emperatriz, había querido zaherirla con sus críticas, hijas del despecho.

Años más tarde, se encontraron frente a frente el duque y Eugenia de Guzmán. La esposa de Napoleón III acogió cariñosamente al «Grande de los Grandes». Don Mariano, que estaba enterado de la famosa respuesta de su amiga, quería, a todo trance, provocar una aclaración. Varias veces intentó iniciar el ataque, pero Eugenia, con su acostumbrada habilidad, lo contuvo. Al finalizar la audiencia, cuando el duque, tras de haber hecho una genuflexión magnífica, aprendida, sin duda, en la corte de los Zares, la emperatriz lo detuvo:

—Se me olvidaba una cosa, amigo mío.

—¿Qué?

—¿Sigue coleccionando objetos costosos y caros?

—Sin duda.

—Pues mis mayordomos os entregarán un juego de cubiertos con mis armas. Os lo regalo para que lo hagáis colocar en vuestras vitrinas de Madrid.

Y, efectivamente, en un estuche de ébano con filetes de marfil, recibió don Mariano Téllez-Girón un juego de cubiertos ¡de oro! La corona imperial y la cifra de Napoleón eran de diamantes. Y el pobre señor no se atrevió a mostrar aquellas preseas a persona alguna, para «quedar bien», de acuerdo con su lema fanfarrón y orgulloso.—**J. S. A**

FARMACIA
Y DROGUERIA
TAQUECHEL
DE TURNO HOY
Tel. 2141 Obispo 27

FARMACIA
DROGUERIA
DE
"JOHNSON"
DE TURNO LOS LUNES
Obispo No. 30 TELEFONO-A-2129

LA MAYOR
35 EDIFICIOS
700 EMPLEADOS
SARRA
DROGUERIA
ABIERTA TODOS LOS DIAS
TODA LA NOCHE LOS MARTES
A-8026 A-3641

FARMACIAS de turno hoy

VIERNES

HABANA.

Ave Italia (Galiano) 9-B	M-1500
Ave. Menocal (Infanta) y San José	U 7074
Ave República, (San Lázaro) 388	U-6774
B.Masó (Escobar) y Peñalver	M-5450
Fernandina 77	M-5365
Finlay (Zanja) y Soledad	U 6729
F. V. Aguilera (Maloja) y S Nicolás	A-2345
Gral. Aguirre (Animas) e Industria	M-4040
Gral. Alemán (San Nicolás) y Gloria	M5222
Gral. Alemán (San Nicolás) y Maloja	M-2077
San Mariano y Figueroa	I 4323
Gral arrillo y Campanario	M-4583
Gral. Quintín Banderas y Corrales	M-4666
Gral. Suárez (San Miguel) y Oquendo	U-6936
Habana 187, entre Paula y San Isidro	M-4604
M. M Delgado (Leal tad) y Animas	M-4480
Leonor Pérez (Paula) 85	M-4129
Máximo Gómez (Monte) 2	M-5400
Padre Varela (Belascoaín) y Salud	U-2882
P Varela y P. Gómez (Corrales)	M-5427
Pí Margal (Obispo) 27	A-2141
Zenea (Neptuno) y Ave. de Bélgica	M-2277
Zenea (Neptuno) 145	U-6720
Zenea (Neptuno) 230	U-1812
Pedro Pérez (Lamparilla) y Villegas	M-5718
Suárez esq. a Esperanza	M-4622
Habana No. 187 esquina a Paula	M-4604

VEDADO

19 entre 14 y 16	F-6911
23 entre J e I	F-6100
Calle 25 Nro. 229	F-4488
Zapata 128	F-6002
Calle K., entre 9 y 11	F-4404

VIBORA

10 de Octubre (J. del Monte) 614	I-7242
Estrada Palma 59	I-7591
San Mariano y Figueroa	I-7334
Pocito y Reyes	X-2351

JESUS DEL MONTE Y S. SUAREZ

10 de Octubre (J. del Monte) y Rodríguez	X2247
Pocito 16	X-1503
Santos Suárez y Serrano	I-7602

LUYANO

M Fernández de Castro (Luyanó) 48	X-2343
M. Fernández de Castro (Luyanó) 130	X-3068
Rosa Enriquez 50	X-3883

CERRO.

Calzada del Cerro 440-C	M-4230
Salvador y Bellavista	I-7214

NOTA—Este grupo deberá prestar servicio público todo el día y toda la noche de los domingos siguientes: Febrero 2, Marzo 17, Abril 28, Junio 9, Julio 21, Septiembre 1, Octubre 13, y Noviembre 24.

HABANERAS *por M. R. de Fontanills*

LA MODA ACTUAL

PATRON NUMERO 998

La reciente popularidad del bridge, de los tes y de las reuniones por las tardes exige vestidos apropiados como el que presentamos aquí. Véase que lindo y que sencillo y que fácil de hacer. Se presta mucho para señoras corpulentas por que su línea hace desaparecer la gordura.

Tallas de 36 a 48.

JUGETES DE NAVIDAD

La ocasión de ofrecer un juguete delicado y a la vez de una verdadera novedad ha llegado en los recibidos por **El Encanto** para las fiestas de Navidad.

La gente menuda está de plácemes al encontrar en esos juguetes todo lo que su infantil imiginación ha creado en fantásticas alucinaciones.

Ahora podrán hacer patente sus deseos encontrando todo aquello que pensaron y que no podían realizar. Con hacer una visita a **El Encanto**, pues no solo hay maravillas en el arte del juguete sino que se venden a precios muy bajos.

Santa Clauss y los **Reyes Magos** este año estarán satisfechos, pues nada falta entre lo adquirido por esa casa que siempre aparece a la vanguardia de los artículos de novedad.

DETALLES DEL MAQUILLAGE

Un efecto muy distinguido cuando se posee una tez pálida es que se trasluzca la capa de polvos más oscura sobre la piel, no permitiendo el colorete pero si en cambio un rojo granate para los labios.

Con el colorete hay que andarse con mucho cuidado, necesitándose mucha fuerza de voluntad para aplicárselo sin exceso para que ofrezca un efecto suave y natural. Si el colorete es en pasta se humedecerán los dedos en una crema para aligerar el efecto repartiéndolo mejor. El color granada claro es un bonito tono que combina muy bien con los polvos naturales. El tono terra-cotta de la tela de Bianchini va maravillosamente con el creyón de labios **Orange** haciendo resaltar mejor los tonos claros.

Otro creyón nuevo es el llamado tropical, que tira hacia el carmelita y va bien con el color naranja de los vestidos. Este color hay que usarlo con mucho cuidado evitando ponerlo espeso en los bordes de los labios, resultando muy bonito cuando se mezcla con rojo.

Los ojos deben dominar en la cara y para eso se les dará una sombra que los haga lucir más bellos, siendo el detalle que más atrae y la sombra será según el traje, verde, carmelita azul...

SOMBREROS DE NOVEDAD

Acaban de recibir en la conocida y bien acreditada casa de modas de **Baranda y Rego**, en San Rafael 5, los más bellos sombreros de señora que se han visto esta temporada.

Formas variadísimas en colores de moda, representan la colección más favorecida del invierno donde se encuentran verdaderos modelos de París y New York, así como copias perfectas.

Los estilos preferidos por el momento son los echados sobre el lado derecho, con un poco de visera, quedando parte de la cabeza descubierta para dejar asomar los rizos del peinado.

La casa **Baranda y Rego** ofrece estos preciosos sombreros, que son de última creación, a un precio increible, porque así quieren demostrar al escogido público que la frecuenta que se puede vender bueno y barato a la vez que aprovechan la ocasión de hacerle en esos precios ventajosos un regalo de Pascuas en atención al favor que le dispensan todo el año, visitándola.

RESOURGIMENT

Indiferente, con el alma derruida,
deambulaba al azar, hosco y huraño.
Nada quería ni esperaba de la vida,
¡veía tan lleno de amargos desengaños!

Nada me llamaba, nada me atraía,
y la pupila reseca por el llanto,
las cosas que miraba tampoco retenía:
¡todo se esfumaba, había mirado tanto!

Mas, al cruzarnos como barcas desviadas,
por los fieros embates del destino;
presentí al converger nuestras miradas,

que el amor resurge en mi camino,
deshaciendo la noche en alborada;
bajo el soplo inmortal de lo divino.

L. Fernández Cordero.

REGALITOS DE PASCUA

Nadie puede sustraerse a la obligación de ofrecer regalitos a sus amistades en esta época del año.

Las exigencias sociales obligan a que en cada esfera se corresponda a las atenciones habidas entre los amigos y se demuestre de alguna manera los lazos de esa amistad que se desea continuar.

Para estos exquisitos ofrecimientos donde se ha de imponer el sello de gusto y a la vez la parte práctica de las cosas aconsejamos una visita a la **Casa Potín**, en O-Reilly 37, donde está **El Moderno Cubano** tan conocido y renombrado por sus finos estuches de bombones, de las mejores marcas, cestos de frutas, cajas de dulces abrillantadas y miles de artículos propios par esa clase de regalos.

MENU DEL DIA

Almuerzo	Comida
Fruta bomba helada	Grape fruit
Tortilla de habichuelas	Sopa de menudos
Costillas de Carnero	Pastel de pollo
Ensalada de chayotes	Ensalada de frutas
Dulce de ciruelas pasas	Cake con chocolate

RECETAS DE COCINA

Glacé de Chocolate

Se une una taza de azúcar en polvo con una cucharadita de mantequilla, tres de cocoa y media taza de agua hirviendo con una cuchardaita de vainilla.

Se pone al baño-maría hasta que se haga una crema espesa y con esto se cubre el cake o la panetela.

DIARIO DE LA MARINA — Departamento de Patrones

Incluyo $0.20 cts. en sellos de correos para que me envien el patrón No..... tamaño No..... a la siguiente dirección.

Nombre .....

Dirección .....

.....

Los pedidos deben hacerse solamente por correo, adjuntando en sellos de correo o giro postal el importe de cada Patrón que es de VEINTE CENTAVOS.

Se demora de quince a veinte días en hacer la entrega del Patrón, el cual despachamos por correo a la dirección que se nos indique. No tenemos los Patrones aquí Estos nos los envían de los Estados Unidos de acuerdo con nuestro pedido.

EVIAN CACHAT

Exija siempre el Agua de EVIAN-CACHAT y no se contente de pedir solamente Agua de EVIAN

Solo el Manantial CACHAT está prescrito por el Cuerpo médico francés

Rehuse toda substitución

Mamita y el nene

ambos necesitan este famoso tónico de hígado de bacalao, de sabor agradable y fácil de digerir.

EMULSION de SCOTT

VIDA MUNDIAL

Por TIBURCIO CASTAÑEDA

El Japón quiere apoderarse de cinco provincias del Norte de China, que tienen una población de noventa y cinco millones de habitantes, según aseguran los periódicos de New York de estos días.

MISTER Edwin James, de los Estados Unidos, dice que no hay duda de que el Japón se ha embarcado en el proyecto de apoderarse de cinco provincias del Norte de China, que son Shantung, Hopel, Shansi, Suiyan y Chahar, poniéndolas bajo el mando de Tokio.

Si se ha de crear un separado Estado como el de Manchukuo, que Japón estableció en Manchuria, tomándolo de China, hace tres años, o si el Emperador Pu-Yi será proclamado Emperador del Norte de China, como también de Manchukuo, no parece que está decidido todavía.

Las cinco provincias citadas tienen una población de noventa y cinco millones. Esto quiere decir que si se llevan a término los planes del Japón, se pondrán ciento veinte y cinco millones de chinos, o sea el número de habitantes de los Estados Unidos de Norte América, bajo la dirección de los japoneses.

Es evidente que los japoneses hacen esfuerzos para crear simpatías en favor de la autonomía por parte de los chinos leales, para que pidan espontáneamente la separación de Nanking y luego surja el movimiento de independencia.

Como es sabido, eso fué lo que hicieron los japoneses en Manchuria.

La semana pasada el Gobierno británico pidió a los japoneses que dijesen claramente sus propósitos en el Norte de China, llamando su atención a la existencia de las nueve naciones del Tratado del Pacífico.

Contestó el Gobierno japonés de Tokío que no tenía nada que ver con el movimiento de independencia de las provincias del Norte, y que eso era puramente un asunto chino que los japoneses estaban vigilando.

Esto quería decir, por supuesto, a los ingleses que lo que los japoneses se proponían en China no era asunto de Londres.

La respuesta fué semejante a las que el Gobierno de los Estados Unidos recibió cuando trató de disuadir a los japoneses del arrebatamiento de Manchuria.

Hasta ahora, dice algún periódico de los Estados Unidos, como el «New York Times», existe alguna notable diferencia entre nuestra actual posición y la que teníamos en 1932, cuando el Secretario de Estado Stimson tomó la prelación al denunciar la expansión del Japón en la Manchuria e hizo que las naciones del Oeste no reconociesen el Manchukuo, hallándose resentido el Japón de esa actitud de los Estados Unidos.

Por su parte, los ingleses, cuyos intereses son mucho más valiosos que los de los norteamericanos cerca de los japoneses.

El día 9 del corriente mes de Diciembre se abrió en Londres la Conferencia Naval y el debate principal será entre los Estados Unidos y el Japón, esperando los ingleses tener numerosas razones para justificar esa reunión que han convocado, queriendo construir los ingleses veinte cruceros marítimos más, dado el interés y el prestigio que desean tener los ingleses en Oriente, desde el momento que los Japoneses aumentan su poderío en China y cerca de la India inglesa.

Como se ve por los últimos cables telegráficos, las tropas adictas al Manchukuo invadieron la zona desmilitarizada del Norte de China, combatiendo con los gendarmes del país.

Es pues de interés mundial que cesen esas luchas armadas entre los japoneses, que las iniciaron, y los chinos, que las sufren.

Hermosa referencia de una personalidad mexicana al Segundo Congreso de Historia celebrado en Mérida

La gentileza del notable poeta mexicano señor Fernando de la Llave, que se halla desde hace varios días en nuestra capital, pone en nuestras manos una hermosa pieza literaria, escrita últimamente por el señor Luis I. Rodríguez, secretario particular del Presidente de la República mexicana, con motivo del Segundo Congreso de Historia celebrado en Mérida.

Por considerarlo de positivo interés para la distinguida colonia mexicana radicada en esta capital, ofrecemos dicho escrito, cuyo valor es indiscutible. Dice así:

México es un pueblo con tradición. Nosotros lo sabemos. Sabemos que las raíces del tronco secular de la patria se adentran en el suelo del pasado, lo profundizan, beben en él esa savia heróica que circula por los ríos subterráneos. Late en nuestras venas una sangre que corre desde la prehistoria. Simbólicamente, podría decirse que somos nosotros, en una sucesión de estirpes y una pirámide de razas, a semejanza de un nuevo estrato, sobre el que han de levantarse mañana otros cuerpos. Atrás de nosotros parece vigilar el tiempo, que nos empuja y guía. Através de cualquiera expresión de nuestra nacionalidad, se sienten moverse los siglos, como si detrás de una máscara palpitara un rostro cambiante y vivo.

México es un pueblo de historia, venerable. No somos advenedizos en los ámbitos de la cultura, ni acabamos de llegar a la fiesta del espíritu. Lo antiguo cobra al pasar por nosotros un íntimo sentido, un significado esencial. Tal parece que se vierte en un molde nuevo una remota sabiduría, porque muchas veces hemos presentido, en las modernas manifestaciones del alma popular, la ciencia de los ancestros. Y es así como vive, en todo ese follaje de formas que es la actualidad de México, un soplo lejano, mágico, que viene del oscuro fondo de las edades.

Sin caer en chauvinismos, en una exaltación de lo nuestro por encima de una proporción racional y justa, ya que no soy yo quien lo dice sino un filósofo europeo, decora los predios del México actual la flor espléndida y rara de la cultura precortesiana, cuyas características singulares le dan sitio preeminente en el corimbo de las civilizaciones.

Cada una de las piedras de la patria, cada uno de sus monumentos, nos hablan del pasado en un solemne lenguaje. Pero este pasado de México, por su distancia, se ha convertido en una nebulosa, en un telón de bruma que oculta territorios enteros. Hay un acervo de datos que esperan un ordenamiento, para acabar con el misterio de los siglos herméticos y volver clara y pura, elaborada y fiel, nuestra inexacta historia. En realidad, con excepción de unos cuantos libros substantivos, faltan los clásicos de la Historia de México, las páginas en las que se plasme el espíritu de los hombres pretéritos desde la hora presente.

Falta desentrañar todo ese laberinto de fechas, escrituras, dibujos. Falta la consagración de la inteligencia auxiliada con los modernos métodos de la investigación, al trazo de las dos o tres líneas fundamentales de los orígenes de la nacionalidad.

Además, y esto es tan importante como aquello, además cada tiempo interpreta y mide, según sus cánones, los hechos. A México, en este instante universal en que la historia toma nuevo rumbo, falta también esta valorización. Porque de todo juicio ha de llegarse a una conducta. Así es como se concibió la historia como la maestra de la vida. Del examen de todo el suceder de las cosas, de la contemplación de ese tránsito continuo, se llega, naturalmente, a un nuevo concepto de la construcción social, y este concepto, fundado en un análisis de nuestro país, tiene que llevarnos a un cambio en la organización del vivir nacional, según nuestras exigencias y necesidades.

Los dos trabajos, la clasificación de los datos y la interpretación moderna de la historia, se van realizando lentamente. Pero paso importante es el Segundo Congreso Mexicano de Historia que va a reunirse en la ciudad de Mérida, y del que es antecedente brillante el que tuvo lugar en Oaxaca.

Yucatán es en sí una luminosa síntesis de la patria. Resume antigüedad y presente; los funde y armoniza. Tierra insigne en donde los mayas quizá con la memoria tribal de los hombres que vinieron de la Atlántida, alzaron ciudades y reinos, dejando una muestra de su imaginación ardiente y complicada en templos y tumbas: gloriosa estela hecha de llanas de piedra, en cuyo recinto respiró Kukulkán, el dios rubio de cuerpo fálico y alas de canción, como en bella frase lo llamó Waldo Frank. Tierra de Yucatán que conserva, asimismo, la pisada de los conquistadores en la obra y hazañas de Montejo, en cuya casa legendaria medra la flor del plateresco americano. Tierra, por último, que a partir de la Independencia y después en los años de la Revolución, ha ido arrancando a la naturaleza su propia vida, señal y ejemplo de la dureza de sus hombres.

Ninguna sede más prestigiosa para este Segundo Congreso, cuyo fruto sentimos ya en las manos, que la ilustre ciudad de Mérida, albergue en esta ocasión de la culta asamblea, a la que enviamos, con un cordial saludo del señor Presidente de la República, los votos más fervientes porque surja de sus tareas una fecunda aportación para el conocimiento de la historia patria, como un augurio feliz de paz, prosperidad y trabajo, en este aniversario de la Revolución.

Hace la Escuela José M. Gómez gran adquisición

Rodríguez Piñeyro, nombrado profesor de artes manuales, ha reorganizado sus talleres

Amado Rodríguez Piñeiro, verdadero artista de la talla en madera, que acaba de ser designado profesor de la Escuela José Miguel Gómez

La Escuela José Miguel Gómez, donde reciben instrucción numerosos becados del Ayuntamiento de la Habana, exclusivamente, ha hecho una adquisición espléndida al designar para su claustro de profesores a un verdadero artista en la talla en madera, Amado Rodríguez Piñeiro, cuya labor seguramente conocerá ya el lector a través de las distintas exposiciones que ha abierto en la Habana y en las que se ha anotado sonados éxitos.

Sus tallas en caoba, tanto en lo que respecta a paisajes cubanos como a escenas de don Quijote de la Mancha, en las que resulta un verdadero especializado, llaman la atención por la perspectiva de los bajos relieves y la vida que comunica a las figuras de sus cuadros, que aparecen en algunos casos completamente al aire por verdaderos alardes en el vaciado.

Se le ha designado para la plaza de profesor de Artes Manuales en dicha escuela de varones, situada en la Avenida de Acosta y Porvenir, en la Víbora, y su primer paso ha sido el de reorganizar completamente los talleres de la misma, prestando con ello un valioso aporte a la reforma de la enseñanza en general realizada bajo la presidencia del doctor Calixto Suárez.

Según los informes que se nos facilitan, la escuela dispone de dos hermosos talleres, uno de madera y repujado en cueros y otro de mecánica; en las aulas de enseñanza común se ha comenzado a ensayar el plan Dalton, con el que se han obtenido verdaderos éxitos en el extranjero; y se le está imprimiendo gran impulso a la educación física, con el fin de velar por nuestra juventud del futuro.

Para el fin del primer período del presente curso escolar, o sea para el 20 del actual, se está preparando una gran fiesta en dicho centro de enseñanza, para la que se encuentran laborando activamente los alumnos de dicho plantel, bajo la dirección de sus profesores.

Precisamente la intensa labor que viene desarrollando Amado Rodríguez Piñeiro con tal motivo, le ha obligado a posponer para principios del año entrante la gran exposición de su obra que tiene en preparación y que, a juzgar por la parte que hemos podido ya admirar, habrá de llamar poderosamente la atención de todo nuestro público amante de las artes.

APUNTES DEL NATURAL

LA CONFERENCIA DE MERCEDES PINTO PATROCINADA POR EL CLUB FEMENINO DE CUBA

Por *Aida Peláez de Villa-Urrutia*

TIENE que considerarse como una de las grandes satisfacciones que proporciona la vida, el hallazgo de personas que, a pesar de haber nacido y crecido en tierras lejanas, sientan, piensen y se expresen como nosotras, y de aquí que no se equivoque al juzgarse querida, desde el primer día que llegó a la Habana, la dignísima compatriota de Don Penito, la gentil Mercedes Pinto que en su conferencia de la tarde del martes 10 en el Teatro de la Comedia, nos comprobó que la lama que la aureola es justa; que las canarias cantan tan bonito y tan fuerte, como los canarios; que ella es una gran psicóloga y socióloga y que además es una ecléctica, que sabe captar, de uno y otro lado, todo lo que a la humanidad conviene.

Si bien no de acuerdo en todo lo expuesto, en la conferencia antes citada, pues aunque entiendo que al niño no se le debe prolongar el engaño de la cigüeña, creo que éste puede llegar al por qué de su existencia conforme se vaya despojando de su ignorancia, sin cátedra especial para ello que le incite a una curiosidad que recargue su labor cerebral; en los demás puntos tratados por la sugestiva conferencista estoy de completo acuerdo con ella y, para que no pueda verse en esto una fórmula de cortesía, comprobantes de mi aserto son los anales de «La Discusión» de la Habana, y de otros diarios mexicanos y españoles. El feminismo lo entiendo tal y como lo predica Mercedes Pinto; y, hasta podría asumir la responsabilidad, sin estar autorizada para ello, de decir: **Y así lo entienden todas las sufragistas intelectuales de Cuba**; añadiendo que, para orgullo nuestro en Cuba la mujer nativa con instrucción, alcanza mayor cifra que el hombre nativo con instrucción. Este orgullo como mujer; como cubana lamentamos que se encuentre un solo analfabeto en nuestra tierra.

Misionera de norte y santo ideal de conseguir el mejoramiento de la humanidad, Mercedes Pinto quiere propagar a su paso la **llamarada que lleva dentro**, pero quiere propagarla sin dar lugar a que exploten polvorines y destruyan cuanto al alcance de ellos se encuentre; Mercedes Pinto quiere propagar el fuego de esa **llamarada que lleva dentro**, en forma que dé calor a los corazones, que ilumine a las inteligencias, porque Mercedes Pinto quiere la paz y, la paz, para conseguirla, se necesita que los apóstoles de las nuevas doctrinas sepan enfocar el padecimiento de todos y cada uno de los pueblos, y el carácter de los mismos, ya que así como el médico repite: **No solamente hay enfermedades, hay individuos enfermos**, para demostrarnos que la enfermedad se complica según la naturaleza del paciente, así también sucede con los pueblos, que no sólo hay que combatir el atraso de ellos, sino que guiar como puede ser más asimilable el avance para evitar que la libertad se convierta en libertinaje.

Y yo pienso, yo creo, con la pretensión de no equivocarme, que Mercedes Pinto, además de sincera, además de exponer lo que siente, lo que lleva en lo más íntimo de su corazón, es una mujer de talento excepcional y por ello puede servirse de la experiencia adquirida en su peregrinación por distintos países para que nunca su palabra deje de estar de acuerdo con las condiciones de cultura de los lugares que visita. Mercedes Pinto, en mi sentir, es la mejor propagandista de los medicamentos que necesita el padecer de la humanidad, porque la considero incapaz de aferrarse a una idea, si antes no la analiza y comprende bien el pro y el contra de ella, así como las oportunidades para desenvolverla en bien de la humanidad; y digo de la humanidad, pues aunque por lo anunciado en el programa parecía limitarse en su disertación a problemas femeninos, Mercedes Pinto habló de la mujer, y de lo que a la mujer conviene, partiendo siempre de la importancia que tiene en la vida de las naciones. Ni por un momento separó al elemento femenino del masculino, al contrario, los une, los ata más fuertemente con su fácil elocuencia que, si como bien ella dijo no se vestía con ropaje de lujo para lucir oratoria la concurrencia que llenaba el Teatro de la Comedia, puede afirmarle que no hizo el menor gasto inútil de vocablos, que todos eran enjundiosos y por lo tanto la acreditan como dominadora del idioma, que puede aprovechar el breve tiempo de un ahora para difundir el programa que se ha impuesto, como **soldado de la idea**, según ella; como general en jefe, según nosotras las que no sólo escuchamos su docta palabra sino que también nos fijamos en sus ojos en sus gestos, en sus manos nerviosas, inquietas que parecían querernos descubrir más gráficamente su condición de enamorada del mejoramiento social.

Al oír a Mercedes Pinto tuve la impresión de que si nuestro Apóstol no puso **la mano en su frente**, como ella hubiese querido, pudiera creerse en el milagro de ultratumba, al verla señalar las deficiencias e indicar la mejor manera de remediarlas.

A TRAVES DE LA VIDA

por Héctor de Saavedra

Wandering

Por ahí anda errante nuestro poeta Armando Godoy. Tan pronto está en París en su casa boulevard Montmorency, como se encuentra en la Villa «La Pyrole» que es su residencia en Suiza, en un lugar que se llama Feydey sur Aigle; donde hay nieve por castigo y hace un frío del Diablo. (¿Por qué se dirá así, cuando la idea aparejada a Satanás es la del Infierno?

Pues mi querido poeta no está solamente en sus dos lugares. Hace poco se encontraba en Milán y he visto su nombre citado en «El Secolo» y otros periódicos de aquella encantadora ciudad, que he vivido con Hermida, con Varela, Dominicis, Alberto Soler y otros cubanos, todos artsitas, que allí fabricaban castillos en el aire y soñaban con el teatro de la «Scala» que habría de consagrarlos.

En Milán Godoy ha sido muy festejado —no por el Ayuntamiento o el Gobierno, como hacemos nosotros para que sea el Estado el que pague los gastos, sino por la intelectualidad, los artistas, los poetas, toda la gente, en fin, que mide a los hombres por su cerebro y no por su bolsillo.

Yo, he perdido, desde hace muchos años, la ruta intelectual de aquella gran ciudad cosmopolita, la sola en Italia que tiene carácter universal, porque allí se cruzan, como en Kiew, todas las mentalidades, pero con la diferencia de que en la ciudad rusa lo que domina es el negocio que mantienen los hebreos, mientras que en Milán, donde se oyen todos los dialectos italianos, lo que se siente bajo la soberbia «Galería» es el sentimiento artístico de cantantes, pintores y escultores y hombres de letras. De seguro que existe todavía —porque en Europa esas cosas no mueren— el famoso Círculo «Il triunfo della ignoranza» que fundó Eduardo Sonrogno, director del «Secolo», y del que fueron miembros a título de «ignorantes ignorantísimos» el compositor Verdi, el poeta d-Annunzio, el novelista Edmundo d-Amicis y toda la corte de magistrales talentos que brillaron tanto a principios del siglo y fines del pasado.

De seguro que Godoy ha sido festejado en ese lugar, donde la confraternidad que da el intelecto es un sentimiento espontáneo. Además, en esos sitios nadie que posea valor intelectual es ignorado. Más conocido era allí, seguramente, Armand Godoy, que entre sus propios paisanos.

Y prosiguiendo esta persecución que hago del poeta, me encuentro en un periódico de París, titulado «Comoedia», un suelto donde se da cuenta de la visita que hizo en el pasado Octubre a su Santidad el Papa, nuestro poeta, que le hizo presente de su obra «Il drammá della passione» traducción del francés al italiano, por Salvatore Lo Presti. Godoy tiene también vertida en dialecto siciliano —«el aureo dialetto de Sicilia», que dijo el poeta— su hermoso poema «Litanies de la Vierge» que ha sido tan intensamente apreciado.

He aquí a Godoy, en el Vaticano, conversando con el Sumo Pontífice, en Roma cambiando frases con el otro pontífice que se llama Mussolini. Sólo el talento tiene esas entradas, y en Europa, en muchos casos, antes que el dinero.

La obra de Armand Godoy es cuantiosa; pero no le da mérito su número, sino su exquisitez y delicadeza. Algún día, cuando tenga espacio y reposo, escribiré largamente acerca de este compatriota nuestro, que sigue siendo cubano y que el periódico **Comedia** llama: **El poeta católico.**

Dr. Manuel Costales Latatú
CIRUGIA ABDOMINAL
Especialidad: ENFERMEDADES DE SEÑORAS
Prado 98. Lunes-Miércoles-Viernes.
Telfs. M-3472. F-4806. 3 a 5 p. m.

CRUCIGRAMAS

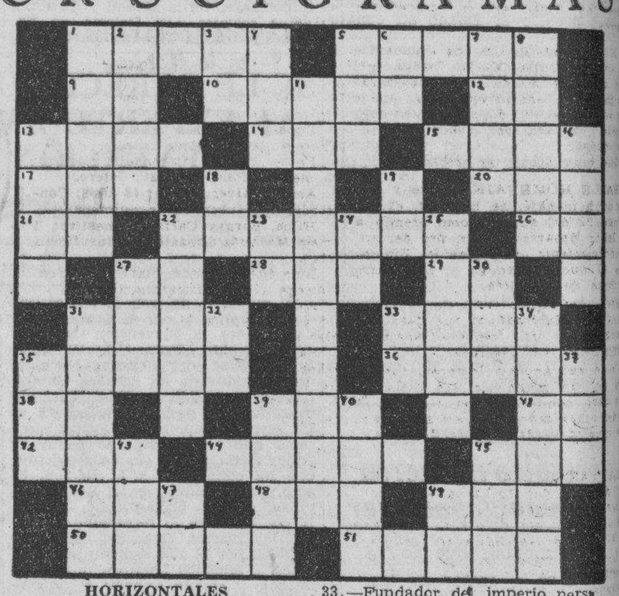

HORIZONTALES

1.—Vegetal teñoso que se ramifica a cierta altura.
5.—Metal.
9.—Dios del Sol.
10.—Mono.
12.—Terminación de infinitivo.
13.—Río de Noruega.
14.—Labiérnago.
15.—Cocinar.
17.—Composición poética.
20.—Antillo.
21.—Voz que se usa repetida para arrullar a los niños.
22.—Máquina militar que servía para batir murallas.
26.—Existe.
27.—Sociedad anónima.
28.—En el juego de la secansa, dos o tres cartas iguales.
29.—Pronombre.
31.—Rostro.
33.—Fundador del imperio persa.
35.—Papel escrito que una persona envía a otra.
36.—Natural de Arabia.
38.—Escuche.
39.—Nombre femenino.
41.—Terminación de infinitivo.
42.—Dueño.
44.—Conjunto de partículas de piedra, acumuladas a orillas y en el fondo de mares y ríos.
45.—Rey de Wessex en la heptarquía sajona desde 689 a 726.
46.—Juguete.
48.—De esta manera.
49.—Deseo natural de beber.
50.—Impar (pl.)
51.—Tiempo del verbo salir.

VERTICALES

1.—Instrumento de agricultura.
2.—Batracio.
3.—Pronombre.
4.—Flor.
5.—Embrollo.
6.—Montaña de China.
7.—Nombre griego de la diosa de la curación.
8.—Persona que ha perdido el juicio.
11.—Célebre navegante portugués.
13.—Mamífero rumiante.
16.—Flor.
18.—Dona.
19.—Arbusto de China y Japón de unos dos metros de altura.
22.—Planeta.
23.—Símbolo del galio.
24.—Conjunción.
25.—Río de Francia.
27.—Río de Galicia.
30.—Señora.
31.—Reptil saurio de América.
32.—Río de Suiza.
33.—Interjección.
34.—General colombiano, héroe de la independencia de su patria.
35.—Instrumento agrícola que se usa en México en lugar de la azada.
37.—Epoca.
39.—Altar (pl.)
40.—Planta umbelífera, de flores blancas y semilla aromática.
43.—Metal.
45.—Triptongo.
47.—Sobre (en inglés).
49.—Ciudad de los Estados Unidos (iniciales).

Solución al Crucigrama anterior

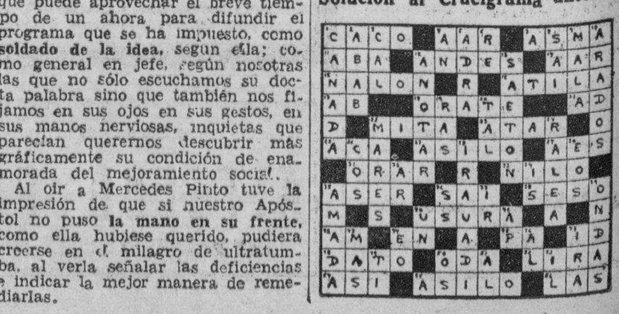

M.E.C.D. 2016

VIBOREÑAS

ECOS DE LA EXCURSION A TRINIDAD.—Me refiero a la efectuada a Trinidad.

Satisfechos pueden estar mis distinguidos amigos los Caballeros de Colón, y los Ferrocarriles Unidos en la persona del amable señor Mola, su gran jefe de pasajes, pues habiendo asistido cerca de quinientas personas, no ha habido una sola queja.

Todo fué organizado por el señor Mola, con su gran experiencia, de manera que los excursionistas en sus boletas tenían todas las indicaciones, sin poder existir la menor confusión.

He tenido la oportunidad de hablar con varias damas excursionistas, y expresivamente hánme demostrado su satisfacción verdaderamente encantadas con el recibimiento, en la criollas, que obtuvieron en Trinidad, por parte de las más distinguidas familias.

Hácenme muchos elogios del servicio de tren, así como el de las comidas en él y cómodos dormitorios, todo a cargo de atentos empleados.

¡Y pensar que no pude aceptar la invitación que recibí! Espero, para mi consuelo, que otra vez será.

Mi enhorabuena muy expresiva dedico a los Caballeros de Colón, y al bondadoso señor Mola, a éste, además por expreso encargo de las señoras que he hablado de la inolvidable para ellas excursión a Trinidad.

MYRIAN SIGARROA.—En deuda con mi linda amiguita, la inteligente muñeca recitadora de seis años, adorada hija de mis estimadísimos amigos, la bella dama Conchita Gutiérrez y Oscar Sigarroa.

Myrian, cuyas recitaciones oímos todos los sábados por la CMCF, de 6 a 7 p. m., celebró sus días el domingo y fué halagadísima, recibiendo muchos regalos.

Yo saldo la deuda que tenía con mi amiguita Myrian, dedicándole un beso en su purísima frente.

«CASINO DE SANTOS SUAREZ».—Recientemente ha sido nombrada la Junta de Gobierno que regirá los destinos de la simpática sociedad «Casino de Santos Suárez», que dicho sea de paso se trasladó para la coquetona casa, sita en la Avenida de Pío Alvarez (General Lee, número 68) esquina a Gómez, Santos Suárez.

He aquí la nueva Directiva:

Presidente, Juan Vázquez.

Secretario, José Salvador Peña.

Tesorero doctor Roberto González Montiel.

Vocales:

Antonio Martí, José I. Valdés, Antonio Saladrigas, Fernando Carr, Isaías Cartaya, Enrique Ortiz, Luis Estevanez José Saladrigas, Luis Saladrigas y René Cano, a su vez nombrado Presidente de la Comisión de Prensa quien me ha facilitado los datos más arriba expuestos.

Muchos éxitos, como se merecen estos entusiastas y decididos muchachos, les deseo en sus respectivos cargos.

MUY MEJORADA.—Se encuentra la señora Dulce María Verdés, que fué sometida a una difícil operación de la vista, encontrándose de nuevo en su residencia, donde es continuamente visitada por sus numerosas amistades.

Que muy pronto se restablezca.

BAILE HOMENAJE.—Justo y merecido homenaje, se brindará el domingo 22 del actual, como premio a la labor desarrollada en pro del engrandecimiento del «Casino Viboreños al querido amigo y compañero Enrique Sar Andrés.

Será directido este acto en los salones del Club por el que desde su inauguración ha venido trabajando activamente sin desmayar.

Como sabrán mis lectores, consistirá en un magnífico «té bailable» que dará comienzo a las cinco de la tarde, amenizado por varios conjuntos musicales del agrado del público.

SANTAS LUCIA Y OTILIA.—Están de días hoy todas aquellas personas que tengan por nombre Lucía u Otilia, motivo por el que paso a felicitar a las siguientes señoras.

Lucía González de Landa, Lucía Martín de Esnard, Lucía López de Estrada, Lucía Muñoz de Campos.

Otilia Morales de Godoy, Otilia Reyes de Velazco, Otilia Ruiz Granda de Tamargo, Otilia Alvarez de Pool.

Las señoritas Lucía Oliva, Lucía Martínez, Lucía López, Lucía Alvarez, Lucía Bretón, Lucía Herrera, Lucía Rey y la subyugadora Lucy Delgado a la que envío un afectuoso saludo.

La gentil y bella señorita Otilia de la Cruz Otilia Hernández, Otilia Abascal Otilia Mendizábal y Otilia Pool.

Mis parabienes.

NUEVA DIRECTIVA.—Han tomado posesión de sus cargos, los nuevos directivos que en elecciones recientes fueron nombrados para ocupar cargos en la Directiva del floreciente Club «Deportivo Estrella». Aquí sus nombres y puestos:

Presidente, Julio César Rodríguez; Primer Vice, Roberto Hernández; Segundo Vice, Benito Castro.

Secretario, José M. Gómez: Vice, Martín Rodríguez: Tesorero, Eusebio Sainz, Vice, Abelardo Gordillo.

Vocales: José Fernández, Carlos Campos, Mario Hernández, Francisco Pellicer, Lucrecia Fernández, Aurora Vázquez, Angel Cuesta, Félix Váz_quez Benigno González, José Posada, Servando Díaz, Roberto Acevedo, Faustino Menéndez y Rafael Tejada; Suplentes, Diego Cuesta, Raúl Figueredo, Juan Flores, Angel Gonzalez, Nicasio Sánchez y Anselmo Fernández.

¡Que triunfen!

FUNCION BENEFICA.—Una gran función se viene organizando por la entusiasta y linda señorita «Gracita» Gálvez, en el cine «Neptuno», colaborando con ella un grupo de adorables figulinas.

Esa en memoria del infortunado joven Domingo Garrido, que falleciera a causa de las terribles heridas sufridas en aquel choque de Coliseo, cuando se dirigía en unión de varios amigos, a pasar el día en la Playa Azul.

Esta función, que fué suspendida en el pasado mes de octubre, se llevará a efecto el domingo 22, a las nueve de la mañana en este cine de la calle Neptuno.

El programa combinado, está a cargo de los más aplaudidos artistas.

Las localidades se venden al precio de cuarenta centavos.

Urbano DEL CASTILLO

Lea ¡ALERTA¡ al mediodía y el AVANCE por la trade

LAS ULTIMAS PALPITACIONES

DE LA MODA, ESTAN REPRESENTADAS EN ESTOS MODELOS, CON QUE ACABAMOS DE ENRIQUECER NUESTRA COLECCION INVERNAL

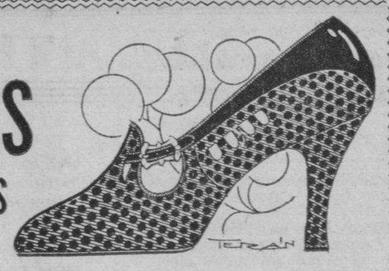

Velveta estampada de fantasía, con charol, tacón alto en negro y en brown.

Todo en Charol.— 2 al 5 $1.99, 5½ al 8, $2.25, 8½ al 11 $2.50; 11½ al 4 $2.75.

$3.50

EL MUNDO

R. B. VARAS, SANCHEZ Y CO. TEMPLO MAXIMO DE LA MODA EN CALZADO.

REINA 33

FRENTE A GALIANO

AL INTERIOR 20 Cts.

APIOLINA

CHAPOTEAUT

CURA RETARDOS DOLORES MENSTRUALES

En todas las Farmacias

SALUD DE LAS SEÑORAS

Defunciones ocurridas ayer en la Habana

Ortelio Díaz Rodríguez; blanco; 3 meses; hospital Infantil; atrepsia.

Concepción Pérez; blanca; 60 años; Durege 38; bronconeumonía.

Pedro Cabrera Carbonell; mestizo; 2 meses; Concordia 120; Ictero.

Ana Peñalver; negra; 48 años; Concordia 75; tuberculosis pulmonar.

Hilda Borges Cartaya; mestiza; 1 mes; Marqués González 27; insuficiencia mitral.

Luis Ortega Viera; blanco; 74 años; Durege 13; insuficiencia aórtica.

María C. del Pino aVldés; blanca; 55 años; Fábrica 61; Cirrosis atrófica del hígado.

Pablo Aguilar Ayaso; blanco; 46 años; Instituto del Cáncer; cáncer de la Laringe.

José Rueda Roble; blanco; 40 años; Hospital Calixto García; enteritis.

Bonifacio Acosta; mestizo; 75 años; Habana 149; miocarditis.

Flora González; blanca; 82 años; Fca. Belen; gripe.

Ramiro Cuesta Rendon; negro; 60 años; Suárez 26; tumor maligno del estómago.

Sergio Delgado; blanco; 18 años; Centro de Socorros; suicidio por suspensión.

Vicente González; blanco; 27 años; Nueva del Pilar 27; pielonefritis.

Ley Gen Luy; amarillo; 54 años; Rayo 21; arterioesclerosis.

Jesús Alvarez Lorenzo; blanco; 47 años; Quinta de Dependientes; Enfisema pulmonar.

Saturnino Regueira; blanco; 52 años Quinta Benéfica; tuberculosis pulmonar.

Enrique Bello Falero; mestizo; 24 años; hospital Mercedes; cáncer del pulmón.

Luis Rey y de León; blanco; 53 años; Revolución 49; bronconeumonía.

Pastora Martín Martínez; blanca; 43 años; Sanatorio «La Esperanza»; tuberculosis pulmonar.

Nieves López Quiñones; blanca; 55 años; Habana 7; embolia.

AL SUFRIR UNA CAIDA SE OCASIONO LESIONES

En el Primer centro de socorro fué asistida ayer de lesiones de carácter grave, Rosario Galván Rivero, vecina de la calle de Lawton sin número, que se produjo casualmente al sufrir una caida en ocasión de transitar por la esquina de Galiano y Barcelona. La paciente no pudo prestar declaración, dado su estado.

AMERICAN PASTEURIZING CO.

MARCA REGISTRADA ROYAL LECHE PASTEURIZADA BACURANAO

Le saluda cordialmente y desea explicarle algo de interés, para usted.

— Vea la Pág. 9. —

"LA ZARZUELA"

Esta casa todas las semanas recibe Novedades en Cinturones, Hebillas, Carteras de piel, cuentas, lentejuelas y mostacilla; hay preciosidades. Procuren ver precios.

LA ZARZUELA.

Neptuno y Campanario.

Teléfono A-7604

MUY SENTIDA LA MUERTE DE LA SRA. NIEVES LOPEZ

En horas de la mañana de ayer dejó de existir, en su residencia de la calle Habana número 7, la señora Nieves López Quiñones, madre amantísima del señor Manuel García, empleado muy querido de los talleres del DIARIO.

Inútiles resultaron los auxilios de la Ciencia y el celo de sus familiares para librar de la muerte a la distinguida dama, modelo de abnegación y de virtud, que supo atender su hogar y educar a sus hijos dentro de las normas de la honradez y el trabajo.

En horas de la mañana de hoy, a las 9 a.m., se dará cristiana sepultura a sus restos en la necrópolis de Colón.

Partirá el cortejo fúnebre de su residencia, sita en la calle Habana número 7.

A todos sus familiares, y muy especialmente a su hijo, nuestro estimado compañero Manuel García, hacemos llegar, por medio de estas líneas, nuestro sentido pésame.

†

E. P. D.

EL SEÑOR

SATURNINO SOMARRIBA Y OLIVA

HA FALLECIDO

Y dispuesto su entierro para las 4½ de la tarde de hoy, su viuda, hijos, hijos políticos y hermanos políticos que suscriben, ruegan a las personas de su amistad, se sirvan asistir a la indicada hora a la casa Calle San Francisco No. 270-G, entre Neptuno y San Miguel, para desde allí acompañar al cadáver al Cementerio de Cristóbal Colón, favor que agradecerán.

Habana, 13 de Diciembre de 1935.

María del Carmen Lima Vda. de Somarriba; Aurelio, Ana Rosa, Esther, Humberto, Giordano e Hildemaro Somarriba y Lima; Juana Soto Acosta; Gerardo Pérez López y Claudio P. Fernández y Gutiérrez; Ana Luisa Lima; Alfredo Triana Bello; Dres. Fernando Navarro y Joaquín Corbera.

FUNERARIA DE PRIMERA CLASE

ALFREDO FERNANDEZ

SAN MIGUEL 63 TELEFONO A-4348

CRONICA HABANERA

EN SAN JUAN DE LETRAN

ANGELITA BETANCOURT.—Ante una concurrencia numerosísima, que llenaba la iglesia, contrajeron matrimonio anoche en San Juan de Letrán, la bella señorita Angelita Betancourt y González y el joven doctor Lorenzo Saladrigas y Heredia.

La ceremonia, plena de lucimiento, se llevó a cabo a las nueve y media.

Precioso se veía el artístico templo bajo un adorno del mejor gusto, interpretado por los artistas exquisitos del jardín «Milagros», el siempre renombrado jardín del Prado.

El altar tenía un gran fondo de arecas, arecas monumentales, que se cultivan en los dominios de «Milagros».

Alrededor de la imagen se destacaba un precioso arco todo de lirios y azucenas, e infinidad de búcaros colocados con arte y gusto.

La rica alfombra verde de «Milagros» se extendía a lo largo de la senda, bordeada por unos canteros de azucenas.

Y aquí y allá palmas arecas, completando la belleza del adorno.

La señorita Betancourt, llena de gracia y distinción, vistió durante la ceremonia una lindísima toilette en cuyas líneas se adivinaba el sello del famoso atelier de Bernabeu.

Era un modelo de Patou, en crepe louté, con velo de tul ilusión que sostenía un finísimo cahe peine de hojas de gamuza y brillantes.

El bouquet, creación de «El Clavel», el favorito jardín, era verdadera obra de arte y de belleza.

Fué bautizado por aquellos artistas tan encomiados con el poético nombre de «Lucero de amor», y estaba confeccionado con nardos y alelíes de suprema blaucura.

Padrinos, la señora Flora Heredia viuda de Saladrigas, madre del novio, y el doctor Manuel Betancourt y González.

Testigos:

Por ella, el coronel Rosendo Collazo, los doctores Víctor Saladrigas y Luis Ortega, y los señores Luis Vidaña, Sotero Escarza y Rogelio Giquel.

Por él: el licenciado Augusto Saladrigas, los doctores Cosme de la Torriente y Carlos Carbonell, y los señores Alejandro Betancourt, Ramón M. Cañas y Francisco Menéndez Arias.

COMIDA INFORMAL.—El joven matrimonio Antonio Vinent y Marí. cusa Sampedro, que de tantas simpatías goza en nuestros círculos sociales, ofreció anoche una comida informal a un grupo de sus amigos

Se sirvió un riquísimo buffet supper que aparecía dispuesto en una mesa primorosamente decorada, con un centro de espejo y plata lindísimo.

Eran sus invitados:

Los Condes de Covadonga.

Antonio Mendoza y Cristina Kindelán de Mendoza, Néstor Mendoza y Alicia Párraga de Mendoza, Eduardo Alfonso y Carmelina Guzmán de Alfonso.

Antonio Beruff Mendieta y Gloria Guerra de Beruff Mendieta, Miguel Angel Párraga y Silvia Bachiller de Párraga, Adrián Maciá y Anita Vinent de Maciá y Elías Maduro y Graciella Párraga de Maduro.

Resultó animadísima.

LA BODA MENOCAL-CAÑAL. — Un acontecimiento social, de rango, de elegancia, será la boda de la señorita Cuca Menocal tan bella y distinguida, con el joven y conocido letrado doctor Alfredo Cañal.

Se celebrará como hemos anunciado el día dieciocho del corriente, a las nueve y media de la noche, en la Iglesia de San Juan de Letrán.

Muy bonito, de nueva creación, el adorno que para esta ceremonia lucirá el amplio templo de los padres dominicos.

Estará a cargo de la «Casa Trías», el acreditado jardín del Vedado, cuyos floristas maestros vienen trabajando en los diseños.

La linda novia llevará una corte de honor encantadora.

Con su hermana, la gentil señorita Carmen Menocal, que irá de «bride maid», la formarán un conjunto precioso de ocho «maids of honor».

Marilis López Ferrer
Carmita Andreu
Elena Pujals
Gloria Rodríguez Franca
Madeline Menocal
Cristina Castelvi
Alicia Menocal
Sylvia de los Reyes.

Carmen Menocal llevará una toilette finísima en tono negro con adornos verdes y tocado de la exquisita «Eva» en el mismo tono.

Y las «maids of honor» lindísimos trajes azules, modelo Lanvin, y preciosos sombreritos de «Eva», la incomparable «Eva».

Los ramos de todas ellas como el bouquet de la novia, serán también creaciones de la «Casa Trías».

Y el traje nupcial de Bernabeu, nuestro gran modisto.

Los felices contrayentes serán apadrinados por la interesante dama Estela B. de Cañal, madre del novio y por el conocido caballero Fausto G. Menocal, padre de la novia.

Han sido designados testigos por ella, el actual Presidente de la República, Honorable señor José A. Barnet; el ilustre ex-Presidente coronel Carlos Mendieta; el Ministro de Francia, Excmo. señor Edouard Carteron, los doctores Gustavo de los Reyes y Julio García Sevilla y los señores Ignacio Montalvo y Armando de Blanck.

Por él han sido designados el Embajador de España, Excmo. Señor Luciano López Ferrer; el Embajador de Cuba en España doctor Carlos Manuel de Céspedes; los doctores Estanislao Cartañá, Sergio González, Roberto Maxwell y Avelino Cañal y los señores Jose Ramón Cuervo y Germán Rodríguez.

El mismo día de la boda religiosa, a las dos de la tarde, tendrá lugar la boda civil en la residencia del distinguido matrimonio Alfredo Cañal y Estela B. de Cañal, padres del novio.

Actuará como notario el doctor Lorenzo Saladrigas.

Y como testigos los señores Augusto Miranda, Lincoln E. Brito y Alberto Cowley por ella y por él, los doctores Filiberto Rivero y Enrique de Cubas y el señor Blas Casares.

VIAJEROS DISTINGUIDOS.—En el vapor «Habana» embarcó anteayer rumbo a México, la distinguida e interesante dama Chichi Rivero de Miguel, acompañada de sus hijos Mariano, Raúl, Quiquí, Herminio y Pepín.

Va la señora de Miguel a reunirse con su esposo, el notable pintor señor Mariano Miguel, para fijar allí su residencia.

Hacemos votos por un feliz viaje.

DE REGRESO.—Después de una agradable temporada por California, acaba de regresar con su distinguida esposa a esta capital, el conocido tabacalero Cesáreo Díaz, apoderado general de la antigua firma de Calixto López y Compañía.

Reciba nuestro saludo.

EN EL YACHT CLUB.—En la noche del miércoles tuvo efecto en los amplios y elegantes salones del Habana Yacht Club una fiesta brillantísima.

Fué ofrecida por la Casa Bacardí como despedida a los miembros del International Radio Party, que durante estos días son visita de nuestra capital con motivo de su VI Convención Anual.

Dicho acto resultó lucidísimo.

La comida, servida a las nueve de la noche, fué celebradísima, pues incluía un riquísimo menú seleccionado por el «maitre» del Yacht, el amable Rufino.

Hubo un show.

Y se bailó hasta bien avanzada la madrugada a los acordes de la aplaudida orquesta «Ensueño», que dirige la gentil Guillermina Foyo.

En la imposibilidad de citar todas las personas que asistieron a la fiesta del miércoles, bástenos decir que asistió una selecta representación de la sociedad habanera y los numerosos miembros del International Radio Party, así como las veinticuatro bellezas americanas, incluyendo a la bellísima Sylvia Isemberg, elegida reina.

Fué una fiesta de gran recordación.

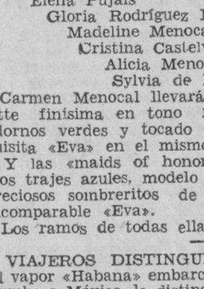

CASA Roca

¡¡Gran Oportunidad Para Novios!!

MUEBLES LUJOSOS

A Menos Del Costo De Fabricación

PARA SUS OBSEQUIOS PASCUALES

aproveche NUESTRA VENTA ESPECIAL y regale preciosos JUEGOS DE COMEDOR, de SALA, de LIVING-ROOM, de CUARTO; JUEGUITOS, MESITAS, ESPEJOS, CUADROS, PIEZAS SUELTAS, Etc. Etc.

SAN RAFAEL 134, entre Belascoaín y Gervasio

$ compre ahora

VENTA del PESO

Hoy y mañana últimos dos días.

NUESTRA PELUQUERIA.

Especialidad en permanente en máquina KROQUINOL, sin calor. Unico procedimiento para obtener las puntas en sortijas o bucles de moda en Hollywood. Especialidad en SHIRLEY TEMPLE. Atendida por los expertos: WILLIAM, BENEGAS, OSCAR PEREZ, MARIA, ANITA, OFELIA. Masajista: M. MONDY.

La Casa Grande

PETICION DE MANO

Choli Alvarez de la Campa, bella y gentil señorita perteneciente a nuestra mejor sociedad, fué pedida ayer tarde en matrimonio para el joven letrado doctor Agustín Cruz y Fernández.

La petición la efectuó el novio, a los padres de su prometida, el Licenciado Federico Alvarez de la Campa y su respetable esposa Ana Fernández.

Llegue hasta ellos nuestra felicitación.

Busto desarrollado y reconstituido con las saludables y reconstituyentes: PILDORAS ORIENTALES

Solicite gratis, hoy el folleto descriptivo, se lo enviamos bajo sobre sin membrete. Diríjase a P. ORIENTALES. Apartado 1244.—Habana.

EN LA CAPILLA DE LA SALLE Aida Ros y Capablanca, bella y graciosa señorita, contrajo matrimonio ayer a las seis de la tarde con el joven Daniel Fernández y Marín.

Para esta ceremonia se congregó en la Parroquia del Vedado un selecto concurso de damas y caballeros.

Fueron padrinos el doctor Carlo Luis Elcid y la joven señora Aida Capablanca de Rey.

Testigos por la novia fueron, los doctores Gustavo Cuervo Rubio Laureano Fuentes, José María Bernal y R. Blanco Herrera.

Y por él, los doctores Ismael Ferrer y Roque Sánchez Quirós y los señores Manuel Huerta y el Rvdo. Hermano Victorino del Colegio de La Salle.

(Continúa en la página SIETE)

DEL GRAN MUNDO.—Comienzan ya a anunciarse las bodas de enero.

Entre las primeras—pues ha sido fijada para el día 4—figura la de Carmen Gómez Mena, señorita todo belleza y distinción, con el apuesto joven Adolfo Arenas.

Boda del gran mundo, que revestirá carácter íntimo.

Tendrá lugar a las nueve y media de la noche, en la suntuosa mansión de los distinguidos esposos Alfonso Gómez Mena y María Vivancos, en el Vedado.

NACIMIENTO.—Enviamos nuestra felicitación con estas líneas al señor Alejandro Bustillo y a su bella esposa Alejandrina Larín, con motivo del nacimiento de un lindo niño.

La señora de Bustillo se encuentra atendida por el experto ginecólogo doctor Rodolfo García Navarro

TEMPORADISTAS: Tras de varios días de temporada en la ciudad de Trinidad se encuentra de nuevo en la Habana, el distinguido matrimonio Oscar Lay y Zenaida Regueyra en unión de las señoritas Luisita Lay, Alicia Solís y Carolina Zayas.

Estas últimas se hospedaron durante su estancia allá, en la espléndida residencia del señor German Meyer y de su esposa María Cantero Lay.

El matrimonio Lay-Regueyra se instaló en casa de los esposos López-Fornias.

Los mencionados temporadistas vienen muy complacidos de las muchas atenciones para con ellos tenidas y encantados de la belleza del lugar.

DIABETICOS

Nuevo tratamiento de la Diabetes sin Insulina, por método propio Curación de las Diabetes benignas y transformación de las Diabetes malignas en benignas

DR. GUSTAVO ODIO DE GRANDA

MEDICO DE LAS UNIVERSIDADES DE PARIS Y HABANA

Horas de consulta: de 2 a 4 excepto los sábados

TELEFONO U-5832 VIRTUDES 144-B

Para las NAVIDADES *y para siempre*

Lapicero Esterbrook

Contiene 60 centímetros de creyón continuamente sin ser recargado.

SOLO APRIETE LA TAPA

Se recarga automáticamente.

EL REGALO PRACTICO.

hecho y garantizado por THE ESTERBROOK PEN CO

Mundialmente afamados fabricantes de efectos de escritorio.

LAPICEROS NEGROS $1.50

Colores variados también rojo, gris o verde, $2.00.

Para el regalo que debe ser único compre un

LAPICERO ESTERBROOK

De venta en todas las buenas librerías y papelerías de la República.

M.E.C.D. 2016

HOY PAYRET HOY

"ES MI HOMBRE"

SENSACIONAL ESTRENO en CUBA a las 2 - 4.50 - 7.15 - 10 pm
de la PELICULA ESPAÑOLA

la PELICULA que hace LLORAR a CARCAJADAS!!!

La historia regocijante y sentimental de un pobre padre manso como un cordero y bueno como el pan que sienta plaza de "guapo" por amor a su hija...

Interpretada por el "AS" de los cómicos españoles...

VALERIANO LEON

con Mary del CARMEN y Ricardo NUÑEZ

20¢ Antes de las 6½

NIÑOS 15¢ a todas horas

UN NUEVO EXITO DE CIFESA

TERTULIA 10¢

30¢ Después de 6½

CARTEL DEL DIA

POR LOS TEATROS

PRINCIPAL: A-6737.—A las 9: «Lola Cruz».
MARTI.—A las 8.45: «Alas sobre el Charco». A las 10,30: «María Belén Chacón».
CIRCO (Prado y Animas).—A las 4 y a las 9: Presentación del circo de Santos y Artigas.
PARQUE (Marina y San Lázaro).—Desde las 4. el parque de diversiones «Hatuey».

POR LOS CINES

ENCANTO: M-6055.—A todas horas: «Ana Karenina», comedia y revista.
CAMPOAMOR: A-7054.—A todas horas: «Vidas rotas», «La flecha del terror» y comedia y revista.
ALKAZAR: A-6869.—A todas horas: «La lotería del amor»; comedia, revista y «Un tipo fresco».
NACIONAL: A-3730.—A todas horas: «Los tres mosqueteros». «Es un don» y comedia y revista.
FAUSTO.—«Dos fusileros sin balas» y «Es un Don».
NEPTUNO.—«Las cruzadas» y «Licenciados del amor».
TRIANON.—«Los tres mosqueteros» y «El sacrificio de una maestra».
PAYRET.—«Es mi hombre» y «Aventura trasatlántica».
RIALTO.—«El relicario» y «La dama del cabaret».
REGINA.—«El relicario» y «La dama del cabaret».
RIVIERA.—«Mientras el enfermo dormía» y «Su primer beso».
PRADO.—«Las cruzadas» y «Tú me perteneces».
AUDITORIUM.—«Caliente» y «La cacatúa blanca».
LARA.—«Hilos del chisme» y «Parias del ensueño».
ACTUALIDADES.—«Al compás del corazón» y «Asegure a su mujer».
ESMERALDA.—«Intriga china» y la cinta «Sucedió en New York».
LIRA.—«El infierno en los cielos» y «No dejes la puerta abierta».
INGLATERRA.—«Julieta compra un hijo» y «Alias Dinamita».
WILSON.—«Julieta compra un hijo» y «Alias Dinamita».
OLIMPIC.—«Rumbo al Cairo» y «Noches de Montecarlo».
FLORENCIA.—«Inconstancia» y la cinta «Nuestra hijita».
BELGICA.—«La mujer misteriosa» y granaderos del amor».
VIOLETA.—«Granaderos del amor» y «La mujer misteriosa».
TOSCA.—«El Volga en llamas» y la cinta «Ahora o nunca».
MODERNO.—«Ahora soy una señora» y «Shanghai».
VEDADO.—«Don Disculpas» y «Madame Dubarry».

AMERICAN PASTEURIZING CO.
MARCA REGISTRADA
ROYAL
LECHE PASTEURIZADA
BACURANAO

Le saluda cordialmente y desea explicarle algo de interés, para usted.

— Vea la Pág. 9. —

CUBA.—«La llama oculta» y «El campeón».
ROJO.—«La sombra de la duda» y «La llama oculta».
UNIVERSAL.—«El tren desaparecido» y «Vagabundo a la fuerza».
IDEAL.—Párese y aplauda» y «E... yito de sol».
VALENTINO.—«Rumbo al Cairo» y «El cuervo».
BOHEMIA.—«La pequeña coronela» y «Volviendo a la realidad».
MARAVILLAS.—«La llama oculta» y «David Copperfield».
IMPERIO.—«El agua en el suelo» y «La carga del diabio».

Lea ¡ALERTA! al mediodía y el AVANCE por la tarde

ESCENARIO y PANTALLA

N O T A S

LA SENSACION DE LA TEMPORADA EN EL ENCANTO

Triunfalmente sigue exhibiéndose la mejor película de la más genial de las estrellas, Greta Garbo, titulada «Ana Karenina». Triunfan con la divina Greta en este romance inmortal de León Tolstoi, el gran actor Fredric March, el precoz chiquillo Freddie Bartholomew y artistas tan distinguidos como Maureen Sullivan, May Robson, Basil Rathbone, Reginal Owen y cientos más.

El lunes, el drama de la Warner, en que Bette Davis ofrece la mejor actuación de su carrera, demostrando que la felicidad se conquista a fuerza de sacrificios. Se titula esta película «No cedo a mi marido».

Pronto, una film Warner colmada de picarescas insinuaciones. Saturada de alegría y movida en su acción; plena de exquisitas canciones y lujo esplendoroso. Se titula esta película «El gondolero de Broadway», y en ella realiza su mejor interpretación Dick Powell, con el concurso de Joan Blondell.

El día 15, a las 10 de la mañana, el festival de Snirley Temple, preestrenándose la más linda de sus películas, titulada «Ricitos de oro».

«VIDAS ROTAS» EN EL CAMPOAMOR

Ha emocionado profundamente a nuestro público la altamente humana producción de la Columbia, «Vidas rotas», inspirada en una novela de la ilustre escritora Concha Espina y magnificamente interpretada por Maruchi Fresno, Lupita Tovar, Enrique Zabala y el niño Arturito Girelli. «Vidas rotas» vuelve a exhibirse hoy y durante toda la semana, acompañada de otro estreno valioso de la Columbia. Nos referimos a la emocionante producción de gran misterio y acción, titulada «La flecha del terror», con Robert Allen y Florence Rice. Los precios, como siempre, 20 centavos de 1.30 a 6.30, 30 centavos después. Niños, a todas horas, 15 centavos y tertulia 10.

El martes, dos estrellas del cine europeo en una exquisita comedia, hecha en Francia, Ivan Mosjoukine y Tania Fedor, en «El hijo del carnaval». También se estrena la dinámica film «La vida en un hilo», con Richard Talmadge.

Pronto: una film deliciosa de la Fox, «Compañeros de viaje», con Edmund Lowe y Claire Trevor, y la producción en español con Miguel Contreras Torres y Medea de Novara, titulada «Tribu».

PRINCIPAL: EXITO DE «LOLA CRUZ»

No cabe lugar a duda que el éxito de la formidable revista opereta titulada «Lola Cruz», ha sido el mayor de la temporada de Ernesto Lecuona en el «Principal de la Comedia». Esta noche, a las 9, será reprisada estando los roles centrales a cargo de Hortensia Coalla, Tomasita Núñez, Esther Borja, María Ruiz, Miguel de Grandy y Alvaro Suárez.

Luneta, 40 centavos y butaca 20 centavos.

Mañana, a las 5 de la tarde, se efectuará un grandioso acontecimiento artístico: El «Festival de las estrellas», tomando parte Rita Montaner, Hortensia Coalla, Tomasita Núñez, Esther Borja, Celinda, las hermanas Milanés, Fernán Flor, Luisa Duplaci, Josefina Meca, Stan Laurel y Oliver Hardy a través de Tomás Cuervo, González Marín, Berta Singerman y Eusebia Cosme a través de Bola de Nieve; Flor de Lis Baquero, Miguel de Grandy y otros. En la primera parte subirá a escena «El barbero de Sevilla», cantado por la magnífica soprano Josefina Meca. Pepito Sánchez Arcilla presentará a cada artista. Asistirán como invitados de honor, las estrellas de cine Medea de Novara y Miguel Contreras Torres. Sólo 60 centavos costará la luneta y 30 la butaca.

EXITO DE «LA LOTERIA DEL AMOR» EN EL ALKAZAR

Muy concurrido se vió ayer este teatro (el más grande de la Habana), por estrenarse dos brillantes producciones de la Fox que vuelven hoy a exhibirse durante toda la semana. Nos referimos a la lindísima foto opereta plena de alegría, esplendor y frivolidad, titulada «La lotería del amor», deliciosamente interpretada por Lew Ayres, Pat Patterson, Peggy Fears, Walter King, Allan Dinehart, Reginald Denny, Nick Foran y las esculturales girls de los coros de la Fox, y la simpatiquísima producción «Un tipo fresco», por James Dunn, Mae Clarke, Jack La Rue y Neil Hamilton. Los precios, como siempre, 20 centavos de 1.30 a 6.30; 30 centavos después. Niños a todas horas, 15 centavos y tertulia 10.

El miércoles comienza otra gran semana de la Fox con dos estupendos estrenos en Cuba. El primero, la mejor película del simpático actor Raúl Roulién, titulada «Te quiero con locura», con Rosita Moreno; y la penúltima producción del malogrado Will Rogers, titulada «El viejo Kentucky», con Dorothy Wilson y Russell Hardie.

El día 25, a las 10 de la mañana, el festival de Shirley Temple.

REPOSICION DE «MARIA BELEN CHACON» EN EL MARTI

Para hoy anuncia la empresa del teatro «Martí» la reposición de la comedia lírica de gran éxito, original de José Sánchez Arcilla, con música del maestro Rodrigo Prats, titulada «María Belén Chacón», interpretada por Luisa María Morales.

En la primera tanda subirá a escena la revista de actualidad con libro de Carlos Robreño y música de Prats «Alas sobre el Charco», en la que toma parte Regino López. En segunda tanda: «María Belén Chacón».

Mañana, sábado, gran tanda a las 5.15, con «Alas sobre el Charco» y mosaicos por toda la compañía, principalmente el primer actor Regino López, que recitará «El Cristo» de Velázquez. Los precios son invariables, a base de 30 centavos la luneta. Con verdadero cuidado se prepara el estreno de la revista «La Habana de noche», libro de Agustín Rodríguez, música de Gonzalo Roig y nuevos decorados de Manolo Roig.

¿HA VISTO USTED EL PARQUE DE DIVERSIONES?

El parque de diversiones «Hatuey», que está situado en Marina y San Lázaro, frente al parque Maceo, continúa siendo una de las atracciones favoritas del público habanero, que gusta tanto de esta clase de espectáculos.

Miles de personas disfrutan a diario de todos los espectáculos que les ofrece la empresa. Niños, mujeres y hombres toman todos los días por asalto los aparatos mecánicos creadores de alegría.

Los espectáculos que han sobresalido más son los siguientes: El misterio del Dr. Fu Manchú; Billie Willam; Harlem Nights o Revistas Americanas de Color; La mujer más gorda del Mundo; y el Hipódromo.

Música, alegría, regalos y múltiples atracciones más es lo que nos ofrece la empresa del gran parque de diversiones «Hatuey», costando la entrada al parque solamente 10 centavos.

DOS FUNCIONES OFRECE HOY EL CIRCO

Hoy, viernes, se celebran dos funciones en el gran circo Santos y Artigas, que continúa su triunfal temporada de Prado y Animas. La primera función es a las 4 de la tarde, matinée especial dedicada al público y a los niños asilados y otros escolares. La segunda función es por la noche, a la hora de costumbre. En ambos programas toma parte todo el gran elenco artístico de la compañía y todos los números de animales amaestrados, osos, perros, caballos ponies, chimpancé y monos sabios.

Precios: los de costumbre: palcos con 6 sillas, 8 pesos; palcos con 4 sillas, 5.50; butacas, 80 centavos; lunetas, un peso; grada numerada, 50 centavos y grada corriente, solamente 30 centavos.

Las personas que quieran hacer reservaciones, lo mismo para estas funciones que para la matinée de mañana, sábado, y las dos del domingo, pueden llamar por el teléfono del circo, M-1415.

El sábado debuta el gran acto de vuelo de pájaros, Los Comets, procedentes del Madison Square de New York, y positivamente el mejor acto de trapecios volantes del mundo.

"Crimen y Castigo"
El LUNES en el
"NACIONAL"

Los grandes crímenes y las grandes expiaciones.-La conciencia, único Juez infalible.-La mujer como ángel de redención.-Los Presidios de la Siberia, como oásis de un alma.-El gran trágico Harry Baur.

La Empresa del Teatro Nacional, hace llamamiento especial al público de la Habana, para que asista a las exhibiciones de la gran película «CRIMEN Y CASTIGO», que efectuará en dicho teatro, desde el Lunes 16 al Miércoles 18. En esta película, de alta enseñanza moral, ya que es el triunfo de la conciencia, como juez infalible llevando al criminal por su propia voluntad hacia la expiación, conducido por la mano de una mujer, eterno angel de redención, hasta los presidios de la Siberia, que se convierte para el obcecado criminal en un oasis de paz moral, al purgar sus culpas. Esta película da oportunidad de ver en la Habana, a uno de los grandes astros de la escena europea, al gran trágico HARRY BAUR, intérprete principal en el elenco estelar de CRIMEN Y CASTIGO.

G A C E T I L L A S

FAUSTO: «DOS FUSILEROS SIN BALAS»

Un programa, grandioso anuncia para hoy «Fausto», de Prado y Colón en función que empieza a las 2:30 de la tarde.

Por el día, tarde y noche, exhíbese la graciosísima comedia «Dos fusileros sin balas» en la que aparecen como protagonistas, los máximos ases de la risa, Stan Laurel y Oliver Hardy (el gordo y el flaco).

También por el día y en turno de las 8:30 de la noche, se exhibe otra gran comedia «Es un Don», por C. W. Fields y el actor precoz, Baby Le Roy.

El programa se completa con «Cuidado con los Niños» por los Niños Peligrosos».

La hora que se exhibe cada una de las películas se informa por el teléfono A-4321.

Precios: 20 centavos hasta las 6:30 y después 30 centavos.

NEPTUNO: «LAS CRUZADAS»

Un admirable programa hoy en función que empieza a las 2:30 de la tarde.

Durante el día tarde y noche la grandiosa producción «Las Cruzadas», Son protagonistas prinlipales Henry Wilcoxon y Loretta Young.

También por el día y en turno de las 8:30 la exquisita comedia «Licenciados del Amor» por Charles Roger y Ann Sheridan.

El programa se completa con el cartón animado «Boloney». La hora exacta en que se exhibe cada película se informa por el teléfono M-2785.

Precios: 20 centavos hasta las 6:30 y 30 centavos después de esa hora.

TRIANON: «LOS TRES MOSQUETEROS»

«Los Tres Mosqueteros», grandiosa obra de la Radio. En la tanda de las 4:00 estreno de la interesante creación de Mary Carlisle y Fred McMurray «El Sacrificio de una Maestra», revista y estreno de la extraordinaria película por Paul Lukas y Heather Angel.

A las 8:30: «El Sacrificio de una Maestra» o «Vicio y Virtud».

En la de 9:45: revista Paramount y «Los Tres Mosqueteros».

Mañana y pasado: el mismo programa de hoy.

PAYRET: «ES MI HOMBRE»

«Es mi Hombre» es el triunfo definitivo para España y será otro triunfo para «Payret», que la estrena.

Hoy desde la una y media estreno en Cuba, de la maravillosa película española «Es Mi hombre» que interpretan Valeriano León el famoso cómico español y Mary del Carmen con Ricardo Núñez, 75 minutos en una contínua carcajada, a las 2:00, 4:15 y 7 y a las 10.

En otros turnos a las 3:15, 6:00 y 8:30 estreno de «Aventuda Trasatlántica» por Nancy Carroll. Además una comedia y una revista.

Precios: 20 centavos hasta las 6 y media y 30 centavos después mayores en luneta y 15 centavos los niños. Tertulia 10 centavos.

Mañana: «Es mi Hombre» y «La Amiguita».

RIALTO: «EL RELICARIO»

Estreno en Cuba, presenta hoy «Rialto» «El Relicario» película producida en España, en Sevilla, por Nieves Aliaga y Rafael Arcos, toda en español. Complétase el programa con la linda película «La Dama del Cabaret» por Preston Foster. Una revista y la comedia: «El Tío de Borneo».

Precios: 20 centavos luneta y preferencia.

Mañana: «Hilos del Chisme» y «El Relicario».

RIVIERA: «MIENTRAS EL ENFERMO DORMIA»

Hoy en las tandas elegantes de 5:15 y 9:45 se estrena la gran producción por Alice McMahon, Guy Kibbee y Lyle Talbot: «Mientras el Enfermo Dormía» revista, cartón y comedia. A las 4:15 y 8:15 «Su Primer beso», por Kay Francis.

Mañana sábado estreno de la gran y simpática producción por los incomparables cómicos Stan Laurel y Oliver Hardy: «Dos Fusileros sin Balas».

PRADO: «LAS CRUZADAS»

Para hoy anuncia el aristocrático teatro «Prado» el estreno de la magnífica obra realizada por Henry Wylcoxon y Loretta Young. En los turnos elegantes de 3:30; 6:30 y 9:30 se exhibirá la formidable producción «Las Cruzadas», cubriendo los turnos de 2:00, 5:00 y 8:15, la interesante cinta «Tu me Perteneces», por Helen Mack y L. Tracy, completando el programa. Una revista y un cartón. Precios de costumbre: 20 centavos antes de las 6:30 y 30 centavos después.

Mañana: se repite el mismo programa.

AUDITORIUM: «CALIENTE»

«Auditorium» presenta hoy en sus tandas de 5:15 y 9:45, revista y el cartón por Mickey Mouse «El Beneficio de los Huérfanos», el estreno de la joya musical «Caliente» por Dolores del Río, con Pat-Obrien, Leo Carrillo y Edward E. Horton. En los turnos de 4:00 y 8:30: la emocionante película «La Cacatúa Blanca» por Ricardo Cortez y Jean Muir. Precios: 20 centavos. Todos por la tarde; 30 centavos mayores y 20 centavos niños por la noche y tertulia a todas horas 10 centavos.

Mañana: A las 5:15 y 9:45: Estreno en Cuba de la producción «En Honor de la Marina» por Sir Guy Standing, Richard Cromwell y Tom Brown y a las 4:00 y 8:30: Estreno de «Es un Don» por William C. Field y Baby Le Roy.

NACIONAL: «LOS TRES MOSQUETEROS» Y «ES UN DON»

En su función continua de hoy, que empieza a las 2 de la tarde, ofrece la empresa del «Nacional» el siguiente gran programa:

A las 3.30, 6.30 y 10 de la noche, la interesante versión de la novela de Alejandro Dumás: «Los tres mosqueteros», obra que ha sido recogida por la pantalla cinematográfica con toda exactitud y dándole el bello realce que merecen sus páginas vibrantes de emoción. Walter Abel, Margot Grahame y Paul Lukas se destacan en los roles de Athos, Constance y D'Artagnan, mientras que la personificación de Porthos y Aramís, el Cardenal Richelieu, el Rey Luis XIII, el Duque de Buckingham, Milady y demás personajes, está encomendada también a grandes actores.

A las 2.20, 5.20 y 8.30, se exhibirá la originalísima comedia titulada «Es un Don», en la que se destacan como intérpretes C. W. Fields y Baby Le Roy. En todos los turnos se exhibe el último noticiero mundial y el cartón en colores: «Correo de Villa Cotorra».

Los precios: 20 centavos hasta las 6.30 y después 30 centavos; niños, 20 centavos y tertulia solamente 10 centavos.

El lunes, un gran estreno: «Crimen y Castigo».

RIALTO HOY REGINA

ESTRENO en CUBA

"EL RELICARIO"

Producción española

BAILE y CANTO FLAMENCO

CORRIDA de TOROS en SEVILLA!

DRAMA! AMOR!

Distribuida por INTERNATIONAL FILM

REGINA: «EL RELICARIO»

Estreno en Cuba, hoy en «Regina» de la linda película española «El Relicario», toros... Amor... Sevilla tal como es, por Nieves Aliaga, Rafael Arcos y otros. Además se exhibe: «La Dama del Cabaret» película de gran argumento por Preston Foster.

La graciosa comedia «El Tío de Borneo» y una revista.

Precios: 15 centavos luneta hasta las 6 y media mayores y 20 centavos después. Niños 10 centavos. Tertulia 10 centavos.

Mañana: Este mismo programa: «El Relicario» y «Hilos del Chisme».

LARA: DOS REGIOS ESTRENOS

Para hoy se anuncia en el céntrico «Lara» de Prado y Virtudes, teléfono M-2421 dos colosales estrenos. Función de 2 a 11:30, con comedia y variedad. Regia y brillante joya «Hilos del Chisme» de Jean Arthur, Monumental y valiosa producción: «Parias del Ensueño» de Nancy Carroll.

Mañana: «La Mujer Desnuda» y «El Crimen del Casino» muy sensacional de Paul Lukas.

ACTUALIDADES Y ESMERALDA: DOS REGIOS PROGRAMAS

TEATRO NACIONAL

HOY a las 2.20, 5.20 y 8.30

ES UN DON W. C. Fields, Baby Le Roy

A LAS 3.30, 6.30 y 10 P.M.

LOS TRES MOSQUETEROS

RKO PRODUCCION

20 Cts. antes 6½: 30 Cts. después
10 Cts Tertulia

JUEVES 19

NO MATARAS o Mi Hermano es un Gangster

Ramón Pereda y el actor cubano Alberto O-Farrill.

«Actualidades» este gran cine de Monserrate 8 y 10, teléfono M-5575, ofrece para hoy, en función de 2 a 11:30 episodio 7: «Los Cuatreros de la Pradera». Grandiosa joya «Asegure a su Mujer» de Conchita Montenegro y Raul Roulién. Estupenda atracción: «Al Compás del Corazón» de José Pernat y Mary Ross. Mañana: «Sucedió en New York y «Hombres sin Nombres».

«Esmeralda» el cine de las familias, de Monte 242, teléfono M-4080, cuenta para hoy en función de 2 a 11:30 con comedia y variedad. Soberbia joya «Intriga China» de Pat-Obrien y Jean Muir. Interesantísima producción: «Sucedió en New York» de Mary Brain y John Devorack.

Mañana: «Monja y Casada», Virgen y Mártir» y «Noches de Montecarlo».

LIRA: «EL INFIERNO EN LOS CIELOS»

Dos grandes estrenos hoy en el simpático «Lira» de Industria y San José, teléfono M-4474. Función de 2 a 11:30. Precios hasta las 6:30 mayores 10 centavos y después 15, niños 5 centavos. Revista y Variedad. Grandiosa y regia super-joya «El Infierno en los Cielos» de Warner Baxter y Conchita Montenegro. Interesante producción: «No Dejes la Puerta Abierta» de Raul Roulién. Mañana: «Corazones sin Rumbo» y «Viva el Amor».

INGLATERRA: «JULIETA COMPRA UN HIJO»

San Rafael y Consulado, M. 5527, 10 centavos de 1 y media a 6 y media y 15 centavos después, niños 10 centavos a todas horas.

Hoy, tarde y noche, revista, el cartón «El País de las Aves» y «Julieta Compra un Hijo» por Catalina Bárcena, y Gilbert Roland, en español y «Alias Dinamita», estupenda atracción por Edmund Lowe, y Esther Ralston.

A las 5 p. m. «Julieta Compra un Hijo» y «Alias Dinamita».

Mañana, «La Canción del Dolor» por Nancy Carroll, y George Murphy; y «El Misterio del Cuarto Negro» por Boris Karloff.

WILSON: «JULIETA COMPRA UN HIJO»

Belascoaín y San Rafael, U-5863, 10 centavos de 1 y media a 6 y media y 15 centavos después, niños 10 centavos a todas horas.

Hoy, tarde y noche, revista, y el cartón «El País de las Aves» y la comedia por Buster Keaton, «Perico Pelotero» y «Julieta Compra un Hijo», regia joya en español, por Catalina Bárcena, y Gilbert Roland, y «Alias Dinamita», estupenda atracción por Edmund Lowe, y Esther Ralston.

A las 5 p. m. «Julieta Compra un Hijo», y «Alias Dinamita».

Mañana, «La Canción del Dolor» por Nancy Carroll, y George Murphy y «El Misterio del Cuarto Negro» por Boris Karloff.

OLIMPIC: «RUMBO AL CAIRO»

El decano cine del Vedado, de Avenida Wilson y B, anuncia para hoy un regio programa, teléfono F-6263. En tandas elegantes de 5 y 15 y 9 y 45 Comedia, la valiosa super-joya «Rumbo al Cairo» de Miguel Ligero y Mary [illegible]. A las 6 y 30 y 8 y 30 suntuosa producción «Noches de Montecarlo» de John Darrow y Mary Brian. Precios de día, mayores 10 centavos y después 15, niños y tertulia 5 centavos. Mañana, «No más Mujeres» y [illegible].

FLORENCIA: «INCONSTANCIA»

Este simpático cine de San Lázaro y San Francisco, teléfono U-6758, ofrece para hoy, en función de 2 a 11 y 30 y a los precios de todos 10 centavos, hasta las 6 y 30 y después mayores 15 y niños 10, Comedia. Suntuosa joya «Inconstancia,» de Janet Gaynor. Regia y colosal producción «Nuestra Hijita» por la monísima Shirley Temple. Mañana, «La Vida Comienza a los 40» y «Nuestra Hijita».

TOSCA: «VOLGA EN LLAMAS»

Hoy, única exhibición en el teatro de la grandiosa producción «Volga en Llamas», acompañada de otro estreno «Ahora o Nunca» por Richard Talmadge además Noticiario y una bonita comedia [illegible], a las 5 luneta 15, niños 10, balcony 10. A las 8 y media, luneta 20, niños 10, balcony 10. Mañana, dos estrenos, «Así se escribe la Historia» por Zasu Pitts y «El Rey Salomón en Broadway» [illegible] Edmund Lowe.

VEDADO: «DON DISCULPAS»

Un suntuoso programa exhibe hoy el popular cine «Vedado» de la calle B. y 27, teléfono F-3128. Tandas de 5 y noche 8 y 30. Precios de día mayores 10 centavos y después 15, niños y tertulia 5 centavos. Gracioso cartón. Magistral joya «Madame Dubarry» de Dolores del Río y Victor Jory. Monumental producción «Don Disculpas» de Joe E. Brown. Mañana, «Muerte en las Nubes» y «Casino de París».

MODERNO: «AHORA SOY UNA SEÑORA»

Un sorprendente estreno ofrece hoy este teatro en sus turnos de tarde y noche. «Ahora soy una señora», de Mae West, la acompaña la extraordinaria producción «Shanghai», de Charles Boyer, Loretta Young, un cartón-comedia, y un «Paramount News». Balcony 10 centavos; lunetas hasta las 6 y 30, 15 centavos; después 20 centavos; niños 10 centavos. Mañana y domingo «La mujer desnuda», de William Powell, Virginia Bruce, «El acorazado misterioso», de Robert Taylor, Jean Parker.

CIRCO
SANTOS Y ARTIGAS

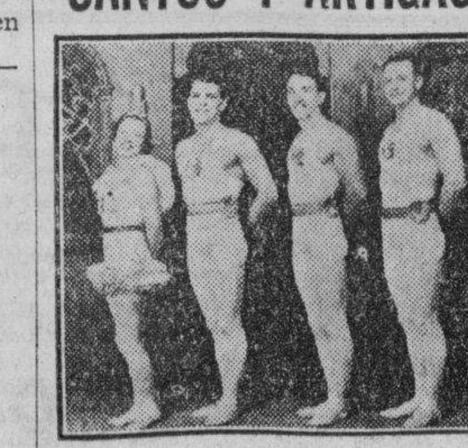

GRAN ACTO DE VUELO
DEBUT EL SABADO 14

BELGICA Y VIOLETA: «LA MUJER MISTERIOSA»

«Bélgica». Un interesante programa anuncia para hoy. «Granaderos de Amor», en español por Conchita Montenegro y Raúl Roulien y la interesante producción por Mona Barrie y Gilbert Roland titulada «La Mujer Misteriosa». Se pasarán comedias y cartones. Mañana, dos grandes estrenos «Del Amor Cautiva» y «La Pequeña Coronela» por Shirley Temple.

«Violeta». Dos interesantes producciones para hoy en el cine de las familias de Monte y Rastro «Granaderos de Amor» y «La Mujer Misteriosa», pasándose también cartones y comedias. Para mañana, dos grandes estrenos, «La Pequeña Coronela» por Shirley Temple y «Andrajos de la Opulencia».

CUBA Y ROJO: «LA LLAMA OCULTA»

«Cuba», de Suárez y Corrales, teléfono M-9796, exhibe hoy, en tanda de 5 y noche 8 y 15 dos regias películas. Revista y Variedad. Colosal producción «El Campeón» de W. Marshall. Mañana, «La Cacatua Blanca» y «Los Miserables».

«Rojo», de Monte y A. Recio, teléfono M-4794, cuenta para hoy, en tanda de 5 y noche 8 y 15 dos soberbias películas. Comedia y Variedad. Interesantísima producción «La Sombra de la Duda» de Ricardo Cortez y V. Bruce. Maravillosa joya «La Llama Oculta» de Ann Harding y A. Marshall. Mañana «Monja y Casada. Virgen y Mártir» y «El Judío Errante».

UNIVERSAL: «VAGABUNDO A LA FUERZA»

No hay programa que mejore al que hoy presenta la empresa del gran «Universal». Función desde la una a las 11 y 30 con preciosa Comedia. Regia y brillante joya «Vagabundo a la Fuerza» de Ray Walker. Estupenda producción «El Tren Desaparecido», muy sensacional, en 12 episodios que se exhibe completa. Mañana, «No más Mujeres» y «Las Manos de Orlac».

VERDUN: AL AIRE LIBRE

El popular teatro «Verdún», sito en la calle Consulado y cuya reapertura se aproxima en el presente mes, será el único teatro en Cuba que goce de gran ventaja de poder contemplar el espectador desde una cómoda luneta, regias producciones, en exhibiciones al aire libre, sin necesidad de ventilación artificial. Entre las múltiples obras se encuentran las de decorado estilo Renacimiento Español, un comodísimo segundo balcony, en que por cinco centavos a cualquier hora en magnífica butaca puede presenciar las exhibiciones que por este teatro desfilarán. Además el último modelo de equipos de sonido, correspondientes a los del año 1936.

GUANABACOA AL DIA

EN EL LICEO.—Mañana sábado a las 8:30 de la noche dará comienzo en el Liceo Artístico y Literario de esta Villa la magnífica velada científico-teatral que nos ofrecerá el aplaudido profesor Héctor A. R. Yova.

Realizará varias experiencias de fuerzas psico-fisiológicas que han de maravillar a cuantos las presencien.

Es opinión de todas las personas que en otras ocasiones lo han visto trabajar, es un excelente científico y profundo conocedor de las fuerzas hipnóticas.

Día a día hemos ido notando el interés despertado en nuestras principales familias por asistir a este nuevo espectáculo para los guanabacoenses.

Un verdadero éxito en todos sentidos obtendrá el profesor Héctor R. Yova con su maravilloso espectáculo.

Es esta la única oportunidad que se nos presenta para poder disfrutar en la velada de mañana en el Liceo, de ver convertidas en realidad cosas que parecen increíbles puedan realizarse.

La cuota de entrada para los caballeros está fijada al precio de cuarenta centavos y las damas y niños veinte.

INICIACION.— La Unión número 25 de Caballeros Católicos de esta villa y la Unión número 35 (Regla), celebrarán una iniciación conjunta de candidatos a Caballeros Católicos en la Iglesia Parroquial de esta villa, el domingo 22 del corriente.

Una vez más las uniones de Regla y Guanabacoa dan una prueba de la gran fraternidad que caracteriza a la Asociación de Caballeros Católicos de Cuba.

CIRIA BLANCO.—En la mañana de hoy y en la Clínica de «Damas de la Covadonga», será sometida a la extirpación de las amígdalas por el eminente especilista doctor Alfonso, mi simpática amiguita Ciria Blanco, hijita muy querida de los amables esposos, la gentil dama Laureana Ruiz de Blanco y doctor Oscar M. Blanco Arenas.

Mucho me alegraría que la intervención quirúrgica a que va a someterse, sea realizada con toda felicidad, así lo pido al Todopoderoso y así lo espero.

BODA.—Ayer con gran solemnidad y lucimiento fué celebrada en la Iglesia del Carmen la simpática y elegante boda de la distinguida y adorable señorita Esperanza Miró Haedo y el cumplido joven Eduardo de Arias.

Ella lucía elegantísima, realzando su belleza el original traje que lucía, confeccionado por un acreditado modisto de París.

El adorno floral del templo estuvo a cargo de uno de los mejores jardines de la capital de la República, y el cual fué sencillamente extraordinario.

Muchas fueron las distinguidas personalidades que asistieron a esta ceremonia.

Hasta la enamorada pareja hago llegar mis mejores deseos de dicha y felicidad.

CENTRO ESPAÑOL.— Pasado mañana domingo, el progresista Centro Español de Regla llevará a efecto una elegante matinée bailable en honor de sus socios.

Los que no lo sean y como una deferencia de la Directiva a los amantes de Terpsícore, éstos han fijado una cuota de guardarropía de treinta centavos, para que así puedan disfrutar de esta nueva fiesta bailable.

La parte musical está a cargo de la popular orquesta de Belisario López, el rey de las orquestas típicas.

Será este baile un nuevo éxito para la Sección de fiestas, que constantemente y sin descanso, organiza estos actos.

Mucho agradezco la atención tenida para conmigo por la invitación que para el mismo se me hace.

VISITA.—En la tarde de ayer, Guanabacoa recibió la visita de un gran número de los componentes de la selecta convención de radio, que se viene celebrando en la capital de la República, del «International Radio Club».

Esta comisión fué acompañada por la Reina de Belleza del Radio, Miss Sylvia Isemburg, así como otras encantadoras aspirantes a tan codiciado título.

La villa vivió unas horas de gran interés producido por la visita de los convencionistas que, invitados por el patronato local del turismo, nos hicieron tal honor.

En su excursión fueron atendidos por el Presidente, secretario y Tesorero de este Patronato, quienes les fueron mostrando cuanto de histórico y de interés pudiera haber en la villa para los excursionistas.

Desde la estación «CMCX» que se encuentra en las Escuelas Pías, saludaron al público guanabacoense, habiendo dicho uno de ellos en correcto castellano que «era un honor y una gran satisfacción el visitar a Guanabacoa, por lo que conoce de esta villa en su historia legendaria».

En nombre de la sociedad guanabacoense tuve el placer de saludarlos y darles la bienvenida a la villa de Pepe Antonio.

MEJORADO.—El estimado amigo y cumplido joven señor Celestino Fernández, que se encuentra recluído en la casa de salud del Centro Asturiano de la Habana, encuéntrase muy mejorado de la afección orgánica que allí lo retiene.

Al consignarlo así lo hago con verdadera satisfacción y espero que pronto pueda dar la grata nueva de haber sido dado de alta.

TEATRO CARRAL.—Hoy tenemos en el nono coliseo la exhibición de dos obras cinematográficas, a la cual de las dos mejor, y sin comentario de ninguna clase, me concreto a dar a conocer sus títulos y el nombre de los principales actores ya que ellas no necesitan ser recomendadas.

«Un Capitán de Cosacos», en Castellano, por José Mojica y Rosita Moreno y «Charlie Chan en Londres» por Warner Oland.

José R. Arango de la Maza.

ENCANTO HOY

GARBO
Fredric MARCH
"ANNA KARENINA"
FREDDIE BARTHOLOMEW

CAMPOAMOR HOY

COLUMBIA presenta

"VIDAS ROTAS"

Maruchi FRESNO con Lupita TOVAR
Basada en una novela de Concha ESPINA

"LA FLECHA del TERROR" con Robert ALLEN y Florence RICE

20¢ hasta 6½ 30¢ 6½-fin Niños 15¢ Tertulia 10¢

HOY ALKAZAR

FOX presenta
Lew AYRES y Pat PATTERSON
en "LA LOTERIA del AMOR" y
James DUNN y Mae CLARKE
en "Un TIPO FRESCO"
20¢ 30¢ 15¢ 10¢

M.E.C.D. 2016

DOLOR DE CINTURA

TERRIBLES DOLORES REUMATICOS

Indudablemente, usted desea verse libre de achaques, para su propio bien, y el de sus familiares. Permita que le expliquemos en palabras sencillas la verdadera causa de sus dolores y el modo de combatirlos con éxito.

Los Riñones, cuya misión es la de filtrar y purificar la sangre no funcionan correctamente y permiten que se acumulen impurezas y ácido úrico en exceso en la sangre. He aquí por qué tantos padecen Dolores Crónicos de Cintura, Reumatismo, Ciática, Lumbago, Pérdida de Vigor y constantes dolores en las coyunturas y músculos. No existe medio más seguro de purificar la sangre y volver los riñones a la normalidad que un tratamiento con las Píldoras De Witt para los Riñones y la Vejiga.

Las Píldoras De Witt se elaboran exclusivamente para combatir el dolor y la debilidad causados por los Desórdenes de los Riñones. Proporcionan alivio inmediato. No sólo eliminan el dolor, sino también restituyen el vigor y la vitalidad perdidos.

Estas píldoras no son purgantes, y pueden tomarse a cualquier edad y en cualquier momento. La fórmula está claramente impresa sobre la caja y su farmacéutico le dará su opinión sincera sobre su eficacia. Exija las legítimas Píldoras De Witt

PILDORAS

DE WITT

PARA LOS RIÑONES Y LA VEJIGA

CRONICA HABANERA

(Continuación de la Pag. CINCO)

EN EL CARMEN

ESPERANZA MIRO.—Con gran lucimiento se celebró ayer, a las nueve y media de la noche, en la Iglesia del Carmen, la boda de la bella señorita Esperanza Miró y Ahedo con el señor Eduardo de Arias y García.

Tan simpático enlace, verificado ante una numerosa concurrencia, fué apadrinado por la señora Asunción García Arias, madre del novio y por el padre de la novia, señor Julio Miró y Vivó.

Testigos por ella, los señores José Martínez Remon, y Roberto Miró y Barnet, Juan Vivo y Cerdeña y el doctor Pedro Luis Capestany.

Testigos por él, los señores Emilio Plé, Félix Capestany, y J. R. M. Bandujo y el doctor Armando García Comesaña.

Ante el notario doctor Baldomero B. Guásh y Subirana se celebró la boda civil testificando por ella el doctor Carlos Martínez Vivo y los señores Eduardo Blanco y Luis de Arias y por él, los señores Alán Collazo, Pastor Montejo y José Agustín García.

CASINO DE LA PLAYA.—En extremo animado se vió anoche el Casino de la Playa, con motivo de su jueves de moda.

Numerosos «parties» se congregaron en torno al ring de baile, llenando la preciosa sala y las escalinatas.

Para mañana se prepara una gran fiesta.

Como todos los sábados, se ha de ver el elegante y bello centro de recreo resplandeciente de animación.

Habrá un magnífico «show».

Y tocarán los Hermanos Castro y el sexteto «Cauto».

Para el jueves próximo día 19, se anuncia la gran exhibición de modelos de invierno, que presentará la conocida casa «Mory-s», de Prado y Colón.

Serán elegantísimos modelos de traje de noche y trajes sastre, que acaba de recibir de París, creados por los principales artistas de la moda femenina.

Conjuntamente con la exposición de trajes, se efectuará otra de sombreros, también de «Mory» bajo la dirección de la señorita Conchita Lewis.

Las principales familias de nuestra sociedad, se preparan a asistir a esta fiesta, que resultará lucidísima.

La entrada costará cincuenta centavos por persona, pudiendo adquirirse en el Casino de la Playa, en el Jockey Club o en la casa «Mory-s.

Y se servirá un menú especial al precio de dos pesos cincuenta centavos.

En próximas crónicas nos referiremos nuevamente a esta fiesta.

LAS FESTIVIDADES DE HOY.—Santas Lucía y Otilia, son las festividades de hoy.

Entre las damas que están de días cúmplenos saludar en primer término a la respetable señora Lucía Horstmann, viuda del inolvidable doctor Marcelino Weiss.

También saludamos a su hija Lucerito, la joven y bella Condesa de Chateauvieux.

Siguen las felicitaciones para Lucía Larrea de Aixalá, tan interesante siempre.

Lucía del Castillo de Martín, Lucía Rivero viuda de Carrión, Lucía Aragón de Pitaluga, Nena Muñoz y González, Lucía del Poco viuda de Aragón y Lucía Fernández Rivero de Suárez, madre de compañeros muy estimados en esta casa.

Y por último Lucía Orue, esposa del doctor Enrique Castellanos.

Entre las señoritas:

La gentilísima Lucy Kay, pertenece a distinguida familia de esta sociedad.

Lucía Lanz, Lucía Oliva, Lucía Zitelman Lucía Mora, Lucía Méndez, Lucía Suárez, Lucía Domínguez Mahoney, Lucía Tejera y Díaz.

Y la lindísima Lucy Whitehouse e Insúa, ausente en Miami.

Las Otilias:

Otilia Navarro, distinguida esposa del señor Adolfo R. Argüelles y su linda nieta Otilia Yánez y Argüelles, el encanto de sus padres, doctor Tomás Yánez y Manuelita Argüelles.

Una ausente: Otilia Crusellas de Rodríguez, que reside en España, y su graciosa hija Otilia Rodríguez y Crusellas.

Otilia Barreras de Heydrich.

Otilia López de González Lorente.

Otilia González de Pére: Raventós, y Otilia Giol viuda de André.

Otilia Ramos, la joven y gentil dama.

Otilia de Céspedes de Fernández.

Otilia Beoto viuda de Franco. Otilia Pazos de Catasús y Otilia Reyes de García.

Y Otilia Falcón, la distinguida señora de Aurioles.

Un grupo de señoritas:

La lindísima Otilita Morales Bachiller, gala de nuestros salones elegantes.

Otilia Ruz y Valdés Fauli, bella y gentil joven que brilla en sociedad Otilia Llata.

Otilia de Céspedes, Otilia O'Reilly, Otilia Mena, Otilia Blanco, Otilia Martínez Otilia Abascal, Otilia Molina, Otilia González.

Y Otilia Castro y Fernández, tan bella y tan encantadora.

A todas, felicidades.

MIRAMAR YACHT CLUB. — La prestigiosa sociedad del Reparto Miramar hace los preparativos para dos grandes fiestas en honor de sus asociados.

La primera será el sábado 21, en horas de la noche, y con ella será conmemorado el noveno aniversario de la fundación del Club.

A esta fiesta, en la que habrá muchos alicientes, se podrá llevar invitados y será indispensable el traje de etiqueta.

La segunda está señalada para la noche del 31 y consistirá en una cena para despedir el año.

Las mesas para esta gran cena, que como en años anteriores será un acontecimiento, deberán reservarse antes del día treinta a la administración del club donde también deberán solicitarse las invitaciones.

EL GRAN FESTIVAL DE MAÑANA.—«El Columbus Yacht Club», la prestigiosa sociedad que tiene su «home» en las márgenes del río Almendares, será escenario mañana sábado de uno de los más bellos festivales de caridad de cuantos se han celebrado hasta la fecha.

Fiesta de grandes y poderosos alicientes que viene siendo organizada con los más piadosos fines por el comité de damas protectoras de la Congregación de Cristo Pobre bajo la presidencia de la bella señora «Cuca Quintana de Anaya Murillo, distinguida esposa del señor Secretario de Educación e interino de Sanidad, doctor Leonardo Anaya Murillo.

Desde por la tarde abrirá sus puertas el «Columbus».

Para que los niños puedan disfrutar del festival habrá un parque infantil con muchos alicientes y, por la tarde también, se celebrarán varios partidos de Basket Ball entre los teams de diversos colegios en opción a la valiosa copa donada por el doctor Anaya Murillo.

Los mejores conjuntos musicales de la Habana han sido contratados para amenizar este festival que se prolongará hasta la madrugada en medio de la mayor animación.

Señoras y señoritas de nuestra mejor sociedad le prestarán su concurso a esta fiesta que resultara inolvidable.

ORIENTAL PARK.—El bello Hipódromo de Oriental Park, se vió ayer favorecido con la asistencia de numerosísimas familias.

Para mañana sábado, día de moda en el Hipódromo, se prepara un magnífico programa de ocho carreras, con los mejores ejemplares.

Comenzarán a las dos de la tarde.

Tanto el Gran Stand, como la espléndida terraza del Jockey Club, la exclusiva sociedad, han de verse colmadas de público selecto y distinguido.

Será un gran día.

RESTABLECIDA. — María Luisa Sánchez Acosta, hija del señor Rodolfo Sánchez, Jefe de la Sección de Altas y Bajas del Acueducto Albear y de su bella esposa Lilia Acosta, se encuentra completamente restablecida.

La linda niña sufrió un ataque agudo de acidosis en el que fué necesario utilizar todos los medios de la ciencia médica, servidos en este caso por el doctor Bernardo Diez Burgos, joven y notable galeno, que se anota un magnífico triunfo.

SOLIRIS

OJOS PERFECTOS

TONICO-ANTISEPTICO DE LOS OJOS

Descubrimiento Científico DE USO EXTERNO. EVITA Y SUPRIME LOS ESPEJUELOS

Habana 24 Noviembre 1935

Laboratorios Soliris
Ciudad

Muy Sres.míos:

Yo era una persona que sufria mucho de la vista y estaba ya tan mal que la claridad del dia me molestaba y no podia ver,el aire me hacia llorar,constantemente me dolia la cabeza y unas punzadas en los ojos como si fueran de clavo.

Me vieron varios oculistas y lo unico que me decian era que no podia dejar los espejuelos un solo momento y que tuviera mucho cuidado porque tenia la vista muy delicada.No me lo decian claro pero me daban a entender que me quedaria ciega.

Unos señores me recomendaron el maravilloso SOLIRIS que empece a usar con tan buen resultado que despues de terminar el segundo frasco desaparecio todo el malestar de mis ojos y pude dejar los espejuelos,sintiendome perfectamente bien de mi vista,ahora puedo trabajar ocho horas diarias,leer,coser, escribir todo lo que puede hacer una persona que tiene una vista perfecta.

Les escribo la presente para hacerles saber mi agradecimiento y asegurarles que lo he de recomendar a todas mis amistades.

De Vds.atentamente.

Hilda Lazcano

Hilda Lazcano
Maloja 123 alto
Habana

EXPERIMENTADO con éxito en los Hospitales de PARIS y Clínicas particulares.

INOFENSIVO.
RAPIDO Regenerador del Organo VISUAL.

CURA radicalmente, por rebeldes que sean todas las infecciones de los OJOS:

OFTALMIAS,
CONJUNTIVITIS,
TRACOMA, etc.

Toda afección visual:
VISTA CANSADA,
ASTIGMATISMO,
MIOPIA, etc.

EVITA LAS CATARATAS

DEMOSTRACIONES y Aplicaciones GRATIS; todos los días de 10 a 12
Atendidas por Doctores de la Facultad de Medicina
en la Farmacia "LA SUIZA" Industria 106 ESQ. A NEPTUNO
Laboratorios SOLIRIS - Habana - Oficinas: San Rafael 26-Tel. M-6735
DE VENTA EN: DROGUERIAS Y FARMACIAS

EN SU SANTO

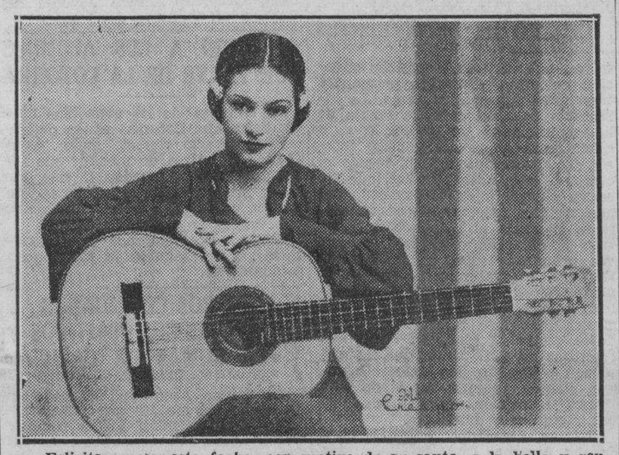

Felicitamos en esta fecha, con motivo de su santo, a la bella y gentilísima señorita Lucy Pruneda, hija de los distinguidos esposos Antonio Pruneda y Angelita Zarranz.

VALERIA MARCOS DE ASCANIO.—Con motivo de su santo, el lunes último tuvo un recibo en su elegante residencia del Vedado, la señora Valeria Marcos, distinguida y bondadosa esposa del doctor Ramón Ascanio, el prestigioso cirujano.

Recibo elegante que tuvo efecto en horas de la tarde y en el que se congregó un grupo selecto de nuestra buena sociedad.

Entre las damas recordamos.

La Condesa de Buena Vista.

La Marquesa de Júzdiz de Santa Ana.

María Teresa Escarra de Casares, América Wiltz de Centellas, Mercedes Marty, viuda de Baguer; Mercedes Almeida viuda de Rodríguez Feo, María Martín, viuda de Dolz.

Blanquita Maruri de Hornedo.

Dulce María Chacón de Salas, Lolita de la Vega, Amparo Chacón de Herrera Sotolongo, María Ursula Ducassi de Blanco Herrera, Amada H. viuda de Menéndez, Berta García de Pujol.

Lolita Valdés de Medel, Rosa Pons de García Toledo, Consuelo Morillo de Govantes, Pepa Frayle, viuda de Hernández y Lola Betancourt de Ramírez.

Zoila Soto de Urrueka.

Estela Riva de Blanck.

Emerita Martínez de Sánchez, María Barrie de Skarbrevick, Consuelo Gancedo, viuda de Díaz; Lola F. de Barquín, Caridad Taquechel de Grimany, María Josefa Agüero de Recio.

Aída Peláez de Villaurrutia, Ofelia de Cárdenas de Martínez, Carmela Hernández O-Farrill, Rita Díaz de Cañizares, Rosa Hernández de Castellanos, Teresa Ferragut de Domine, Hortensia Roig de Blosca.

Juanita Fabián de Mayorkas.

Conchita Fernández Mederos de Pla, Nena Figueroa de Gutiérrez Prada, Nena Armengol de Hernández Roger, Chela Hernández Leal de Fernández Mederos, Adela Marcos, viuda de Hernández y la señora del Comandante Arencibia y su bella sobrina.

Adela Marcos, viuda de Hernández, Margot Varona de Portuondo, Estela Maza de Acosta, Beba Sánchez de Ruisánchez, María Pepa Beltrán de Galbis, Casta Aguiar viuda de Vilaret.

Raquel Rigol de Galbis.

Carmelina Tarafa de Montalvo.

Angélica Barrie de Karman, Conchita Barrie de Ménció, Isabelita Rojo de Herrera, Mary Díaz Gancedo Beba Ballenilla de Sarria, y Gloria Santos de Ascanio.

Entre las señoritas, Blanca Luy, Carmita Beltrán, Consuelo Díaz, María Luisa Figueroa, Carmelina y Renee Cicero, Angela Varona.

Josefina y Adela Dardet.

Lydia Grimany, Adriana Díaz, Cheché García, Lucy Duval, Ada Blanck, Sofisabel Cisneros, Odilia Medel, Lolita y Josefina Barquín, Mirta Coralia y Madolina Hernández.

Josefina y Conchita Recio.

María y Concha López Barrie, Rosa Amelia Rodríguez Cáceres, Rebeca Lavastilla y Merceditas González Varona.

Los asistentes fueron obsequiados con un buffet equisito.

Atendían a todos la señora Valeria Marcos de Ascanio y sus hijas, las jóvenes señoras Olga Ascanio de Díaz y Cuca Sánchez de Ascanio.

EN EL HOSPITAL INFANTIL.—El miércoles último tuvo lugar en el hermoso Hospital Infantil una junta de señoras, convocada por la esposa del Alcalde de la Habana, la joven señora Cuquita Martínez de Belt, y por la esposa del director de aquel hospital, la gentil señora Angela Sánchez de Castellanos.

Dicha junta, en la que se congregó un gran número de personas de la sociedad habanera, se llevó a cabo para tomar acuerdos sobre un gran reparto de ropas y juguetes el día 6 de enero próximo, entre los ocho mil niños inscriptos en la consulta externa del Hospital Infantil, y entre los mil niños que allí se hallan recluídos para su curación.

La idea, lanzada por el director del Hospital, doctor Agustín Castellanos, tuvo la más feliz acogida por parte de todos los allí presentes, designándose al efecto el Comité ejecutivo que organizará el acto.

Helo aquí:

Presidenta, Cuquita Martínez de Belt; secretaria, Angela Sánchez de Castellanos; vicesecretaria, Sra. del doctor Ferrer; tesorera, Julia Aballí de Quero; vicetesorera, Guillermina J. de Sánchez Toledo.

Comité de Propaganda: Renée G. de García Kohly, Tulita Bosque de Baguer, Hortensia Scull y Rivero. Maríita Scull y Rivero, Nenita García Rivero. Silvia García Nava.

Comité de Cuestación: Carmelina Reyes de Pérez Cubillas.

Comité de Tesorería: María Pepa Catá de Herrera Arango.

Comité de Paquetes: Graciella Cabrera de Ortiz Cano.

EN LA ACADEMIA DE CIENCIAS.—Esta noche, a las nueve, celebrará la Academia de Ciencias Médicas, Físicas y Naturales de la Habana, en su hermoso edificio de la calle Cuba, su sesión pública ordinaria.

La orden del día estará a cargo de los eminentes doctores José A. Presno, Carlos E. Finlay, Octavio Montoro y Pedro L. Fariñas.

ALMUERZO.—En «El Patio», el simpático restaurant del Prado, tuvo efecto ayer un almuerzo ofrecido por los jóvenes esposos Alvaro Carrascal y Nenita Veciana.

Almuerzo muy animado, al que asistió un grupo de sus amistades.

(Continúa en la página NUEVE)

ANEMIA Y RAQUITISMO

Para extirpar la anemia, curar el raquitismo y engordar, no hay nada mejor que HEMOFERROGENO, gotas a base de Hierro y Arsénico.

Este producto es el apropiado para dar fuerza en glóbulos rojos a la sangre, que hace engordar rápidamente y abre el apetito desde las primeras dosis, se asimila con facilidad y sus efectos son inmediatos.

Pídalo en farmacias y droguerías. Si no lo encuentra remita $0.90 en giro postal a laboratorio MAGNESURICO, San Lázaro 294, bajos, Habana.

MADRES

¡Recuerden Esto!

El Aceite de Hígado de Bacalao en la OZOMULSION es 1200 veces más rico en la Vitamina "A" que la leche.

Cuando usted da la OZOMULSION a sus niños les da la Vitamina "A"—el precioso elemento que fortifica la salud.

Y no es eso todo. La OZOMULSION contiene también la Vitamina "D" y los Hipofosfitos de Cal y Soda—tan importantes para formar huesos más fuertes y dientes más fuertes y bonitos.

Por eso es que la OZOMULSION evita el raquitismo, toses, resfriados, y la anemia tropical, y da a los niños el principio hácia una vida saludable. La venden en todas las farmacias *en frascos grandes y ecomómicos.*

OZOMULSION
para niños más saludables

EL CUENTO DE HOY

EL SALON CHINO

Por KATIA AGAD

¡NO canto, no cantaré!

Carmencita Porcia lanzó su potente voz a la cabeza de Guisli, su manager y amigo Guisli—que debido a la imprudencia de asumir este papel, había enflaquecido seis kilos—levantó los brazos con ademán de desesperación. Carmencita, desenfrenada, caminaba a través de la pieza, tirando con rabia de su magnífico peinador mientras el se sentó en uno de los divanes.

—¿No se han dado cuenta, tal vez, de quién soy? ¿Quieren obligarme? Ignoran que el Duque de Sierra Nevada esperó dos horas, bajo la lluvia para tener el honor de ayudarme a descender del carruaje? ¡Bah!

Estalló en risas, echando hacia atrás su espesa cabellera castaña, con los ojos encendidos. Guisli se había tapado las orejas para no escuchar el chaparrón. Ella se precipitó a la puerta, la abrió enteramente, y Guisli, espantado, se apercibió de la enorme escalera iluminada a lo largo de la cual, brillantes, estaban los invitados del Príncipe Ariente. Guisli dijo:

—¡Carmencita! Te lo suplico. ¡Cierra esa puerta!

No le hizo caso.

—¿De modo que han venido por mí? ¡Ah! ¿Creen que harán de mí lo que quieran esos imbéciles? Pues, están frescos. ¡No cantaré, no!

Guisli, persuasivo, guió a su amiga hacia el fondo de la habitación:

—Escúchame. Es preciso que comprendas que es un honor; un gran honor que te hace el Príncipe Ariente! No hay hasta la fecha, ninguna artista que pueda vanagloriarse de haber entrado a su palacio. ¿Entiendes? ¡Ninguna! Nunca ha ofrecido a sus amigos espectáculo alguno. Ha hecho esta excepción por ti solamente por ti, y debes estimarlo.

—¿Estimarlo? ¿Por qué?

La hija de los barrios bajos, la vendedora de mercancías indefinidas se había revelado en Carmencita Porcia—conocida antes por el nombre de Adela Jamin—y, con las manos apoyadas en sus posaderas, una mueca en los labios, se dirigió contra Guisli, repitiendo:

—¿De qué? ¡Honor!... ¿Qué es lo que me cuentas? ¿Por qué entonces en el último momento ha buscado a Gladys Winson, esa salta catres de a real, para que bailara esta noche? Métete esto bien en la cabeza: o no habrá más que una artista, o no canto. ¿Comprendido?

Los magníficos jardines del palacio de Ariente llenábanse de murmullos y de suspiros; gentes con sus trajes de etiqueta, plastrones impotentes... Un aire tenue soplaba en la habitación de Carmencita. La cortina rosa, flameaba dulcemente sobre la brisa, descendiendo y remontándose en el esplendor de la noche. Guisli se levantó:

—¡Está bien! Voy a buscar al Príncipe Ariente para decirle que no quieres cantar si Gladys Winson baila... ¿Está bien así?

—¡Sí, sí, sí! Y basta de palabras estúpidas.

Sonaron algunos golpes discretos en a puerta, y penetró el maitre de hotel.

—Su Excelencia me envía a buscar a la señorita Porcia.

Guisli intervino.

—Sí... Va ahora... ¿Dónde está el Príncipe?

—Su Excelencia está en el Salón Chino, abajo... tercera puerta a la derecha.

Guisli se fijó en el desorden de sus ropas, y después de una última mirada sobre Carmencita, se lanzó al corredor donde miles de espejos reflejaron su cara descompuesta.

—¡Guisli!

Se detuvo. Habiéndose puesto una bata de puntilla, apareció en el dintel de la puerta, con una mano sobre el corazón—como cuando hacía el papel de Mimí—. Y dijo con un ademán trágico:

—¡Ven acá! Voy a ir yo a ver al Príncipe. Espera un poco. ¡Vas a ver cómo escucha cuatro verdades bien dichas!

Sinuosa, felina, dejaba tras de sí un pesado olor de perfume, caminando hacia el Salón Chino. Sus dedos de uñas púrpura se extendieron sobre la puerta del salón, donde una enorme cabeza de chino parecía burlarse de ella. Un ruido terrible del interior le llegó. Su Excelencia el Príncipe Ariente no estaba. ¿Había una mujer? La antesala permanecía desierta. Carmencita, loca de curiosidad pegó el ojo a la cerradura: el Príncipe de Ariente tenía en sus brazos a Gladys Winson. Gladys, con ropas harto vaporosas, parecía decidida a desvanecerse. La voz de Ariente temblaba:

—Te he llamado esta noche, porque es nuestro aniversario, sí: hace un año que te conozco y que te amo. Esta noche mi esposa regresó de un viaje, y quiero anunciarla mi decisión de de divorciarme. Nunca nos hemos amado, ya lo sabes. Fué una boda de conveniencias. Ha regresado muy fatigada y enferma buscando mi ayuda. No puedo... no tengo valor de disgustarla ahora. Dentro de una semana, puede ser... Y para que tu presencia no suscite sospechas, te he pedido que bailes. Así se creerá que has venido como artista, simplemente para amenizar la velada.

—Creo que me será muy difícil bailar ante tu esposa. ¡Es muy violento!...

—Tu número será muy corto. Y luego, Porcia cantará...

—¿Carmencita Porcia? Ah, tiene una voz magnífica.

—No la he oído nunca. Un amigo mío, que la conoce íntimamente, la encuentra algo tonta y torpe.

Las uñas púrpura de Carmencita apretaron la cara del ídolo chino. Estaba lívida de rabia. Se fué.

—¡Me vengaré, me vengaré! Divulgaré todo lo que he oído. ¡Ya verás, Príncipe, la que te preparo!

Escapó antes de que Guisli, perdido la pudiera hallar. Un silencio de muerte reinaba en la sala. Un proyector esparcía una luz potente, pareja a un turbión de velos de ráfaga. Loca de ansiedad, Gladys Winson observaba al Príncipe y a su esposa. Todo daba vueltas en torno de ella. ¿Qué se decían ellos? Ella vió la mano de la Princesa estrechar quedamente la de su esposo. Continuó su baile, inconsciente de sus gestos y de sus pasos. La Princesa no miraba a la bailarina. Con su voz monótona, dijo:

—Espero con interés a esa Carmencita Porcia. ¡Me han dicho que es muy buena cantante! Después, me iré a acostar. Espero que tus amigos me dispensarán.

A poca distancia Guisli procuraba detener a Carmencita.

—Carmencita: te lo suplico. No vayas. Será un escándalo.

Guisle se colgaba materialmente al brazo de la Porcia. Ella parecía no entenderlo.

—Carmencita, ¿me escuchas?

Con los ojos brillantes, miraba a Gladys Winson. Volvía la mirada hacia el Príncipe, a la Princesa.

Como una tromba, se desprendió de Guisli y avanzó hacia el público. Guisli se tapó los ojos. Y de pronto, la voz magnífica de Carmencita sonó como una melodía junto a Gladys Winson, acompañándola.

Guisli esperaba el estallido. ¿Qué le había ocurrido a Carmencita? ¿Había comprendido, por fin, que existía—aparte las pequeñas intrigas—algo más en la vida? Con voz baja dijo al maitre de hotel.

—Encienda la pequeña lámpara roja que está a la derecha del piano. No se ve la cara de Carmencita. Parece que no quiere salir de la sombra.

VESTIDOS ELEGANTES

No compre sus vestidos sin antes ver los estilos que ofrece Kien. Tenemos lo mas nuevo y elegante a los precios más bajos. Recibimos vestidos directamente de nuestra Fábrica en Nueva York Visite hoy mismo nuestro salón de ventas en San Miguel 76 esq. a San Nicolás. Klen Frocks Inc.

Ungüento Cadum
para la Enfermedades de la Piel

Los que han estado sufriendo por años de afecciones de la piel, irritantes, obstinadas y molestas, consiguen alivio casi al instante por medio del uso del Ungüento Cadum. Alivia al instante la picazón y quemazón y empieza a cicatrizar la piel inflamada, irritada o afectada después de la primera aplicación. Ha probado ser un gran alivio para millares de personas que durante años han estado sufriendo de eczema, acne (barros), granos furúnculos, úlceras, erupciones, urticarias, ronchas, almorranas, comezón, sarna, heridas, arañazos, cortaduras, lastimaduras, ásperos, postemillas, escaldaduras, sarpullido, quemaduras, costra, magulladuras, etc.

Unico en el orbe entero es el café de
'EL BOMBERO' M-9574
GALIANO 120. Ya tenemos a la venta las tradicionales golosinas de PASCUAS y AÑO NUEVO

AMERICAN PASTEURIZING CO.
MARCA REGISTRADA
ROYAL
LECHE PASTEURIZADA
BACURANAO

Le saluda cordialmente y desea explicarle algo de interés, para usted.

— Vea la Pág. 9. —

M.E.C.D. 2016

SOCIEDADES ESPAÑOLAS

LAS ACTIVIDADES DEL PRESIDENTE DE LA ASOCIACION CANARIA SON APLAUDIDAS POR LOS SOCIOS EN GENERAL

La Sección de Propaganda de la Asociación Canaria, cuyo firme propósito de hacer reaccionar todas aquellas localidades donde en una época contara con Delegaciones o Representaciones lo vienen llevando a cabo con brillante resultado, dejará constituídas oficialmente en los días que restan del presente nuevas dependencias en Matanzas, Güira de Melena, Camagüey y Bolondrón.

Con la restitución de estos organismos ascenderán a más de 70 las Delegaciones de la Colectividad en el interior de la República. A esta gestión que con tanto éxito desarrolla el organismo que preside el señor Francisco Díaz Vega, vienen cooperando significados elementos residentes en Cabaiguán, San Antonio de los Baños, Unión de Reyes, Placetas, Zaza del Medio y otros.

Todo esto hemos tenido oportunidad de conocerlo en el día de ayer con motivo de nuestra acostumbrada visita a la casa de los canarios. La impresión que obtuvimos es en resumen que la Asociación Canaria está afirmándose en su desenvolvimiento de una manera efectiva por la ayuda que se viene prestando por todo el cuerpo social.

Pero hay algo más. Hemos podido conocer el gran número de escritos que se están recibiendo en la Secretaría de la Seccin de Propaganda en los cuales se hace resaltar la gestión del señor Ignacio Padrón Hernández, en la presidencia general. De uno de ellos, que aparece firmado por un meritísimo asociado y expresidente social, don Domingo León González entresacamos estas líneas: «Y ahora réstame tan sólo felicitar muy sinceramente a nuestro actual Presidente general, don Ignacio Padrón, por sus sacrificios incontables y por la labor muy eficaz que viene desarrollando en pro de los intereses generales de nuestra institución; felicitación que también hago extensiva a la Seccion de Propaganda, quien viene desplegando una actividad y un celo por el engrandecimiento de la Asociación que son dignos de encomio.

Nosotros, que hemos visto muy de cerca la labor que se hace por el señor Padrón y los elementos integrantes de la Sección de Propaganda también les felicitamos.

LA VERBENA DE MAÑANA

Mañana, sábado, reinará la alegría en los salones de la Asociación Canaria con motivo de la gran verbena que anuncian los elementos de la Sección de Recreo y Adorno. Para concurrir a la misma se advierte marcadísimo interés entre los socios, sus familiares y los numerosos simpatizadores con que cuenta esta prestigiosa institución.

Como siempre, se distinguirán en la ejecución de los bailables la orquesta de Antonio María Romeu, jazz band de los Hermanos Romero y el septeto «Gloria Matancera».

Los tickets para caballeros valen $0.50. Las invitaciones para las damas y damitas pueden solicitarse en la Secretaría de la Sección Organizadora durante las horas de 1 de la tarde a 11 de la noche.

ACTOS PARA HOY

CENRO ASTURIANO: Junta de las secciones de Recreo y Adorno y asistencia sanitaria, así como de las comisiones de estadística y enseñanza, a las ocho y media de la noche en el palacio social.

HIJOS DEL CONCEJO DE VILLAYON, CLUB PILOÑES, CLUB GRANDALES Y CLUB GRADENSE: Junta de Directiva muy importante a las ocho y media de la noche en el Centro Asturiano. Los respectivos secretarios, señores M. Rico, Urbano Tomás, José Braña y Nicolás Fernández, ruegan a sus compañeros la más puntual asistencia.

VIVERO Y SU COMARCA, HIJOS DEL DISTRITO DE SARRIA Y UNION VILLALBESA: Junta de directiva a las ocho y media de la noche en el Centro Gallego. Los secretarios respectivos, señores Barreiro, Hospido y Oseira, encarecen la asistencia de todos sus compañeros.

FIESTAS PROXIMAS

SOCIEDAD JOVELLANOS:—Conferencia comercial a cargo del doctor Miguel G. Llorente, el sábado por la noche en los salones de esa colectividad, situados en Amistad 154, altos.

CLUB ESPAÑOL DE ALMENDARES: Espléndida verbena el sábado por la noche, en sus propios salones de 17 esquina a 6, amenizada por la orquesta de Belisario López y el septeto Invasora Habanera. Los caballeros pagarán 40 centavos; las damas, por invitación.

GRAN LOGIA DE LA ISLA DE CUBA: Homenaje, el sábado por la noche, a la intelectual canaria señora Mercedes Pintó. Dicha logia se halla en Carlos III número 6, altos.

CIRCULO REPUBLICANO, CIRCULO ESPAÑOL SOCIALISTA Y PARTIDO IZQUERDA REPUBLICANA: Velada en memoria de los capitanes Galán y García Hernández, el día 14, en Prado 70, altos.

SOCIEDAD CURROS ENRIQUEZ: Magnífico baile el sábado por la noche. Al día siguiente habrá una matinée soberbia, amenizada por dos famosos conjuntos musicales.

ASOCACION CANARIA: Gran fiesta bailable el 14 por la noche, en sus salones de Prado y Neptuno.

JARDINES CUBANACAN: Matinée bailable muy animada el próximo domingo. Dichos jardines se hallan en San Francisco de Paula kilómetro 13.

DEPORTIVO CARMELO: Magníficos bailes el domingo por la tarde y por la noche en su bella terraza de Línea y 18. Vedado, amenizados por la orquesta de Belisario López, el jazz band Oriol, el septeto Jóvenes del Cayo y el Quinteto de Tomé.

LA BENEFICENCIA ASTURIANA, QUE NO CELEBRO ESTE AÑO LA FUNCION-BENEFICIO, ORGANIZA UN FESTIVAL

No ceebró esta Sociedad de Beneficencia en este año, su tradicional Función Benéfica, pero a cambio de esto y en fecha próxima, celebrará una fiesta grande, hermosa, como todas las que organizan los dirigentes de tan humanitaria sociedad.

Así fué expuesto en la Junta que celebrara la Directiva y la Sección de Arbitros y Propaganda a la que concurrieron más desesenta Vocales y que resultó fiel exponente del entusiasmo que anima a todos por la mejor organización de lo que ha de resultar memorable festival.

Según nos informan se celebrará la Romería el primero o el segundo mes del entrante año de 1936 en todos los Jardines de La Tropical». La amenizarán los mejores conjuntos musicales; habrá concursos de cantos y bailes regionales, sabiamente organizados, con valiosos premios para los concursantes; y el precio de las entradas será de lo más razonable.

Los productos que se obtengan en este festival serán destinados a socorrer y auxiliar a los caídos en la desventura y es de admirar los desvelos y actividades de cuantos integran los organismos dirigentes de tan caritativa Sociedad, que paso a paso, pero en firme y con perfecto conocimiento trabajan y laboran con una actividad inagotable por el necesitado. A no dudar la Romería, ha de tener los más lisonjeros resultados.

UN NIÑO POCO MENOS QUE AGONIZANTE FUE SALVADO EN EL SANATORIO DEL CENTRO DE DEPENDIENTES

La simple descripción del caso mueve a curiosidad. Puede decirse que fué el de un muerto traído de nuevo a la vida; y no ciertamente por virtud milagrosa, de aquella que hizo caminar, limpio de mácula, al Lázaro de la historia cristiana, ni por arte tampoco de magia, sino por obra real, cierta y probada de la ciencia, puesta al servicio de un niño que tenía perdida la vida.

Se nombra el muchacho Hugo Sandoval. Es socio de la Asociación de Dependientes. Va, de juego, por el parque de Maceo, y a un descuido suyo o del chofer que pasa veloz, le arrolla un automóvil. Queda exánime. Cuando le ingresan en «La Purísima Concepción» su cuerpo ofrece el siguiente estado: fractura del cráneo, en una extensión de cuatro pulgadas, desde la región orbitaria hasta la parietal; oclusión completa del ojo derecho; hemorragia intensa por la nariz, la boca y los oídos; pérdida total del conocimiento por el shock traumático; fractura completa del fémur izquierdo, con gran cabalgamiento de desgarraduras en todo el muslo; lesiones diseminadas por el resto del cuerpo.

El pronóstico es grave. Hugo Sandoval solo cuenta 11 años. Su familia desespera, justamente alarmada.

Diez minutos después de ingresado llega a la Quinta de Dependientes—requerido con urgencia—el doctor Salvador Miralles. Con él entró en el sanatorio la posible salvación del niño. Miralles permanece tres horas junto al enfermo. Le inyecta y logra, al cabo, la vuelta de la respiración y del pulso. El caso es extremo y provoca general interés. Todos son pesimistas, menos el cirujano ortopédico Miralles, que fía en su ciencia y en la juventud del paciente. Al recobrar el conocimiento se le aplica al lesionado un aparato de tracción especial que por vez primera se usa en la Quinta. Después, el tratamiento correspondiente a cada fractura. Trabajo intenso, largo, constante. Al fin, cincuenta días más tarde, Hugo Sandoval recibe el alta. Es otro. Sus fracturas no son ya más que un mal recuerdo. Camina sin defecto alguno; piensa, razona revelando una franca reposición en sus actividades mentales y nerviosas.

Esta es, a fin de cuentas, la obra de «La Purísima Concepción», y más propiamente, la obra de la Asociación de Dependientes del Comercio. Acaso el enfermo que nos ocupa hubiere perdido la vida de no haberle tratado Miralles en el gran sanatorio nombrado. Acaso sus días no quiso la Providencia que fuesen tan breves. Más, el hecho indudable es que muerto, destrozado, le dieron de nuevo al mundo el afán científico de un especialista notable y los recursos poderosos de esa Asociación de Dependientes que es honra de Cuba y orgullo legítimo de sus fundadores y mantenedores.

EL C. GALLEGO CONTINUA LLENANDO SU COMETIDO DE MANERA ADMIRABLE

En estos momentos de agobio económico que vivimos, no sorprende ver cómo la acción benéfica se debilita y hasta la cooperación mutual, conquistada por el ejercicio del derecho y de asociación, se torna difícil para muchas colectividades, cuya primordial finalidad no pueden llenar cumplidamente sin grandes restricciones y deficiencias en los servicios que están obligadas a prestar a sus sostenedores.

Sin embargo, algunas hay, muy pocas, que van logrando sortear las dificultades del medio ambiente, aunque no sea con aquella amplitud que fuera de desear.

Entre estas muy pocas, que forman la excepción, se encuentra el Centro Gallego, cuyos servicios sanitarios y culturales no ha dejado de prestar íntegros, mejorándolos aun hasta ponerlos a la altura de los mejores tiempos. Los cinco postulados que informan su título: sanidad, instrucción, recreo, amparo a los inútiles para el trabajo y auxilio a los necesitados de repatriación, son cumplidos sin limitación alguna dentro del derecho que tiene el asociado, llegando en la prestación de la asistencia sanitaria a un grado de eficiencia tal que hace de «La Benéfica» un sanatorio modelo, pese a las actuales circunstancias tan poco propicias para el desenvolvimiento desahogado de sociedades de esta índole.

Esta es la mejor ejecutoria de que puede envanecerse una administración honesta y escrupulosa, sin la cual no pueden obtenerse resultados lisonjeros por muy abundantes que sean las fuentes de ingresos.

PAULINA ALVAREZ Y PABLO QUEVEDO CANTARAN EN LA SOCIEDAD «C. ENRIQUEZ»

En las grandes fiestas del sábado y domingo próximos, en «Curros Enriquez», deleitarán a los concurrentes dos conocidos cantantes: Pablo Quevedo y Paulina.

Esta última cantará el sábado con la orquesta de Neno González; y Pablo Quevedo lo hará el domingo con la orquesta de Cheo Belén Puig, cooperando en ambas fiestas la popular Sonora Matancera.

Precios populares han sido fijados a estas dos fiestas de los muchachos del «Club Apolo» Cuarenta centavos el sábado y veinte centavos el domingo, que pagarán los caballeros por el servicio de guardarropía. Las damitas tendrán entrada gratis. No es necesaria la invitación.

El baile del sábado se prolongará hasta las cuatro de la mañana y la matinée será de dos a siete de la tarde.

El domingo 22 presentarán el binomio perfecto: Belisario y la Sonora, en una gran matinée.

SOCIEDAD ASTURIANA DE BENEFICENCIA

CONVOCATORIA

De orden del Señor Presidente y en cumplimiento de lo dispuesto en los Artículos 17, 18 y 58 del Reglamento general vigente, se convoca a los señores socios para que concurran a la Junta General de Elecciones, que se celebrará el Domingo 22 del corriente, a las dos de la tarde, en nuestro local social, Panchito Gómez Toro, (antes Corrales) número 2, entre Cárdenas y Economía.

Para conocimiento de los señores socios se publican las aclaraciones siguientes:

Hay que elegir de acuerdo con lo que determina el Inciso segundo del artículo 17, Presidente, Segundo Vice-Presidente, Veinte Vocales por dos años y un Vocal por un año.

Si algunos de los señores que continúan fuese propuesto para un cargo superior se elegirá entonces un nuevo Vocal por un año en su lugar, debiendo aquel propuesto renunciar previamente al cargo que viene desempeñando.

Habana, 10 de Diciembre de 1935.

PEDRO GONZALEZ MENDEZ,
Secretario.

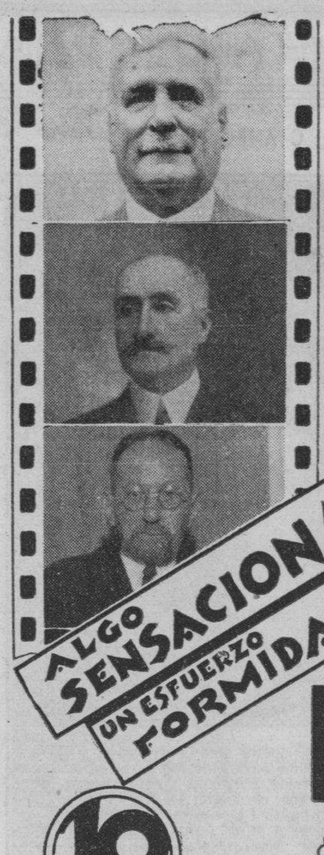

ALGO SENSACIONAL! UN ESFUERZO FORMIDABLE!

La mayor información gráfica de los ÚLTIMOS ACONTECIMIENTOS POLITICOS

La publica la revista

Bohemia

EN LA EDICIÓN QUE SE PONDRÁ A LA VENTA

10 ¢

HOY VIERNES A LAS 3 DE LA TARDE

LA VERBENA DE LAS UVAS EN EL CENTRO ASTURIANO

Despedir el año, comer las uvas de la dicha, esperar al nuevo a los acordes del rítmico danzón, del estrepitoso fox y del son, he ahí los deseos de la juventud bailadora; de los asiduos asistentes a las grandes fiestas que se celebrarán en el Centro Asturiano.

Y, naturalmente, los muchachos de la Sección de Recreo y Adorno corresponden al favor creciente que le brindan los socios y cuantos simpatizan con la Casa de Asturias en Cuba, llevando a las fiestas que se celebran los mejores conjuntos musicales de la Habana y pidiendo a los mismos que ejecuten siempre las piezas más en boga, los bailables más modernos.

Una decoración que ha de llamar mucho la atención por la originalidad de la misma, una fantástica iluminación, y mil y un alicientes, harán de esta fiesta tradicional, pero emotiva por su lucimiento y por lo selecto de la concurrencia, el colofón brillante con que se cierran todas las fiestas de año en la casona astur.

EXITOS QUIRURGICOS EN EL EXCELENTE SANATORIO DEL CENTRO CASTELLANO

Siguen los triunfos operatorios del eminente sub director de la Casa de Salud «Santa Teresa de Jesús», pudiendo confirmarse con orgullo y satisfacción que la aureola que desde hace tiempo venía ostentando tan distinguido galeno en los fastos castellanos, de mantener la «famosa bandera blanca», ha seguido sostenida a la misma altura, sin que se haya registrado ninguna defunción en todas aquellas intervenciones quirúrgicas en las que ha actuado.

Eficazmente asesorado el director Valle, por el eminente doctor Diego Suárez Villasuso, se puede afirmar que se hallan perfectamente garantizadas las intervenciones de ambos famosos cirujanos, y si a esto añadimos el trato agradable, esmerado, simpático y atento de los dos «ases», es necesario reconocer, que el CENTRO CASTELLANO tiene a su servicio la eficiencia y la ciencia.

SRTA. LOLITA MAYO

Con motivo de cumplir hoy 15 años—edad plena de ensueños—se verá muy festejada en el Hotel Presidente, donde reside, la encantadora señorita Lolita Mayo y Mayo, hija adorada de los distinguidos esposos Julia y Laureano Mayo, este último acreditado industrial capitalino.

A las cálidas felicitaciones que hoy recibirá la bellísima Lolita, unimos la nuestra muy sincera.

OBSEQUIO A LOS ALUMNOS POR PARTE DE LA COTORRA

La empresa de los conocidos manantiales «La Cotorra» acaba de hacer un arreglo con el gran circo Santos y Artigas de manera que todas las Escuelas puedan ir este año a ver las grandes atracciones de Santos y Artigas por la mitad de lo que vale la entrada.

Llame a los teléfonos de «La Cotorra», y en seguida le informarán debidamente.

LOS GRUPOS COALIGADOS NO ADMITEN POLITICOS EN «HIJAS DE GALICIA»

La magna Asamblea celebrada en la noche del día 10 por «Renovación» y «Afirmación Social», unidas, y las numerosas simpatizadoras del «abuelo» de «Hijas de Galicia», don Manuel Vicente, superó todos los cálculos que se habían hecho sus organizadores.

El entusiasmo que existía antes de esta gran Asamblea por el triunfo de la candidatura de Castro Molina se ha trocado después de esta noche memorable en una afirmación rotunda de que el éxito en las elecciones del domingo ha de ser definitivo.

Ha causado magnífica impresión en los concurrentes a esta Asamblea la idea mantenida por todos los oradores de que la coalición ha sido hecha con el firme propósito de desterrar la política de «Hijas de Galicia». Sin esta política, ha llegado a ocupar esta institución el puesto prominente en que se halla en la actualidad, marchando a la vanguardia de las sociedades de su género.

Una vez más se ha demostrado cuánto puede una bandera honrada: Eso es el nombre inmaculado de don Manuel Vicente. Los aplausos que durante el curso de esta Asamblea fueron prodigados de una manera unánime a este noble anciano, demuestran de manera concluyente la devoción que despertó su obra de Gobierno, en cuyos ocho años de actuación lo ha dado toda a «Hijas de Galicia»: sus energías, su espíritu y su dinero; pues teniendo una posición desahogada cuando entró a presidir esta sociedad, ha salido de ella verdaderamente pobre.

DOS ACLARACIONES.—Para general conocimiento se informa que el señor Vicente Barro pertenece a la candidatura que patrocinan los partidos «Renovación» y «Afirmación Social», y el señor Miguel Barros, al partido «Nueva Organización Social» «Nos». Como esto pudiera ocasionar cualquier equivocación se hace la advertencia.

Asimismo nos informan los partidos fusionados a que hacemos referencia, que no han hecho pacto alguno con el partido que preside el señor Rufino Meis.

Cada cual tiene su orientación definida.

JESUS PEREZ CABO DESEA CANDIDATURAS COMPLETAS DE «HIJAS DE GALICIA»

El estimado señor Jesús Pérez Cabo, presidente del Centro Gallego y del Comité de Sociedades Españolas, y candidato a tesorero de «Hijas de Galicia» por el partido «Nos», ha dirigido al presidente de esta última asociedad una concebida en los siguientes términos:

«Estamos en vísperas de las elecciones en nuestra sociedad, y observo que solamente ha sido publicada la candidatura completa presentada por el partido «Nos» y silenciada la que patrocina la conjunción de Renovación y Afirmación Social, sin que pueda encontrar motivo a esa ocultación que considero altamente perjudicial, sobre todo porque el espíritu de democracia que inspira la ley de las sociedades regionales aconseja la conveniencia de divulgar todo lo posible el nombre de los candidatos a cargos de gobierno, para que la masa social sepa por quienes va a votar.

De acuerdo con este criterio—que seguramente usted también sustentará—estimo prudente y hasta necesario que por secretaría se ordene la publicación oficial de las candidaturas que habrán de contender en las elecciones del próximo domingo, para dar tiempo a las asociadas y asociados protectores a seleccionar de antemano la candidatura que consideren mejor.

Esperando que esta solicitud merezca su aprobación y proceda en consecuencia, me reitero de usted atentamente.

(F). **Jesús Pérez Cabo** »

NUEVA CUOTA DE ENTRADA EN EL «CASINO ESPAÑOL»

La Junta Directiva del Casino Español, en sesión celebrada el día 11, acordó, ratificando el tomado por la junta general, cobrar la cuota de entrada de «cien pesos», que comenzará a regir el primero de enero en «un solo plazo», en el mes del ingreso.

Acordó también cursar todas las solicitudes que se presenten con la cuota de entrada de «sesenta pesos» hasta las cinco de la tarde del día 31 del mes en curso. Y, ya que estamos refiriéndonos al Casino Español, consignamos con gusto que los trabajos del balneario dieron comienzo con toda actividad y que será un hecho la inauguración del nuevo edificio en el mes de mayo.

Lea ¡ALERTA¡ al mediodía y el AVANCE por la trade

ESTADO FLORECIENTE DEL BANCO GALLEGO

La situación económica de la «Caja de Ahorros y Banco Gallego S. A.» mejora notablemente, pudiendo estar orgullosos los accionistas de esa sociedad de la recta y eficaz labor administrativa que se lleva a cabo en la misma.

Los satisfactorios resultados logrados por el tesón del actual director de esa entidad, señor Rafael R. García Franco, quien ha encauzado la Caja de Ahorros y Banco Gallego por sólidas vías administrativas, al extremo de que lo que a principios de Agosto parecía una ilusión, hoy en día, resulta una realidad: el capital social se encuentra perfectamente consolidado, como quizás no lo tenga en Cuba, entidad de igual índole que haya sufrido los descalabros que en época no lejana sufriera la citada Sociedad.

El 31 de Diciembre próximo, la institución presentará a sus accionistas un Balance que será fiel exponente del estado de la misma, pues para dicho día estará completamente liquidada la deuda social, quedando por consiguiente el balance colectivo nivelado.

La Banda Municipal ofrecerá un concierto musical el día 15, de 8 a 10 de la noche

PROGRAMA del concierto que ofrece la Banda Municipal de Música en la noche del domingo 15 de diciembre, en el Parque «Martí», de 8 a 10 p. m.:

1 Pasodoble de la zarzuela «La Chicharra» (primera audición), de Vela Brú.
2 Obertura «Leopoldo II», de Delanney.
3 Selección de la ópera «Madame Butterfly», de Puccini.
4 Suite en cuatro partes «Don Quijote», de Satraneck.
5 Potpourri «Mosaico cubano» (en primera audición), de Reinoso-Prats.
6 Danzón «Masacre» (primera audición), de F. Valdés.
7 Himno Nacional, de Perucho Figueredo.

Emilio Reinoso,
Director.

HA FALLECIDO EL MENOR DE LOS VAN SWERINGEN, MAGNATE FERROCARRILERO

CLEVELAND, dic. 12. (AP).—Esta mañana, a las siete y cuarto, falleció, a los 54 años de edad, Mantis James Van Sweringen, a consecuencia de un ataque de miocarditis. Era el menor de los famosos hermanos que con tan lisonjero éxito fomentaron el ferrocarril privado más importante de los Estados Unidos, virtualmente de la nada.

La crisis de 1929 no afectó los intereses de los poderosos hermanos.

Trasatlántica Francesa

LUNES 2 Diciembre — A ESPAÑA en 9 días "MEXIQUE"

CORUÑA, GIJON, SANTANDER y ST. NAZAIRE.

Para VERACRUZ: "MEXIQUE", 25 NOVIEMBRE

Salidas Semanales

NEW YORK — INGLATERRA — HAVRE

por los super-paquebots:

"NORMANDIE", "ILE DE FRANCE", "CHAMPLAIN", "LAFAYETTE".

AGENCIA GENERAL O'Reilly 66 Apartado 1090 — Tel. M-9881 Cable: TRANSAT

OFICINA DE 3a. CLASE Inquisidor 37 TEL. M-4528

Compañía Trasatlántica Española

Servicio De Vapores Correos Todo el Año.

El rápido vapor correo

"HABANA"

saldrá el 18 DE DICIEMBRE, para, VIGO, CORUÑA, GIJON, SANTANDER Y BILBAO —vía New York—

El rápido vapor correo

"MARQUES DE COMILLAS"

saldrá el 17 DE DICIEMBRE, para CADIZ Y BARCELONA —vía New York—

Salida para Veracruz:

"MANUEL ARNUS" .. 7 ENERO

"CRISTOBAL COLON" .. 11 ENERO

Agentes Generales:

GARCIA & DIAZ, Ltda. Palacio de la Lonja. Apartado 1690 Teléfonos: M-6911 y M-6912. Cablegramas: Amgardiaz

En el "Siboney" se han embarcado para los Estados Unidos, vegetales ron, langosta en conserva y maderas

El día 31, en el «Columbia», llegará a La Habana una comisión gala que va a las Antillas francesas para celebrar el tricentenario de su incorporación a Francia

INFORMACION GENERAL DEL PUERTO DE LA HABANA

De Veracruz llegó ayer en su turno regular de la presente semana, el vapor correo americano «Siboney», de la New York and Cuba Mail, S. S. Co., que trajo carga general, 8 pasajeros para la Habana, y carga y 30 pasjeros en tránsito para New York.

Llegaron en este barco los señores doctor Enrique Larrondo Maza, Harry Simberg y señora; señora May Miller, Raymundo Saunders, Samuel del Villar Hill, Sollin Wilbur, el pelotero cubano Pedro Ferrer.

Entre los pasajeros en tránsito de este barco anotamos al diplomático japonés Fitochi Humada.

MUCHA CARGA.—El «Siboney» permaneció en puerto hasta las cinco de la tarde, pues tomó un importante cargamento de productos cubanos, entre ellos 25.624 huacales de frutas y vegetales; 1,030 tablas de cedro; 207 cajas de ron; 100 cajas de langostas en conservas; 150 bultos de miscelánea y, además, 760 tercios de tabaco, y 1,850 lios de cueros que van de trasbordo para Hamburgo.

LA RECAUDACION.—La Aduana recaudó ayer $66.470.95.

EL «BURGERDYJK».—El vapor holandés «Burgerdyjk», llegó ayer de Rotterdam, vía Amberes, con carga general.

DANDO LAS GRACIAS.—El Administrador de la Aduana, señor Pedro León Otaño, ha pasado una comunicación al Capitán de la Policía Marítima, señor Oscar Hernández, dándole las gracias por la cooperación que los miembros de dicho Cuerpo, han prestado a la Aduana durante los días del pasado mes de noviembre, cuando hubo remoción de personal, cubriendo la Policía Marítima, sectores en la vigilancia nocturna.

EL «QUIRIGUA».—El vapor americano «Quirigua», de la Flota Blanca llegó ayer tarde, de Cristóbal, conduciendo un valioso cargamento de frutas y 43 pasajeros para New York, y trajo 12 pasajeros para la Habana, todos turistas excepto el señor Walter J. Ponelly, agente comercial de los Estados Unidos.

EL DR. SANCHEZ BUSTAMANTE LLEGARA EL DIA 17.—Se ha ordenado que se concedan las Cortesías de Estilo al doctor Antonio Sánchez de Bustamante, miembro del Tribunal de Justicia Internacional, quien llegará a la Habana el día 17 del corriente a abordo del turbo eléctrico «Oriente», de la Ward Line.

VISITO LAS OBRAS.—Ayer visitó las obras de reparación que se están realizando a abordo de los cruceros «Cuba» y «Patria», así como las que se realizan en el Distrito Naval, el Jefe de Estado Mayor de la Marina, Teniente Coronel González.

LESIONADO.—Trabajando resultó lesionado levemente el jornalero Manuel González.

LOS QUE EMBARCARON.—En el vapor «Florida» embarcaron anoche para Miami Juan Silva y señora; doctores Juan Grau y José Grau y familia; Carmen J. Martín, Mariano Faget, Fernando Florit, María A. Alvarez, Manuel del Castillo, Carmen Bosch, Teresa S. Ferrer e hija, Daniel Villaseñú, Mercedes Sosa, Delia R. de Karman, Francisco Reinosa, Juan B. Fuentes, Jess Losada, Mauricio Fernández, Luis Pérez, así como la orquesta femenina «Ensueño», que acompañará hasta Miami a los excursionistas miembros del International Radio Club que, también, embarcaron en dicho barco.

EL TRICENTENARIO DE LAS ANTILLAS FRANCESAS.—El día 31 del corriente mes, de diciembre llegará a la Habana, el hermoso buque de bandera francesa «Colombie», quien trae a abordo una excursión de distinguidas personalidades de dicha nación, que han emprendido viaje a América con objeto de representar a su nación en las fiestas que se han de celebrar en las Antillas francesas con motivo de cumplirse el tricentenario de la incorporación de esas posesiones de América a Francia.

En el grupo de excursionistas vienen elementos representativos del Presidente de Francia, del Congreso y de instituciones patrióticas y culturales a más de núcleos de elementos turísticos que aprovechan el viaje del barco para realizar la visita a la América.

Tanto el Gobierno de Cuba, como la colonia francesa de la Habana, se disponen a recibir a los viajeros y ofrecerles algunas fiestas y atenciones.

Los excursionistas permanecerán poco tiempo en la Habana.

LA VENTA DEL YACHT «SCOTIAN».—La Capitanía del Puerto está resolviendo los distintos problemas que se han presentado, en relación con la venta del yacht americano «Scotian», puesto que el capitán de esa embarcación desea que el nuevo dueño, Adolfo Valdés, le cumpla o abone sueldos a él y a sus cuatro tripulantes.

Por su parte el señor Valdés que ya tienen perfectamente legalizada la compra de la embarcación ante Notario en los Estados Unidos y legalizada por la Secretaría de Comercio de los Estados Unidos y demás autoridades de marina, alega que él no tiene nada que abonar a los reclamantes, excepto el pagarles el pasaje hasta el puerto donde embarcaron, pues según el dueño del «Scotian» celebró un contrato con los tripulantes, por el que todos participarían de los beneficios de la pesca que fué el origen del viaje.

Las autoridades cubanas ahora sólo se preocupan de que los tripulantes no se queden en Cuba.

EL «SANTA PAULA» Y EL «SANTA LUCIA».—Mañana sábado, llegarán de San Francisco y Valparaíso respectivamente, los vapores americanos «Santa Paula» y «Santa Lucía».

El primero trae 700 toneladas de carga y 300 el segundo.

LOS QUE VIAJAN EN EL «SANTA PAULA».—En este barco viajan el señor Francis D. Culkin, congresista americano y miembro del Sabba Congressional Subcomitee y quien regresa de haber realizado investigaciones sobre el stock y bonos y sus transacciones en el Sur del Estado de California; le acompaña su señora. El Teniente Coronel William J. Gross y señora; el Honorable Frank H. Buck, congresista americano, y señora, y a quienes acompañan sus hijos; el Sr. D. E. Harris, vicepresidente del National City Bank en New York, y señora; el periodista Charles Obermayer del «Herald Examiner» de Chicago.

EL DIRECTOR DE «EL COMERCIO». DE LIMA.—En el «Santa Lucía» viaja el propietario y director de «El Comercio», de Lima, señor Manuel Miró Quesada; también viajan en este barco el corredor de algodón, peruano, Benito Lores y señora, y la cantante peruana, Lucrecia Sarria.

EL «ORIENTE».—Mañana sábado llegará de New York el turbo eléctrico «Oriente», que trae un importante cargamento de mercancías y numerosos pasajeros, entre ellos, turistas que regresarán por la noche en el mismo barco al propio New York.

MOVIMIENTO DE PASAJEROS POR LA VIA AEREA.—Llegaron en el avión de Miami: A bordo del avión de la Pan American Airways System, «Southern Clipper», que arribó ayer procedente de Miami, llegaron los pasajeros siguientes: Harry Guillen, Lorette Gullen, Clara Butler, Thomas Jett, Ernestina Sánchez, Wm. Howard, Jules Host, Louis Kovitz, Charles Cree, Earl Flannery, Chas Upham, Mabel Patterson, Vera Rcettigerm, Thomas Patterson, Slyvan Gox, Emmons Roettiger, William McLaughlin, Russell Anderson, Enrique Carrillo, Pino Montalvan, Paul Mendoza, Alice Ferri, Francis Hunt, John McHale, y Louis Barr.

Llegados en el avión de Panamá:—A bordo del avión, «Caribbean Clipper», de la Pan American Airways System, que arribó ayer procedente de Miami, llegaron los pasajeros siguientes: W. Donnelly, F. Chas Fichser, Sidney A. Kirk, Alen I. Kent, Everrett Kent, James A. Erwin, Buck Everrett, Karl Blankenhorn, John La Roque, Emma Rodríguez, Christina Kintman, Greta Mann, Horace Graham.

Salidos para el interior: A bordo del avión de la Compañía Nacional Cubana de Aviación, que salió ayer para Santiago de Cuba, y ciudades intermedias, embarcaron los pasajeros siguientes: Luis Williams para Preston; Atilo León, Pedro S. Toledo, J. Pérez Lorié, y Ramón Martínez, para Santiago de Cuba.

Salidos para miami:—A bordo del avión de la Pan American Airways System, «Southern Clipper» que salió ayer por la tarde para Miami, embarcaron los pasajeros siguientes: León Selzer, Connie Feitzer, Florice Nevitt, Sidney J. Williams, Joseph M. Gentry, Rhelma Gentry Hieatt N. Arnold, Ora A. Arnold, Hpuston Hill, Ruth Malkin, Arthur Malkin, Edith Corodon, Henry S. Grew, Salina Grew, Herbert Pleet, Harold P. Bradford, Juanita Bradford, Thomas Ruth, Emily E. Whalen, Baldwin B. Bane, Anna M. Ruch, James Pons, Gregorita Díaz, Margaret Pons, Margarit C. Pons, Manuel de la Torre, Abelardo Dalmau, Eichiro Jo, Yasuyki Miyoshi, Yoshiyuki Kishi, Cecil Bloch, Denajmin Sater, Earl Paris, y Hays Wood.

Salidos en otro avión:—En el avión «Carribean Clipper», de la Pan American Airways Cystem, que salió ayer por la tarde para Miami, embarcaron los pasajeros siguientes: Sidney Williams, Herbert Pleet, Fred Borton, Frances Borton, Pablo Alpízar, Carlos M. Sánchez, F. Chas Fishcer, Sidney A. Kirk, Everrett Kent, Helen Kent, James A. Erwin, Buc Evetrett, Karl Blankenhorn, John La Roque, Emma Rodríguez, Christina Kintman, Greta Mann, y Horace Graham.

Llegados del interior:—A bordo del avión regular de la Cía Nacional Cubana de Aviación, que arribó ayer procedente de Santiago de Cuba, y ciudades intermedias, llegaron los pasajeros siguientes: R. Galano, y A. Caballero, procedente de Preston; R. Estrada, B. Sánchez, J. Acosta, J. Cadenas y señora de Cárdenas, procedente de Camagüey; A. J. Reed, procedente de Cienfuegos.

Servicio por la costa norte:—En el avión trimotor de la compañía Nacional Cubana de Aviación, que salió ayer por la mañana a las 8.00 a. m., del aeródromo de «Rancho Boyeros» para Camagüey vía costa norte, embarcaron los pasajeros siguientes: L. Muñoz, José Alfert, y José Hernández, para Sagua la Grande; y W. A. Wakeford para Camagüey.

Concurso Práctico

En otra parte de esta edición, publicamos el concurso que organizan los señores Ortega y Fernández, conocidos importadores de los renombrados productos Chrysler, y que patrocinan el Automóvil Club de Cuba y el Consejo Nacional de Prevención de Accidentes.

La finalidad de este concurso es contribuir a la mayor seguridad de los peatones y mejor defensa de la vida de los niños

Este proyecto esperamos que tendrá el apoyo de cada ciudadano, bien sepa manejar automóvil o no. La gran cantidad de muertos que año tras año figuran en las estadísticas, resultantes de accidentes de automóviles, producen la falsa impresión de que el automóvil es una amenaza para la vida y la propiedad, cuando en realidad debe de considerarse como una bendición.

Generalmente sólo vemos los accidentes, pero no tenemos en cuenta los millones y millones de kilómetros que se recorren con absoluta seguridad, con automóviles que son conducidos por personas capacitadas.

Nadie mejor que las personas dedicadas al negocio de automóviles deben de ser las llamadas a realizar el esfuerzo necesario para que diariamente se pueda transitar con siempre mayor seguridad por las calles de la población y las carreteras del Interior.

Deseamos que este concurso obtenga un gran éxito.

Los «Caballeros de la Luz» ofrecerán una velada el día 21 en la casa Zulueta No. 46

La Velada que estaba anunciada para el día 2 de diciembre a las 9 p.m. en la Casa Templo de la Orden Caballeros de la Luz en la República de Cuba, en la calle de Zulueta número 46, se ha transferido para el día 21 del propio mes a la misma hora y lugar social.

Con ese motivo, la comisión organizadora avisa a todos cuantos tengan entradas para esa fiesta y a cuantas quieran participar de ella, las cuales pdrán obtenerlas esa noche, pues merece poder disfrutar de esa velada, toda vez que consta de un bello y sugestivo programa de canto, música y poesías así como de la conferencia que sobre José Martí, pronunciará el doctor Angel Gabriel Ramos Hernández.

M.E.C.D: 2016

Lord Clifford ha sido absuelto en la Cámara de los Pares

En un juicio «por Dios y por las pares del Reino», fué absuelto por homicidio

LONDRES, diciembre 12. (AP.). En un ambiente que recordaba mucho el de las novelas de Walter Scott se celebró hoy en la Cámara de los Pares, el juicio contra Lord de Clifford, de 28 años, que fué absuelto de los cargos que se le hacían, de homicidio por imprudencia temeraria, al matar con el carro que conducía a gran velocidad y en dirección contraria, a Douglas George Hopkins, villano. En su calidad de par de Inglaterra, Lord De Clifford no quiso que lo juzgara un jurado compuesto de honrados ciudadanos, por lo cual tuvo que apelarse al juicio «por Dios y por los pares del reino», de conformidad con el protocolo y determinaciones de la Carta Magna y de la edad del Rey Juan (de 1199 a 1216 de J. C.).

Los pares, solemnes, vetustos, en sus togas rojas, cubiertos del armiño de la magistratura, tocados de la peluca clásica, sentados en un estrado, unos escalones más bajos de un trono vacío destinado a la real persona, pronunciaron el veredicto de exculpación tras de oirle sus descargos, las declaraciones de los testigos y sus afirmaciones de no ser culpable.

La última vez que se siguió el teatral procedimiento fué en 1901, cuando la Cámara, constituída en tribunal, juzgó al Earl de Russell, por haberse casado en bigamia con Moll Cooke norteamericana de Reno. Se le condenó a tres años, pero más tarde el rey le indultó.

Seis horas duró el juicio. El noble caballero entró en el salón haciendo las acostumbradas reverencias a los magistrados, entre los heraldos de Justicia, mientras el Lord Canciller, Hailsham, empuñaba la vara de la justicia, para quebrarla después de dictar la sentencia.

Del privilegio de ser juzgados en esta forma gozan todos los nobles de Inglaterra salvo los obispos que jamás han reconocido la potestad civil.

La ceremonia se efectuó siguiendo íntegramente el protocolo de la Edad Media.

Se demoró 4 horas la cotización de la plata en Londres

LONDRES, dic. 12. (AP).—Los Estados Unidos fueron causantes de que se demorase cuatro horas la fijación del precio de la plata en el mercado de Londres.

Después de consultas celebradas por los corredores en esas cuatro horas, fijaron el precio de la plata a 26 &-8 peniques la onza, o sea 5.8 de penique más bajo que ayer, pero no indicaron el precio para las entregas futuras.

Los informes acerca de las compras americanas de plata no se recibieron hasta hora avanzada, y por eso los corredores demoraron la cotización.

Cerca de tres millones de onzas de ese metal se ofrecieron en el mercado y los Estados Unidos compraron el 18 por ciento de esa cantidad.

El hecho de que no se fijara precio a las entregas futuras indica que nadie ansía comprar a causa de la incertidumbre.

El anuncio hecho por el secretario Morgenthau de que los Estados Unidos piensan ir a otros mercados a comprar plata, no causará gran efecto en ésta, pues los traficantes opinan que todos cuantos quieran vender plata la ofrecerán al mercado de Londres.

Sabe Ud. guiar bien un automóvil?

Un concurso en interés de la seguridad pública se verificará desde hoy hasta el día 17 del actual inclusive, patrocinado por el Automóvil Club de Cuba, el Consejo Nacional de Prevención de Accidentes y los Sres. ORTEGA y FERNANDEZ.

Invitamos a todas las Damas y Caballeros que sepan manejar automóvil y quieran tomar parte en este concurso, que posean o no máquina, a que se inscriban en seguida en las Oficinas de Ortega y Fernández en 23 y P. Vedado.

Premios se distribuirán en la prueba final que tendrá lugar el día 17 del corriente.

5 premios para Damas
5 premios para Señores

NO SE PASE
LA NOCHE
TOSIENDO

CREO-TERPINA WAMPOLE

APACIGUA LA TOS Y AFLOJA LA FLEMA

ACEPTE SOLAMENTE EL WAMPOLE LEGITIMO

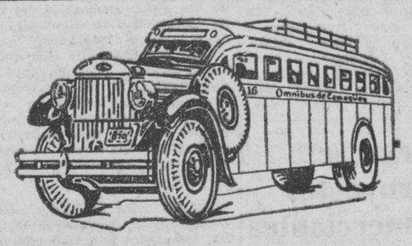

OMNIBUS DE CAMAGÜEY

(LOS MEJORES DE CUBA)

AVISO

Hacemos saber a todos nuestros clientes y público en general que a partir de esta fecha nuestra primer salida será a las 5 a.m. en lugar de las 4.30 como figura en los itinerarios, quedando establecidas las siguientes:

SALIDAS DE LA HABANA

5.00 a. m.—Directo a Holguín.
6.00 a. m.—Directo a Santiago de Cuba.
7.30 a. m.—Hasta Camagüey.
9.00 a. m.—Hasta Camagüey.
12.30 p. m.—Hasta Santiago de Cuba.
4.30 p. m.—Hasta Santiago de Cuba.
7.00 p. m.—Hasta Santiago de Cuba. (Rapid)
11.00 p. m.—Hasta Santiago de Cuba.

HAGA siempre sus viajes en nuestros Omnibus; son los más cómodos, los de mayor seguridad, los mejores de Cuba.

Pida informes y reserve su asiento por los teléfonos M.1715 y M.4833, o en nuestra Estación en el Hotel Pasaje, por Zulueta.

HOTEL PASAJE

Cuando venga a la Habana, hospédese en este Hotel, encontrará CONFORT Y ECONOMIA. Nuestro restaurant es de primera a precios sumamente reducidos.—VISITENOS.

CRONICA HABANERA

(Continuación de la Pág. SIETE)

LUPE ZUÑIGA

FIESTA BAILABLE.—El doctor Gonzalo Zúñiga, Presidente de la Compañía Federal de Seguros y su distinguida esposa Isabel Reyes ofrecieron anoche una gran fiesta bailable para festejar a la mayor de sus hijas, la bella señorita Lupe Zúñiga y Reyes, que celebraba su santo.

Fué una fiesta encantadora, en la que la alegre juventud allí reunida disfrutó horas placenteras de verdadera animación.

Dió comienzo a las diez.

Y desde entonces, hasta las cuatro de la madrugada, se mantuvo constante la alegría entre los asistentes.

Los salones todos de aquella simpática residencia de la Calzada del Vedado, quedaron convertidos en lindos jardines florecidos, por la multitud de obsequios florales que llegaron hasta la encantadora festejada.

Ella, en unión de su linda hermana Margot, ambas ataviadas con vaporosos trajes de tul blanco, se prodigaban en atenciones para con todos los presentes, en unión de sus amabilísimos padres.

A las doce de la noche, cuando se encontraba en su apogeo el baile, hicieron su presentación ocho parejitas de muchachas y jóvenes para bailar «Los Lanceros», el antiguo e interesante baile, que de tanto privilegio disfrutara en épocas inolvidables.

Dichas parejitas estaban ordenadas del modo siguiente:

Lupe Zúñiga
Manuel González
Alma Sánchez.
Gustavo Riera.
Estela García Miranda
Juan Porto.
Ana Rosa Barrera
Paco Velasco.
Margot Zúñiga
Alvaro Barrera.
Carmen de Posada
Eddy Busquet.
Olga del Pico
Oscar de la Torre.
Lilita Montero
Eddy Lamadrid.

Terminado este número, que fué aplaudidísimo, la señora Josefina Ruiz de Navarro, joven y bella esposa del Vice-Cónsul de México en Cuba y la señorita Margot Zúñiga, bailaron vistiendo típicos y ricos trajes, el Jarabe Tapatío, el baile de su país, siendo muy celebradas.

La Orquesta de Luis Fabré, el magnífico conjunto musical del Jockey Club, tuvo a su cargo amenizar el programa.

Fué servido un buffet magnífico.

Este se hallaba dispuesto en el hermoso comedor, en elegante mesa que decoraba una lindísima corbeille de dalias y gladiolos, obra exquisita de la «Casa Trías».

Citaremos la concurrencia:

Un grupo, muy selecto, que encabeza el Excmo. Señor Alfonso Cravioto, Embajador de México.

El Ministro de China, Excmo. Señor Chang Wei Yung, y el Secretario de la Legación, señor Wang.

El doctor Pedro Montalvo y Carmelina Tarafa de Montalvo, el doctor Horacio Ferrer y Tácita Paysán de Ferrer, el doctor Manuel Montoro y Chiquitica González Chavez de Montoro, el señor Lorenzo Beltrán y Esther Fernández de Beltrán, el señor Aurelio García y Nena Miranda de García, el doctor Pedro A. Bosch y Belica de la Hoyuela de Bosch.

El Vice-Cónsul de México, señor Jorge Navarro y Josefina Ruíz de Navarro.

El señor Augusto Piloto y Olga Fernández Centurión de Piloto, el señor Salvador Díaz Ossa y Adelina M. Sepúlveda de Díaz Ossa, el señor Claudio Smith y Clarissa Ruíz de Smith, el señor Joaquín de Posada y Betty Paz de Posada y el señor Julio de Céspedes, Cronista de «¡Alerta!» y señora Evangelina de la Vega de Céspedes.

El señor Miguel Malaver.

El señor Manuel González, Secretario de la Embajada Mexicana.

Entre las señoras, Teté Villaurrutia viuda de Martínez, Carolina Bolado de Selles, María Amalia Rodríguez de del Pico.

Nena Bolado de Greña, Josefina de Vega viuda de Posada, Enriqueta Comesañas de Comas, Malvina Biart de Díaz, Mercedes Ulloa, Laura Cabrera viuda de Alvarez y Matildita Selles de Fernández.

Las señoritas todas de blanco, formaban un conjunto delicioso.

Colomba Cravioto, encantadora hija del Embajador de México.

Julita Greñas, lindísima.

July Gutiérrez, Lily Batet, María Teresa y Beba Sánchez, Margot Rodríguez Cano y la simpática Elita Gastón.

Olga del Pico.

Hilda y Teté Fernández Selles.

María Antonia Carrión, Alma Sánchez, Josefina Berenguer, Graciela Alfonso, Emma Castillo, Elena Comas, Marina y Elsa Díaz Biart, las dos tan bonitas.

Marietta Aenlle.

Carmen de Posada. Lilita Montero, Ana Rosa Barrera, Gladys de Castro, Inés y Silvia Maceo. Anais Fernández Centurión y Marlita de Cárdenas, preciosa.

Estela García Miranda, Enriquetica Mora, Berta Alvarez, y la encantadora Elsie Bosch.

Los jóvenes:

Alfredo Manrara, Luis Soria, Humberto Febles, José Botet, Orlando Alvarez Barquín, Agustín Argüelles, Francis Pujals, Alvaro Barrera, Paco Velasco, Rodolfo de Peñalver, Juan Porto, Eddy Lamadrid, Manolo Suárez, Gustavo Riera, Oscar de la Torre, Eddy Busquet, Pedro Alonso, Manuel González, Alfonso y René Albacete, Ernesto Sánchez, Abelardo Rodríguez, Alfredo León Luis Goicoechea, Oscar de la Torre, Joaquín Argote, Carlos y Luis Antonio García Robiu, Fernando Nuevo, Cuco Cervantes, Raul Velasco.

Nuestro querido compañero Mario Castellanos.

Y este cronista.

QUINCE AÑOS.—Muy congratulada se vió el pasado martes, con motivo de cumplir los suspirados quince años, la linda señorita Hilda Michelena y Conde, hija de los esposos Juan Bautista Michelena y Dolores Conde.

Celebrando el fausto suceso ofreció una fiesta en su residencia, fiesta que resultó animadísima.

LOLITA MAYO

En la fecha de hoy cumple los quince años, la suspirada edad, una señorita encantadora.

Nos referimos a Lolita Mayo y Mayo, hija del conocido industrial Laureano Mayo y de su esposa Julia Mayo.

Con tal motivo tendrá la linda Lolita una fiesta, que se celebrará en horas de la noche en el roof garden del Hotel Presidente.

AMERICAN PASTEURIZING CO. MARCA REGISTRADA ROYAL LECHE PASTEURIZADA BACURANAO

Tiene el honor de comunicarle que el próximo día 16 saldrá al mercado la leche pasteurizada "ROYAL", cuyo proceso de elaboración la coloca como el alimento indispensable para:

Niños, Jóvenes y Adultos

porque su procedimiento de pasteurización le ofrece las siguientes ventajas a su salud:

1—LOS PASTEURIZADORES LE ELIMINAN TODO GERMEN NOCIVO QUE PUDIERA HABER ADQUIRIDO

2—DESPUES DE PASTEURIZADA MANTIENE TODA LA RIQUEZA QUE POSEE LA LECHE CRUDA, como grasa, crema, etc.

3—CONSUMIENDOLA SIN HERVIR RETIENE SU VALOR INICIAL ALIMENTICIO.

4—LA LECHE PASTEURIZADA «ROYAL» ES EMBOTELLADA EN POMOS ESTERILIZADOS CON TAPAS Y GORROS DE CIERRE POR MAQUINAS ELECTRICAS.

5—NUESTRO SISTEMA DE REFRIGERACION LA HACE CONSERVAR SU PUREZA.

Leche «Royal» Pasteurizada significa higiene completa de leche pura de vaca. Cada pomo lleva el gorro con la marca «Royal», si no es «Royal» no es alimento. Denos la oportunidad de demostrarle la calidad de nuestra leche pidiéndola a nuestro Departamento de Ventas en:

OFICIOS No. 116 ó al TELEFONO M-2114

Oficinas: PI y MARGALL No. 79. Planta: Bacuranao.

NUEVO EXITO.—El doctor Pedro P. Novo y Gelats, acaba de anotarse un nuevo éxito, con la operación practicada al señor Ismael Hernández Refuli, el cual se encuentra fuera de todo peligro.

Nuestra enhorabuena al notable cirujano.

CUBA NUEVA.—Continúa la animación en «Cuba Nueva», la simpática sociedad que tiene su edificio en las márgenes del Río Almendares.

«Cuba Nueva» se ve siempre favorecido por sus numerosos socios que allí encuentran toda clase de alicientes.

El domingo, como de costumbre, habrá almuerzo.

Y se bailará en horas de la tarde a los acordes de un notable conjunto musical.

EN EL GLEE GARDEN.—El próximo sábado, de cinco de la tarde a ocho de la noche estará de fiesta el simpático «Glee Garden» de Marianao que tan concurrido se ve siempre.

El «Glee Garden» ofrecerá ese día un te bailable que estará amenizado por la orquesta oficial que allí actúa.

La animación que reina entre los asiduos es grande por lo que auguramos un éxito completo.

PRIMERA COMUNION.—En la capilla del Colegio de La Salle, en el Vedado, tomó ayer por la mañana la Primera Comunión, de manos de Monseñor Pedro González Estrada, Arzobispo de Attalia, el simpático niño Ramoncito Blanco y Ferrer hijo de nuestro querido compañero Ramón Blanco Jiménez, Sub-Secretario de la Asociación de la Prensa de Cuba y de su distinguida esposa Nena Ferrer.

NUEVA RESIDENCIA.—El doctor José Carbonell y señora María Josefa González, y el doctor Martinó y señora Herminia Carbonell, han cambiado de residencia.

Desde hace días se encuentran instalados en la casa de la calle 13 número 23 entre H e I, en el Vedado.

FUNCION BENEFICA.—Hoy viernes trece, en el teatro René Bernardes, se celebrará una gran función benéfica organizada por el Ropero Máter Admirabilis de la Parroquia de Marianao, a cuyo frente viene desplegando su incansable labor el bien querido cura Párroco de Marianao, Rvdo. Padre Belarmino García Feito.

Son iniciadoras de esta fiesta, las señoras Silverio de Casuso, de Lancís, González viuda de Tobías y del Valle de López.

Dará comienzo a las ocho, desarrollando un programa espléndido con el concurso de la orquesta de los Hermanos Palau, de la bailarina Celinda, del tenor Medrano y de la pianista Blanca Sainz.

Además se exhibe la notable film «Los Mosqueteros de la Muerte» y habrá un magnífico fin de fiesta.

DEL YACHT CLUB.—El sábado próximo habrá té bailable en el Habana Yacht Club, la prestigiosa sociedad náutica de la Playa de Marianao.

Daré comienzo tan simpática fiesta a las seis en punto para terminar a las ocho y media en punto.

El pedido de mesas deberá hacerse directamente a la Administración del Club antes de las doce del día del Sábado, pues hay gran demanda de ellas para parties diversos.

A propósito del Yacht Club adelantan los preparativos para la grandiosa fiesta de Noche Buena.

Fiesta con el doble aliciente de cena y baile.

Se sabe ya de conocidas familias de la sociedad habanera que vienen preparando sus parties para la Noche Buena, que como todos los años en el Habana Yacht Club será un acontecimiento social, lucido y animado.

TRASLADO.—El doctor Carlos Cardenas, conocido especialista de las vías respiratorias y su interesante esposa María Pepe Mas, han trasladado su residencia para la casa de la calle seis entre 23 y 25 en el Vedado.

Sepanlo sus amistades.

BODA NOTARIAL.—El pasado lunes, en horas de la tarde, contrajeron matrimonio en la notaría del doctor Felipe Rivvero y Alonso, la señorita Belarmina García y Fernández y el señor Indalecio Fernández Luera.

Fueron testigos del acto los señores José Fernández Alonso y Macario Fernández Suárez.

EL NOVENARIO DE LA CANDELARIA.—Las fiestas correspondientes al tercer domingo del Novenario a Nuestra Señora de la Candelaria, tendrán efecto pasado mañana, día 15, en la linda capillita de la Asociación Canaria, donde se venera su milagrosa imagen.

Consistirán en misa solemne y los ejercicios del Novenario, costeados esta vez por una caritativa y piadosa dama, la bellísima señora Cuca Quintana de Anaya, esposa del secretario de Educación e interino de Sanidad, doctor Leonardo Anaya Murillo.

La parte musical estará bajo la dirección del maestro Julio Visasola.

Será cantada la misa pontifical de Perosi, por un coro de voces acompañado por solistas de la orquesta Filarmónica de la Habana.

«El Clavel», el gran jardín nacional de los hermanos Armand, ha recibido la encomienda del adorno floral del altar.

Como en domingos anteriores, pasado mañana se congregará en la capilla de la Candelaria el más selecto concurso de la sociedad habanera.

PROXIMA BODA.—El sábado 21 del corriente mes, se celebrará la boda de la señorita Elena Blanco Ustáriz, muy bonita y graciosa, con el señor Luis Mariano Silva y Guerra.

Tan simpática ceremonia tendrá lugar a las seis de la tarde en la preciosa capilla de las Madres Ursulinas.

DE ALTA.—Ha sido dada de alta, completamente restablecida, la señora Olimpia Cano de Barrios, que venía sufriendo una gravísima afección abdominal.

Fué necesario someterla a una arriesgada y difícil operación quirúrgica en la clínica Bustamante Núñez, que practicó el notable cirujano doctor Manuel Costales Latatú, especialista en cirugía de señoras cuyos grandes éxitos son de todos conocidos.

Enhorabuena.

Luis DE POSADA.

El famoso remedio que dominará los Ataques y Desordenes Nerviosos.

Por más de treinta años ELEPIZONE ha restablecido la salud a millares que sufrian de Epilépsia y Debilidad Nerviosa.

ELEPIZONE, recomendado por los médicos, es un remedio para niños y adultos, y lo venden en las principales farmacias.

Se obtienen resultados con uno o dos frascos.

NO ACEPTE IMITACIONES
PIDA

ELEPIZONE

Los legitimistas de Austria realizan fuerte propaganda

VIENA, diciembre 12. (AP.).—Levantando las energías y alentados por los pronunciamientos del Vicecanciller Starhemberg, los dinastas austriacos han intensificado la campaña en favor de la restauración del Archiduque Otón, que ha cobrado nuevos impulsos.

—La mayor ganancia que los legitimistas hemos sacado de las declaraciones del Príncipe Von Starhemberg es la de que nuestras actividades son lícitas y conspiran a la realización de los más altos intereses de la nación austriaca, dijo el leader de los monárquicos, Barón Friedrich von Wisner, el cual agregó que «ahora la causa de la restauración marcharía hacia adelante con decisión y confianza sumas».

Otón, que se encuentra ahora en Bélgica conceptúa que al pueblo austriaco le conviene mejor psicoaustriaco le conviene mejor psicoral que el actual sistema corporativo que el Canciller Dollfuss calcó de Italia.

En Loeben fueron detenidos hoy seis estudiantes de un Instituto de Segunda Enseñanza, bajo la acusación de simpatizar con el nazismo. A otros treinta se les expulsó de sus colegios intersándoseles en un campamento de concentración.

†

E. P. D.

LA SEÑORA

TOMASA HERNANDEZ GARCIA

HA FALLECIDO

(Después de recibir los Santos Sacramentos)

Y dispuesto su entierro para el día de hoy, a las cinco de la tarde, su viudo, hija e hijo político, hermanos y hermanas, y demás familiares, ruegan a las personas de su amistad se sirvan acompañar el cadáver desde la casa mortuoria, Calle Ayestarán y Desagüe, al Cementerio de Colón, al piadoso acto de darle cristiana sepultura, favor que agradecerán eternamente.

Habana, 13 de Diciembre de 1935.

Juan López Domínguez; Sara López Hernández de V. Montiel; Liberato, Arturo, Pedro y Ruperto, Eladia, Justina; Piedad y Rita María Hernández y García; Soledad y Amalia López; Juan y Andrés Gómez Penabad; Dr. Angel Valdés Montiel; Eduardo López Domínguez; Angel Reimundo y Alonso; Dr. Romano Pérez Cabral; Dr. Alfredo Antonetti, y Dr. Armando Cabrera.

POMPAS FUNEBRES

BERNARDO GARCIA

Zanja 75, esq. a Belascoaín. Telfs. U-7310, U-7650.

M.E.C.D. 2016

LA COMISION DE RETIRO ESCOLAR NO TIENE EN SU PODER NINGUN EXPEDIENTE DE JUBILACION FORZOSA

Los miembros de la Convención de Radio de E. U. hicieron una visita ayer mañana a la Casa del Pueblo

Se cruzaron amables frases de salutación. Dispone el Alcalde algunos pagos. Se han denunciado infracciones municipales. Multas impuestas. Noticias del Municipio

Ayer estuvieron en el Ayuntamiento los miembros de la Sexta Convención de Radio de los Estados Unidos que nos visitan, acompañados de las señoritas que representan distinta estaciones radioemisoras de dicha nación.

En ausencia del Alcalde Municipal fueron atendidas por el Secretario de la Administración Municipal, deseándoles la más grata estancia en esta capital y toda clase de satisfecciones en su viaje a Cuba.

Contestó a la salutación de dicho funcionario municipal, Mr. Jack Rice, Presidente de la Sexta Convención de Radio agradeciendo las atenciones del Alcalde y de los habitantes de esta capital, asegurando que llevan los más gratos recuerdos de la gentil hospitalidad cubana.

DISPONE EL ALCALDE ALGUNOS PAGOS.—El Alcalde Municipal ordenó ayer al Contador y Tesorero Municipales, que procedieran a entregar a los señores Martínez y Rojas, contratistas de las obras de reconstrucción de la Plaza de Armas, la cantidad de 8,290 pesos que les adeudaba el municipio por ese concepto. También dispuso el pago de 9,988 pesos a los señores Audrain y Medina, por el suministro de distintos aparatos comprados para el Hospital de Emergencias y por último la entrega de 754 pesos 11 centavos, a la firma comercial Laborí y compañía, por la ambulancia para la Banda de Música del Municipio recientemente adquirida.

Estos pagos se efectuaron, con cargo al depósito que tenía la administración municipal, para construir el edificio de una Casa de Socorro en el barrio de Luyanó.

INFRACCIONES DENUNCIADAS.—Por los inspectores de Gobernación Municipal, han sido denunciadas las siguientes infracciones: Chacón 15, hojalatería sin licencia; Simón Bolívar número 49, tienda de relojes; fuera de epígrafe:; Arnao y Gómez, tienda de frutos del país, sin licencia; Finlay número 118, Farmacia, sin aparatos, fuera de epígrafe; Diez de octubre 492, depósito de hielo sin licencia, Diez de octubre 546, farmacia; sin aparatos; fuera de epígrafe; Ermita de los catalanes; Motores sin licencia; Asociación de Dependientes, Obras sin licencia.

MULTAS IMPUESTAS.— Han multado los inspectores municipales a Adolfo Pérez, de Finlay número 84, por la Ley del Cierre; José S. Franco, de Diez de octubre 492, infracción de la Ley de Impuestos; Severino Iglesias de Pasaje Oeste y Lacret, por el artículo 70 de la Ley de Impuestos; Carlos Zirman; Hernández y Rosales; [illegible]mi Salmón; Francisco García; Néstor Sánchez; Cía. Cubana de Fonógrafos; Manuel Alvarez; Derm Nushigram y Augusto Casamayor, por tener música de radio sin permiso.

EL SECRETARIO DE EDUCACION.—Despachó asuntos de su Departamento con el Presidente Barnet, el doctor Anaya Murillo, Secretario de Educación e interino de Sanidad.

CAMPAÑA CONTRA LA FALSIFICACION DEL HABANO EN LOS EE. UU.—El señor Juan Bruno Zayas, Agregado Comercial de Cuba en Washington, en relación con la campaña que viene realizando en todo el territorio de la Unión norteamericana contra los fabricantes y vendedores de tabacos que engañan al público vendiéndosele como tabaco habano, se dirige a la Sección de Comercio Exterior de la Secretaría de Comercio pidiendo le envíen una lista de los fabricantes que elaboran tabaco con hojas de Cuba en los Estados Unidos, así como los nombres de las marcas que han sido autorizadas para usarse en aquel país por voluntad de sus propietarios, e igualmente una relación de los concesionarios; datos que necesita «The Federal Trade Commission» de acuerdo con las reclamaciones del citado Agregado Comercial.

Han resultado favorables las pruebas efectuadas en el juicio contra Barada por la muerte de Ignacio Valdés Falero

Hoy seguirá el juicio por la muerte por imprudencia de la señorita Estela Roberts. Hoy también se verá la causa por hurto de railes a la Empresa de Ferrocarriles

Numeroso público asistió a la primera sesión del juicio de la causa seguida al agente del Servicio Secreto del Palacio Presidencial, Ignacio Valdés Falero, por los delitos de homicidio y de infracción de la ley de drogas con motivo de los hechos sangrientos que tuvieron por escenario la esquina de San Miguel y Soledad, el 16 de Septiembre de este año, en los que resultó muerto Eugenio Barada, conocido por otros nombres, en los momentos en que Valdés Falero actuaba como tal agente y por consiguiente estaba de servicio.

Del asunto conoce la Sala Tercera de lo Criminal de la Audiencia, integrada por los doctores Enrique de Almagro, Presidente, y Manuel Cañas y Braulio G. Miranda, Magistrados; el Ministerio Fiscal lo representa el doctor Armando Barrientos y la defensa está a cargo del doctor Rogelio Sandrino, quien, como se sabe, mantiene conclusiones absolutorias por legítima defensa.

Después de los trámites iniciales de rigor, se procedió a la prueba de confesión de Valdés Falero, quien explicó cómo tuvo necesidad de defenderse de la injustificada agresión de que fué objeto por parte de Eugenio Barada y otros sujetos más, cuando al acudir al lugar de los hechos a fin de ocuparles la droga que llevaban, fué agredido súbita e inesperadamente, por lo que hizo uso del revólver que portaba como tal agente, teniendo, después, que darse a la fuga ante los continuados ataques de los compañeros de Barada, que lo persiguieron sañudamente.

A continuación se procedió a la prueba testifical deponiendo los testigos del Fiscal, hechos suyos por el defensor, doctor Rogelio Sandrino; esos testigos corroboraron, en su conjunto, las alegaciones del defensor, sobre la injustificada y súbita agresión de que se hizo víctima a Valdés Falero ,y son Andrés Portilla, Alipio Merlo, Roberto Lima, Amado y Jesús Rivero Mario González, René Miló Alfonso Laterga, Esteban Sandoval y Manuel Jaz Valdés y, también declaró el hermano de la víctima Gilberto Barada. Después se examinó a los peritos médicos doctores Sansores y de la Vega, éste en sustitución del doctor Mora, que no pudo asistir, quienes informaron sobre la naturaleza de las heridas que sufrió Barada.

El juicio se suspendió para continuarlo hoy, a las dos de la tarde, en que seguirá el desfile de testigos, comenzando por el detective de la Policía Secreta Gumersindo Galguera.

LA MUERTE POR IMPRUDENCIA DE LA SRTA. ESTELA ROBERTS.—Hoy ha de seguir en la Sala Tercera de lo Criminal de la Audiencia el juicio contra el chauffeur de la Secretaría de Gobernación, Prisciliano Yakermann, por el homicidio por imprudencia de la señorita Estela Roberts en el veda do. Pide el Fiscal que se imponga a Yakermann la pena de un año y un día de prisión, por homicidio por imprudencia y el acusador particular, doctor Pedro Luis Capestany, la de dos años y cuatro meses, por el mismo delito, defendiendo a Yakermann el doctor Néstor Carbonell que mantiene conclusiones absolutrias.o

JULIAN CARDENAS CONDENADO A CATORCE AÑOS POR HOMICIDO.—Ha dictado sentencia la Sala Tercera de lo Criminal condenando al exsoldado del Ejército, Julián Cárdenas Azopardo o Julio Pérez, conocido por El Escobero, que dió muerte a Margarita Díaz Valdés o Gabina Crespo, el 3 de Marzo último, en San Ramón número 2; se le impone la pena de catorce años, ocho meses y un día de reclusión, con indemnización de mil pesos en favor de los herederos de la víctima, exponiendo el tribunal que el procesado mató a Margarita, por motivos que se desconocen, haciéndole un disparo con el revólver de reglamento que portaba, produciéndole una herida en el abdomen.

PARA EL 18 SEGUIRA EL JUICIO DE RAMONA «LA VALENCIANA».—Ha señalado la Sala Tercera de lo Criminal de la Audiencia, el 18 del actual para la continuación del juicio de la causa contra Agustín García del Pino y Bonifacio Martínez Méndez, por robo con ocasión del cual resultó el homicidio de Ramona «La Valenciana», en el Reparto El Moro.

JUICIOS ORALES CELEBRADOS AYER EN LA AUDIENCIA.—Contra Máximo Sardiñas, por rapto, retirando el Fiscal y defendiendo el doctor Fabián García de la Vega; contra José Domínguez González, por lesiones, retirado, también el Fiscal y defendiendo el doctor Jesús A. Portocarrelo.

Contra Luis Castro Casalla por lesiones por imprudencia a Jacinto Hernández y otros ,el 14 de Julio del año último, en el Vedado, retirando el Fiscal, y defendiendo el Dr Emilio Montalvo.

Y sostuvo el Fiscal contra Juan Pérez Acosta, por robo: Carlos Ruiz Galera, por lesiones; Manuel González, por daño a la salud pública; defendiendo los doctores García, Ruiz Calera y Casado, respectivamente.

UN FERROCARRIL DE VIA ESTRECHA OBJETO DE PROCESO POR EL DELITO DE HURTO.—Hoy se verá en juicio oral y público, ante la Sala Primera de lo Criminal de la Audiencia, la causa instruída en el Juzgado de San Antonio de los Baños, a virtud de denuncia formulada por el señor Aurelio Hevia Alcalde, como propietario de un ramal de ferrocarril de vía estrecha, que va desde el chucho El Rosario, en la carretera de Alquízar a Guanímar, a la finca El Júpiter, y atraviesa las fincas Cataluña, Socorro, Buen Retiro, La Paz de Fuero, Fertilidad, Los Chivos, Soledad y Olimpo, por el delito de hurto de infinidad de railes pertenecientes a dicha línea la cual aparece completamente destruída en toda su extensión, por no habérsele usado durante un período de muchos años.

El Juez de Instrucción, doctor Eradio Bacallao y Coto, dictó auto de procesamiento contra los señores Diego Balmaseda Alvarez, Rogelio Balmaseda Guerrero y José Ramón Ferrández Andes, pero este último ha sido excluído del sumario, a pedimento del Fiscal, quien sólo ha formulado conclusiones acusatorias contra los primeros interesando se les imponga respectivamente la pena de tres años, seis meses y veinte y un días de presidio correccional y un año, ocho meses y veinte y un días también de presidio correccional, con las accesorias correspondientes y el pago de las costas de por mitad, debiendo indemnizar al perjudicado en la cantidad de un mil quinientos cuarenta y cinco pesos, ochenta y os centavos, valor de los polines sustraídos.

Defenderá a los procesados el Dr. Ramón González Barrios, el que ha intervenido en el sumario desde los primeros momentos de su inicio, teniendo el propósito de evidenciar la no responsabilidad de aquéllos, dada la circunstancia de que los railes de que se trata fueron recogidos de las fincas, propiedad de los señores Balmaseda, en las que estaban diseminados, estorbando las labores de esos predios rústicos, y perfectamente depositados en poder de personas de personalidad y arraigo, a disposición de la persona o personas que en definitiva resultaran ser dueñas de los mismos.

EL PROCESO CONTRA LA DRA. BALBINA REMEDIOS.—En la Sala Segunda de la Audiencia se han recibido los partes de inicio de la querella establecida por la Lawrence B. Ross Corporation S. A., contra la doctora Balbina Remedios y Langanehin, distinguida Abogada y Notario Público de esta ciudad, por entender que le han sido ya abonados determinados honorarios que devengó en el otorgamiento de distintas escrituras hechas en favor de la entidad querellante, los que ascienden a la cantidad de cuatro mil novecientos cincuenta y tres pesos, moneda oficial.

La doctora Remedios y Langanehin ha conferido su representación y dirección profesional, al doctor Ramón González Barrios, cuyo Letrado se ha personado debidamente tanto en la querella criminal de que se trata, como en los autos de la relación jurada promovida en cobro de la citada cantidad, y que cursan en el Juzgado de Primera Instancia del Sur, Secretaría del señor Abeillé. La parte querellante ha pedido que se suspenda el curso de la vía civil, hasta tánto se dicte sentencia ejecutoria en la mencionada querella, pero este pedimento ha sido denegado por el Juez, en auto de fecha 3 de los corrientes, contra el que se ha establecido por aquélla el oportuno recurso de reposición.

Dicha reposición ha sido impugnada por el Letrado doctor González Barrios, quien mantiene el criterio de que la doctora Remedios y Langanehin no ha cometido delito de ninguna clase, pues sólo trata de cobrar el importe de sus honorarios profesionales, devengados como Notario Público, en la confección de las escrituras otorgadas, cuyo problema sólo puede discutirse ampliamente en la vía civil y no en ningún procedimiento criminal.

CONCLUSIONES DEL MINISTERIO FISCAL.—El Fiscal de la Audiencia ha formulado conclusiones provisionales en la causa instruída a Silvio García Rendón, Enrique Pascual Bolívar, Heriberta Díaz Martínez o María Mc Donald y Paulina García Rendón o Berta Cárdenas Rendón, por los delitos de robo con violencia en las personas, y atentado a agente de la autoridad, concurriendo en el delito de robo la agravante de reincidencia en cuanto a la procesada Paulina García Rendón y en el de atentado, en cuanto a la procesada Heriberta Díaz.

Según el Fiscal, la pena en que ha incurrido Paulina García por robo es la de 6 años, 10 meses y 1 día de prisión mayor y los demás procesados por el mismo delito deben ser condenados a 3 años, 8 meses y 1 día de presidio correccional, con las accesorias del artículo 56, menos la procesada Heriberta Díaz que será condenada a la misma pena, pero con las accesorias del artículo 60. Por el delito de atentado la procesada Heriberta Díaz debe ser condenada a 1 año, 8 meses y 1 día de prisión correccional y a los demás procesados por el mismo delito debe imponérseles 1 año y 1 día de la misma pena.

El representante de la Sociedad relata los hechos de la siguiente forma:

«El 9 de Septiembre último, al oscurecer, cuando se celebraban en el pueblo de Regla las tradicionales fiestas de la Patrona, Bertolina Sotolongo y Santa Cruz estaba frente al Ayunamiento cuando la procesada Heriberta Díaz y Martínez o María McDonald, que transitaba en unión de la otra procesada y los dos procesados, se le tiró encima, arrebatándole una cartera que llevaba en las manos de la que quiso despojarla para apropiársela y como la Sotolongo opuso resistencia, fué sujetada por la otra procesada Paulina García Rendón y los procesados Silvio García y Enrique Pascual, interviniendo en el hecho en defensa de la Sotolongo su medio hermana Raquel Reyes Santa Cruz, que evitó que los procesados se llevaran la cartera. En tales hechos fueron lesionadas las dos hermanas, que sanaron en tres días, sufriendo también daños el sombrero, abanico y vestido de la Sotolongo y el vestido de su hermana.

«Al ocurrir los hechos anteriores acudieron un Sargento, cuatro vigilantes de la Policía de Regla y un soldado y fueron atacados por los cuatro procesados, que les causaron las siguientes lesiones, al Sargento José Arizurrieta, la procesada Díaz le mordió en la espalda, curando después de cuatro días de asistencia médica, y al Vigilante Domingo Buosa Prieto, el procesado Enrique Pascual le produjo lesiones que curaron en cinco días.»

Por delito de detención arbitraria interesa el Fiscal de la Audiencia 650 pesos de multa o prisión subsidiaria, para cada uno de los procesados José Ramón Castañeda Rodríguez y Ramiro Amaya y Fabré y por delito de amenazas condicionales, dos años, 4 meses y 1 día de prisión para cada uno de dichos procesados. También interesa para el procesado Evaristo Gómez Alonso la pena de 11 años de inhabilitación para el cargo de Policía Nacional por delito de prevaricación.

Según el Fiscal, el 29 de Septiembre último, Castañeda Rodríguez, Vigilante de la Policía Nacional, puesto de acuerdo con Ramiro Amaya se presentó en la casa Vigía 14, para proceder a detener a Laudelina Díaz González a la que condujeron en automóvil a la calle San Miguel esquina Belascoaín, donde esperaba el otro procesado Amaya quien le hizo saber a Laudelina que había sido conducida con el objeto de que reanudara las relaciones íntimas que habían sostenido y al negarse la mujer, Castañeda la intimidó con el revólver que por razón de su cargo portaba, manifestándole que de no volver con Ramiro la mataría, produciéndose en la misma forma el procesado Amaya, y al dar la Díaz gritos de auxilio, los procesados se dieron a la fuga en el automóvil. La Díaz no ha reanudado las relaciones citadas con el Amaya, en ningún momento. El día del hecho se encontraban en vigor las garantías constitucionales.

El procesado Castañeda—agrega el Fiscal—al constituirse en el domicilio de la Díaz y practicar su detención fué auxiliado por el también procesado Evaristo Gómez al que manifestó el primero que se trataba de un servicio y los acompañó hasta San Miguel y Belascoaín, donde se enteró del motivo de la detención y se retiró, no presenciando las amenazas, pero no dió conocimiento de los hechos como era su deber, como agente de la Autoridad, lo que hizo maliciosamente.

También interesa el Fiscal las siguientes penas:

Cuarenta pesos de multa o cuarenta días de encarcelamiento para Antonio Marino Anell por defraudación a la Aduana; 4 meses y 10 días de arresto mayor y multa de 500 pesos para Javier Guemes Herrera y dos penas de multa de 500 pesos cada una para Manuel Nóbregas Gómez; 3 meses de arresto mayor e indemnización para el procesado Segundo García Gómez, por delito de lesiones por imprudencia.

Ha sido turnado al Juzgado Municipal de Almendares un pleito seguido contra una firma minera de Santiago de Cuba

Elevada a la Sala Segunda de lo Civil el expediente de pensión de Anastasio Oviedo. Divorcio concluso para sentencia. Nuevas apelaciones. Los accidentes del trabajo

DECLARATORIA DE HEREDEROS.—El señor Juez de Primera Instancia del Centro, ante el Secretario Gabriel Lafuente, y en la declaratoria de herederos de Bernardo Berge Tiuchsses ha señalado para la prueba testifical el día 16 de los corrientes, a las 9 de la mañana.

ELEVADA A LA SALA SEGUNDA DE LO CIVIL EL EXPEDIENTE DE PENSION DE ANASTASIO OVIEDO.—Por providencia de ayer, el señor Juez del Centro, ante el Secretario Gabriel Lafuente dispuso la elevación del expediente de pensión de Anastasio Hernández, en virtud de encontrarse terminado, a la Sala Segunda de lo Civil y de lo Contencioso Administrativo de la Audiencia, para la resolución que proceda.

DIVORCIO CONCLUSO PARA SENTENCIA.—En el divorcio establecido por Julia Rodríguez y de la Osa contra Elio Valle y Ortega, que se cursa por ante el Secretario Gabriel Lafuente, el señor Juez de Primera Instancia del Centro, por providencia de ayer tiene por contestada la demanda por la parte demandada y por allanada a la misma, por lo cual dispone se traigan los autos a la vista con citación de las partes para dictar sentencia.

DIVORCIO POR RECIPROCO DISENSO.—El señor Juez de Primera Instancia del Norte, dictó sentencia ayer ante el Secretario Bustamante declarando con lugar la demanda de divorcio por recíproco disenso establecida por Mónica González y José Luis Celestino Vidal, y en consecuencia dejando disuelto el vínculo matrimonial existente entre ambos cónyuges.

DOS PENSIONADAS EN EL SUR.—Ante el Secretario José Gárate dictó auto ayer el señor Juez de Primera Instancia del Sur, reconociendo el derecho que le asiste a la señora María Rodríguez Fuentes, Vda. de Estevez y a la señorita Estelita Estevez y Rodríguez, viuda e hija respectivamente del señor Enrique Estevez Rodríguez, Teniente fallecido del Ejército Libertador, para disfrutar de pensiones del Estado Cubano ascendentes a la suma de 22 pesos 50 centavos mensuales.

CONCEDIDA PENSION AL SEÑOR LEANDRO LEONIDES.— El propio Juez del Sur, ante el Secretario Gárate, dictó auto ayer declarando que el señor Leandro Leónides Vicente y Lombito tiene derecho a disfrutar de una pensión del Estado Cubano ascendente a la suma de 35 pesos mensuales, en su carácter de Inspector de Postas destacado en Holguín, con el grado de Capitán.

RELACION DE LOS ASUNTOS CIVILES TURNADOS DURANTE EL DIA DE AYER

Exhortos: De Marianao, en hipotecario de Guillermo Altuzarra contra The Holding Cía. S. A. al eCntro.

De Guanabacoa en mayor cuantía de Asunción Valdés contra Nemesio Mendez, al Oeste.

De Santiago de Cuba, en mayor cuantía de Asunción Valdés contra Nemesio Mendez, al Oeste.

De Santiago de Cuba, en mayor cuantía seguido por Juan Salari contra Oriente Mining Company, al de Almendares.

De Oriente otro exhorto en el juicio anterior, al Oeste.

De Guane en mayor cuantía de Elena Hernández, contra Justo A. Fontigo y Geli, al de Almendares.

De Guant otro exhorto en el juicio anterior, al Sur.

De Sagua la Grande en el divorcio seguido por Conrado Berges contra Angelina León y Torres al Centro.

Pensión de veteranos: La solicita como tal Enrique Borrego y Borrego, al Centro.

Aprobación de cuentas divisorias: La de los bienes dejados al morir por Juan José Ariosa y Gaytan, al Este.

Declaratorias de herederos: Las de José de la Caridad Rodríguez, al de Almendares; Ramona Calvo, al Este.

Apelaciones: Joaquín Quintero sobre apelación en un solo efecto, al Este.

Divorcios: Inocente Dupeirou y Vietes contra María de las Nieves Graupera y Quintana, al Sur; Nemesio Rodríguez contra María E. Ripoll, al de Almendares.

Por recíproco disenso: Carlos Augusto Aulett y Serrano y María Cervantes Sánchez al Este; Virgilio González y Herrera y Narcisa Herrera, al Oeste; Ricardo García y Estevez y Olga Morales y Robaina, al Sur; Perfecto Suárez Rodríguez e Isolina Illas al Norte.

Mayor cuantía: Felipe Coza y Ramírez contra Rafael de los Santos Berges, al Sur.

Accidentes del trabajo: Turnados los ocurridos a: Martín Cárdenas, al Este; José Riesgo Vázquez, al Sur; Ramón Ardines al Centro; Juan Valdés, al de Almendares; Luis Garrido, al Oeste; Victor Reines, al Sur; Felipe Morilla, al Este; Gabriel Hernández, al Norte; Isidro Crespo, al Norte.

Obras Públicas ha dispuesto que se limpien 2 embalses

Se señalan los requisitos necesarios para consttruir viviendas en las playas

Por el señor Secretario de Obras Públicas se aprobó el proyecto de reparación del puente «La Palma» en la carretera de Itabo a Corralillo y cuyo costo asciende a 7,489 pesos 66 centavos, cantidad que será tomada de lo concedido al Distrito de Matanzas, para esas atenciones.

ESTUDIO.—Se está confeccionando el estudio de la carretera de Arroyo Blanco a la Carretera Central.

PROYECTOS APROBADOS. — Ha sido aprobado el proyecto de reparación de la carretera de Pinar del Río a la Coloma, con un presupuesto de 18,067 pesos 73 centavos.

También aprobó el Secretario el proyecto de obras para el encauce de las aguas del río «Cochino» en la carretera de Colón a Guareiras, cuya obra está presupuestada en 2,223 pesos, 88 centavos.

CONTRATO APROBADO.— Informado favorablemente por el Jefe del Distrito de Pinar del Río, el señor Echarte impartió su aprobación al contrato celebrado con el señor José Persidor, para la reparación del kilómetro número 16 de la carretera de Pinar del Río a la Esperanza.

LA LIMPIEZA DEL EMBALSE DEL ACUEDUCTO.—Se han ordenado las obras de limpieza del embalse de las aguas del Acueducto de Pinar del Río.

También se ha ordenado la ejecución de algunas obras de mejoramiento para el acueducto de Santa Clara. Estos trabajos comenzarán en breve.

LAS CONSTRUCCIONES EN LAS PLAYAS.—Por el ingeniero Jefe del Distrito de la provincia de la Habana, se ha cursado una comunicación al Gobierno Provincial, informando de los requisitos exigidos para la construcción de viviendas en el litoral, impartiendo su aprobación a la solicitud presentada por la propietaria señora Blanca Cárdenas.

HOMENAJE AL SECRETARIO.—En el Sanatorio Méndez Capote, sito en el Caserío de Luyanó, los médicos del mismo ofrecerán el domingo 15 a las 10 de la mañana, un Homenaje al señor Echarte, en el que se le hará entrega de un título de Socio de Honor.

REGRESO EL INGENIERO SR. VARELA.— Ayer regresó de Camagüey y Oriente el Jefe de Construcciones Civiles y Militares, señor Enrique Luis Varela, informando al señor Secretario sobre las inspecciones realizadas en las obras de ambas provincias.

RECONSTRUCCION DE UNA CARRETERA.— Ha sido aprobado el contrato celebrado con el señor Nestor Cano, contratista de las obras de reparación de la carretera de Santa Clara a Sagua, cuyo comienzo se ha recomendado con urgencia.

TODOS LOS DOCUMENTOS QUE SE NECESITEN SERAN PEDIDOS DE MODO OFICIAL EN LO VENIDERO

Han sido adjudicadas cuatro becas de la Escuela de San Alejandro. Tendrán facilidades los estudiantes pobres en las Escuelas de Agrimensura. La cesión del Teatro Martí

Según los informes que nos fueron facilitados ayer tarde por el doctor Santiago García Spring, Subsecretario de Educación, en el negociado de Retiro no hay pendiente de resolución en la actualidad, ningún expediente de retiro forzoso, ya que la Comisión del Retiro Escolar agotó, en su última sesión, toda la orden del día, en la que figuraba solamente uno de estos últimos, correspondientes a la provincia de Matanzas.

De los demás que se tramitan de acuerdo con el decreto ley 292, podemos decir que unos han tenido que ser devueltos a los distritos de procedencia por carecer de los documentos indispensables y otros se hallan en las Superintendencias Provinciales, algunas de las cuales, conforme hemos anunciado en otra oportunidad se han dirigido a la Secretaría de Educación consultando si deben seguirse los trámites para la aplicación de la Ley del Retiro Forzoso estando vigente el artículo 310 del Código Electoral.

La Secretaría dictó con fecha 11 de noviembre del año en curso una circular por la que se dispone que, en los casos necesarios, los documentos que falten en los expedientes de retiro forzoso sean solicitados de oficio, sin perjuicio de que se instruya expediente por desobediencia a quienes presenten resistencia a esa medida que se ha adoptado en beneficio del orden y la buena marcha de la Administración.

ADJUDICADAS CUATRO BECAS DE LA ESCUELA DE SAN ALEJANDRO.—De acuerdo con el informe que ha sido rendido por el Director de la Escuela de Pintura y Escultura de San Alejandro, el Secretario de Educación, doctor Leonardo Anaya Murillo, ha adjudicado las cuatro becas para estudiantes de dicho plantel que fueron creadas por el decreto presidencial 2773 de 31 de octubre de 1935.

Han recaído las correspondientes a la Habana en la señorita Andrea Luisa Valdés y Domingo Pouble y las de la provincia de Matanzas en la señorita Herlinda Urréchaga y Armando Cartaya.

OBRAS REALIZADAS EN CIENFUEGOS.—El departamento de Construcciones Escolares de la Secretaría de Educación ha realizado distintas obras en Cienfuegos, en las escuelas devastadas por el meteoro que azotó últimamente a dicha población.

En la Escuela Superior Intermedia se invirtieron $2.012.31; en la Escuela General Alemán $396.00; en la Escuela 49, del barrio Grifo, $1.344.87; y en la Escuela 34, del barrio O_Bourke $2.546.05.

SOLICITA CAMPO DE ACCION PARA LOS GRADUADOS.—Ayer se reunieron los miembros integrantes de la comisión encargada de reorganizar las Escuelas de Agrimensura, a fin de estudiar las reformas que se le habrán de introducir desde el punto de vista vocacional y las facilidades que se darán en la reglamentación a los estudiantes pobres.

Los comisionados han acordado dirigirse a las autoridades en solicitud de un campo de acción para los graduados en las mismas, y han fijado su vista en los distintos técnicos de la Secretaría de Obras Públicas y de la de Agricultura.

30 DIAS A LAS ESCUELAS PRIVADAS PARA QUE DESIGNEN SUS DELEGADOS.—Se ha propuesto la concesión de un plazo de treinta días a las escuelas privadas para que envíen sus delegados a la Comisión Nacional de Educación Física.

Dicho organismo no se ha vuelto a reunir, después de su constitución.

En la primera reunión que celebre habrá de abordar el estudio del sistema de Cultura Física a aplicar en todas las escuelas de Cuba.

LAS OPOSICIONES EN LA ACADEMIA MUUNICIPAL.— Ayer se celebraron en la Academia Municipal de Música los primeros ejercicios de las oposiciones para cubrir las plazas de profesor de violín vacantes en dicho plantel.

Asistieron a los mismos Virgilio Diago, Valero Valdeo y Raúl Gómez Anckerman, destacándose todos por su brillante ejecución.

PAGOS EFECTUADOS. —La Pagaduría de la Secretaría de Educación abonó ayer los jornales de la segunda quincena del mes de noviembre al personal que trabaja en los centros escolares en construcción en Marianao y Pedro Betancourt, denominados Mesa y Domínguez y Félix Varela, respectivamente.

EL DIA 20 SE ABRIRAN LOS PLIEGOS.—A las diez de la mañana del día 20 de los corrientes procederá el jurado que conocerá del concurso convocado para la cesión del Teatro Martí a una compañía de género cubano a la apertura de los pliegos que se remitan.

Todos los informes a este respecto pueden solicitarse de la Secretaría de Educación Pública, que es la que ha hecho la convocatoria.

DE NUEVO DULCE MARIA BORRERO.—Se aseguraba ayer en los círculos educacionales bien informados que la doctora Dulce María Borrero de Luján renunciaría de un momento a otro a su postulación a senador por el Centrismo, para hacerse de nuevo cargo de la Dirección de la Cultura de la Secretaría de Educación.

EL SECRETARIO DE OBRAS PUBLICAS.— Con objeto de saludar al Presidente Barnet, estuvo en Palacio el Secretario de Obras Públicas señor Jorge L. Echarte, acompañado del ingeniero señor César Blanco.

NUEVA CONVENCION CELEBRARA LA «PHILCO» EN CUBA.—El Agregado Comercial de Cuba en Washington, señor Juan Bruno Zayas se ha dirigido en extensa comunicación a la Sección de Comercio Exterior de esta Secretaría informándole que está haciendo activas gestiones para asegurar la visita a Cuba de una importantísima excursión de Directores, Agentes, Comerciantes, de la «Philco Radio Television Corporation de los Estados Unidos», pudiendo anticipar que celebrarán una Convención en la Habana durante el mes de Mayo próximo, de acuerdo co los funcionarios del Departamento de Comercio de Washington. Los convencionistas, según informa el señor Juan Bruno Zayas, vendrán en tres excursiones de unas 800 personas cada una.

No podrán ser atendidos, según la Dirección de Beneficencia, todos los necesitados, por la falta de fondos

Disminuyen las actuales recaudaciones, según informes del doctor Emilio Martínez. Se exigirá que sólo pueda fumarse en los asientos traseros de tranvías y omnibus. Nacimientos

(INFORMACION DE LA SECRETARIA DE SANIDAD)

Recibió ayer el Secretario interino de Sanidad, doctor Anaya Murillo, un informe del Director de Beneficencia doctor Emilio Martínez, en su carácter de Presidente del Comité Provisional de los Necesitados. En él consigna el estado de los fondos y las recaudaciones que se llevan a cabo, con las cuales se sostienen la Granja **Fernando Méndez Capote** y la distribución de las raciones de comidas crudas, actualmente muy reducidas.

Las recaudaciones, agrega, han mermado, debido a las modificaciones hechas a la Ley que creó dicho fondo, por la que se excluye de contribuir al mismo a las Secretarías de Educación, Policía Nacional y otros suministradores del Estado. Señala el hecho el doctor Martínez de que próximamente no se podrán cubrir con dichos fondos, las obligaciones contraídas para sostener a los necesitados.

EL FUMAR EN TRANVIAS Y OMNIBUS.—Ha recabado del Jefe de la Policía Teniente Coronel Pedraza el Jefe Local de Sanidad de la Habana, doctor Agostini, recuerde a sus agentes el cumplimiento de la disposición sanitaria que prohibe fumar en ómnibus y tranvías, a no ser en los dos últimos asientos de dichos vehículos.

INFORME DE HIGIENE INFANTIL.—El doctor José María Verdeja, Jefe del Negociado de Higiene Infantil, ha informado a la superioridad que durante los meses de octubre y noviembre últimos se han registrado en la República tres mil ocho nacimientos, de los cuales corresponden al sexo masculino, 1.6[illegible] y al femenino 1.345; inscribiéndose en la Habana 1.446: 570 varones y 576 hembras.

De los nacidos en esta capital, corresponden a clínicas particulares y hospitales 780, y el resto en sus domicilios. En Santa Clara nacieron 79 niños y 76 en Camagüey.

NEGATIVOS DE POLIOMIELITIS.—Los jefes locales de San Juan y Martínez y Hoyo Colorado, informaron haber resultado negativos de Poliomielitis los casos sospechosos registrados, según la propia Comisión de Enfermedades Infecciosas que los examinó.

Por otra parte el Jefe Local de Antilla informó ayer a la superioridad registrar un nuevo caso de Parálisis Infantil.

Actualmente existen en la República cuatro atacados de Poliomielitis.

ADULTERADORES DE LECHE.—Por el Negociado de Abasto de Leche han sido acusados de adulterar la leche de vaca que expenden al público los señores Saturnino Velázquez, de Vives 122; Celestino Rodríguez, de San José de las Lajas; Eugenio Fernández, de Carlos Rojas; Compañía Industrial, de Loma de Tierra; Mateo Munguería, de Arroyo Naranjo; Rutilio Césari, de Santiago de las Vegas; José González, de Matanzas e Isabel Acosta, de Guanabacoa.

INSPECCIONES A COMPAÑIAS DE SEGUROS. — Los Inspectores Vázquez, Rodríguez, Del Busto y Castellanos de la Inspección General de la Secretaría de Comercio han girado visitas de inspección a las Compañías de Seguros «La Unión de París» y «La Cubana Compañía Nacional de Seguros», habiendo elevado su informe al Jefe de la Sección, que lo trasladó a la Dirección de Seguros.

Se ha comisionado a los Inspectores, Paz Pintado, Aynat Del Busto y Castellanos para girar visitas de inspección a las Compañías «La Perla Antillana» y «La Phoenix».

PENSIONES DE VETERANOS.—Por la Comisión Revisora de Pensiones a Veteranos han sido aprobados los siguientes expedientes de Veteranos y familiares: Isaac Adolfo A. de J Martínez León; José Moreno y González; Rafael Almaguer y Ramírez; Pedro Díaz López; Pedro Rodríguez González; Benjamín Santeisteban Diego León Miranda; Marcos Hernández; Mariana Girón; Félix Oliva Oliva; Fernando Rivero y Pérez de Ordaz.

En patriótica peregrinación fueron numerosas personas a la tumba donde reposan los restos de Calixto García

Hablaron con mucho fervor patrio los señores Baldomero Caballero y Luis Rodolfo Miranda. Los detallistas de Haití esperan que se modifique un decreto eliminatorio

El Negociado de Ciudadanía y Migración de la Secretaría de Estado expidió en el día de ayer, los siguientes documentos: Pasaportes: Dulce María Rivero y Alonso, María de León y Lasa. Certificados de Nacionalidad: Joaquín Vidal Casanova, Rosa Trejo Lara, Herminia Marín Sánchez, Germán Pulido Alfonso, Santiago Urrutibeascoa Bastidas, Agustín Hernández y García, Luis de Rosas y Godoy, Margarita Hernández y Rego, José Fernández y Hernández, Manuel Cantos Peña, Enrique Chong Elías Rivero Muñiz, Orlando Pujol Canal, José González y Matos, María Arenal Fáez, Víctor Escarpenter y Fernández, Antonio Martínez Acosta. Carta de Naturalización. Fulgencio Menéndez Menéndez, Juan Sangenis y Vozcerraiz, Antonio Miró Badía, Manuel Villaverde López, José Barro y Formosa, Santiago de Dios Setién, Juan Expósito y González, Antonio Gallego y Bravo, Manuel Fernández y Blanco, José Alonso García, Manuel Lamela González, Jamiel Yossif Alassal, Pío Alonso Balmori, Rafael Pérez Pérez, Francisco Domínguez.

TRES CUBANOS FALLECIDOS.—El Cónsul General de Cuba en New York, ha participado a la Secretaría de Estado, en comunicación fechada en dos del actual mes, el fallecimiento del señor José Antonio Valdés y Bérriz, natural de la Habana, de treinta años de edad, de estado soltero, ocurrido en esa ciudad el día 20 de octubre próximo pasado.

—También el Agente Consular de Cuba en Mérida, Yucatán, Estados Unidos Mexicano, en comunicación dirigida a la Cancillería, fechada en 29 de noviembre último, participa el fallecimiento del ciudadano cubano Manuel Rivera, ocurrido en la ciudad de Payo Obispo, capital del territorio de Quintana Roo, República Mexicana, a la edad de 60 años.

—El propio agente Consular de Cuba en Mérida, Yucatán, Estados Unidos Mexicanos, ha participado a la Secretaría de Estado, en comunicación de fecha 29 de noviembre último, el fallecimiento ocurrido en esa ciudad del ciudadano cubano José Massuttier Agramonte, de 84 años de edad.

EN ESPERA DE UNA REFORMA.—Según datos llegados a la Cancillería, los cuales han sido publicados en diarios de distintos países extranjeros, los comerciantes detallistas no nativos que radican en Haití, no hacen preparativos de ningún género hasta el momento actual, para abandonar sus negocios de acuerdo con el Decreto-Ley del 16 de octubre último cuyo plazo para liquidar sus mercancías terminará el día primero de febrero próximo, aunque si verifican gestiones encaminadas a conseguir algún tiempo más para esas labores, porque la mayoría de los sirios que trabajan en esa rama del comercio, se naturalizaron haitianos, con el fin de evitar justamente lo que ocurre actualmente.

Por otra parte ellos esperaban que el Gobierno modificaría el decreto ley en cuestión, porque estimaban que resultaba demasiado fuerte para cumplir sus disposiciones violentamente, teniendo en cuenta el corto plazo de tres meses para terminar sus operaciones como detallista después de veinticuatro años de trabajo continuado en el país, Aunque todos esos comerciantes sirios, conocen que en el año 1911, el Presidente Leconte, en memorable decreto, dispuso la expulsión en masa de los comerciantes sirios, los cuales fueron obligados a salir de Haití, abandonando sus negocios que liquidaron rápidamente. Igual que trató de imponer nuevamente la ley de octubre de 1876, que prohibe terminantemente el ejercicio del comercio como detallista a los extranjeros en todo el territorio haitiano, pero a los pocos días de estas disposiciones radicales, dicho Presidente, Cincinnatus Leconte, falleció con la explosión del Palacio Nacional, cuyo origen no ha sido conocido todavía por las autoridades judiciales que investigaron el suceso nihilista, aunque la voz popular inculpa de ese hecho a los sirios. Después de la muerte de Leconte, le sucedieron otros Presidentes, que nó quisieron continuar sus directivas, porque temían que les ocurriera lo mismo que a Leconte, cuyo cuerpo fué horriblemente mutilado por la métraila, hasta el punto de no encontrar todos sus miembros completos. Lo cierto es que los sirios regresaron al país, a veces acompañados de otros compatriotas y volvieron a desplazar a los nativos en el interior de la República, porque en esa capital quedan algunos haitianos dedicados al comercio detallista, aunque sus establecimientos continúan abiertos por arte de magia.

PEREGRINACION PATRIOTICA.—Al cementerio de Colón peregrinaron ayer numerosos patriotas, para depositar flores sobre la tumba del glorioso caudillo de nuestras luchas emancipadoras, general Calixto García Iñiguez, acto solemne que fué organizado por la «Agrupación Unión Calixto García» en el aniversario de su muerte.

Algunos centenares de personas entre los que descollaban veteranos de la guerra, se aproximaron al lugar sagrado en que reposan los restos del insigne guerrero para hacer las ofrendas florales y escuchar la palabra encendida de dos oradores, el el Presidente de la institución, doctor Baldomero Caballero y el comandante Luis Rodolfo Miranda, actual Sub secretario de Estado y que fuera uno de los ayudantes de campo más querido del general Calixto García.

El doctor Caballero hizo en breves frases un relato suscinto de la vida ejemplar del caudillo, refiriéndose a sus proezas frente al enemigo.

Conocedor de la vida del general Calixto García, en todos sus aspectos, el comnadante Miranda habló de manera elocuente y conmovedora de lo que fué en la guerra aquel genio militar, valiente y enérgico soldado a la par que hombre sencillo y afectuoso.

PALUDISMO Y TIFOIDEA.—En la Dirección de Sanidad nos informaron ayer existían en la República 20,649 atacados de Paludismo, y 243 de Fiebre Tifoidea.

La Sección de Comercio Exterior se propone estudiar varios proyectos de interés para los comerciantes

La Secretaría de Comercio ofrecerá a los industriales cubanos posibilidades de encontrar nuevos mercados. Una conferencia sobre la exportación de langostas en lata

OTRAS NOTICIAS DE LA SECRETARIA DE COMERCIO

Por conducto de la Secretaría de Comercio, y de la Sección de Comercio Exterior, ha recibido la Comisión Técnica Arancelaria, organismo integrado por los Secretarios de Comercio, Hacienda, Agricultura y Estado, presidido por el Director General de Aduanas, varios asuntos que tiene en estudio en el orden de importancia de acuerdo con la significación que tienen en cuanto al desarrollo comercial e industrial que puedan proporcionar a nuestra patria.

Entre ellos figura en primer término, el que se refiere al establecimiento de una fábrica de lámparas incandescentes, con la inversión de un capital que, según los industriales que han de llevar a cabo ese proyecto, oscilará alrededor de un cuarto de millón de pesos. Dicha fábrica de bombillos eléctricos podría abastecer los mercados de todas las Américas y Antillas. Sobre este particular, interrogamos ayer a un alto funcionario, miembro de la referida Comisión, quien, después de elogiar el proyecto en cuestión nos dijo que posiblemente hallaría dificultades, puesto que violaba directamente el Tratado de Reciprocidad que existe entre Cuba y los Estados Unidos cuyos resultados han sido muy satisfactorios para nuestro país, según lo evidencian las estadísticas. Agregó, además, que debe tenerse especial cuidado en no lesionar los intereses de los grandes manufactureros norteamericanos del giro eléctrico protegidas de manera específica por el Tratado.

LOS SEÑORES JUAN Y ALBERTO ARELLANO CONFERENCIARON AYER CON EL LCDO. WHITMARSH.—Interesándose por el problema existente acerca de la exportación de langosta en conserva, y la conveniencia de obtener una cuota del Gobierno de Francia, para el año 1936, cocurrieron ayer a la Secretaría de Comercio los señores Juan y Alberto Arellano, celebrando un amplio cambio de impresiones con el Lcdo. David Whitmarsh, Jefe de la Sección de Comercio Exterior.

CHEPIN BARRAQUE EN COMERCIO.—Concurrió ayer a la Secretaría de Comercio con el fin de entrevistarse con el doctor Chepín Barraqué, quien no pudo realizar sus deseos debido a encontrarse ausente el señor Secretario.

CONSULTA A COMERCIO.— El Alcalde Municipal de Colón en telegrama dirigido a la Dirección de Seguros, consulta, si puede aceptar una póliza de afianzamiento a favor del Tesorero Municipal, expedida por la Compañía de Fianzas «La Solidez Latina, S. A.» en sustitución de la que tenía otorgada «La Dominicana S. A.», cuya autorización fué cancelada.

INTERESADO EN LA IMPORTACION DE PAPEL DE LIJA.—El señor Manuel Arroyo Presidente de la «Compañía Manufacturera del Sur, S. A.», que se dedica a la importación y distribución del papel de lija y productos similares en la ciudad de Cienfuegos se ha dirigido a la Secretaría de Comercio solicitando le remita todos los datos que posea sobre la importación de papel de lija, trapo de esmeril, y demás clases de material de esa especie durante los últimos doce meses.

Muy disputado el arriendo de Cayo Cocos actualmente

Hacienda, antes de adoptar ningún acuerdo, solicita los datos precisos para enjuiciar

DE LA S. DE HACIENDA

La Sección de Bienes del Estado de la Secretaría de Hacienda, ha interesado algunos datos preliminares para el expediente de arrendamiento del Cayo Cocos, dado que es una valiosa propiedad del Estado que se la disputan en ese sentido algunas Compañías extranjeras y también algunas firmas cubanas.

Cuando se disponga el señalamiento para optar por su arrendamiento, no será por mayor plazo de diez años y al que ofrezca mayores garantías al Estado.

REPRESENTANTES DE LAS CORPORACIONES.—Los señores Angel Garri y Antonio Antón, miembros preeminentes de las Corporaciones Económicas, se entrevistaron ayer con el Subsecretario de Hacienda doctor Luis Vidal para tratar diversos asuntos relacionados con los impuestos.

También se entrevistó con el Subsecretario de Hacienda el señor Ricardo Morán, Letrado Consultor de los Productores de frutos menores.

PENSIONES Y JUBILACIONES.—Por la Sección de Pensiones y Jubilaciones han sido incluídos en el Registro de Pensiones, los siguientes expedientes: señor Manuel Martín Tabeada y Boloña, con $1,350 anuales; Maximino Tito Andrés Carbonell y Valdés con $750.00; Clotilde Guadalupe Lucía Hamel y Baute, con $324.00.

PERMISO PARA GUIA FORESTAL.—El señor Eustaquio Sánchez y Vilches, residente en la finca Ojo de Agua del Portillo, en Niquero, comunica a la Secretaría de Hacienda que ocupa una propiedad del Estado y solicita autorizaión para cortar leña en la zona marítima terrestre, con el fin de hacer carbón vegetal, comprometiéndose a no perjudicar los árboles forestales, ni los manglares.

CONSULTA SOBRE IMPUESTO.—La Cuba Industrial y Comercial S. A. se ha dirigido a la Secretaría de Hacienda en consulta sobre si están exentos del pago del impuesto del 1 y medio por ciento los productos de elaboración cuando son extendidos a mayoristas inscriptos en las Aduanas de la República y si las ventas que hacen de productos de su elaboración o de otros materiales, como envases vacíos, mieles etc. a particulares y empleados de la industria deben tributar uno o dos veces.

M.E.C.D. 2016

DESPUES DE ACEPTAR AL DR. JOSE A. BARNET, EL C.N.D. ACORDO CONCURRIR A LOS COMICIOS DEL 10 DE ENERO

MOVIMIENTO POLITICO

REVOCA EL CONJUNTO NACIONAL DEMOCRATICO SU ACUERDO DE ABSTENERSE DE LA LUCHA CIVICA Y CONCURRIR A LOS COMICIOS DEL 10 DE ENERO

Anoche, a las nueve, se reunió en el Círculo de Prado 66, el Ejecutivo Nacional del Conjunto Nacional Democrático, después del receso de dos días en que se mantuvo, en espera de los acontecimientos nacionales.

Conoció en primer término la Asamblea, una moción firmada por los señores Juan Pedemonte y Germán S. López, la cual fué aprobada y que está redactada en la forma siguiente:

Primero: El Conjunto Nacional Democrático acepta la designación del doctor José A. Barnet para el cargo de Presidente Provisional de la República, no obstante haber sido uno de los Secretarios de Despacho del Presidente saliente. El Dr. José A. Barnet no ha trascendido como íntimamente vinculado a los intereses partidaristas del anterior Gobierno, y eso determina la aceptación del CND, atento más al espíritu que a la letra del acuerdo del día siete de Diciembre. Por otra parte, se reconocen en el Dr. Barnet excepcionales condiciones de probidad y corrección como hombre pública y movido por sinceros empeños patrióticos.

Segundo: El CND abriga la esperanza de que el Presidente Dr. José A. Barnet encierre al Gobierno en estricta imparcialidad en relación con la contienda partidarista, produciendo en el Gabinete los cambios necesarios y vigilando cuidadosa y constantemente, la conducta de los funcionarios públicos.

Tercero: El CND revoca, por tanto, y deja sin efecto, el retraimiento acordado el día siete de los corrientes, y con renovados entusiasmos, se apresta a participar de nuevo en el proceso electoral que habrá de culminar en su victoria el próximo día diez de enero, en que nuestra República iniciará una nueva etapa de progresos y reformas, como resultado de la gestión pública que llevará a cabo el Conjunto Nacional Democrático.

Cuarto: Se otorga al Presidente del Partido, doctor Santiago Verdeja y Neyra, un voto de confianza para que explique al país las razones que impulsaron al CND para actuar de la manera que lo ha hecho.

FELICITACION A LOS CANDIDATOS.—Por último, se tomó el acuerdo de dirigir una circular a los Comités Ejecutivos Provinciales, felicitando a todos los candidatos Conjuntistas de la República, por la rapidez con que respaldaron el acuerdo tomado por los Jefes del Partido, renunciando sus candidaturas, dando con ello una prueba de la disciplina existente en su organización.

EL CENTRISMO—SEGUN SE RUMORA—NO REVOCARA SU ACUERDO DE ABSTENCION, Y EN ESTE CASO HARA SABER AL PAIS LAS RAZONES QUE DETERMINAN SU ACTITUD

Como saben nuestros lectores, se encuentra en sesión permanente el Comité Ejecutivo Nacional del Partido Conjunción Centrista, cuya sesión deberá continuar esta noche, a las 8 p. m., por acuerdo del Presidente, doctor René Lufriú.

Aunque se mantiene una reserva absoluta en relación al asunto que motiva dicha reunón existe la impresión de que en la misma se discutirá la actitud a seguir por el Partido con vista a las elecciones señaladas para el 10 de enero próximo.

Como se recordará, el Partido Centrista lanzó un manifiesto al país en días pasados, rechazando todo intento de transgresión a la Ley Electoral, así como también de cualquier ingerencia extraña en los asuntos cubanos. Con ese motivo se rumora que debido al propósito inquebrantable de acatar los principios expuestos en dicho manifiesto, el Partido Centrista no se apartará de la línea de conducta que ha adoptado.

También, hemos podido saber que, caso de que el Centrismo mantenga su actitud de abstención a los comicios, será lanzado un manifiesto al país para explicar las razones de su determinación.

EL PRESIDENTE DEL PUN, DICE: JOSE A. CABRERA ES EL CANDIDATO OFICIAL DEL PARTIDO A LA ALCALDIA DE CIENFUEGOS

El Sr. Justo Luis del Pozo, Presidente del Partido Unión Nacionalista, llamó en la mañana de ayer a los periodistas y les hizo las siguientes declaraciones, en relación con la Alcaldía de Cienfuegos:

«Para evitar torcidas interpretaciones con respecto a la Alcaldía de Cienfuegos, yo declaro que el candidato oficial a esa Alcaldía lo es el Dr. José Antonio Cabrera, y que en ningún momento fué objeto de discusión la cesión de esa Alcaldía por el PUN, ni lo fué, ni lo será».

Estas declaraciones del índice máximo del PUN, son un mentís rotundo a las versiones interesadas que circularon en relación con la Alcaldía de Cienfuegos y el Dr. José A. Cabrera, que siempre ha gozado y goza, de la confianza de los altos dirigentes del Partido.

CUBA NECESITA DEL CONCURSO GENEROSO DE TODOS SUS HIJOS PARA SUBSISTIR, NOS DICE ABRAHAM PEREZ.—Esta mañana tuvimos oportunidad de cambiar breves frases con el señor Abraham Pérez López, rico cosechero de tacabo de vueltabajo y candidato a Representante por el Partido Liberal, ocupando el número dos en la boleta de dicho partido. Abraham es un político de visión clara y de juicios certeros. Sus palabras son precisas y sinceras. Queremos conocer sus impresiones sobre la actual situación política y con verdadero gusto nos responde a nuestras breves preguntas.

«Cuba necesita del concurso generoso de todos sus hijos para subsistir, comienza diciéndonos el señor Pérez López. Los momentos actuales son bastantes difíciles y sería doloroso que las pugnas suicidas de la política nos llevaran a extremos peligrosos para nuestra nacionalidad. Hay que tener en cuenta que estamos jugando con el porvenir económico de la República. De ninguna manera podemos dejar que por motivos polticos, por nuestra manifiesta incapacidad para entendernos como cubanos y por nuestra indolencia, los Estados Unidos nos retiren la cuota azucarera y el Tratado de Reciprocidad, porque ello implicaría la ruina material de todas las industrias cubanas y la miseria y el dolor de todas las clases trabajadoras».

«A pesar de haberme hecho el firme propósito de no actuar jamás en política, he vuelto a ella obligado por los afectos personales, por la cordial invitación que me hizo el Partido Liberal, y más que todo eso, por el convencimiento que tengo de que el país reclama y exige la acción conjunta de todos sus hijos para llegar a un perfecto estado constitucional. No tengo ambiciones personales de ninguna clase. No vengo a la política a buscar lucro ni a usurpar posiciones. Vengo a ella dispuesto a defender los intereses de mi Provincia y a propiciar mejoras para la industria tabacalera de la cual vivo y de la que se sostienen miles de familias pinareñas. Si triunfo, seré el primero en llevar a la Cámara el proyecto de ley sobre una amplia amnistía para todos los presos políticos, porque es saludable y beneficiosa la libertad de tantos jóvenes llenos de entusiasmo como permanecen inactivos en nuestras prisiones, así como el retorno a la patria querida de tantos cubanos como vagan por tierras extrañas, sin haber cometido otro delito que aquel de no practicar nuestra política».

Y haciendo votos por el bien de Cuba, se despidió de nosotros el distinguido pinareño, quien será un seguro triunfador en las próximas elecciones, por los poderosos núcleos de fuerzas políticas que lo respaldan, sobre todo en los llamados barrios de Las Lomas del término pinareño, donde se ha desenvuelto desde sus años mozos.

EL CND EN SAGUA

El CND en Sagua se mantiene unido, demostrando extraordinaria pujanza y entusiasmo. En días pasados, según nos informa nuestro Corresponsal, la agrupación de la Acera de los Helados de París, en cuyo seno se encuentran valiosos elementos conjuntistas, organizó un meeting que fué una evidenciación de fuerza política.

Quedó constituído el Comité femenino Pro-Preferencial Radelat Navarro, que cuenta en dicha región con grandes simpatías y afectos.

LA PROPAGANDA DE RADIO DE LA COALICION

Para conocimiento de los simpatizadores de la candidatura presidencial del Dr. Miguel Mariano Gómez y el Coronel Federico Laredo Brú, el señor Florencio Guerra, en su carácter de Director de Propaganda por Radio de la Coalición Tripartita, hace saber que desde hoy serán trasmitidas en la ciudad de la Habana las siguientes horas denominadas «Hora Triunfante del Dr. Miguel Mariano Gómez».

Estación C. M. O. A. que trasmite en 1,440 kilociclos de 11 a 12 de la mañana. Estación C. H. B. S. que trasmite con 770 kilociclos de 2 a 3 de la tarde. Estación C. M. O. A. que trasmite en 1,440 kilociclos de 9 a 10 de la noche.

Esta semana quedará organizada la campaña por radio en el interior de la República.

EL «PUC» TIENE HORA DE RADIO

El Partido Unionista Cubano, que preside el General Asbert, tiene como magnavoz aéreo a «La Prensa», diario del aire que trasmite todas las informaciones de dicho Partido, de 11 a 12 de la mañana desde la Estación C. M. O. K., con una frecuencia de 1,470 kilociclos.

A la misma hora y por la misma estación se trasmite «La Voz del Indio», radio-tribuna unionista, con la cooperación de los más destacados oradores del Partido.

CECILIO FUENTES DE LA CERDA

El Partido Reformista lleva en su boleta a un elemento prestigioso y popular: el señor Cecilio Fuentes de la Cerda, Director de la Revista «República Libre» y Presidente de la «Unión Sindical de Chauffeurs», que entre los obreros cuenta con grandes simpatías por su actuación en favor de ellos y su plena identificación con sus necesidades.

El señor Fuentes, tiene el número 18 en la boleta de dicho Partido y se dá como uno de los seguros concejales.

EL DR. RAUL REGO SE MUEVE CON EXITO EN LA PROVINCIA

Entre los candidatos que figuran en la boleta del Partido Liberal a Representante, se encuentra el distinguido médico, Dr. Raúl Rego, ex-Jefe Local de Sanidad de San José de las Lajas y Vice-Presidente de la «Asociación Nacional de Vaqueros».

El Dr. Rego, por los servicios prestados, por sus grandes relaciones en la provincia, y su carácter franco y democrático, se le dá como asegurado entre los que saldrán electos en los próximos comicos.

LOS DRES. CARLOS J. FONT Y AGUSTIN CRUZ

En el Gobierno Provincial, tuvimos el gusto de saludar a dos estimados amigos nuestros: los doctores Carlos J. Mont y Agustín Cruz, líderes del marianismo en las Villas, quiene nos dijeron lo siguiente:

«El triunfo del ticket Gómez-Laredo es algo que hay que dar por descontado». «La coalición se ha fortalecido considerablemente con el gesto tenido por el coronel Mendieta». No nos dijeron más los doctores Font y Cruz que en la provincia de Santa Clara, son banderas de triunfo.

JESUS RIVERO CUETO: CANDIDATO A CONCEJAL POR EL P. L. EN SANTIAOO DE LAS VEGAS

El señor Jesús Rivero y Cueto, elemento prestigioso de Calabazar, ha sido nominado candidato a concejal por el Partido Liberal en el Municipio de Santiago de las Vegas, habiéndole correspondido el número 2 en la boleta.

Como que el señor Rivero cuenta con grandes simpatías y profundo arraigo en dicho término, su triunfo es de los más seguros.

NUMERO ESPECIAL DE «¿QUIEN ES QUIEN EN CUBA?»—Margarita de la Cotera O-Bourke, nuestra compañera en el periodismo y una de las más infatigables defensoras de la candidatura a la alcaldía de la Habana del doctor Pelyo Cuervo Nvarro, está preparando un número especial de su muy leída publicación ¿Quién es quíén en Cuba? para el día de Año Nuevo.

Nuestra compañera en la prensa partirá mañana rumbo a la ciudad de Pinar del Río a entrevistar a los políticos y a las altas personalidades de aquella capital.

Exitos y felicidades en su viaje a nuestra gentil compañera.

Manifiesto del CND

En la Asamblea celebrada anoche por el Comité Ejecutivo Nacional del Conjunto Nacional Democrático, se tomó el acuerdo de dirigir el siguiente manifiesto al pueblo cubano:

A CUBA

La renuncia del coronel Mendieta a la presidencia de la República, ha suprimido radicalmente el obstaculo más grave que se confrontaba para la celebración imparcial de las elecciones convocadas.

Nunca hubiera tomado el CND la decision de retraerse de los comicios, a despecho de los sacrificios que ello exgiese, si la manifiesta parcialidad política del Gobierno provisional no hubiese demostrado que dejaban de ser la solución democrática de nuestros hondos problemas.

Los graves errores de una gubernamental dirección partidarista han tenido en la última crisis su dramática expresión y sus sanciones justas. El CND ya los ha impugnado, y sólo estima necesario insistir en los peligros ingentes que se han cernido sobre la República.

La política electoral del coronel Mendieta, cuya base convencional fué el Pacto de Garantías, tuvo, además de la finalidad de restaurar el orden público y la paz moral un fundamento de otro orden: su neutralidad, su imparcialidad absoluta.

No para otra misión ocupó el coronel Mendieta la presidencia el 18 de enero de 1934, y se inauguró un régimen provisional al que se hubiera exusado su inercia y su insustancialidad, de no haberse vinculado a determinados partidos, que lo macularon con los intereses de grupo; que lo empequeñecieron con el relevante pecado de na intima ambición continuista.

Cuba necesitaba ciertamente otra postura en un gobierno provisional cuyo deber pro undo consistía en superar una crisis de gravedad histórica; cuya tarea magnífica era reconstruir la estructura del Estado, y canalizar la vida pública para que se manifestase, una vez integrada, la libre voluntad de la ciudadanía.

Los comicios, influidos por un Gobierno cuyos propios intereses, vinculados a la coalición Tripartita, se debatirían en ellos, hubieran impedido manifestarse a la determinación cívica del país; hubieran frustrado de ese modo la misión cardinal de la «provisionalidad» y su propia obra de gobierno, nuevo camino para tan alto resultado.

La víademocrática quedaba clausurada por quienes obligados estaban precisamente a abrirla; y Cuba hubiera contemplado otra vez con inquietud una perspectiva de futuras violencias o de culpables conformidades.

El CND se retrajo del proceso electoral, dando las más extraordinarias pruebas de patriótica disciplina, después de protestar por la adopción de medidas legislativas y políticas que lo desnaturalizaban, cuando los comicios dejaron de ser una solución; cuando los comicios se convirtieron, infortunadamente, en un peligro más para la afirmación de nuestra patria.

Restaurada la neutralidad del Gobierno mediante la exaltación a la Jefatura del Estado del doctor José A. Barnet, nuncio cierto de importantes cambios en la estructuración y política del Gabinete, en prenda de indispensable imparcialidad oficial, que estaba de antemano asegurada en otros ángulos trascendentales del poder; el CND se apresta a concurrir civicamente a las elecciones, seguro de encarnar las aspiraciones mayoritarias de la opinión, y convencido de que la crisis que culmina en la dimisión del Presidente Mendieta ha liberado a la «provisionalidad» de todo matiz partidarista, devolviendo a los comicios próximos sus virtudes democráticas.

Tan importante resultado ha debido estimular, sin duda, el reconocido espíritu de sacrificio patriótico del coronel Carlos Mendieta, que ha expresado en su despedida la emoción, que lo embargaba al sentirse interpuesto, como un obstáculo sectario, en el camino de superaciones cívicas que Cuba tiene que recorrer. La orientación de su política tuvo esa nefasta consecuencia, que su bello manifiesto debió confesar con la nobleza que lo anima, y sin los velos sentimentales que oscurecen algunos pasajes.

El CND tiene, pues, la convicción que la noble renuncia del Presidente Mendieta ha restaurado la honda serenidad política, indispensable a todo proceso comicial; y así lo manifiesta solemnemente ante Cuba, declarando que ha recuperado su confianza y su fe en la virtualidad de la próxima justa democrática.

Dr. Santiago Verdeja,
Presidente del CND.

JORGE GODINEZ CANDIDATO A ALCALDE DE BAUTA

El señor Jorge Godínez Ledón, prestigiosa figura de la sociedad de Bauta y rico terrateniente de ese término, quien por su honradez, méritos indiscutibles y reconocida capacidad, es respaldado por todas las clases sociales de Bauta, ha sido nominado candidato a Alcalde del referido pueblo.

Grandes núcleos políticos y diversas organizaciones obreras apoyan la candidatura del señor Godínez.

SEVERIANO PULIDO CONSEJERO PROVINCIAL POR EL P. L.

Entre los candidatos a Consejeros Provinciales por el Partido Liberal, uno de los que tienen más posibilidades de salir electos, es el señor Severiano Pulido Yedra, elemento que goza de grandes simpatías en toda la provincia y que ocupa el número 9 en la boleta.

ALFREDO ESCUDERO CANDIDATO A REPRESENTANTE POR EL CENTRISMO VILLAREÑO

El señor Alfredo Escudero, nos ha enviado un escrito que ha dirigido alos villareños y al pueblo en general donde exalta las virtudes de los doctores Carlos Manuel de Céspedes y Carlos de la Torre, candidatos Presidencial y Vice-Presidencial de la «Conjunción Centrista Nacional». En uno de sus párrafos dice así el señor Escudero: «Esta candidatura, llena de prestigio y patriotismo, está llamada a triunfar».

Escudero, es candidato a Representante por el Centrismo en las Villas y está más que asegurado en su aspiración.

El Partido Centrista reúne sus Ejecutivos Nacional, Provincial y Municipal

Para la tarde de ayer fueron citados los ejecutivos provinciales del Partido Conjunción Centrista Nacional y hoy se reunirán los municipales de toda la República para ajustarse a los acuerdos tomados recientemente por el Comité Ejecutivo Nacional del Partido, entre ellos el de abstenerse de concurrir a los próximos comicios mientras subsistan las razones expuestas en el manifiesto que en su oportunidad dieron a conocer al país. Con ese motivo todos los candidatos están poniendo los cargos, para que fueron postulados a la disposición de sus respectivos ejecutivos.

Hemos tratado de ponernos en contacto con algunos jefes del centrismo, sin que hayamos podido llevarlo a efecto durante la noche de ayer. Ello no obstante, hablando con un miembro del Ejecutivo Provincial de la Habana, este nos manifestó que existe una reserva muy grande entre los jefes del Partido, pues, como se recordará, el Partido Centrista no puso la condicional de la salida de Mendieta como Presidente, sino rechazó la trasgresión que se hacía a la Ley Electoral.

JUSTO LUIS DEL POZO HA SIDO UN VERDADERO JEFE.—Dice «Juventud Nacionalista de la Acera del Louvre».

Hemos recibido un escrito que nos ha enviado la Agrupación «Juventud Unión Nacionalista» de la Acera del Louvre», en el que expresan que el CND no conforme con la renuncia que de la primera magistratura hizo tan noblemente el coronel Mendieta, desde la prensa hace imputaciones al señor Justo Luis del Pozo, presidente del PUN con el propósito—según dicha institución—de crear problemas entre los naciona listas y de hacer al señor del Pozo «no grato» a los afiliados del Partido.

Señalan asímismo, la gran labor realizada por el jefe máximo del PUN en favor del nacionalismo, del que ha logrado hacer un Partido fuerte y unido. Dicen además que el señor del Pozo ha propiciado la coalición y que apoya el ticket presidencial Gómez-Laredo.

RAMON NAVA CANDIDATO A CONCEJAL POR «UR» ES APOYADO POR OBREROS

Los ferroviarios apoyan la candidatura del señor Ramón Nava Pérez, candidato a Concejal por el Partido «Unión Revolucionaria», y elemento que goza de grandes simpatías entre los obreros. El señor Nava tiene el número cuatro en la boleta.

COMITE FEMENINO EN PRO DE URBANO FERNANDEZ

Anoche, en Perseverancia número 9, quedó constituido un Comité de Damas que defenderá la candidatura a concejal por la Conjunción Centrista, del señor Urbano Fernández Realpozo, que ocupa el número 14 en la boleta de dicho Partido.

Integran el Comité, las señoras Branda Télles Vda. de Castillo, María Luisa Pérez de Capote, María Luisa Corral de Fernández, Esther Rodríguez de Cabrera, Carmelina Valdés de Muñoz, Eulalia Morales Suárez y otras.

«ACCION NACIONAL» APOYA EL TICKET GOMEZ-LAREDO

Hemos recibido un escrito firmado por los señores Luciano Torres Oviedo y Ricardo Rodríguez Landa, como Presidente y Secretario respectivamente de la institución «Acción Nacional» donde hacen saber que dicha organización apoya única y exclusivamente la candidatura presidencial del doctor Miguel Mariano Gómez y el Dr. Federico Laredo Brú, así como la del Dr. Antonio Beruff Mendieta para la Alcaldía de la Habana.

NOTICIAS DE LAS OFICINAS DE «ACCION REPUBLICA».—El próximo domingo se celebrará una gran fiesta política en el Término de Nueva Paz a la que concurrirán los candidatos Presidenciales de la coalición, doctores Gómez y Laredo y que resultará un brillante acontecimiento político, a juzgar por los preparativos que se vienen realizando.

También concurrirán los jefes de los tres Partidos, y la plana mayor de los amigos del doctor Gómez Arias.

El candidato a Representante por Acción Republicana, señor Ismael Martínez y Rivera, tan querido en aquel Término, así como en el pueblo de Palos, tiene preparado un magno recibimiento a los visitantes procedente de esta capital a quienes obsequiará con un espléndido almuerzo mambí.

El doctor Gómez y toda su comitiva partirán en un tren especial que saldrá de la Estación Terminal el domingo 15 a las 7 de la mañana.

Pueden agregarse todas aquellas personas que lo deseen, pues habrá carros suficientes y el pasaje costará una insignificancia, casi el precio de una carrera en auto dentro de la capital.

—El doctor Miguel Mariano Gómez, nos declaró ayer, que se muestra muy satisfecho de la cariñosa acogida que les dispensaron los nacionalistas en la gran fiesta celebrada en el Gobierno Provincial, en la cual usó de la palabra y cree firmemente que el triunfo de la coalición es cosa resuelta, mucho más después del sacrificio del Coronel Mendieta, propiciado por la intransigencia menocalista.

Continúan los preparativos para la gran fiesta del sábado 21 en el Parque Central, que había sido suspendida para imprimirle mejor organización.

—Es enorme el entusiasmo que impera en las inquietas Villas para recibir los candidatos Presidenciales de la coalición, el domingo 33.

La excursión a las provincias orientales también se viene preparando activamente de manera que puedan estar los candidatos el 29 en Santiago de Cuba, después de haber recorrido las principales poblaciones de Camagüey y Oriente, entre las que figura la ciudad de Holguín.

—El doctor Miguel M. Gómez fué visitado ayer por una comisión de su Partido en el pueblo de Banes, integrada por los señores Emilio Galicia, Agapito Rojas, Ricardo Ballesteros y Félix Riverón.

Se llegó a un acuerdo para que los coalicionistas lleves como candidato de la Alcaldía de Banes al doctor Octavo Silva, asegurándose así en aquel Término, la victoria de la coalición por abrumadora mayoría el 10 de enero.

El señor Ballesteros, que era el candidato de los nacionalistas y marianistas, depuso su aspiracion, siendo, por esto, muy felicitado por el doctor Gómez, ya que facilitó los medios para garantizar el triunfo nuestro en Banes.

—Otra comisión integrada por los señores Armando Caiñas Milanés y Antonio Gómez, candidato a la Alcaldía de Bayamos, visitó también al doctor Gómez.

El señor Manuel Hartman, que presidió ambas comisiones de Oriente, nos ratificó la seguridad de que la coalición ganará su provincia por un margen de 50,000 votos.

—En la mañana de hoy, los partidos Acción Republicana, Unión Nacionalista y Liberal, presentarán en la Junta Provincial de la Habana, el certificado suplementario de candidatura a los cargos de compromisarios presidenciales y vicepresidenciales de la coalición.

—El miércoles de la semana entrante, el Comandante Enrique Recio, Presidente del Comité Ejecutivo del Partido Liberal, reunirá en Cuba, 86 en asamblea magna, a los candidatos a compromisarios presidenciales y vicepresidenciales de dicho Partido en las seis provincias, para designar en ese acto los candidatos a Presidente y Vicepresidente que figurarán en la boleta del Partido Liberal.

El pueblo de Rincón ha dado todo lo que podía para el arreglo de sus calles pero todavía hace falta más

Es necesario que Obras Públicas o el Gobierno Provincial acudan en su auxilio. Ahora se gestiona que las calles que se han arreglado sean asfaltadas. Una fiesta en perspectiva

HAY EN PROYECTO ECHAR TARBIA EN LAS CALLES DE ESTA LOCALIDAD.—Los trabajos de las calles del Rincón, marchan con bastante rapidez, desde que contamos con una magnífica cuadrilla de diez hombres. Esperamos que tales trabajos, como hemos venido asegurando estén terminados para fines de año, o cuando más tarde, en la primera quincena del mes de enero.

Ha despertado tanto entusiasmo el arreglo de las calles del Rincón, que ya no se conforman los vecinos con verlas terminadas y presentadas como de primera, sino que pretenden además que sean asfaltadas. Consideramos el entusiasmo de esos señores y estimamos que todo se podrá hacer, peró esto requiere esfuerzos muy gigantescos y no sabemos si se podrá llegar o no hacia ese punto culminante. Desde luego, que la idea del asfalto no es mala, que es magnífica, que sería algo sensacional, pero me temo que tales esfuerzos no dejen de ser simple intento hermoso, sin práctica resolución. Claro, que todo está en que cada dueño de finca urbana, se gaste sus reales. No sabemos que opinan esos señores, pero si hay deseos de asfaltar esa calle o algunas más, nada más bello que tales empeños, y pueden los señores dueños de esas casas hacer sus presupuestos y comenzar su actuación.

El Comité Ejecutivo «Pro-calles Rincón», vería con agrado esos trabajos, pero eso sí, no se cuente con nuevas colectas públicas, porque la realidad es que está todo muy gastaco y apenas si se puede realizar un esfuerzo más. Don Emilio Murga, con el entusiasmo en él habitual, nos decía el domingo pasado, algo sobre este punto. Después de su grave enfermedad, se lanzó a la calle con su natural dinamismo buscando algo nuevo para echarles a las calles. Nosotros no sólo simpatizamos con la idea, sino que la hacemos nuestra, que la calorizamos y vamos hasta donde las circunstancias lo permitan. Hay algunos vecinos que están entusiasmados con el asfalto, y estos vecinos pueden no sólo entusiasmarse, sino contribuír a esos gastos, porque en realidad sabemos que pueden, pero otros vecinos no lograrían deunir para un sólo barril que cuesta la cantidad de «Dos Pesos con Sesenta Centavos. Hay que considerar que se necesita gravilla; sin ella el asfalto no se puede echar y la gravilla cuesta a «Un Peso con Treinta Centavos», el metro, y no es caro. Nosotros desearíamos sinceramente que se le echara asfalto a todas las calles; pero hay que contar con el necesario numerario que es lo importante. Algunos donativos más van llegando. El Sr. Cándido Vega, que en días pasados regaló un toro nuevo para vender, y más de doscientos metros de piedra dura. Con varios señores como el Sr. Vega, podríamos asfaltar todas las calles.

Recuerdo que un industrial cubano, que la gente decía que era muy rico no quiso dar un sólo centavo para las calles de Rincón, y nosotros pensábamos que daría como cualquier vecino pobre, cuando menos, pero la realidad fué otra.

Las calles del Rincón están al terminarse, y lo esencial es que se terminen.

RUMBA EN EL HOTEL.—Se alarmó con razón la joven directiva del «Club Cultural Deportivo», cuando le dieron la «nfausta» noticia de que el Gran Hotel alquilaría por dos días sus salones para una parranda de marca mayor. Indagamos el caso. Pusimos en guardia al gran «Sabe-Sabe» y éste nos trajo la buena noticia de que la cosa no iba de veras. Entonces fué que les volvió el alma al cuerpo a los señores del «Club Cultural», y reinó la calma, donde había inquietud y zozobra. Nosotros pusimos el grito en el cielo; Don Emilia Murga recogió el guante y corrimos a apagar el fuego.

Y Rizo, que no está para nadie en estos días, con su palacete y su próxima boda, puso cara de bodeguero, cuando le dieron la noticia.. Allí nos corrimos Dn. Emilio y el reporter, para darle cuenta a Gaspar de un suceso que nos llevaría los pocos fondos con que cuenta el «Pro Calles».

¡Y quien aguanta a nuestro tesorero Arcadio si consulta su libretita y la ve vacía...! Yo, por lo menos, voy a parar a Arcos de Canasí.. y Gaspar Rizo, en el primer tren, sale con rumbo al Cobre...

Pero no, las cosas han quedado igual. A don Emilio le pasó el susto; Elías, su hijo, dió su carrerita, y sólo quedó un mortal tranquilo: «Sabe-Sabe» que nos trajo el encarguito de la felicidad.

Nuestra fiesta quedará buena, tendremos más dinero, habrá mucho más entusiasmo y todo quedará entre cubanos. Un buen baile tendrá lugar en el Club lo amenizará dos famosos equipos musicales, y la cerveza llegará al mismo río de Govea. San Lázaro tendrá ese día muchas velas y los vecinos del Rincón y su término disfrutarán de una fiesta sin igual, por una modesta cantidad. San Lázaro, caballeros!!...

LA BODA DEL DIA 12.—Cuando estábamos reunidos en casa de Gaspar. Don Emilio y el que esto escribe, llegaron de Madruga los familiares de Gaspar, consistentes en su buena mamá, sus hermanas y sus hijitos. Fué un instante de inmensa alegría para nuestro buen amigo y excelente compañero. Rizo se casará el día 12 de este mes con la simpática señorita Candita Gallardo, y quiere tener a su lado a toda su familia. También saludamos a Julián, su cuñado, empleado en la Habana, en una importante casa americana.

La boda de Gaspar Rizo, cuenta con muchas simpatías, y aunque no se han repartido invitaciones sus numerosos amigos allí estarán.

Sin duda alguna...

Lucas SAINZ.

Se ha efectuado en el "Santa Lucía" una boda del gran mundo

El día siete se llevó a cabo una peregrinación en memoria de los Mártires de la Patria

UNA BODA.—Nos referimos a la boda efectuada en este central hace pocos días.

Fueron los contrayentes la simpática y estimada señorita Blanca Luz Emperador y el correcto caballero señor José Patallo.

La boda tuvo efecto en la casa de la novia ante el notario de Gibara señor Felipe Dumois.

Suscribieron el acta como testigos los señores Mario Bajuelo, comandante de la policía de Holguín, y Ramón Fernández Tauler.

Terminada la ceremonia nupcial, los contrayentes se didigieron a Iberia, donde los esperaba la máquina que los condujo a Holguín, donde fijarán su residencia.

La concurrencia que asistió a dicho acto fué una de las más numerosas que hemos visto aquí en casos análogos, debido a la alta estimación que en este pueblo se les tiene a los contrayenes.

La concurrencia fué espléndidamente obsequiada con dulces y licores.

He aquí algunos nombres de las personas que asisieron:

Señoras:

Ana Laguna, viuda de Emperador; Anita Capó de Sainz, Manuela A. de Borjas, Estela B. de Salinas, Decorosa O. de Aguilera, Clara L. V. de Emperador, Catalina D. de Benavides, Felicísima E. de Gutiérrez, Amparo S. de Augier, Carolina M. viuda de Verdecie, Amparo V. viuda de García, Inés A. de Aguilera, María V. de Téllez, Digna R. de Fernández, Teresa B. de Rodríguez, Caridad V. de del Valle, Pilar E. de García, María T. H. de Sao, Carmen A. de Martínez, Caridad A. viuda de Aguilera, Eloisa S. viuda de Sánchez, Hilaria H. de Asencio, Emilia N. de Hidalgo, M. Lucía B. de Díaz, Librada V. de Obeja, Pepa O. viuda de Emperador, Consuelo A. de Rodríguez, Paquita L. de Rodréguez, Isabel D. de Intirián.

Señoritas:

Maximina Arias, Rosa Silva, Luisa, Heriberta y Mariana Ramos Ninfa Emperador, Lilia Manuela, Enedina y Chefa Ramos, Georgina y Luisa Peña, Digna Encarnación Reyes, Paquita y Rosa Garrido, Celaida y Teté Carralero, Aleida Emperador, Inés María, Delia, Mayita y Toñita Aguilera, Toñita García, Antonia García Pérez, Georgina Pavón, Aurora Pinos, Aurora Crespo, Ana Rosa Feria, Cachita Infante, Rosalba Chacón, Celita y Onelia López, Cachita, Fe y Angelita Hernán dez, Dominga García, Carmen y Paula Buñuel, Rosa Dubra, Maximina Velázquez, Blanca y Nenita Borjas, Dolores e Isabel Gutiérrez, Margot Lilia y Gloria del Valle, Cusa Sánchez, Cachita y Ofelia Aguilera, Consuelo Verdecie, Lilia Heredia Candita Calzadilla, Ernestina Puig, Lola Laguna, y Simplicia Leiva.

También asistieron las jovencitas siguientes:

Carlotica Leiva, Lilia y Norma Camps, Cuca Emperador, Cuca Ramos, Margot Estévez, Flor M. Martínez, Juanita Sanz, Isabel María y Lolita Peña, Isabel Cudeiro, Nena Leiva, Conrada Rodríguez, Carmín Aguilera, Berta López y Laura Escalona.

Deseamos a los nuevos esposos una eterna luna de miel.

EL 7 DE DICIEMBRE.—El día 7 de diciembre, la fecha luctuosa de nuestra patria, tuvo aquí solemne conmemoración.

Consistió esta en una peregrinación al cementerio con objeto de llevar el recuerdo de la flor a los caídos en la cruenta lucha por la libertad.

Concurrieron los niños y niñas de las escuelas a cuyo frente iban los directores y algunos maestros de las dos escuelas. También acudieron los veteranos, comandante Pedro P. Interián, Antonio Cruz y Rafael Cruz Mojena.

Cada niño era portador de un ramo de flores que colocó reverentemente en la losa que cubre los restos de los libertadores.

Terminado el acto de la colocación de las flores, fueron recitadas varias poesías alusivas a la memoria del general Antonio Maceo y su ayudante Francisco Gómez Toro.

Como terminación, uno de los maestros hizo uso de la palabra explicando con breves frases lo que aquel acto significaba y quien fué la figura militar y patriótica que se llamó Antonio Maceo y Grajales.

Se lamentó grandemente que mayor número de veteranos y pueblo no hubiera concurrido a dar a tan sencillo homenaje, mayor lucimiento.

Campo,
Corresponsal.

IMPORTANTE CONGRESO PEDAGOGICO

La Federación Mundial de Asociaciones Pedagógicas celebró su sexta Conferencia bienal en Oxford, Inglaterra, los días 10 a 17 de agosto de 1935. Entre los funcionarios internacionales que en ella fueron elegidos se hallan: para Presidente el doctor Paul Monroe, de la Universidad de Columbia, New York; y para Secretario General el doctor Uel W. Lamkin, calle 16 número 1201, Noroeste, en Wáshington, D. C., domicilio de la Federación.

La Federación, importante centro pedagógico internacional, publica boletines mensuales y una revista titulada «World Education» (Educación Mundial), dedicada a los empeños pedagógicos que estén de acuerdo con sus propósitos de promover, por medio de la educación, la buena voluntad y la inteligencia entre las naciones. A petición de las Bibliotecas y las instituciones pedagógicas enviará a las mismas los volúmenes de sus sesiones.

La Séptima Conferencia bienal se celebrará en Tokío, Japón, el mes de agosto de 1937.

Municipio de la Habana

AVISO IMPORTANTE

A LOS SEÑORES CONTRIBUYENTES POR TODOS CONCEPTOS

El Municipio de la Habana, que me honro en dirigir y administrar desde los primeros días del año actual, ha venido cumpliendo, en algunos casos con verdadero exceso, las obligaciones y responsabilidades de todo orden contraídas con los vecinos de esta Ciudad, sin distinciones ni privilegios, con rectitud y energía, aunque haciendo uso siempre de la mayor benevolencia por las Leyes permitida.

Mas no obstante el especial cuidado y extremada diligencia en mantener el justo equilibrio de su exiguo presupuesto, haciendo los mayores esfuerzos por mejorar los ingresos y aplicando medidas restrictivas en cuanto a los egresos, es lo cierto que la creación e instalación de muchos nuevos servicios, tales como el Hospital Infantil y las nuevas Creches y Casas de Socorro, la construcción de obras de utilidad y embellecimiento necesarias, el mejoramiento del servicio de extinción de incendios, el aumento de becas y socorros para la clase humilde, la total atención del servicio de abasto de agua y pago del principal e intereses de sus hipotecas, y por último, inesperadas obligaciones impuestas con posterioridad a la vigencia del actual presupuesto para 1935-1936, hacen difícil, casi imposible, la continuación del cumplimiento exacto de todos esos compromisos, sin exigir a la vez, con justo rigor de Ley, el de los contribuyentes, tanto en lo que respecta al pago de los atrasos que adeuden, como lo correspondiente a los pagos de los plazos voluntarios que se vayan poniendo al cobro

Por todo lo expuesto, se hace saber a todos los contribuyentes morosos, cualesquiera que sean los conceptos por los que resulten deudores de alguna tributación a este Municipio, que el Decreto Ley número 412 de fecha 15 de Noviembre próximo pasado, publicado en la Gaceta Oficial de 16 del propio mes, condona todo débito del Ejercicio de 1933-34 y concede un plazo que vence el 15 del mes de Diciembre actual para hacer los pagos de los adeudos correspondientes a 1934-1935 y del actual 1935-1936, sin recargos de morosidad, BIEN ENTENDIDO QUE A PARTIR DEL PROXIMO DIA 16, COMENZARA EN FORMA INTENSIVA LA EJECUCION DE LA VIA DE APREMIO EN TODOS SUS GRADOS, PROCEDIENDOSE CON MAXIMA ENERGIA, DENTRO DE LOS PRECEPTOS DE LEY, A CLAUSURAR LOS ESTABLECIMIENTOS INDUSTRIALES Y COMERCIALES Y PONER EN ADMINISTRACION LAS FINCAS URBANAS CUYOS PROPIETARIOS NO HAYAN SATISFECHO LAS CONTRIBUCIONES E IMPUESTOS QUE EN ESA FECHA ESTUVIEREN ADEUDANDO.

Todo la que se advierte para general conocimiento.

La Habana, diciembre 9 de 1935.

(Fdo.) **Dr. Guillermo BELT,**
Alcalde Municipal
(Fdo.) **Rafael SPENCER,**
Jefe del Departamento Administración de Impuestos.

EL REY DE GRECIA EN PARIS. CONTRA EL REPRESENTANTE DEL NEGU SN GINBRA. OTROS TEMAS MUY INTERESANTES

PARIS Dicbre.— Delinean la semblanza del día diversas ocurrencias que directa o indirectamente responden a una inspiración diplomática. La única que nos concierne es la prórroga del Estatuto de Tánger. Más se trata de un tema que yo no podría examinar, como no fuera a gusto del censor.

Los estudiantes de la Facultad de Leyes impidieron hoy el acceso del profesor Jéze a la cátedra de Derecho Mercantil, disciplina que se explica en la Sorbona el asesor jurídico del Negus. El incidente revistió tales proporciones, que el decano de la Facultad se encontró en el trance de advertir a los alumnos que si insisten en su actitud, suspenderá las clases. Mas los manifestantes perseveran en el designio de que el profesor renuncie a darles un curso, que hasta hoy no pudo inaugurar.

Llegada a París de Su Majestad el Rey Jorge II, a quien el príncipe de Gales y el duque de Kent, en representación de la Corona y del ministro de Negocios extranjeros, sir Samuel Hoare, habían saludado en la estación, a su salida de Londres.

Tiene todas las apariencias de un hecho consumado la versión de que la política exterior de Grecia entra alegremente en la órbita de la seguridad británica. Sin embargo, el Rey Jorge recibirá en las próximas horas a Laval y, camino de Atenas, se detendrá en Roma para conversar con Víctor Manuel y Mussolini.

En orden a la nota reciente del Gobierno italiano a los Estados que aplican las sanciones, hay que señalar un tanto de la diplomacia francesa. El Foreign Office había sugerido que debía ser la Sociedad de Naciones quien asumiera la iniciativa y la responsabilidad de la réplica, más no será así sino que conforme al punto de vista del Quai d'Orsay, responderán todos y cada uno de los destinatarios, ya que son éstos y no la Liga, quienes aplican las medidas en auge. Ahora bien, como la nota italiana es igual para todos, las respuestas responderán a una misma argumentación.

Finalmente, los órganos de opinión, salvo «Le Populaire», órgano de la Segunda Internacional francesa, encarecen el alcance dramático de los sucesos de Egipto, en donde la sangre ha corrido con abundancia.

La Prensa local no cree, sin embargo, que la rebelión iniciada llegue a mayores. En cambio, añaden, la intervención creciente y conminatoria del Japón en China debe inquietar, y efectivamente inquieta, a Inglaterra.

No deja de hablarse, por último, de las negociaciones en el Mediterráneo. He aquí otro asunto que también trataría, si en cuanto se refiere a su engranaje con España, no me hubiera advertido el censor con severidad preconcebida y no con espíritu razonador y crítico.—**DARANAS.**

¡ALERTA!
es el periódico que usted necesita. Contiene todo lo que a usteda le pueda interesar y sólo le cuesta un centavo.
¡ALERTA!
le puede proporcionar además la manera de hacerse de una buena cena para Nochebuena.

Stefan Zweig.- Triunfo y tragedia de Erasmo de Rotterdam

Desiderio Erasmo, la mayor y más resplandeciente gloria de su tiempo (que, por desgracia, apenas significa algo más de un hombre para el mundo de hoy), fué un fervoroso amante de la cultura y, por lo tanto, un espíritu amplio, claro, tolerante, comprensivo, conciliador; una encarnacion viviente de ese ideal tan indispensable para la vida social fecunda y tan olvidado en la actualidad: el humanismo, sin el cual caen los pueblos en la sima de la incompresión y la intolerancia destructora. La misión y el sentido de la vida de Erasmo fué siempre realizar la síntesis armónica de lo contradictorio en el espíritu de la Humanidad.

Puede considerarse al gran holandés como el primer teorizador literario del pacifismo, y con él empezó el postulado de los Estados Unidos de Europa bajo el signo de una cultura y civilización comunes. Insobornable crítico de su época, fustigó satíricamente en su más famosa obra «El elogio de la Locura», la pedantería teológica, el fanatismo y los abusos de la Iglesia católica (no obstante ser él una eminente figura de ella), con la cual contribuyó en gran manera el formidable estallido de la Reforma, que dividió a la Cristiandad en dos encarnizados bandos enemigos; pero, lejos de sumarse al luctuoso movimiento, apartóse de él y repudió la fanática violencia luterana, pues Erasmo quería la conciliación, la mutua transigencia, nunca la guerra. «Su tragedia personal consiste en que precisamente él, el más antifanático de los hombres, y precisamente en el momento en que la idea de lo supernacional resplandecía, por primera vez victoriosa, en Europa, fué arrebatado en medio de una de las más salvajes explosiones de pasión colectiva, nacional y religiosa que conoce la Historia». Situado entre el Medioevo y la época moderna, entre el Renacimiento y la Reforma, entre el catolicismo y protestantismo, trató de quitar a estos contrases sus hostiles aristas para convertir Europa en una espiritual unidad; pero fracasó en su nobilísimo intento y murió triste, solo, proscrito, abandonado de todos los partidos por imparcial.

Erasmo de Rotterdam, el célebre literato y filósofo cristiano, el genial autor de «El elogio de la Locura», ha encontrado en este libro del gran biógrafo Stefan Zweig una cabal interpretación psicológica y una acertada expresión dramática, pues su tragedia espiritual ha sido estudiada con la severa objetividad y veracidad históricas que han dado a las representaciones biográficas del ilustre escritor austriaco tanta fama y honor. Gracias a su maravilloso poder para revitalizar personajes y tiempos idos, ha reintegrado a nuestro mundo actual, tan erizado de discrepancias y hostilidades, la interesantísima y ejemplar figura de Erasmo, adalid máximo del humanismo, o sea de la unidad espiritual del mundo por medio de la cultura, el ideal más hermoso que los hombres hayan podido soñar.

Un volumen en rústica, 6 pesetas.—«Editorial Juventud, S. A.»—Provenza número 101, Barcelona.

Salvador González Anaya.-Los Naranjos de la Mezquita

Este nuevo libro del insigne González Anaya es una continuación feliz de su magnífica serie de novelas de Andalucía, en la que, con intuición certera y conocimiento profundo, va reflejando, página a página, la vida de esta variadísima y espléndida región española. Un ilustre crítico madrileño ha dicho que la obra de González Anaya es una maravillosa «Sinfonía Andaluza», y nada tan gráfico como esta afirmación. Pero este novelista, cuya personalidad se va acendrando como el oro en el crisol es algo más que el novelista de Andalucía. Rendidos a la belleza de su prosa fluída, a la amenidad de sus relatos, al interés alucinante de sus originales argumentos y al hondo calor en las almas de sus personajes, arquetipos de humanidad, muchos críticos e infinidad de sus lectores lo colocan ya a la cabeza de los maestros con sagrados en la literatura contemporánea.

«Los naranjos de la Mezquita» es el espíritu de Córdoba, con sus fatalismos árabes, con la serenidad de su espíritu senequista y con el hondo y grave andalucismo de su carácter, adusto y parco hasta en la chanza. Es, además, una admirable colección de descripciones del campo andaluz y de los rincones misteriosos y legendarios de la gran ciudad que se asienta a la sombra de la Mezquita. Es un libro anecdotario, tan interesante y ameno como «La oración de la tarde», la magnífica novela de Granada. Desfilan por sus páginas las más señeras personalidades cordobesas: Séneca, Góngora, el duque de Rivas, «Lagartijo», el Guerra, Julio Romero de Torres, entre otros. Los tres capítulos que González Anaya dedica al infortunado pintor de «La musa gitana» constituyen lo más profundo, documentado y original que se ha escrito sobre el maestro. En esta novela con que el célebre autor de «Las vestiduras recamadas» avalora su producción, existen hermosos capítulos de antología; por ejemplo: los que dedica a describir la ciudad de noche, el que se titula «El Guadalquivir amarillo», el que pinta la romántica plaza de los Dolores, y aquellos otros, imponderables de belleza, que suceden en «Las Ermitas», donde la emoción estética y sentimental estremece los corazones como en las más famosas obras maestras.

El glorioso Jacinto Benavente, que ya en pasadas ocasiones elogió con gran entusiasmo la personalidad literaria de González Anaya, ha vuelto a reflejar recientemente su admiración por el autor de «Los naranjos de la mezquita», consagrándole ante un público numeroso como «novelista de alcurnia española, donoso y grave, y en lo donoso y en lo grave, siempre con una sencilla elegancia, que es cualidad relevante de personas y cosas en la tierra andaluza, en donde todo es naturalmente aristocrático; y heredero por derecho propio de aquel gran señor de las letras que fué don Juan Valera, y como él, en su vida y en sus obras, el perfecto caballero español».

Publicada en la Colección Novelas Modernas. Un volumen, encuadernado en tela y con vistosa sobrecubierta con colores, 5:50 pesetas.—Editorial Juventud, S. A.—Provenza, 101. Barcelona.

M.E.C.D. 2016

FELICES PASCUAS

Grandes Ventas de Pascuas.

¡Que el día de Navidad no falte a sus hijos la sorpresa emocionante de un juguete de EL ENCANTO!

Nuestro enorme surtido brinda a usted las más interesantes oportunidades.
Magníficos juguetes: desde
20, 40c y 95c.

Prestigie SUS REGALOS DE Navidad y Año Nuevo con la etiqueta distinguida de El Encanto Habana

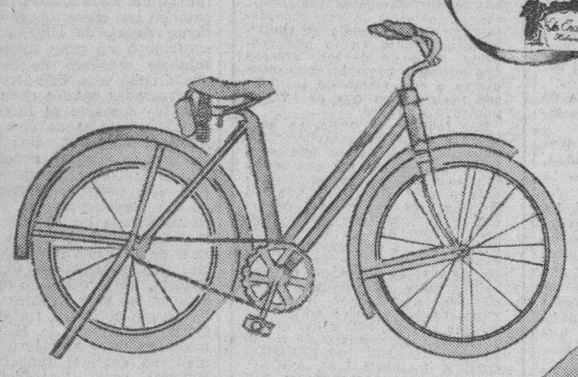

Bicicletas americanas de acero, nuevas--no reconstruidas--; gomas de balón de 2"; timbre; esmaltadas en rojo con detalles en marfil. Para niñas y varones **37.50**
De 24" 45.00 De 26" 49.50

Otro estilo, con auxiliares desmontables, para niños pequeños, en tamaños de 16" **22.50**

Streamline "LIONEL" eléctrico, con funcionamiento automático hacia adelante y atrás; reflector, líneas y transformador 110 v. Largo total 29 pulgs. **11.75**
Otros estilos 17.50, 22.50, 25.00 y 50.00

Monopatín con guardafangos modernistas y timbre; pintado en rojo y amarillo combinados **5.50**
Otros estilos 1.45, 1.85, 3.50

Separe hoy mismo sus juguetes cómodamente. Evite los inconvenientes de la aglomeración de público de los días próximos a Navidad.

Enviaremos los juguetes a su casa el día que nos indique.

Bebito "R and B, de fina pasta irrompible. Dice "¡mamá!". Tiene pelo natural, pantalón de goma; vestido y gorro de crepé rosa o azul. 29" de alto **16.50**
Otros estilos: 3.50, 4.50, 6.00 y 8.00

Finísima muñeca "R and B", de pasta irrompible, con vestido y sombrero a cuadros infantiles; ojos, brazos y piernas movibles, pelo natural. Alto: 24 pulgadas. **8.50**
Otros modelos 2.75 3.75 y 5.50

Lindo moisés esmaltado en rosa o azul, con colchón y mosquitero; adornado con cinta de seda y detalles rococó **12.50**
Sin adornos, 5.50

Auto "Chrysler Air Flow" con reflectores eléctricos, para la ciudad y carretera; fotuto, pedales extensibles y goma de aire. Pintado en verde con detalles amarillos. **32.50**
Otros estilos desde 5.75, hasta 22.00

Cigüeña de carrera con timón y freno; ruedas de goma maciza; esmaltada en rojo. Para edades de 7 a 14 años **29.50**

Otro estilo, 19.50. Con ruedas tipo balón 37.50 y 40.00

El Encanto

FELICES PASCUAS

BROMAS Y VERAS

Por JOAQUIN ARISTIGUETA

EL silencio es la elegancia de las ciudades y, desde luego, de las personas. Una persona hablando a gritos (como es tan de uso entre nosotros) no será elegante jamás; y una ciudad con pretensiones capitalinas, con aspiraciones de ser atracción de forasteros como la Habana, no pasará nunca de aldea por muchos «Capitolios» y muchos palacios que contenga.

Una capital que en su corazón instalado en un palacio fastuoso, como el del Centro Gallego, tiene un cuchitril con pinturas horrendas y, a su puerta, un señor con la cabeza envuelta en unos trapos (él se cree que es un turbante) grita que se las pela so pretexto de anunciar un museo de figuras de cera, no es tal capital, ni el palacio es tal palacio; pues las autoridades que tal consintieron pensaron con mentalidad de aldea y los palaciegos convirtieron el alkázar en barracón. Esto sin contar con que el tal «museo de figuras de cera» es un conglomerado de maniquíes de tienda sin arte ni sentido estético, con que se ofende al buen gusto despiadadamente. Y dice el anunciador que ha despertado la curiosidad de de la Habana; ¡ha despertado a los vecinos, nada más!

Los gritos de los vendedores de todada laya, las bocinas de los automóviles, incesantes, los estrépitos de cacharrería en derrumbe con los tranvías que circulan, amén de los chirridos encrespantes con que protestan al paso por las curvas; los automóviles anunciadores (oh, espanto!) con músicas de sirena, sobre desagradables y atronadoras, terriblemente desafinadas; los radios abiertos a toda bocina, con voces monstruosas, ora del café que parece no querer clientes, ora del limpiabotas que infecta el aire de aceite mirhano y de sones tóxicos, ora de la vecina que, por estar en el primer mes de radio, aturde a los vecinos para que sepan que tiene «aparato»; y, en fin, que todo el que tiene campanilla, sea para anunciar helados o castañas, sea para anunciar billetes de lotería (campanilla metálica o campanilla laríngea; vendedores de muchas campanillas) hace lo posible porque le oigan en esta balumba que se llama Habana donde ya está demostrado que todos gritan y nadie se entiende.

Otra manifestación magnífica del aldeanismo de la Habana es un circo montado (montado al aire; un brillante negocio) junto al teatro de la Comedia que, mal o bien, es un centro de arte y, por ende de cultura. Junto a un teatro, en cualquier parte del mundo se prohiben los ruidos innecesarios; junto a un teatro y junto a cualquier lugar habitable. Pues bien, el tal circo pega al teatro su orquesta (que se llama así para disimular) y la tal charanga se pone a hacer ruido, primero en la calle para molestar a los vecinos, y luego dentro para molestar a los artistas y espectadores y no hay modo de que nadie se entienda en el escenario y que nadie oiga en el público.

Esto, que está muy bien en un campo de las afueras de un pueblo, donde los artistas de circo plantan su tienda para atracción de niños, niñeras, padres que tienen que soportar los caprichos del niño y hasta algún que otro señor ingenuo que se ríe con las «gracias» de los payasos (¡tan poquísimos como hay en el mundo con verdadera gracia!) en la Habana se ve en el centro, entre las residencias más elegantes, junto a un teatro, en la calle más lujosa de la capital que aspira a ser atracción de los millonarios de Wall Street.

Nuestras autoridades no se han enterado, sin duda, de que en una gran ciudad hay siempre enfermos; y de que los ruidos, no sólo no son necesarios, sino que son perjudiciales para la salud de los que aún la tienen, como son mortales para los que no la disfrutan, porque no hay sistema nervioso que resista los bocinazos, los traqueteos, los gritos, las estridencias musicales, sin descomponerse.

Y, por si no bastaran los gritos sonoros, han venido a completar la algarabía todos los cartelones, trapos, pasquines y colgaduras con que los señores candidatos nos prometen la felicidad a cambio de la pequeñez del voto en las próximas elecciones. Que de tal modo está la Habana, que ya no sabemos cuál pone de más punta los nervios, si los escándalos de los vehículos o los de ese concurso de sonrisas con que se han tapizado las fachadas, los balcones, las tiendas, los cafés y hasta las habitaciones más íntimas.

«Qué descansada vida
la del que huye del mundanal ruido»

Así dijo el clásico.

¡Qué no hubiera dicho el clásico, de haber vivido en la Habana de 1935!

Y perdonen los lectores si, entre tanto estruendo, yo contribuyo al escándalo poniendo, también, mi grito en el Cielo. Que, después de todo, no está mal; a ver si en el Cielo se hace el milagro del silencio en esta tierra, que buena falta nos hace.

AMOS DE LAS "SANCIONES" Y DICTADORE DE LAS MATERIAS PRIMAS *De nuestro corresponsa*

Un terceto de potencias controla las materias primas más esenciales.—El control puede ser hoy determinante de paz y mañana imperativo de guerra.

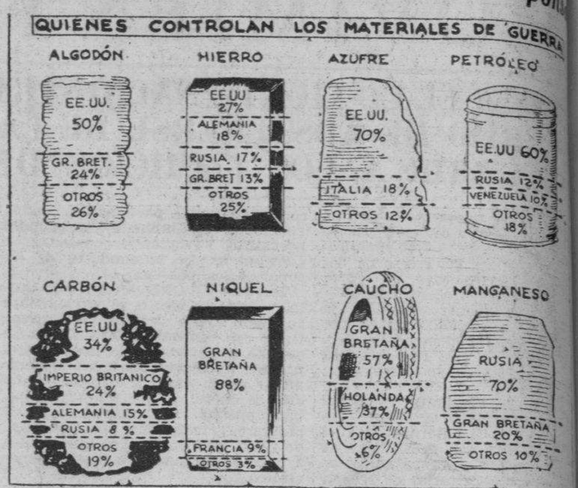

El algodón, el hierro, el azufre, el petróleo, el carbón, el níquel, el caucho y el manganeso, son ocho de las materias primas más esenciales en tiempo de guerra. Este gráfico muestra la manera de cómo la producción mundial de todas ellas está virtualmente controlada por un trío de grandes potencias: Gran Bretaña, Estados Unidos y Rusia

LOS métodos están poniendo en práctica las grandes potencias, con ayuda de las pequeñas naciones, para impedir que siga adelante la guerra de Italia en la Etiopía, en la que tantos y tan valiosos intereses de los más fuertes países se hallan complicados: el método diplomático de la oferta de «concesiones», proponiendo fórmulas de paz en que, naturalmente, lleva la peor parte el más débil; y el método de la presión económica, amenazando al «agresor» con cortarle las fuentes de aprovisionamiento de materiales esenciales para la guerra.

Si los métodos diplomáticos, que tantas veces han fallado, fracasan otra vez, ¿será el de la presión económica un recurso definitivo para restablecer y mantener la paz?

Más de cincuenta países se hallan empeñados actualmente en hacer el experimento. Los Estados Unidos se esfuerzan por impedir el envío de materiales de guerra a los beligerantes. Los países que forman parte de la Sociedad de las Naciones, con excepción probablemente de Austria y Hungría, quieren negarlos únicamente a Italia, el «agresor».

El suspender la exportación de materiales de guerra manufacturados, puede ser un argumento definitivo para países no industrializados, pero en casos como el de Italia, Alemania o el Japón, son las materias primas las que cuentan.

El control de casi todas las principales materias primas que se usan en la guerra, está virtualmente en poder de tres países: Estados Unidos, Gran Bretaña y Rusia. Los Estados Unidos son el principal país productor de algodón, petróleo, carbón, hierro, azufre y cinc; la Gran Bretaña ocupa el primer lugar en la producción de níquel, caucho, estaño, asbestos, lana, cromio y plomo; Rusia es el principal productor de manganeso, indispensable en la fabricación del acero y ocupa el segundo lugar en la producción de petróleo, asbestos y cromio. En cuanto al cobre, el principal productor es Chile y el segundo los Estados Unidos.

Entre los tres primeros países mencionados controlan tres cuartas partes del petróleo explotado del mundo, sin el cual se inutilizan las marinas de guerra y los ejércitos modernos «motorizados». También están bajo su control dos terceras partes de la producción mundial de carbón; más del ochenta por ciento de la de algodón; cerca del sesenta por ciento de la de hierro; noventa por ciento de la de manganeso, y algo semejante sucede con el níquel, el azufre y otros materiales de vital importancia.

Si la aplicación de las sanciones a Italia con la cooperación indispensable de los Estados Unidos, llega a demostrar que esa concentración de las materias primas en el territorio de las tres grandes potencias es una fuerza que puede a restablecer la paz, es posible que el futuro se encargue de enseñarnos lo contrario.

Significativo es el hecho de que los países que más ánimo de beligerancia muestran en la actualidad son precisamente aquellos altamente industrializados y que carecen de las materias primas vitales dentro de su territorio. Italia quiere expandirse en el Africa en busca de materias primas; el Japón persigue lo mismo con objetivo al adueñarse del control político y económico del norte de la China, y Alemania privada de sus colonias en la guerra europea, se arma para reclamar su puesto bajo el sol... de las materias primas.

Indudablemente, en lo futuro, los países que controlan las valiosas materias primas, tendrán que prepararse a la defensa de esos recursos que tanto ambicionan otros que los necesitan y parecen decididos a adquirirlos a toda costa.

A pesar de que ha habido casi unanimidad en la Liga en favor de las «sanciones» contra Italia, la efectividad de tales medidas está lejos de que no están seguros ni los más ardientes partidarios. Mientras muchas naciones pequeñas, especialmente en la América, sacrifican intereses de sus ciudadanos en defensa de un ideal lejano, e indirectamente en defensa de intereses de un grupo de potencias fuertes, los países mayores parece existe una conspiración de intereses mercantiles para derrotar a los ideales de la Liga. Según informes muchas firmas comerciales de Suiza y de Austria están haciendo una fabulosa cosecha de ganancias y servir de intermediarios entre los italianos y los países «sancionistas» inclusive Inglaterra. Se dice igualmente que en España se están ganando grandes depósitos para importar materiales prohibidos por la decisión de la Liga y suministrarlos a Italia. En Alemania, a pesar de las protestas públicas de neutralidad, ocurre algo semejante.

El caso del petróleo es típico de lo poco que pueden los gobiernos democráticos de las grandes potencias contra ciertos formidables intereses mercantiles de sus ciudadanos. Es un secreto público que la marina de guerra italiana en las costas del Africa Oriental se surte de petróleo británico. En estos días corrieron rumores de que el gobierno de Italia había hecho un contrato con una compañía subsidiaria de la Standard Oil de New Jersey para el suministro de petróleo en caso de que las potencias decidan por fin cortarle a Italia las actuales fuentes de aprovisionamiento. Se dice que tal contrato era a cambio de un monopolio de distribución petrolífera en Italia por un largo período de años, e iba acompañado de un crédito de mil millones de liras para el gobierno italiano. El petróleo sería llevado de Rumania, donde la Standard Oil tiene casi un control de la producción, y llevado a Italia a través de Hungría y Austria, países que no se han comprometido a participar en las «sanciones» de la Liga. No habría pues peligro de interrupción en el suministro a causa de un bloqueo marítimo.

La Standard Oil ha negado que exista ese contrato. Pero queda el pie el hecho de que tales contratos son posibles a pesar de la oposición de los gobiernos, que a lo más podrían prohibir la exportación de materias primas de su propio territorio o ejercer su «influencia» para convencer a sus ciudadanos de que no hagan negocios de esta naturaleza, enviando materiales de un país extranjero a otro.

EL TEMPLO SIN DIOS

Ginebra es una República y un Cantón de la Confederación Suiza. Descansa triste y muellemente en las dos riberas del lago, allí donde el Lemano tiene tan poca anchura que se transforma en río.

Julio César pasó por allí cuando, descendiendo del San Bernardo, aprestaba sus Legiones victoriosas para llevarlas a la conquista de las Galias, y construyó el primer puente entre una orilla y la otra. Pero a excepción de algunas piedras que aparecen en el fondo de las aguas cuando el cielo está sereno, a excepción de algún que otro trozo de columna celosamente custodiado en el gélido Museo, nada romano ha quedado en Ginebra. Nada del rostro y mucho menos del alma.

Ginebra, ciudad de comerciantes, tuvo alma y rostro de Calvino y de todos aquellos espíritus cansados, prófugos, errantes, que allí tuvieron refugio desde entonces, y de cuyo lugar hicieron el punto de cita más babélico de ideas y sistemas.

Pero fué y es primero y sobre todas las cosas, a pesar de su dulce y un poco consumido idioma francés, a pesar de sus barrios piamonteses, durante siglos dominio de Saboya, ciudad sectaria, así pues, anticatólica y antitaliana.

A la terminación de la gran guerra un hombre americano —y Europa cansada tontamente hizo de él el apóstol de un nuevo misticismo— ideó una grande y patética unión de todos los pueblos de la tierra; la Sociedad de las Naciones. Y para su sede excluyó a todas las demás ciudades de Europa, bellas, cómodas y saludables, y escogió a Ginebra. Precisamente porque es tan sectaria y antitaliana.

Así surgió en las riberas poco alegres del Lemano, el nuevo templo votivo que debía acoger todas las esperanzas nacidas del dolor, tutelar todos los derechos hollados por la fuerza, en el nombre de un dios tan grande y tan poderoso que cualquier pueblo, no importa su fe ni su color, pudiese invocar y servirse.

El proyecto en sí no era nuevo. Ya Agostino d'Ippona, uno de los genios más audaces de la humanidad, en su 'Civitas Dei», había místicamente soñado con esta unión universal de los pueblos, gobernados en forma teocrática. El proyecto era tan sublime que los hombres no lo comprendieron. Muchos siglos después Sully, Ministro de Enrique IV de Francia, propuso la unión de todas las monarquías europeas. Pero los Monarcas no quisieron comprenderlo. Y lo que ha sido la Alianza nacida del Congreso de Viena, que por ironía se llamó Santa, es vano recordarlo aquí.

Pero los hombres, eternos niños, creyeron en el apóstol americano que todo lo ignoraba de Europa y cansados de haber sufrido tanto, se prosternaron confiados, más o menos o confiados, ante el ministerio del templo ginebrino.

Durante años y años expertos sacerdotes distribuyeron montes de papel y mares de palabras. Ningun problema era resuelto, podría decirse que allí se estudiaba el no resolver ningún problema, para no turbar aquella atmósfera de confiada expectativa en el prodigio que debía, que podía realizarse mañana.

En los años de prosperidad fueron muchos los fieles que asistieron al templo y no pocos los que tuvieron fe en sus virtudes taumatúrgicas. Agradaba aquella apariencia de absoluta igualdad: parecía que en el templo todos los devotos fuésen iguales ante el dios: el más potente imperio del mundo y la más modesta Republiquita, los pueblos ricos de multiseculares civilidades y aquellos que por ser admíticos a traspasar el umbral, debían prometer de liberarse de su propia barbarie.

Pero poco a poco se determinó en el mundo una crisis, económica en apariencia, espiritual en sustancia. El oro es un tirano, y si el poseerlo no da la felicidad el querer poseerlo a toda costa conduce a la locura y a toda clase de delitos.

En el templo ginebrino se advirtieron los primeros resquebrajamientos, las primeras defecciones. La realidad de la renuncia, de la incomodidades, del sacrificio, les abrió los ojos a muchos fieles: el templo no acogía al Dios verdadero al Dios del Sinaí, del Gólgota. Lo que sólo da un sentido a todo dolor y hendice el trabajo es la pobreza. Por el contrario, sólo contenía aquella sub especie de divinidad que la Revolución debió también crear, cuando proclamando los derechos del hombre había pretendido negar los derechos de Dios.

Se habló en Ginebra de Humanidad con la H mayúscula, de Internacionalismo, con la I mayúscula. Se habló sobre todo de PAZ con tres mayúsculas.

Y los pueblos invocaron a la fráguil diosa, y pensaron que se hallaba fuertemente custodiada por los prudentes sacerdotes que tanto la invocaban.

De improviso, en el lejano Oriente se sintieron fragores de guerra. Los hombres amarillos se mataban, y aquellos llegados los últimos a la civilización, pero tremendamente aguerridos, invadieron las tierras del más antiguo Imperio, y violenta e injustamente lo conquistaron. ¡Cuántos muertos! ¡Cuánta sangre!

Los sacerdotes de Ginebra vertieron un río de palabras, en sordina, amontonaron un poco de papel, a la callandita. Y la guerra tremenda continuó y quizás hoy todavía no esté terminada. Pero la Sociedad de las Naciones no se daba por enterada. Es más bien la única en el mundo en no advertirlo.

En Sudamérica dos Repúblicas hermanas y de igual civilidad tomaron las armas. Se combatió encarnizadamente de una y otra parte. ¡Cuántos muertos! ¡Cuánta sangre!

Los sacerdotes de Ginebra dijeron algunas palabras, muy queditas, y amontonaron un poco de papel, furtivamente. La guerra siguió su curso. Pero la Sociedad de las Naciones no lo advirtió. La única en el mundo en no advertirlo.

En Africa existe una aglomeración de pueblos salvajes, cuyo Soberano fué admitido en el Tempo de Ginebra con tal que aceptase las más rudimentarias leyes comunes a los pueblos civilizados. El no lo hizo. Violó los tratados y los confines, dejó que sus pueblos bárbaros fuesen vendidos en los mercados de carne humana. Y sin embargo, los sacerdotes de Ginebra se han puesto a su lado, con una violencia y una tenacidad jamás vista hasta hoy.

Del Templo sólo salen amenazas e insultos, y en el Templo sólo se habla de guerra, se quiere la guerra, se prepara la guerra.

No hay lugar en el Templo ginebrino para la frágil diosa de la Paz.

¡Oh! la pretendida igualdad de todas las Naciones. ¡Oh! la pretendida incorruptibilidad de todos los sacerdotes Hoy la máscara se ha roto el rostro, el rostro verdadero ha aparecido, terrible con su guiño diabólico, trastornando con su aliento mortífero.

Ahora y siempre se encuentran las dos fuerzas frente a frente: Dios y Mammona (el dios de la riqueza). Y para defender a Mammona todas las armas y todas las riquezas del más grande Imperio del mundo tienen el entusiástico apoyo de todas las fuerzas oscuras de todos los odios de clase, de todos los fermentos más disolventes del orden.

Está brillante, tremedamente brillante el cielo de Ginebra. Jamás la ciudad que tuvo el rostro y el alma de Calvino fué más sectaria, más antitaliana, más anticatólica.

Pero la humanidad con la h minúscula porque es verdadera y viviente, se da cuenta que el Templo está vacío, desoladamente vacío. El Dios verdadero no se sustituye con subespecies de divinidades que la generosa ilusión de un americano puede idear, sino que el más poderoso Imperio disfruta únicamente con la tutela de aquellos intereses suyos que quizás no tiene ya la fuerza para defenderlos por sí solo. Pueden someterse hoy a estos sus intereses, y con todos los medios que no rehuyen usar las Naciones medrosas o aquellas todavía ilusionadas. Puede concederse para sí la masonería, el socialismo, el comunismo, la anarquía.

El Templo está sin Dios.

El odio, la concupiscencia, los rencores personales, las tontas vanidades ofendidas el temor de perder las espléndidas prebendas parecen determinar una locura colectiva que veda todo juicio ecuánime, toda realística visión del hoy y del mañana.

La Sociedad de las Naciones ha querido levantarse contra Italia.

¿Por qué? Porque siente en Italia una Fé, un Ideal, una Voluntad, fuerzas intactas de orden de progreso, de expansión, que comienzan a turbar los sueños de los plutócratas, que querrían ver a todos inclinados mansamente, humillados, vencidos.

Ginebra contra Roma.

Italia se encuentra en pie. Sublime. Heróica. Pronta a cualquier sacrificio para defender su Ideal, su Derecho, su Destino, Graníticamente compacta.

Con la Fé en Dios! el Dios de los Sinaí del Gólgota.

Granítícamente compacta.

Con su Duce: el Duce de la Victoria, de la Revolución, de la más bella Italia.

A. DIAZ

FELICES PASCUAS

El Encanto

Acabamos de recibir:

UN EXQUISITO surtido de escarpines de seda en rosa, azul, sunbeige y carne, en tallas de 5 al 8½. **45c.** hasta **60c.**

UN VARIADISIMO surtido de escarpines de pura seda, lisos y calados, de malla, en tonos oscuros, para llevar con zapatos negros y carmelita, en las tallas 8 al 9½. **65c.** hasta **1.00**

UNA RIQUISIMA colección de medias Gotham--hilo de oro--en exquisitos tejidos de chiffón y gasa en los nuevos tonos de invierno. Las presentamos especialmente para regalo en finas cajas de ½ y ½ docena. Anote esta sugestión en su lista de regalos de Pascuas.

El par, desde **1.50** hasta **4.25**

UN SURTIDO DE FINISIMOS pañuelos de hilo blanco bordados a mano; en colores; estampados en exquisitos dibujos de novedad. Otra magnífica sugestión para sus regalos de Pascuas. La cajita de ½ doc. Desde **90c.** hasta **2.00**

PLANTA BAJA.

Prestigie SUS REGALOS DE Navidad y Año Nuevo con la etiqueta distinguida de El Encanto Habana

FELICES PASCUAS

Estado del Tiempo

Nota del mediodía del jueves:

La débil depresión del Golfo de México en desarrollo se hallaba así como temporal de invierno al sur este y cerca de Pensacola, moviéndose hacia el Saco de Charleston con aumento de intensidad. Hay moderadas altas presiones desde Texas y Nuevo México hacia el noreste.

Pronóstico para hoy viernes:

Occidente y centro: tiempo variable con algunos nublados y probables lluvias en general de poca intensidad. Descenso en las temperaturas llegando a frescas durante la noche. Vientos del oeste al norte frescos, posiblemente algo fuertes a intervalos, con marejadas correspondientes en costa norte de la porción occidental.

Región oriental: Buen tiempo, iguales temperaturas; vientos flojos a moderados del este al sur primeramente.

Observatorio Nacional.

PALACIO

NO HUBO AUDIENCIAS: El Presidente interino de la República doctor José A. Barnet, no concedió audiencias en el día de ayer.

A las once y diez de la mañana llegó a Palacio procedente de su domicilio particular.

DESPACHANDO.— Con el Presidente despachó gran parte de la mañana asuntos administrativos el Secretario doctor Andrés Domingo.

FUNCIONARIOS DE LA SECRETARIA DE ESTADO.—Enviados a llamar estuvieron el Palaci los funcionarios de la Secretaría de Estado señores Rodríguez Capote, Lucas Lamadrid y Nemesio Ledo.

EL ULTIMO DECRETO DEL CORONEL MENDIETA.—El último decreto-ley firmado por el coronel Mendieta, ex-Presidente de la República fué el 453 relativo al pago de cañas pendientes de cobro por los colonos no liquidadas todavía por los ingenios.

JUEZ MUNICIPAL.—Ha sido nombrado juez municipal de Santa Cruz del Sur el señor Humberto V. Quiñones y del Sol.

M.E.C.D. 2016

9A SECCION 2

TELEFONOS
Quejas M-7911
A. Clasificados . . M-7915

DIARIO DE LA MARINA

TELEFONOS
Dirección A-3277
Jefe Redacción . . M-1287
Sección de Sports. . M-7912

9A SECCION 2

AÑO CIII — EL PERIODICO MAS ANTIGUO DE CUBA — LA HABANA, VIERNES, 13 DE DICIEMBRE DE 1935 — ACOGIDO A LA FRANQUICIA POSTAL — PAGINA TRECE

LA ACTUALIDAD

En torno de la crisis ministerial

Por LEON ICHASO

En la crisis ministerial española hay dos hechos que resaltan con marcado y especial relieve: las izquierdas republicanas siguen reiterando sus manifestaciones sobre la conveniencia de que sea Gil Robles quien presida el nuevo Gobierno porque «es el único que puede resolver el problema de la nercia parlamentaria»; las derechas de la CEDA rehusan formar parte de un Gobierno presidido por don Miguel Maura.

En cuanto al primer hecho ya no es solamente el «Heraldo de Madrid», uno de los periódicos más izquierdistas de España dentro del campo republicano, el que recomienda esta medida. La ha recalcado también de un modo explícito Martínez Barrio, uno de los tres jefes que forman la coalición de las izquierdas republicanas.

No sabemos cómo se resolverá definitivamente la crisis. No sabemos si Gil Robles aceptaría en estos momentos, llegado el caso, esas indicaciones de sus adversarios. Pero, sea cualquiera el desenlace de dicha crisis, queda el hecho real y positivo de que son las izquierdas republicanas, aquellas que le negaban a Gil Robles la sal y el agua, aquellas que en vísperas de la revolución de Octubre enviaron una nota al Presidente de la República, rompiendo toda relación con los Poderes del Estado, porque habían entrado en el Consejo de Ministros el caudillo de las Derechas Autónomas Confederadas y algunos de sus compañeros; son esas mismas izquierdas republicanas las que ahora incitan a la formación de un Gobierno regido por el Presidente de la CEDA. Luego, ya no dudan de su adhesión sincera y leal a la República. Luego admiten que Gil Robles tiene la autoridad, el ascendiente y el valimiento suficientes sobre los parlamentarios para conseguir su concurrencia a la Cámara. Luego le reconocen el talento y el apoyo de la opinión pública que se necesitan para resolver problemas tan delicados y tan graves, contra los cuales se han estrellado los esfuerzos de otros insignes hombres públicos.

Respecto a la negativa de la CEDA a colaborar en un Gabinete presidido por don Miguel Maura, hemos de manifestar que nos la explicamos perfectamente. Fué Maura el que, siendo ministro de la Gobernación bajo el Gobierno provisional de la República, se inhibió absolutamente de contener los furores demagógicos y sectarios de los incendiarios de conventos y de iglesias, que hubo de confesar él mismo la «ausencia de autoridad» durante el bochornoso salvajismo de aquellas fechorías. Fué también Maura el que, después de haber hecho causa común casi en todas las ocasiones con las izquierdas republicanas, ya en el Parlamento, ya en la calle, a pesar de dirigir el grupo llamado «conservador», firmó con ellas la mencionada nota de ruptura. Han sido una política y una actuación contradictorias las que ha seguido don Miguel Maura. Sus posiciones y sus campañas han estado en extraño desacuerdo con la ideología y el programa de su propio partido. Ha atacado con tenaz persistencia a aquellos grupos políticos cuyos principios básicos eran afines a los del suyo y ha favorecido, en cambio, a los que se apartaban tanto de él como las izquierdas.

Por eso, habiendo podido constituir, por su cariz centri-derechista y por su energía combativa, una fuerza política vigorosa y pujante, ha visto mermarse cada vez más sus huestes, hasta el punto de quedar casi sin diputados en el Congreso parlamentario.

Ahora trata de rehacer dichas huestes reuniendo con elementos disgregados un partido centrista con cuyo respaldo pueda gobernar. Pero, como lo hemos visto, tiene la repulsa de aquellas derechas que tan eficazmente le hubieran podido apoyar y de las cuales se apartó de tal modo que se negó siempre a tener participación en Gobiernos en que ellas cooperaban.

No puede, por lo tanto, contarse para la solución de la crisis actual, con la constitución de un Gabinete presidido por don Miguel Maura.

¿Cómo se resolverá? El Presidente de la República está apelando a todos los recursos que le conceden las facultades de su cargo para no ir a la disolución de las Cortes, que demandan ahincadamente las izquierdas para impedir la reforma constitucional, y que sería sumamente peligrosa en estos momentos en que se ciernen sobre España, como sobre otros pueblos, tan escabrosos y tan transcendentales conflictos internacionales. Es lamentable, muy lamentable que, a pesar de ellos, surjan y se prolonguen estas crisis que tan gravemente perjudican los supremos intereses de la nación.

ALCALA ZAMORA DA CARTA BLANCA A CHAPAPRIETA PARA FORMAR GOBIERNO

PRORROGADO OTRO MES EL ESTADO DE ALARMA EN ESPAÑA

Se cree que el doctor Marañón será designado presidente de la Academia de Medicina, sustituyendo a Gimeno

El Consejo de la Generalidad se ha reunido en Lérida. A consecuencia del dictamen del Parlamento en el caso de Nombela dimitió la jefatura radical de Sevilla, Moreno Calvo

MADRID, diciembre 12. (WP).— La diputación permanente de la Cámara de Diputados, que actúa en representación de ésta cuando las cortes están cerradas, como ocurre actualmente por causa de la crisis gubernamental, ha aprobado un proyecto de ley del Gobierno prorrogando por treinta días más el estado de alarma en Madrid, Cataluña y Asturias.

DIMITIO GIMENO LA PRESIDENCIA DE LA ACADEMIA DE MEDICINA

MADRID, diciembre 12. (WP).— Por motivos de salud ha limitido la presidencia de la Academia de Medicina, el ex Ministro monárquico Amalio Gimeno, Conde de Gimeno, anunciándose que la docta corporación probablemente elegirá para ese cargo al doctor Gregorio Marañón.

EL CONSEJO DE LA GENERALIDAD SE REUNE EN LERIDA

LERIDA, diciembre 12. (WP).— El Consejo de la Generalidad de Cataluña se ha reunido en esta ciudad, siguiendo la costumbre de celebrar sus reuniones, además de en Barcelona, en las otras tres capitales de las provincias que forman la región autónoma.

MORENO CALVO DEJA LA JEFATURA DEL PARTIDO RADICAL EN SEVILLA

SEVILLA, diciembre 12. (WP).— El Comité Ejecutivo Provincial del Partido Radical ha anunciado que el señor Moreno Calvo ha dejado de presidir dicha organización provincial a consecuencia del dictamen aprobado por el Parlamento determinando su responsabilidad política en relación con la tramitación del expediente para el pago de tres millones de pesetas a una compañía naviera.

El presidente de la Academia de la Lengua portuguesa dió una conferencia en Madrid

En la Academia Española de la Lengua, en Madrid, pronunció una interesante conferencia el presidente de la portuguesa, quien aparece en nuestra fotografía a la derecha del Jefe del Estado Español.

Raquel Meller cantó en una fiesta ofrecida por el Sr. Manuel S. Pichardo

MADRID, diciembre 12. (SE.)— El encargado de Negocios de Cuba, señor Manuel S. Pichardo, dió una comida en honor del consultor jurídico de la Secretaría de Estado de Méjico y la señora de Salaya, quienes se encuentran actualmente en Madrid.

Asistieron preeminentes españoles y cubanos. La famosa artista española Raquel Meller cantó una de sus famosas canciones después del banquete.

En el puerto de Navia, en Asturias, se ahogaron dos marineros de una lancha

OVIEDO, diciembre 12 (SE.)—Domingo González, de 32 años; José Martínez Castor, de 32 y José Ramón Alvarez, de 25, se ahogaron mientras su barca de pesca entraba al puerto de Navia, y una gran ola los lanzó al mar.

González y Castro eran residentes de Cudeiro y Alvarez vivía en Ortiguera.

DOS MUERTOS EN UN CHOQUE DE AUTOMOVILES

PALMA DE MALLORCA, diciembre 12. (SE.)—Cuando se dirigían por la carretera de Inca a la feria de Dijous Bo, un autocamión y un coche particular, chocaron. El último salió despedido, fué a chocar contra un árbol y volcó. Resultaron muertos el chauffeur Cristóbal Piza, el propietario del coche Jaime de Son Comellas, y herido grave Monserrate Mascaró; heridos leves, Jaime Martí y Jaime Colom. Los ocupantes del autobús, todos ilesos. El herido Monserrate Mascaró fué trasladado a Palma, donde ha sido operado. Presentaba la fractura de ambas piernas y heridas y contusiones por todo el cuerpo. Su estado es gravísimo.

TEMPORAL DE VIENTO Y AGUA

JAEN, diciembre 12. (SE.)—Ha descargado sobre esta población un fuerte temporal de viento y agua, que produjo considerables daños en numerosos edificios. La azotea de una casa céntrica fué derribada a la calle y una cocina quedó al raso al llevarse el viento parte del tejado. También sufrieron caídas algunas personas, que resultaron contusionadas, y quedaron interrumpidas las comunicaciones telefónicas y telegráficas con el resto de España.

Durante la noche, la población ha permanecido a obscuras.

Inspectores de policía francesa han detenido en Barcelona al autor de un plan de estafa de 600.000 francos

Varios miembros de la Cruz Roja Española en Tenerife se aprestan para marchar a prestar servicio en Abisinia, con previa autorización, por haberlo pedido así Haile Selassié

BARCELONA, diciembre 12. (SE.) Desde hace algún tiempo varios comerciantes establecidos en diversas ciudades de la vecina República venían recibiendo cartas en las que se les invitaba a entrar en relación con personas de Barcelona, que podían facilitarles lucrativos negocios.

Una de dichas cartas iba dirigida a M. Michon, residente en Versalles, y según parece, dicho señor, creyendo que se trataba de un intento de timo, la entregó a la Policía francesa. Esta se puso inmediatamente en comunicación con la Policía barcelonesa, ya que el remitente daba las señas de su domicilio, instalado en la calle de Cortes de esta ciudad.

La primera medida adoptada por la Policía de la vecina República fué contestar a la carta, como si lo hiciera M. Michon, y en términos como si a éste le hubiera parecido admirable la oferta que se le hacía de tres millones de pesetas, mediante la entrega de 600.000 francos, cantidad indispensable, según el remitente, para subvenir a los gastos que originaría retirar una maleta que se encontraba en la consigna de Cádiz, en la cual se guardaban los tres millones de pesetas.

Se decía también en la carta que los tres millones habían sido puestos a salvo por un comerciante barcelonés que, al realizar una quiebra fraudulenta, había dado con sus huesos en la cárcel, no pudiendo, por esta causa, retirar la maleta donde se guardaba tan importante cantidad.

A partir de la contestación del supuesto M. Michon, se cruzó entre éste y el autor de la oferta una copiosa correspondencia, con objeto de tratar minuciosamente todos los detalles hasta dejar ultimada la operación. Convinieron ambos en que M. Michon llegaría a Barcelona y se hospedaría en un hotel de la Rambla.

Y en efecto, el supuesto M. Michon, que no era otro que el inspector de Policía francés, M. Alberto Brunas, designado para este servicio, a quien acompañaba el también inspector M. Julián Pujol, de la Delegación de La Tour de Carol, llegó a Barcelona, hospedándose ambos en el hotel de la Rambla que habían manifestado por carta.

Una vez allí, los policías franceses aguardaron al timador, quien faltó a dos de las entrevistas concertadas; pero a la tercera se presentó preguntando por M. Michon. Inmediatamente varios agentes de la brigada de Investigación Criminal, que han secundado en sus trabajos a sus compañeros de Francia, detuvieron al timador, al que trasladaron a la Jefatura Superior de Policía, donde dijo llamarse Agustín Laorga Batanero, de 41 años, de profesión chauffeur, natural de San Sebastián y habitante en Barcelona, en la calle de Cortes.

Con motivo de esta detención, la Policía ha practicado varias investigaciones, que han dado por resultado la detención de otros individuos, conocidos como timadores.

ALISTAMIENTO DE SANITARIOS PARA ABISINIA

TENERIFE, diciembre 12. (SE.)— Varios miembros de la ambulancia de la Cruz Roja local, atendiendo a los requerimientos formulados por el emperador de Abisinia y los ofrecimientos hechos al Negus por la Comisión central de la Cruz Roja Española, se han prestado voluntariamente para marchar a Abisinia, con el fin de prestar servicios en los hospitales y puestos sanitarios en las líneas avanzadas. Los solicitantes son el oficial primero don Oscar Betancourt, el cabo Rafael Blanco y cinco ambulantes. Se espera únicamente que el Comité de Madrid indique la fecha de salida.

ROBO SACRILEGO EN IZARRA

VITORIA, diciembre 12. (SE.)— En Izarra, unos ladrones, después de forzar la puerta de la sacristía, penetraron en la iglesia del pueblo y registraron los cajones. Arrancaron luego los cepillos y se apoderaron del dinero que contenían. Abrieron también el sagrario y se llevaron una medalla de la Milagrosa y la cadenita que la sujetaba a la llave, esparciendo las sagradas formas.

Se supone que los ladrones, antes de cerrar la iglesia, se quedaron en ella. Realizada la fechoría, se supone que subieron a la torre y desde ella se deslizaron a la calle utilizando la cuerda de tocar las campanas.

DE UNOS HECHOS ANTIRRELIGIOSOS

VITORIO, diciembre 12. (SE.)— El gobernador trató con el jefe de Seguridad de lo ocurrido en la iglesia de Areta, donde fueron quemados los rostros de las imágenes de la Virgen y el Niño, y sobre las posibilidades de que los habitantes de los barrios extremos de Bilbao puedan tener relación con los robos cometidos en pueblos próximos a dicha capital y pertenecientes a la provincia de Alava.

DESCUBRIMIENTO DE UNA FALSIFICACION DE LICENCIAS DE CHAUFFEUR

BILBAO, diciembre 12. (SE.)— En la Jefatura de Obras públicas de Alava y de Vizcaya se ha descubierto una falsificación de carnets de conductores de automóvil.

Se asegura que los documentos falsos extendidos suman cerca de doscientos. Parece que un empleado subalterno de la Jefatura mezclaba entre los carnets legítimos algunos falsos que llenaba de su puño y letra, y una vez firmados los sellaba y le adicionaba las pólizas, que cogía en el archivo. Estaba en combinación con un sujeto el cual vendía los documentos, haciendo creer a los interesados que se les concedía el permiso previo un examen. Algunos de los engañados llegó a pagar hasta 200 pesetas por el carnet. El Juzgado ha decretado la prisión sin fianza de dicho empleado subalterno y otros dos individuos.

FUNCIONARIOS CONDECORADOS

SAN SEBASTIAN, diciembre 12. (SE.)—Se ha procedido a la entrega de las medallas del Mérito militar a varios funcionarios del Municipio que prestaron su colaboración a las autoridades durante los sucesos revolucionarios de octubre.

LA ESPAÑA DE HOY

EL PROBLEMA DE LA GASOLINA EN LOS PAISES QUE NO POSEEN PETROLEO

(Por MANUEL AZNAR)

Acabamos de ver seis camiones, magníficos de presentación, que se mueven sin gasolina. El hecho es curioso y merece ser anotado.

Las naciones europeas que no poseen petróleo están aguzando el ingenio para encontrar el sustitutivo más eficaz y más adecuado de la esencia destilada del petróleo. Entre todas esas naciones, ninguna más activa que Italia. Desprovista de carbón y de petróleo, su situación es muy difícil cuando le llega, como ahora, ocasión de tener que bastarse a sí misma. Ya hace tiempo que los químicos italianos venían dedicándose a encontrar un motor que funcionara sin gasolina; la guerra de Abisinia y las sanciones aprobadas por la Liga ginebrina le obligan a esforzarse con toda el alma en la obtención de sustitutivos.

Tanto en Italia como en España está pasando ya la época de los sondeos para buscar pozos petrolíferos. Se ha gastado mucho dinero en pruebas y en ensayos: una tras otra, las empresas constituidas para encontrar yacimientos, fueron arruinándose y renunciando el difícil ensueño.

En España, todavía trabajan activamente en la perforación de pozos, tres o cuatro grupos de ilusos. Uno de ellos asegura que cuando llegue a los mil metros de profundidad en los valles de la provincia de Albacete, encontrará petróleo. Parece que en tiempos muy remotos —como que se trata de milenios— esos valles estuvieron invadidos por el mar, el cual, al retirarse lentamente, vino a ser el actual Mediterráneo.

Pese a todos los optimismos de los interesados, parece que no es muy probable el hallazgo del petróleo. Los italianos tienen probabilidades mucho menores que los españoles en orden a la conquista de la oculta riqueza. El subsuelo de Italia es, como se sabe, muy pobre en minerales.

Más que por la vía directa se tiende ya a resolver el problema por medios indirectos, o sea por la obtención de determinados sustitutivos. La destilación de lignitos se lleva ya a cabo en algunas minas de España, y con éxito rotundo en cuanto a la calidad del producto, pero en condiciones de costo tan altas que el combustible resulta anti-económico. También se va a intentar la explotación de una patente de destilación de hidro-carburos, ignoro con qué probabilidades de triunfo. Otra patente aspira a obtener combustible para los motores de explosión mediante determinado tratamiento de las aguas del mar. Y así sucesivamente.

En todo ello hay, indudablemente una gran parte de fantasía y arbitrismo; sin embargo, los países sin petróleo, lejos de desestimar las iniciativas de los inventores, las reciben con respeto y las ayudan hasta donde ello es posible.

Nunca habíamos asistido a prueba tan concluyente como la de los seis camiones que se han presentado al mercado español. La casa constructora garantiza que mediante el método de que es inventora, pueden los automóviles de turismo alcanzar una velocidad de 160 kilómetros por hora. Estos seis camiones a que me refiero han corrido, en sus pruebas, a más de cien kilómetros de velocidad horaria. El motor que llevan trabaja con un pequeño horno en que se queman trozos de madera. Como no soy técnico ni me parece propio de una crónica entrar en descripciones demasiado científicas, me limitaré a decir que en el motor de los nuevos camiones va una especie de depósito cargado de madera, sin que se exija determinada calidad de esta, porque cualquiera, seca o verde, sirve para el caso. La madera, al quemarse, desprende ciertos gases que van al carburador, y de allí a los cilindros, produciendo la explosión necesaria. En Italia se están fabricando en serie los camiones que marchan con gases obtenidos de la madera, y aunque hasta ahora no ha sido posible conocer el resultado positivo de tal invento, ni la duración de los motores, ni la regularidad del servicio ni el gasto que representa, ni, en fin, todas las demás noticias indispensables, el caso es que buen número de tales camiones han salido con dirección a los campamentos de Eritrea. Los entendidos afirman que se trata de un sistema todavía embrionario, y que, durante mucho tiempo, resultará imposible sustituir absolutamente el consumo de gasolina. Los periódicos de Italia, aun cuando celebran la construcción de los nuevos motores, muestran una gravísima alarma ante la posibilidad de que a partir del día 16 de Diciembre se prohiba terminantemente la entrada de gasolina en territorio italiano, como resultado de la sanciones acordadas en Ginebra.

No hace muchos meses, el mercado español estuvo a punto de recibir una importante remesa de automóviles, de los que había desaparecido, también, la gasolina como elemento necesario; se trataba de máquinas japonesas, fabricadas en serie, y movidas a cuerda, como los relojes. Los automóviles eran pequeños, propios para los servicios diarios dentro de una ciudad. Creo recordar que la cuerda duraba unos sesenta kilómetros: cuando se agotaba, volvía a dársele la tensión necesaria y quedaba el automóvil listo para seguir rodando. Ni más ni menos que lo que hacemos con nuestro reloj. Llegó la remesa al puerto de Barcelona: el Monopolio del Petróleo, que constituye en España una renta fija del Estado, vió el peligro que esa importación de autos japoneses podía representar para el consumo de gasolina, y se opuso rotundamente a que entraran en el mercado español. Los japoneses tuvieron que reembarcarlos y no sé a donde habrán ido a parar.

Todo esto demuestra la cantidad de ingenio y de talento que se está movilizando para resolver el problema de la gasolina en aquellos países que no poseyendo pozos de petróleo, tienen que importar la esencia y son, por consiguiente, tributarios del extranjero en materia tan importante, tan fundamental, como el suministro de combustibles.

No sé si los seis camiones que ahora hacen sus pruebas en el mercado español acreditarán en los ensayos sucesivos la impresión producida por las pruebas iniciales. Si así fuera, puede afirmarse que habíamos entrado en una etapa interesante de transformaciones automovilísticas, cuyos resultados es, hoy por hoy, imposible calcular.

Madrid 21—11—935.

Don Miguel Maura, a quién el jefe del Estado había dado ese encargo, tuvo que desistir por falta de cooperación

En los centros políticos se cree que el ex-Primer Ministro Chapaprieta no tendrá ahora mayor éxito, a menos de que se decida a introducir un cambio radical en su política económica

MADRID, diciembre 12. (AP).— El Presidente de la República, señor Niceto Alcalá Zamora, por segunda vez desde que se planteó la crisis del Gabinete hace tres días, ha encargado a don Joaquín Chapaprieta, Primer Ministro dimitente, la formación de Gobierno, pero dándole esta vez carta blanca.

El señor Chapaprieta fué llamado al Palacio Nacional después del previsto fracaso de don Miguel Maura. El jefe del llamado Partido Republicano Conservador había aceptado el encargo de formar Gobierno y hasta, en sus declaraciones a los representantes de la prensa cuando salía del Palacio, confiaba en el éxito de sus gestiones, esperando encontrar las colaboraciones necesarias para presentarse ante el Parlamento. Sin embargo, poco después regresaba a dar cuenta al Jefe del Estado que no había conseguido apoyo suficiente.

Chapaprieta aceptó el encargo después que el Presidente de la República, ansioso de dar una rápida solución a la crisis, eliminó todas las condiciones, dejando en libertad al Primer Ministro dmitente para constituir un Gobierno en la forma que mejor le parezca.

Anunció Chapaprieta a los representantes de la prensa que inmediatamente podría manos a la obra, pero en los centros bien informados se cree que no tendrá mayor éxito que el que ha acompaño a Maura a menos de que esté dispuesto a introducir cambios radicales en su política económica, causa principal de esta crisis.

Al llamar el Presidente a Maura había variado totalmente el curso de la solución de a crisis, pues todo el mundo sabe que don Miguel se inclina a los partidos de la izquierda con los cuales mantiene las mejores relaciones, al paso que los partidos de la derecha y muy especialmente los católicos, que son los que cuentan con mayor número de votos en el Parlamento, no quieren ningún arreglo con el ex Ministro de la Gobernación del primer Gobierno republicano, a quien se hace por aquéllos directamente responsable de la quema de los conventos del 10 de mayo de 1931.

Una nota dada en la Presidencia de la República decía que disgustado el señor Alcalá Zamora por el hecho de que las derechas no hubiesen apoyado a Martínez de Velasco en la formación de Gabinete, deseaba que don Miguel Maura constituyera un gobierno en el cual estuvieran representados los elementos del centro a fin de dar al país «garantías de imparcialidad».

Como se recordará, Martínez de Velasco dijo a los periodistas después de declinar el encargo presidencial, que no había aceptado la formación de Gabinete, a pesar de las facilidades que había encontrado, a causa de la indicación que le había hecho el Presidente de las Cortes, señor Alba, de que el Congreso habría de permanecer abierto.

En todos los centros políticos existe unanimidad de criterio respecto a que si Maura hubiese tenido la fortuna de formar gobierno, la reacción derechista sería violenta. Los elementos de la derecha no han olvidado que Maura era Ministro de la Gobernación cuando ocurrió la quema de iglesias y conventos en muchos lugares de España.

Son muchos los que creen que Maura al frente del Gobierno sería motivo de desórdenes en toda España.

Otros políticos que han querido ver en la reorganización que ha hecho del Ejército el señor Gil Robles el propósito de impedir que los elementos de izquierda se apoderen del Gobierno, creen que se acerca el momento de poner a prueba la sinceridad de las manifestaciones que ha hecho en distintas ocasiones Gil Robles de que no solamente no aspira a establecer la dictadura en España sino que es enemigo de las dictaduras.

Créese que Maura trató de dar la Cartera de Guerra al general don Francisco Franco, Jefe del Estado Mayor del Ejército, pero que éste se negó a aceptarla.

Chapaprieta inició sus trabajos para la formación de Gobierno con mucho más entusiasmo que cuando se le invitó hace poco a constituir Gabinete con limitaciones. La tensión que se advirtió en los centros derechistas todo el tiempo que duraron las fracasadas gestiones de Maura desapareció cuando el jefe conservador admitió el fracaso.

Chapaprieta visitó inmediatamente a Maura después de recibir el encargo presidencial y después conferenció con el señor Martínez de Velasco, jefe de los agrarios, anunciando que hasta mañana no podrá decir nada acerca del resultado de sus gestiones. Parece que Martínez de Velasco exige la modificación de la política económica de Chapaprieta.

En el Centro y en el Norte de España hay tremenda ola fría

En la meseta castellana las temperaturas llegan a nueve grados bajo cero

MADRID, diciembre 12. (WP).— Las noticias que se reciben de todo el norte y centro de la Península dan cuenta de que ha sido invadido el territorio por una ola de frío, alcanzando la meseta castellana temperaturas de nueve grados bajo cero.

Grandes nevadas dificultan la circulación por las carreteras, temiéndose la persistencia del temporal de nieves.

REITERA EL TRIBUNAL SUPREMO DOS SENTENCIAS DE MUERTE

MADRID, diciembre 12. (WP).— El Tribunal Supremo ha confirmado por segunda vez la sentencia de muerte dictada por el Tribunal de Urgencia contra Pedro Aguera y Claudio Martínez por asesinato de un jefe del servicio de tranvías.

El diestro Juan Belmonte se encuentra en Francia en temporada de descanso

MADRID, diciembre 12. (SE.)— Desde hace unos días se encuentra en Francia en un balneario de aguas para la piel el diestro sevillano Juan Belmonte, cuya campaña en el año que va a terminar en breve ha sido corta y provechosa.

Juan Belmonte, por la cogida que sufrió en Palma de Mallorca, no hizo la temporada brillante que todos esperábamos. Aquella cogida no sólo le restó corridas, sino también ánimos, y sólo al finalizar el mes de septiembre tuvo un reluciente destello en la plaza de toros de Madrid, toreando con Marcial Lalanda y Alfredo Corrochano. En aquella tarde Belmonte volvió a ser lo que antes había sido, eclipsando la labor de sus compañeros, de los cuales, uno, Corrochano, estuvo realmente formidable.

EXIJA el SUPLEMENTO en ROTOGRABADO con esta EDICION

Ha entrado en vigor una ley española por medio de la cual queda regulado el funcionamiento de ayuntamientos

Por dicha disposición se dispone que los concejales sean renovados cada tres años y que esos cargos sean gratuitos e irrenunciables, multándose por las faltas de asistencia

MADIID, diciembre 7. (SE)—La «Gaceta de Madrid» ha publicado la Ley Municipal de la que, por su enorme extensión, damos un extracto.

Se comprenden en el régimen establecido por esta Ley los municipios, la entidades locales menores y las agrupaciones intermunicipales. El Municipio es una asociación de carácter público de personas y bienes constituídos por relaciones necesarias de vecindad.

Son entidades locales menores las aldeas, anteiglesias, parroquias, lugares etc., que forman núcleos separados de población y son parte integrante de sus municipios. Considéranse agrupaciones intermunicipales las uniones de municipios para la realización de obras de servicios de esta índole. Los municipios y entidades locales menores tendrá plena capacidad jurídica. Se considera los primeros clasificados en tres categorías, pero el de la capital de la república la tiene especial.

Los términos municipales pueden ser alterados por la fusión de dos o más municipios o por su separación. Para la constitución de uno nuevo será necesaria la petición de la mayoría de los electores residentes en la porción q. haya de segregarse y el acuerdo favorable del Ayuntamiento. Para la constitución de las entidades locales menores son indispensables los mismos requisitos que para la de los ayuntamientos.

Agrupaciones intermunicipales se constituirán con el voto de las dos terceras partes del número legal de concejales de cada ayuntamiento y sus estatutos habrán de expresar los nombres de los municipios comprendidos; la capitalidad y denominación de la Agrupación; el número de concejales que ha de tener cada ayuntamiento en la comisión municipal que rija la agrupación; fines, obras y servicios.

Los habitantae de cada término municipal se dividirán en residentes y transeúntes. Los residentes, estén presentes o ausentes constituyen la población de derecho y los transeúntes la de hecho. Son vecinos los que habitualmente vivan en el término y domiciliados los españoles o extranjeros que también vivan habitualmente y formen parte de una casa o familia del pueblo.

Se refiere después el artículo treinta y cuatro a las obligaciones de los Ayuntamientos en relación con el empadronamiento de sus vecindades y normas y preceptos que han de observar estas para el mejor cumplimiento de estas disposiciones.

Los extranjeros cabezas de familia tendrán los derechos y obligaciones propios de los vecinos, salvo los de carácter político sin perjuicio de que en los Tratados internacionales se establezca, a falta de ello determinado un régimen de reciprocidad.

El Ayuntamiento y en su caso el Consejo abierto es el órgano supremo de la organización municipal. Se compondrá de concejales, alcaldes, tenientes de alcalde y síndicos. En municipios donde la población de derecho no exceda de quinientos habitantes serán concejales todos los electores en consejo abierto; si excede de esa cantidad serán elegidos por sufragio universal, igual directo y secreto. Por cada concejal propietario será elegido un suplente respectivo.

El número de concejales propietarios de cada ayuntamiento variará de cinco a cuarenta y uno, con arreglo a la siguiente escala de población de derecho:

De 501 a 1,000 habitantes, 5.
De 1,001 a 2,500, 7.
De 5,001 a 10,000, 15.
De 20,001 a 50,000, 19.
De 50,001, a 100.000, 21.
De 250,001 a 500,000, 31.
De 500.001 a 750,000, 33.
De 750,001 en adelante, 41.

Los ayuntamientos se renovarán cada tres años, por mitad. Las vacantes se cubrirán con los suplentes respectivos. Para ser elegido concejal, tanto propietario como suplente es necesario; figurar en el censo electoral; saber leer y escribir, excepto en los de concejo abierto, y haber cumplido 23 años.

No serán elegibles los que en el año anterior a las elecciones hubieran desempeñado empleo, cargo o comisión de Gobierno, o función en la carrera judicial o fiscal salvo los ministros y concejales salientes en municipios superiores a cien mil residentes, hasta que transcurran tres años de su cese.

No podrán ser concejales propietarios ni suplentes: por incapacidad, los que estén interesados en contratas o suministros; los deudores directos o subsidiarios a fondos municipales, provinciales o regionales, o del Estado, contra quienes se haya expedido mandamiento de apremio. Por incompatibilidad, los diputados a Cortes o regionales y las personas que desempeñen funciones públicas excepto los profesores y maestros.

Perderán su cargo los concejales, por inasistencia o incompatibilidad. Es gratuito, obligatorio e irrenunciable.

Al referirse a la constitución de los ayuntamientos declara esta ley que en aquellos municipios cuya población sea superior a 20,000 habitantes, tendrán una comisión permanente constituida por el alcalde y los tenientes de alcalde, la cual representará al ayuntamiento pleno en los intervalos de las sesiones, para el cumplimiento y ejecución de sus acuerdos. Las sesiones podrán ser públicas y secretas, para tratar de asuntos de orden público o del decoro de la corporación o de sus miembros. El alcalde multará a los concejales que no hubieran justificado su falta de asistencia a una sesión.

La elección del alcalde se verificará cada tres años cuando la renovación de los Ayuntamientos, y el cargo es honorífico. En concepto de gastos de representación percibirá una cantidad fija que no excederá del uno por ciento del presupuesto ordinario de ingresos, ni de treinta mil pesetas.

Se especifica después lo relativo a la elección, suspensión y atribuciones del alcalde, tenientes de alcalde y síndicos. Al hablar de la autonomía de los Ayuntamientos se dan como de su competencia las materias siguientes: potestad de ordenanzas, actividad jurídica, medios personales, idem materiales, ejecución de obras y servicios que complementen la vida ciudadana.

Los restantes artículos hasta el final se extienden en consideracio- ayuntamientos, clasificación de sus funcionarios y de servicios.

DESDE ESPAÑA

Vaya, menos mal

Por M. VALERO DE CABAL

Mis amigos extranjeros no han podido guardar la exclamación:

—Vaya, hombre, menos mal que aquí no admiten propina!

Aquí, para pena nuestra, no era en un hotel español, ni en un café español, ni en un teatro español. **Aquí** para aprendizaje nuestro, era en un teatro de estilo y dirección norteamericanos, uno de esos magníficos cines de la Gran Vía al que ha dado el nombre de «Capitol» la Metro Goldwing.

Cuando mi amigo extranjero tomó de su bolsillo el nikel imprescindible y lo alargó al acomodador de sus butacas oyó por vez primera en quince días.

—No, señor, no, muchas gracias.

No pude menos de mirar ya con cierta respetuosa consideración al puñado de hombres uniformados de gris y rojo que sirven las puertas, el ascensor y los pisos de butacas del hermoso teatro. Y antes de que comenzaran las heroicas e intrigantes aventuras de «La pimpinela escarlata», mi amiga, la extranjera, enhebró a mi oído una sarta de episodios vulgares en los que predominaba una sola queja:

—Esto de la propina es insufrible; puedo asegurarte que nada hay más violento para mí que el dar dinero, ese dinero que va de un real a un duro a un hombre joven, limpio, bien uniformado... Hace muy pocos días, visitando monumentos en una histórica ciudad, distraídos en una discusión de arte, nos marchábamos mi marido, unos amigos y yo sin notar que seguía nuestros pasos uno de esos hombres de galonada librea; ya en los umbrales del edificio oímos su voz que preguntaba:

—¿No dan propina los señores...?

—¿Y se la disteis?

—Jack se la dió, ¡qué íbamos a hacer!

¿Qué iban a hacer, es cierto! rendirse al acoso vergonzante de esta pedigüeñería que invade y hace temibles hasta los más perentorios y rudimentarios servicios. Todos aquellos empleados que no lo sean de una gran empresa que prohiba la enojosa costumbre, esperan siempre de vuestro paso el caer de unos céntimos, de unas pesetas que gravan en un tercio el ya nada económico valor asignado a cada cosa. Hasta las empleadas de las casas de modas, peluquerías y centros de higiene y belleza se dan una admirable mañana en insinuar lo de «las señoras nos gratifican» en cuanto cae en sus manos una nueva cliente.

Yo quiero convencer a mi amiga viajera de que el virus de la propina le fué inoculado a España por París, de que hace medio siglo la plaga del propineo no había inficionado la vergüenza española. La convenzo del imperio de la hospitalidad y de la generosidad de aquellas gentes que no sólo guiaban en los caminos de España al forastero sino que también le ofrecían su pan y su vino y su morada. Por entonces —la digo— era ofensa para el labriego o el trabajador alargarle, con la mano, la dádiva que pretendía pagar lo que él daba con innato sentido de la caballerosidad.

—Por entonces, sí... —suspira mi amiga—así como me cuentas haberlo leído tú, me contaban haberlo vivido mis abuelos que emigraron a la California americana. Pero ya lo ves a su nieta le tocan otros hombres y otras costumbres. Algunas envidiables, hermosísimas, únicas.... Pero ésta de la propina... Ya ves, solo no la han querido en una casa al uso de New York...

No olvides que la costumbre nos llegó de fuera. No lo olvides y siempre que vayas sola a donde quieran llevarte tus deseos de ver y conocer cosas de España si alguien, suponiéndote inglesa, te hace la pregunta del galonado servidor del museo de X; hazte la sueca para tu comodidad y bien de tu bolsillo.

MITIN GALLEGUISTA

EL FERROL, diciembre 12. (SE.) Se ha celebrado un mitin del Partido Galleguista. Se ha acordado intensificar la propaganda, celebrando actos de importancia en varias poblaciones de Galicia. Probablemente se celebrará una asamblea, siguiendo las indicaciones autonomistas de Valencia, Cataluña y Vascongadas.

Consulado General de España en la República de Cuba

Relación de personas cuyo paradero interesa conocer el Consulado de España en la Habana:

José Carballedo Trasorras, natural de Villabad (Lugo).

Manuel Villanueva López, que residía en Bejucal.

Filomena Castaño viuda de García e hijo Gumersindo García.

José Fernández Jardón, que residía en Jesús del Monte, Habana.

Salvador Moya, natural de Málaga, pueblo de Medalmadena.

Faustino Sánchez, natural de Loureiro (Luga).

Dolores Díaz Cabañas.

José María Román Bravo, natural de Morón de la Frontera (Sevilla).

José García, natural de Villalegre (Oviedo).

Vicente Guasch Roig, que residía en San Ignacio 83, Habana.

Manuel y Sebastián Pérez Hidalgo y Francisco Pérez Rodríguez.

Ricardo Pacheco Méndez.

Salvador Fernández Quiñones.

Pedro Pérez Armas, que residió en Santa Clara.

Joaquín y Manuel González Fernández, naturales de Cacabelos (León).

Adolfo García, que residía en Zanja número 112, Habana.

Agustín García Jiménez.

Soledad Pascual Casas, que residía en Jesús del Monte, Habana.

Francisco Benhamú o Benhamin.

Juan Pastor Salvador, natural de Olba (Teruel).

Valentina Fernández Martínez natural de Dobra (Burgos).

José Portilla Valdecilla, de 35 años de edad.

Sebastián Mestre Pencass.

Marcelino de los Santos, natural de Hervás (Cáceres).

José Corral García, que residía en la Víbora (Habana).

Antonio Pascual apata, que residía en San José de las Lajas.

Francisco de la Fuente Marín, que residía en Oficios 22, Habana.

Manuel Delgado González, natural de Guimar (Canarias).

Rafael Montero Palma.

Francisco Zamora, conocido por Francisco López.

Familiares de Enrique Carretero Granados, residentes en esta Isla.

Francisco Arnao Calabuig, que residía en el edificio Arbós, Habana.

Antonio Rodríguez Puente, natural de Fuejo (Oviedo).

José Pérez Alvarez, que residió en Cárdenas y en Jovellanos.

Adolfo Rodríguez González, natural de Moimenta (Orense).

Lorenzo Mela Pérez, natural de Alcoriza (Teruel).

Manuel del Llano y Llano, natural de Anayo (Oviedo).

Adán Bruno Losada, que residía en Aguacate.

Miguel Bertolin Montolio, natural de Nogueruelas (Teruel).

Cándido Picó Boquete.

Habana, 11 de diciembre de 1935.— El Cónsul General, **Jaime Montero**.

A modo de **respuesta definitiva** al anhelo humano por una medicación que realmente cure las enfermedades del

ESTOMAGO, higado, VESICULA

úlcera gástrica y duodenal, COLITIS o intestinos

los modernos progresos de la ciencia ofrecen el notable patente

Bismágen

cuya **admirable eficacia** es ya objeto de celebración universal.

Deposite Ud. su confianza en esta moderna maravilla: Ensaye con un frasco del **prodigioso** "Bismágen" y

bendecirá la hora en que decidió tomarlo.

M.E.C.D. 2016

Escuche la fenomenal pelea entre Paulino Uzcudún y Joe Louis

La General Motors presentará la descripción round por round el Viernes 13, a las 9.45 P. M.

El inmenso interés que ha despertado el formidable encuentro entre Paulino Uzcudún y Joe Louis, ha sido el motivo para que la GENERAL MOTORS - fabricantes de los automóviles Chevrolet, Oldsmobile, Pontiac, Buick, La Salle, Cadillac y de los camiones General Motors - ofrezca como expresión de cordialidad, la trasmisión de este bout, por hilo directo desde el "ring".

El programa comenzará a las 9.45 P. M. y continuará hasta el final de la pelea, siendo ésta una trasmisión exclusiva de la GENERAL MOTORS. Podrá sintonizarse en las siguientes estaciones:

CMQ - Habana - - - 880 Kc.

CMHD - Caibarién - - 1250 Kc.

CMKC - Sgo. de Cuba, 1270 Kc.

Lawrence B. Ross Corporation, S. A.

Calle 25 entre Marina e Infanta. — Prado 7. — Habana

SPORTS DIARIO DE LA MARINA SPORTS

PAGINA CATORCE LA HABANA, VIERNES, 13 DE DICIEMBRE DE 1935 AÑO CIII

FINALES INTERESANTES EN ORIENTAL PARK

SEMINOLE QUEEN SE AÑOTO MAGNIFICA VICTORIA AYER EN LA QUINTA CARRERA

Un final muy reñido. Hizo tiempo excelente. Old Cally ganó con Rega a bordo. Allie Sholtz debutó con una victoria. Good Sense fué favorecido por la lluvia

La cuadra de Durand estuvo a punto de disparar un «tubey» por el left field en la fiesta hípica de ayer. Con Border Patrol estuvo a un «tris» de vencer, reapareciendo el hijo de Republic en forma excelente. Pero Old Cally, pese a llevar a Rega encima se impuso en los últimos saltos.

Habíamos dicho ayer que el ejemplar de McIntire tenía el máximo chance de victoria en esa justa. La presencia del aprendiz Rega sobre el hijo de Hephaistos produjo un precio liberal en los books, cinco a uno y fueron pocos los que se atrevieron a respaldar a dicho animal. Mientras Miss Cubtle era la favorita, Border Patrol estaba tres a uno.

El ejemplar de Durand marcó un paso tremendo, pero Miss Subtle persiguiéndolo de cerca tuvo su chance en la recta, encontrando un hueco por donde se introdujo. Pero no tuvo la velocidad necesaria la hija de Troesa oportunidad, desmayando a la hojan para aprovecharse plenamente de ra buena. Old Cally luchando desde el octavo ya como contendiente de primera fuerza pasó a la potranca de Macías y se dedicó a perseguir al puntero al que dominó en los saltos finales. El dividendo del ganador alcanzó la buena suma de 16 pesos 20 centavos..

CON GRAN TIEMPO

Seminole Queen probó por qué ha hecho buenos papeles y ha ganado carreras en los tracks americanos. Y también que no en balde es hija Display. En el fuerte grupo de la quinta carrera se destacó en la punta. Y en la punta se mantuvo hasta el final. Uma corrió admirablemente y del mismo modo Cousin George, éste carente de velocidad inicial y habiendo quedado rezagado, teniendo además que correr por fuera en la recta lejana. Pernia se introdujo en el último octavo entre dos ejemplares y los tres primeros caballos llegaron a la meta con pequeñísima ventaja, haciendo la ganadora un tiempo excelente de 1.12 y un quinto.

GANO LA DEBUTANTE

Una debutante, Allie Sholtz, de la cuadra del buen amigo Juan Santos Pino, se anexó la sexta competencia, al debutar en Cuba. Gally Bird salió de la tira en muy buenas condiciones, mientras en el exterior de la cinta partía con gran velocidad la hija de Infinite. Fué tarea fácil acercarse rápidamente a los líderes, pero a mediados de la curva grande fué cerrada y perdió algún terreno. Lo recuperó pronto y fué de nuevo a perseguir a Gally Bird, luchando con éste en toda la recta, aunque se veía que llegaría a dominarlo, en las últimas etapas. Bajo la monta fuerte y enérgica de Oscar Pernía, Allie Sholtz se impuso en las últimas yardas, alejándose lentamente de Gally Bird, que realizó un brillante esfuerzo por ganar la carrera.

LAS PRIMERAS

Una monta débil de Armando Martínez sobre Fauquier-s Pride, le costó el triunfo a esa yegua. Pendulum aprovechó el grupo flojo de la carrera inicial para obtener una de sus pocas victorias del año. Una arrancada favorable a Sea Mew, dió a ésta tres largos de ventaja en la salida y mantuvo esa distancia a través de los cinco y medio furlongs en la segunda carrera del día. Justa Teacher fué un paseo en la tercera, superando fácilmente a sus contrarios, especialmente por haberse abierto Hero Olga al entrar en la recta detalle que hizo perder a esta potranca una buena cantidad de terreno. La potranca de Gavidia hizo un magnífico tiempo de 1.12 y dos quintos.

LE APROVECHO EL AGUA

La lluvia de la última parte de la tarde favoreció a Good Sense, admirable corredor de pista blanda y en la lucha final pudo vencer a Espoir con un estallido de velocidad, que no pudo contrarrestar la hija de Espino.

Un eléctrico de consideración fué Swinlane, ganador de la séptima, que en todo el viaje superó a su grupo, sin que Blue Bubble diera señales de competencia sino en las últimas etapas, cuando vino despistado para adelantar sin gran chance de victoria.

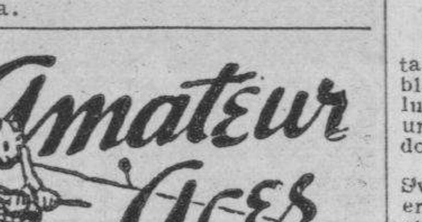

—México y las Olimpiadas.
—Elecciones en la UAA.
—Bajas en el Teléfonos.

(Por DAN)

«MEXICO NO IRA A LAS OLIMPIADAS!» —dice El Universal de México... Y después leemos que todo se debe a una petición que ha hecho el Comité Nacional de Defensa Proletaria al Presidente de la República de ese país, estimando el régimen Nazi como enemigo de los trabajadores ...Cuba tampoco irá, pero, nuestra ausencia no tendrá nada que ver con Hitler, sino habrá que cargarla a la falta de dinero.... Incidentalmente, la Comisión de Turismo ha gastado más de 10,000 pesos en festejar a esas bellezas rubias de la Radio, que no han dado a Cuba ninguna publicidad de importancia en el extranjero ...¿(Qué no hubieran hecho nuestros atletas en Berlín con esa cantidad?)... La Unión Atlética de Amateurs está de elecciones.. Cesan el Presidente Esteban Hernández el primer vocal Ramón S. Otero, y hay que cubrir la vacante producida por la renuncia de Yeyo Adán.. Los clubs están confeccionando la lista de elegibles y se habla de llevar nuevas caras al Comité... Ya que existe este deseo, ¿por qué no eligen vocal a Oscar Tellería, viejo exatleta de Belén, que asiste a todos los eventos deportivos y que está al corriente de nuestro sector?... Se nos ha asegurado ayer que el pacto de la Liga Social y la UAA está a punto de romperse, y se dice que todo se debe a que uno de los circuitos ha hecho demandas extraordinarias...

* * *

Conserven este tip que les vamos a dar hasta que haya oportunidad de confirmarlo: Ramón Azcárate, popular "Aguilucho", volverá dentro de poco a tomar la dirección del basket ball en el club Ferroviario... Y esto le hará renunciar a su puesto de referee.. .La directiva ferrocarrilera ha decidido volver nuevamente a los deportes y ha dejado en manos de José Angel Sordo todo el esfuerzo tendiente a la reconstrucción del team... El five del Teléfonos tiene anunciado su último juego de la temporada para el miércoles próximo frente al Cubaneleco, pero, cuando ese match tenga efecto, ninguno de ustedes verá en acción a Julio Navarro, Jesús Gómez, M. Revilla y Nicolás Sánchez, que son los mejores players del equipo... Los cuatro se han retirado del club telefonista, como resultado a un «speech muy calientico» que dedicó al five una alta figura del club la noche del miércoles último, en el mismo baño de la casa social... Parece que se confundió una conversación alegre que sostenían varios players, y como resultado, los cuatro muchachos mencionados, dolidos por el «speech» que les dedicaron, liaron sus bártulos y no tiene intención de volver por el club...

* * *

No habrá serie decisiva entre el ganador de la social y el de la Federación, en el basket ball.. Representantes del Cubaneleco y del club Fortuna, que son los que tienen más chance a ganar, han declarado que tan pronto se termine el junior, dedicarán todas sus energías al senior... Eddy Gutiérrez probó la otra noche su amor al Cubaneleco...Pese a la renuncia que presentó, asegurando que jamás vestiría nuevamente el uniforme del team de basket, fué al juego de cinco minutos con el Hispano, vestido para jugar, y se mantuvo todo el tiempo en el banco... Miguelito Iglesias no jugará el senior... Lo mismo que Livio Morales, a quien las libras de peso que tiene actualmente no dejan mover con facilidad en el floor... El Fortuna irá a la justa máxima con el siguiente equipo: Julio Núñez y Mosquito, forwards; Cheo Santana, center, y el Pato con Papy Montes de Oca, como guards ...El Atlético tendráá a Eduardo de las Casas en sus filas, asegurando con esto un buen runningguard... El Loco Contreras no jugará del VTC.. Ha perdido 15 libras desde la temporada de remos y "Pappy" Contreras teme por su salud... Pero, estará en las gradas, y de este modo «Gaveta» tendrá dos fanáticos muy suyos, asegurados, en los stands!!!...

* * *

El Vedado tiene vivas esperanzas en el "Clavo" ..El coach Canosa dice que está jugando el «millón» y se propone utilizarlo regularmente... Octavio Machado también está jugando bien en estos días, pero, nadie sabe si sus piernas podrán resistir todo el peso de la season... Un observador imparcial nos ha asegurado ayer que los primeros anotadores de las dos Ligas (Menéndez, Mosquito, Quintela, el Baturro y el Alemán) podrían forma el All-Stars team de «Todos Raros»... ¿Qué opina usted sobre el particular?

SUSPENDIDO POR LLUVIA LOS MATCHES DE BASKET

Debido a la fuerte lluvia caída en las últimas horas de la tarde de ayer el juego de Basketball entre los teams del Colegio de Belén y la Academia Baldor, en opción al campeonato de Basket Inter_Colegial para menroes de 18 años, fué suspndido para el próximo sábado.

Cubaneleco y el Vedado en gran game esta noche

Los Marqueses tienen intención de dar mucho que hacer a los muchachos de Héctor Muñoz

Otro buen programa de basket ball se anuncia para esta noche en el floor del Vedado Tennis Club. En el mismo aparecerán los equipos del Atlético, Vedado, Cubaneleco y Fortuna, y eso será suficiente para qqe el nuevo y hermoso piso de los azules, registre otro lleno en sus tribunas.

El programa ha sido combinado en la siguiente forma:

9.00—Atlético vs. Fortuna.
10,25—Cubaneleco vs Vedado.

A simple vista, parecerá que el Fortuna y el Cubaneleco tienen el mejor chance para apoderarse de la decisión en ambos games, sin embargo, todo el que recuerde las demostraciones ofrecidas por el Atlético y el Vedado en sus choques del miércoles, comprenderá fácilmente que «la intentona no tiene nada de suave»

El Atlético puede hacerle pasar un susto mayúsculo al Fortuna, máxime si los Blanqui_negros continúan jugando tan desorganizadamente como en los últimos días.

El team de Joe Rodríguez Knight se ha caracterizado este año por una rara inconsistencia, pero, habiendo perdido ya todo su chance en el campeonato, jugará hoy ancho y esto le permitirá desarrollar combinaciones arriesgadas que pueden proporcionarle algunos goals. Además, Noble ha vuelto a entrar por el aro, y puede que, bien secundado por sus compañeros, anote el número de puntos suficientes para hacer estrago en la trouppe Blanqui negra.

Si el Fortuna estuviese jugando mejor, nosotros no dudaríamos en asegurar que serían los ganadores, pues clase tienen para ganar fácil, pero, el conjunto está actuando cada vez con menos efectividad y encuentra enorme dificutad para apoderarse del triunfo.

Puede que hoy jueguen bien y acaben con los Tigres, pero, si la lógica vale para algo, el match debe resultar de interés, por el juego débil de los fortunistas y el movimiento inspirado de los boys del CAC.

EL SEGUNDO CHOQUE

En el segundo choque ha de verse también algo de interés. Vedado y Cubaneleco sostienen una vieja rivalidad en el basket ball, y nada gustaría más a los Marqueses que romperle el paso doble a los eléctricos, para matarles la oportunidad de capturar el pennant.

El asunto es difícil, porque los players de Héctor Muñoz, están jugando mucho en estos días, y tienen a Costales, Quintela, Alberto Deschapelles en forma excepcional, pero, los Marqueses suelen dar sorpresas inesperadas y si hoy se presentan con intención de amargarle la existencia a Portela y sus leales han de realizar muchas jugadas interesantes que darán colorido al game.

El primer choque, como siepre, comenzará a las nueve en punto de la noche.

UNA NUEVA REGLA

Por noticias que nos llegan de Kansas City, donde se encuentra el doctor James Naismith, inventor del juego, sabemos que se acaba de aprobar una nueva regla para el basket ball que ha de ayudar mucho a hacer el juego más rápido, brindando mayor excitación a los espectadores.

Según esta nueva regla, un tercer círculo, de 12 pies, será trazado en el centro del floor, similar a los circulos que aparecen en las zonas de las tiradas libres. Y todos los «jump-balls» que se registren en los games serán llevadas al círculo más cercano, no permitiéndose a ningún jugador, que no sean los que salten, introducirse en el círculo, hasta que la pelota no sea puesta en juego. El que se introduzca cometerá una falta, que será castigada con la entrega de la pelota al team contrario, en la línea de out side más cercana al lugar de la infracción.

La idea de esta enmienda, que ha sido aprobada ya para ponerse en vigor este mismo año en el campeonato de la Conferencia de las seis grandes Universidades del Oeste, consiste en eliminar lo mayormente posible las jugadas de out_of_bounds que ocurren ahora, cada vez que se hace un jump próximo a las líneas laterales del terreno.

Fred Allen, que ganó 18 campeonatos en 25 años, de coachin, fué quien ayudó a Naismith en la aprobación de esta regla.

RESULTADO DE LAS CARRERAS DE AYER

138 Day DEC. 12, 1935 Tiempo CLARO Track FAST

1212 ORIENTAL PARK, CUBA — PRIMERA CARRERA 5 & 1-2 Furlongs 3YO&Up Premio $150 Reclamable

1189 Pendulum	112b	3	4	3hd	32	1hd	12	T Sanchez	3	3
11943 FauquiersPride	104	7	1	22	2hd	32	2nk	AFMartinz	1	7-10
1159 Herendeth	106b	2	5	1½	11	2hd	32	FFernandz	4	4
12053 Indiazen	112	1	2	41	4½	45	48	J Claege	2	2
1204 SweepingHour	112b	6	6	61	51¼	52	51¼	C Martinez	6	6
1187 South'rn Cloud	*102	4	3	7	7	7	61	A Barnett	10	10
1194 Bumper Crop	110b	5	7	51¼	64	6½	7	AFernandz	6	6

P 2:20 Off 2:25 Time 24 2 5 49 1-5 1:08 2-5
Valor $105 C C Dale br g 5 Flight of Time-Indiscreet Arrancada BUENA Gano FACIL Segundo BAJO LATIGO Pendulum adelanto por dentro en la curva, se fue por fuera del leader al entrar en la recta, respondio y gano alejandose Fauquiers Pride se abrio y no fue apurado en ningun momento Herendeth no tiene excusas Indiazen no fue factor ($200)
Pendulum 11 80 5 20 2 60 Fauquiers Pride 2 80 2 20 Herendeth 3 40

1213 ORIENTAL PARK, CUBA — SEGUNDA CARRERA 5 & 1-2 Furlongs 3YO&Up Premio $150 Reclamable

12044 Sea Mew	103	1	1	11	13	14	15	AFMartinz	3	3
11962 Kenny Boy	112b	2	2	21	21	2½	21½	J Hidalgo	4	3
12054 Cooley	112b	3	8	3hd	3hd	31¼	31¼	J Gonzalez	2	2
1187 Fair Vagary	109	4	6	42	42	52	4no	J Marrero	6	6
1136 Danger Zone	*104b	5	4	61	51½	4½	54	MMartinez	10	10
859 Irish Music	112b	8	8	7½	6hd	62	62	AJFrnandz	6-5	8-5
1083 John Gilpin	*104b	6	7	51½	72	74	78	R Rega	9	9
11873 Jaz King	110	7	5	8	8	8	8	FFernandz	6	6

P 2:51 Off 2:56 Time 24 3-5 49 3-5 1:08 4-5
Valor $105—G Urdaneta ch f 3 Sea Rock—Rose Margot Arrancada POBRE Gano FACIL Segundo IGUAL Sea Mew partio impulsado, saco ventaja y nunca se vio en peligro Kenny Boy acabo bien Cooley duro mas que Fair Vagary Este se abrio mucho al entrar en la recta Danger Zone desmayo al final Irish Music partio de lado John Gilpin finalizo muy cojo (Precio de Reclamo Ganador $200)
Sea Mew 10 80 5 60 3 80 Kenny Boy 3 60 2 80 Cooley 3 40

1214 ORIENTAL PARK, CUBA — TERCERA CARRERA 6 Furlongs 3YO&Up Premio $150 Reclamable

(1198) Justa Teacher	115	1	5	12	11	13	12	A Perdomo	4-5	7-10
11774 Hero Olga	113b	6	1	2½	23	23	24	A Prieto	2½	3
11574 ‡Shuffle On	115	5	2	52	51	5½	3no	AFMartinz	2½	3
1208 Decorous	108	8	6	4½	32	34	4½	L Romero	8	8
(1191) Traplou	*110	2	3	3hd	4½	4½	5½	V Villalobo	4	4
1191 Chatterman	*103	4	4	6	6	6	6	A Barnett	5	3

P 3:21 Off 3:23 Time 24 47 1-5 1:12 3-5
Valor $105—Mercedes Stable b f 4 Bud Lerner—Neva Cook Arrancada BUENA Gano FACIL Segundo IGUAL Justa Teacher se puso al frente facilmente a poco de arrancar, ahorro terreno y gano con algo en reserva Hero Olga se movio con velocidad en la curva, pero fue superada Shuffle On cerro fuerte por medio del track Decorous se debilito al final
Justa Teacher 4 40 3 00 2 20 Hero Olga 3 60 2 20 Shuffle On 2 20
(Precio de Reclamo Ganador $500)

1215 ORIENTAL PARK, CUBA — CUARTA CARRERA 6 Furlongs 3YO&Up Premio $150 Reclamable

(1175) Old Cally	*104	6	6	3½	33	33	1nk	R Rega	5	3
8584 Border Patrol	115	1	2	11	11	1hd	22	FFernandz	3	6
(1187) Miss Subtle	109b	5	3	2hd	2hd	2½	32	J Marrero	8-5	8-5
11804 Regusted	110b	4	8	74	41½	43	42	C Martinez	5	5
12112 Robrack	115b	3	4	8	8	51½	55	AJFrnandz	2	2
11714 Donna Tutti	*104	8	1	51	6hd	74	61½	V Villalobo	6	6
11963 Bernie K	115b	2	5	4½	7hd	6hd	715	AFMartinz	5	5
11964 Sun Vestal	112	7	7	6hd	5nk	8	8	J Gonzalez	7	7

P 3:47 Off 3:49 Time 24 47 2-5 1:13 3-5
Valor $105—B McIntire b g 8 Hephaistos—Rinda Arrancada BUENA Gano BAJO LATIGO Segundo FACIL Old Cally cerro fuerte por fuera y estaba lista para alejarse Border Patrol se abrio ligeramente al entrar en la recta y se debilito cerca del final Miss Subtle se canso Regusted bajo latigo desde la curva, no pudo mejorar Sun Vestal perdio un estribo
Old Cally 16 60 6 40 4 00 Patrol 7 20 7 00 Miss Subtle 3 00 ($300)

1216 ORIENTAL PARK, CUBA — QUINTA CARRERA 6 Furlongs 3YO&Up Premio $200 Premio

11704 Seminole Queen	106b	6	2	11	12	12	1hd	FFernandz	3	3
12034 Uma	109	1	3	21½	22	21	2no	AFMartinz	3½	4
11933 Cousin George	110b	3	6	61	52	32	35	O Pernia	4 5	3-5
1079 Happy Hopes	112b	7	4	51	4hd	43	4½	J Paz	10	10
(1201) Ridge Lady	112b	4	5	3hd	62	51½	53	J Marrero	3	3
1203 Chance It	112	2	7	4nk	3nk	63	65	AJFrnandz	4	4
11923 Conna	109	5	1	7	7	7	7	E Pimienta	10	10

P 4:13½ Off 4:15 Time 23 4-5 46 3-5 1:12 1-5
Valor $140—E Durand b f 3 Display—Queen Errant Arrancada BUENA Gano BAJO LATIGO Segundo IGUAL Seminole Queen partio rapidamente, desarrollo velocidad todo el camino y tenia algo para rechazar el reto final de Uma Esta se abrio al entrar en la recta y acabo fuerte Cousin George cerro lleno de velocidad, por entre los dos leaders Happy Hopes finalizo bien Chance It estuvo embolsillada en la recta lejana y fue estorbada en el octavo
Seminole Queen 19 60 6 40 3 40 Uma 6 60 3 20 George 2 60

1217 ORIENTAL PARK, CUBA — SEXTA CARRERA 5 Furlongs 2YO Premio $200 Reclamable

——- Allie Scholtz	106	8	7	31½	2hd	22	1nk	O Pernia	3-2	2
(1179) Gally Bird	112b	2	1	11	1½	1½	21¼	AJFrnandz	8-5	1
12003 Witty Henry	109b	4	3	21	31½	31½	33	J Marrero	3	3
(1200) Short Order	107b	1	2	61	62	61½	4½	AFMartinz	3	3
12002 Sholad	108	3	4	71	72	73	5nk	A Barnett	4	4
12004 Gradivus	108	7	6	52	42	41½	61¼	FFernandz	7	7
1200 Gooseneck	108	5	5	4nk	5nk	51	78	C Martinez	10	10
——— Stamford Boy	106b	6	8	8	8	8	8	J Hidalgo	15	15

P 4:41 Off 4:45 Time 24 2-5 47 1:01
Valor $140—John Santos ch f 2 Infinite—Atalante Arrancada POBRE Gano BAJO LATIGO Segundo IGUAL Allie Scholtz adelanto con un rush a poco de arrancar y bajo una fuerte monta supero a Gally Bird Este arranco en movimiento, ahorro terreno y no tiene excusas Witty Henry desistio Short Order acabo con velocidad Sholad siempre muy abierto (Precio de Reclamo Ganador $700)
Allie Scholtz 7 80 6 20 3 60 Gally Bird 3 40 2 80 Witty 4 00
Tiempo LLUVIOSO

1218 ORIENTAL PARK, CUBA — SEPTIMA CARRERA 5 & 1-2 Furlongs 3YO&Up Premio $150 Reclamable

1198 Swinlane	114	1			11	1½	J Marrero	6	6
1202 Blue Bubble	*108b	5			32	2nk	MMartinez	3-5	3-5
1209 Disruption	110b	2			2hd	36	T Sanchez	8	8
1198 Lucky Kate	108	6				44	FFernandez	3	3
12063 Trapshooter	108	3			42	53	AFMartinz	4	4
12052 Tormy B.	109b	8				64	J Paz	3	3
——— Valeen	*103	7				72	A Barnett	15	15
1210 Can Pay	109b	4				8	C Martinez	10	10

P 5:07 Off 5:14 Time 24 3-5 48 1:08 3-5
Valor $105—Munoz-Fernandez ch g 4 Swinburne—Cherry Lane Arrancada BUENA Gano BAJO LATIGO Segundo IGUAL Swinlane se abrio al salir de la curva, fue torciendo hacia fuera en la recta y se canso al final Blue Bubble acabo fuerte por la parte exterior La carrera se efectuo bajo la lluvia y la obscuridad, no pudiendose distiguir las sedas (PR $400)
Swinlane 27 60 7 40 6 00 Blue Bubble 3 80 3 00 Disruption 6 00
Track SLOW

1219 ORIENTAL PARK, CUBA — OCTAVA CARRERA 1 and 1-16 Miles 3YO&Up Purse $150 Reclamable

11764 Good Sense	111	5	4	33	42	31	3hd	1nk	AFernandz	5
(1176) Espoir	115	2	3	4hd	3hd	41½	1½	24	J Marrero	8-5
11852 Camaguey	113	1	2	11½	11½	1nk	44	3no	C Martinez	6-5
(1197) WanderingGold	118	3	1	21½	21½	2hd	2hd	410	AJFrnandz	3
11854 Staked Plains	108	4	5	6	5hd	52	53	51½	O Pernia	3
1183 Workless	115	6	6	52	6	6	6	6	FFernandz	5

P 5:37 Off 5:39 Time 25 4-5 50 2-5 1:16 3-5 1:43 3-5 1:50 2-5
Valor $105 Sra. E Gonzalez b g 5 White Satin—Sensitive Arrancada BUENA Gano BAJO LATIGO Segundo FACIL Good Sense finalizo fuerte para vencer a Espoir Este tuvo suerte de hallar paso por dentro, se puso al fuerte, pero no pudo con la ganadora (Precio de Reclamo $400)
Good Sense 8 00 4 40 3 20 Espoir 4 60 3 00 Camaguey 2 60

Young Hurtado se propone batir fácil a Juancito

El joven feather weight de Panamá, puede darle una sorpresa al ahijado de T. Albear

Ayer tarde dieron por terminado su entrenamiento los peleadores del magno programa de mañana sábado en Miramar Garden. Tanto Young Hurtado, el campeón panameño, que se encuentra bajo los cuidados de **Adonis Firpo**, como Kid Juancito, al que podemos llamar doble campeón, realizaron en la tarde del jueves sus mejores trabajos. Hurtado trabajó seis rápidos y violentos rounds, que hicieron exclamar al **Fatty Arbuckle** de **La Amistad**: El sábado verán ustedes a un nuevo Hurtado sobre el ring y verán también, a Kid Juancito sufriendo una derrota aplastante...

Hurtado en verdad luce mucho más fuerte y rápido que en sus peleas anteriores; el muchacho ha cogido con tanto interés la idea de vencer a Juancito, para luego retar a Conguito y a Kid Chocolate, que ha trabajado como nunca.

ENTUSIASMO EN JABON CANDADO

Pero allá en el Cerro, en el Campamento Jabón Candado, donde Kid Juancito es un ídolo y donde se viene preparando en compañía de Kid Sila e Isidoro, las cosas se encuentran de otra manera. Allí los cientos de fanáticos están encantados; Juancito ha realizado horrores, el muchacho luce **en campeón** y subirá al ring, según promesa hecha personalmente a Don Ramón Crusellas, en el plano del campeón que va a defender su corona y al mismo tiempo el prestigio de nuestro boxeo. Además, Juancito quiere pelear en el programa de Joe Louis; el campeón de los bantams lo ha retado públicamente, y nosotros no vemos el por qué el Congo no lo ha aceptado; pero si Juancito logra vencer al panameño, que cuenta con tanto record y nombre como él, no le quedará más remedio que aceptar.

EL LIO SILA-CASTOR FERNANDEZ

El otro gran star bout del programa del sábado en Miramar Garden, es, sin disputa de ninguna clase, un encuentro de tanto prestigio y de tanta atracción como el mejor que pueda ofrecerse actualmente en la Habana. Cástor está decidido a obtener una victoria sobre Sila, sabedor de que esta victoria lo llevará al más alto plano de nuestro boxeo. Kid Sila, que fué el que pidió el combate, cree que su ciencia se impondrá ante la impetuosidad del hispano y logrará vencerlo fácilmente, para entonces retar nuevamente al campeón de los ligeros.

MOSQUITO DE ARMAS Y PEREZ STABLE SIGUEN INVICTOS EN SQUASH

Con gran entusiasmo se está celebrando en la cancha de cuatro paredes del Habana Yacht Club, el primer campeonato intersocios doble de squash-tennis, donde se han inscripto cinco parejas entre los diez mejores jugadores inscriptos para esta competencia.

«Monino» de Armas, con Nicolás Pérez Stable de compañero, se mantiene hasta hoy a la cabeza de la caravana con cuatro victorias de cuatro salidas, y aunque algunos de los otros jugadores piensen lo contrario, parece que se llevará invicto el Campeonato, pues solamente le falta por jugar contra Fernando Argüelles-Nicolás Zayas, para terminar la primera vuelta.

En segundo lugar se encuentra la pareja de Torricella-Salazar, quienes en el juego de inauguración contra los que están en primer lugar, tuvieron la mala suerte de perder el saque después de empatar la anotación a diez y seis, cuando habían hecho seis tantos seguidos.

Argüelles_Almagro se encuentra en tercer lugar debido al desalmidonamiento de Pepe en los juegos de estos campeonatos. Esta pareja espera hacer una mejor demostración en lo que falta del Campeonato.

A continuación damos el estado en que se encuentra el Campeonato.

	J.	G.	P.	Ave.
De Armas_P. Stable	4	4	0	1000
Torricella-Salazar	3	2	1	.666
Argüelles-Almagro	4	1	3	.250
Cartaya_Alzugaray	3	0	3	.000
Argüelles-Zayas	0	0	0	.000

Logró Martín Dihigo una fácil victoria sobre el "Marianao"

Sólo cinco hits pudieron conectar los Carmelitas, que están completamente dormidos al bate. Salvaron la lechada por un inesperado bounce de un rolling de Cortés. Comentarios

MAÑANA JUEGAN ALMENDARES Y SANTA CLARA

Con Martín Dihigo en el box, los Leopardos del Santa Clara, alcanzaron ayer una nueva victoria sobre el club Marianao, logrando sepultar más al team de Joseíto Rodríguez en el sótano de la Liga. El score final del game fué de 3x1.

Dihigo no tuvo realmente que esforzarse para detener a los bateadores carmelitas, y como sus hombres le batearon con oportunidad a Tomás de la Cruz, que fué le selección del manager marianense para comenzar el game, su quinto triunfo de la temporada quedó asegurado de modo decisivo.

Cinco hits, eso fué todo lo que pudo batear el Marianao a Dihigo, que si hemos de ser sinceros, podemos decir que no puso en sus lanzamientos todo lo que podía. Y ya saben ustedes que con batting tan débil, ningún team tiene derecho a la victoria

POR ALGO SON LIDERS

El Santa Clara, jugó buen baseball todo el tiempo, y para demostrar que por algo marcha a la cabeza del campeonato Nacional, aprovechó todas las oportunidades que se le presentaron para hacer carreras.

En el primer inning, por ejemplo, Horacio Martínez abrió el fuego con un doble por el left field. Pepín Pérez se sacrificó y lo llevó a tercera y Wells lo empujó al ser out en un lance por el infield.

En el quinto, Blanco comenzó los fuegos artificiales con un hit por el center field, se robó fácilmente la segunda y anotó cuando Dihigo conectó otro single por el center.

Y en el sexto, Cocaína García disparó un largo doble por el right y llegó comodamente a home cuando Prado disparó un single al center field.

SALVAN LA LECHADA

El Marianao, que sólo había podido conectar dos hits en seis entradas, luciendo casi una novenita amateur frente al pitching de Dihigo salvó milagrosamente la lechada en el séptimo inning cuando un rolling de Cortés al short stop se convirtió en hit al dar la pelota en un mal bounce frente a la cara de Wells.

Con un out, Cortés produjo este rolling de que hablamos, y una vez posesionado de la inicial, al Marianao le fué fácil sacar al fresco a todas sus reservas. Mirabal salió a batear por Strike Valdés y produjo un hit al right enviando a Cortés a tercera. Etchegoyen salió por Tomás de la Cruz, y forzó a Mirabal en la intermedia, de Wells a Martínez, abriendo las puertas del plate al catcher marianense.

Delgado fué el último al bate en la entrada, y forzó a Etchegoyen de Blanco a Martínez.

PEPIN PEREZ, CONTRATADO

Para alegría de muchos fanáticos que sienten por él vivas simpatías, Pepín Pérez vistió ayer el uniforme del Santa Clara y jugó todo el game por el team de Dihigo, para cubrir felizmente su misión. Esto gustó extraordinariamente al «respetable», que comentó muy bien la acción de Dihigo de abrirle un hueco en su novena al bateador player.

Lo que muchos no supieron explicarse fué por qué razón Joseíto Rodríguez, que está falto de catchers de puntería, no le dió un chance a Pepín que hubiera redondeado fácilmente su staff.

Con Pepín en el equipo, muchos foul flies que ahora caen a tierra pudieran ser aceptados, y entonces, el Marianao luciría más fuerte a la defensiva.

El team de Joseíto no tiene necesidad de llevar tres segundas bases, y muchos fans creen que uno de esos hombres pudo quedar fuera para darle paso a Pepín, que hubiera reportado una ayuda considerable.

LA SERIE CON EL ALMENDARES.

Para mañana sábado se ha anunciado la serie entre el Almendares y el Santa Clara, ofreciéndole el primer juego a las tres de la tarde.

Han anunciado a Luque, y puede que pitchee, aunque ya sabemos que a «Dolf» le gusta presentarse inesperadamente en la lomita. Ayer anunciaron el orden de los pitchers almendaristas para la serie en esta forma:

(1) Luque; (2) Rodolfo Hernández; (3) Salazar o Felo Suárez; Y por el Santa Clara: (1) Yoyo Díaz; (2) Cocaína García; (3) Dihigo.

BOX SCORE

SANTA CLARA

	V.	C.	H.	O.	A.	E.
H. Martínez 2b	5	1	4	3	6	0
José Pérez, 1b	4	0	0	11	1	0
W. Wells, ss	4	0	0	3	3	0
A. Oms, cf	3	0	0	2	0	0
C Perkins, c	4	0	1	4	0	0
M. García, rf	4	1	1	1	0	0
R. Prado, lf	4	0	1	1	0	0
C. Blanco, 3b	3	1	1	0	3	0
M. Dihigo, p	4	00	1	2	2	0
Totales	35	3	9	27	15	0

MARIANAO

	V.	C.	H.	O.	A.	E.
C. Delgado, lf	4	0	1	3	0	0
J. Rodríguez, 1b	3	0	1	10	0	0
S. García, ss	2	0	1	3	2	0
P. Arango, 3	3	0	0	0	1	0
I. Morales, cf	2	0	0	5	0	0
M. Barker, rf	4	0	0	1	0	0
A. Cortés, c	3	1	1	2	0	1
F. Valdés, 2b	2	0	0	3	2	0
T. de la Cruz p	2	0	0	0	2	0
C. Etchegoyen xx	1	0	0	0	0	0
A. Mirabal, x	1	0	1	0	0	0
O. Rodríguez, 2b	1	0	0	0	1	0
F. Martínez, p	0	0	0	0	0	0
P. Díaz, (a)	1	0	0	0	0	0
Totales	29	1	5	27	8	1

Anotación por entradas.

Santa Clara .. .. .. 100 011 000—3
Marianao .. .. .. .000 000 100—1

SUMARO:

Carreras empujadas: qells; Dihigo; Prado; Etchegoyen.

Two base hits: H. Martínez; M. García.

Epifanio y Azpeitia, contra Valenzuela y Betancourt, en el segundo de Habana-Madrid

Grandes encuentros en todos los turnos. Montes Menor y Aníbal contra Constante y Bernal en el último partido. Muy buenas quinielas combinadas. Los pagos fueron jugosos

Sigue Epifanio en los cuadros alegres deleitando a los aficionados. Los que vieron hacer sus primeras armas al Maestro en la cancha de la Bombonera y lo han visto jugar en la misma a través de los últimos años, no pueden dejar de reconocer que es uno de los más altos valores que han desplegado sus actividades en el frontón de Belascoaín y Sitios.

Lo mismo en la zaga que en los cuadros alegres Epifanio es una estrella. Hoy tiene partido duro porque sus rivales serán Valenzuela y Betancourt y ambos se encuentran en una forma admirable y están desratizando a la mayoría de los contrarios.

Con Epifanio jugará Azpeitia, que es un magnífico zaguero y puede sostener los tantos muy bien. Pero tendrá el español que presentarse en su mejor forma para poder soportar con éxito el ataque de Quique que resultará contundente.

Montes menor y Constante aparecen en el turno final. Será una lucha interesante en que los dos delanteros tendrán que medirse de igual a igual y en que vencerá quien cuente con el zaguero que se presente más claro. Aníbal y Bernal tienen responsabilidad grande en la decisión de este match.

Barrios y Cubota están designados para un duelo tremendo a primera hora.

Para el día 23 está señalada la función a beneficio de los empleados de la Bombonera.

Algo fino.

PROGRAMA OFICIAL PARA LA FUNCION QUE SE CELEBRARA ESTA NOCHE

(A LAS 8 Y MEDIA)

PRIMER PARTIDO, A 25 TANTOS: Ortega y Barrios, blancos, contra Torres y Cubota, azules. A sacar los primeros del cuadro 14 y los segundos del cuadro 14.

PRIMERA QUINIELA, A 6 TANTOS: Ortega, Barrios, Torres, Cubota Valenzuela y Azpeitia.

SEGUNDO PARTIDO, A 30 TANTOS: Valenzuela y Betancourt, blancos, contra Epifanio y Azpeitia, azules. A sacar, ambos, del cuadro 14 y medio.

SEGUNDA QUINIELA A 6 TANTOS: Betancourt, Epifanio, Montes menor, Aníbal, Constante y Bernal.

TERCER PARTIDO, A 30 TANTOS: Montes menor y Aníbal, blancos, contra Constante y Bernal, azules. A sacar, ambos, del cuadro 14 y medio.

NOTA: Sábado y domingo, función corrida.

Othon está en forma para su bout

Dice que ésta vez el Muerto tendrá que pelear mucho para darle una buena batalla

El programa que se ha combinado para el domingo por la noche en el ring de la Arena Cristal, resulta completamente del agrado de los fanáticos ya que en el mismo figuran tres campeones, un ex capeón y diez púgiles, que han observado un training riguroso, para tratar de conquistar la victoria. La mayor parte de estos boxers se están entrenando en el Stadium de la Calzada de Infanta y otros en el Club Deportivo Candado, y por ello que todos subirán al ring en forma ecxelente para conquistar el triunfo.

EL MUERTO VS. OTHON.

La pelea más importante de todas las que figuran en el programa, es sin duda de ninguna clase la del star bout, que estará a cargo del campeón de los pesos ligeros, Armando Díaz (El Muerto) y de William Othon, que fué campeón hasta el año de 1934. Este bout revancha, pedido insistentemente por los fanáticos, vendrá a dilucidar de una vez las dudas existentes a raíz de aquel triunfo de El Muerto, el año pasado a pesar de que hubo K.O., y de que el referee Oliva, tuvo que suspender el bout, pero que fué muy discutido debido al foul dado por Díaz en el momento de sonar el gongo en el primer round Ahora con los dos púgiles muy bien entrenados creemos que no volverá a repetirse la historia del combate anterior, y el vencedor podrá serlo sin discusiones de ninguna clase.

REAPARECE HERRERITA

Carlos Herrera, uno de los púgiles amateurs de más colorido, que es campeón bantam de los amateurs y que en El Salvador se llevó la corona en el canto, ya que sus contrarios en el ring vencieron por las simpatías de los oficiales, desconocedores de las reglas, y no porque fueran superiores a él, está mucho mejor que cuando se embarcó en el mes de febrero de este año. Herrera tendrá un buen adversario en Miguel Surís, pero que con seguridad tendrá que dar fuerte y asimilar mucho, para no ser vencido por este campeón cubano.

VERAN A KID SOPOTORIO

Aunque el nombre de guerra que se ha buscado no luce bien, este muchacho de la barriada del Cerro, tiene la seguridad de poder derrotar a Miguel Vázquez, un feather weight de promesa. El nombre de Kid Sopotorio, es Gerardo Gálvez pero sus amigos prefieren darle el primer nombre, por estimar que la originalidad del mismo le llevará a la victoria.

EL RESTO DEL PROGRAMA

En los otros bouts del programa, que también es excelente los fanáticos podrán ver en acción a Pelo Blanco contra Gerardo Machado; William Power contra Chiquelo Fernández; a Juan Blanco contra Kid Miramar; y Rubén Hernández, el campeón amateur feather weight contra Francisco Oliva.

Lea !ALERTA¡ al mediodía y el AVANCE por la trade

M.E.C.D. 2016

PAULINO UZCUDUN CONTRA JOE LOUIS ESTA NOCHE EN EL GARDEN

ESTA NOCHE RECIBEN SUS MEDALLAS DE CAMPEONES LOS DE JUVENTUD ASTURIANA

SPORTS DIARIO DE LA MARINA SPORTS

AÑO CIII LA HABANA, VIERNES, 13 DE DICIEMBRE DE 1935 PAGINA QUINCE

TOPICOS FUTBOLISTICOS

—Carta de un fanático...
—Que resuella por la herida.
—Una fiesta en la Juventud.

Como saben nuestros lectores—por haberlo dicho ayer—, recibimos una carta de «Un Fanático del football» en la que se nos hacían algunas reparos a unos comentarios nuestros sobre el arbitraje de Luis Borrazás, en el último partido celebrado entre el Juventud Asturiana y Deportivo Hispano América.

Nosotros queríamos saber el nombre de ese aficionado, y así se lo hicimos conocer, pero en vista de que no ha dado señales de vida, vamos a reproducir su carta, no sea cosa que se vaya a figurar que no lo hacemos porque tiene la razón, pues a parte de que este detalle nunca es motivo para dejar de publicar una carta, vamos a demostrar cuan alejado de la verdad está ese señor fanático del balompié.

Vamos a publicar primeramente su carta, tomándonos la libertad de enumerar algunos de sus detalles para contestarlos a continuación: :

«La Habana, diciembre 10 1935.
Sr. Pedro F. Alonso.
Ciudad.
Muy señor mío:

Acabo de leer sus Tópicos Futbolísticos de hoy, en relación con el partido Hispano Juventud Asturiana.

Usted alude que se ha criticado indebidamente al árbitro Borrazás, por no haber parado el juego en ocasión de estar lastimado (seriamente pues nos hemos enterado de que ha sufrido una lesión interna que le afecta la columna vertebral, y si nuevamente salió al césped fué por un rasgo de sportmanship y amor al Club,) el capitán del team hispanófilo Juanito Somoza, y el equipier Olmedo al ver esta actitud paró el balón con las manos a fin de que se pudiera atender a su compañero, recomendándole usted al señor Olmedo que en otra ocasión tire la pelota a k.k. (1)

Usted cree, que el árbitro es médico amigo Peter, usted cree que el puede determinar si la lesión recibida fué grave o leve? (2) y por otra parte, su recomendación al equipier Olmedo no me parece viable, por cuanto si la pelota es botada a k.k, el señor Arbitro le ordenará vaya a buscarla.» (3).

Y sobre este último, en que parte del Reglamento se explica que un árbitro tiene y puede ordenar a un equipier a buscar la pelota? (4) Si el capitán Juanito Somoza no ordena a su jugador que recoja la bola que echó a out, pues él fué quien dió la orden ¿qué actitud adoptaría el referee? (5) Porque posteriormente, cuando distintos jugadores de Juventud echaron la bola fuera intencionalmente no adoptó similar medida? (6).

En síntesis, su defensa en pro de los árbitros es notoria. Y el comentario del público que fué el domingo al Stadium Tropical catalogó el arbitraje de Borrazás como un verdadero desastre (7).

Yo espero que usted me conteste en sus Tópicos dando cabida a esta carta.

Mande a su atto, s. s.

Un Fanático de Foot ball»

Ahora vamos a contestar todo cuanto se nos dice, y de acuerdo con los números que hemos puesto en dicha carta:

(1) Es incierto que nosotros recomendáramos al señor Olmedo que en otra ocasión tire la pelota a kick. Le dijimos: Que la echara a out.

(2) Si un árbitro puede o no determinar cuando la lesión de un jugador es grave o leve, es un detalle que se podría contestar de acuerdo con los conocimientos del referee. Pero lo importante es que sólo él, de acuerdo con el Reglamento, es quien tiene que determinarlo.

(3) Si Olmedo echa la pelota a out, el referee no lo hubiera obligado a ir a buscar el balón. No hay que coger el rábano por la hojas ni confundir la Agricultura con las Bellas Artes. Esa es una pena que sólo sufrirán los jugadores malcriados. (Sobre el asunto volveremos a hablar otro día, ya que tampoco está de acuerdo con el asunto el compañero don Pablo Ferré Elías).

(4) Tiene usted razón en este extremo. En ninguna parte del Reglamento se faculta a un referee para que obligue a un equipier a buscar una pelota que ha echado fuera del campo. Pero ahora nos corresponde a nosotros interrogar: ¿En que parte del Reglamento se les prohibe a los señores árbitros que puedan adoptar esa medida disciplinaria?

(5) Pues la actitud que adoptaría el referee era sencillamente el de enviar a la ducha al jugador.

(6) Esta pregunta ya está contestada. (Léase la número tres)

(7) No nos extraña que usted aprecie como un desastre el trabajo de Luis Borrazás, muy diferente de nuestra apreciación, que la estimamos buena. La diferencia está en que usted juzgó su labor arbitral a través de sus entusiasmos hispanófilos, mientras que nosotros la juzgamos friamente sin apasionamientos como lo hacen los verdaderos deportistas.

Esta noche habrá una simpática y breve fiesta en los salones de La Juventud Asturiana, en Prado 115, altos.

Se efectuará el acto de las entregas de las medallas de Campeones, conquistadas por los equipiers del cuadro balompédico, en la última justa celebrada.

Dicho acto comenzará a las nueve de la noche.

Y para el mismo hemos sido invitado por el señor José Lorido Lombardero, Presidente de dicha institución.

No se coprometa, si es amante del futbol, para ningún acto que se celebre el domingo, a no ser al que tendrá como escenario el gran Stadium Cerveza Tropical.

El domingo, como ya hemos dicho, lugarán en uno de los turnos el once de la Juventud Asturiana y el del Deportivo Centro Gallego.

Y se discutirán el primer lugar del torneo.

HABANA-MADRID

RESULTADO OFICIAL DE LA FUNCION CELEBRADA ANOCHE

PRIMER PARTIDO

Pedrito y Cubota, blancos .. 14
Salvador y Buendía, azules .. 25
Ganadores: AZULES.

PRIMERA QUINIELA

1—Pedrito	3		$ 2.80
2—Cubota	3		2.50
3—Salvador	1		2.26
4—Buendía	3		3.40
5—Torres	6		2.06
6—Labat mayor	4		2.64

Ganador: TORRES.

SEGUNDA QUINIELA

1—Ugalde	2		$ 1.60
2—Labat menor	3		1.73
3—Pascau	3		4.80
4—Barrios	2		5.67
5—Sarmiento	6		1.78
6—Aníbal	2		4.80

Ganador: SARMIENTO.

TERCER PARTIDO

Pascau y Labat mayor, blancos .. 30
Sarmiento y Aníbal azules .. 26
Ganadores: BLANCOS.

PAULINO UZCUDUN SE NIEGA A ASUSTARSE ANTE EL RECORD DE LOUIS, Y DICE QUE DARA BATALLA

El vasco, que no ha visto boxear nunca a Louis, observa el record de éste y dice que «un ex-amateur no debe ganarle». Ante esta extraordinaria confianza, muchos temen por Joe

LAS MEDIDAS DE LOS BOXEADORES

—LOUIS:		—PAULINO:
21 años	edad	36 años
199 libras	peso	202 libras
6.1½ pies	altura	5.11 pies
76 plgs.	alcance	75 plgs.
16¼ plgs.	cuello	18 plgs.
13 plgs.	biceps	14 plgs.
12½ plgs	ante brazo	12¾ plgs.
7¾ plgs.	muñeca	8 plgs.
41 plgs.	tórax normal	46½ plgs.
43 plgs.	tórax expandido	47¾ plgs.
34 plgs.	cintura	36 plgs.
20 plgs.	muslo	24½ plgs.
15 plgs.	pantorrilla	16½ plgs.
10 plgs.	tobillo	11 plgs.

POR CASWELL ADAMS

(Exclusivo del Herald Tribune)

NUEVA YORK, diciembre 13.—Esta noche en el Madison Square Garden, el invicto y sensacional peso completo de Detroit, Joe Louis, se enfrentará con el leñero vasco, Paulino Uzcudun en un bout a quince rounds o menos, «promoteado» por Mike Jacobs a beneficio de los fondos benéficos del «New York American» y Evening Journal». De acuerdo con las manifestaciones de Jacobs toda la entrada recaudada salvo, la renta del local, impuestos y la bolsa de los boxeadores, será entregada al fondo.

La cantidad que recibirá Paulino será el veinte por ciento y Joe Louis el cuarenta por ciento. Los asientos ringside se están vendiendo a $16.50, y si hay un lleno, como se espera, se recaudará en taquilla $128.000.

Casi unánimemente los críticos de boxeo vaticinan el O.K. del boxeador español, pero no todos están de acuerdo en que Paulino oirá el conteo fatal de «diez», pues estiman que el referee ha de suspender la pelea antes de llegar a este punto

PAULINO ANSIOSO DE ENFRENTARSE CON LOUIS.

Uzcudum, asegurado de que recibiría 25 mil pesos, para enfrentarse con Louis, gustosamente hizo el viaje para ser esta noche el contrario vigésimo sexto del vencedor de Max Baer y Primo Carnera. Paulino se ha sometido a una sesión vigorosa de entrenamiento en Orangeburg, y dice que el no ha venido aquí para probar la fuerza de los golpes aniquilantes de su contrario, sino que el espera derrotar a Louis.

Paulino en realidad cree que él será el vencedor en la pelea de esta noche, el vasco jamás ha visto en acción a Louis. Esta actitud mental del primer ciudadano de San Sebastián, conjuntamente con su valor y la recledumbre natural de su cuerpo servirán para poner a rigorosa prueba las capacidades pugilísticas de Louis. Los últimos tres contrarios aniquilados por Louis estaban petrificados por el miedo, me refiero a Primo Carnera, King Levinsky y Max Baer; pero no Paulino, que es un hombre que no conoce el miedo.

Louis tendrá que anotarse un O.K. en los primeros rounds si es que ha de ganarle al vasco por la vía rápida, pues Paulino tiene la costumbre de cerrar sus defensas herméticamente una vez que ha reconocido la efectividad de los golpes de su contrario, y es muy posible que el haga ésto en el bout de hoy desde el momento en que reciba el primer golpe de Louis.

El vasco tratará entonces mediante una defensa de «postra», de retener su reputación de jamás haber sido noqueado en el curso de las sesentinueve peleas que ha celebrado desde 1923.

EL VASCO HA PELEADO CON LOS PRINCIPALES BOXTRS

El vasco nació en Regil, Guipúzcoa España, en mayo 3 tres, de 1899, y su primera hazaña notable fué la de conquistar veinte años después el campeonato de corte de leña de Esuaña. Fué a instancia de su amigo Justo Oyarzábal que Paulino se dedicó a los guantes, sus primeras lecciones la aprendió en el gimnasio de Anastasie en París, y en septiembre, 1923, noqueó a un gigantesco ruso llamado Touroff. Tres años más tarde ganó el campeonato de Europa venciendo a Phil Scott de Inglaterra por O.K.T. en Barcelona. Su primer viaje a América fué en 1927 cuando noqueó a Harry Wills en bout celebrado en Nueva York.

Paulino se ha enfrentado con todos los boxeadores principales de la época noqueando a treinta y siete, ganándole por punto a catorce, perdiendo quince por decisión y obteniendo tablas en tres. Con Max Schmeling el ha peleado un total de treinta y nueve rounds: veinticinco con Carnera veinte con Baer; quince con Ernie Schaaf, veinticinco con Tom Heeney; veinte y cinco con George Cook; veinte con Johnny Risko y Otto Von Porat, quince con Pierre Charles y diez con Mickey Walker, Levinsky, George Godfrey, Tufpy Griffins y K. O. Christner y Jamás ha sido tumbado.

LOUIS POR O. K. ANTES DEL SEXTO

El bout Louis Uzcudum ha despertado gran interés entre los técnicos del boxeo. Las discusiones son interminables. Desde luego no se especula sobre quien ganará el bout de esta noche pues el resultado se da por descontado que será en favor de Louis. Lo que se discute es en cuantos rounds podrá Louis noquear a un boxeador cuyo supremo galardón es jamás haber sido noqueado.

La opinión general es que Paulino s epodrá considerar dichoso si dura más de seis rounds ante los guantes homicidas de Louis. Si Paulino dura más de seis rounds será más bien una prueba de la gran resistencia y valor del vasco que flojedad en los golpes de Louis. Y si el vasco llegara a sobrevivir los quince rounds el efecto sería igual como si Paulino conquistase a Luis.

Louis embarcará el día 18 de este mes para la Habana en donde se enfrentará con Isidoro Gastañaga en diciembre 29.

LA PELEA POR RADIO

Los fanáticos cubanos podrán escuchar comódamente esta gran pelea por Radio en la noche de hoy. Por cortesía de los Agentes en esta de la General Motors, señores Lawrence B. Ross Corporatión, este sensacional encuentro será trasmitido al público de nuestra ciudad a través de la estación CMQ, 880 kc, encargándose un entusiasta «speaker» de brindar a todos los más interesantes pormenores del combate.

La General Motors, fabricantes de los automóviles Chevrolet, Oldsmobile, Pontiac, Buick, La Salle Cadillac y los caiones General Motors ha hecho un buen esfuerzo por brindar al público la pelea y desde las nueve y media de la noche irá dando todos los detalles relacionados con la pelea.

AL LOPEZ PASA AL EQUIPO DE LOS «BRAVES» DE BOSTON

CHICAGO, Dic. 12 (AP)—Al cerrarse el mitin de las Grandes Ligas, Bob Quinn, viejo lobo del baseball, ha dado la sorpresa al completar una importante transacción con los Braves de Boston en virtud de la cual se ha hecho de los servicios de magníficos jugadores.. Quinn ha cambiado al pitcher Ed Brandt, que está en decadencia, y al outfielder Randy Moore, cuyo batting no pasa de .287, al Club Brooklyn, por el catcher Al López, considerado uno de los mejores de la Liga Nacional, el pitcher Ray Benge, y el infielder Tony Coccinello.. Todo el mundo en el mitin considera que Quinn le pasó un tercer strike a Casey Stengel al completar esta transacción y se cree que Brooklyn sentirá mucho la ausencia de López.. Los hombres que adquiere Brooklyn no son gran cosa.. Brandt fué un gran pitcher zurdo, pero últimamente está decayendo notablemente, al extremo de que este año perdió más juegos de los que ganó.. Además, ya tiene 30 años.. Moore, por su parte, no ha sido nunca un hitter consistente y su batting mermó mucho en 1935.. López tiene sólo 27 años y su trabajo es una de las joyas de la Liga. Benge no pitcheó mal para estar protegido por un club como el Brooklyn y Cuccinello es un hitter como Moore.. Otro hombre adquirido por el Boston fué Bobby Reis, pitcher e infielder..

—o—

El mitin de las Mayores se ha cerrado, sin que los Gigantes hayan hecho otra operación de importancia que la contrata del infielder Whitehead.. Como resultado, Terry ha vuelto a N. Y. contrariado.. Los Cardenales tuvieron un chnace de hacer un trato con el Boston, pero cuando los Braves le pidieron al infielder Wally Gelbert, ellos reclamaron al pitcher Fred Frankhouse.. Quinn dice que todavía no ha terminado y que antes de Abril algunos players más serán cmabiados a otros teams.. Flint Rhem, del Boston, fué enviado a las menores.. Y se espera que dentro de pocos días, el outfielder Chuck Klein, del Chicago, sea devuelto a Filadelfia, conjuntamente con un cheque de $50.000 por el pitcher Curt Davis.. Por acuerdo de todos los magnates, los clubs no podrán ofrecer doble headers los domingos hasta después dle 15 de Junio.. Bucky Harris, manager de los Senadores, anunció que el cubano Roberto Estalella, será convertido en outfielder, para aprovechar así sus piernas y fuerte batting .. Los Senadores intentan retener a Travis como tercera base.. Los Yankees se proponen hacer un nuevo esfuerzo por Buddy Myer, pero los Senadores piden a Benny Chapman y al pitcher Johnny Murphy.

GANO BABY MANUEL

MIAMI, Fla., Diciembre 12. (AP).—Baby Manuel, de Tampa, pesó hoy 129 libras para noquear a Bobby Calmers, de Drumright, Okla., en el séptimo round de la pelea a 10 que ambos celebraron.

Se retira el Asturias del basket Social

No tomarán parte los players de Cheo Santana en la vuelta final del Campeonato Social

Esta noche según acuerdo tomado ayer por la comisión de basket de la Liga Social, debe comenzar la vuelta final del campeonato junior de ese circuito en el floor del San Carlos, pero en lugar de celebrarse el doble programa marcado por el schedule, sólo tendrá lugar un game como resultado a la retirada experimentada por el team del Deportivo Asturias.

En la noche de ayer recibimos la visita del delegado del Deportivo Asturias, quien nos comunicó que la Comisión de basket, pese a existir ya un acuerdo anterior en el cual se aclaraba que la vuelta final debía comenzar en sus terrenos, tomó el acuerdo de iniciarla y celebrarla toda en el piso del San Carlos, con gran perjuicio de su parte. Como resultado, el Asturias ha decidido retirarse de la contienda, acción que explica claramente en la carta que damos al final.

El schedule que se había acordado para hoy era:

9.00: San Cerlos vs. Juventud.
10.30: Asturias vs. Güines.

La carta del delegado del Asturias dice:

Habana diciembre 12 de 1935.
Sr. Gerardo Coyla, Secretario de la Liga Social Amateur de Cuba.
Ciudad.

Muy señor mío:

Tengo el sentimiento de manifestarle, por medio de las presentes líneas, que en uso de las atribuciones que se me confieren por el Club Deportivo Asturias, (con cuya representación me honro ante esa Liga) que, en vista de los procedimientos que viene observando ese Organismo en el Campeonato de Basketball Junior que se está desarrollando actualmente, y tras un cambio de impresiones con los dirigentes del Asturias, a quienes informé de las desconsideraciones observadas con nosotros en más de una ocasión, se dispone dar por terminada nuestra intervención en el referido Campeonato.

A reserva de lo que en su oportunidad se resuelva por la Directiva, sírvanse, desde ahora, darnos por retirados de esa competencia.

Sin otro particular, queda respetuosamente de usted.

Octavio Daubar,

SUSPENDIERON SU PARTIDA DR. ALEKHINE Y DR. EUWE

AMSTERDAM, Dic. 12 (AP).—La vigésima-novena partida de ajedrez que por el campeonato del mundo están celebrando el Dr. Max Euwe y el Dr. Alexander Alekhine, fué suspendida hoy tras 40 jugadas, al yéndose por los expertos que el retador Dr Euwe tiene una excelente posición.

Gran programa de baseball para el Domingo 15

Se ofreec en el ground del Ferroviario en homenaje al club del Sexto Regimiento

El domingo por la tarde tendremos un gran programa de baseball en los terrenos del club Ferroviario.

Según un anuncio hecho ayer, el domingo se rendirá un homenaje de simpatía en honor del team del Sexto Regimiento, ganador del primer campeonato de basketball que efectúan las Fuerzas Armadas, y el cual se ha desarrollado con feliz éxito gracias a la labor incansable de sportmen entusiastas como el comandante Galíndez, el doctor León, los capitanes Bravo y Urias, y otros.

Para poner a prueba el verdadero calibre del team del Sexto Regimiento, que ha demostrado potencia formidable, una selección de estrellas se enfrentará con el conjunto en el primer turno, esperándose por todos una lucha especular, y después jugará el team de la Havana Electric con la Policía Nacional.

Bandas de música amenizarán el acto que promete revestir caracteres de magno acontecimiento.

PROCLAMACIONES

Incidentalmente, en días pasados se hizo la proclamación de los líders del campeonato celebrado, que fueron los siguientes:

Club campeón: Regimiento Sexto, Columbia.
Segundo lugar: Policía Nacional.
Champion bate: A. Calderón, (R6), 528.
Más hits dados: A. Calderón, (R6), 19.
Más carreras hechas: B. Garriga, (PN) 13 y J. Alfonso (R6), 12.
Más carreras empujadas: M. Abreu (MC), 12.
Más jorrones: B. Garriga, (PN), 2.
Más triples: M. Veitia (R6), 2 y R. Linares (R7), 2.
Más dobles: M. Abreu, (MC), 4; D. Pérez, (R7), 4 y R. Castillo, (MC), 4.
Más bases robadas: J. Alfonso (R6), 12.
Champion pitcher: O-Reilly (R6) 800
Player más útil: J. Eckelson, (PN).
El de mejor comportamiento: Luciano Martín, (MC).

FIELDING

Pitcher.—O-Reilly, (R6).
Catcher.—P. Gutiérrez, (R6).
Primera base: M. Doul, (MC).
Segunda base.—F. Sierra (PN).
Short stop.—J. Alfaro, (R5).
Tercera base: B. Garriga, (PN).
Center field.—L. Martín, (MC).
Reft field.—C. Dávila, (MC).
Left field.—G. Guerra, (R5).

El manager de René Sanchez pide a la Comisión Nacional de Boxeo que deje sin efecto su resolución

Expone razones y al mismo tiempo se compromete a que Sánchez entre en el ring, con Joe Legón, para defender la faja. Así lo expone en una carta que ha enviado al señor Cepeda

El señor Ruiz del Vizo, manager de René Sánchez, está hablando con una frecuencia de 550 kilociclos desde que se enteró que el organismo máximo del boxeo en Cuba, había determinado quitar la faja de Campeón Welter a dicho boxeador.

Lo oímos cuando argumentaba argumentaba ante el señor Cepeda sobre lo que él estima una injusticia; entonces no había más que rumores sobre el asunto, pero desde que se conoce oficialmente la determinación de **descoronar** a su boxer, véase cómo se explica en carta que ha enviado al señor Cepeda.

Diciembre 12—1935.
Sr. Rafael Cepeda Stinson.
Delegado Unico de la Sec. de Gobernación en la Comisión Nacional de Boxeo y Luchas.—Ciudad.

El que suscribe manager oficial del boxeador René Sánchez, ante Ud. desea, respetuosamente, patentizar su desagrado por la resolución del organismo que Ud. dirige, por la cual se le retira al mencionado boxeador, la faja emblemática del Campeonato Nacional del peso welter que había ganado en recientes eliminaciones, basándose ese organismo en la demostración poco satisfactoria que brindó el campeón en su pelea con el también boxeador Rafael Legón, efectuada en el Campo Polar en la noche del día 30 de Noviembre ppdo., encuentro éste en que no se discutía la faja. No se me olvida que el boxeador René Sánchez poseía dicho Campeonato en forma **condicional,** pero Ud. tampoco ignora que esa **condición** era la de discutir su faja con el vencedor de la pelea que habría de efectuarse entre los boxeadores Ramón Molina y Juan Gallard, únicos que quedaban en la eliminación. Esta pelea no fué propuesta por ningún promotor, a pesar de haber transcurrido tres semanas después que Sánchez obtuvo la faja por lo que resultaba imposible finalizar las eliminaciones, como eran los deseos del mencionado boxeador René Sánchez.

No transcurridos los treinta días expresados por esa Comisión para que Sánchez defendi ra su título, se permitió que peleara con Legón, exigiendo ese organismo, repito, que no fuera por el Campeonato. Si Sánchez ganaba, no se le daría el título, pero al perder, ¿qué razón ti ne la Comisión para retirarle la faja, aunque ésta fuera **condicional?** Y máxime con un boxeador que no figuraba en dichas eliminaciones.

En la historia del pugilismo mundial se citan numerosos casos en que los campeones han perdido encuentros en que no discutían sus títulos y no por eso han sido desposeídos de ellos. En Cuba también han ocurrido casos análogos y no recu rdo que se tomaran determinaciones como la que me ocupa. Es más, recuerdo perfectamente el hecho de que a otro boxeador, también campeón condicional, se le permitió discutir su título contra un hombre a quien había derrotado en la eliminación, antes d que efectuara el encuentro con el boxeador señalado por la Comisión y que habría de darle la posesión d finitiva de la faja.

Usted sabe, señor Cepeda, que siempre he acatado las r soluciones de ese prestigioso organismo sin protestas de ninguna clase, aunque mi hayan perjudicado, porque se que las mismas han sido inspiradas por el más alto espíritu de razón y de justicia, pero créame sinceramente que si en este caso molesto su atención con mi protesta es porque creo que mi representado ha sido víctima de un error, ya que todos, por humanos, somos susceptibles de equivocarnos.

Si la Comisión Nacional de Boxeo, vistas las razones expuestas se sintiera animada a dejar sin efecto la resolución tantas veces mencionada, René Sánchez se compromete a discutir la faja en el plazo que se le señale, en una pelea a 15 rounds, con su vence dor Rafael Legón.

De Ud. respetuosamente,

M. A. Ruiz del Vizo.
Manager oficial de René Sánchez.

Nosotros, como comentario a todo lo relacionado con este asunto, tenemos que declarar sin rodeo ni cufemismo, que esta solida del señor del Vizo nos parece la más a propósito para d terminar si René tiene o no, antecedentes para obtener la faja de los welters.

GANO EL FIVE DE VILLACLARA DOS CHOQUES DE BASKET

Resultado de los juegos celebrados los días 8 y 9 del actual en Cienfuegos, entre el Villaclara y Cienfuegos Nautic Club, por la Zona Interior, en el Campeonato Nacional Junior de Basketball 1935-36 de la Liga Social de Amateurs de Cuba.

Domingo 8:

Villaclara	30
Cienfuegos	22

Lunes 9:

Villaclara	15
Cienfuegos	12

La série próxima se efectuará el sábado 14 y domingo 15, en Sagua, entre el Cienfuegos Nautic Club y Sagua Yacht Club, finalizando con ello la primera vuelta.

El estado de la Zona Interior es:

	G.	P.	Ave.
Villaclara	4	0	1000
Sagua	0	2	000
Cienfuegos	0	2	000
Totales	4	4	

CRONICA DE ESGRIMA

EUGENIO GARATE, CAMPEON SENIOR DE ESPADA

Con la asistencia de los tiradores señor Leis Bacallao, González Prendes, Eugenio Sarmiñas, Izquierdo, Lamar, Barrena, Barata y Garate se efectuó anoche, en la Sala de Armas del Colegio de Arquitectos, el Campeonato Senior de Espada de 1935.

Quedó triunfador, en el primer lugar, resultando Campeón, el señor Eugenio Gárate, fuerte tirador y caballeroso Secretario de la Federación de Amateurs de Esgrima de Cuba.

En segundo y tercer lugares, respectivamente, quedaron los señores Lamar y Barrena.

El Jurado, en forma rotatoria, lo formaron los señores Sánchez Agramonte, León, Mira, Cayado y Aizcorbe.

Anotadores: los señores Seris y Forcade.

El Tribunal Superior estuvo integrado por el señor Du Defaix, como Presidente, y los profesores Loustalot y Martínez Asensio, como vocales.

Se lamentó la ausencia del Campeón de Campeones, Ramón Fonts, que se encontraba indispuesto.

Desde estas líneas enviamos nuestra felicitación al profesor cienfueguero Alonso Mazas, maestro del señor Eugenio Gárate.

El próximo lunes se efectuará el Campeonato Senior de Sable, en el mismo local de la Sala de Armas del Colegio de Arquitectos.

A I Z

TOMMY THEVENOW PASO AL EQUIPO DEL «CINCI»

TOMMY THEVENOW, veterano infielder de los Piratas del Pittsburgh, ha sido vendido hoy al club Cincinnati Reds, por una cantidad de dinero que no se ha dado a la publicidad.

La transacción se firmó después que Traynor evitó una serie de tentativas de Bill Terry, manager de los Giants, para hacerse del veterano infielder. Traynor declaró después que había rehusado hacer negocio con los Giants.

GANAN LOS MEXICANOS EN LOS GAMES DE TENNIS

MEXICO, diciembre 12. (AP).—Los tennistas mexicanos ganaron hoy cuatro de los cinco matches de tennis que celebraron con el team de Texas. Bob Ryan, estrella zurda americana, fué el único que salvó al team yankee de una completa de rota. Ryan derrotó a Roldán con score de 6-2, 6-3. Daniels Hernández, que dió a Donald Budge gran batalla en la Copa Davis, derrotó a Searey Ferguson con score de 6-2, 6-1; e Ignacio Borbolla Jr., haciendo su debut en competencias internacionales derrotó a George Dulling con score de 6-2, 6-2. En los otros partidos celebrados, Esteban Reyes venció a Sterling Williams y Alfonso Unda conquistó a Smalley, ambos con scores de 8-6, 6-2.

Bonito programa darán hoy viernes, día del pueblo, en el frontón viejo, de Concordia

En el primer turno del programa se dará un partido interesante en el que deben ofrecerse momentos interesantes a todos los fanáticos. Resultados de la función de ayer

Se batieron en el inicial de anoche en el Jai Alai, Martín y Aguiar y Faura y Gayarre. Hubo un buen peloteo en la reaparición de Martín triunfando la pareja de Faura y Gayarre.

La primera quiniela fué para Salazar, después que se discutieron mucho los tantos.

Buena lucha se desarrolló en el estelar, entre Creus y Malluquiza y Gucrnica y Ondarres.

Los cuatro contendientes trabajaron con ganas, en todas las decenas, venciendo al fin Creus y Malluquiza.

La segunda quiniela fué para Eguíbar.

En el tercero también hubo fuerte pugna, entre Esquivel y Alvarez y Eguíbar y Mir, venciendo Esquivel y Alvarez a Eguíbar y Mir.

Para hoy se han combinado buenos partidos y para mañana, sábado, Eguíluz ha combinado para el estelar el magno partido de Faura y Mendizával, contra Irigoyen III y Paco.

RESULTADO OFICIAL DE LA FUNCION CELEBRADA ANOCHE

PRIMER PARTIDO

Pagos
Martín y Aguiar, blancos .. 24
Faura y Gayarre, azules 25
Ganador: AZULES.

PRIMERA QUINIELA

	Tantos	Pagos
1—Guernica	1	$ 5.06
2—Ondarres	3	8.51
3—Malluquiza	1	5.06
4—Salazar	6	4.85
5—Creus	0	4.47
6—Vallejo menor	3	4.31

Ganador: SALAZAR. Pagó a:

4.85

SEGUNDO PARTIDO

Pagos
Creus y Malluquiza, blancos . 30
Guernica y Ondarres, azules 20
Ganadores: BLANCOS.

SEGUNDA QUINIELA

	Tantos	Pagos
1—Eguíbar	6	$ 4.20
2—Mir	3	7.36
3—Garramiola	3	8.03
4—Alvarez	4	5.52
5—Creus	3	7.36
6—Esquivel	3	2.76

Ganador: EGUIBAR.—Pagó a:

4.20

TERCER PARTIDO

Pagos
Esquivel y Alvarez, blancos 30
Eguíbar y Mir, azules 23
Ganadores: BLANCOS.

PROGRAMA OFICIAL PARA LA FUNCION QUE SE CELEBRARA ESTA NOCHE
(A LAS 8 Y MEDIA)

PRIMER PARTIDO, A 25 TANTOS: Faura y Escarza, blancos, contra Ochoa menor y Goyo, azules. A sacar, ambos, del cuadro 9 y medio, con ocho pelotas finas.

PRIMERA QUINIELA, A 6 TANTOS: Vallejo, Irigoyen III, Paco, Elizondo, Ferrer e Ignacio.

SEGUNDO PARTIDO, A 30 TANTOS: Ignacio y Ulacia blancos, contra Elizondo y Vallejo, azules. A sacar, ambos, del cuadro 10, con ocho pelotas finas.

SEGUNDA QUINIELA, A 6 TANTOS: Iturrino, Morales, Deva, Garramiola Paco menor y Juanito.

TERCER PARTIDO, A 30 TANTOS: Juanito y Deva, blancos, contra Paco menor y Garramiola, azules. A sacar los primeros del cuadro 10 y los segundos del cuadro 10 y medio, con ocho pelotas finas.

EL SEGUNDO PARTIDO DE MAÑANA sábado, será jugado por Ferrer y Mendizábal, contra Irigoyen III y Paco, azules. A sacar, ambos, del cuadro 9 y medio.

M.E.C.D. 2016

CONSTITUYE UN INQUIETANTE PROBLEMA PARA LA CIUDAD DE GUANTANAMO LA FALTA DE AGUA POTABLE

Se suspendió el mitin del Conjunto en Vertientes cuando muchos miles de personas se hallaban congregadas

La orden emanada del alto mando poltíico se acató en el acto. Próximo concierto en el «Club Vertientes». El programa que se ha combinado está lleno de interés

FUE SUSPENDIDO UN MITIN POLITICO.—Hace varios días que los dirigentes del C. N. D. venían afanosamente organizando un acto de concentración política en este pueblo, que debía tener efecto el día 8 de los corrientes, para cuyo acto contaban de antemano con el concurso de destacadas figuras del Conjuntismo de la ciudad de Camagüey. Todo indicaba, dado el entusiasmo reinante entre los parciales de dicho partido, que el referido mitin había de resultar en extremo animado y concurrido. Y así resultó en verdad.

A la llegada del tren, procedente de Camagüey, a eso de las nueve de la mañana, un numeroso público, compuesto de elementos de ambos sexos, afines a las tendencias políticas del caudillo M. G. Menocal, dieron la bienvenida a los que, identificados con el propósito de que estaban animados sus correligionarios de aquí, vinieron de la capital de la provincia. No tomamos los nombres de tan distinguidos visitantes, entre los que figuraba una brillante representación de la mujer camagüeyana. Sabemos, no obstante, que entre los excursionistas a esta justa electoral se hallaban dos figuras de alto relieve: el doctor Emilio Luaces y el señor Bernabé Sánchez, aspirantes ambos a un acta de Representantes a la Cámara, respectivamente.

Una vez en marcha el grueso de la manifestación, en perfecto orden, pudimos notar al frente de la misma, junto a los visitantes, a los señores Víctor Leiva y Pablo Echemendía, candidatos de muchas posibilidades de triunfo para concejales del municipio de Camagüey, y sobre los que pesó la mayor labor de organización del acto en cuestión.

Recorren varias calles con inusitado entusiasmo, escuchándose a cada instante estentóricos vivas a unos y otros candidatos del C. N. D., cuando de pronto surge lo insospechado: un telegrama cursado a las oficinas de correos de esta, dirigido a los organizadores del mencionado mitin, en el que se les ordena suspender el acto que iba a realizarse. Esta orden, que con perfecta disciplina fué acatada, partía del Comité Ejecutivo Nacional del C. N. D., por haber tomado éste la grave determinación de no concurrir a las elecciones que se anuncian para fecha próxima. El doctor Emilio Luaces fué el comisionado para dar a conocer el contenido de dicho telegrama a la multitud congregada, la que se disolvió incontinenti, sin que hubiera que lamentar la menor nota discordante. Son muchos los rumores y comentarios que esta medida ha dado lugar, de los cuales no queremos hacernos eco, aunque sí nos preocupa muy hondamente el futuro inmediato de Cuba, por la derivación que pueden tomar las cosas como consecuencia de este retraimiento, en vísperas ya de las elecciones, y lo que aún es más grave: a las puertas como quien dice de la próxima zafra, que nadie sabe en qué circunstancias podrá llevarse a cabo.

DE SANTANDER (España).—A poder de nuestro muy querido amigo, señor Venancio Revuelta, joven y acaudalado comerciante de tejidos de esta plaza, llegan halagadoras noticias del estado en que se encuentra su anciana madre, la virtuosa señora Irene Revuelta, que hará cosa de un mes había sido sometida a la difícil operación de amputarle una pierna, en la Casa de Salud «Valdecilla», que donara a la bella ciudad de Santander aquél patriarca y filántropo señor Don Ramón Pelayo, Marqués de Valdecilla. Bien puede estar satisfecho el amigo Revuelta, ya que tras de los días de verdadera angustia a que se vió sometido su ánimo, hoy puede sentir el alborozo de considerar a la amantísima autora de sus días en franca convalescencia. De lo cual nos regocijamos muy sinceramente, y hacemos votos por el total restablecimiento de tan disntiguida enferma.

PROXIMO CONCIERTO DE CANTO.—Está anunciado para la noche del 14 de los corrientes, y tendrá lugar en los amplios y lujosos salones del «Club Vertientes».

Mucha animación ha despertado este recital entre todos los socios del Club y las numerosos familias que ya han sido invitadas al efecto. No podía ser menos, pues hay verdaderos deseos de escuchar a la eminente soprano Consuelo Escrich de Pasta; al notabilísimo tenor Eugenio Pasta y, sobre todo, al destacado discípulo de los anteriormente citados señor Manuel Gallardo, joven muy apreciado en esta localidad que posee una bien timbrada voz de tenor que mucho promete en el arte operático.

Grande es la demanda de localidades, a juzgar por lo cual los organizadores de esta velada, verán coronados los muchos esfuerzos que están realizando con el mejor de los éxitos.

Para dar una idea de la importancia de esta jornada artística, damos a conocer el programa que ha sido confeccionado y profusamente repartido entre el público. Helo aquí:

PRIMERA PARTE:

(A).—E. Arrieta—Marina. A beber, por el distinguido debutante, señor M. Gallardo.

()—E. Lecuona. Jardín Azul, vals, por el notable tenor, señor E. Pasa.

(C)—E. Lecuona. Siglo XVIII, gavota, por la notable soprano, señora Consuelo Escrich.

(D)—J. Guerrero. Los Gavilanes. Romanza de la Flor, por M. G.

SEGUNDA PARTE:

(E)—R. Leoncavallo. Pagliacci. Vesti la giubba, por E. Pasta.

(F)—M. Alvarez. A Granada. Canción española, por M. Gallardo.

(G)—La borrachita. Canción mexicana, por la señora Escrich.

(H)—G. Donizetti. Elixir d-amore. Una furtiva lágrima. M. G.

Y terminará el acto con el gran duo Pliuto, de G. Donizetti, el que será interpretado por los cantantes Pasta-Escrich.

Por anticipado, vayan mis mejores deseos por que alcancen un triunfo rotundo, pues se lo merecen cumplidamente.

V. ESTRADA.
Corresponsal.

INTERESANTES PELEAS DE BOXEO EN ARTEMISA; SERA INAUGURADO OTRO PARQUE

BOXEO.—Muy interesantes resultaron los match de boxeo que tuvieron celebración en la Arena Centro Obrero de esta localidad la noche del día 6 del que cursa. Su promotor el distinguido joven señor Helio Toledo ha merecido calurosas felicitaciones por el éxito obtenido, pues en pocos días ha logrado revivir el entusiasmo entre los amantes del viril sport de esta villa. Las peleas se desarrollaron en la siguiente forma:

«Chino del Mercado», con 110 lbs. contra Félix Martínez (a) «Jabao», de 108 libras, dió una viva pelea que fué declarada tablas, despues de 6 rounds.

«Kid Carbajal», 180 libras contra «Kid Tampa», 180 libras en una lucha a cuatro rounds, venció el primero por K. O.

En el star bout, a 6 rounds, lucharon Agustín Silveira, 135 libras contra Geónimo Plumas, 150 libras, ganando Silveira por K. O.

Actuó como refreree el joven Emilio Earseau, quien desempeñó su cometido brillantemente. Como se puede apreciar por el resultado de las peleas, estas fueron emocionantes, saliendo el público muy satisfecho y animado para las que tendrán lugar el día 14, en las que tomarán parte Primo Carnera Cubano y Agustín Silveira.

EL PARQUE «18 DE MAYO».—Para el día 8 del actual estaba anunciada la inauguración oficial del bello parque que la Secretaría de Obras Públicas acaba de construir en esta villa, y a cuya inauguración prometieron asistir el ex Presidente Mendieta y el coronel Batista. Los difíciles momentos políticos que se atraviesan parece que impidió que los dos citados hombres públicos concurriesen al acto inaugural, siendo esto motivo para que se suspendiese aquél.

LA CALLE DE MARTI.—Gran decepción general causó el deficiente arreglo que se ha hecho de las cuadras de esta calle, tramo comprendido entre la Carretera Central y Parque «18 de Mayo». Por el señor Secretario de Obras Públicas, en reciente acto público se prometió una reparación eficaz y apenas se realizó un mal bacheo. Muy lamentable.

U. R. VILLAR.
Corresponsal.

Magnífica verbena que duró 5 noches en San Antonio

El producto de la misma se destina al arreglo de calles. Nombres de las vendedoras

LA VERBENA PRO-CALLES.—Grandiosa resultó la verbena que como había anunciado se verificó en este pueblo.

Las cinco noches que duró se vió concurridísima. El baile estuvo a cargo de dos reputadas orquestas, la de Manuel Paula y la de Cheo Belén Puig.

Los kioskos, adornados con refinado gusto: al centro en un kiosko caprichosamente iluminado estaba la Tómbola, donde se rifaban valiosos objetos donados por los vecinos, el comercio local y de la capital; al frente de ella estaba la entusiasta señora Ana Rita L. de Cabrera secundada por las distinguidas señoras Georgina C. de Maribona, Agueda M. de Aguilar y las señoritas Ofelia Rodríguez, María Isabel Delgado, Malvina Gutiérrez, Alicia y Benicia Romano, Esther Pérez López y Licinia Prego.

Alrededor del parque, artísticamente colocados se destacaban: el kiosko CHINO servido por monísimas chinitas. Representaba éste kiosko la señora Carmelina de Torres de Alonso, con las señora Lolita Hernández de Méndez, señoritas Argelia de Torres, Rita, Josefina y Nora Méndez, Ramona Prendes, Florinda Pita, Josefina y Lolita Simón, y Martina Wong.

El kiosko MEXICANO, atenido por un grupo de distinguidas damas y damitas entre ellas las señoras: Juana Díaz de la Osa, Celia Alfonso de H. Gato, Mercedes Morales de Cubría, María Isabel Navarrete de Anglada, Lidia Llampallas de la Osa, señoritas Panchit Pino, Daisy Llampadas, Carmita Prego, María Figueroa, Celita H. Gato, y una mascota, la niña Elba de la Osa y Díaz, graciosísima.

El kiosko CRIOLLO, estuvo a cargo de la joven e interesante señora Antolina de la Vega de Suárez, y las señoritas Haydee Pérez, Carmen, Otilia y Dolores Hernández, Rosario García y Bertha Pérez.

El kiosko AMERICANO, estaba sevido por las señoras Erre Robaina de Driver, y Amparo Chirino de Pestana, y las señoritas Viololba y Rina Chirino, Elena Pereda, Lilí y Rosa Fernández Nespral.

Figuraban en el kiosko ESPAÑOL, de estilo Sevillano, la señora Josefina Roca de Bacallao, y las señoritas Mimí Sparolini, Zenaida Contreras, Lola Ruiz de Villa, Estela Posada, Antonieta García, Hilda, Teresita, Estela, Amelia y Dalia Bacallao; Lilia Nemen e Iraida Miró.

En todos los kioskos se vendían dulces, confituras, bocaditos, etc. y en el kiosko español se sirvió la cena.

Por el éxito obtenido en esta Verbena merece realmente una calurosa felicitación la Comisión Organizadora, integrada por los señores Dr. Humberto R. Maribona, Presidente, Enrique Lara Aguilar, Secretario; Moretón, Tesorero y los doctores Francisco Alonso Echeguren, Eladio Bacallao, y Pedro Pestana Vocales. Todos han realizado una magnífica obra para el arreglo de las calles de este pueblo.

También quiero felicitar a las damas que tomaron parte en este festival, al que con su gracia y su belleza, dieron realce, así como contribuyeron al éxito, con su entusiasmo.

SENTIDA DESAPARICION.—Bajó a la tumba dejando transidos de dolor a sus familiares y amigos el joven Francisco Vallejo y Montes, tras una larga y cruel enfermedad.

Pertenecía a una de las más distinguidas y antiguas familias de este pueblo, por cuyo motivo, y por ser él, muy querido e inolvidable, su entierro constituyó una sentida manifestación de duelo.

Reciban mi pésame más sentido su inconsolable viuda la señora Francisca Bacallao y sus afligidos padres los apreciables esposos señora María Montes y el doctor Francisco Vallejo y Reyes, que pasan en éstos momentos por uno de los dolores más grandes a que estamos sometidos en este mundo.

Llegue mi pésame también a sus hermanas y demás familiares.

OPERADA.—Ha sufrido una operación de apendicitis, con feliz resultado, la simpática niña Elena Hernández Ulloa, hija de mis apreciables amigos señora María Ulloa y Rafael Hernández.

Elenita es violinista de la orquesta «Juventud» de esta localidad.

Enhorabuena.

Que pronto esté entre nosotros son los deseos de la cronista.

ROSA PEREDA ALVAREZ.—Con motivo de las próximas Pascuas, hará un reparto a las mujeres pobres que forman parte de la Asociación de Mujeres Revolucionarias, en este pueblo, la caritativa señora Rosa Pereda Alvarez.

Para este fin ha obtenido del comercio local todo su apoyo, por lo que ella quiere por éstas líneas hacer llegar su agradecimiento a todos cuantos han contribuído a esta obra benéfica.

Complacida.

ZENAIDA.
Cronista Social.

Chaparra

RETORNO.—Después de haber pasado varios días en la capital de la República, disfrutando de las vacaciones que se le vienen concediendo a todos los empleados de esta Empresa, nos encontramos de nuevo al frente de nuestro trabajo en este Central y a la vez muy dispuestos para seguir enviando al DIARIO DE LA MARINA, las últimas impresiones locales.

Gratos días pasamos en la bulliciosa urbe, en medio de aquel ambiente de continua actividad.

OPERADA.—En una importante clínica habanera fué sometida a una intervención quirúrgica la señora Petra Valenzuela de Fabián, competente didectora del magnífico centro de enseñanza «José de la Luz y Caballero».

Mi impresión es que tan estimada dama está ya en plena convalescencia y posiblemente muy pronto se encontrará de nuevo en esta localidad, donde cuenta con el respeto y admiración de todos.

Ojalá que en breve la veamos en la Dirección de ese plantel educativo.

NOTA TRISTE.—El Destino, cruel, implacable, ha llevado a un tranquilo hogar el luto y la desesperación, con el fallecimiento del joven Julio C. Morales, a quien no ha mucho vimos aparentemente lleno de vida.

Apenas hacía cuatro meses que contrajo nupcias con la señorita Mónica Rodríguez, que pertenece a una estimada familia del vecino Central «Delicias». Cortos días permaneció en la cama y al recuperar un poco las fuerzas, sus familiares lo llevaron a la Habana en busca de mejor atención profesional, pero solamente tres o cuatro días permaneció con vida.

Con estas líneas envío mi mensaje de sentida condolencia a los atribulados deudos. Paz eterna a sus restos.

ENFERMO.—Un estimado amigo y compañero de oficina se encuentra recluído en la sala número 1 del centro benéfico «Chaparra». Me refiero al señor Raúl González, pagador de esta empresa. Según el dictámen facultativo se encuentra padeciendo de neumonía.

Mis mayores deseos porque pronto veamos al amigo Raúl, totalmente curado.

DESPEDIDA.—El señor Leopoldo Fleitas que por espacio de algunos años prestó sus eficientes servicios en la farmacia de nuestro apreciable amigo el doctor Ernesto Molinet, hace algunos días que renunció a su empleo para dirigirse a la Habana, donde últimamente ya está colocado en una gran farmacia.

Le deseamos al amigo Fleitas, buen éxito en su nuevo destino.

PARA LA HABANA.—El estimado amigo y compañero de sección, señor Antonio Apiau, ha partido para la Habana acompañado de su esposa y una hijita, en busca de salud.

Lleva un mes de permiso y se consultará con un especialista.

Formulo sinceros votos porque el amigo «Ñico» pueda regresar a la mayor bdevedad, completamente restablecido.

PRESENTACION.—En estos días fuí presentado al doctor Antonio Caparó, que ha venido a ocupar la plaza de gerente, en la farmacia propiedad del amigo Ernesto Molinet. Muchos triunfos le deseamos al doctor Caparó en el desempeño de su puesto.

PROXIMA BODA.—El estimado amigo Luis Lázaro y la simpática joven Graciella Bernal, unirán sus destinos el día 27 de los corrientes. Esta pareja de jóvenes enamorados pertenece a distinguidas familias de la localidad.

En su oportunidad informaremos.

DE VIAJE.—En estos días partió para la capital de la República, nuestro apreciable amigo el doctor Ernesto Molinet. Va a pasar algunas semanas en unión de su esposa, la señora Juanita Díez de Molinet.

Que disfrute de una estancia muy agradable en la Habana, son nuestros deseos.

REGRESO.—Está en Chaparra de retorno nuestro compañero de oficinas el joven René Febles, en unión de su esposa la señora Juana González e hija. Permanecieron varios días en la Habana, en unión de queridos familiares.

Bienvenidos.

7 DE DICIEMBRE.—Esta luctuosa fecha para el pueblo cubano, fué conmemorada dignamente por los educandos del hermoso plantel «José de la Luz y Caballero», que vestían de blanco con corbatas negras.

La falta de espacio nos impide publicar el programa desarrollado por los alumnos que nos fué facilitado atentamente por la señora Sarah G. Vda. de Santana, Directora suplente del citado colegio.

SALON POLITEAMA.—El señor Antonio Batista Castellanos, empresario de este salón, ha implantado en su espectáculo el día del Banco, señalando al efecto, los jueves de cada semana.

Para los siguientes días están anunciadas estas películas:

14: «Canción de la paz», de la Metro; 15: «Modas de 1934», de la Warner Bros; 16: «Rayito de Sol», por la incomparable Shirley Temple; 17: «El Héroe se Rinde», de la Paramount; 19: «El diablo al volante», también de la Paramount y la noche del 22: «Veinte millones de enamorados», producción de la Warner

Información Telegráfica
DEL INTERIOR DE LA ISLA

Por nuestros Corresponsales a través del hilo directo del DIARIO

HABANA

HURTO DE UNA CUÑA

MARIANAO, diciembre 12. DIARIO. Habana.—Virgilio Enríquez Porras, de 23 años, vecino de 6 y A, en La Sierra, dió cuenta a la policía, que de la esquina de Mendoza y Línea, le habían sustraído la cuña 9619, propiedad de su prometida María Antonia Ruiz, considerándose perjudicada en la suma de 250 pesos, valor del vehículo.

PROCESADA CON EXCLUSION

El Juez de Instrucción doctor García Navarro, dictó ayer auto de procesamiento, contra Josefina Pousse González, excluyéndola de toda fianza, por el delito de homicidio, en la persona de su amante Eleuterio González, soldado que fué del Cuerpo de Aviación.

Como se sabe ya por haberse publicado, el lunes pasado, la Pousse tuvo un disgusto con González, dándole muerte de dos balazos.

MATANZAS

INTERESAN EL AUMENTO DE LA CUOTA AZUCARERA

MATANZAS, diciembre 12. DIARIO. Habana.—Una nutrida comisión de vecinos de Canasí, presidida por el Alcalde de dicho pueblo, visitó hoy al Gobernador Provincial, pidiéndole que interese de los centros superiores, que se aumente a treinta mil sacos la cuota azucarera del «Central Puerto», única fuente de riqueza con cuenta dicho pueblo; dicha autoridad ha cursado telegramas al Presidente de la República, y al Presidente de la Comisión Exportadora de Azúcar.

CAUSA CRIMINAL

El Juez de Instrucción de Pedro Betancourt, informó al Fiscal de la Audiencia de haber iniciado causa criminal, por estafa, hurto, daños a la propiedad, prevaricación, perjurio y falsedad en documentos públicos, a virtud de la querella interpuesta por el doctor Elier Roqueta y Martínez, de la Habana, a nombre de la Compañía del Central «Australia», contra el ex-dueño de dicho Central, Eugenio Olivares, contra el ex-Registrador de la Propiedad, de Pedro Betancourt, señor Eduardo Cartaya, y contra José García, Víctor Escandón Hoyos y Silvio Hernández, vecinos del Central «Australia». El proceso no interrumpirá la zafra de dicho central. LOVIO. Corresponsal.

SANTA CLARA

SE SUICIDO INGIRIENDO UN POMO DE TINTA RAPIDA

CABAIGUAN, diciembre 12. DIARIO. Habana.—Esta tarde falleció la bella señorita Isabel Medina Piedra, vecina de esta localidad, la que ingirió un pomo de tinta rápida, causándose una grave intoxicación, falleciendo momentos después de haber sido asistida de primera intención por el doctor Valledor, en la Clínica a donde fué conducida. La señorita Medina Piedra era huérfana; actualmente trabajaba como sirvienta en casa del señor Manuel Lorenzo.

Dícese que la suicida invitó a algunos amigos para que asistieran a su entierro. Créese que contrariedades amorosas fueron la causa de su fatal determinación. El Juzgado ha iniciado las diligencias del caso. FRANCISCO CHIRINO. Corresponsal.

PROTESTAN DEL PLAN DE CUOTAS

ENCRUCIJADA, diciembre 12. DIARIO. Habana.—Las fuerzas vivas, los obreros y campesinos protestan del Plan de Cuotas para los ingenios, basadas en la zafra pasada, que constituye la miseria para esta zona afectada por los últimos ciclones. SUAREZ. Corresponsal.

REUNION DE COLONOS EN EL PUEBLO DE COLISEO

COLISEO, diciembre 12. DIARIO. Habana.—Se ha llevado a efecto una importante reunión esta tarde por los miembros de la Asociación de Colonos de Guamacaro, en la que hicieron uso de la palabra varios oradores, ante la numerosa concurrencia que fué invitada al acto. Este se efectuó en los salones de la Sociedad Unión Club. Presidió la Asamblea el señor Rodríguez Dans, asistió a la reunión, el Presidente de la Asociación Nacional de Colonos, señor Arturo Berrayarza; el Presidente provincial doctor Mesa y prominentes figuras del colonato cubano, tomándose varios acuerdos en defensa de los intereses de los colonos de esta zona. CASARES, Corresponsal.

ORIENTE

NO PUDIERON VENDER SELLOS DE CORREO EN GUANTANAMO

SANTIAGO DE CUBA, diciembre 12. DIARIO. Habana.—En la Estación de Correos de Guantánamo, no pudieron vender sellos, por encontrarse cerrada la caja de caudales, por la detención del Administrador señor José Lliteras, acusado de estar haciendo campaña subversiva. Se halla detenido en el Cuartel, a la disposición del Juzgado.

PROHIBICION DE PASQUINES Y CARTELES

El Supervisor señor Pino ha dictado un Bando, prohibiendo la colocación de pasquines y carteles, letreros etc., en las fachadas de los edificios. Concediéndose un plazo de cinco días a los dueños de casas, para que limpien las fachadas de las mismas. GARCIA. Corresponsal.

DEFICIENCIAS EN LA OFICINA DE CORREOS

GUANTANAMO, diciembre 12. DIARIO. Habana.—Continúan detenidos el Administrador y varios empleados de correos, así como varios dependientes de comercio, a quienes se les ocuparon numerosas proclamas comunistas. Por tal motivo no hubo venta de sellos en la estafeta de correos, lo cual perjudica notablemente al comercio.

GESTIONES EN PRO DE UN CENTRAL

Determinados elementos influyentes continúan haciendo gestiones a fin de que sea asignada la cuota azucarera al Central «Isabel», ubicado en esta comarca, donde varios centenares de familias cubanas y españolas pasan terribles situación económica.

ARRIBAN DOS BARCOS DE GUERRA

En la Estación Naval de Caimanera hay dos barcos de guerra, pero no desembarcarán marinos debido a que se trata de un viaje de práctica. La dotación, por tanto, no puede tomar parte en diversiones citadinas.

FALTA EL AGUA EN LA CIUDAD DE GUANTANAMO

La situación de Guantánamo, es difícil en lo que al agua respecta, ya que las obras realizadas poco después del último ciclón no fueron definitivas, sino de carácter de emergencia. El ingeniero Molinet, de Obras Públicas, ha elevado un informe a la superioridad, sugiriendo que se acometen obras de reparación de alta envergadura en el tramo del río Bano. Y agrega que si el Gobierno no presta atención a este asunto, Guantánamo y la Estación Naval carecerán muy pronto de tan precioso líquido. ALVAREZ, Corresponsal.

En "Luz Caballero" se celebraron los comicios el día seis

El Dispensario Antituberculoso de Artemisas, quedó inaugurado. Fiesta de Unión Nacionalista

ELECCIONES EN LA SOCIEDAD «LUZ CABALLERO».—El día 8 se celebraron las elecciones para designar la nueva directiva en la sociedad «Luz Caballero». Fué un acto democrático y lleno de gentilezas por las partes contendientes. Fué electo «Machuco» Robainas, joven entusiasta de esta localidad, como nuevo Presidente de la dicha sociedad. La mesa escrutadora actuó con gran imparcialidad, por lo que merece toda clase de encomios.

En fecha próxima será el acto de entrega del actual Presidente, doctor Rodolfo Lorenzo al Presidente electo señor Robainas.

Asistiré para noticiarlo con sumo gusto.

DIPENSARIO ANTITUBERCULOSO.—En la tarde del domingo fué inaugurado con toda solemnidad el «Dispensario para Tuberculosos» de Artemisa. Formidable esfuerzo del doctor Jaubert, Jefe de Sanidad de esta localidad, de un grupo de obreros entusiastas y del pueblo todo en Artemisa que laboró y cooperó con todas sus fuerzas y energías por la realización de tan noble como altruista obra.

Lo mejor de nuestra sociedad concurrió a tan hermoso acto, que resultó lucidísimo. Autoridades civiles, miembros de la clase obrera, profesionales y muchas damitas dieron realce al acto de la inauguración.

Un grupo de futuras Damas Isabelinas; el Alcalde Municipal y otras autoridades, tomaron sitio en la mesa Presidencial.

Hicieron uso de la palabra la señora Esther Perdigón de Jaubert: el señor Felipe Alamo, el procurador, Rogelio Ernand y el señor Guillermo Sosa, que resumió el acto.

Muchos éxitos y perdurabilidad, deseo a tan noble obra.

FIESTA NACIONALISTA.—En la tarde del ocho, se celebró una magnífica fiesta en el Círculo Nacionalista de esta localidad, para reafirmar la unión tripartita de las masas liberales.

Concurrieron más de dos mil personas entre las cuales se encontraban muchas damas y damitas de nuestra mejor sociedad que realzaron la fiesta con su grata presencia y con el encanto de sus elegantes cuerpos.

El futuro Alcalde señor Luis Delgado; el candidato a Representante señor Cheo Ramos y muchos candidatos a concejales por los partidos Nacionalista, Liberal y Republicano concurrieron al acto, demostrando la estrecha unión de la alianza tripartita en esta Villa.

Hablaron distintos oradores, entre ellos el señor Cheo Ramos, seguro candidato a Representante por el PUN; Miguel León; Pluma; Amador; Laurente y el «as» de los oradores nacionalistas de Artemisa, señor Rogelio Ernand Núñez, que con su palabra elocuente, llena de emoción y de bellezas poéticas, hizo el resumen del acto.

ONOMASTICO.—El domingo último celebró su onomástico Esther Ernand distinguida damita de nuestra sociedad. Infinidad de feliciones recibió con tal motivo.

Felicidades muchas le deseamos.

María ANTONIETA.
Cronista Social.

LA FIESTA POLITICA DE LOS COMITES COALIGADOS DE CANASI, FUE UN EXITO

Con gran entusiasmo se elebró el día 8 la fiesta política de los Comités coaligados a favor del señor Eduardo Díaz Menéndez, Candidato a la Alcaldía de este pueblo.

Desde las doce y media p. m. del 7 comenzaron los voladores y congas por las calles, anunciando la fiesta. Gran número de damas y damitas se reunieron en nuestras calles en espera de la llegada de distintas caballerías.

A las tres de la tarde, pasaron las que venían de la finca «Botina», «Juguetillo» y «San Ignacio» siguiendo en correcta formación hasta el otro lado del puente a esperar las caballerías de las fincas San Juan y «Facenda», que una hora más tarde hicieron su entrada en el pueblo, llevando al frente lindas amazonas y una multitud inmensa, en su mayoría mujeres que daban gran realce a la fiesta con banderas cubanas y cartelones alusivos al candidato señor Díaz. Este y su hermano Teodomiro, presidían tan hermosa manifestación.

Después del recorrido por el pueblo se reunieron frente a nuestra Iglesia Parroquial donde se levantaba la tribuna e hicieron uso de la palabras los señores: Chacón, Gener, y los doctores Saavedra y Forest, candidatos a Representantes por Matanzas.

Por la noche se celebraron bailes en la sociedad «Liceo» y en la antigua casa de Requena. La fiesta se desenvolvió dentro de la mayor tranquilidad, pudiendo sentirse satisfecho del éxito de sus iniciadores.

LA INMACULADA CONCEPCION.—Con motivo de esta festividad que el pasado día 8, celebró la Iglesia Católica, tuvimos misa cantada en nuestro templo por el coro parroquial, rosario y salve. Como siempre no faltaron las devotas que depositaron a los pies de la Inmaculada las más bellas flores, elevando hasta su trono, plegarias y oraciones.

NUESTRA CONDOLENCIA.— Muy sentida la enviamos al señor Pedro A. Hernández, Secretario de la Junta de Educación de ésta y buen amigo nuestro, por haber tenido la desgracia de perder un ser querido.

J. PALMA.
Corresponsal.

DE UNION DE REYES

SOUVENIR.—Cariñoso recuerdo he recibido de mi buena amiguita Lily González Quevedo-Tolet. Del día más feliz de su vida: El de su primera comunión, efectuada en la Santa Iglesia Catedral de la Habana el 26 de Octubre de este año. Que Dios te conserve siempre tan pura, querida Loly, son mis deseos, con mi gratitud por el delicado souvenir que me envías.

ENFERMA.—Ha tenido que permanecer durante unos días, alejada de su escuela la señorita María Cristina Weill, a consecuencia de un fuetre ataque gripal. Y aunque de nuevo está al frente de su Kindergarten, no se encuentra completamente restablecida. Por su salud, hacemos fervientes votos.

CLARA EUGENIA DUMIGRON-MARRERO.—La deseada edad, la tan suspirada edad de los quince, ha llegado para Nenito Dumigón Marrero. El día 9 celebró su cumpleaños rodeada de sus amiguitas que recibieron de ella y de sus padres, las más delicadas atenciones. Dulces, licores y sabrosos bocaditos fueron repartidos con profusión entre la numerosa concurrencia que tuvo para Clara Eugenia, sus mejores deseos. Deseos que hago míos. Centuplicados.

PAQUITA DULZAIDES.—El 17 y en la festividad del glorioso San Lázaro, estará de días mi querida discípula, Paquita Dulzaides Garayta, tan buena como bonita, tan inteligente, como simpática. En su hogar, junto a sus seres más queridos, pasará ella su día, llegándole los mensajes de afecto de sus amigas todas. Que Dios vele siempre por tí, mi querida Paquita y que puedas tener en todos tus cumpleaños, las mayores satisfacciones.

UN VARON.—Un nuevo ciudadano ha llegado hasta el hogar de mis buenos amigos, señor Pedro Guardado y su joven esposa, la señora Zoila Carballo.

Mi enhorabuena a esos felices padres por la llegada de su primogénito.

NACIMIENTO.—Desde hace varios días, cuentan con el hijo tan deseado, los esposos señor Manuel Henríquez y la señora Josefina López de Henríquez.

Mi felicitación a ambos, con mis mejores deseos por la dicha de su hijito.

TRASLADOS.—Ha sido trasladada a la escuela sita en la finca «Santa Rosa», mi particular amiga la señora Lucía González de Morgadanes, tan cumplida siempre, tan afectuosa y afable. Aprovecharé esta nota para felicitarla doblemente ya que el día 13 y en la festividad de Santa Lucía, celebrará su santo.

Quien como ella es tan apreciada y preferida, ha de tener en el día de su onomástico, halagos, presentes y satisfacciones miles. Yo, entre las primeras hago votos por cuanto signifique su dicha y alegría.

Y se ha hecho cargo de la escuela del barrio «Lotería», la señora María Vega de Gutiérrez quien con este motivo, ha trasladado su residencia para la calle de Virtudes 18.

Para la escuela nocturna recientemente creada, fué designado el señor Domingo Gálvez y para la escuela que dejó la señora Morgadanes, ha sido nombrada la señora Angelita A. de Acosta.

EN EL CLUB DE ALISTADOS.—¡Felicidades!

En su oportunidad, recibimos la atenta ivistación que suscrita por el Presidente señor Pedro Sotolongo y el Secretario, señor Víctor M. Oviedo, nos fué enviada para el acto conmemorativo que se efectuó en dicho Club, de honrar la memoria del Lugarteniente Antonio Maceo, en la tarde del 7 de Diciembre. Acto patriótico y hermoso que dejó una página de honor en el brillante historial de la simpática sociedad militar. Nuestra gratitud.

Anita Fábregas de DEL VALLE.

El emperador de los deportes en el Central 'Senado'

Muy congratulada la bella y distinguida señorita Julieta Canova en el citado ingenio

GRATA VISITA.—Con verdadero placer traigo a mis notas de hoy la grata noticia de la visita que desde hace varios días nos hace la encantadora señorita Tulita Canova, que desde la ciudad de Camagüey ha venido a pasar una temporada entre sus familiares y amigos.

Un afectuoso saludo le envío desde las columnas del DIARIO DE LA MARINA a la apreciable amiguita, deseándole que su estancia en esta localidad le sirva de verdadera alegría.

FELICITACION.—También quiero tener el gusto de enviar mi felicitación a los señores Joaquín Adán, Felipe Sagastume y Domingo Ramos, directivos de la sección de base ball de este central y muy particularmente al señor Alfredo Puig, (manager del club) por los grandes esfuerzos que vienen realizando en presentar a nuestro público, magníficos juegos. Mucho éxito les deseo.

Isidoro Masague Jr.

EL LICEO DE VEGA ALTA CELEBRO SUS ELECCIONES CON GRAN ENTUSIASMO

DE SOCIEDAD

LAS ELECCIONES EN EL «LICEO».—Cumpliendo los estatutos de nuestra institución «Liceo» de Vega Alta, se celebraron las elecciones para nombrar la nueva junta que habrá de regir sus destinos en el próximo año de 1936, resultando electa por una gran mayoría la candidatura siguiente:

Presidente efectivo: José Martínez López.
Vice: Juan Trujillo González.
Secretario Juan Rodríguez Guevara.
Vice: Amadeo García Otero.
Tesorero: Valentín Fernández Fernández.
Vice: Narey Ramos Montero.
Vocales efectivos: Domingo Trujillo; Raúl Nodarse; Juan A. García; Erasmo Morales; Lorenzo Riera y Pedro Abuela.
Vocales Suplentes: Alejandro Delgado; Miguel Matienzo; Abelardo Soto; Genaro Ramos; Armando Matienzo y Juan González.

Al felicitar a la nueva directiva, compuesta en su mayoría de una vigoroza juventud, aprovechamos la oportunidad para desearles el mayor acierto en sus funciones, llevando el mismo ideal que fué trazado hace dieciocho años, tratando de conducirla a la cabeza de las demás instituciones de su índole y que hasta el presente conservamos como un timbre de gloria.

No dudamos que el entusiasmo de esa juventud habrá de dejar satisfechos los anhelos de los que en ella vivimos.

A todos le reitero mi calurosa y sincera felicitación.

LA COSECHA DE TABACO.—A juzgar por las noticias que tenemos puede asegurarse que aún no está sembrado el 2 por ciento de la actual cosecha en esta zona. El pasado temporal impidió la preparación de las tierras y ahora la sequía persistente inutiliza el trasplante de la postura que aunque no, en gran cantidad, siempre se había logrado alguna.

De no producirse la lluvia inmediata, la cosecha puede considerarse perdida a la vez que todos los frutos menores.

Angel FUNAZOLA.
Corresponsal.

Los Caballeros de Colón dieron fe de vida en Camagüey con motivo de la efemérides del siete de diciembre

Después ofrecieron un ponche a los veteranos de la independencia, lo que dió motivo para que se reunieran estos elementos. Venció el «Ferroviario» al «Atlético»

GRANDIOSOS ACTOS CELEBRARON LOS «CABALLEROS DE COLON» EN CONMEMORACION DEL 7 DE DICIEMBRE.—El Consejo de Santa María No. 2479, de Camagüey, llevó a efecto uno de los más lucidos actos con motivo de la conmemoración del 7 de diciembre, a los cuales asistieron las máximas autoridades de esta localidad, los veteranos de la independencia, «Caballeros de Colón», y pueblo en general.

Primeramente se efectuó en la iglesia catedral, una misa de honras fúnebres por los mártires de la independencia de Cuba, la cual fué oficiada por tres sacerdotes pertenecientes a la orden de los «Caballeros de Colón».

A esta misa asistió el señor Alcalde Municipal, capitán Pérez García, el Jefe de la Policía, y demás altas autoridades, invitadas al efecto, también asistió la banda de música, los veteranos, los miembros del Consejo de Santa María número 2479 y miembros de la prensa local.

Después de terminada la misa, se organizó una manifestación hasta el asilo «San Juan de Dios», para llevar una ofrenda floral y depositarla en el lugar que fueron expuestos los restos del Mayor General Ignacio Agramonte.

Hizo uso de la palabra, en este lugar, don Rumualdo de Varona, que infiltró en el corazón de los allí congregados las llamas más viva del patriotismo, y a la vez hizo votos, porque perdurara eternamente la libertad que nos legaron nuestros antepasados. En nombre del señor Alcalde Municipal, y de las demás autoridades, dió las gracias por la atenta invitación de que habían sido objeto; el joven Grimany que con su elocuente caudal de palabras hizo vibrar una vez más, el sentimiento patrio en el corazón de los asistentes a tan lucido acto.

Hechas las ofrendas florales, siguió la procesión hasta el cementerio municipal, para una vez allí hacer una ofrenda a los veteranos fallecidos, cuyos restos yacen en el panteón de los veteranos de Camagüey.

En ese lugar, el joven profesor, Raúl Sánchez Vega, hizo una alocución referente al acto, con sus palabras llenas de una melódica conmemoración que abarcó todos y cada uno de los más destacados paladines de nuestra revolución.

Tomó su turno en el uso de la palabra, el señor Abelardo Chapellí; quien también citó hechos de verdaderos sacrificios de nuestros máximos guerreros, y seguidamente pronunció unas breves palabras, el doctor Miguel A. Escanaverino.

Con estos actos, se ha anotado el Consejo de Santa María No. 2479, un triunfo que pasará a sus páginas de oro, ye que ha sido este uno de los más grandes actos que ha efectuado dicho Consejo, en su gran labor de engrandecimiento. Con este acto ha demostrado el Consejo de Santa María No. 2479, que es uno de los que más dignamente está reaccionando en la República de Cuba.

Mi felicitación, pues a todos los miembros de este Consejo, por el lucimiento con que se llevó a cabo el magnífico programa, efectuado el día 7 de diciembre.

Por la noche, finalizando con ellos los actos celebrados para conmemorar la fecha luctuosa de la caída del «Titán de Bronce», «El Rescate de Sanguily», institución que siempre está presta en recordar las fechas patrióticas, efectuó una velada en el parque «Agramonte».

Allí, ante la estatua ecuestre del bayardo camagüeyano, se pronunciaron varios discursos. En ellos se cantó las glorias de la patria y también se le dijo a la nueva generación los sacrificios enormes, por conquistar esas glorias costó.

La Banda Municipal, amenizó este acto, del cual debe de estar orgullosa esa patriótica institución que organizara la velada, y que con tanto amor e interés dirige Panchita Agramonte.

Allí vimos a todas las autoridades locales, gran números de veteranos, comisiones de los «Caballeros de Colón» y de muchas más instituciones locales.

OBSEQUIARON LOS «CABALLEROS DE COLON» CON UN PONCHE A LOS VETERANOS DE LA INDEPENDENCIA. —El domingo se efectuó un brindis en el local de los «Caballeros de Colón» de Camagüey ofrecido por ese Consejo, a los veteranos de la Independencia. El Dr. Cabada con unas afectuosas frases ofreció este brindis a los que lucharon por legarnos la Patria que hoy disfrutamos a costa de sus sacrificios.

El señor A. Chapellí, dió en nombre de los veteranos, las más expresivas gracias a los componentes del Consejo de Santa María No. 2479, ya que fué este Consejo una de las instituciones que más dignamente celebraron la luctuosa fecha del 7 de diciembre.

Asistió a este acto, la Banda Municipal, que bajo la dirección del señor Rogelio Pardo; ha contribuído grandemente a todos los actos y festejos que se celebraron en esta ciudad.

MARAVILLOSA EXHIBICION EN EL HALL, DE LOS SEÑORES R. J. MARTINEZ E HIJO, EN ESTA CIUDAD.—En su legante hall de exhibiciones, en la calle de Maceo, de esta ciudad, están exhibiendo los señores «R. J. Martínez e Hijo», las maravillas de los nuevos diseños y motores «Ford» para 1936. Una bonita combinación donde se ven todos los movimientos de las piezas de un moderno «V-8», es la máxima atracción del público.

TRIUNFO EL «FERROVIARIO» SOBRE EL «ATLETICO» DE MORON.—El día 8 del actual, se efectuó el primer juego oficial de la temporada actual, en los terrenos del «Club Ferroviario», habiendo sido éste, un franco triunfo para los «boys de la voladora».

Sólo unos minutos presentó batalla el «Atlético de Morón», pero cuando los «ferrocarrileros» apretaron el tornillo, el agua tomó su nivel.

El primer half terminó 20 por 17 a favor del «Ferroviario» pero en el segundo half, «Chito» Rivero, despertó de su letargo, y encestó 6 canastas, que hicieron un total de 8, que fueron las que llevó a su casilla de fíggoals.

Los muchachos de la «Voladora», empezaron jugando como si fueran novatos, no parecían en nada a la veloz máquina basketbolista, que tan buenas exhibiciones diera el pasado año. Los muchachos de Morón jugaron bastante bien, pero están huérfanos de tiradores, por lo cual no pueden levantar la puntuación de su «five».

El juego terminó 38 por 25.

Hernández Jorge,
Corresponsal.

UNA PEREGRINACION CON MOTIVO DE LA FECHA DEL DIA SIETE EN CAMAJUANI

LA MANIFESTACION DEL 7 DE DICIEMBRE.—Por las autoridades, civiles, militares, judiciales, municipales y escolares, fué honrada de manera sencilla pero elocuente, la memoria de nuestros gloriosos patricios caídos en los combates sostenidos en su patriótico empeño de que Cuba figurara como nación civilizada en el concierto de los pueblos libres, donde se asientan los que saben conquistar la libertad, mediante el esfuerzo y el sacrificio de sus propias vidas.

A las nueve de la mañana, se organizó una sentida manifestación de duelo integrada por los niños de las escuelas del plantel «Lisandro Pérez», recorriendo toda la calle de Independencia hasta nuestra necrópolis. Marchaban al frente de la manifestación la Banda de Música; fuerzas del Ejército Constitucional, al mando del cabo Silverio, fuerzas de la policía municipal, al mando del teniente Julio Quintanal, y siendo presidida por destacadas autoridades locales; el teniente del Ejército Dimas Prieto Luna, Jefe de la Guardia Rural; el doctor Máximo Tablada Fernández, Juez Municipal; Juan Ferrer Nodal, capitán de la policía municipal; Miguel Cuchet Díaz, Delegado de la policía Pdovincial y Alfredo Gómez Isla, Secretario de la Junta de Educación.

Las profesoras del referido plantel, marchaban con sus discípulos en formación correcta y ordenada, llegando ante el panteón de los mártires de la patria, donde fueron depositadas grandes ofrendas florales y el Rvdo. Padre Eduardo Arzuaga de la orden Franciscana, cantó un responso por el alma de los caídos en la manigua redentora.

La «Asociación de Caballeros Católicos» y otras organizaciones religiosas se sumaron al duelo integrando la manifestación que acudió hasta el cementerio para rendir tributo de respeto y veneración a los gloriosos mambises.

Durante el día, la población permaneció en silencio, suspendiéndose todo acto público que no estuviera en relación con la conmemoración de la luctuosa fecha.

QUIROS.
Corresponsal.

Fué absuelto en Pinar del Río el Sr. Justo Cicerón

Las pruebas demostraron que no era cierta la acusación que dió lugar a este proceso

LA ABSOLUCION DEL SR. JUSTO CICERON.—La Sala de lo Criminal de la Audiencia de Pinar del Río que preside el probo y competente Magistrado, doctor Carlos M. Callava ha dictado sentencia absolutoria, con todos los pronunciamientos favorables para el acusado en la causa que hubo de iniciarse en el Juzgado de San Cristóbal contra el honrado y laborioso agricultor, señor Justo Cicerón por el imaginario delito de daño en la propiedad.

El juicio oral fué dirigido por el propio doctor Callava quien, con el espíritu de justicia que anima todas sus actividades al frente del Poder Judicial en la provincia pinareña, examinó a las partes y testigos dirigiendo la sesión con ese acierto propio de los funcionarios que hacen de su cargo un verdadero sacerdocio. Actuó como Fiscal el doctor Oscar Gobel, abogado que, después de haberse llenado de prestigios en el ejercicio de su profesión, desempeña hoy las funciones del Ministerio Público en la Audiencia vueltabajera quien, como resultado de las pruebas practicadas, retiró la acusación que había formulado en sus conclusiones provisionales, acusación que asimismo se vió precisado a retirar, en vista de las pruebas abrumadoras que acreditaban la inculpabilidad del procesado, el acusador privado. La defensa estuvo a cargo del competente letrado de esa capital, doctor Hilario González Arrieta.

Ocioso es que digamos que el fallo absolutorio ha producido en el término de San Cristóbal un efecto sedante y tranquilizador, puesto que existía un verdadero estado de alarma entre los pacíficos pequeños propietarios de dicho término, ante las molestias y los perjuicios que venían causándoseles con denuncias semejantes a la que ha sido objeto de la resolución judicial que comentamos; denuncias, algunas de ellas que aún siguen su tramitación y las cuales seguramente, obedeciendo como obedecen al mismo inadecuado fundamento, tendrán que estrellarse ante la firme garantía de justicia con que están amparados los ciudadanos por una Audiencia cuyo jefe máximo y cuyo fiscal proceden con la noble rectitud que acompaña a los doctores Carlos M. Callava y Oscar Gobel, que son prestigio de la judicatura cubana.

Lea ¡ALERTA! al mediodía y el AVANCE por la tarde

M.E.C.D. 2016

LOS FUNCIONARIOS DE LA AAA DECLARAN QUE NINGUN FALLO AFECTARA AL PROGRAMA AZUCARERO

Se vendieron 28,000 sacos de Cuba, para embarcar en diciembre, a 2.20, y 1,000 Tldas. de Louisiana a 3,05

Los crudos para entregas futuras actuaron más sostenidos a consecuencia de las compras hechas bajo los efectos de las noticias que se recibieron ayer mañana de Wáshington

El mercado de crudos estuvo ayer quieto, pero sostenido. Se confirmó la venta, hecha a última hora del miércoles, de 1.000 toneladas de Louisinia, para entregar en este mes, a la refinería de Godchaux, a 3.05. También se confirmó la venta de 28,000 sacos de Cuba, para embarcar en este mismo mes, a la American, al precio de 2.20 costo y flete. Era creencia de que habría más crudos de Cuba disponibles a ese mismo nivel. También había tenedores de los libres de derechos ofreciendo de 3.23 a 3.25.

LOS FUTUROS.—Estuvieron un tanto quietos, pero sostenidos. En los primeros momentos de la tarde las cotizaciones mostraban alzas netas de uno a tres puntos, bajo la influencia de órdenes diseminadas de compras, atribuídas en parte a los despachos de Washington, según los cuales la opinión oficial es que, con toda probabilidad, los próximos fallos del Tribunal Supremo sobre la «AAA» no afectarán en nada a la seguridad del programa azucarero. (Uno de esos despachos lo damos al final de esta información). Las ventas ayer, en la Bolsa del Azúcar de New York, sumaron 6,900 toneladas.

EL REFINADO.—El mercado del refino americano no experimentó ayer variación alguna. Estuvo poco animado.

MERCADO DE LONDRES.—Los crudos sin cambio, con cierre del mercado sostenido. Las cotizaciones de la Terminal fueron como sigue:

	Cierre del 11	Cierre del 12
Diciembre	4/11	4/10½
Enero	4/11¼	4/11
Marzo	5/ 1	5/ 0½
Mayo	5/ 2¼	5/ 1¾
Julio	5/ 3½	5/ 3
Agosto	5/ 4	5/ 3¾
Diciembre	5/ 5¾	5/ 5½

EL INFORME DE LAMBORN.—Nuestro cable de apertura anunciaba ventas efectuadas en el día de ayer de: 28,000 sacos de Cuba, para embarque en diciembre, al precio de 2.20 C&F a la refinería American, y 1,000 toneladas de la Lousiana, para entrega en diciembre, a 3.05 a la refinería Godchaux.

Hoy abrió el mercado de crudos con un tono quieto, pero sostenido, habiendo obtenible un lote de azúcares de las Filipinas, para embarque en enero-febrero, a la base de 3.20 y una pequeña cantidad de igual procedencia, para embarque en diciembre-enero, a las bases de 3.22/25. Una pequeña cantidad de crudos de Puerto Rico, dentro de la cuota de este año y para embarque en diciembre, ofrecida a la base de 3.25. Reportóse también estarse solicitando oferta de compra en firme («bid»), por un cargamento de Cuba, para embarque en diciembre, al precio de 2.20 C&F. Los refinadores eran en diciembre, enero, a la base de 3.10.

Al mediodía reportóse que, mientras que unos pocos tenedores de crudos de Cuba para embarque deseando aceptar el precio de 2.20 C&F, sin embargo, impídeselo el operar a esta base debido a la imposibilidad de obtener tonelaje. No existe tonelaje disponible para diciembre, con excepción de un sustancial aumento sobre los últimos tipos pagados.

Existencias de azúcares crudos en almacenes afianzados Nueva York:

Ayer: 148,811 sacos. Hoy: 134,642 sacos.

Cotización «spot» de Willett & Gray el día 11: 3.10.

LA «AAA» NO SERA AFECTADA.—La Agencia de Noticias «New York News Bureau» publicó ayer en aquella ciudad el siguiente despacho de Washington:

«El impuesto de elaboración sobre el azúcar no sería afectado por fallo adverso del Tribunal Supremo de los Estados Unidos en el recurso de la Hoosac Mills, ni aún si el Tribunal sostuviera que todo el sistema de impuesto de elaboración con arreglo a la «AAA», es inconstitucional, a juicio de funcionarios de la «AAA». Aunque no quieren que sus nombres sean mencionados, dichos funcionarios declararon que el impuesto de elaboración sobre el azúcar y el sistema de cuota se hallan comprendidos en una ley distinta a la «AAA», aún cuando la ley azucarera sea una enmienda de la «AAA». Pero el lenguaje por el que se establece el impuesto de elaboración sobre el azúcar es distinto al usado en otras leyes.

El sistema de cuotas es totalmente distinto, se dijo. Si el Tribunal declarase en el recurso de la Hoosac Mills que «este impuesto sobre el algodón es nulo», el fallo afectaría al impuesto de elaboración sobre el azúcar; pero si el Tribunal sostuviera que todo el sistema de impuestos es inconstitucional, entonces todos los impuestos de elaboración serían afectados, con excepción del que grava al azúcar y al arroz. La razón que se alega para creer que el fallo no afectaría al impuesto de elaboración sobre el azúcar es categórico pues la fecha para comenzar su cobro y la fecha para su terminación fueron fijadas por el mismo Congreso.

Si todo el sistema de pagos compensatorios fuese declarado ilegal, lo cual no se espera, entonces el impuesto sobre el azúcar probablemente quedaría afectado. Otro funcionario declaró que toda la idea que encierra la «AAA» tendría que ser declarada inconstitucional y aún así quedaría en pie la cuestión de si el impuesto sobre el azúcar es parte de la «AAA». A su juicio, el impuesto sobre el azúcar es único, pues fué establecido como sustituto del arancel. Refiriéndose a las cuotas azucareras, dijo que son una cosa totalmente distinta y deben mantenerse, aún cuando no exista la «AAA», y si fuera necesario, el Congreso podría legislar de nuevo restableciendo esta parte de la ley».

GODOY-SAYÁN
SEGUROS Y FIANZAS
(INSURANCE AND BONDING)
TELÉFONOS: M-9866. M-9867.
AGUIAR 77. HABANA, CUBA

CASTELEIRO Y VIZOSO
TALLER DE REPARACION
MAQUINAS DE ESCRIBIR

Archivos de Metal
ALLSTEEL
Casteleiro y Vizoso

Se intensifica por momentos la crisis mundial de la plata

Estados Unidos hace compras de importancia para atajar la baja y evitar nuevos perjuicios

Sobre la situación creada a la plata se recibieron ayer otros despachos por el hilo directo de Luis Mendoza y Compañía.

Uno de ellos dice que «la plata ha bajado en Montreal 140 puntos».

Otro dice como sigue:

«Morgenthau manifiesta que la Tesorería ha estado comprando plata el lunes, el martes y el miércoles, en cumplimiento de su programa, y que sigue siendo opuesto al impuesto de utilidades del 50 por ciento sobre la plata».

También se recibieron estos otros despachos:

LONDRES, diciembre 12. — Tras de conferenciar extensamente con Londres, las autoridades bancarias de la India han llegado a un acuerdo sobre su modo de proceder ante la crisis actual de la plata, decidiendo fijar provisionalmente un precio de liquidación, base Bombay, de unos 58½c la onza. De dos días a esta parte, el precio de la plata ha caído en Bombay 7½ rupias en cada 100 tolas.

NANKIN, diciembre 12.—Un alto funcionario del Gobierno hace saber que la China no ha estado vendiendo plata en el mercado mundial y que su programa de reformas monetarias no guarda relación alguna con la situación actual de la plata.

El objeto de estas declaraciones es disipar el rumor de que la China haya efectuado negociaciones para vender a los Estados Unidos de 200 a 250 millones de onzas bajo la amenaza de volverlas en el mercado mundial si los Estados Unidos se negaran a adquirirlas. Desmiente también dicho funcionario la versión de que exista necesidad alguna de «sujetar» la moneda china a la libra esterlina.

BOLSA DE NUEVA YORK

(Cierre de ayer por el hilo directo de Luis Mendoza y Compañía)

—A—	
Am. Radiator	22¾
Adams Expr.	10⅞
Air Reducc.	166
Alaska Jun.	15⅛
Alleghany	2⅞
Allied Chem	156¼
Allis Chal.	33⅜
Amer. Can	135
Am. Car Fou.	29
Am. F. Pow.	6¾
Amer. Ice	2⅞
Amer. Inter.	10½
Amer. Loco	25⅝
Am. P. Light	8½
Amer. Smel.	56¾
Amer. Sugar	51¼
Am. Sug. p.	132
Amer. T. and T.	159
Am. Tobac. A	94
Am. Tobac. B.	95½
Am. W. Works	20¼
Am. Woolen	9⅜
Anaconda C.	27¼
Atchison	56⅝
Atlan. Coast	32
Atlan. Ref.	24¾
Ass. D. Goods	16⅝
Auburn Auto	37⅜
Aviat. Cor.	4⅛
Amer. Bank	41¾
Amer. Metal	30
—B—	
Baldwin Lo.	4⅜
Balt. and Ohio	23¼
Bendix Avi.	20½
Best and Co.	55½
Beth. Steel	47
Borden Co.	26
Briggs	52
Brook Man	42¼
Byers A. M.	19
—C—	
Can. Pacif.	11¼
Cann. Mills	39¼
Case T. Mach	98⅝
C. de Pasco	54⅝
Ches. and Ohio	51⅜
Chi. R. Isl.	1⅝
Chrysler	85¼
Coca Cola	86
Col. Carbon	94
Comm. and Sout	2⅝
Congoleum	43
Cons. Cigar	9½
Cons. Gas	31⅝
Cons. Oil	10⅝
Cont. Can	86
Cont. Oil	30¼
Corn Prod.	69
Coty Inc.	6¾
Cuba Co.	1½
Cub. Amer. S.	6
C. Am. Sug. p.	59½
Cmm-l Solv.	20¾
Chesapeake	59
Col. Fuel	4⅜
Cruc. Steel	34
Cons. R. Cuba	7½
—D—	
Del. Hudson	37⅝
Del. and Lack.	16½
Drug Inc.	12
Dupont	137¼
—E—	
East. Kodak	159
El. Auto Lit	34¾
El. Pow. Lig.	5⅝
Elec. Bond	15¾
Erie (R. R.)	12
—F—	
Fox Film C.	23⅞
Frep Texas	27
—G—	
Gen. A. Tank	47
Gen. Asphalt	22⅛
Gen. Elec.	36¾
Gen. Foods	32¾
Gen. Motors	54⅝
Gen. Sig. Ry	41
Gillet Saf.	17⅜
Gimbel Bros	8¼
Gold Dust	19½
Goodrich R.	12
Goodyear	20⅞
Gen. Bronze	8½
Great North	33¾
—H—	
Hershey com	—
Homestake	—
Houston Oil	6⅝
Hudson Mot.	16¼
—I—	
Illi. Cent.	20
Interb. R. T.	18⅛
I. B. Machine	188¼
Int. Cement	33¾
Int. Nickel	45⅜
Inter. Tel.	12¾
Illin. Glas	122
—J—	
Johns Mansv	90
—K—	
Kroger Groc	26½
Kresge S. S.	26
Kelvinator	14
Kennecot	37⅝
—L—	
Lambert Co.	23⅜
Ligg. Myers	107
Loew-s Inc.	53
Loose Wiles	39
Lorillard	24¼
Louisv. Nas	62¾
Ludlum Stl.	24
Lehman Cor.	93¾
Liquid Carb	35¼
—M—	
Macy (R. R.)	53
May Dep-t	53
Montgomery	39
Miss. Pac. c.	2⅝
Miss. Pac. p.	3⅞
Min. Honeyw.	148⅝
—N—	
Nash	17⅞
Nat-l Dist.	30¾
Nat-l Bis.	33
Nat-l Cash.	21⅞
Nat-l Dairy	19¾
Nat-l P. Li.	9⅞
N. Y. Central	27⅞
North Amer.	25⅜
Norfolk and W	217¼
North. Pacif.	22⅜
—O—	
Ohio Oil	12¼
Otis Elev.	25¼
—P—	
Packard Mot	6⅞
Paramount	10
Pennsylvann	30⅝
J C. Penney	82
Pullman Co.	37⅞
Pub. Serv.	43½
Proc. Gamble	45¾
Pure Oil	15¾
Puerto Rico	25⅞
—R—	
Radio Corp	11½
Rep. I. Steel	18
Reynolds	56⅝
Royal Dutch	46½
—S—	
Safeway Sts	34
Sears Roeb.	65⅛
Simmons Co.	18½
Soc. Vacuun	14
St. Paul p.	2¾
So. Pacific	23⅛
South. Ry.	13⅝
Stan Brands	14¾
Stand Gas	5¾
Stan. N. J.	48¾
Stan Oil C.	37¾
Stewart War	16⅞
Studebaker	9⅝
Sun Oil	70
—T—	
Texas Co.	26⅛
Texas Gulf	31¼
Timken Roll	66⅛
—U—	
Union Carb'	69¾
U. Pacific	108
Union Oil	22
United Cor.	6¾
Uni. Corp. pfd.	43¾
Unit. Fruit	65
U. S. Rubber	14½
U. S. Steel	46¾
U. Aircratf	22¾
U. S. Ind. Alc	46¾
—V—	
Vanadium	18¾
—W—	
Warner Bros	7⅞
Wet Union	71⅜
West. Elec.	92⅜
Wolworth	55⅜
W. Wigrely	79½

BOLSA DE LA HABANA

Cotizaciones efectuadas ayer en la Bolsa de la Habana

Bonos y Obligaciones

	Comp.	Vend.
República de Cuba:		
Speyer, 1904	100	103½
Deuda Int. 1905	89½	94
4 y medio 1909	92	100
Morgan, 1914	100	—
Morgan 5½ 1923	101	103
O. Públicas 5½ 1945	35	35⅞
Obligs. Oro 5½ 1935	18	45
Recibos de Depósito de Obligaciones Oro	12	20
Azúcar 5½ 1940	90	102
Rep. Cuba, Morgan (Seriados) 5½% — 1927:		
H Vence 1 de julio 1935	96	110
I Vence 1 de julio 1936	95	106
J Vesce 1 de julio 1937	94	105
Ayuntamiento Habana 1a. Hipt.	80	110
Ayuntamiento Habana 2a. Hipt.	85	110
Centro Asturiano	39	—
Banco Territorial S. B.	41	47
Cervecera	44	58
Cervecera (Obligaciones no Hipt.)	7	12
Gas	100	110
Havana Electric (Consolidados)	35⅝	40
Havana Elec., Debentures (Obligs. no Hipt.)	4¼	5¼
Jarcia Matanzas	95	—
Edificio La Metropolitana, S. A.	10	—
Mercados de Abasto y Consumo 1a. Hipt.	38	50
Nueva Fábrica de Hielo	100	105
Papelera Serie B.	95	—
Teléfono	85	—
Unidos	10	—

ACCIONES

	Comp.	Vend.
Cervecera	17	50
F. C. Consolidados de Cuba, P.	6⅝	7⅝
Cuba R. R.	11	14
Fibras y Jarcia	10	—
Hav. Elec. Utilities Co., P. 6 por ciento	34	37½
Hav. Elec. Utilities Co., P. 5 por ciento	9	15
Havana Electric Ry. Co., Pref.	2¼	6
Havana Electric Ry. Co., C.	¼	1
Jarcia, P.	45	—
Jarcia, C.	—	—
Licorera de Cuba	4	6
Mercantil, La (Seguros)	65	—
Metropolitan Auto	100	—
Naviera, P.	7	12
Naviera, C.	1	—
Nueva Fábrica de Hielo	135	—
Nueva Fábrica de Hielo (Benefs.)	28	33
Pesca, P.	20	80
Pesca, C.	4	20
Teléfono, P.	37	—
Teléfono, C.	11	—
Unidos	2¼	2¾
Unión Oil	1½	3⅞

COTIZACION LIBRE

Bonos y Obligaciones

	Comp.	Vend.
Inter. Tel. Convert. 4 y medio por ciento	80	—
Inter. Tel. 5 por ciento 1955	75	—
Cuba Tel. Co. 7 y medio por ciento	89	—
Cuba R. R. 5 por ciento 1952	46	—
Cuba R. R. 7 y medio por ciento 1936	48	—
Norte de Cuba 5 y medio por ciento 1942	51	—
Manatí Sugar 5 y medio 1942	18	—
Vertientes Sugar 7 por ciento 1942	8	—
Eastern Sugar 7 y medio por ciento 1937	11½	—
Central Cunagua 6 por ciento 1957	96	107
Centro Gallego 6 por ciento 1975	20	—
Vedado Tennis 3% 1949	4	—
ro Arte Musical 7%	30	—
Casino Español 6%	40	—

ACCIONES

	Comp.	Vend.
Inter. Telp. and Tel.	10	—
Cía. Cubana de Elect. Pref., $6.00	16	—
Cuban American Sugar, Pref.	—	—
Cuban American Sugar, Comunes	5⅜	—
Cuba Company, Comunes	1½	—
Nueva Papelera Cubana	80	—
Cía. Litográfica, Pref.	30	—
Auxiliar Marítima, Pref.	3	7
Seguros La Comercial	40	—
Seguros El Comercio	100	—

COTIZACION A TERMINO
Entregas: Los días 15 y último de mes. Hora 3½ P. M.

Bonos y Obligaciones

	Comp.	Vend.
República de Cuba:		
Speyer, 5 por ciento	100	103½
Deuda Interior	89½	93
Speyer 4 y medio por ciento	93	100
Morgan 5 por ciento	100	—
Morgan 5 y medio por ciento	101	103
O. P. 1945	35½	36
Obligs. Oro	20	40
Recibos de Depósito de Obligs. Oro	12	20
Azúcar	90	100
Julio 1935, H. Morgan	97	—
Julio 1936, I. Morgan	96	—
Julio 1937, J. Morgan	95	—
Ayuntamiento, Primera	90	104
Ayuntamiento, Segunda	92	—
Centro Asturiano	—	—
Cervecera Internacional	45	60
Cervecera Internacional (Obligs. no Hipt.)	7	12
Gas y Electricidad	100	—
Havana Electric Ry. Co.	35	40
Havana Electric Ry. Co. (Obligs. no Hipt.)	4⅝	5½
Jarcia de Matanzas	95	—
Nueva Fábrica de Hielo	100	—
Papelera Cubana, S. B.	92	—
Cuban Ttelephone Co.	86	—
Unidos	10	—

ACCIONES

	Comp.	Vend.
Cervecera Internacional	17	40
F. C. Consolidados Prfs.	6½	7⅜
Cuba Railroad, Prefs.	90	—
H. E. Utilities, Prefs.	34¼	36¾
H. E. Utilities, Pretes.	9	15
Hav. Elec. Ry. Co. Pfs.	2¼	6
Jarcia, Preferidas	51	—
Jarcia, Comunes	9¼	—
Licorera de Cuba	4	6
Naviera, Preferidas	6	—
Naviera, Comunes	1	—
Nueva Fábrica de Hielo	135	—
Nueva Fábrica de Hielo (Benefs.)	29	—
Teléfonos, Prefs.	35	48
Ferrocarriles Unidos	2	3
Unión Oil Co.	2	5

La situación económica del Centro de Detallistas de la Habana, llena de satisfacción a todos sus miembros

Redimió ayer $4,000 de la hipoteca que pesa sobre el edificio social y capitaliza otra para la amortización total. Celebrará elecciones en el próximo mes de Enero

Bajo la presidenca del Sr. Lucio Fuentes Corripio, actuando en la Secretaría el señor Antonio Cheda Fernández, auxiliado del Jefe de Despacho señor Juan C. Marcote, y con la asistencia de los señores: José Abella, Cayetano García, Gerardo Gelpi, Marcelino Alonso, Miguel Alvarez, Manuel Díaz, Juan M. Marcote, Jesús Fernández, Agustín Martínez, Octavio Blanco, Jesús Illán, Angel Cillero y José Prieto, celebró Junta Ordinaria del mes, la Directiva del «Centro de Detallistas de la Habana» en su edificio social de Avenida de Simón Bolívar.

«A las nueve en punto de la noche se declaró abierto el acto, dándose lectura a la Convocatoria, Orden del Día y acta de la sesión anterior, que fueron aprobadas; dice la nota oficial de junta, añadiendo lo siguiente :

Seguidamente fué conocido el informe de Tesorería, que unánimemente fué aprobado, en el que se ponía de manifiesto el próspero estado económico de la Institución, que permitió, no obstante los gastos habidos durante el año próximo a finalizar, inclusive por nuevos e importantes servicios creados, mejor adaptación y confort de las oficinas, etc, todo a iniciativas del Presidente señor Fuentes; redimir en el día de ayer de la hipoteca que grava la propiedad social, la importante cantidad de cuatro mil pesos.

Después se leyeron los informes reglamentarios de las Comisiones de Propaganda y Boletín, de la Secretaría, del Departamento de Contabilidad, del Letrado Consultor doctor Julio A. Arcos y de los Procuradores señores Manuel y Raúl Dávila Orta, referentes todos a la labor desarrollada durante el pasado mes de noviembre, informes que fueron aprobados, con general beneplácito, especialmente los dos primeros, que demuestran el considerable aumento de asociados, tanto de número como anunciantes.

En correspondencia se dió lectura a unas treinta cartas recibidas, sobre cada una de las cuales se dieron las necesarias instrucciones a la Secretaría, para las correspondientes respuestas en cada caso.

Entrada la Junta en asuntos Generales, después de tomarse algunos acuerdos de índole interior, se facultó al Presidente señor Lucio Fuentes Corripio, para que actúe libremente, bien por propia iniciativa o cooperando con las Corporaciones Económicas, en todas cuantas leyes fiscales o de otra índole afectan actualmente al comercio, especialmente la del 1 y medio por ciento.

Finalmente, en cumplimiento de un precepto reglamentario, fueron designadas para las Mesas Electorales, en las próximas elecciones que en el mes de enero celebrará la Sociedad, las siguientes personas: Mesa Nro. 1, Presidente: Sr. Constantino Paleo, Suplente: Juan M. Marcote. Mesa Nro. 2, Presidente: Sr. José Abella, Suplente, señor José Alvarez, etc. ,etc.

La Junta se terminó muy cerca de las once y media de la noche, en medio del más justificado optimismo, pues no obstante los considerables gastos a que ha tenido que hacerle frente el Centro durante el año, al finalizar éste no sólo redime en cuatro mil pesos la hipoteca social, sino que seguramente capitalizará otra importante cantidad.

Vendemos toros y novillos de 4 años, raza Puerto Rico, seleccionados para bueyes y que tenemos en nuestras fincas de Jiguaní, Oriente.
Pida informes a:
F. Fernández y Cía.
Apartado No. 131
Santiago de Cuba.

(Más INFORMACION MERCANTIL en la página DIECIOCHO)

TABACO

En anteriores semanas dimos cuenta de un notable movimiento de quintas y segundas, de las cosechas del 32, 33 y 34. Eran cantidades que pesaban en el mercado, porque los factores adversos varias veces apuntados por nosotros así lo determinaron. La demanda para la Argentina y con destino a los Estados Unidos—únicos mercados que tenemos para ambas clases—había sido insuficiente y las existencias se fueron acumulando en los almacenes. El consumo interno—al sustituir los pequeños fabricantes de toda la isla determinadas clases de otras procedencias por quintas de Remedios—aminoró notablemente los «stocks» de las mencionadas cosechas, a tal punto que varios tenedores se deshicieron de todas sus existencias con ventas de diez hasta cincuenta tercios. En la actualidad no quedan disponibles quintas y segundas del 32, sino en dos almacenes; ningún terco del 33, y pocas escogidas del año pasado.

Pocas decimos porque en los presentes días se han comprometido los tercios de quintas y segundas de varias escogidas del tiempo dicho. Las que hay sin compromiso de entrega, es porque los tenedores no han querido aceptar los precios que pagan los compradores.

La realidad de los negocios no es aún en el Norte lo propicia que desearían los que especulan con tripas limpias de la procedencia que nos ocupa. Tampoco ha reaccionado el mercado argentino en forma que le permita comprarnos más y pagar mejor las primeras y segundas capaduras.

Esta demanda de ahora acaso obedezca al nuevo vitolaje que echan al mercado algunas fábricas, en su empeño de recuperar la clientela perdida por la crisis experimentada en la gran república vecina. Pero como la capacidad adquisitiva del fumador americano no es todavía bastante que le permita pagar lo que pagaba, la innovación de vitolas no puede ser desde el punto de vista de precios altos.

Pero hablemos de otras operaciones.

Trescientas cuarenta y cinco pacas de principal de Remedios, compró y registró la Cuban Land.

Cincuenta pacas más de la misma clase registró el exportador Hermann Diehl, en otro almacén de esta plaza.

El despalillador Valentín García compró cincuenta tercios de volados.

Y se inicia el registro de quintas y segundas.

LAS ENTRADAS DE RAMA.—Entraron ayer en la plaza las partidas de tercios y pacas que siguen:

De Camajuaní, para la General Cigar Compnay, 30.

De Placetas, para Sidney Rothschild, 171.

Del mismo Placetas, para Sobrinos de Antero González, 141.

También de Pacetas para los señores siguientes:

Menéndez y Compañía, 284.

Constantino González y Compañía, 11.

S. Ruppin Havana Tobacco Company, 352.

Hijos de Diego Montero, 45.

NOTAS DE LOS CAMPOS.—En varias fincas de Partido se están terminando las siembras. En otras que habían acabado, empiezan a desbotonar.

El tiempo es muy favorable para las plantaciones en toda la mencionada zona.

Si la lluvia que anoche se produjo en esta capital ha tocado también a las zonas tabacaleras que clamaban por el agua del cielo, la realidad en las mismas cambiará notablemente.

COTIZACIONES

NEW YORK, diciembre 12. (AP).—Cotizaciones al cierre de la Bolsa de New York:

Acciones: 2.135.830.

Bonos: $14.446.900.

Cotización de la Peseta

La peseta española se cotizó al cierre del mercado de ayer, a razón de 7.29.39 por dólar.

Cotización del Franco

El franco francés se cotizó ayer al cierre del mercado, a razón de 15.12 por dólar.

Cotización de la Libra

La libra esterlina se cotizó ayer, a razón de $4.93.

ACCIONES DE LOS BANCOS

Cierre ayer, en New York, recibido por el hilo directo de Luis Mendoza y Compañía:

Guaranty	315
Chase Bank	41¼
City Bank	39¼
Irving	17⅝
Bankers	68½
First National	2.060
Hanover	129½
Boston	46
Royal Bank	158

"EL IRIS"
COMPAÑIA DE SEGUROS MUTUOS CONTRA INCENDIO
General Riva (Empedrado) No. 34
HABANA

Por acuerdo del Consejo de Dirección de esta Compañía, en uso de las facultades que le concede el Art. 35 y conforme al 51, de los Estatutos, se cita a los asociados para la Junta General extraordinaria que tendrá lugar el día 30 de Diciembre actual, a las dos de la tarde en las oficinas sociales, situadas en esta ciudad calle General Riva (Empedrado) núm. 34.

En dicha Junta se dará cuenta con el proyecto de Reforma de los Artículos 16; 19; 24; 36; 39; 40; 46; 47 y 48 y Disposiciones Transitorias de los Estatutos, formulado por la Comisión de Reforma de Estatutos, y con el informe del Consejo de Dirección relativo al mismo; y, dado el carácter extraordinario de dicha junta no podrán tratarse en la misma otros asuntos que los expresamente comprendidos en esta orden del día.

Se hace constar que según dispone el penúltimo párrafo del Art. No. 36 de los Estatutos «tanto la Junta General ordinaria como las extraordinarias se considerarán legalmente constituidas a la primera citación, cualquiera que sea el número de asociados que concurra, y serán válidos y obligatorios los acuerdos que se tomen con arreglo a los Estatutos, aún para los asociados que no hubieran concurrido. Los acuerdos se tomarán por mayoría de votos: cada representación da derecho a un voto; que los asociados sólo podrán concurrir a las Juntas Generales por sí y por medio de representación, al tenor de lo dispuesto en el propio Art. 36; y que dichas representaciones deberán depositarse en poder del Secretario-Contador de la Compañía con la intervención del Director de turno, antes de las doce del día 26 de Diciembre actual.

El Consejo en uso de sus facultades, y por el carácter extraordinario del caso, acordó reducir tanto el término de 25 días para la convocatoria, como el de seis para el depósito de representaciones, a las que aparecen en esta convocatoria.

Habana, 12 de Diciembre de 1935.

FRANCISCO SALAYA, Presidente.

"EL IRIS"
COMPAÑIA DE SEGUROS MUTUOS CONTRA INCENDIO

Venciendo el próximo día 31 de Diciembre, nuestro Ejercicio Social, se avisa a los señores que siendo asociados durante el año 1932, hayan dejado de pertenecer a la Compañía, que deberán pasar por sus oficinas antes de dicho día, a recoger cualquier sobrante procedente a las operaciones del mencionado año 1932, que pudiera corresponderles, a los efectos del Artículo 50 de los Estatutos.

Habana, Diciembre 1 de 1935.

El Presidente,

FRANCISCO SALAYA

PRECIOS DE MIEL Y CERA

Precios que se pagan a los productores en esta capital:

Miel: 34 centavos galón en barriles viejos, y 36 centavos en barriles nuevos.

Cera amarilla: 16 centavos la libra.

LA PLATA EN TORONTO

Cierre ayer, en Toronto, por el hilo directo de Luis Mendoza y Compañía:

Marzo	50.53	—
Mayo	48.75	49.00
Julio	49.00	—

Un ACONTECIMIENTO
Todos los rasgos que usted siempre ha deseado tener en un automóvil los posee
CHRYSLER - PLYMOUTH
ORTEGA Y FERNANDEZ
23 y P Habana

Los presidentes de Corporaciones Económicas han aplazado su junta para el martes de la próxima semana

Han sido citados los de toda la República. Se les ha hecho saber la importancia del acto que se trata de llevar a cabo. Se discutirá en él lo del 1½ por ciento

En la última reunión del Comité Conjunto de Corporaciones Económicas se indicó la fecha del viernes 13 del mes corriente para la celebración de la asamblea de presidentes de estas entidades, en la que deberán tratarse todos los problemas relacionados con la nueva ley que modifica el impuesto de uno y medio por ciento; pero habiendo expresado varios presidentes de entidades del interior de la República su deseo de asistir a la asamblea mencionada, se ha hecho un nuevo señalamiento, fijado ahora para el martes da 17 del actual, a las cuatro de la tarde.

Los señores Antonio Antón y Angel Garri, presidentes, respectivamente, del Comité Conjunto de Corporaciones Económicas y de la Federación Nacional de Corporaciones Económicas, han suscrito ya la convocatoria para la asamblea referida.

Los mencionados señores han enviado, además, a los presidentes, una circular concebida en estos términos:

«Desde que se anunció el propósito de modificar el Impuesto del 1½ por ciento, tanto este Comité Conjunto como la Federación Nacional de Corporaciones Económicas realizaron las gestiones necesarias para obtener, en primer término, el aplazamiento de la presentación de dicho proyecto hasta que sobre él emitiesen su opinión las corporaciones económicas y, si esto no era posible, que la modificación anunciada no fuese efectuada en forma lesiva para los intereses que estas organizaciones representan.

Aunque como consecuencia de estas gestiones, se ha logrado que sean atendidas algunas indicaciones de las clases económicas, el Decreto-Ley que contiene esas reformas constituye, todavía motivo de grave preocupación para los comerciantes e industriales, quienes se encuentran justamente alarmados ante el peligro que, aun para los contribuyentes de probada buena fé, puede constituir una interpretación errónea o equivocada de todos aquellos preceptos que se refieren a las sanciones o penalidades que en el mencionado Decreto-Ley se imponen.

Considerando que la importancia de este asunto requiere un verdadera unidad de acción, de esfuerzo y de inteligencia, invitamos a ustedes, en nombre de la Federación de Corporaciones Económicas y del Comité Conjunto de Corporaciones Económicas para que se dignen concurrir a la asamblea de presidentes de estas entidades, en cuyo acto serán tratados todos los problemas que tengan relación con la modificación del Inpuesto de 1½ por ciento y, con preferente atención, los que se refieren a las penalidades que la nueva Ley contiene.

La finalidad que se desea obtener con la celebración de esta Asamblea es, no solamente la de unificar las aspiraciones de todas las entidades representativas de intereses comerciales e industriales de la República, sino también la de ofrecer al Gobierno la sensación de que real y efectivamente existe una compenetración entre nuestra organizaciones, cuya unión dará a nuestras futuras gestiones toda la fuerza necesaria para lograr que sean atendidas nuestras peticiones.

Los presidentes de corporaciones que por razones fundadas no puedan asistir a la Asamblea, podrán delegar en otro miembro de su Asociación.

La importación de leche en polvo ha seguido en aumento

En once meses se han recibido en La Habana, 78,454 kilos. Sólo en Nov. llegaron 18,694

Las importaciones de leche en polvo por el puerto de esta capital han seguido aumentando a tal punto que es notable, en relación con el mismo mes de los años pasados, las cantidades que llegaron durante noviembre último.

Las cifras siguientes enseñarán mejor que nuestros comentarios, el aumento de tales importaciones:

Años	Noviembre	11 meses
1930	7,826 Kilos	60,817 Kilos
1931	619 «	38,151 «
1932	301 «	11,374 «
1933	505 «	11.144 «
1934	933 «	20,998 «
1935	18,694 «	78,454 «

Según se nos ha informado, el aumento que enseñan esas cifras, se debe a que, amén de otras aplicaciones, se está dedicando a determinados productos industriales la leche en polvo.

MERCADO DE GRANOS

Cierre ayer, en Chicago, recibido por el hilo directo de Luis Mendoza y Compañía:

Trigo:	
Diciembre	96½
Mayo	95¼
Julio	87¾
Maíz:	
Diciembre	58½
Mayo	59⅜
Julio	60½
Centeno:	
Diciembre	48½
Mayo	50¾
Julio	50⅞
Trigo de Winnipeg:	
Diciembre	83⅛
Mayo	86⅞
Julio	87⅛

MERCADO DE MANTECA

Cierre ayer, en Chicago, recibido por el hilo directo de Luis Mendoza y Compañía:

Diciembre	12.32
Mayo	12.10
Granel	11.75

COTIZACIONES DE AZUCARES

APRECIACION DEL MERCADO DE AZUCAR.—Por Luis Mendoza y Cía.
DICIEMBRE, 12 DE 1935

	ANT.	HOY
CUOTAS AMERICANAS.		
Costo y Flete (pronto embarque)	2.20	2.20
Retenido. Costo y Flete	2.10	2.10
Suspenso, pago contado «LAB»	2.02	2.02
Retenido, pago contado «LAB»	1.89	1.89
OTRAS CUOTAS.		
Cuota otros Paises «LAB»	0.91	0.89
Consumo local «LAB»	0.97	0.95
Todas las cuotas combinadas «LAB»	1.60	1.59

PRECIOS DE LA BOLSA DE NEW YORK DE LOS AZUCARES CRUDOS PARA ENTREGAS FUTURAS

CONTRATO NUMERO TRES

Habana, Diciembre 12 de 1935. Por el hilo directo de Luis Mendoza y Cía.

Anterior	Meses	Abre	Max	Min	Cierre
2.10	Mayo	2.10	2.11	2.10	2.11
2.14	Julio	2.14	2.16	2.15	2.15
2.19	Sept., 1936	2.19	2.19	2.19	2.20
2.14	Diciembre	2.10	2.19	2.19	2.19
2.04	Enero	2.40	2.09	2.05	2.08
2.06	Marzo	2.06	2.09	2.06	2.07

BUFETE DE
JOSE I. RIVERO
Notario: FELIPE RIVERO
Chacón No. 25
HABANA
Teléfonos:
M-1472
A-8142

M.E.C.D. 2016

CRONICA CATOLICA

ACTOS CATOLICOS QUE SE ANUNCIAN PARA MAÑANA EN LAS DIVERSAS IGLESIAS

EL JUBILEO CIRCULAR

En la Iglesia de las Esclavas del Corazón de Jesús, el Jubileo Circular.

La Misa del Sacramento, a las ocho de la mañana.

A las cinco de la tarde, los solemnes ejercicios de la reserva.

EN LA IGLESIA DE SAN FRAACISCO

Vigilia ordinaria del Segundo Turno, en la iglesia de San Francisco de diez de la noche del sábado, a las cinco de la mañana del domingo.

AVISO A LAS CONGREGANTES DE NUESTRA SEÑORA DE LOURDES DE LA PARROQUIA DE LOS QUEMADOS DE MARIANAO

El sábado catorce, a las cuatro de la tarde, tendrá lugar la junta mensual y se suplica a todas las congregantes que deseen continuar en la Congregación la asistencia a dicha junta.

La comunión será el domingo en la misa de nueve.

EN LOS DEMAS TEMPLOS

Santo Rosario, lectura espiritual, visita a Jesús Sacramentado y Salve cantada.

PROGRAMA DE LA FIESTA BENEFICIO A FAVOR DE LA Iglesia PARROQUIAL DE PUENTES GRANDES

Los días 19, 21 y 22 de Diciembre de 1935. A las cuatro y media p. m. en el colegio «San Francisco de Sales», Ceiba, Marianao:

1.—Himno de Juana de Arco.
2.—La Mamá de la Muñeca, (Monólogo.)
3.—Estudiantina (Coro).
4.—Tres, eran tres (Comedia.)
5.—La Cocinera (Monólogo)
6.—Juana de Arco (Drama, primer acto.)
7.—Las Mariposas (Coro.)
8.—A la Bandera (Poesía)
9.—Juana de Arco (Segundo acto.)
10.—Hay que ver (Coro.)
11.—Hoy llego tarde (Monólogo.)
12.—Juana de Arco (Tercer acto.)
13.—Reina del Carnaval
14.—Poesía.
15.—Juana de Arco (Cuarto acto.)
16.—Número final a cargo del doctor Modestín Morales, creador del teatro de los niños.

Nota: Enriqueta Sierra, generosamente, presenta un número en la festividad del sábado 21.

EN LA CAPILLA DE LOS PP. PAULES DE SANTOS SUAREZ Y PAZ

A las ocho de la noche, solemne novenario en la Capilla de los PP. Paules de Santos Suárez y Paz, en honor del Patrocinio de San Vicente de Paúl.

FUERON BRILLANTES LAS FIESTAS RELIGIOSAS EN EL PUEBLO DE EL CANO

Brillantes resultaron las fiestas cívico-religiosas a la Purísima en el pueblo del Cano, de cuyo lugar es Patrona.

El joven Párroco, Rvdo. P. Manuel Rodríguez Rosas, está llevando a la práctica una hermosa y fructífera labor en esta parroquia y en Arroyo Arenas.

TRIDUO

Como preparación a estas fiestas tuvo lugar un Triduo solemne los días 5, 6 y 7 a las siete y treinta p. m. con rosario, ejercicios y cánticos, por el coro parroquial.

FIESTA PATRONAL

Tuvo lugar el día 8, a las ocho y treinta a. m., misa de comunión general, oficiando el Párroco. Durante ella se cantaron preciosos motetes.

A las diez, misa solemne.

Ofició el Rvdo. P. Jaime Genescá, escolapio, ayudado de los PP. Pío Criado y Agustín López.

El sermón a cargo del Párroco R. P. Rodríguez Rosas, su tema «Máter Inmaculata ora pro nobis»

Lo desarrolla ensalzando el amor de madre que es el más perfecto y puro, y siendo María madre de Dios y de todos los hombres, su amor es el más dulce y puro.

El joven orador recibió numerosas felicitaciones.

El coro parroquial cantó con el pueblo la Misa de «Angelus».

Al ofertorio, Ave_Verum, por el joven José Antonio Moré.

Después de alzar, «Ave María», de Gounod, por la bella señorita Celina Martínez, acompañada por la señorita Aida Jiménez.

Esta parte musical resultó muy hermosa

El adorno lo ejecutaron las señoritas Julia Prieto, Sara Rodríguez, Estrella Prieto, Silvia Aquino, Oscar García, Isolina Pérez dirigido el trabajo por el señor César Fernández, gran colaborador del Párroco.

Las flores y arecas, fueron cedidas por la caritativa dama señora Marianita Seva de Menocal.

Hizo la colecta la señorita Estrella Prieto.

Presidieron los Mayordomos, doctor Juan M. Menocal, Jr.; Sandalio Martínez, Enrique Delgado y Manuel Muñiz, y nuestro enviado especial señor Lorenzo Blanco.

A las doce el Párroco obsequió al Clero, autoridades y Prensa con un almuerzo, presidiendo el acto, en unión de su señora madre, Pilar Rosas viuda de Rodríguez, con las personas siguientes: PP. Jaime Genesca, Pío Criado, Agustín López y Fructuoso Alvarez Cuervo; doctor Juan M. Menocal, Jr.; José Eugenio Moré, Alfredo R. Rosas, Rosario Miramontes, José R. Rosas, María Luisa Miramontes de Rodríguez, Lorenzo Hernández, Juan J. Miyares, Jesús Fernández, César Fernández y L. Polanco.

A las tres p. m., dieron principio los juegos populares: cucañas, sartén, carreras de sacos, palo ensebado, etc., distribuyéndose varios premios.

La procesión tuvo lugar a las seis. Recorrió las calles del pueblo en el siguiente orden: policía montada, niños del catecismo, imágenes de San José y la Purísima, banda de música de Marianao y el Párroco de Capa.

En el parque recitó una poesía Hortensia Rodríguez.

Recogida la procesión, da las gracias el Párroco a sus feligreses por el orden y devoción que observaron en estos cultos.

Cuidó los juegos y orden, el soldado José Delgado.

El Padre Rosas nos ruega que los donativos para reparto de Navidad entre los pobres le sean enviados a su dirección: Parroquia del Cano y Arroyo Arenas

Cuando nos retiramos a las diez p. m., quedaba organizándose un baile en el Liceo.

El DIARIO DE LA MARINA felicita al activo y estimado Párroco del Cano, por los brillantes cultos celebrados en honor de la Inmaculada, su Excelsa Patrona.

L. BLANCO.
Enviado Especial.

SOLEMNE CULTOS EN LA SANTA I. M. CATEDRAL EN HOMENAJE A LA PURISIMA

La Santa Metropolitana Iglesia Catedral de la Habana, vistió sus más preciadas galas, el día 8 del actual, para festejar a su Excelsa Patrona, la Inmaculda Concepción.

A las nueve de la mañana, después del canto solemne de Tercia, tuvo lugar la Misa solemne de Ministros, oficiando de Preste, el M. I. Canónigo Penitenciario, Monseñor Gerardo Ortega.

Sirvieron al altar, en concepto de acólitos, alumnos del Seminario de San Carlos y San Ambrosio.

Pronunció un bellísimo y conceptuoso sermón de la Inmaculada Concepción, el Muy Ilustre Canónigo Lectoral, Monseñor Guillermo González Arocha, Vice_Rector del expresado Seminario, quien suplicó a la siempre Virgen María, que así como quebrantó la soberbia infernal y plastó su cabeza, quebrante la soberbia que se anida en el corazón de los hombres, haciendo que renazca en ellos su caridad para con sus hermanos por amor a Dios.

La ruega que vuelva a nosotros sus ojos misericordiosos de amantísima madre para que venga a nosotros el reinado de la paz y del mutuo amor fraterno, haciéndonos vivir en gracia y amistad de Dios en este valle de lágrimas, y después gloriosos por toda una eternidad.

La «Scola Cantorum», del Seminario, el tenor señor Rafael Wilson, acompañados al órgano por el maestro de la Capilla Matedral, señor Luciano Palau, interpretaron brillantemente, la Misa de la Virgen de Calahorra y el «Tota Pulchra» de Ravanello.

Concurrieron numerosos fieles a esta solemnísima función, que organizó Monseñor Arocha por acuerdo del Muy Ilustre Cabildo Metropolitano de la Archidiócesis de San Cristóbal de la Habana.

Puso en ello todos sus entusiasmos y fervor religioso.

LA FIESTA DE LA PURISIMA EN EL ESPIRITU SANTO HA RESULTADO MUY BRILLANTE

El celoso Párroco del Espíritu Santo, R. P. Dr. Alberto Martín, celebró con gran esplendor la fiesta a la Inmaculada Concepción.

Hubo dos Misas de Comunión general, concurriendo el Colegio San Luis González, que dirige el maestro señor José Rosell, hace más de cuarenta años. Este Colegio ha sido dotado por el actual Párroco de un gran edificio escolar, reformándolo por completo en las grandes obras que llevó a cabo, para devolver al templo su antigüedad.

El local del Colegio forma parte del edificio parroquial.

Dentro del severo estilo antiguo colonial, se acondicionó con todas las exigencias de la moderna Pedagogía. Asimismo, asistieron los alumnos de ambos sexos de las Escuelas Catequísticas parroquiales, que están muy florecientes.

A las diez de la mañana tuvo lugar la solemne festividad, en la cual ofició el Párroco de Preste.

El panegírico de la Inmaculada lo pronunció un ardiente apóstol de la siempre Virgen María, el R. P.dre Antonio Arias, S. J.; el cual escribió obras en su loor, estableció una unión en favor del rezo cotidiano del Rosario, el cual propaga con fervorosa constancia, recomendándole para remedio de males espirituales y temporales.

Misa, comunión y Rosario son las tres armas que recomienda a sus penitentes y a cuantos con él consultan alguna duda o negocio en orden a su eterna salvación. Y si vuestras obligaciones cotidianas os impiden el frecuentar los Santos Sacramentos, os exhorta a no dejar de rezar cada día el Rosario.

Si le queréis ver satisfechísimo, cumplir con el rezo del Rosario.

No cesa de recomendarlo, sea a justo o pecador, pues en María está nuestra salvación.

Su sermón ha sido tiernísimo y conmovedor, como apóstol enamorado de la Augusta Madre de Dios.

La parte musical se interpretó de manera magistral por el Coro de las Hermanas Echevarría, Graciela Santos y señora Herminia González de Lobato.

Fueron muy ensalzadas.

Estuvieron acompañadas por una gran orquesta de cuerdas.

El DIARIO DE LA MARINA se complace en felicitar al Párroco del Espíritu Santo, por su deligente actividad en propagar la doctrina salvadora de la sociedad, que si está amenazada de perecer, es porque se ha apartado de la Cruz Redentora y Salvadora, y abandonó el rezo del Rosario, solaz y alegría del triste mortal, que halla en María a la Madre de paz, bondada y misericordia en este valle de lágrimas.

LA PRIMERA COMUNION EN EL COLEGIO «SANTA ROSALIA», EN EL CERRO

En Fomento y Recreo (Palatino), se levanta un sencillo y airoso edificio.

Fué construído y dedicado a escuela gratuita para perpetuar la memoria de la benefactora doña Rosalía Abreu.

Sus hijos Lilita y Pedro Sánchez Abreu, sostienen este establecimiento desde el año 1930.

Está a cargo de las Hermanas de la Caridad del Sagrado Corazón, siendo Superiora Sor María Ugarte.

Reciben educación hasta el cuarto grado en la escuela «Santa Rosalía, 116 niñas.

El día 8, con motivo de ser la fiesta de la Inmaculada, tuvo lugar el hermoso acto de la primera comunión, para un grupo de educandas.

A las ocho a. m. dió principio la fiesta en la bella capilla del colegio.

Ofició en el acto el Rvdo. P. Fermín Fraga, Capellán de la Comunidad.

El coro del colegio cantó preciosos motetes durante el acto.

En perfecto orden se fueron acercando a la Mesa Eucarística.

Todas vestían el traje propio para estos actos.

Presenciaron la ceremonia los familiares, pues la Capilla Santa Rosalía es publica.

Terminado el acto se repartieron lindos recordatorios.

Niñas y niños de primera comunión:

Amelia Pérez, Gertrudis Emers, Caridad Vila, Rita Olivera, Coralia Martínez, Lucía Aragüez, Hortensia Rodríguez, María del Carmen Guerra, Adela Menéndez, Esther González Hilda Agras y Angela Olivera.

Manuel Fernández, Emilio Fernández, Manuel Agras, Roberto Kindelán, Osme Jesús Rituel y José Alfonso.

Cerca de treinta niñas estuvieron preparadas, pero no pudieron asistir.

Entre las alumnas figura la linda niña Amelia Pérez y Vázquez, adorada nieta del antiguo empleado del DIARIO, Manuel Pérez, nuestro insustituible portero, lucía muy hermosa con su albo traje.

Felicitamos a las Hermanas de la Caridad del Sagrado Corazón y a su Directora, Sor María Ugarte, por un acto tan bello y edificante para sus educandas.

Lorenzo BLANCO

Más Información Mercantil

VALORES

Actuaron ayer firmes en el mercado local de valores los bonos de Morgan del 5 y medio por ciento, y los de Speyer del 5. Sostenidos los de la Deuda Interior 1905; los del Plan de Estabilización del Azúcar, y los Seriados de Morgan. Con ligeras oscilaciones, a impulso de la especulación, los de Obras Públicas 1945. Con tendencia indecisa los de Speyer del 4 y medio.

Con igual tono a los días anteriores, actuaron los bonos de la Jarcia de Matanzas, de la Nueva Fábrica de Hielo, de la Papelera Cubana, del Gas, de la Cuban Telephone y otros.

De las acciones estuvieron firmes las fundadoras y beneficiarias de la Nueva Fábrica de Hielo. Sostenidas las preferidas de la Jarcia de Matanzas y las preferidas de los Ferrocarriles Consolidados de Cuba. Por las del «stock» ordinario de los Estados Unidos mostraron interés los especuladores.

El estado de las recaudaciones de estos ferrocarriles y de la Havana Electric es el siguiente:

De los Ferrocarriles Unidos de la Habana:

Semana terminada el 7 de Dic. de 1935	$	66,076.56
Igual período del año 1934	»	65,626.18
Diferencia de más esta semana	»	450.38
Total desde el 1ro. de julio	»	1.730,982.81
Igual período del año 1934	»	1.825,617.03
Diferencia de menos este año	»	94,634.22

De la Havana Electric Railway Co.:

Semana terminada el 8 de Dic. de 1935	$	45,048.70
Igual período del año 1934	»	54,147.85
Diferencia de menos esta semana	»	9,099.15
Total desde el 1ro. de enero a Dic. 8 de 1935	»	2.352,312.85
Igual período del año 1934	»	2.465,100.50
Diferencia de menos este año	»	112,787.65

CAMBIOS

Tipos de venta al cierre ayer, en Bancos de esta capital:

New York, cable	1/10P.
New York, vista	1/10P.
Londres, cable	4.93
Londres, vista	4.92¾
Madrid, cable	13.71
Madrid, vista	13.69
París, cable	6.61½
París, vista	6.61
Italia, cable	—
Italia, vista	—
Bélgica, cable	16.93
Bélgica, vista	16.92
Alemania, cable	40.32
Alemania, vista	40.30
Toronto, cable	⅜D.
Toronto, vista	⅞D.
Hong Kong, cable	31.95
Hong Kon, vista	31.85
Amtesrdam, cable	67.87
Amsterdam, vista	67.85
Buenos Aires, cable	27.90
Buenos Aires, vista	27.87
Suiza, cable	32.45
Suiza, vista	32.43

BONOS DE CUBA

Cierre ayer, en New York, recibido por el hilo directo de Luis Mendoza y Compañía:

	Comp.	Vend.
Speyer, 5%	99¾	101
Speyer, 4½%	89	94
Morgan, 5%	100	—
Morgan, 5½%	99	100
Obras Públicas	34¾	35½
Hav. Elec. Ry., 5%	—	—
Hav. Elec. Ry., 5%	—	—
Cuba Railroad, 7½%	46½	47¼
Cuba Railroad, 5%	48	49
Cuba Northen, 7½%	50½	51⅞
Eastern Sugar, 7½%	12⅜	13
Manatí Sugar, 7½%	20⅛	24
Inte. Tel., 4½%	87	87⅝

GANANCIAS Y PERDIDAS DE LAS EMPRESAS AMERICANAS

NEVA YORK, Diciembre 12.—Dome Mines declaró un dividendo de 50 centavos.

Greyhound Corp'n es probable que haya obtenido en 1935 una ganancia neta de $8 por acción común, contra $5.68 en 1934.

Pathé Film Corp'n declaró un dividendo de $1.75 sobre las acciones preferidas.

La plata está en New York a 61¾, baja de un centavo.

Wheeling Steel emitirá $35,000,000 en bonos.

Hudson Motors embarcó en Noviembre 13,020 automóviles, siendo los embarques más crecidos que se registra en ese mes desde hace 10 años. El total ha sido mayor que la suma de los últimos seis noviembres juntos.

The First National Bank of Boston declaró su dividendo trimestral ordinario en 50c.

Midland Steel Products declaró un dividendo de 25c sobre las acciones comunes y otro de 50c sobre las preferidas.

Food Machine venderá 20,000 acciones preferidas y 6,000 comunes.

Las ganancias de International Tel & Tel en Septiembre se calculan en más de $3,000,000 o 50c por acción deducidos gastos.

Personas bien informadas esperan que en su junta de hoy los directores de St. Louis & Southwestern tomen medidas dicisivas para el porvenir de la compañía.

MERCADO DE CAFE

Cierre ayer, en New York, recibido por el hilo directo de Luis Mendoza y Compañía:

Diciembre	4.55
Marzo	4.75
Mayo	4.89
Junio	5.00
Septiembre	5.12

MERCADO DE PIELES

Cierre ayer, en New York, recibido por el hilo directo de Luis Mendoza y Compañía:

Diciembre	11.35
Marzo	11.65
Nuevos:	
Junio	11.97
Septiembre	12.29

GANADO

LOS PRECIOS EN PIE

Precios pagados por compradores, entregado el vacuno e nel punto de origen, y en la capital el de cerda y lanar:

	Ctvs. Libra
Vacuno, a	3½
Cerda, de 7¾ a	9
Lanar, de 3 a	3½

LOS PRECIOS DE LA CARNE

Los precios que rigen en los Mataderos de esta capital para las carnes, son los siguientes:

	Ctvs. Kilo
Vacuno, de 15 a	16
Cerda, de 26 a	30
Lanar, de 15 a	25

MATADERO DE LUYANO

Se sacrificaron ayer, en el Matadero de Luyanó:

	Cabezas
Vacuno	75
Cerdos	27
Carneros	15

MATADERO INDUSTRIAL

Se sacrificaron ayer, en el Matadero Industrial:

	Cabezas
Vacuno	149
Cerdos	90
Carneros	15

CARROS ENTRADOS

Llegaron 16 carros de Camagüey y 1 de Las Villas, con ganado vacuno para el Matadero Industrial.

El ORO y la PLATA

Cotizaciones al cierre ayer, en la Bolsa de la Habana:

Plata contra billete americano	98⅜	99
Oro acuñado contra billete americano	160	170

MERCADO DE LONDRES

LONDRES Diciembre 12.—La plata de 999 milésimas se cotizó hoy en el mercado de Londres, extraoficialmente, a 28½ peniques, y para entrega dentro de tres meses a 26½ peniques.

El oro en barras se cotizó hoy a 141 chelines 2 peniques, contra 141 chelines 2½ peniques ayer. Han sido adquiridas por cuenta ignoradas las £195,000 en oro en barras que había disponibles en el mercado libre de Londres.

La Bolsa de Londres estuvo inactiva y a precios sostenidos.

No ha variado el tipo del Banco de Inglaterra.

MERCADO DE METALES

Cierre ayer, en New York, recibido por el hilo directo de Luis Mendoza y Compañía:

Cobre	8.70
Oro en barra	35.00
Manganeso	23.00
Nickel	35
Plata	62¾
Lata	49⅞
Zinc	5.22½

MERCADO DE ALGODON

Cierre ayer, en New York, recibido por el hilo directo de Luis Mendoza y Compañía:

Diciembre	11.42
Enero	11.42
Marzo	11.23
Mayo	11.13
Julio	11.00
Octubre	11.36

CAMBIOS EN NEW YORK

Cierre ayer, en New York, recibido por el hilo directo de Luis Mendoza y Compañía:

Libra esterlina	4.92½
Francos	6.61
Pesetas	13.68

COLEGIO DE CORREDORES

Cotización oficial del día 12 de diciembre de 1935:

CAMBIOS	TIPOS
S/E. Unidos, cable	1/10Pr.
S/E. Unidos, vista	1/10Pr.
Londres, cable	4.93⅛
Londres, vista	4.92⅝
Londres, días vista	—
París, cable	6.62¼
París, vista	6.61⅝
Bruselas, vista	16.86
España, cable	13.71
España, vista	13.70
Italia, vista	8.05
Zurich, vista	32.45
Hong Kong, vista	31.95
Amsterdam, vista	67.75
Copenhague, vista	—
Christianía, vista	—
Estocolmo, vista	—
Montreal, vista	⅝%Dto
Berlín, vista	40.27

Notarios de Turno:
Para cambios: **Miguel Melgares.**
Para intervenir en la cotización oficial de la Bolsa de la Habana:
Raúl E. Argüelles.
Pedro A. Molino.
Vto. Bno.:
Joaquín G. Gumá,
Síndico_Presidente.
Eug. E. Caragol,
Secretario_Contador.

CIERRE DE LOS VALORES EN LA BOLSA DE N. YORK

NUEVA YORK, Diciembre 12.—Hubo hoy varias ráfagas de venta que impartieron un tono generalmente nervioso al mercado de acciones, pero hasta donde llegan nuestras observaciones la liquidación realizada careció de importancia disminuyendo en volumen. Sin embargo, la presión fué bastante general, aunque a veces se hizo algo más acentuada acaso en el sector ferroviario que en los otros grupos. Las acciones petroleras siguieron activas alcanzando una proporción superior a la usual en las operaciones del día. El volumen total no fué mayor que el de ayer, denotando una sorprendente falta de interés por parte del público en momentos como los actuales.

De no surgir algo concreto, nada de improbable tiene que poco a poco las acciones vayan inmunizándose a la incertidumbre que rodea a la situación de la plata. De momento, empero, es obvia la necesidad de que se despeje la situación del metal blanco para que las acciones se vean pronto libres del presente estado de intranquilidad.

NIQUERO

HACIA LA HABANA.—El martes pasado partieron hacia la capital de la República, las simpáticas amigas: Norma Ruiz y Concepción Marrero, para pasar una larga temporada en la Habana, en las margénes del caudaloso «Almandares».

Les deseamos una larga y fructuosa estancia en la capital, y que pronto las veamos de nuevo entre nosotros.

VIAJEROS QUE LLEGAN.—El miércoles día 4, llegaron procedente de la Habana, los señores Francisco Llorens Duarte, Alcalde de este término; Eduardo Acosta, José E. Santiesteban y la señorita Celeste Boeras, todos en misión política.

Bienvenidos.

Corresponsal.

Anuncios Clasificados de Ultima Hora

VENTAS

CIUDAD MILITAR

Vendo solar esquina privilegiada, frente a la Calzada de Columbia y costado a la línea de tranvías junto al paradero de los militares, cuyo lugar se está mejorando actualmente por la labor del incansable Capitán Figarola. Informes: teléfono F-4047.

50— FINCAS RUSTICAS

SE VENDE FINCA DE TRES CUARTOS caballería, a medio kilómetro del Wajay. Tierra de primera, gran manantial. La mejor arboleda de la zona. Se regala en 4,500 pesos. No corredores. Suplico no me hagan perder tiempo. Informes: Telf. M-2882.

51— ESTABLECIMIENTOS

DOS CABALLERIAS, ENTRE CAIMITO y Vereda. Tierras coloradas, superior cultivo, mucho palmar, frutales, agua, casas: $5,500. Benítez, Carlos III número 12, edificio Providencia. (Es una gran oportunidad).

SE VENDE LA ESTACION DE GAsolina de 23 y H., Vedado. Informan en la misma.

53- AUTOMOVILES-ACCESORIOS

FORD SEDAN 34, CON RADIO, VEStidura de cuero, pintura y gomas nuevas. Ganga, garage Ambos Mundos, Blanco y Trocadero.

Baile a beneficio de nn asilo en la capital pinareña

La alta sociedad de Pinar del Río prestó su concurso a dicha obra. Varias notas de sociedad

LAS ERMANAS LLAMAZARES.—Se encuentran en esta ciudad donde han venido a pasar una breve temporadita, las bellísimas hermanitas Rosita y Julia Llamazares, quienes residente en el simpático pueblo de San Juan y Martínez.

El cronista le reitera desde aquí su más afectuoso y cordial saludo.

JOSE VALCARCEL Y FAMILIA.—El domingo último visitaron esta capital los estimados esposos José Valcárcel, empresario teatral de la Habana y esta capital y su elegante esposa Teresa Cartaya, acompañados de sus idolatrados hijos y de la señorita Juanita Cartaya.

Durante su estancia en ésta permanecieron en el hogar de los estimadísimos esposos Barrial-Cartaya. Reciban nuestro saludo de bienvenida y despedida.

EL BAILE DE LA COLONIA.—Un verdadero acontecimiento social constituyó el regio baile que a beneficio del Asilo de Ancianos San José de la Montaña de esta ciudad, hubo de celebrarse el domingo último en los amplios salones de la prestigiosa sociedad de la Colonia Española, patrocinado por las abnegadas altruistas Damas Isabelinas.

Todo cuanto bale y brilla en nuestra culta sociedad pinareña se dió cita esa noche en la aristocrática sociedad e la Avenida de Martí, para rendir pleitesía a Tepsícore y contribuir a una obra benéfica de la trascendencia que revista la que vienen realizando las Damas Isabelinas a favor del Asilo de esta ciudad, donde cerca de cien infelices viejecitos reciben el pan de cada día y son atendidos por los solícitos cuidados de las infinitamente piadosas hermanas de la caridad, quienes no escatiman en esfuerzos ni sacrificios de ninguna clase en bien de la humanidad doliente.

La popular orquesta jazz-band del profesor Jacobo Rubalcaba, tuvo a su cargo la ejecución de los bailables cumpliendo el programa admirablemente en unión de un aplaudido septeto.

Ambos conjuntos de esta localidad, quienes demostraron de una manera elocuente la inmensa injusticia que se viene cometiendo por pinareños que dicen ser regionalistas al contratar los servicios de conjuntos musicales de la capital habanera, muchas veces inferiores a los nuestros.

DON SERVANDO PRUNEDA.—Cumplióse el pasado sábado 7 de los actuales el primer aniversario de la muerte sentida del distinguido amigo y caballero intachable Don Servando Pruneda, administrador que fuera de la casa de salud de la Colonia Española de esta ciudad y hermano de nuestro querido compañero en la prensa Isidro Pruneda, director del «Heraldo Pinareño».

Al tener este recuerdo para el distinguido caído que jamás olvidaremos, reiteramos a todos sus familiares el pésame más sentido.

ONOMASTICO.—El viernes 6 del actual, celebró su fiesta onomástica un joven valioso y queridísimo de esta ciudad, nos referimos al doctor Humberto Rodríguez del Haya, verdadero valor intelectual pinareño y profesional que se distingue por su bondosidad y afectos personales.

Numerosas felicitaciones llegaron con ese motivo hasta el prestigioso amigo, a quien deseamos todo género de venturas personales en unión de los suyos.

MEJORADA.—Casi restablecida de la afección que le hizo presa, encuéntrase ya la simpática niña Nilda Ferro García, hija del estimado matrimonio Gudelia García y Fortunato Ferro, alto miembro del comercio local.

Con verdadero gusto consignamos la grata nueva.

MILANES.—Por la senda interminable de los éxitos diarios continúa la empresa de este teatro. Para dentro de breves días nos tiene anunciada la gran película «Un Capitán de Cosacos», interpretada admirablemente por el conocido actor mejicano José Mojica.

Su exhibición será un nuevo triunfo del joven Cartaya, el querido administrador del citado coliseo.

Guillermo RODRIGUEZ.

Lea ¡ALERTA! al mediodía y el AVANCE por la tarde

VENTAS

53- AUTOMOVILES-ACCESORIOS

SE VENDEN DOS CHRYSLER, UNO abierto propio para alquiler yo otro, cerrado, para diligencias. Los doy a bajo precio. Vengan y haremos negocio. Cerro 731, garage Tulipán.

FAMILIA, POR EMBARCAR VENDE su automóvil Buick, del 31, cerrado, nuevo completamente. Verdadera ganga. Línea 75, esquina a Dos, Vedado.

CUÑA FORD, DEL 30, EN MAGNIFIcas condiciones. Buenas gomas. Barato y con facilidades. Vean a Elpidio. Agencia Ford, Edificio Carreño, Marina y 25.

LA GANGA DEL SIGLO: FORD CErrado, flamantísimo, muy barato. Puedo dar facilidades en el pago. Venga hoy mismo a verlo. Agencia Ford, Edificio Carreño, Marina y 25. Pregunten por Palatín.

COUPE DODGE, DEL 31, EN MUY buen estado. Buen precio. Véalo y pruébelo. José Ma. Alvarez, Agencia Ford, Edificio Carreño, Marina y 25.

ESSEX CERRADO, EN BUENAS condiciones. Barato. Pruépelo en la Agencia Ford, Edificio Carreño, Marina y 25. Pregunten por Panchito.

NO COMPRE NINGUN CARRO, SIN antes verme. Tengo de varias marcas, con precios sorprendentes. Doy facilidades en el pago. Admito carros en cambio. Agencia Ford, Edificio Carreño, Marina y 25. Pregunten por Domínguez.

60—INSTRUMENTOS DE MUSICA

PIANO, CUARTO DE COLA, TOTALmente nuevo. Se vende muy barato. Es una oportunidad. Monte 18, entre Aguila y Angeles.

62— OBJETOS VARIOS

DENTISTAS: VENDO SILLA DENtal, tres meses de uso, en ganga. Calzada de Columbia y Tres Rocas, Buenavista, Marianao.

PARA LAS DAMAS

70-INTERES PARA LAS DAMAS

SENOS

Si la Naturaleza no la ha favorecido, o bien han perdido su contorno armonioso por la edad o maternidad. Si existe flacidez o caída de los mismos, si queréis recuperar bellos senos, sin tomar drogas internas, escriba a VINCI, al apartado número 2355, Habana, y a vuelta de Correo recibirá información discretamente (y prospecto), enviando 2 centavos en sellos para gasto de franqueo.

ENSEÑANZAS

75- PROFESORAS-PROFESORES

ACADEMIA-COLEGIO «KANT», H. número 55, Vedado. F-5892. Kindergarten, Primera y Segunda Enseñanza, Inglés, Español, Taquigrafía Pittman, Teneduría. Ingresos Escuelas Superiores. Piano, Bailes Clásicos, Pinturas y Mecanografía.

ALQUILERES

79- HOTELES

HOTEL SAN CARLOS
Egido y Monte.
A 20 pasos de Muralal y Bernaza.
PASCUAS Y AÑO NUEVO
Pase usted estas fiestas en este confortable hotel. Los precios son especialmente económicos:
HABITACION Y COMIDA
Desde $1.50 a $2.00, una persona
Desde $2.75 a $3.50, matrimonio
POR UN MES
Una persona $30 a $40
Matrimonio $50 a $60
Cocina española y criolla. Hay apartamentos para familias, con vista a la calle.

80— CASAS DE HUESPEDES

GRAN RESIDENCIA FAMILIAR, EN Prado 104, el mejor punto. Habitaciones para matrimonios o dos compañeros, desde 36 pesos, con asistencia completa. Se admiten abonados al comedor. Referencias.

82- APARTAMENTOS

SE ALQUILA LUJOSO APARTAmento, de segundo piso, en Jovebierto, sala, saleta, comedor al fondo, llar 39, entre M. y N., con portal cudo, cuatro cuartos, baño y otro servicio y cuarto y servicio decriados. La llave en el primer piso. Informes: Telf. A-8903.

84— HABITACIONES

SE ALQUILA HABITACION A MAtrimonio decente, sin niños o señora sola, en casa moderna, a corta familia. Unico inquilino. Se cambian referencias, San José 152, segundo piso.

EN VILLEGAS 9, PRIMER PISO, SE alquila una habitación, a matrimonio o caballeros de moralidad. También se da comida.

85- NAVES Y LOCALES

SE ALQUILA MAGNIFICO LOCAL, salón corrido, con 11 metros de frente, en Neptuno 42, esquina a Amistad, entrada por Amistad, en 35 pesos. Informan: almacenes La Siria.

SE ALQUILA UNA FRESCA Y ESpaciosa nave, en Desagüe esquina a Pozos Dulces. Precio módico. Informes: Telf. A-8903.

SE ALQUILA ESPACIOSA NAVE, EN Luaces número 2, casi esquina a Carlos III, propia para industria de importancia, garage o depósito. Telf. A-8903.

ESQUINA
Se alquila
MERCADERES Y OBRAPIA
Informan en la misma
Augusto Beck

87— HABANA

25 PESOS: ALQUILO BONITOS BAjos modernos, Manrique 5-A., a media cuadra de San Lázaro: sala, saleta, dos cuartos, baño completo, cocina de gas o carbón y cielo raso.

ALQUILO, EN TROCADERO 57, ESquina a Amistad, linda casita: sala, dos habitaciones, regio baño intercalado, comedor, cocina, lavadero y patio. Para informes, en la azotea. Telf. M-6453.

SE ALQUILA ACCESORIA, CON SU servicio moderno. Informan: San Lázaro y Perseverancia, bar.

ALQUILERES

87- HABANA

SE ALQUILA LA HERMOSA CASA de San Carlos número 16. Compuesta de jardín, portal, sala, comedor, 3 cuartos, baño y cocina. Informan: Bufete de Fernández y Cuadrado. O-Reillly 26, altos. Teléfono: M-2602.

PARA FAMILIA DE GUSTO, ALQUIlo moderno chalet de dos plantas, 4 habitaciones y dos baños, altos; sala, saleta, comedor, etc. Quinta número 65 entre A. y B. Informan: O-Reilly 26, altos, Telf. M-2602.

88 VEDADO

F. ESQ. A 21

Altos, nuevos, decorados, 3 habitaciones, baños espléndidos, cuarto de criados, muy frescos. Precio muy módico. Informes: Telfs. M-2037 y F-4407 y en la bodega de la esquina.

AMUEBLADOS Y MODERNOS ALtos, propios para matrimonio o corta familia, con garage. Calle 27 número 388, entre Cuatro y Seis, Vedado. De a 2 a 6, solamente.

90- MARIANAO Y REPARTOS

SE ALQUILAN APARTAMENTOS, con luz, por 7 pesos, a una cuadra de tranvías y guaguas, en el Reparto La Sierra, calle C., entre Ocho y Diez.

91— J. DEL MONTE Y LA VIBORA

ALQUILO, EN LA VIBORA, ALTOS de Tejar y San Anastasio. Casa de dos cuartos, sala y demás servicios. La llave en la bodega. Informan: Telf. U-6673.

98- ALQUILERES VARIOS

PARA UN BUEN COCINERO O COcinera, se alquila comedor y cocina de casa de huéspedes. Informan: A-9125.

SOLICITAN

103- CRIADAS Y CRIADOS

SE SOLICITA UNA CRIADA DE MAno y para cuartos. Que sepa coser, ni vieja ni muy joven con buenas referencias. Sueldo: 12 pesos, San Mariano esquina a Goicuría, Santos Suárez.

SE SOLICITA UNA MUCHACHITA, de color, de 15 a 16 años, para ayudar en la limpieza. Ha de dormir en la colocación y tener referencias. Sueldo: $6.00 y uniformes. Industria 113, altos, entre San Miguel y Neptuno.

104- COCINERAS Y COCINEROS

SE SOLICITA UNA BUENA COCInera, que duerma en la colocación y tenga referencias. Se prefiere blanca. Sueldo: $9.00. Prado 111, entre Teniente Rey y Dragones.

SOLICITO HOMBRE SOLO, DE CAMpo, para cocinar y atender varios animales. Sueldo: $8.00 y mantenido, con recomendación. Villa Josefina, Avenida Acosta, entre Felipe Poey y Revolución, Víbora.

114- AGENTES Y VENDEDORES

SOLO PARA DAMAS: SOLICITO SEñoras, en cada plaza del Interior de la República, para la venta de artículos de señora, muy útil. Sólo para señoras. Rafael Martínez, Suárez 27, Habana.

117- SOLICITUDES VARIAS

SOLICITO JOVENES, EXPERTOS vendedores, para un negocio productivo. Para más detalles visite, de 4 a 5 p. m., Belascoaín 171, esquina a Peñalver y pregunte por el Jefe de Ventas.

SE OFRECEN

118- CRIADAS Y CRIADOS

SE DESEA COLOCAR UNA JOVEN española, para todo el trabajo, menos la cocina. También cocina y limpia siendo matrimonio solo. Tiene referencias y duerme en la colocación. F-2312.

SE OFRECE JOVEN ESPAÑOLA PAra criada de manos o manejadora. Teléfono FO-1124.

DESEA COLOCARSE JOVEN DEL campo para cualquier trabajo. Casa particular, también entiende de Comercio y tiene referencias. Informan teléfono F-6282 La Estrella.

SE DESEAN COLOCAR DOS JOVEnes españolas, para criadas de mano. En la misma, una cocinera y repostera, española, con una hija de 14 años. Sabe trabajar. También una cocinera, inglesa. Todas tienen buenas referencias. Telf. FO-2555.

SE DESEA COLOCAR UNA JOVEN española, para cuartos y coser. Es fina y trabajadora. Tiene referencias de buenas casas. Informan: Telf. F-3315.

SE DESEA COLOCAR UNA JOVEN española, para comedor o cuartos, en casa de moralidad. Tiene buenas referencias y es cumplidora. Informan: Telf. F-3194.

119- COCINERAS Y COCINEROS

SE DESEA COLOCAR UNA COCINEra española, cocina bien y es económica. Entiende de repostería o para todo el servicio de matrimonio o corta familia. Conoce todo el servicio y lava y plancha. Tiene recomendaciones y duerme fuera. Teléfono: F-3647.

SE DESEA COLOCAR COCINERO repostero en casa particular o comercio teniendo referencias de las mismas en que ha prestado sus servicios. Teléfono M-5268.

UNA JOVEN DEL CAMPO DESEA colocarse para cocinar, prefiieire el Vedado. Teléfono F-4186. Luisa.

SE OFRECE JOVEN ESPAÑOLA PAra cocinar y limpiar o craida de mano. Informan M-4682.

SE DESEA COLOCAR UNA COCINEra y repostera, española, de mediana edad. Cocina a la criolla y española. Tiene buenas referencias. Telf. F-6228.

SE DESEA COLOCAR UNA MUCHAcha, para cocinar y limpiar a corta familia. Sabe cumplir con su obligación. En la misma, otra, para criada de mano. Sueldo: 15 pesos. Telf. M-2183.

SE DESEA COLOCAR UNA COCINEra de alta cocina y repostería, del país. Sabe cocinar toda clase de comidas. Tiene referencias de las casas que ha trabajado y sin pretensiones. No saca comida ni duerme en la colocación. Neptuno 208, derecha, bajos.

SE DESEA COLOCAR UN ASIATIco, cocinero y repostero, en casa particular. Sabe cocinar a la criolla, española y francesa. Sabe cumplir con su obligación y tiene referecias. Informan: Telf. M-4774.

SE OFRECE, SOLO PARA LA COcina, buena cocinera y repostera, madrileña. Cocina criolla, española y toda clase de platos finos. Es limpia y dispuesta. Tiene referencias. Telf. M-1755.

125- CHOFERES

SE DESEA COLOCAR UN BUEN chofer, para casa particular o comercio. Tiene buenas referencias y es muy cumplidor. Informan: Telfs. F-4747 y F-6256.

PROFESIONALES

2— DRES. EN MEDICINA

DR. ALFREDO COMAS
Especialista del Instituto de Cáncer. Enfermedades venéreas, impotencia. Afecciones de tumores del útero y pechos. Aplicaciones del Radium. Horas de 1 a Telf. M-7728. San Nicolás número Habana.

DR. MANUEL BETANCOURT
Vías urinarias, venéreo. Asistente 4 años de los profesores Marion Boyer, de París. Consultas de San Lázaro 173, primer piso. M-4367. Especialista de la Quinta Dependientes.

Dr. J. R. Alvarez
HERNISTA
EX-DIRECTOR DE «LA BENEFICA», DEL CENTRO GALLEGO
JOVELLAR ESQ. A N.
TELEFONOS: U-5400 Y FO-
Cura radical de la Hernia sin recurrir a operación, ni al uso permanente del braguero. Desprovista de peligro, dolor y complicaciones de todo género. El paciente puede continuar sus ocupaciones habituales. Consultas: turno fijo.

D. PEDRO MONTALVO
MEDICINA GENERAL
Especialmente enfermedades Aparato Digestivo, Fisioterapia, Laboratorio Clínico. Consultas de 1 a $2.00. De 4 a 5: $5.00. Dieciocho número 4, entre 7 y 9, Vedado. Telf. F-5040 y F-4405.

DR. AVENDANO FABRE
MEDICO PSICOANALISTA
Medicina interna, tratamientos especiales. Consultas gratis de 11 a pagas de 2 a 5 p.m. Infanta 18 C (altos) entre San Rafael y Miguel, Habana.

Dr. Armando Cruces
CIRUJANO DENTAL Y ORAL
De la Facultad de Pennsylvania del Garetson Hospital of Oral Sugery y ex-Profesor de la Moffitt Dental Porcelain School of Philadelphia. TRATAMIENTO DE LA PIORREA ALVEOLAR y de las sinucitis crónicas del maxilar. Obturaciones y dentaduras de porcelana. Anestesia por el gas. Paseo número 17, entre Calzada y Línea, Vedado. Telf. F-5155.

GABINETE UROLOGICO ALEMAN
VIAS URINARIAS
CONSULTAS GRATIS DE 7 A.
1 p.m. y de 4.30 a 9. J. del Monte 135, bajos, frente a la Quinta de Dependientes. Tratamientos modernos con vacunas alemanas para curar la gonorrea en 15 días. No importa que sean crónicas o mal curadas. Garantizamos que no quedan recogidas. Facilidades de pago. Impotencia y debilidad sexual, piel y sífilis.

INSTITUTO HIGIA
Zanja 2, altos, entre Galiano y Rayo. Teléfono M-6605. Consultas gratis de 8 a.m. a 8 p.m. Enfermedades venéreas. Garantizamos la curación de la gonorrea en pocos días. Sífilis e impotencia. Electricidad médica. Inyecciones intravenosas, neosalvarsán, etc. Precios módicos. Reserva absoluta.

DR. OCTAVIO RIVERO
Asma, Tuberculosis y enfermedades pulmonares. Ex Asistente del Servicio del Profesor Saye, (Barcelona); Jefe Clínico del Dispensario Antituberculoso Municipal. Consultas diarias Campanario 43. Consultas de 5 a Telf. A-5848.

DR. SATURNINO PICAZA
Especialista de los Hospitales de París y New York. Enfermedades del Estómago, Hígado e intestinos. Tratamiento eficaz de las Colitis. Avenida de la República 246, altos, Teléfono A-8004. Consultas de 2 a 4.

DR. FRANCISCO J. DE VELASCO
Corazón, Pulmones, Estómago, Intestinos.

DR. RUBEN DE VELASCO
Corazón, Pulmones. Enfermedades de los niños. Consultas de 1 a 3, días laborablee. Horas especiales, previo aviso. Salud 34, M-6068.

DR. F. J. VELEZ
Enfermedades de los pulmones. Lunes, miércoles y viernes, de 1 a L. esquina a 13, Vedado, Habana. Telf. F-2929.

IMPOTENCIA, FLUJOS
DEBILIDAD SEXUAL
Consulta por correspondencia. Reserva absoluta. Si desea curar pronto, envíeme sus síntomas detalladamente y $1.00 en giro postal y a vuelta de Correo, recibirá la atención científica necesaria. Éxito garantizado. Dr. Félix Rodríguez Garca, Médico Psicoanalista, San Rafael 143 y medio. U-4484.

DR. A. VENERO
Vías Urinarias, Impotencia, sífilis. Curación rápida. Cuota semanal. Consultas de 10 a 12 a.m. y de 4 a 6 p.m. San Miguel número 55, esquina a San Nicolás, teléfono A-9380.

DR. ANTONIO PITA
ENFERMEDADES NERVIOSAS Y ENDOCRINAS
Medicina General. Contando con un bien montado Instituto de Fisioterapia. Tratamiento efectivo de la neurastenia, impotencia, enfermedades crónicas y glandulares, etc. Nuevo método de estimulación vago-simpática. No visita ni da consultas por correo. Consulta previamente concedida: $10.00 Consultas, de 2 a 4 p. m., $2.00. San Lázaro 45, entre Prado e Industria. Teléfono A-9290.

DR. ROSAL
EX-ASISTENTE AL SERVICIO DEL PROFESOR SAYE, EN BARCELONA.
Tuberculosis, pulmones, corazón. Medicina en General: Electricidad Médica, Luz Alpina. Consultas diarias de 4 a 6 p. m. San Miguel 117, entre Gervasio y Escobar. Telf. U-2343.

4— DENTISTAS

DR. JOSE M. GATELL
CIRUJANO DENTISTA
Precios: una extracción, sin dolor $1.00. Limpieza: $1.00. Empastes desde $1.00. Corona, oro 22 kilates $4.00. Dentaduras: $10.00. Demás trabajos a precios económicos. Facilidades de pago. Consultas: de 8 a 8, Habana 98, entre Obispo y Obrapía. Teléfono A-8335.

5- COMADRONAS

CONSUELO RUDA, COMADRONA
Ex-interna de la Casa de Salud «Balear». Inyecciones intravenosas a domicilio. Consultas gratis, de 9 a m. a 6 p.m. Beloascoaín número 7, altos esquina a Jesús Peregrino. Teléfono U-5824.

ESTRELLA VIÑALS, COMADRONA de la Cooperativa Médica y Asociación Cubana. Consultas gratis. Precios módicos. San Rafael 152 L., altos, entre Marqués González y Oquendo.

M.E.C.D. 2016

PASATIEMPOS

LOS MILAGROS DE LA MAGIA, ANTIGUA Y MODERNA

EL EJERCITO QUE SE SUMERGE

En el «Hippodromo» de Nueva York se presentó en años pasados una prueba de apariencia realmente misteriosa. Había un lago en el centro del enorme proscenio, y en él descendía toda una compañía en trajes de soldados, con pesadas armaduras, iban entrando en tres filas, una tras otra, hasta sumergirse todos completamente bajo el agua. Ni una burbuja salía a la superficie, donde sólo un rizo quedaba. Desaparecían y no volvían a salir. Los espectadores quedaban confundidos, sin poder explicarse el secreto de ese sorprendente misterio o milagro moderno.

¿Qué se hacía de esa gente? ¿Por qué podían permanecer tanto tiempo bajo el agua?, eran las preguntas que dejaban perplejos a quienes presenciaban la prueba. Pero, claro está, todo tiene su explicación. Aquí se empleaba un aparato llamado «campana de bucear», que se usa para varios experimentos submarinos y que consiste en una especie de enorme olla invertida, en la cual caben varios hombres a la vez. Pueden permanecer y respirar allí mientras el aire dentro permanezca puro.

En este caso la «campana de bucear» empleada era de forma distinta, como se indica en el grabado. Consistía en un semi-cilindro lleno de aire y suspendido sobre el fondo del lago, más o menos a la altura de las cabezas de los actores, quienes, al llegar ahí, se agachaban, metían la cabeza dentro de la «campana de bucear» o escafandra y podían seguir respirando tranquilamente hasta llegar al fin que conducía a unos escalones fuera del proscenio. Cada hombre que llega a la campana de bucear sale tan pronto como pueda para dar campo a los demás y de esta manera se puede presentar la ilusión de hacer desaparecer a todo un ejército bajo el agua.

La escafandra que se muestra en el diagrama tiene dos válvulas, una para la entrada de aire fresco y la otra para escape del impuro.

La prueba que hacen en el teatro algunos zambullidores desde una gran altura que caen al agua y no vuelven a parecer, la ejecutan sin la ayuda de la «campana de bucear»; simplemente nadan bajo el agua conteniendo la respiración y pasan bajo el tablado para salir detrás de los bastidores.

COMPRAS

9— CASAS

SE VENDE LA CASA MALOJA 141 esquina a Lealtar buen punto, (no corredores). Informan: 5a Avenida casi esquina a 11 A. Almendares.

SRTA. INSTITUTRIZ, BIEN COMpra o hipotecaría, barato interés, tiempo quieran, casa en las afueras o ciudad, gratifico $20, quien proporcione rápida inversión. Aguiar 12, M-4569. Horas almuerzo.

COMPRO DE DIEZ A DOCE MIL PEsos, dos casas en neptuno, una en Galiano y otra en calle ancha mismo barrio para residencia. Tengo en Jesús del Monte y Víbora, casas, chalets y solares de todos precios. No corredores. Informes a otdas hors. Teléfono I-5076.

COMPRO CASA EN HABANA O SUS Repartos, no importa que sea vieja, sólo pago $2.000. Informes: Baños 114, altos, de 3 a 6.

COMPRO 1 CASA PREFIRIENDO 1 planta fabricación de primera, cuatro cuartos, garage y demás comodidades, situada de Paseo A L y de 25 a Línea, pago hasta 12 mil pesos; pueden dar informes por escrito del precio y lugar al apartado 2194.

11. FINCAS RUSTICAS

COMPRAMOS VARIAS FINCAS DE una a tres caballerías dando de entrada mil pesos, resto en plazos convenidos. Cambiamos gran residencia con 1 cuarto caballería, en Calabazar por una finca rústica. Informes: Edificio Calle 403 Holmes Rodríguez.

14. AUTOMOVILES-ACCESORIOS

CAMIONES CHICOS. — SE COMpran algunos camiones chicos, de volteo, marca Ford, Chevrolet o similar. Informes: Francisco Torres. Edificio Bacardí 421. Exclusivamente de 11 a 12.

15— MAQUINARIAS

SE INTERESA COMPRAR UNA GUIllotina de 44» o 45». Que esté en perfectas condiciones. Muralla número 77.

17— MUEBLES Y PRENDAS

U-4609: COMPRO MUEBLES: MAquinas de coser y escribir, archivos, burós, plata, bandejas, cubiertos, vajillas, porcelanas, jarrones, alfombras, bronces, casas enteras, baúles, maletas, cuero, pianos. Compro todo: U-4609, Armando Duvillere.

U-4800: COMPRO

Objetos plata oro, marfil, bronce, porcelanas, jarrones, vajillas, cubiertos, juegos café, te, lámparas, candelabros columnas, muebles de todas clases, alfombras, tapices, cuadros, máquinas escribir y coser, archivos y equipajes.

U.6319: COMPRO MUEBLES DE uso, de todas clases, en cualquier estado: máquinas de coser, escribir, baúles, maletas, oro, plata, objetos de Arte, ropa, burós. Voy en seguida: U-6319.

M-6720 COMPRO MUEBLES JUEGO cuarto, sala, comedor, recibidor, máquinas coser, escribir, burós, Libreros, baúles, radios, vajillas, piezas sueltas, alfombras. Todo cuanto venda. Llame M-6720. Salud 29.

A-9540: Compro Muebles

Máquinas de coser y escribir, Radios de todas marcas, objetos de arte y adornos, pago mejor que nadie. El Modelo. Monte 402. Teléfono A-9540.

A-6275: COMPRO MUEBLES DE TOdas clases: objetos de Arte, porcelanas, bronce máquinas de coser y escribir, radios, neveras, refrigeradores, muebles de oficinas y espejos. Casas completas. Pago bien. Necesito muebles: A-6275.

COMPRO MUEBLES: X-1012

Máquinas de coser y de escribir, muebles de oficinas, radios, lámparas y toda clase de objetos usados. Pago más que nadie. Llame: X-1012. «El Art S. A.», Jesús del Monte número 142.

U-1902: COMPRAMOS

Objetos de plata, marfil, bronce, porcelanas, jarrones, vajillas, cubiertos, juegos café, te, lámparas, candelabros columnas, muebles todas clases, alfombras, tapices, archivos y equipajes. U-1902.

SUSCRIBASE Y ANUNCIESE EN EL «DIARIO DE LA MARINA»

Arrendamientos

50— FINCAS RUSTICAS

SE ARRIENDA HERMOSA FINCA de 24 caballerías, con magníficas tierras. Buenas aguadas, propia para ganado, siembras menores. Especial terreno para piña y alguna caña. A una hora de La Habana, pasándole la línea del central Hershey. Informes. Luciano Sampedro, Aguiar 126, altos, F-5214.

ISIDORO BENAVIDES, AGUIAR 71, Departamento 401. Arrienda fincas rústicas, de distintas capacidades con buenas comunicaciones en la provincias Matanzas y Santa Clara, tierras exelentes para caña, cualquier otro cultivo y ganado. Contando con buenas aguadas.

53- AUTOMOVILES Y ACCERS.

CAMIONES CHICOS. — SE DESEA arrendar para hacer trabajos de carretera muy cerca de la Habana, camiones de volteo Ford, Chevrolet o cualquier otro fabricante similar que estén en buen estado para el trabajo Informes: Francisco Torres. Edificio «Bacardí» 421. Exclusivamente de 11 a 12.

REPARACIONES

42- MUEBLES Y PRENDAS

TALLER DE TAPICERIA, BARniz de muñeca y pinturas finas, de Pedro García y Espinosa, en San Rafael 143-B., entre Aramburo y Soledad. Teléfono: U-4424. Recuerde que tener sus muebles en estado flamante, es sinónimo de prosperidad. ¡Arréglelos!

CASA «CORO»: REPARAMOS MUEbles Combinaciones maderas, chapas y tapicerías. Barnizo toda clase de muebles. Especialidades en colores. Limpieza de muebles a domicilio. Precios módicos. Estrella 27, entre Angeles y Aguila: M-2127.

GRAN TALLER DE TIPICERIA

¿Quiere usted hacerse con poco dinero, de un juego estilo Inglés? Pase por el Taller de Tipecría de Martínez, Rayo 43. Me hago cargo de tapizar, dorar, barnizar y reformar toda clase de muebles. Trabajos garantizados. Precios económicos, Rayo 43. M-7872.

CASA «CORO»: REPARAMOS MUEbles. Combinaciones maderas, chapas y tapicerías. Barnizo toda clase de muebles. Especialidades en colores. Limpieza de muebles a domicilio Precios módicos. Estrella 27, ent Angeles y Aguila: M-2127.

REPARAMOS SUS MUEBLES, POR poc o dinero, dejándolos nuevos. Casa Pardo: U-5761. Los modernizamos barnizamos a muñeca, esmaltamos «Duco», pinturas mimbres a vapor, tapicería en general. Azogamos espejos. Trabajos garantizados. San Láfael número 130.

44— RADIOS

SI SU RADIO NO FUNCIONA, O SI funciona defectuoso, avise al teléfono: M-4235 y se lo examinaremos gratis. Taller moderno, Apodaca número 29, esquina a Suárez.

SI SU RADIO NO FUNCIONA, O SI funciona defectuoso, avise al teléfono: M-4235 y se lo examinaremos gratis. Taller moderno, Apodaca número 29, esquina a Suárez

J. BELLO. REPARACION DE RAdios de todas las marcas, reconstrucción de piezas para los mismos precios módicos. Seriedad y garantía. Galiano 114 teléfono A-8013.

COMPRAS

17. MUEBLES Y PRENDAS

U.5846: COMPRO MUEBLES EN general: vajillas, plata, objetos de Arte, porcelanas, antigüedades, oficinas, pianos, pianolas, máquinas de escribir y coser. Compramos todo, mucho o poco valor. Toda clase de operaciones. U.5846.

COMPRO: M-9136

Máquinas de coser, escribir, baules, maletas, contadoras, vidrieras, archivos metálicos, muebles de Oficina, radios, pianos, neveras, enseres de Cafés y Fondas, muebles modernos. Avise a esta casa. Salud 11. Telf. M-9136.

A-6620 COMPRO MUEBLES

Máquinas de coser, pianos, radios, baúles, maletas, máquinas de escribir, maniquíes. Todo mueble de Oficina. Pago más que nadie. «La Moderna». Salud 3. Telf. A-6620.

ORO Y PLATA

Compramos prendas, monedas de oro, cubanas, americanas y otras naciones. Juegos u objetos de plata, de cualquier clase, sanos o rotos.

CARBALLAL Y HERMANOS

San Rafael 138, entre Gervasio y Belascoaín. U-5744. Pagamos más que nadie y vamos a domicilio.

M-2655 Compro

Muebles y máquinas.

M-7084: COMPRO MUEBLES, MAquinas de coser y escribir, lámparas pianos, ropa, neveras de porcelana, antigüedades, alfombras. Pago bien. Acudo en seguida. M-7084.

18— UTILES DE OFICINAS

MUEBLES DE OFICINA, COMPRO y vendo: máquinas de escribir, sumar y calcular, cajas de hierro, archivos, burs, Kardex, libreros giratorios, juegos recibidor, pupitres, satélites. Progreso 3, esquina a Aguacate. M-8638.

CAJAS DE SEGURIDAD
COMPRAMOS Y VENDEMOS

Archivos, mesas, burós giratorios, libreros, armarios acero, tarjeteros Kardex. Todo lo que necesite una Oficina moderna. Compostela número 55, entre Obispo y Obrapía. Telf. A-7744.

21-INSTRUMENTOS DE MUSICA

COMPRAMOS PIANOS Y PIANOLAS de uso. También los aceptamos en cambio de radios «RCA Víctor», nuevos, últimos modelos. «Universal Music & Com. Co. S.A.», Teléfonos M-2932 y M-8487, en San Rafael 10.

23— OBJETOS VARIOS

SE COMPRAN CONSIGNACIONES de billetes de lotería en La Perla, Corralfalso y Cruz Verde, Guanabacoa.

CAMBIOS

24. CASAS

REGLA. 2 CASAS RENTAS $28-00 SE cambian por finca rústica. Ceferino Alvarez, Martí 72.

CAMBIO MI CASA

Habana propia para renta, moderna, vale hoy $25,000 por fincas rústicas provincia Habana. Al escribir diga si es corredor o dueño. M. A. Apartado número 213.

Arrendamientos

50- FINCAS RUSTICAS

ARRENDAMIENTO: CEDO BUEna casa de inquilinato, con 22 habitaciones calle Teniente Rey, por 400 pesos, con buen contrato. Otras más grandes. Sellés: Cuba 60.

SE ARRIENDA LA FINCA «INDUStria» de Pipián provincia Habana, de ciento cuatro caballerías, Informa Márquez, teléfono FO-3394, de 3 a 9 p.m.

VENTAS

48- CASAS

VEDADO. SE VENDE GRAN RESIdencia en 17 esquina de Fraile, informan Línea 126, bajos, esquina a 10. Hora de 10 a 12.

SE VENDE UNA HERMOSA CASA de nueva construcción con portal, sala; dos habitaciones; comedor; baño intercalado; cocina, en la mitad de su valor en $2.500 frente por frente al colegio de Belén, a 2 cuadras de la Calzada de Columbia y a una cuadra de los tranvías en el Pasaje D, entre 2 y 3, $20. Buena Vista: Informes en la misma.

LA SIERRA: VENDO RESIDENCIA de dos plantas. ¿Está usted interesado en una ganga. Aquí tiene su oportunidad: Casa construída con todo el lujo y confort, por $12,000. Usted no puede hacer esta casa. Hoy vale el doble. Informes: calle Primera, en Seis y Ocho, Reparto La Sierra, residencia del Sr. Concestre.

49— SOLARES

SOLARES SE VENDEN MUY BARAtos 155 metros Reparto Batista, 526 varas Reparto Santa Amalia, 1390 varas Reparto Buena Vista, al contado y a plazos. Informes FO-3451 de 1 a 3 p.m.

VEDADO: VENDO, CALLE VEINTIcinco, sombra, techos monolíticos: $9,500; calle Veintiesiete: $11,000; calle Veinticinco, sombra: $5,000; calle G : $12,000; calle J., sombra: $8,000; calle Diecinueve, 2 plantas: 15 por 36, ganga, Guillermo Delmonte, Habana 84. A-2474.

GANGA: VEDADO, SOLAR FRENTE calle 23, mide 15 por 37: $5.00 metro Más frente, si desea. Otro solar: $950 00. Varios más. Marrero, Aguiar 25. M-7774.

BARANDILLA, 40.000 METROS A treinta centavos o cambio por casas. Sra. Navarro. Panorama. Buen Retiro.

REPARTO KOHLY: SE VENDEN parcelas chicas o grandes Una manzana parte alta. Solares acera sombra. Ave. Central. Manzana Gómez 264.

50— FINCAS RUSTICAS

GANGAS, DOS PLANTAS: VENDO, Concordia, cerca Galiano, 210 metros: $13,000 ;Campanario, 110 metros: $5,000; Jesús Peregrino, citarón, azotea, 300 metros, 2 plantas, 10 cuartos independientes. Renta 90 pesos. Precio: $7,500. Campanería, Aguiar 68. M-7785.

GANGAS, DE UNA PLANTA: VENdo cerca Galiano; calle Lagunas 135 metros: $4,000; San Miguel 286 metros: $6,500; Salud, antigua, 350 metros: $7,000; Hospital, 100 metros: $3,700; Zanja, cerca Belascoaín, 160 metros: $3,200; Esperanza 43, antigua, 155 metros: $1,600. Campanería, Aguiar 68. M-7785.

SE VENDE UNA FINQUITA DE recreo, con 8,013 metros, en la carretera de Arroyo Arenas, kilómetro número 13. Está compuesta de un bungalow de madera, garage de mampostería para dos máquinas, carreteras interiores, pozo de 1,000 galones, más de 150 surtidores para regadío, jardines, glorieta para jiras, lawn tennis, fuente luminosa, instalación eléctrica en toda la finca con una cerca ornamental en todo su alrededor. Ganga: $2.00 el metro, con facilidades. Beers, Plaza de La Catedral. M-7730.

SE VENDE UNA FINCA DE CINCO caballerías y media, en San Felipe, lindando con el pueblo y con el ferrocarril, Habana número 51, Jiménez.

SE VENDE O SE ARRIENDA UNA finca en la carretera de Ceiba del Agua, con su chalet de mampostería. Informes: Jiménez, Habana número 51.

51— ESTABLECIMIENTOS

EN LO MEJOR MARIANAO SE VENde en 65 pesos una carnicería con todos los utensilios todo al corriente no paga alumbrado, alquiler 5 pesos. No soy del ramo. Informan en Agua Dulce No. 15. J. Martínez.

SE VENDE CAFE-CANTINA, CON fuente de soda, contrato por 6 años y poco alquiler, Buen reparto, cerca Ciudad Militar, Vende 30 pesos diarios. Precio: 950 pesos. Informes: Notaría del doctor Ostolaza, General Lee, esquina a Martí, Marianao.

GRAN OPORTUNIDAD, PARA HAcerse de un buen restaurant Buena venta y bien situado. Se vende, por tener que embarcar su dueño. Informan, de 3 a 6, en Obrapía número 71, altos. Informa la encargada.

CAFE CANTINA Y FONDA SITUADO barrio comercial buen contrato, $1.000, facilidades pago. Vendo bodeguita criolla en 280 pesos muy surtida. Informes Villegas y Teniente Rey Vidriera café Alfredo.

VENDO BODEGA BARRIO ARSEnal $35 diarios venta, mitad cantina a toda prueba, nada igual para 2 jóvenes del giro, $20 alquiler 4 años contrato facilidad pago. Cuenga, Monte y Someruelos, Café.

GRAN OPORTUNIDAD POR NO POder atenderlo su dueño, se vende un café y fonda poco alquiler, buen contrato, no trato con corredores. Informan en Anton Recio 21 A.

VENDO UNA GRAN CANTINA, EN $2,500; una bodega, en $3,500; una panadería, en $1,500 y una propiedad, en 4,800, en efectivo, en Egido, 2 plantas, 135 metros. ¿Usted quiere comprar o vender? No deje de verme. Informes: Industria 160, García.

SE VENDE BODEGA: 50 PESOS, CON contrato. Alquiler: 10 pesos. Informan: Calixto García 121, Regla. Graña

SE VENDE UNA FONDA, MUY ACREditada y con nueva clientela. Informan: La Isla, Neptuno 84.

SE VENDE BODEGA, EN LUYANO, Rodríguez y Manuel Pruna. Muy barata, Véala. Venta diaria: 25 pesos.

EN CALLE DE MUCHO TRANSITO y muy bien situada ,se vende una bodega. Informan en Santa Ana y Fábrica, bodega.

SE VENDE CASA INQUILIUATO EN 250 pesos situada frente Plaza Vieja, 19 habitaciones: $35.00 alquiler. Contrato. Informan: Sainz, Obrapía 14, altos de 12 a.m. a 1 y media p.m.

VENDO TIENDA MIXTA

$1.500 Víveres venta gasolina, aceites, grasas para autos, 2 bombas compresor aire preparado para cantina, alquiler $20 con vivienda. Informes Suárez, Belascoaín y Figuras, café, 1 a 6.

SE VENDE UNA FABRICA DE CALzado con motor, bien montada, con maquinarias modernas y mostrador, vidrieras, etc., para la venta al detalle, situada en lo más céntrico de la Habana, a media cuadra del Mercado Unico. Calzada del Monte 363 G. Precio módico, Informan en la misma.

53- AUTOMOVILES-ACCESORIOS

REMATO LINCOLN SIETE PASAjeros, abierto, seis ruedas alambre en perfecto estado, ofrezca y lléveselo, estorba. Verlo y tratar. Egido 18, bajos. Entre Gloria y Misión

48— CASAS

COJIMAR

Vendo 2 casas mampostería, ganga. Solares en diversos lugares de la Loma o cerca del mar. Baratísimos. Facilidades pago. R. Rabell Calle 32 y Calzada. Teléfono M-9921 Ext. 10.

GANGA: VEDADO, CASA MODERna, en $7,000; otra, calle 17, con 6 cuartos y dos baños, en $12,500; otra, calle 8 y 17, en $6,500; una esquina con comercio: $1,800. Quintana, Chacón 23. M-8182 y FO-2188.

COMPAÑIA CONSTRUCTORA FOnollar, presupuestos para grandes y pequeñas construcciones, reformas, etc. precios baratísimos, construcción primera clase. Véanos, Neptuno 40 U-3986 y M-6357, proyectos y planos gratis. Aprovechar nuestros presupuestos.

¡OPORTUNIDADES! HABANA, CAsa de planta y media, (independientes); bajos, con tres cuartos; altos, amplias posesiones: $2,900; otra, en zona comercial: $2,300. Varias más, bartísimas. Prado 19, altos. M-6513.

PARA BUENA RENTA: CASA, (VEdado), punto alto; otra, 8 habitaciones, Lawton; otra, cerca Ayestarán. Todas, baratísimas. Magnífica casa con garage, buen lugar, Víbora: $2,700. Prado 19, altos. M-6513.

SE VENDE LA CASA SAN MARIAno 11, a media cuadra de la Calzada (Víbora). Informan X-2087.

VEDADO: QUEDAN POCOS SOLAres. Vendo, calle D., buena medida: a $9.00 metros; calle 13, a $3.50; calle I., a $14.00; calle B., a $12.00; calle Veintiuno, a $12.00; calle Doce, a $11.00. Guillermo Delmonte, Habana 84. A-2474 y M-2474.

VENDO CASA, EN LA CALLE CONcepción entre San Lázaro y Buenaventura, Víbora: sala, saleta, tres habitaciones, baño, comedor, cocina, patio y traspatio. Informes: Telf. I-5835

POR $1.500 EFECTIVO PUEDE HAcerse propietario de casa dos plantas cerca Universidad. Aprovéchela. M-9512.

GANGA. SE VENDE FABRICACION a medio terminar en la calle Carrill, Víbora, 9,000 pesos invertidos, 1000 metros terreno 500 fabricados. Informa dueño FO-1810.

EN 5,000 PESOS, GANGA VERdad: edificio da tres plantas, mampostería y azotea: sala, comedor, cocina, 3 cuartos y 2 baños. Informan en el mismo, de 2 a 5 p. m. Telf. M-7842, Tejadillo 50, entre Aguacate y Compostela.

GRAN GANGA, EN 5,000 PESOS, Tejadillo 50, entre Aguacate y Compostela: sala, comedor, cocina, 3 cuartos, 2 baños y lavadero, en la azotea. Puede verse, de 2 a 5. Telf. M-7842.

GANGA. CASA MODERNA $2.000.00 con facilidades, situada próxima colegio Belén ciudad militar, compuesta jardín, portal, sala, comedor, dos cuartos baño, completos, cocina garage. Informes Chacón 23 M-8182.

GANGA: VENDO ZEQUEIRA 81, SOlar, a una cuadra de Infanta, calle asfaltada, acera nueva, etc. Mide 7.50 por 40. Precio: 950 pesos. Marrero, Aguiar 25. M-7774 y U-6671. Unico fabricar.

APROVECHE GANGA. $7.000.00; Oquendo 2 plantas moderna, sala, saleta, 3 cuartos, baño, comedor cocina y cuarto. Rodríguez cerca Calzada Jesús del Monte. $3.500.00. Informan U-5647.

VENTAS

53— AUTOMOVILES Y ACCESORIOS

VENDO CAMION DE REPARTO, Ford 1931, garantizado perfecto. Véase hoy, todo el día, en calle D, y Fuentes, Reparto Almendares. Precio: 290 pesos. Ganga.

VENDO FORD V-8, SEDAN VICTOria. Véalo. Lo compra en el acto. Está nuevo. Ford 29, camión cerrado, chico. Le tomo el suyo. 23 entre Doce y Catorce, Vedado.

VENDO UN DODGE Y UN CHRYSler, del 34, cerrado, 4 puertas, 6 cristales. Se admite el suyo, en parte de pago, 23 y Doce, Vedado. Cecilio.

SE VENDE UN GRAHAM PAIGE cerrado, de mi uso particular, del 31, en perfectas condiciones. Jesús María 104, bajos, de 12 a 2 de la tarde y de 7 a 8 y media de la mañana.

SE VENDE UN AUSTIN, DEL 34, tipo comercial; un camión Fiat y una cuña Dodge. Se dan muy baratos, por embarcar. Morro 22,. Informan en el garage.

SE VENDEN: UN FORD 1934, DE 4 puertas, con radio; un Ford 1933, de 4 puertas, como nuevo; un Studebaker, de 4 puertas, chico. Damos facilidades en el pago. Se pueden ver en Zapata 22, entre Basarrate y Mazón. Telf. U-5455. Preguntar por Sales y Recaño.

FORD 1930 CUATRO PUERTAS SEIS ventanas perfectas condiciones, garabe El Castillito, 10 de Octubre y Santa Catalina Víbora, hasta las 6 p.m. No paque intermediarios, compre directamente. Buen precio.

SE VENDE CHEVROLET DEL 28 DE dos puertas en buenas condiciones de todo, también Packard de ocho cilindros. 5a No. 36 entre F y Baños, Enrique

SE VENDE UN AUTO CITROYEN tipo chico propio para tintorero o igarros, muy económico. Precio: $85. Se puede ver Concha y Fábrica. Muelles Alloy.

FORD 2 PUERTAS 30-31, GOMAS especiales nuevas $320 hago cambio por otro de menos dinero necesito guano, cuña Ford Ford cerrada, 30. $255. Reina 24, M-4366, Braña.

CUÑA «CHRYSLER», CAMION FARgo, camión Studebaker. Estos carros se venden barato. Garage «Eureka». Concordia 149.

OPORTUNIDAD SE VENDE UN Ford cerrado dos puertas cinco gomas nuevas y pintura flamante manejado por su dueño. Para verlo Luco y Herrera, Carnicería, Luyanó. Teléfono: I-6764.

CHEVROLET MASTER DE LUXE 1935, dos puertas, flamante. Sin intermediarios. Garage: Hotel San Luis Belascoaín 5.

VENDO FORD, AÑO 30, CUATRO puertas seis ventanas, cuatro gomas nuevas, acumulador, motor, pintura y carrocería O.K. Lo doy barato. Véase: Lagueruela 13, esquina a 1ra. Víbora.

VENDO UN FORD, DE CUATRO puertas y un camión de 157», Concepción 50, letra P., Víbora. Teléfonos: I-3928 y U-1076. Preguntar por Alberto A. Roguer.

VENDO RASTRO

De automóviles con taller, punto inmejorable su dueño no puede atenderlo, muy propio parados socios. Cuenya, Monte y Someruelos, café.

AUTOMOVIL LA SALLE: AUTO LA Salle, 7 pasajers, con 8,000 kilómetros recorridos, completamente nuevo y fastuoso. Se vende barato. Véalo; garage, calle Cuba entre Amargura y Teniente Rey.

VENDO UN CAMION DODGE, DE reparto; otro, de 1 y media tonelada, Broadway, garantía mecánica y varios más, por lo que ofrezcan. Lucena núm. 10.

ALQUILAMOS AUTOMOVILES POR soras, días y semanas. Precios convencionales, por más tiempo, manejado por usted mismo. Garantía y seriedad. U-5942. Zanja y Lucena.

SE VENDE CHEVROLET DEL 31, cerrado, de cuatro puertas, con maderas, vestidura y pintura, acabadas de poner. Funcionando a toda prueba. Para verlo: Cerro 552-A., esquina a Peñón, de 2 a 5 p. m. Sr. González

VENDO A PLAZOS: PACKARD 1927, abierto; Marmon 1929; Buick 1929 y 1930, chiquitos; Marquette 1930; Dodge 1929; Graham Paige cerrado, 1930, motor mediano, siete pasajeros, Ayestarán y Tulipán.

VENDO EL CONTRATO DE UN Ford del 35, de lujo, de dos puertas, en el que debo todavía 13 letras. Informes: Sr. Lozada. U-5510.

VENDO UN FORD DE CUATRO RUEdas y un camión de 157. Concepción 157-P., Víbora. Telfs. I-3928 y U-1076. Preguntar por Alberto A. Roguer.

SE VENDE UN CAMION FORD DEL 20, con carocería de estacas, encerado nuevo. Se dá degalado. Calzada 54, bajos. Teléfono F-6342.

SE REGALA EN $375 ¡GANGA UNIca! el mejor La Salle de la Habana, garantizado de tolo. Costó $5.800. Véalo en J y 23. Garage Audec.

SE VENDE AUTO CHEVROLET DEL 31 ion maderas, vestidura y pintura acabada de poner y gomas casi nuevas, en estado de funcionamiento a toda prueba para verlo, Cerro 552 A. esquina a Peñón, Cerro, Sr. González.

SE VENDE CAMION REO DE 1 Y media tonelada. Informan, Garage Cartaya, Monte No. 296.

SE VENDE UN CAMIONCITO PROpio para reparto se da barato per no necesitarlo, puede verse en el garage de Espada y San Rafael.

SEDAN FORD 1934, DOS PUERTAS, prácticamente nuevo, en un precio de oportunidad y con facilidades de pago. Agencia Ford de Marianao.

GANGA: HUPMOBILE NUEVO, DE paquete, sin estrenar, seis cilindros, turismo. También dos ómnibus Pullmann, dos meses de uso, marca Republic. Informes: Bomba «Prat», Monte 429.

CUÑAS CERRADAS, DE VARIAS marcas, revisadas y reparadas el nuestro Taller. Las estamos vendiendo a precios de ganga. Agencia Ford de Marianao.

CHASSIS Y CAMIONES FORD Y Chevrolet cortos y largos. También varios, que necesitamos salir de ellos y los damos baratos y con facilidades de pago. Agencia Ford de Marianao.

SEDAN FORD, DE CUATRO PUERtas 1932, como nuevo, e inmejorables condiciones de precio y forma de pago. Agencia Ford de Marianao.

54— MAQUINARIAS

LAVANDERA. MODICO PRECIO, mande tarjeta postal, iré ajustar, también manejadora joven de l país. Dirección 191, calle San Francisco entre 8a y 9a. Lawton.

SE VENDE UN MOTOR ELECTRICO 110 y 220 H.P. precio razonable. Informan Oficios 36, pregunte por Lisardo

MAQUINARIA PARA CAFE. TOStador de café «Lambert» de 150 libras nuevo para carbn. Tostador de café de bola alemán 23 kilos, nuevo. Tostador de café «Eimerich», 70 kilos de muy poco uso. Tostador de café «Hobart», de 20 libras, quemadores de gas. Clasificadora alemana Clasificadora Caracolillo. Despedrador alemán de poco uso. Ramón Vinjoy Ave. Menocal y Carlos III. «Las Avenidas».

VENTAS

54- MAQUINARIAS

VENDO CALDERA 60 H.P. TIPO «Economic». Otra 45 H.P. tipo Locomobil, su dueño. Modesto Rodríguez. Santa Catalina 15, Cerro, Habana.

VENDO DOS TORNOS, MECANICO, uno de 18 pulgadas por 7 pies; otro, de 16 pulgadas por 5 y medio pies; motores eléctricos, chumacera, montada en bola A. González, Santa Rosa 57. Telf. M-3493.

VENDO MOTOR MARINO MWM, 120 HP., 4 cilindros, bombas triples P. Profundo 10 x 12, 460 GPM., contra 250 pies. Cabezales de P. Profundo una a 6 pulgadas. Molino 6 mazas para maíz y sal 40 qq. hora. Filtro prensa y prensa de jalea, croches de 40 a 200 HP. Plantas de frío 3 6 y 15 toneladas, cortinas expansión directa 3,000 1 leche, pailas, techos de cobre, planta de éter. Bomba vacío 5 x 8 x 12. Camión White volteo. Manila número 12, Cerro, Hilario García. I-5619.

SE VENDEN POR MENOS DE SU costo de importanción, 800 tubos de hierro fundido clase A, helgas, de 4 pulgadas por 16 pies de largo con bocina y espiga, propios para acueductos o regadíos. Para más informes Tejadillo No. 68, segundo piso, señor Lorenzo Díaz.

56- MUEBLES Y PRENDAS

VENGA A VERNOS ENSEGUIDA

Ahorraráá dinero. Facilidades de pago. Tomamos sus muebles a cambio «LA CASA LOPEZ», Belascoaín 76, entre Jesús Peregrino y Pocito. Teléfono U-4541.

MUEBLES BARATOS

A verdaderos precios de ganga. Liquidación permanente de juegos de sala y comedor.

VENDO JUEGO SALA ESTILO francés, compuesto 6 sillas, 2 butacas, 2 sillones, 1 sofá 1 espejo y mesita centro, de muy poco uso. Precio muy económico. Industria No. 75 bajos, entre Animas y Trocadero.

SE VENDE UNA COCINA DE GAS Roper tres hornillos y Horno esmaltado en 12 pesos. Concha y Fábrica. Casa de los Muelles Alloy, en la misma se vende una máquina de cortar césped.

BUENA OPORTUNIDAD. SE VENde a menos de la mitad de valor un traje de Smoking y un chaquet con su chaleco, como nuevos y por un acreditado sastre americano. Medida 42. de 12 a 1 y de 6 a 7, p.m. Teléfono I-6122.

VENDO ELEGANTE JUEGO CUARto, Arte Moderno: $30.00; otro, elegantísimo 8 piezas, baratísimo; comedor: $40.00; sala, 9 piezas, último tipo; otro, sala: $13.00. San Joaquín número 33 y cuarto, esquina a Monte.

VENDO, EN $25.00, JUEGO DE cuarto, nuevo, moderno; otro, regio, de tres cuerpos, magnífica coqueta, baratísimo. Jesús del Monte 99, si no en el 93, frente Alejandro Ramírez.

MUEBLES EN GANGA

Juegos de cuarto: $30.00; idem., de 3 cuerpos: $40.00; de sala: $15.00; comedor: $30.00; escaparates: $9.00; con lunas: $15.00; mesas correderas: $4.00; aparadores: $6.00; 6 sillas y 2 sillones: $10.00; máquinas de costr. Se cambian y compran toda clase de muebles, pagando más que nadie. Se da dinero sobre joyas, muebles y objetos de Arte.

LA PRINCESA, SAN RAFAEL 107 entre Escobar y Gervasio. U-7926

POR QUITAR LA CASA SE VENden todos los muebles, juego cuarto 3 cuerpos, comedor, sala, nevera porcelana regular y otros muebles. Pasaje Sur No. 16 entre Mayía Rodríguez y Sola, Santos Suárez.

SE VENDEN TRES JUEGOS DE ARto moderno sala, comedor y cuarto, solo a particulares, flamantes En Correa 22 en Jesús del Monte, pueden verse. También dos magníficas lámparas de sala y comedor. Estas pueden verse en Neptuno 281, bajos, entre Infanta y Basarrate.

VENDO JUEGO DE COMEDOR Y sala de caoba, están nuevos, los doy baratos por tener que embarcarme. Carlos III No. 71 esquina a Almendares, bodega.

SE DESEA VENDER URGENTEmente, un juego de cuarto, estilo Luis XVI, compuesto de ocho piezas; y un juego de comedor, estilo Renacimiento Español. Ambos, en perfecto estado de conservación. Se dan muy baratos. Calzada de Columbia casi esquina a Avenida de Los Aliados, al lado de la botica.

JUEGO DE CUARTO, DE TRES cuerpos. Urge venta. Crespo 24, bajos.

VENDO JUEGO DE CUARTO, MOderno: $30.00; otro, 3 cuerpos, último estilo; juego comedor, 9 piezas; sala, caoba: $15.00; nevera, lámparas. Jesús del Monte 27, altos, una cuadra Esquina de Tejas.

Muebles clásicos y novísimos estilos, especialmente enchapados, muy baratos. Al contado, con ventajos facilidades de pago.

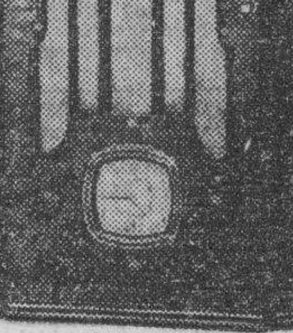

Vean nuestro radio «COLONIAL», del 36 y otros muchos del 35, que liquidamos, desde $20.00, con toda garantía. Tenemos comprador para sus muebles o radios, en cambio por los nuestros y solicitamos, agentes-vendedores para esta plaza. La Casa RUISANCHEZ Angeles 13 y Estrella, del 23 al 31. Telf. M-2024.

GANGAS: MUEBLES

A como quiera: juegos de cuarto: $10.00; de sala: $10.00; de recibidor: $18.00; escaparates: $5.00; camas: $3.00; radios: $10.00; baúles y toda clase de muebles, «La Moderna», Salud 3. A-6620.

MUEBLES DE GUSTO, GRAN OPORtunidad. Por necesidad de quitar la casa, se malvenden los muebles, juntos o separados. Neptuno 172 apartamento 206. Entre Escobar y Gervasio.

SE VENDE UN JUEGO DE COMEdor, completamente nuevo, Habana núm. 51.

MUEBLES BARATOS

Juego de cuarto, desde $28.00 a $140.00; sala, 9 piezas, nuevos: $32.00; comedor, Arte Moderno: $55.00, en caoba; neveras de hierro, aparadores, camas hierro, coquetas, mesas correderas y noche, escaparates, cunas, camas media barandas e infinidad de piezas sueltas, nuevas y usadas. Precio de situación. No vendemos lujo, es mercancía. Si necesita juegos o piezas sueltas, nuevos o usados, visite «La Casa Bahamonde», Monte 146 entre Figuras y Carmen. M-3051. Nota: Tomamos muebles, en parte de pago.

VENTAS

56— MUEBLES Y PRENDAS

PARA NOVIAS SE VENDE SOBREcama con colgadura de regio sunfort y unos vestidos. Calzada 7 entre M y N. Vedado. Teléfono F-3018.

MUEBLES A PLAZOS

No pierda esta oportunidad. Tenemos muebles para todos los gustos y situaciones, desde:

$1.00
Semanal

"LA GRANADA"

Neptuno 191 y 193.
Telf. U-4490

SALUD 11

Visite esta casa: juego cuarto, sala, comedor, recibidor, lámparas, neveras de refrigeración, neveras, sillas, sillones, camas, muebles oficina, cajas hierro, máquinas radios, pianos, baúles maletas, vidrieras, cantinas, motor gasolina, 2 bicicletas buenas, pesas porcelanas. Aproveche esta liquidación por 30 días. Visítenos y compare. Salud 11. M-9136.

MUEBLES A PLAZOS

Brindamos los mejores muebles, desde los más modestos a los más lujosos. Grandes facilidades de pago. Especialidades en fabricación. Tomamos muebles en fondo. Compramos muebles usados de todas clases. Pagamos más que nadie.

"DIAZ Y CHAO"

Neptutno números 197 y 200, entre Belascoaín y Lucena: U-5154.

OBJETOS ARTE

Realizamos gran surtido jarrones de porcelana finos, figuras de bronce, marfil, biscuit, lámparas, alfombras, gobelinos, pianos, radios, joyas e infinidad de objetos propios para regalos.

'La Predilecta'

SAN RAFAEL 141, entre Oquendo y Soledad

Teléfono U-2530

MUEBLES A PLAZOS

ALQUILAMOS SILLAS

ENORMES facilidades DE PAGO

Teléfono: M-1619

LA IDEA

ANGELES 3 — REINA 23

VENDO LINDO DORMITORIO

Todo tallado; otro, inglés, de 3 cuerpos, cómodas de carey y bronce, y bronce con marfil; reloj y mesa de carey y bronce, piezas de museo, vajillas completas de Dresden, bronces; jarrones de Sevres; muebles dorados, tapiz; recibidor tapizado en terciopelo y otros objetos de Arte. I., esquina a Once, Vedado.

VENDO CUARTO $20.00 OTRO TRES cuerpos $35.00; otro 8 piezas, sala espejo colgado $35.00. Comedor Renacimiento todos caoba, últimos modelos, sillones grandes. Estrella 129, entre Campanario y Lealtad.

VENDO PRECIOSO COMEDOR REnacimiento con cueros, muy barato, cuarto 3 cuerpos arte moderno completo, está como nuevo, es una ganga, recibidor Renacimiento con mucha talla, radio, adornos, lámparas. Prado 27, altos.

URGEME VENDER HOY MISMO juego cuarto, $15, tres cuerpos, $35; otro regio 3 cuerpos, chiforrober, $70; comedor sala, buró, todo moderno, baratísimo Escobar 9, bajos, San Lázaro y Lagunas.

EL JUEGO DE CUARTO: $20.00, CON el bastidor, barnizado y las lunas, como acabado de comprar; el de tres cuerpos: $25.00; ortofónica, radio y aparatos, baratos. Neptuno 220, entre Aramburo y Soledad.

FAMILIA, VENDE LUJOSO JUEGO de cuarto, de caoba, moderno; sala y recibidor, magnífico; comedor, Renacimiento; bonito reloj de pie, Renacimiento; radio. Todo nuevo, San Miguel 97, bajos, entre Lealtad y Campanario.

MUEBLES A PLAZOS. LIQUIDAción total. Más de doscientos juegos de sala y recibidor, últimos estilos, en todos tamaños Liquidamos a mitad de precio: juegos de cuarto, de dos y tres cuerpos; idem. juegos comedor, Arte Moderno y Renacimiento; juegos mimbre; juegos dorados y tapizados; sillones de portal. Aproveche la oportunidad más grande del año. Fábrica y mueblería «La Universal», San José 87, entre Escobar y Gervasio. Telf. U-2101.

SE VENDE REFRIGERADOR ELECtrico, completamente nuevo, marca Weshinghouse de siete pies cúbicos, una sola puerta. Verse: San José 16, edificio Westinghouse, de 8 a 11 a. m., y de 1 a 5 p. m, Preguntar por Rousseau.

FAMILIA, VENDE A PARTICULAR: cuarto, moderno: $65.00; otro, regio: $145.00; comedor, Renacimiento: $70.00; sala, moderno: $45.00; radio Grunow, onda corta; living room. Salud 54, entre Escobar y Lealtad.

DOS JUEGOS DE CUARTOS MOdernos, están nuevos; el de dos cuerpos: $19 00; y el de tres cuerpos: $30.00; juego sala, radio, ortofónica y todo, barato, por embarcar. Sitios 40, entre Rayo y San Nicolás.

FAMILIA VENDE, URGENTE, DOS juegos cuarto, 3 cuerpos, caoba, butacón y chiforrobe: 125 y 145 pesos como nuevos; comedor, Renacimiento: $75.00; otro: $130.00; recibidor, $29. Véalos, Prado 43, altos.

MUEBLES DE OCASION

Juegos de cuarto, Arte Moderno, de 3 cuerpos y de dos; de comedor, sala y recibidor, a precios nunca vistos. Apresúrese a escoger el suyo. Damos facilidades de pago. «La Protectora», Belascoaín número 68, entre Salud y Jesús Peregrino.

FAMILIA, VENDE LUJOSO CUARto, tres cuerpos, último modelo, caoba, $110.00; regio comedor, Renacimiento, legítimo: $110.00; otro, chico, $65.00; librero Renacimiento; lámpara fina: $5.00. Concordia 127, entre Belascoaín y Gervasio.

VENTAS

56- MUEBLES Y PRENDAS

MUEBLES EN GANGA

Juegos de cuarto, Arte Moderno, $4.00 mensuales; comedor, caoba, último estilo: $3.00 mensuales: sala e recibidor, modernísimos: $3.00 mensuales: juego de cuarto, 3 cuerpos, caoba, últimas creaciones: $5.00 mensuales. Precios muy bajos.

"LA EMINENCIA", NEPTUNO 188

MAQUINAS DE ESCRIBIR

Máquinas de sumar, calcular, muebles de oficina, joyería fina, relojes, ropa de moda para caballero muebles modernos, equipajes de calidad. Compro, empeño y vendo. «La Confianza», Suárez núm. 7 M-9603.

OBJETOS DE ARTE

Preciosidades para regalos o personas de gusto. Se realizan o precios inverosímiles: porcelana, bronce, mármol, etc. Muebles en todos estilos, relojes de pared y pie, espejos, cuadros, ceniceros, chaisselongs. Compramos y cambiamos. «La Casa Inglesa», Solud 9, esquina a Rayo. Telf. M-7179.

MAQUINAS - BUROS JOYAS

Joyas, radios. Empeño, compro y vendo; máquinas escribir, sumar calcular, coser, archivos-cajas, mimeógrafos, pupitres, equipajes, objetos-arte, satélites y mesas.

FLUSES A DOS PESOS

Procedentes de empeño; pantalones, sobrecamas, zapatos, maletas, etc.

LA HISPANO CUBA

Monserrate 39 y Parque Zas. A-8054.

MUEBLES OPORTUNIDAD: GRAN cantidad a precios bajísimos y con grandes facilidades de pago: juegos de cuarto, comedor, sala y piezas sueltas. «La Predilecta», San Rafael 171, entre Marqués González y Oquendo. U-1729.

BAULES y MALETAS

Gran liquidación que durará pocos días: baúles, camarote y bodega; maletas de cuero y fibra, maletines, carteras, etc. «La Casa Inglesa», Salud 9, esquina a Rayo. M-7179. 56

MUEBLES BARATOS

Ofrecemos el mejor surtido en muebles, al más bajo precio. No compren sus muebles, sin antes visitar nuestra casa. Cambiamos muebles usados, por nuevos. Belascoaín 68.

OBJETOS ARTE JOYAS

A precios increíbles liquidamos: Figuras de bronce y marfil, porcelanas lámparas, Frigidaire, relojes de pared y pie, gobelinos, juegos de cubiertos de plata, de café, objetos de plata, muebles antiguos y modernos. También tenemos un surtido enorme de joyería fina.

"LOS TRES HERMANOS"

Consulado núms. 94 y 96.

Teléfono: M-3534.

VEA, EN GALIANO 94, COMO RIvero-Ichaso-Aristigueta destruyen infundios o insidias llenos de pasión, en favor de Hermanos e Hijos. J. Naveira, S. en C La Casa Ros y Novoa, distribuidores de la Sillería Viena Thonet.

"La Nacional"

Dinero sobre joyas y muebles. Interés módico.

Compra y venta

MUEBLES PARA OFICINA.
Distribuidores de los muebles de acero "Steel-Age".
EQUIPAJES.
BAULES Y MALETAS.
Surtido completo.
Registradoras "NATIONAL", con garantía mecánica.

"La Nacional"

Villegas 93, entre Teniente Rey y Amargura. A-9915. 56

La Casa Mosquera

San Rafael 129 y 131. Telf. U-5437

Amueble su casa con gusto y con poco dinero. También le cambiamos sus muebles o hacemos el negocio que más le convenga. Háganos una visita, no perderá tiempo. La Casa Mosquera, San Rafael 129 y 131. Teléfono U-5437. Facilidades pagos.

NECESITO VENDER, EN SEGUIda: un fino juego de cuarto, de tres cuerpos, último estilo; uno de sala, espejo colgado, nueve piezas; uno de comedor, color nogal; un piano, chico; un radio y chaiselong, imitación de cuero. Todo flamante y por un precio irrisorio. Pueden verse a cualquier hora. San Rafael 143-E., entre Soledad y Aramburo.

MUEBLES

A PRECIOS NUNCA VISTOS

Juegos de cuarto, comedor, recibidord y piezas sueltas. También compramos y cambiamos muebles y joyas. «La Perla», Animas No. 84, esquina a Galiano. Teléfono A-8222.

SE VENDE UN ESCAPARATE DE palisandro y otro más sencillo. Lámparas de pie y colgar, cuadros tapicería y otros. F-4919.

FAMILIA, A PARTICULAR: VENde: juego cuarto moderno, completo: $100.00; tro, moderno: $42.00; comedor, caoba: $55.00; sala: $17.00; neaera: $10.00. Sitios 111, bajos, entre Campanario y Lealtad.

M.E.C.D. 2016

VENTAS

56- MUEBLES Y PRENDAS

MUEBLES BARATISIMOS
Se venden, compran y cambian.
A PLAZOS Y AL CONTADO
Vea nuestro inmenso surtido y nuestros precios sin competencia.
NEPTUNO Y SOLEDAD: U.1360.

"CASA ARECHAGA"
«EL SIGLO»
TALLER DE EBANISTERIA
Muebles en todos los estilos, los encontrará visitando ésta su casa. Vendemos únicamente a particulares. Precios sin competencia. **Manrique 189. Telf. A.6135.**

MUEBLES BARATOS
A verdaderos precios de ganga. Liquidación permanente de juegos de sala y comedor.
VENGA A VERNOS ENSEGUIDA
Ahorrará dinero. Facilidades de pago. Tomamos sus muebles a cambio. «La Casa López», Belascoaín 76, entre Jesús Peregrino y Pocito. Teléfono: U-4541.

57- UTILES DE OFICINAS

REGALO DE PASCUAS

Juego de cuarto, sala, comedor, recibidor, nuevos y de usos, lámparas, neveras, refrigeradores, radios, sillas, sillones, camas, gobelinos, baúles, maletas, enseres café, pianos, máquinas coser, guardarropa de acero, chaise longe
Todas nuestras mercancías a precio de regalo.

UTILES OFICINA
Máquinas, burós, libreros, mesas caja caudales.
Salud 11. Telf. M-9136

MUEBLES DE OFICINA, VENDO y compro: cajas hierro, archivos Kardex, tarjeteros, máquinas escribir, sumar, calcular, burós, libreros, juegos de recibidor, sillas, butacas, carpetas. Compostela 43, entre O-Reilly y Progreso. M-8638.

RADIOS R.C.A. VICTOR, CON CErebro y Ojo Mágico, últimos modelos, los vendemos con grandes facilidades de pago, aceptándole en cambio su piano o pianola de uso. «Universal Music & COMM. Co. S.A.», de San Rafael 10. Teléfonos M.2932 y M-8487.

BOLSA DE MUEBLES DE OFICINA

AGENCIA DE MUEBLES ACERO "YAWMAN AND ERBE"
Fabricantes de muebles de caoba. Tarjeteros Sistemas visibles. **Compostela núm. 55, entre Obispo y Obrapía. A-7744.**

58— LIBROS E IMPRESOS

POR TENER QUE EMBARCARME vendo un juego de cuarto de tres cuerpos completo. Lo doy casi regalado, Compostela 106, entre Sol y Luz. Hotel Campoamor, habitación 8

SE VENDE BARATO COLECCION completa hasta Enero 1899 Jurisprudencia Civil y Criminal Tribunal Supremo España, 179 tomos, pasta, excelente estado. Teléfono A-6349.

LIBRERIA «ALBELA». CONTINUAS novedades científicas y literarias. Libros de Enseñanza Elemental y Superior. Revistas de Modas. Agencia exclusiva «Le Femme Chic», de París; «Chic Parisien» y todas sus publicaciones, las mejores del Mundo. Pídalas en esta librería. Compra y venta de libros antiguos con grabados, preferentemente cubanos o que traten de Cuba, Belascoaín y San Rafael: U.5783 Apartado 511. Habana

59. RADIOS

POR EMBARCAR VENDO RADIO Grunow 1935, onda corta y larga, un juego de cuarto de niño, lámpara y demás objetos. Informan M-9013 o Malecón 49 1er piso a cualquier hora.

VENDO RADIOS USADOS
Todas marcas, desde $12.00, hasta $40.00, lujosos gabinetes, funcionando correctamente. Vendemos radios Grunow 1936, todas ondas, desde $5.00 mensuales, aceptándole radios, pianos usados. Agencia Radios «Grunow» Seriedad y Garantía., Jesús del Monte 27, una cuadra Tejas.

VENTAS

59— RADIOS

RADIOS DE OCASION, PROCEDENtes de contratos vencidos, baratísimos. Casa de Préstamos «La Sociedad». Suárez 34, entre Apodaca y Gloria.

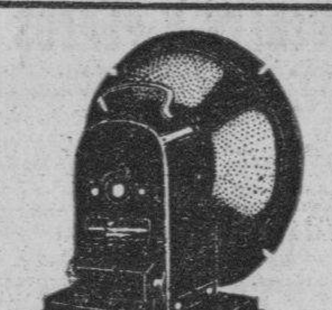
Compañía
Habana Mercantil
La Casa del Radio
BERNAZA 8
Entre Obispo y Obrapía.
Gran surtido de piezas de radio. Servimos pedidos por correo. Precios económicos. "Buenos descuentos a los radio-mecánicos."
Distribuidores del radio
GENERAL ELECTRIC

SE VENDE MUY BARATO UN CHASsis de Radio de ocho tubos en perfectas condiciones. Campanario 63, segundo piso de 12 a 1 y media y de 6 en adelante.

VENDO UN RADIO R.C.A. DE 7 bobillos en 12 pesos, un Majestic de gabinete, en 55 pesos. Ver a cualquier hora en Acosta No. 115, casi esquina a Egido.

NECESITO VENDER URGENTEmente magnífico radio R.C.A. de 9 bombillos y magnífico mueble. Está casi nuevo. Véalo en San Miguel 129 altos entre Gervasio y Escobar.

VENDO RADIO GRUNOW DE SEIS tubos, onda corta y larga, precioso gabinete absolutamente nuevo; también radio Majestic (genuino), onda corta y larga, 12 tubos, al primero que haga una oferta razonable, edificio Gómez, Morro y Genios. Apartamento 605. Hay elevador.

RADIOS DE ELEGANTES MUEbles, que han costado 200 y 300 pesos, los liquid a 20 y 15 pesos, por quitar la casa de venta de radios. Neptuno 220, entre Aramburo y Soledad.

VENDO A PARTICULAR, RADIO Sparton, lujoso gabinete, onda corta y larga, último modelo: $55.00; refrigerador Copeland, como nuevo: $80.00. Sitios 111, bajos, entre Campanario y Lealtad.

REMATO RADIOS 50 POR 100 valor Modelos 1936, corta, larga, 110 y 6 volts. Cambio por máquinas escribir, motores eléctricos, objetos valor. No compre radios, sin ver 'El Criollo', Egido 18.

60-INSTRUMENTOS DE MUSICA

SE VENDEN DOS MAGNIFICOS pianos, uno Chassaigne Fréres y uno alemán, Carman; se dan baratos. Pueden verse en Maloja 180, después de las 8 a.m.

SE VENDE UN PIANO MARCA Strauss en magníficas condiciones, se da barato. Puede verse en Figuras No. 7 C.

SE VENDE UN MAGNIFICO PIANO de caoba, de cuerdas cruzadas, fabricante francés, con banqueta. Marqués González No. 80, por Peñalver, letra A.

TENGO QUE REDUCIRME Y VENdo a primera oferta razonable piano «Gaveau» flamante Santa Teresa 90, entre Prensa y Primelles, Cerro.

ARMONIUM FRANCES
Instrumento insuperable de famosa marca. Contiene dos y medio juegos y transpositor. Buen precio. También ofrecemos magníficos pianos de precios reducidos y con facilidades de pago. Visite San Rafael No. 44, teléfonos M-1375 y A-6992.

PETERS ES LA UNICA PERSONA a quien se puede confiar su piano. Quien pensó en piano dijo Peters. I-5430.

"LA PREDILECTA"
SAN RAFAEL 141
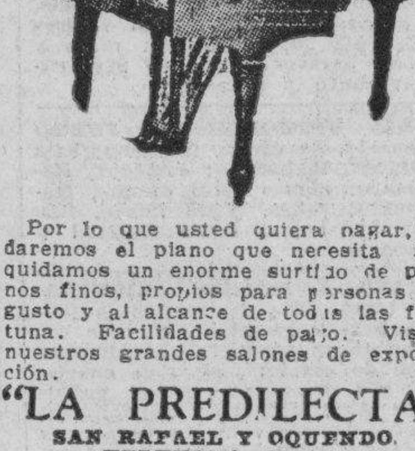
Por lo que usted quiera pagar, le daremos el piano que necesita. Liquidamos un enorme surtido de pianos finos, propios para personas de gusto y al alcance de todas las fortuna. Facilidades de pago. Visite nuestros grandes salones de exposición.
"LA PREDILECTA"
SAN RAFAEL Y OQUENDO
TELEFONO: U-2530.

VENTAS

60-INSTRUMENTOS DE MUSICA

PIANO, CUARTO DE COLA, COMpletamente nuevo. Se vende muy barato. Monte 18, entre Aguila y Angeles.

«LA INTERNACIONAL», VENDE los mejores pianos, cuarto cola y verticales: Steinway, Ronich, Bulhner, Kallman, Scheilmel, Pleyel. Facilidades de pago. «La Internacional», San Rafael 57 esquina a Campanario.

GRANDIOSO PIANO, MARCA ROnich, Berlín. Lo mejor de lo mejor. Lo más famoso, de finísimo sonido. Mueble de gran atractivo, color nogal. Muy barato. Dragones frente al Teatro Martí.

SE VENDE UN GRAN PIANO, DE magníficas voces, en excelente estado. Lo doy a la primera oferta razonable, por estar estorbando. Véalo en Perseverancia número 1, casi esquina a San Lázaro.

AFINADORES

PARA FIESTAS DE NAVIDAD, TENga afinado su piano. El mejor regalo de Pascuas es un buen piano. Llame a Peters, I-5430.

AFINE SU PIANO, POR $2.00, CON toda garantía y seguridad. Manuel Domínguez, afinador mecánico, graduado en la Escuela «Danguard», de New York. Taller de Reparaciones: Zulueta 36 y medio. Telf. M-3040.

61- DE ANIMALES

VENDO 2 VACAS, 1 RECENTINA Y 1 próxima, 3 novillas cargadas, 1 caballo buen halador y 6 cochinos de raza, por no poder atenderlos. Alegría No. 1, Reparto Gavilán, Arroyo Apolo 2 a 10 p.m. Rogelio Menéndez.

MULOS: VENDO CUATRO 7½ CUARtas, caballos de tiro y monta de todas clases. Una jaca muy fina 7 y media ciuartas. Todo a precios baratísimos. Picadero Miramar. Calle 6 y 5a Ave. Miramar.

SE VENDE JACA DORADA CRIOLLA 7 cuartas y media, marcha fina, a todas horas. Finca San Antonio, — Vínculo y Estrela. Calabazar.

SE VENDE UNA ESPLENDIDA chiva, gran lechera, nuevecita, en 12 pesos. 10 de Octubre 656 entre Gertrudis y Josefina, Víbora.

«EL CARDENAL», ACABA DE RECIbir canarios Hamburgueses e infinidad de pájaros, aves y huevos de raza, de las granjas Cifuentes y Ferrada. Alimento «Magic», Zulueta 73. M-4319.

VACAS
Vendo novillas cruzadas Jersey y Holstein, buenas lecheras. También buen toro holandés. Se ordeña a las 2 p. m. Informan: Ayestarán 1. Telf. U-1129.

VENDO A PRECIO DE SITUACION mulos, carros y arreos de todas clases, caballos, mulos de monta y pony, 4 potros sementales, 7 y media cuartas, bonito color. Carros cerrados para lecheros y panaderías. Domingo Jarro. Marina y Atarés. Jesús del Monte X-2876.

62- OBJETOS VARIOS

REINA 22, SE REMATAN VARIAS vidrieras y espejos, una vitrola y una máquina de coser.. Barato, urge venta.

GANGA
Cine Kodak 8, modelo 20, completamente nuevo: $15.00; corona portátil, casi nuevo: $15.00. «Riverside», Apto. 17, calle Diecisiete y Veintiseis, Vedado.

SE VENDE MARCA DE PASTA Y tintas, para oficinas; 1 600 etiquetas, clichés, fórmulas, proceso de fabricación. Escriba: «Excelsior», Jaruco, Habana.

TABLA DE FORRO, DE 8 Y 6, UN lote, unos tres mil pies, como nueva. Se vende en 70 pesos. Egido 79, Venta de Billetes

VENDO BICICLETA NIAGARA, TAmaño 28 pulgadas, 15 días uso, en 20 pesos, propia para mensajero. Trocadero No. 16.

VENDO VARIAS VIDRIERAS MOdernas de todos tamaños baratas una de lunch, mesas de mármol y vitrolite, nevera para cantina, molino café. Informes Estrella 109 por Campanario.

ARMATOSTE
Liquido: vidrieras, mostradores; cajas hierro 4 puertas y chicas; una, propia para joyería; neveras, refrigeración, pianos, lámparas, juegos de cuarto, sala y comedor, estantes, muebles de oficina y equipajes. Visítenos. Por 10 días. M-9136. Salud 11.

VIDRIERAS, CANTINAS, MOSTRAdores y mesas Vitrolite, armatostes, congeladoras helados, molinos café, contadoras, sillas tijera, cajas caudales, mesas mimbre con sillas, de oportunidad. Cano, Habana 116 y medio, entre Amargura y Teniente Rey.

PARA LIS CINEASTAS. VENDEmos lotes películas, entre ellas la pelea Uscudum y aparatos Cine. Todo en perfecto estado, aprovechen ganga, vea El Criollo, Egido 18.

Dinero-Hipotecas

64— OFERTAS

COMPRO 2 CASAS EN LA HABANA o Repartos. Una de $1.700y otra de $3.000 a $4.000. Doy dinero en hipotecas a muy bajo interés. También sobre bóvedas y panteones desde $50.00. I-3167.

FACILITO DINERO, SOBRE PANteones o bóvedas, de cien pesos, hasta quinientos, ni más ni menos. También en hipotecas sobre casas y fincas. Marrero, Aguiar 25. M-7774.

TENGO $3,000 Y $2.000, PARA HIPOteca: Habana y Vedado. Véame o avise: A-2106, Manuel Rico, edificio hotel Plaza, por Neptuno.

Dinero-Hipotecas

64— OFERTAS

PRESTAMOS
Dinero sobre joyas.
Desde el 1%
Compramos y vendemos joyas y muebles.
"LA PERLA"
Animas 84 esq. a Galiano A-8222.

DINERO SOBRE JOYAS
DESDE EL 1%
"LA CASA MUXELLA"
Neptuno 13 - Telf. A-0309

Dinero en Hipoteca
En todas cantidades al tipo más bajo en plaza con la mayor reserva y prontitud.
Miguel F. Marquez
Empedrado 16, altos, esq. a Cuba A-8450.

DINERO
No pierda tiempo. Cuando necesite tomar dinero en hipoteca o Pagarés, vea a M. Fernández, San Ignacio 50, Telf. M-9272. De 2 a 5. Operación rápida y absoluta reserva.

FACILITO DINERO EN HIPOTEca, al 7 por ciento, cualquier cantidad. Indispensable buena garantía. Exijo absoluta reserva Llame: Telf. A-9173, para entrevista personal. No se dan detalles por teléfono.

SE DESEAN COLOCAR $1.000 AL 9 por ciento, primera hipoteca, en una casa de La Habana y Vedado, cuyo valor sea de $4,000 $5,000. Más informes escribir a D. R. Clasificados DIARIO DE LA MARINA.

OFREZCO DINERO SOBRE PANteones bóvedas, alquileres casas, fincas rústicas. Solución inmediata, San Rafael 101, entre Gervasio y Escobar, altos, interior de 8 a 12. Señor Escobar.

DINERO
Doy grandes y pequeñas cantidades, en primera hipoteca, desde el 7 por ciento, en adelante, para La Habana y sus barrios. Compro y vendo casas, solares y créditos hipotecarios. Compro y vendo Bonos y Acciones.
JULIO C. GRANDA
Obrapía 33. Telfs. M-5921 y F-5759.

65— BONOS Y VALORES

N. GELATS Y COMPAÑIA
108 Aguiar 108 esquina a Amargura
CAJAS RESERVADAS
Las tenemos en nuestras bóvedas construidas con todos los adelantos modernos y las alquilamos para guardar valores de los interesados. En esta oficina daremos todos los detalles que se deseen

VALORES: COMPRO Y VENDO VAlores, bonos y acciones a los más altos tipos de plaza y se pignoran. Doy dinero en primeras hipotecas, Obrapía 17. Manuel Piñol.

PARA LAS DAMAS

70- INTERES PARA LAS DAMAS

SEÑORA: NO BOTE SU SOMBRERO, sin verlo Celestina, Tiño, hago, reforma, plancho, engomo: 30 centavos. «Casa Celestina», San Rafael 41, una cuadra Galiano. Farola en la puerta.

MODISTA. BUEN CORTE, ENTALLE y mucha práctica. Vestidos: corto, entallo 50 cts. Hechura desde $1.00. San Rafael 41 C, una cuadra Galiano. «Casa Celestina».

POR UN PESO, SE HACE EL VEStido que quiera. Por 50 centavos, corto y entallo. Se dan clases de corte y costura. Manrique número 28, casi esq. a Animas.

TRAJES DE NIÑO Y CABALLERO, que no le sirvan, los arreglo de último modelo. Precios económicos. Hago a plazos y contado. Voy a domicilio. San Nicolás 21 Juan González. teléfono A-7095.

Fuera CANAS: OBTENGA UN HERmoso color: negro, castaño o rubio, usando tintura «La Favorita». Teñido del cabello: $3.00; Estuche: $11.00. De venta en todas las Farmacias. Depósito: Virtudes número 28.

CORTE MODERNO NACIONAL
»SISTEMA MENDEZ»
Reconocido como el más completo y rápido para aprender a cortar y coser con perfección. De venta: «El Encanto», «La Filosofía» y «Academia Méndez». La autora del método avanzado de corte y costura, señora Josefina Méndez de Lana, brinda a las damas, la oportunidad de aprender este arte interesante en su Academia, a domicilio o correspondencia. Moldes a medida. Especialidad en abrigos y trajes sastre. Estricta moralidad, **Neptuno número** 81. La señora Isolina González titulada por el «Sistema Méndez», ofrece clases a domicilio y en su Academia situada en San Rafael esq. a Lucena, (letra C.)

MODAS
ROSALIA HERNANDEZ
San Rafael 152-B., esquina a Oquendo. Se hacen vestidos modestos, desde $1.00 y de alta costura. Se cortan y entallan vestidos. Dobladillos, Pliset-Plicot. Se forran botones. Bordados mecánicos. Festones. El único taller de La Habana montado a la europea. Si usted me necesita será mi cliente. Telf. U-3127.

EXTIRPACION
De los vellos de la cara muslos, piernas, etc., por medio de la electricidad. Tratamiento definitivo y garantizado. Señora Alexander. Calle Tercera número 381, entre 2 y 4, Vedado, Habana.

PARA LAS DAMAS

70- INTERES PARA LAS DAMAS

PIERNAS DELGADAS. ES MUY COrriente oir exclamar: ¡lástima de piernas tan flacas! Al observar a una hermosa mujer con unas piernas delgadas. Eso se puede evitar. ¿Quién sabe cómo? Escriba a M. Dupraix, Apartado 811, Habana, y recibirá informes confidenciales.

ENSEÑANZAS

75- PROFESORAS-PROFESORES

PROFESORA DE PIANO, VIOLIN, solfeo y Teoría, incorporada a Conservatorio. Validez oficial en los títulos. Se dan clases a domicilio. Teléfono FO-3374. 7 entre 14 y 16. Almendares.

PROFESOR GRADUADO EN LA Normal Central de Madrid, ofrécese para explicar a domicilio, clases elementales y superiores. Novísimos sistemas didácticos. Sr. Pedrós, L. número 164. Telf. F-1895.

$1.00 MENSUAL, 8 ASIGNATURAS. Todas, inclusive, inscribiéndose hoy último día. Aproveche: inglés, taquigrafía, mecanografía, teneduría, aritmética, caligrafía. U-4782, San Rafael 87-A., bajos. Escobar.

MISS CHRISTIAN TIENE HORAS disponibles para dar clases privadas y colectivas. Inglés, Francés, señora, señoritas exclusivamente. Preparo alumnos exámenes. Llame F-5960 de segundo piso de 12 a 1 y media y 8 a.m. a 11 a.m. Línea esquina a 14 Vedado.

ACADEMIA DE CORTE Y COSTUra sistema Machado. Directora señorita Herrera. Hacemos vestidos destidos desde 50 centavos. Patrones a medida. Calle 25 letra A, F-3458.

PROFESORA DE INGLATERRA, DA clases de inglés, colectivas o individuales para señoritas y niños, exclusivamente. Telf. F-4785.

THE ENGLISH LANGUAGE COrrect and rapid teaching at all hours by expert of London England. Farnes, Zulueta 73, altos, Room 20

ACADEMIA DE CORTE Y COSTURA Sistema «Cuba». Hágase sus trajes, mientras aprenda por el método más sencillo y rápido. Clases a domicilio. Ttulos al mes. Aguacate 17, A-7409

OBSEQUIO DE LA ACADEMIA DE COMERCIO
LUIS B. MORALES
Los que presenten quince centavos en sellos, recibirán una Aritmética Mercantil, práctica. Clases: Teneduría de Libros, Taquigrafía, Ortografía de Inglés Cases de Mecanógrafía: $1.00 mensual, una hora. Clases individuales, Lealtad 141, entre Salud y Dragones.

FRANCES. EXPERTA PROFESORA da clases particulares y colectivas. Curso de correspondencia comercial. Prado 35 altos, entre Refugio y Genios.

INGLES, ABOGADO DE BOSTON. (Yale University Graduate). Clases colectivas; Lunes, Miércoles y Viernes, 7.15 a 8.15 y 8.15 a 9.15. También particulares. (No Spanish in class). Preguntar al portero, San Rafael, 139, entre Marqués González y Oquendo. Teléfono U.4156. (De 4 a 6 p.m.)

INGLES. COLEGIOS AMERICANOS
Aprenda inglés rápido, fácil, económicamente. Método modernísimo a base de conversación solamente. Garantía: usted podrá hablar una hora consecutiva en inglés al terminar la segunda lección del curso. Clases individuales $5.00 por mes. Language Research Institute of New York. Profesor Richardson. Representante colegios americanos al alcance de todas las fortunas. Preparación especial en inglés para entrada en los mismos. Lunes, Miércoles y Viernes. Manzana de Gómez 528.

APRENDA CORTE Y COSTURA
El sistema Alemany Nacional es la preparación más sólida y útil para la mujer. Estudios que ofrecen garantías, modernos completos, fáciles y agradables. Hágase profesora titular en el Instituto «La Central» San José 9, Inventora: Matilde A. Vda. de Raurell, o aprenda en las sucursales, por mis competentísimas profesoras graduadas; Sra. de Orfilia, Luz 26, señora Landa Colón No. 3, Sra. Romero, Santa Amalia, Arnao y Agramonte; Sra. Juanita, Marqués González 29; señora de Alfonso, Jovellar 39 entre M y N; Srta. Hortensia, Atocha 6, Cerro; Sra. Matutina, Alejandro Ramírez 18 B, Sra. Luz Enrique José 71½, Camagüey; Sra. Vda. de Faguet, Colón 7, Colón; Srta. Marina Bello, Madruga; Srta. Luisa Ayllón 331, Cárdenas; Srta. Isabel González Avenida la esquina 30 Miramar, Marianao; señora Bibita Rodríguez, central Hershey, Cabañas; señora Cedelina Cruz, Luyanó 249; Srta. Hilda Sierra, Casa Blanca; Srta. Julia Calderín, General Lee No. 47, Marianao; Srta. Josefina, Baños y 23, Vedado Srta. Soler, Infiesto 30, Perico; Sra. de García; 12 entre B y C, Almendares. Clases por correspondencia, teniendo la exclusiva de dar grandes ventajas lucrativas a mis Academias. Todas cortan moldes y trajes a la medida. Vendo métodos modernos con grabados y explicados, al alcance de todas las inteligencias, la oportunidad que brindo hoy. Infórmese y remita sobre y sello. Nota: Toda la que esté graduada de otro antiguo sistema y desee mi moderno Sistema «Alemany» escríbame. Clases a domicilio.

BAILES MODERNOS (TOMASIN)
Positivamente enseño, con práctica: Danzón, Son Paso Doble, Blues, Vals, Fox Trots, Tango de Salón. Voy a domicilio. Seriedad y garantía. San Nicolás 264, entre Gloria y Misión, a dos cuadras de Monte.

INGLES, TAQUIGRAFIA (INGLESA y española), Teneduría, Cálculos Mercantiles, Aritmética, Algebra, Caligrafía, Mecanografía y Ortografía. Enseñanza a domicilio, por el Profesor F. Heitzman. Monte 103, altos. M-9247.

PROFESORA FRANCESA GRADUAda Universidad de París da clases de francés a domicilio y en su academia. Se hacen también traducciones. Teléfono F-2658.

ENSEÑANZAS

75- PROFESORAS-PROFESORES

BAILES: PROFESORES MAURICE Y Srta. Santander. Verdaderos profesionales, procedentes de New York. Estilos modernísimos europeos y americanos: Fox, Paso doble, Son, Blues, etc. Bailes teatrales. Enseñanza rapidísima, día y noche. Precios mínimos. Visítenos sin compromiso, Acosta 79, altos. Vamos a domicilio.

BACHILLERATO
PROFESORES DEL INSTITUTO EL NUEVO CURSO COMIENZA EL 3 DE ENERO.
Prepárese para los exámenes finales que se efectuarán en fecha próxima. Puede recuperar el tiempo perdido. El curso comienza el día 3 de Enero. Todas las asignaturas del Bachillerato, explicadas por profesores del Instituto. Cuotas módicas. También se cursan las asignaturas de la Escuela Profesional de Comercio. **Academia Rabiña**, Neptuno y Manrique, altos. Teléfonos: A-8222 y M-7849

ACADEMIA RABIÑA
EL NUEVO CURSILLO COMIENZA EL DIA 3 DE ENERO. BACHILLERATO
Clases individuales: Inglés, Francés, Alemán, Taquigrafía «Pittman» y «Gregg» Mecanografía, Ortografía, Teneduría de Libros, Correspondencia Comercial y Aritmética. TAMBIEN CLASES POR CORRESPONDENCIA. Ingreso E. de ngenieros, Arquitectos y Veterinaria. Curso de Procurador. **Pida Prospectos: Neptuno 78 y 80, altos, esquina a Manrique. Telfs. M-7849 y A-9228.**

76- COLEGIOS

ALUMNOS DEL INSTITUTO
Matricúlese en el nuevo cursillo de BACHILLERATO en la ACADEMIA «BRAVO». Clases poh Catedráticos del Instituto. Laboratorio para prácticas de Física y Química. Cuotas: Preparatoria, Primero y Segundo Año: $4.00. Tercero y Cuarto Año: $5.00. También cursos especiales para ingreso en las Escuelas de Ingenieros, Veterinaria y Normales. Contabilidad Ortografía, Mecanografía y Taquigrafía Pitman y Gregg. (inglés y español). Neptuno 199 y 198, entre Belascoaín y Lucena. U-2627.

INSTITUTO "10 DE OCTUBRE"
Avenida Diez de Octubre (Jesús del Monte) número 342. Teléfono: I-5710. Bachillerato, Preparatoria, Sexto Grado, Comercio. Fundado y dirigido por los siguientes catedráticos del Instituto: doctores Betancourt, Calajell, Calzadilla, Castellanos, Escalona, García Menéndez, García Tudurí, Lazo, C. Rabiña, Paz, Rodríguez, M. Rabiña y Rodríguez Díaz. Precios especiales para los alumnos del Instituto de La Habana.

COLEGIO CABALLERO
Para cursar alumnos de uno y otro sexo los seis grados de Enseñanza Elemental y Preparatoria, para ingreso de Segunda Enseñanza y Escuelas de Comercio. Tres edificios de planta alta y uno bajo, dedicados a aulas. 328 alumnos matriculados en este curso, son atendidos por 21 profesores de reconocida competencia.
SAN RAFAEL Y OQUENDO

SE ENVIA GRATIS
Interesante prospecto ilustrado del Colegio de Escolapios de Guanabacoa Habana. Plantel de primer orden, establecido desde 1857. Pídalo simplemente en una postal dirigida al P. Rector de dicho Colegio.

77— ACADEMIAS

ACADEMIA DE IDIOMAS ROBERTS Malecón 31. Teléfono: M-2124. ¿Desea usted aprender inglés? Compre el método Roberts. Se recomienda por sí solo. Distinción. Eficiencia. Garantía. Cuarta Edición. $2.00.

ACADEMIA DE CORTE Y COSTUra, sistema «Cuba». Hágase sus trajes mientras aprende por el método más sencillo y rápido. Clases a domicilio. Títulos al mes, Aguacate 17. A-7409.

INTERES GENERAL

$20 GANGA BICICLETA NUEVA marca Niágara. Véala en Angeles 53 bajos.

PAPEL PERIODICO
VENTA Al por mayor **M-9759**
Zulueta No. 36 C
Bien pesado y amarrado, en bultos de todos tamaños

¡¡JUGUETES!! AGENTES EN TOdos los pueblos se necesitan. Gane dinero en abundancia vendiendo juguetes, tenemos desde 25 centavos gruesa hasta los más costosos. Apúrese en pedir lista de precios. Cuando escriba detalle los tipos que interesa comprar. Roberto Fernández H, Apartado 2437 Habana.

"EL CASTILLO DE FARNES"
Acabamos de recibir sidra natural, chorizos asturianos y de Cantimpalo, de la clase más selecta; embuchado La Sierra, jamones, queso de Cabrales y Manchego, etcétera. Háganos una visita y deléitese comiendo en nuestro restaurant sito en Monserrate y Obrapía. Telf. M-4225.

INTERES GENERAL

400 ARTICULOS QUINCALLA, JUguetes, objetos pequeños para regalos, premios, piñatas verbenas y sorpresas caramelos. Remitimos lista ¡precios a comerciantes interior. «La Comercial», Apartado 2544, Habana.

ALQUILERES

79— HOTELES

Hotel Roosevelt
AMISTAD Y SAN MIGUEL
$50 mensuales — Matrimonios con tres excelentes comidas.
Apartamentos para familias Todos con baño privado. Elevadores día y noche.

HOTEL NEW YORK
Dragones 16, al lado Cuban Telephone, 100 habitaciones, baños privados, agua caliente, elevador. El más propio para familias del Interior. Máximo en comodidad, por mínimo precio. Abónese diario y por meses. Grandes rebajas. **Los mismos dueños del Hotel «Boston».**

HOTEL ANDINO
S. LAZARO 490, ESQ. M. U-2553
Unico en su clase. Moderno, céntrico, amplio, freeco, saludable, frente Universidad. Conviene para los que necesiten viver cerca de los hospitales Calixto García o Mercedes. Habitaciones con baño privado, balcón, hermosa vista. Con 3 excelentes comidas: $45.00, matrimonios. Una persona, desde $26.00. Apartamentos con o sin muebles y asistencia. Precio sin competencia. Garage propio y ascensor. Esmerado servicio en mesas separadas.

TROTCHA
CALZADA Y DOS, (VEDADO)
Economía, confort, seriedad. Frescas habitaciones con baño privado y todo servicio, rodeado de jardines. Una persona: $35.00. Dos personas, desde $55.00. Telf. F-2383.

HOTEL "IDEAL ROOM"
PRADO 93-B., (POR PASAJE)
¿Desea vivir en casa tranquila, mejor que en su propia casa? Visite esta gran casa, aunque sea por curiosidad. Por dentro la mejor. Precios para matrimonios, con comida y toda asistencia, desde $35.00 a $45.00. Hay apartamentos de dos habitaciones, con balcón y baño a Prado. Exigense referencias de moralidad y pago.

HOTELCOLONIAL
SAN MIGUEL 62, CASI ESQUINA GALIANO
Residencia para familias. Apartamentos y habitaciones: baño privado, elevador día y noche. Restaurant en octavo piso. Cocina criolla y española, con carta. Moralidad. Telf. A-6958.

THE SAVOY
F. Y 15, VEDADO
Telf. F-6616.
Situado en un lugar alto del Vedado. Con fácil y frecuente comunicación, con la Ciudad y Repartos. Rodeado de jardines. Con 600 metros de hermosos portales. Las habitaciones tienen ventilación directa, teléfono, baño privado, con agua fría y caliente. Precios moderados, incluyendo tres excelentes comidas. El servicio en mesas separadas, para cada familia.

HOTEL "VANDERBILT"
Lo más alto, saludable y económico. Neptuno 309, esquina Mazón. Habitaciones de esquina, con baño privado, propias para quien convenga vivir cerca Universidad o los Hospitales Calixto García y Mercedes.

80— CASAS DE HUESPEDES

CASA DE HUESPEDES "LA REINA", Reina 20, esquina a Rayo. Se alquilan hermosas habitaciones y departamentos interiores o con balcón a la calle, con baños privados y servicio .Agua caliente. Comida inmejorable. Un departamento en la misma, independiente, con sala, comedor, dos habitaciones y servicio. M-6287.

CASA DE HUESPEDES: OFRECEmos a familias habaneras y del interior, habitaciones con toda asistencia, desde $35.00, dos personas: Una, desde 25 pesos. Excelente comida. Moralidad. Prado 65 y Obispo 127. A-9009 y A-9069.

SAN LAZARO NUMERO 75, ESQUIna a Crespo. Residencia particular para matrimonios, caballeros y familias honorables. Amplias y claras habitaciones, con regios baños. Hay teléfono.

CASA DE HUESPEDES, «LA ISLA», Monte 53, por Factoría. Confort, economía y moralidad. Matrimonios y hombres solos, precios módicos. Comida a la carta. Telf. A-9210.

ALQUILERES

81— CASAS DE COMIDAS

SE SIRVEN COMIDAS A DOMICIlio esmerado servicio y precios módicos, también se admiten abonados al comedor. Neptuno 31, altos, teléfono M-1236.

SERVIMOS CANTINAS A DOMICIlio: una persona 40 centavos; dos 60 centavos. Servicio rápido y hora fija. Pruebe y será nuestro cliente. Reina y Angeles, (bar «El Polo»). Hablen con el cocinero.

82— APARTAMENTOS

K ESQUINA 21, ENTRADA VEDAdo, apartamento moderno alto, fresco con gran vista. Sala, comedor, 2 cuartos baño completo intercalado, etc. Véalo. Pregunte por Encargado.

APARTAMENTOS INDEPENDIENtes sala, comedor, habitación, cocina, baño; Pasaje Vega 15 entre 19 y 20, Vedado 12 pesos mensuales

APARTAMENTO INDEPENDIENTE bajos, 2 habitaciones, sala, comedor, cocina, baño, garage y jardín, 25 pesos mensuales. 23 entre 24 y 26 Vedado.

SE ALQUILA UN APARTAMENTO de 2 habitaciones en Animas 120, altos, entre Campanario y Perseverancia se prefiere un matrimonio sin niños u hombres solos.

CASAS-APARTAMENTOS RECIENtemente pintados modernos, ventilados, dos cuartos, sala, comedor, precioso baño intercalado, cocina y baño de criados. Precios razonables. Edificio «Padrón». Neptuno 251, teléfonos U.5158 y U.5402.

83— DEPARTAMENTOS

DEPARTAMENTOS UNA AMPLIA accesoria bien situada con todos servicios y completamente independiente, precio razonable. Benjumeda No. 21 por Marqués González. Informan en la esquina.

SAN NICOLAS Y VIRTUDES. SE alquilan amplios departamentos altos, con vista a la calle, propios para reducida familia. Informes: el encargado, en la misma.

MANRIQUE 123 ENTRE REINA Y Salud. Departamento vista calle y habitaciones espléndidas planta alta y baja. Lavabos agua caliente, solo con asistencia. Moral absoluta. Teléfono A-6288.

SE ALQUIDA BARATO, UN HERmoso y fresco departamento, con vista a la calle, en Obispo 40, altos. Informan en los bajos, Café.

SE ALQUILAN DEPARTAMENTOS y habitaciones, con lo necesario y un buen local de planta baja. Todos baratos, O-Reilly 5.

FAMILIA QUE EMBARCA, ALQUIla departamento amueblado. También se alquila otro departamento sin muebles edificio de ocho plantas, con sótano para garage. Lens Court, Seis esquina a 11, Vedado.

NEPTUNO 24, ALTOS
Frente al teatro Encanto. Se alquila confortable departamento, de dos piezas, con frente a la calle, propio para comisionista o familia de moralidad. Llaves e informes en los bajos

EDIFICIO PRIETO, EL MEJOR SItuado para oficinas. Se alquilan buenos departamentos, claros y ventilados, Precios razonables. Muralla 98, entre Cristo y Bernaza.

84- HABITACIONES

AGUACATE 124 — HABITACIONES frescas. Orden y limpieza. Informes en la misma segundo piso.

CARLOS III NUMERO 2, ESQUINA a Belascoaín, amplia habitación con balcón, luz, teléfono, lavabos agua caliente. Comida si desea.

O-REILLY 85 PUNTO INMEJORAble media cuadra Parque Central, se alquilan habitaciones con comida buena y variada, precio de situación, agua caliente, luz, teléfono, confort. Moralidad.

GALIANO 103 ENTRE SAN JOSE Y Barcelona, habitaciones espléndidas con lavabos, agua caliente abundante, hermosa terraza. Sólo con asistencia. Moral absoluta. M-7380.

SEÑORA EXTRANJERA ALQUILA dos hermosas habitaciones juntas o separadas con su baño completo a caballero solo con o sin muebles, se habla español, inglés y francés, Vve. Fiallard Jovellar No. 35 B 2o piso, entre Aramburo y Hospital.

SE ALQUILA UNA HERMOSA HAbitación en casa particular a hombres solos. Industria No. 39 2o piso, casi esquina a Colón.

GRANDES HABITACIONES, CON agua corriente, con o sin muebles. Casa de moralidad. Hay ascensor, Prado 113 y 117 a bajo precio, frente al Capitolio: $6.00, $7.00, $8.00 y $9.00. Aguila 7, a $6.00.

HABITACIONES CON BALCON A la calle, lavamanos, agua caliente, teléfono espléndida comida, con toda asistencia por dos personas: 35 pesos. Teléfono U-5064. Belascoaín 64, altos botica esquina Salud.

FAMILIA CUBANA QUE HABLA inglés desea alquilar dos habitaciones a caballero solo o matrimonio sin niños con toda asistencia. Para informes Luz No 38 altos de La Farmacia, Habana.

SE ALQUILA EN CASA PARTICUlar, con toda asistencia, una hermosa habitación con balcón por Neptuno Agua fría y caliente. Neptuno 73, primer piso de «La Filosofía». Telf. M-7582.

CONCORDIA 25, Altos, ALQUILO hermosísima habitación vista a la calle, lavabo de agua corriente, matrimonio o personas de moralidad, excelente comida, ducha caliente.

EN GALIANO No. 22 Y 72, ALTOS, casa de huéspedes se alquila una habitación con balcón a la calle y lavabo agua corriente, excelente comida. Teléfono A-7747.

Lea ¡ALERTA! al mediodía y el AVANCE por la tarde

FOLLETIN 18

MADRINITA BUENA

Por RAFAEL PEREZ Y PEREZ
Una novela larga y completa. De venta en la librería «Wilson», Obispo 52. Telf. M-3850

laida Fajardo. Al inclinarse un poco, el Marqués vió que María Riverdal tenía los ojos llenos de lágrimas. En un impulso irreflexivo e imprudente, preguntó a la joven.

—No sólo el amor, sino otras cosas muy bellas puede desear una novia inteligente y buena; dígame usted, señorita de Riverdal, dueña de la esmeralda de mis abuelas, ¿qué esperanza la inspira a usted esa piedra?

—Ninguna—declaró, amargamente, María.—Yo no puedo permitirme tener esperanzas... Sería pedirle demasiado a la vida, y la vida ya me ha dado, si no para mí, para los míos, mucho más de lo que yo podía esperar.

Carlos, aunque lo disimulaba muy bien, merced al hábito del propio dominio, estaba tremendamente excitado. Ahora medía toda la hondura del abismo en que iban a precipitarse él y aquella valiente María Riverdel. A cualquiera muchacha frívola de su medio social (inclso la misma Pilar Acuña), les hubiera parecido una cosa deliciosísima este casamiento que les traía la fortuna y un nombre ilustre sin preocuparse lo más mínimo del aspecto moral de semejante unión; pero para una mujer de alma sincera y cristiana, desprovista de ambiciones, de lujo y de placeres, que necesariamente consideraba el matrimonio en su aspecto más elevado, debía de ser sencillamente horrible la negra perspectiva del hogar sin amor, sin esposo, sin hijos y, por lo tanto, sin compensaciones. Carlos León abominó una vez más de la ocurrencia de tío Manuel.

—Siento mucho que por mí causa se vea usted privada de abrigar esas legítimas esperanzas de felicidad que toda mujer tiene el derecho de forjar —empezó a decir, muy humillado, el pobre poven—y que sin duda ha cifrado usted ya en algún hombre. Y lo peor del caso es que, al romperle el hermoso sueño de su juventud, no puedo ofrecerle, en cambio compensación alguna, porque también yo tengo completamente truncada la vida. Estoy enamorado de una mujer... Quizá, y aun sin quizá, valga usted enormemente más que Pilar Acuña y sea usted mil veces más digna de ser querida... No, no me interrumpa usted, señorita; es necesario entre nosotros toda franqueza y, como le dije a usted antes, hemos de aprovechar esta ocasión que será la última. Usted debe saber a qué atenerse y si no se encuentra con fuerzas para llevar tan pesada carga, al menos que sea todavía a tiempo de poderse volver atrás.

Adelaida Fajardo tenía razón: Carlos León era un caballero. Así lo pensó María Riverdal mientras parecía absorberse comparando el maravilloso verde de la esmeralda con el otro verde incopiable del mar. ¿Cuál de los dos era más hermoso? -se preguntaba con puerilidad infantil, mientras su percepción agudizada estaba pendiente de las frases de Carlos.

—Decía que estoy enamorado de Pilar Acuña, que quisiera olvidarla; que es usted más digna que ella en todos conceptos, pero que no puedo... ¡no puedo! quererla a usted.

María Riverdal tuvo un ligero estremecimiento que no pasó por alto al Marqués. La voz de éste, al nombrar a Pilar Acuña, tuvo una intensa vibración de apasionamiento.

«¡Cómo la quiere!»—pensó María

—Perdóneme usted. Yo comprendo que todo esto es mortificante para usted. Y también violento y difícil para mí. Pero es preciso... ¡es preciso!—murmuró Carlos, en tono suplicante.

—Sí...—afirmó la muchacha, con angustia.

—Es preciso que sepa usted que no puede esperar nada de mí. Nada más que el respeto profundo...—concluyó Carlos, turbado y lleno de una inmensa vergüenza.

María Riverdal sintió desbordarse su contenida indignación. Era ya demasiado. Se levantó del banco en un arranque de orgulo, y le lanzó a la cara estas palabras:

—¡Bastante, señor masqués de Figuerola, bastante! Ya comprendo que me guarda usted un inmenso rencor; ya sé que me desprecia porque no soy de su clase, porque cree que me vendo, porque soy en su vida una cosa impuesta a la fuerza. Ya sé que en su casa he de ser... un mueble o algo por el estilo, sin ningún derecho, pero co ntodos los deberes. No sufra usted ni atormente su cerebro buscando palabras adecuadas para decirme esto de la manera que menos me ofenda. No soy tan estúpida que no comprenda la realidad de las cosas. Sé que no debo esperar el amor, ni la consideración, ni la simpatía de mi marido... Unicamente una tolerancia desdeñosa, y sé también que joven y acaso bonita (aunque a usted no se lo parezca, puedo parecérselo a otros), he de mantenerme en la brecha sin el apoyo de un esposo que lesde el primer momento me dejará abandonada a mis propias fuerzas, a mi inexperiencia y a las seducciones de los tenorios desocupados... Sé que, pese a todo ese aselio formidable, debo mantenerme incólume y pura, no porque a mi marido se le importe un ardite de mí, personalmente, sino porque llevo su nombre y hay que cuidar del lustre de él poniéndolo a cubierno del escánlalo... aunque él por su parte se permita ciertas aventuras de buen gusto.

—¡Señorita de Riverdal!—exclamó Carlos León, pálido y fuera de sí.—No creo habel dado a usted motivos para juzgarme con arreglo a lo que indica su última frase; es verdad que la exigiré a usted estrechas cuentas por el honol de mi nombre, pero yo le doy a usted mi palabra de que por mí parte sabré comportarme dentro de mi matrimonio, con amor o sin él, como una persona decente.

—Lo celebro mucho, caballero—respondió con deslén la muchacha, empezando a bajar por el acantilado.

—Va usted a caerse...—murmuró él, intentando hacerla apoyarse sobre su brazo.

—No tenga usted mideo, no resbalaré. Ni aquí, ni en la vida, si Dios me ayuda. Por mi propio honor, que vale tanto como el del nombre que va usted a ofrecerme, por no avercia, ya procuraré yo mirar dónde pongo los pies. Y ni ahora, ni entonces, reclamaré su ayuda... ¡esa ayuda sólo puede aceptarse del amor! Sabré pasarme sin usted. No creo necesitarle para nada.

—Es usted muy orgullosa...—balbució lleno de ira el Marqués, deteniéndole el paso.— Y va usted a caerse sobre estas peñas. ¡Va usted a caerse!

—¿También le molesta que sea orgullosa? Pues, en la vida es algunas veces muy útil el orgullo, ¿sabe usted? Porque las que no resistimos en la brecha por amor, podemos resistir por orgulo. Y el resultado es el mismo. Vaya, tenga la bondad de apartarse, que necesito el sitio para saltar.

Aun estaba Carlos atónito y asombrado por el cambio que se realizara súbitamente en la turbada mujercita que sabía conocido un rato antes, cuando María Riverdal, apartó la ayuda que instintivamente le ofretándole hacia un lado y rechazando ella, saltó al sendero desde el peñascal con un movimiento ágil y gracioso que no descompuso en nada el ritmo estatuario de su silueta. Y mientras de pie en el sendero, recortada sobre el glauco fondo del mar la miraba él entre asombrado y colérico, toda ella parecía burlarse de todo en una vibración de risa que sacudía el cuerpo joven mal vestido con el raído trajecillo negro.

—¿e ha convencido usted de que no le necesito para nada?

¡Oh, de qué manera taladrante y áspera revolvía su orgullo malherido la carcajada nerviosa y argentina de María Riverdal! El, que creyó hallarse tal vez ante una tímida muchachita sentimental propicia a enamorarse intensamente de él, más intensamente todavía al saber que amaba a otra. Pese a sus desplantes, la verdad era que su vanidad de hombre se había lisonjeado con ese pensamiento. Y ahora la muñeca, la muchacha insignificante, le lanzaba a la cara como un insulto ese...

—Se ha convencido usted de que no le necesito para nada?

Delante marchaba ella, sin cuidarse para nada del apabullado galán que la seguía colérico, con ganas de sacudirla como a una niña malcriada. Rota la crisálida de su encogimiento, la mujer seguía voluntariosa y enérgica. No; verdaderamente la Riverdal no era de las que están expuestas a ceder a las sugestiones de nadie. Carlos la creía muy capaz de gobernar por sí misma, sin desfallecimientos y tropiezos. En medio de todo, era una tranquilidad para el hombre que iba a poner su honor en tales manos. Era orgullosa y era cristiana y estaba forjada en el molde un poco antiguo, pero admiten el flirt, ni comprenden la muy español, de las mujeres que no fidelidad conyugal sino de una manera absoluta... Menos mal.

Caía el sol como lluvia de oro sobre el sendero haciendo brotar chispas de diamante al herir las arenas de la playa. Era el rumor del mar, tico concierto de arpas eólicas tamisteriosa y dulce sinfonía, fantásñidas tal ver por las sirenas en sus palacios de coral, allá abajo en el fondo de lo desconocido. De los cer-

M.E.C.D. 2016

ALQUILERES

HABITACIONES

84—

NO ALQUILE HABITACIONES, SIN antes ver las de Galiano 90. Hermosísimas con lavabos de agua corriente, baño caliente, moralidad. Comida exquisita. Ingredientes de primera: manteca chicharrón y aceite Balcells. Admito socio para habitación.

NUEVA CASA DE HUESPEDES. Magníficas habitaciones, con agua fría y caliente, con buena comida a precios económicos. Se admiten abonados al comedor. O_Reilly 52 entrada por Habana.

INQUISIDOR 25 ESQUINA A LUZ, alquilo amplias habitaciones, $5.00 hasta $8.00. Casa de orden sólo a personas de moralidad.

ALQUILO UNA HABITACION AMplia y ventilada. Perseverancia 46, altos, casa de Familia, extricta moralidad. Muy barata.

EMPEDRADO No. 30, ESQUINA A Aguiar se alquilan magníficas habitaciones y apartamentos y Aguila No. 16 esquina a Gloria.

HABITACIONES MODERNAS CON cocina, luz, escalera azotea para ropa, mucha higiene y moralidad. Calzada 153 una cuadra paradero tranvías. Vedado.

CASA DE HUESPEDES, PRADO 119. Hay habitaciones con toda asistencia. Comida, si se desea. Agua caliente en los baños. Precios económicos.

ESPLENDIDA HABITACION. PUNto inmejorable, con toda asistencia a hombres solos o matrimonio sin niños. Estricta moralidad y buena comida. Teléfono y agua caliente. Neptuno 32, altos, casi esquina a Industria.

O-REILLY 85, MEDIA CUADRA Parque Central. Punto inmejorable se alquilan habitaciones con comida buena y variada, precio de situación agua caliente, luz, teléfono, confort, Moralidad.

SE ALQUILA EN CASA DECENTE una habitación muy grande y otra chica con todo servicio. Calle 17 No. 170 entre J e I. Vedado.

HOTEL «PROVIDENCIA», OBRAPIA número 99. Se alquilan habitaciones amuebladas, por meses y por día. Frescas y cómodas, con baños intercalados. Agua fría y caliente, día y noche. Obrapía 99. Telf. A_9189.

CARLOS III ESPLENDIDOS ALtos, Pocito 42, cerca Oquendo y Colegio «La Salle». Sala, saleta, 4 habitaciones magníficas, baño intercalado completo. Agua siempre. Clarísimos. Llaves: bajos fondo.

MANRIQUE 120, ENTRE DRAGOnes y Salud. Alquilo frescas habitaciones con agua caliente, propias para matrimonios sin hijos u hombres solos. Casa de orden y buen aspecto.

"EDIFICIO CUBA", SEIS PISOS, Empedrado número 42. Se alquilan amplias y ventiladas habitaciones, muy baratas, elevador, lavabo, luz toda la noche. Orden y moralidad. Teléfono M-5113. B-4

85— NAVES Y LOCALES

ESQUINA PARA BODEGA U OTRO establecimiento. Tiene armatostes, nevera y mostradores. Zapata 20, esquina a Basarrate. La llave al lado. Informes: San Rafael 138. Teléfono: U_5744.

ALQUILO MODERNO LOCAL PARA comercio, en Neptuno 164 y 166, entre Escobar y Gervasio, 380 metros de superficie. Vidrieras completas. Llaves e informes: Empedrado 49. M-3031.

ALQUILO AMPLIO LOCAL PARA oficina, almacén, depósito. Cuba 110, entre Muralla y Sol. Informan en el mismo.

15 PESOS. SE ALQUILA UN LOCAL grande, moderno, de esquina, con apartamento para familia. Para verlo de 2 a 4 p. m. Juan Bruno Zayas y Luis Estévez, Víbora. Informan: Telf. I-3015.

¡COMERCIANTES! AQUI TIENEN EL LOCAL PROPIO PARA SU NEGOCIO

DAMOS CONTRATOS POR AÑO

Aguacate 27.
Genios y Morro.
Marina No. 2 Edif. Carreño.
Pasaje Infante esquina Mayía Rodríguez.
Cruz del Padre núms 2 y 6.
Dragones núm. 64, esq. a San Nicolás.
Inquisidor núm. 30, bajos.
O-Farrill y J. A. Saco.
O-Reilly núm. 29, esq. a Habana.
San Lázaro y Galiano.
Doce y 23.

GENIOS ESQ. A MORRO

GRAN LOCAL ESQUINA CENTRICO edificio moderno para lechería, carnicería o bodega pudiéndose estender si es necesario Oquendo y Peñalver Informes teléfono F.2225.

SE ALQUILA PRIMELLES ESQUIna San Cristóbal Cerro amplio local para estableiimiento, tiene vivienda para el dueño Precio situación, todo acabado pintar Informan Buenaventura 48. X.1261.

PANADEROS: SE ALQUILA GRAN local para panadería o dulcería. Hay enseres. Calabazar de La Habana, al lado del Paradero. Informes a todas horas, en el mismo Calabazar, Jesús López.

SE ALQUILA UN MAGNIFICO LOcal, para almacén o depósito, de unos 400 metros cuadrados. Se puede entrar camión hasta el fondo. Empedrado 30. Informes: el encargado de la misma.

MONTE 192, FRENTE CINE «VIOta», entre Rastro y Cuatro Caminos. Se alquila gran local para cualquier giro. También locales chicos. Informan: Bomba «Prat», Monte número 429.

ALQUILERES

85- NAVES Y LOCALES

TRES GRANDES NAVES

Villanueva 4, esquina a Velázquez, a una cuadra de Concha. Se alquilan. Informes: Beneficencia Gallega, bajos del Centro Gallego, A-6703.

SE ALQUILA UNA MAGNIFICA CAsa de dos plantas, sita en Virtudes número 129, entre Escobar y Gervasio. Mide más de 600 metros y está adaptada para fábrica, depósito o almacén de tabaco. Informes: San Ignacio 50. Telf. A-7501.

87- HABANA

SE ALQUILA BENJUMEDA 19, ALtos, entre San Carlos y Marqués González, sala, comedor, 3 cuartos, baño agua fría y caliente.

MANRIQUE DOS PLANTAS REGIA $10.500. San Nicoláás 3 plantas, $9.500; Perseverancia, $7.500; Oquendo regia $4.000; Gloria moderna, 4000 pesos; otra $2.800, Aguiar 78, altos A-6962 Romero y Marín.

MODERNOS BAJOS $20 Y $16

Alquilo con sala y 4 cuartos y sala y 2 cuartos otros bajos más baratos calle de Justicia esquina a Enna, una cuadra tranvías Calzada Concha. Informan bodega esquina.

EN LO MAS CENTRICO DE LA HAbana, edificio Zéndegui, Cómodo y ventilado apartamento con sala, comedor, tres habitaciones, baño intercalado y cocina. Precio económico Informan: F_3475.

JOVELLAR Y HOSPITAL SE ALquilan departamentos. Edificio de cinco pisos, moderno. Hay elevador. Dos meses en fondo. Pueden verse todo el día.

SE ALQUILA LA CASA DE RAStro 1, bajos, entre Tenerife y Campanario, compuesta de sala, comedor, cuatro grandes habitaciones, cocina y baño completo, teniendo también un buen patio.

ALQUILO, BRUZON 17, BAJOS: SAla, recibidor, baño intercalado, tres cuartos, comedor, cuarto y servicio de criados: $25.00. Aguilera, Mercaderes 27. A-6174 y U-6509.

ROMAY 35, ENTRE MONTE Y OMOA, altos, con sala, comedor, tres cuartos, baño completo, cocina de gas. Ventilación y agua, siempre. Llaves: Agencia de Mudanzas. Informes: Monte 503.

20 PESOS, PISO BAJO, CLARO Y ventilado Esperanza 91_A., entre Figuras y Carmen: sala, comedor, dos cuartos, baño, cocina y dos patios chicos. Llave: 91-B., bajos, próximos a La Terminal. FO-1217.

ALQUILO, LEALTAD 40, BAJOS: SAla, recibidor, 4 habitaciones, comedor al fondo y baño completo. Informan: A-9690. Llaves en la misma.

SE ALQUILAN LOS MODERNOS Y frescos altos de Escobar 66 entre Concordia y Virtudes. La llave en los bajos. Informan F-2078.

$18 ALTOS INDEPENDIENTES GEnios 17 entre Consulado e Industria con sala, balcón calle, habitación, magnífico baño moderno, una cuadra Prado. Verlo 11 a 12 y 4 a 5. Dueño San Lázaro 101.

$25.00. ALQUILO, AMISTAD NUMEro 3, segundo piso, entre Virtudes y Animas: sala, comedor, dos cuartos, baño intercalado, cocina de gas y calentador Informes: M-9232.

SE ALQUILAN ESPLENDIDOS ALtos muy claros y frescos compuestos de 4 hermosas habitaciones, sala, comedor, cocina y hermoso baño intercalado en Pocito 42 entre Oquendo y Marqués González la llave en los bajos.

SE ALQUILA LA PLANTA BAJA, moderna, de Salud 128, cuadra y media de Belascoaín. Compuesta de sala, comedor, tres habitaciones y baño intercalado. Informan: San Rafael 113.

CARDENAS 41, ENTRE APODACA Y Gloria se alquila planta baja sala, comedor y cuatro cuartos, servicio criados, patio y traspatio, baño cocina amplia, moderna.

ALQUILO ALTOS, MODERNOS, EN Bruzón y Pozos Dulces, dos cuadras de Carlos III: terraza, sala, saleta, tres cuartos, baño completo: 24 pesos. La llave en la bodega.

ALQUILO ALTOS MODERNOS, DEsagüe 69, esquina a Franco: sala, comedor, cuatro cuartos, baño intercalado, cocina, servicio de criados y galería: 30 pesos. Llaves: Desagüe 55, casi esquina a Oquendo.

ALQUILO BAJOS MODERNOS, DEsagüe 75, casi esquina a Franco: sala, saleta, comedor, tres habitaciones, baño, patios y cocina. Alquiler: 25 pesos. Llaves: Desagüe 55, casi esquina a Oquendo.

SE ALQUILAN LOS BAJOS DE LA casa Corrales No. 34, informan en Monte No. 51, altos, hotel «Las Américas».

CARLOS III No. 2 ESQUINA A BElascoaín, amplia habitación con balcón luz, teléfono lavabos, agua caliente, comida si desea.

SE ALQUILAN: VAPOR NUMERO 43, entre Espada y Hospital, casas de sala, comedor, dos habitaciones, baño y cocina. Informes: U-5858.

SE ALQUILAN: OQUENDO NUMEro 24, entre San José y San Rafael, magníficos apartamentos, con luz, desde 13 pesos. Informes: U-5858.

SE ALQUILAN: JOVELLAR NUMEro 51, entre Espada y Hospital, casas de sala y dos habitaciones, baño y cocina con luz. U_5858.

SE ALQUILAN: JOVELLAR NUMEro 27, entre Aramburo y Hospital, casas de sala, comedor, ds cuartos, baño y cocina. Informes: U-5858

SE ALQUILAN: SAN LAZARO 388, entre Espada y Hospital, casitas de sala, dos cuartos baño y cocina. Informes: U_5858.

SE ALQUILA: MAZON NUMERO 34, entre Valle y Zapata, casa de sala, comedor, tres cuartos, baño, cocina, cuarto y servicio de criados. Llaves en la misma, Informes: U-5858.

ALQUILERES

87- HABANA

MALECON 27, BAJOS, ENTRE CRESpo e Industria, casa con sala, comedor 4 habitaciones patio y demás comodidades. Informan A2736 y FO_2980 La llave en los mismos de 8 a 6 p.m.

SE ALQUILAN LOS ALTOS DE GERvasio 196 entre Reina y Estrella compuestos de sala, comedor, tres cuartos con baño intercalado, cocina y servicio de criados Informan en Línea 66 entre C. y D. Telf. F-4688.

LEALTAD NUMERO 125, CASI ESquina a San José, preciosa casa, con sala, antesala, 3 amplias habitaciones, baño completo, comedor al fondo, servicio de servidumbre, etc. Precio inigualado Informes: Goizueta. F-3937.

CUBA Y SANTA CLARA, SE ALquila piso alto, moderno, con recibidor, sala, comedor, tres habitaciones, baño, cocina y servicio de criados, Informes allí, Rodríguez y Compañía, Santa Clara 41.

SE ALQUILAN LAS MODERNAS CAsas de Díaz Blanco números 37 y 39, entre Infanta y Pajarito. Compuestas de sala, saleta, 3 cuartos, baño intercalado, Informan: Neptuno 111 altos.

SE ALQUILA MODERNO SEGUNDO piso decorado, Escobar 64, esquina a Virtudes: sala, comedor, 3 habitaciones, baño intercalado completo, pnatry y servicio de criados. Llave e informes en la misma.

ALQUILAMOS, MONTE 403, PROPIA para establecimiento y vivienda de familia; Corrales 245, altos: sala, comedor, tres habitaciones, baño y cocina. Informan: Monte 103. La Democracia. Telf. M_2364.

AVENIDA DE MENOCAL Y FINLAY. Alquilo primer piso, nueva construcción: sala, comedor, dos habitaciones, baño moderno, calentador y cocina de gas. Precio: $25.00. Telf. U-6977 y M-2222.

SE ALQUILA, ESCOBAR 143, BAjos, moderna: sala, saleta, dos cuartos, baño intercalado, comedor al fondo, cocina de gas y calentador. Telf. U-5084.

SE ALQUILA LA CASA PORVENIR 15, entre Compostela y Habana: zaguán, sala, comedor, seis habitaciones y servicios. La llave en el café, esquina Compostela.

PARA INDUSTRIA O COMERCIO, se alquila espaciosa casa, Cuba 142. Llave en Cuba 154. Informes: Concordia 13, bajos. Telf. M-1024.

SE ALQUILA: ESCOBAR 143, BAjos, moderna: sala, saleta, dos cuartos, baño intercalado, comedor al fondo cocina de gas y calentador. Telf. U-5084.

AGUIAR No. 10, MODERNO PISO, sala; comedor; tres cuartos; baño intercalado; cuarto y servicio de criados; galería cubierta. Precio: 40 pesos. Informes en la misma.

MAGNIFICO Y ESPACIOSO ZAguán, a muy bajo precio, se alquila en Egido 16, esquina a Gloria. Informes, el encargado.

PARA PRIMERO DE ENERO DE enero, se alquila la planta baja, de Prado 39, esquina a Refugio, queño. Para más informes, en la propia para un establecimiento pemisma.

ALQUILO ALTOS MODERNOS DESagüe 69 sala, comedor, 4 habitaciones, baño intercalado, servicio criados, cocina, galería. Agua garantizada. Alquiler 30 pesos. Llaves Desagüe 55, casi esquina Oquendo.

ECONOMICAS

Casas de sala, saleta, comedor, 2 3, 4 y 5 habitaciones, baño intercalado, cocina, cuarto y servicio de criados, en los mejores lugares de la Ciudad.

HABANA	
Subirana núm. 48, casi esq. a Peñalver	$ 25.00
Suárez 116, bajos	27.00
Cuba y Tejadillo	37.00
Genios esquina a Morro, altos	35.00
Dragones núm. 12	15.00
Desagüe núm. 20, altos	25.00
VEDADO	
Octava, entre Quinta Ave. y Línea	30.00
Séptima esquina a Primera, reparto Buenavista	30.00
Línea núms. 209 y 211, entre G. y H.	77.00
C. núm. 272 y 274, entre 27 y 29	12.00
VIBORA	
Jesús del Monte núm. 374 altos	33.00
Pasaje Infante, entre Mayía Rodríguez y Goicuría	15.00
Santa Irene núm. 88	15.00

OFICINA, GENIOS ESQ. A MORRO TELEFONO: M.6747

Marina No. 2

Habitaciones amplias y ventiladas, desde $8.00 y $10.00; pequeños departamentos de sala, 1 y 2 habitaciones, baño y cocina, desde $15.00 y $20.00; y grandes Departamentos con sala, comedor, 3 y 4 habitaciones, baño intercalado, hall, cocina, pantry y cuarto y servicio de criados, desde $25.00. Vista al mar y mucho fresco, Edificio Carreño. Telf. U-1447.

CRISTO 23, ALTOS MODERNOS, PROpios para dos familias con sala, antesala, comedor, tres cuartos, baño completo y en la azotea dos cuartos grandes, uno csico baño completo, cuarto y servicio de criados. Llaves en el 33.

SE ALQUILA TODO EL EDIFICIO, dos plantas, Mercaderes 36, entre Teniente Rey y Amargura. En los bajos: local propio para banco y oficina, con mostradores y taquillas; y en los altos: 3 salones propios para oficina. En ambos pisos, servicios sanitarios. En la azotea: 3 cuartos y servicio. Verse: de 2 a 5. Informes: Telf. M_9837.

PRADO 111, FRENTE AL CAPITOlio se alquilan entresuelos con espacioso salón para oficina u otra industria cualquiera. Muy baratos. Se exigen buenas referencias.

ALQUILERES

88— VEDADO

AVENIDA WILSON No. 136, (BAjos) entre 12 y 14, sala, recibidor, 4 cuartos, 2 baños, comedor, cocina, cuarto y servicio de criados, garage. Informan Manzana de Gómez 469 teléfonos M-1541 y F-1795.

ALQUILO ESPLENDIDA Y CONFORtable residencia. Calle A entre 21 y 23, Vedado, una planta, jardín gran portal, hermosa sala, recibidor living room, reis habitaciones, dos baños completos, patio central, amplio comedor al fondo, dos terrazas, cocina, pantry, dos habitaciones criados entrada independiente y baño intercalado. Facilidades garage. Precio: 130 pesos. Para más informes: Leyte Vidal y Compañía. Real Estate. Teléfono M_2222.

Se alquila en lo mejor del Vedado, hermosa casa de altos, Compuesta de terraza al frente, sala, saleta, 5 habitaciones, baño, comedor al fondo, cocina, pantry y cuartos y servicio de criados y dos amplios salones, que se pueden destinar a biblioteca, salón de música, etc. Once número 155, entre J. y K. Informan: Genios esquina a Morro. Telf. M_6747.

23 NUMERO 219, ENTRE G. Y H., Vedado. Hermosos altos, con sala, comedor, hall, 6 dormitorios, 3 baños, cuarto y servicio de criados y de chofer, pantry y demás dependencias. Lujoso, céntrico y confortable. Telf.

VEDADO: SE ALQUILAN LOS MOdernos y bonitos altos, de la casa calle Dieciocho número 4, entre Calzada y Línea: sala, comedor, portal, terraza, cuatro cuartos, baño intercaservidumbre y garage. Verla, de 10 lado, pantry, cocina, dos cuartos para a 12 y de 5 a 6. Informan: Telf. F.4405.

VEDADO: SE ALQUILAN LOS FREScos y preciosos altos de Línea esquina a M. Compuestos de vestíbulo, gran sala y comedor, biblioteca, cuatro cuartos, baño intercalado completo, pantry, cocina, cuarto de criados con sus servicios y entrada independiente para los mismos. Informan: F-3864, Sra. Sala; y A-1112, Díaz Malledo. La llave en la misma, de 8 a 12 y de 2 a 6 p. m.

VEDADO: ALQUILO AMUEBLADA casa: sala, comedor, cuatro cuartos, baño lujoso, garage y todas las comodidades, pr el tiempo que desee. F-5138, 27 número 338, entre Paseo y A.

VEDADO. CALLE 27 NUMERO 93, entre Baños y D. Próxima a desocuparse se alquila esta hermosa casa de dos plantas con nueve habitaciones de familia, tres cuartos de baño, doble garage y gran traspatio d e árboles frutales. Puede verse de 12 a 5. Teléfono F-2751.

PISO BAJO, JARDIN, PORTAL, SAla, 2 cuartos, baño completo, cocona, calentador y patio, informan en la misma. Calzada 135, una cuadra paradero tranvías Vedado.

OCHO ENTRE TRECE Y QUINCE, bellísimo chalet, en lo mejor del Vedado, con jardines y portales airededor, sala y antesala de mármol con puertas empotradas, comedor hermosísimo, pantry, cocina, baño, etc en la planta baja: 5 habitaciones ventiladísimas, en los altos, con sus dos baños completos, cuarto y servicio de servidumbre, garage para dos máquinas, etc. Precio inigualado. Informes: Goizueta. F_3937.

VEDADO. CALZADA No. 56, ESQUIna F. se alquilan altos y bajos, por separado. Se componen: jardín; portal; recibidor; sala; comedor; seis cuartos; doble servicio;; cuartos y servicios de criados garage. Precio: 85 pesos cada piso. Informes en la misma.

SE ALQUILA EN LO MEJOR DEL Vedado calle K No. 7, altos, entre 9 y 11, sala, recibidor, hall corrido, 5 cuartos, 2 baños, Pantry, Cocina, cuarto para criados, garage y Terraza. Informan F_6905, la llave enfrente

BAJOS Y ALTOS INDEPENDIENtes 186 calle C. garage, jardín doble servicio, baños lujosos, tres habitaciones, calentadores, bonitos comedores, salas, agua abundante sombra, brisa, perfecto estado.

89— CERRO Y PALATINO

LA ROSA Y VISTA HERMOSA, SE alquilan 2 habitaciones, cocina, patio y servicios en once pesos. Informan Banco Asturiano. Tel. A_7674.

ALQUILO ALTOS MODERNOS, VElarde No. 25 esquina Primelles, sala, saleta, dos cuartos, baño completo cocina, precio: $15.00. llaves en bajos, informes F-4551. (Cerro).

90—MARIANAO Y SUS REPTOS.

MARIANAO CHALET MODERNO. Portal, sala, saleta, 2 habitaciones, cocina, baño, hall, abundante agua, con o sin garage, caños zanja esquina, Omnibus 21 y 22. FO-7976.

REPARTO ALMENDARES FRENTE a la panadería 1a de Aguiar casa de 3 habitaciones y una exterior $25. 2 meses fondo, teléfono FO-2636.

CASA PANORAMA 4, ENTRE AVEnida de Columbia y Medrano, con sala, comedor, amplísimo hall, tres habitaciones baño intercalado, cuarto de criado con servicios, garage y patio con frutales. Informes: teléfonos M-3236 y U-8007.

ALQUILO E ENTRE 14 Y 16, REparto Almendares, con sala, tres cuartos, buen baño. Garage 30 pesos.

ALQUILO CASA DE ESQUINA, ROdeada de jardín, gran traspatio, seis cuartos, baño completo y garage. Pluma esquina a Santa Aurora: 26 pesos. En la misma la guagua. Verse, de 10 a 12.

ALQUILANSE BONITOS ALTOS, 4 posesiones: 15 pesos, edificio Campana, Calzada de Columbia esquina a Godínez, loma, apeadero Ceiba, tranvías Vedado-Marianao, una cuadra tranvías y guaguas.

LA LISA, SAN JOSE Y LA PAZ. COmoda casita, propia para familia corta, con gran terreno al fondo y costado. Precio: 18 pesos. Informes en la misma.

ALTURAS DE ALMENDARES CHAlet tres habitaciones, garage etc. alquilo en Avenida de Almendares No. 19. Informan: U-4584, Ortega.

ALQUILERES

90—MARIANAO Y SUS REPTOS.

LA SIERRA: CALLE NUEVE, ENtre Cuatro y Seis. Se alquila casa con cuatro dormitorios, garage y demás comodidades modernas. Precio: $40.00. Llaves al lado. Informes: I-5377.

CASA DE ESQUINA, COMODA, ESpaciosa: jardín, portal, gran sala, comedor, 6 cuartos, baño completo, garage, grandioso traspatio para cría: 26 pesos. Calle Pluma esquina a Santa Aurora. Tranvías de Zanja y guaguas, en la misma, Marianao. Verla: 10 a 12. M_3590.

ALQUILO CHALET DE DOS PLANtas, Quinta Avenida y Ocho, Reparto Miramar: jardín, sala, recibidor, comedor, pantry, cocina, garage, seis cuartos, 4 baños y demás comodidades para familias de gusto. Aguilera, Mercaderes 27. A_6174 y U-6509.

91— J. DEL MONTE Y LA VIBORA

SE ALQUILA CASA DE DOS PLANtas: jardín, portal, sala, saleta, comedor, cocina, cuarto y servicio de criados; 5 habitaciones y dos baños, en los altos. Informan en la misma, Encarnación 4, entre San Indalecio y San Benigno.

ALQUILO CASITA EN LA VIBORA calle Vista Alegre No. 32 entre Lawton y Armas con portal, sala, comedor, dos habitaciones, baño completo cocina y patio. Precio 15 pesos.

SE ALQUILA CASA 2 PLANTAS, jardín, portal, sala, saleta, comedor, cocina, cuarto y servicio criados, 5 habitaciones, 2 baños altos. Informan en la misma.

ALQUILO DIEZ DE OCTUBRE 524 bajos, portal, sala, saleta, cuatro grandes habitaciones, baño completo, comedor, cocina, cuarto y servicio de criados. Dos patios. Informan teléfono F_2090.

SE ALQUILA: HERMOSO CHALET dos plantas, esquina de fraile, pisos mármol, dos baños, seis habitaciones garage, tres cuartos y dos baños criados. Milagros 97, esquina Luz Caballero, Víbora.

ALQUILO A $8 CON LUZ CASITAS interiores dos habitaciones, cocina, baño y patio independiente, Milagros 124 entre Lawton y Armas, una cuadra guaguas y tranvías.

SE ALQUILA PISO ALTO COMPUESto de terraza, sala, cinco cuartos, baño, comedor, cocina y cuarto de criados con su servicio. Altarriza No. 1 casi esquina a Calzada de J. del Monte, a dos cuadras de la Iglesia. Informes en los bajos. Teléfno I-3418.

FLORES ENTRE SAN BERNARDIno y Santa Irene. Con portal, sala, recibidor, cuatro cuartos, baño comedor al fondo, servicio de criados y comodidades. Puede verse de 4 a 5 y media.

92— STOS. SUAREZ Y MENDOZA

LACRET 507 POR ESTE ALQUILO altos modernos, recibidor, sala, comedor, 3 cuartos, hall cocina baño, cuarto y baño criado, llave bodega. Informes teléfono I-3437, de 8 a 11 y de 3 a 5 y en el I-7531.

EN SANTOS SUAREZ. CALLE ESTE de la Línea entre Gómez y Mendoza se alquila una casa compuesta de portal, sala, comedor y 3 cuartos. Informan teléfono I-7759.

ALQUILO EN SERRANO 90 ENTRE Correa y Encarnación, altos con sala, saleta, tres habitaciones, baño, comedor y cocina. Informes: teléfono U-1674.

93- LUYANO

MURALLA 55, ALTOS, ENTRE HAbana y Compostela, alquilo en una hermosa terraza un departamento de dos habitaciones con lavabo baño, agua caliente, luz, teléfono, casa de moralidad.

MUNICIPIO No. 25 ESQUINA MAnuel Pruna portal, sala, saleta, tres cuartos, comedor, cocina, patio acabada de pintar, Llave la misma. Informan Cristina 7½. Bodega La Bellanga

GRANDE Y HERMOSA RESIDENsia se alquila en la calle Nuestra Señora de los Angeles No. 2 entre la Calzada de Luyanó y Remedios. Informan en la misma y teléfono I-3549

LINDOS ALTOS: 12 PESOS, CON SAla, comedor, tres habitaciones, baño y cocina, una cuadra de Concha y dos del Paradero Luyanó, Juana Alonso 26 entre Infanzón y Juana Abreu.

98— ALQUILERES VARIOS

DENTISTA O MECANICO DENTAL Alquila 8 a 12 de la mañana gabinete dental con su mecánica anexa, situala lo mejor de Monte, Félix Noa, Estrella 127 9 a 10 de la mañana.

SE ALQUILA UN CHALET REPARto Ardai, dos minutos de Los Pinos, 2.700 varas terreno, una cuadra paradero, árboles frutales, garage Llave casa Bernazar, Informan A-6089

SE SOLICITAN

101- PERDIDAS

PERDIDA. TITULO DE CHAUFEUR se extravió el domingo en Luyanó, nombre Manuel Gómez Dominguez, vecino de de Bertematti, Guanabacoa. Avise teléfono X_1129. Gratificaré. Panadería «La Luz».

SE GRATIFICARA AL QUE ENtregue un perrito blanco, entiende por 'Chichí', de la raza Esprins. En la Bizcochería 'El Borne' Salud 65.

102— AGENCIAS DE COLOCACIONES

AGENCIA BEERS: SE SOLICITA GOverness americana, inglesa: 35 y 40 pesos; criado de comedor, español: $30.00; taquígrafo en inglés y español: $125.00. Plaza de La Catedral 16: M-7730.

"LA MATANCERA": A.7740

Servimos rápidamente criados, cocineras, choferes. Toda clase de servidumbre y empleados de ambos sexos, con referencias. Sol 111, entre Egido y Villegas.

SE SOLICITAN

103- CRIADAS Y CRIADOS

NECESITO UNA DEPENDIENTA Y una mecanógrafa. También necesito una encargada para casa señor con dos niños; otra para acompañar a señorita; un chauffeur y un criado, sueldo 20 pesos. Compostela No. 58, Agencia.

SOLICITA UNA CRIADA ESPAÑOla 15 pesos, manejadora 18, una cocinera española 20 pesos. Aguila 231 entre Monte y Corrales.

SE SOLICITA UNA JOVEN ESpañola, para criada de mano y atender a una niña de meses Sueldo: 12 pesos. Tiene que dormir en la casa. Calle Dos número 228, casi es quina a 23, Vedado.

SE SOLICITA UNA BUENA CRIADA de mano, que tenga referencias. Perseverancia 1 esquina a Malecón.

SOLICITO PARA ATENDER UNA señorita criada joven soltera con carta recomendación buena, Calzada 120 y 8a, Vedado, dormir colocación. Saber repasar y lavar.

SE SOLICITA JOVEN ESPAÑOLA, para todos los quehaceres de una casa de corta familia, ha de ser decente. Sueldo: 12 pesos. Máximo Gómez 363 B, 2o piso.

SOLICITO CRIADA ESPAñOLA DE mediana edad con referencias, que haya servido en buenas casas y sea trabajadora. $15.00 y uniformes. Vedado, calle 15 No. 380 entre 2 y 4.

SE SOLICITA UNA SIRVIENTA ESpañola de mediana edad, para un matrimonio solo, que duerma en la colocación sueldo: 10 pesos. Chaple 21, Víbora.

SE SOLICITA UNA JOVEN PENINsular, de buena presencia, que sepa servir bien a la rusa. Sueldo: 15 pesos y uniformes. Calle Quince número 315, entre B. y C., Vedado.

SE SOLICITA UNA CRIADA, QUE sea formal y que traiga recomendación, de 1 a 4. Paseo 20, entre 11 y 13, Vedado.

NECESITO UN CRIADO Y UN chauffeur, con referencias. Sueldo: 30 pesos. También necesito mujer joven para dependienta; y otra para los cuidados casa señor solo. Compostela 58 Agencia.

UN MATRIMONIO, SOLICITA UNA criada para cocinar y limpiar, que entienda bien de cocina. Puede dormir fuera. Recomendación. Sueldo: $10 00 y uniformes.

104- COCINERAS Y COCINEROS

SE SOLICITA UNA COCINERA, PAra un matrimonio. Que sea limpia, cumplidora y que duerma en la casa Mayía Rodríguez 82, esquina a San Mariano. Telf. I-6027. Sueldo: 10 pesos.

SE SOLICITA UNA COCINERA PEninsular en Angeles No. 75, altos. Informan de 8 a 10 a m.

SE SOLICITA UNA BUENA COCINEra española, sueldo: 25 pesos, infrman en San Carlos y Peñalver almacen de tabacos, de 9 a 11. (Para los Repartos).

SE SOLICITA UNA COCINERA, DE color, que sepa cocinar y que tenga referencias de las casas en que ha servido. Informan: Telf. F-4879, después de las 9 de la mañana.

SE SOLICITA MUCHACHA SEPA cocinar y ayude limpieza, sueldo: 12 pesos. Calle N número 22, entre 17 y Línea, Vedado.

SE SOLICITA COCINERA ESPAÑOLA de mediana edad con buenas referencias que ayude a la limpieza y duerma en la colocación, sueldo: 18 pesos. Informan 5a Avenida esquina a 20, Reparto Miramar.

113- OPERARIOS Y APRENDICES

SOLICITO UN CARPINTERO_EBAnista español, en la calle Agua número 6, entre Parque y Bellavista, Cerro.

114- AGENTES Y VENDEDORES

SOLICITO AGENTES RESIDENTES en el interior y quieran ganar 5 pesos diarios, artículos nuevos, 50 por ciento comisión. Informes y muestras 10 centavos sellos. M. L. Diaz, Figuras 3 C, Habana.

SE SOLICITAN VENDEDORES DE ambos sexos para vender a particulares artículo de mucho consumo y de repetición, biuena comisión. Informes: teléfono XO-1358.

FABRICA DE TABACOS, ESPECIAlizada en brevas, de 2 por 5 centavos y 5 centavos. Tiene varias plazas vacantes en La Habana y pueblos del Interior, para agentes que trabajen por su cuenta Escribir o dirigirse: Acosta 24, Habana.

SE SOLICITAN PERSONAS DE AMbos sexos, para vender artículos de gran consumo, al comercio y a particulares, requisitos aportar garantías. Lamparilla 69, bajos, de 2 a 5, señor Docurro.

PARA LA HABANA E INTERIOR de la Isla, necesitamos vendedores activos ganando magnífica comisión por adelantado. Artículo fácil, atractivo y útil. Gorriarán y Michelena, edificio La Metropolitana 809, Habana.

115- OFICINAS

SE SOLICITA UN EXPERTO ESPAñol para trabajos por hora. Escriba con referencias de su competencia. Apartado 149, Habana.

117. SOLICITUDES VARIAS

NOTARIO DEL INTERIOR, PERmutaría con Notario de La Habana, por motivo de salud. Castellanos: A-9223.

SE SOLICITA UN HOMBRE CON experiencia comercial en el ramo de papelería e imprenta. Si no tiene experiencia y buenas relaciones no se presente Muralla 77.

Lea ¡ALERTA! al mediodía y el AVANCE por la tarde

SE OFRECEN

118- CRIADAS Y CRIADOS

SE OFRECE UNA ESPAÑOLA PARA cocinera, ayuda en la limpieza no duerme en la colocación, sueldo: 15 pesos. Teléfono F-6108, Vedado.

CRIADO ESPAÑOL, HONRADO Y trabajador, 35 años edad, solicita trabajo casa particular o limpiar oficinas, sirve a la rusa, plancho ropa caballero. Buenas cartas recomendación familias conocidas. Teléfono: M-7053.

SE OFRECE CRIADO SABIENDO lavar y planchar ropa de caballero, habiendo trabajado con buenas familias y recomendaciones. Esteban, Teléfono A-3090.

DESEA COLOCARSE DE CRIADA de mano una joven del país, si hay que lavar también lo hace, tiene buenas recomendaciones de las casas en donde ha trabajado. Para informes: llamar al teléfono M_4234.

SE DESEA COLOCAR UN RUMAno para criado de mano, sabe servir a la rusa o de jardinero, tiene referencias. Informan teléfono A-6160.

SE DESEA EMPLEAR UNA MUchacha de mediana edad para cuartos o comedor es honrada y trabajadora no le importa viajar tiene buenas referencias y también se presta para cuidar enfermas. Su teléfono es: A-9716.

SE DESEA COLOCAR UNA JOVEN del campo, para sirvienta de cuarto o manejadora. Sabe de costura y tiene buenas referencias. Teléfono: F_5160.

SE DESEA COLOCAR UNA JOVEN austriaca, para cuartos o comedor Sirve a la rusa, cose y plancha ropa fina. Es formal y trabajadora. Tiene buenas referencias de casas distinguidas. Ha trabajado en el extranjero. M_1149.

SE OFRECE UN CRIADO ESPAÑOL, de mediana edad, para casa particular. Tiene referencias y garantía personal. J. Sampedro. A-7586.

SE OFRECE UNA MUCHACHA, PAra limpiar y cocinar. Es muy formal y trabajadora. Tiene referencias. M-1593.

SE DESEA COLOCAR UNA JOVEN española para comedor o cuartos. Es cumplidora y tiene referencias. Informan: Lealtad 99, Telf. U-6693.

SE DESEA COLOCAR UNA ESPAñola, de criada de mano o cuartos. Sabe cumplir con su obligación. Tiene referencias y no le importa ir al campo. U-5470.

SE DESEA COLOCAR UN JOVEN de primer criado en casa de moralidad sabe haced toda clase de coteles y plancha ropa de caballero o de portero. Tiene referencias de las mismas. Telf. F-5262.

SE DESEA COLOCAR UNA ESPAñola de criada, va a los repartos. M-1497.

SE DESEA COLOCAR UNA JOVEN española para criada de mano. Tiene referencias. Teléfono F-4334. Calle 23 No. 36 entre F y G, Vedado.

SE DESEA COLOCAR UNA MUCHAcha blanca que acaba de llegar del campo para criada de mano, criada de cuarto o manejadora, sabe cumplir con sus obligaciones. Calle 17 entre 16 y 18 No .54. habitación No. 13.

DESEA COLOCARSE UNA MUCHAcha española para criada de cuartos o cocinar a matrimonio solo. Desea casa formal. Tiene recomendaciones. M-5254 O-Reilly 98 2o. piso.

SE DESEA COLOCAR UNA MUCHAcha española para criada de manos o cuartos. Tiene buenas referencias Informan teléfono F_2567.

SE DESEA COLOCAR JOVEN ESpañola para criada de mano. Tiene referencias. F-3649.

SE OFRECE UNA ESPAñOLA, PARA la cocina. Si es familia modesta, cocina y limpia Es buena cocinera. Tiene referencias y duerme o no en la colocación. M-4081.

SE DESEA COLOCAR UNA JOVEN española, para criada de mano o de cuartos. Es trabajadora y formal. Tiene buenas referencias. Teléfono: M-3186.

SE DESEA COLOCAR UNA MUCHAcha española, para cuartos y coser. Sabe zurcir muy bien y no le importa servir la mesa. En la misma, otra, para la limpieza por horas. Sabe zurcir. Telf. F-6920.

SE DESEA COLOCAR UN CRIADO de mano, español Tiene referencias. Informes: F-6093.

SE DESEA COLOCAR UNA JOVEN peninsular, para todo servicio. Prefiere La Habana. Isforman: Telf A-7408.

SE DESEA COLOCAR UNA JOVEN española para criada de mano. Entiende de cocina y costura. No le importa salir al campo. Tiene referencias. Informan: Telf. I-7724. Durege y Zapotes, Santos Suárez.

SE DESEA COLOCAR UNA ESPAñola, para cuartos y coser. Tiene referencias. F_6169.

SE DESEA COLOCAR PARA LIMpiar o cocinar, no duerme en la colocación. Informan en el teléfono U-6790.

119- COCINERAS Y COCINEROS

SE OFRECE UN COCINERO REPOStero chino, sabe cocinar muy práctico español y criolla, cumple con su obligación, tiene referencias de casa particular. Calle Reina 73, teléfono A_9621, por Francisco.

DESEA COLOCARSE PARA COCInar una señora de color, de mediana edad, limpia y cumplidora, cocina de todo. Teléfono F_6133, trato, 17 No. 54 entre 16 q 18, habitación 3.

SE DESEA COLOCAR COCINERA buena con práctica en su oficio. Conoce su obligación, para tratar Compostela 12.

SE DESEA COLOCAR UNA JOVEN española, para la cocina. Sabe cumplir con su obligación y tiene referencias. Informan: Telf. F-3330, de 8 a 12 y de 3 a 7 p. m.

SE OFRECE COCINERO ASIATICO para casa particular o para el campo, cocina española y criolla, repostería, muy limpio. M-5236 preguntar Luís Lay. Manrique 113.

SE OFRECE BUEN COCINERO ESpañol cocina criolla, española y francesa, repostería y pastelería, agradable sazón, sale al campo, es hombre solo, tiene referencias. Antonio Vega, M-8188.

DESEA COLOCARSE CRIADO DE mano, español, experimentado todo servicio fino, y referencias de casas conocidas. También se ofrece un experto jardinero o para segundo criado, etc. teléfono M-1637.

DESEA COLOCARSE UNA EXPERperta cocinera repostera española de 35 años con buenas referencias, prefiere en el Vedado. Dormir fuera. F-6272.

DESEA COLOCARSE UNA JOVEN ceolor para cocinar y otra para limpieza, por horas no duerme en la colocación y coser en la casa. Teléfono M_3413.

COCINERA ESPAÑOLA DESEA COlocarse sabe cocinar bien, tiene referencias. Informan: F-4541.

JOVEN BLANCA DEL PAIS DESEA colocarse para cocinar y limpiar, con buenas referencias. No duerme en lacolo cación. Teléfono A-8679.

SE DESEA COLOCAR UNA ESPAñola para cocinar. Cocina a la española y a la criolla, es repostera. Para más informes teléfono FO-1717

DESEA COLOCARSE UNA SEÑORA española para criandera cocinera o criada de mano, siendo buenas familias. FO_1927.

SE OFRECEN

119- COCINERAS Y COCINEROS

SE DESEA COLOCAR UNA ESpañola, gran cocinera, especial. Buena sazón en toda clase de comidas y los más finos pasteles y repostería. Sólo cocina para casas particulares. Tiene referencias y es muy seria. Sueldo, de 20 pesos en adelante. U-2657.

SE DESEA COLOCAR UNA COCINEra española, de mediana edad. Sabe toda clase de cocina, a la criolla y española. Tiene buenas referencias y desea colocarse con su hijo de 17 años, para casa particular o comercio. No importa para donde sea. Se hace cargo de los quehaceres de una casa o cocina de establecimiento. M-4267.

SE DESEA COLOCAR UNA ESPAñola, para cocinar y limpiar o para criada de mano También para Clínica. Tiene buenas referencias y duerme en la colocación. M-4042.

SE DESEA COLOCAR UNA JOVEN española, para cocinar y limpiar. Duerme en la colocación. Informan: U-5470.

SE DESEA COLOCAR UNA COCINEra y repostera, española. Cocina toda clase de comida, Informan: Telf. F-4334.

SE DESEA COLOCAR UNA JOVen española para cocinar sabe cumplir con su obligación, no le importa dormir en la colocación, llamen al teléfono FO-2664.

SE DESEA COLOCAR UNA SEÑORA cocinar y ayudar a la limpieza de corta familia, duerme en la colocación, sin pretensiones telf. M-4782.

SE DESEA COLOCAR UNA JOVEN de color, de buena presencia para cocinar, tiene buenas referencias, no duerme en la colocación. Informan: teléfono F-2405.

SE DESEA COLOCAR JOVEN DE color para cocinar, entiende de repostería, desea casa moralidad no se coloca menos de 10 pesos en la misma otra para limpiar, duerme fuera teléfono U-9713.

SE DESEA COLOCAR UNA JOVEN de color, para cocinar. Tiene referencias. Telf. U-6657

SE DESEA COLOCAR UNA JOVEN española para cocinar y limpiar a corta familia. Telf. U_6715.

SE DESEA COLOCAR UNA BUENA cocinera española. Sabe hacer de todo un poco. En la misma, una criada de mano. Sabe servir bien y lava y plancha. Es formal. Tiene recomendaciones y duerme fuera. F-3647.

SE OFRECE UNA MUCHACHA, DEL campo, para cocinar y limpiar o lavar. En la misma, una española. Las dos saben de repostería y tienen buenas referencias. Informes: Srta. Herrera, modista F_3459.

SE DESEA COLOCAR UNA ESPAñola, de mediana edad, de cocinera. Es buena repostera. Tiene buenas referencias. F-6228.

SE DESEA COLOCAR UN COCINERO y repostero. Tiene referencias. Informan: Cuarteles 3. Raúl Peñalver.

SE SOLICITA UNA COCINERA, QUE sepa cumplir con su obligación y duerma fuera. Prado 107, segundo piso

SE DESEA COLOCAR UNA JOVEN española, para cocinar y limpiar a matrimonio, o para criada de mano Entiende algo de todo y tiene referencias. Neptuno 237, altos. U_4609.

SE OFRECE UNA COCINERA ESpañola de mediana edad, para cocinar y lavar alguna ropa. Sabe bien su obligación. Arroyo Apolo, 15 frente a la Quinta Castellana.

COCINERO ESPAÑOL DESEA COLOcarse en casa particular o de comercio, sabe trabajar y cumplir con su obligación. Doy referencias si las piden. Llame teléfono M_7443.

SE OFRECE SEgORA PARA COCInar y limpiar y otros trabajos de casa, sueldo: 15 pesos, también una joven nativa, fuerte para toda clase de trabajos y una manejadora. M-9434 Lola, tiene referencias.

UNA SEçORA ESPAgORA DESEA colocarse para cocinar y ayudar a la limpieza. Duerme en la colocación. Informan FO-1022.

SE OFRECE SEbORA MEDIANA edad para cocinar matrimonio solo o corta familia, sabe su obligación. Teléfono A_9202.

SE DESEA COLOCAR UNA JOVEN española, para cocinar y limpiar. Duerme en la colocación. U-5470.

SE DESEA COLOCAR UNA BUENA cocinera española. Sabe hacer dulces y no duerme en la colocación. Informan: Aguacate 28, bajos.

120- MANEJADORAS

SE OFRECE JOVEN ESPAÑOLA PAra criada de mano o manejadora, acostumbrada a los niños con inmejorables referencias. Telf. I-3030.

SE DESEA COLOCAR UNA JOVEN española, para manejadora o limpiar, en el Vedado o en Almendares. Tiene referencias. Informan: Telf. FO-2949.

SE DESEA COLOCAR UNA SEcORA española, de mediana edad, de manejadora. Sabe cumplir con su obligación. Informan: Telf. X_2303

125- CHOFERES

DESEA COLOCARSE UN BUEN chauffeur experto toda clase máquinas y mecánica, sin pretensiones y con esmeradas referencias de buenas casas. Teléfono M_1637.

SE DESEA COLOCAR UN CHOFER del país en casa particular o comercio. F-6009.

SE DESEA COLOCAR UN CHOFER español, de mediana edad. Maneja toda clase de máquinas y conoce de mecánica. Tiene buenas recomendaciones de donde ha trabajado. Llamen: Telf. M_2795.

122- JARDINEROS

SE DESEA COLOCAR UN EXPERTO jardinero, sabe ingertar, no le importa ir al campo. Teléfono FO_2617.

SE OFRECE PARA JARDINERO JOven cubano blanco, trabajador, con inmejorables referencias de familias conocidas, informes en la misma, donde llevaba ocho años de servicios. Teléfono FO-7482, pregunten por Pedro de 7 a.m. a 5 p.m.

129- OFICINISTAS

JOVEN AMERICANO DE 24 AÑOS, absolutamente serio y formal, solicita empleo en compañía Americana, banco u oficina, ha trabajado de contador en compañía americana de vapores, habla correctamente el español y tiene referencias que demuestran su honradez y constancia en el trabajo. Informes: teléfono U-6002 de 7 a 9 de la noche.

TAQUIGRAFO - MECANOGRAFO, traductor inglés español, competente, excelentes referencias, por horas, días, noches, Iría al interior. Ayestarán No. 8 apt. 16. U-4153.

131- OFERTAS VARIAS

SE OFRECE MENSAJERO PARA BOtica. Tiene bicicleta y es práctico. Tiene buenas referencias y pocas pretensiones. F-5254

MATRIMONIO ESPAÑOL SE OFREce para ir al campo, ella cocinera, repostera él criado de mano, tienen referencias. Teléfono U_1534

DESEA COLOCARSE PARA UN MAtrimonio solo de criada de mano o de cuarto una joven del interior, Suel do 10 pesos, menos no moleste, preguntar por Victoria: M-5333.

EL TESORO DEL PIRATA — EL COMBATE

Prudencia continuó relatando así: «Cuando oí el canto del pájaro, que me llamó la atención por lo suave, me interné en el bosque en busca del alado cantor... Al llegar a este lugar, me pareció oír ruido de pisadas humanas, lo que me causó una inquietud inmediata y extraña...».

«Atemorizada dí la vuelta para regresar a la fortaleza, pues no tenía arma alguna para defenderme. Oí claramente que alguien me seguía, pero no pude ver quién era. Mi perseguidor se ocultaba tras los árboles y las malezas a cada paso, deteniéndose cada vez que yo volvía la cabeza...».

«Dándome cuenta del peligro, rompí a correr; pero en el momento en que me volvía a mirar hacia atrás, me dí la cabeza contra un árbol y caí al suelo. Cuando me levanté, me dí cuenta de que mi perseguidor estaba muy cerca, oculto tras el tronco de un árbol...».

«Entonces grité con con toda la fuerza de mis pulmones. Dominando el temor que me embargaba, dijo en voz alta que no tenía miedo de nadie que me persiguiera. En ese momento, un hombre salió de tras del árbol y se arrojó sobre mí. Apenas tuve tiempo de coger un laño del suelo y asestarle un golpe en la cabeza...».

M.E.C.D. 2016

DESDE WASHINGTON

NOTICIAS COMERCIALES

Por DIPLOMATICUS

ESPECIAL PARA EL «DIARIO DE LA MARINA»

AYER fué un día de defensa para la AAA. Mientras en el espléndido salón del Tribunal Supremo no se cabía, al extremo de que gran parte del público tuvo que permanecer vagando por los corredores, el Presidente Roosevelt defendía ante el pueblo, en Chicago, la misma causa que mister Reed, el representante legal del Gobierno sostenía ante los magistrados. La vista no se terminó ayer. Quizás concluya hoy la de la compañía Hoosac, y comience mañana miércoles la apelación contra la ley Bankhead. La emoción ayer en el Tribunal Supreso era grande. En lo económico, la resolución que se dicte afectará a un impuesto que produce al año quinientos millones de pesos, y en lo político trascenderá sobre los destinos de la Administración de uno de los países más grandes de la tierra. El discurso de mister Roosevelt supongo que, por lo menos en un extenso extracto, lo habrá trasmitido el cable. Por eso no lo comento en estas notas.

Aunque las cuestiones de actualidad son muchas, me referiré a ciertas noticias de carácter comercial o mercantil, que son de positivo interés. Pienso que tal vez no alcancen ahí tanta publicidad como las cuestiones de política interior y exterior, tan del gusto de nuestra gente, y como son importantes, no me parece que esté de más llamar la atención sobre ellas.

En la nota mensual de información mercantil, distribuída ayer por el Departamento de Comercio, encontramos que en el mes de Octubre, 1934, los Estados Unidos exportaron a Cuba $4.743.611, y en Octubre de este año, $5.839,254. Una ganancia en la exportación muy considerable. Si en lugar de un solo mes, tomamos en cuenta los diez meses del año común, Enero-Octubre, tenemos en 1934 una exportación de este país a Cuba de $36.819.923; en 1935, $49.315,175. Cerca de trece millones de aumento. Cuando se recuerda que la exportación de los Estados Unidos a Cuba en 1933 sólo fué de unos $25.000.000 en todo el año, se halla uno en condiciones de apreciar la marcha ascendente de las exportaciones después de la vigencia del Tratado.

En las importaciones de productos cubanos por este país se advierte el mismo aumento. Aunque en Octubre de este año la importación fué de $2.919.000 y en Octubre de 1934 de $5.000.000, en los diez meses de este año común, Enero-Octubre, los Estados Unidos le han comprado a Cuba efectos por valor de $98.698,000, contra $54.793.000 durante los mismos diez meses del año pasado.

Es interesante observar que, con gran rapidez, le hemos vuelto a tomar ventaja al comercio de los Estados Unidos con las Filipinas, tanto en la exportación como en la importación. En los diez meses del 1934, los Estados Unidos exportaron a Filipinas $39.000.000 contra los $36.000,000 de Cuba; pero en 1935, la exportación a Filipinas ha sido de $41.000,000 y a Cuba de $49.000.000. En cuanto a importación, de Filipinas importaron en 1934, $82.000,000 y de Cuba $54.000.000; pero en el año en curso, la importación de las Filipinas monta a $86.000.000 y la de Cuba a $98.000,000.

La conclusión a que se llega es que el Tratado, sin causar perjuicio al comercio filipino, puesto que acusa aumento en la importación y la exportación, ha revivido el comercio cubano-americano. También se advierte la superior capacidad de consumo y de producción del pueblo de Cuba. Una concesión arancelaria ha bastado para que superemos a las Filipinas, que tienen trece millones de habitantes y no pagan ningún arancel en este país. Y eso en un año nada más.

La excelente impresión producida por estos datos, se atenúa un poco con una nota no muy favorable que publica el «Commerce Reports», del propio Departamento de Comercio, en el día de hoy. Los informes consulares de Cuba indican que la ligera mejoría de los negocios en los primeros días del mes pasado, se desvaneció después, y ha sido sustituída por cierta paralización. Esta se atribuye a dos causas principales, según los citados informes consulares. La primera, está representada por las complicaciones de la situación política. La segunda, por la incertidumbre respecto de los planes de cuotas para la zafra de 1936, o sea la próxima.

La pesadez en los negocios y la actividad mercantil—dice el «Reports»—es mayor fuera de los centros urbanos. La impresión corriente en Cuba, afirman los informantes, es que la paralización continuará hasta que se efectúen las elecciones, y que después será sustituída por una mejoría rápida. Como estas noticias proceden de Cuba, y yo me limito a llamar la atención sobre ellas solamente, las personas conocedoras ahí de estos asuntos podrán formar juicio sobre la exactitud de tales versiones.

Datos que he obtenido directamente en la Secretaría de Comercio indican que las importaciones de aguacates, berengenas y tomates están aumentando por efecto del Tratado. Los aguacates importados de Cuba han pasado de cinco millones de libras en 1933, a siete millones de libras; las berengenas, de un millón de libras, a cuatro milones y medio, y los tomates, de veintiún millones de libras en los cuatro primeros meses de 1933, a más de treinta millones en 1935. La importación de piñas, en cambio, ha sido poca este año, y la de habas limas también. Sin embargo, la piña es la que han tomado los floridanos como base de su protesta contra el Tratado.

Diciembre 10, 1935.

MR. LECHE ENTRA EN LA COMPETENCIA POR EL GOBIERNO DE LOUSIANA

NEW ORLEANS, dic. 12. (AP).—La facción de Huey P. Long, regenteada ahora por Richard W. Leche, se dispone a participar en los próximos comicios estatales, en el mes de enero, contra el representante Cleveland Dear, el cual, sin embargo, lucha con la enorme dificultad del poderío que aún sustenta el grupo del «longismo», embarbetado en las principales posiciones políticas del estado.

La campaña se está moviendo con singular encarnizamiento.

Lea ¡ALERTA¡ al mediodía y el AVANCE por la tarde

BALDWIN TENDRA QUE JUSTIFICAR ANTE EL MUNDO EL CAMBIO DE SU POLITICA

EL PLAN DE PARIDAD NAVAL QUE PIDE JAPON FUE RECHAZADO

Inglaterra, Estados Unidos, Francia, Italia, Suráfrica, Australia y Canadá, contra la demanda de los japoneses

De esta manera, la Conferencia Naval, que tenía por objeto echar los cimientos de un nuevo Tratado que reemplazara a los Tratados de Wáshington y Londres, será paralizada

LONDRES, Diciembre 12.—(AP) Cuatro potencias y tres dominios unieron hoy sus votos, rechazando la demanda hecha por el Japón en la conferencia naval, pidiendo la paridad con la Gran Bretaña y los Estados Unidos.

La resolución británica de no firmar ningun tratado que dé otra potencia que no sean los Estados Unidos la paridad naval se puso de relieve en el tono con que el Reino Unido rechazó la proposición.

Los Estados Unidos, Francia, Italia, Surafrica, Canadá y Australia se unieron contra la demanda japonesa, exponiendo distintos motivos para hacerlo.

De esta manera, la conferencia naval que tenia por objeto echar los cimientos de un nuevo acuerdo que reemplazara a los tratados de Washington y Londres, está llamada a paralizarse, aunque las delegaciones no han perdido la esperanza de llegar a una transacción.

La delegación japonesa abandonó la sesión tan pronto como terminó la reunión. Tan rapida fué su retirada que creó la impresión de que abandonaba la conferencia, pero en circulos bien informados se dice que no ha sido así, sino que los japoneses deseaban pedir instrucciones a Tokio.

La resolución británica de resistir a la demanda japonesa es consecuencia, según se dice en los centros bien enterados, de que la Gran Bretaña sostiene el criterio de que no se pueden acordar bases que se aparten de los tratados ya concertados.

El mismo punto de vista, según se tiene entendido, sostienen las demás delegaciones.

En cuanto a los americanos, Norman H. Davis, dijo claramente a los japoneses que los Estados Unidos desean que continúe la proporcionalidad de 5-5-3 establecida por el tratado de Washington, con lo que robusteció la posición inglesa.

Ambas potencias declararon que las demandas japonesas de paridad en flota y armamento no son congruentes con la actitud japonesa a favor de la igualdad de seguridad.

La diferencia citada por ambas naciones es que las obligaciones y deberes de la defensa de la Gran Bretaña y de los Estados Unidos son mucho mayores que los del Japón y que, por lo tanto, necesitan flotas más importantes.

Estas flotas, se dijo, en ninguna manera significarían un peligro para la seguridad del Japón.

A pesar de los repetidos esfuerzos que hicieron las potencias, los japoneses se negaron a dar la cifra del tonelaje máximo a que desearian mantener las tres armadas.

Una completa definición de la actitud japonesa, por tanto, no ha sido presentada a la conferencia.

Mañana se espera que los japoneses den a conocer más detalles acerca de lo que desean. En los centros informativos se dice que todavia no han lanzado el ultimatum de que no continuarán en la conferencia en el caso de que no se les conceda la paridad.

Los delegados británicos confían que una vez que se haya arreglado el asunto de la seguridad, será posible una situación que mantenga el statu quo de las marinas de guerra durante varios años.

Después de eso se convocará otra conferencia, posiblemente cuando se haya aclarado la situación política internacional.

Francia, insistiendo en sus derechos hizo objeciones a la idea de un convenio que limite el tonelaje, lanzada por el Japón, los Estados Unidos y la Gran Bretaña. Se tiene entendido que Italia se unió en esta oposición a la limitación del tonelaje.

Todas las potencias deben tener voz y derecho en cualquier convenio general, dijeron los franceses. Creese que indicaron que en el caso de que se aplicase un limite superior se hiciera solamente a los buques que el Japón considera agresivos y no a los barcos defensivos.

Un delegado francés declaró, sin embargo, que la situación no es desesperada y que «desde el punto de vista francés no ha ocurrido nada grave».

Davis, el Enviado americano, tambien se opuso al plan japonés basándose en que ocasionaría un enorme aumento de la construcción naval en vez de reducirla, como se desea.

Es muy extensa la zona etiópica que tratan de otorgar a Italia por el plan Hoare-Laval

Se ha producido gran alboroto en Ginebra con motivo del plan Hoare-Laval, por el cual habrá de efectuarse la repartición de Abisinia. En el croquis aparecen marcadas las regiones que quedarán bajo la soberania plena y absoluta del gobierno de Roma, marcadas a tinta más negra y más clara, la zona que se dará a colonizar a las empresas italianas en el Ogadén Etiópico y en las regiones alógenas de las cercanías de los lagos Victoria, Estefanía y Rodolfo. Como compensación, se concede a los etíopes una salida al mar a través de la Dancalia, bajo la soberanía italiana. (Croquis Associated Press)

El plan que concede a Italia gran porción de territorio etiópico ha producido una ola de indignación

El Gobierno inglés tendrá que justificarse no sólo ante el Parlamento, muchos de cuyos miembros se declararon en contra suya, sino ante las pequeñas naciones decepcionadas

NUEVA YORK, diciembre 12. (A. P)—La Gran Bretaña trata de salir de la situación comprometida en que se halla y a este efecto ha colaborado con Francia en las últimas sensacionales proposiciones de paz que concederian a Italia grandes pedazos de los dominios del Emperador Haile Selassie.

A juzgar por la ola de indignación que han producido estas proposiciones en Inglaterra, en Ginebra y en muchas otras partes del mundo, lejos de salir del compromiso ha agravado su posición.

Fué la Gran Bretaña la que tomó la iniciativa que dió por resultado el que la Liga de las Naciones declarasen a Italia agresora de la pequeña y débil Etiopía. Fué la Gran Bretaña la que insistió en las sanciones punitivas contra Italia y casi hasta el momento en que se anunciaron las nuevas proposiciones de paz que han asombrado al mundo, sostuvo con firmeza la necesidad de que se impusiera al país de Mussolini el embargo del petróleo.

En otras palabras, parece haberse operado un cambio radical en la política británica. Ahora Mr. Baldwin debe justificar su programa, no solamente ante sus correligionarios del Parlamento, muchos de los cuales se han colocado frente a él, sino ante las pequeñas naciones del mundo que estaban poniendo sus ojos en la Liga de las Naciones a la que consideraban como el medio de protegerse contra el ataque de los grandes países. No será fácil la tarea que espera a Mr. Baldwin.

El propósito inmediato de las proposiciones de paz, al decir de algunos que se creen enterados, es facilitar a Mussolini unas bases para la negociación de la paz que permita el aplazamiento de las sanciones petroleras. Aumenta la creencia de que ese embargo petrolero, que constituiría un durísimo golpe contra la vida de Italia, está lleno de dinamita internacional. Pudiera ser causa de una guerra europea, idea que Mussolini no ha perdido de vista.

Al mismo tiempo, en estos precisos momentos ha habido peligrosos motines, con derramamiento de sangre, contra la dominación inglesa en Egipto. La situación se ha agravado al extremo de que el gobierno inglés se ha visto en la necesidad de conceder a Egipto la restauración del gobierno constitucional. Este acontecimiento se ha derivado de la guerra, que aprovecharon los egipcios en beneficio propio.

El rumor no confirmado de que el Rey de Inglaterra intervino y recomendó a su gobierno que cambiara de política no es para causar sorpresa. Si es cierto que Su Majestad ha intervenido, no es la primera vez que lo hace. Aunque teóricamente no tiene facultades para dictar al gobierno, actualmente es el hombre más poderoso del Reino. Sus deseos o consejos raras veces o nunca son desatendidos por sus ministros.

Lo que el gobierno británico ha estado tratando de hacer desde que estalló el conflicto italo-etiope, ha sido impedirlo ante sde que hubiera una gran victoria por cualquiera de las partes. También, como es natural, Inglaterra ha tenido que tener en cuenta la posibilidad de una guerra europea y deseaba apoyar a la Liga de las Naciones en la protección de las pequeñas naciones y en defensa de la paz.

El bienestar del imperio británico estaba ligado al resultado de la guerra en Etiopía. Inglaterra no podía permitir que el Emperador Haile Selassie obtuviera una victoria decisiva. Tal victoria podría inspirar levantamientos desastrosos entre las razas de color de las posesiones de la Gran Bretaña.

Por otra parte, una aplastante victoria por Italia colocaría a Mussolini en posición tal que debilitaría considerablemente la dominación británica del Mediterráneo y de la ruta del Canal de Suez al Extremo Oriente. Y Londres cree que esa dominación es esencial.

Los desórdenes egipcios son una indicación parcial de que Inglaterra juzga bien desde su punto de vista.

En cuanto a las proposiciones de paz, se dice por los observadores que la Gran Bretaña y Francia han actuado a la manera que más podia convenir al Duce. Este esperó a que Etiopía indicase que no podía acertar tales condiciones para anunciar des de Italia que «probablemente las aceptaría» como bases para la negociación. Esto, como es natural, pone las responsabilidades de la negativa sobre los hombros de su enemigo y le ofrece una oportunidad para aplazar el embargo petrolero.

200 mil personas prosternadas ante la Virgen de Guadalupe

Escaparon de Mantla, Puebla, los 200 comunistas agrarios q. se apoderaron del lugar

MEXICO, D. F., dic. 12. (AP).—Unas doscientas mil personas adoraron hoy a la patrona de las Américas, la Virgen de Guadalupe, en su santuario de Tepeyac. Este año la santa patrona vió menos fieles debido a que los negocios y oficinas públicas no vacaron como era tradicional.

De todas partes de la nación se efectuaron peregrinaciones a la Basílica.

HUYERON LOS AGRARIOS DE MANTLA

MEXICO, D. F., dic. 12. (AP).—Los doscientos comunistas agrarios que se adueñaron del ejido de Mantla, en el estado de Puebla, abandonaron esa posesión al acercarse las tropas federales que contra ellos se movilizaron. Destrozaron los plantíos antes de evacuar la hacienda.

En Atlixco fueron detenidos dos agitadores rojos a los cuales se acusa de haber inducido a este pronunciamiento.

Aprobada en Brasil la reforma de la Ley de Seguridad

Por esa medida se amplían las facultades del Gobierno para combatir el extremismo

RIO DE JANEIRO, dic. 12. (AP).—La Cámara aprobó hoy las reformas a la ley de seguridad a fin de ampliar las facultades de que goza el Gobierno para combatir el extremismo. Las reformas irán mañana al Senado y finalmente al Presidente Vargas, para su promulgación.

Uno de los artículos aprobados dice que se prohibe a los extremistas desempeñar puestos en el Gobierno, en los estados y en los municipios, y concede un plazo de quince dias para que las autoridades procedan a dar de baja en las nóminas a todos los empleados y funcionarios públicos de tendencias extremistas y licencien a los que presten sus servicios en el ejército y en la policía.

Se faculta al Gobierno para ordenar la suspensión de los periódicos que hagan propaganda extremista y se condene a los directores de los periódicos a penas de 6 meses a dos años de prisión si ofendieran a los poderes públicos o incitaran el odio contra las fuerzas armadas.

Otro artículo dispone que serán condenados a penas de 10 a 20 años de trabajos forzados los militares que ataquen a sus jefes con armas de fuego; y de 20 a 30 años si las víctimas muriesen.

Finalmente se ordena la expulsión de todos los extranjeros de ideales extremistas, aun en el caso de que tengan propiedades en esta república.

EL CANJE DE PRISIONEROS DE LA GUERRA DEL CHACO SE TRATO EN B. AIRES

BUENOS AIRES, dic. 12. (AP).—Las naciones neutrales que gestionan la paz en el Chaco se reunieron hoy para tratar del problema del canje de prisioneros y vigilancia de la zona desmilitarizada.

También estudiaron las informaciones oficiales que se han recibido de La Paz y Asunción.

Aunque no se dió ningún comunicado a la prensa, se tiene entendido que será convocada la sesión plenaria la semana próxima para resolver antes de Navidad el problema del canje de los prisioneros.

EXIJA el SUPLEMENTO en ROTOGRABADO con esta EDICION

El Secretario de la Guerra del Gabinete británico, Alfred Duff Cooper, dice que todas las circunstancias parecen indicar que el plan Hoare-Laval culminará en un fracaso

El abuna Cirilo, jefe de la religión etiópica, se lamenta de que el Emperador Haile Selassié no acepte el plan de paz confeccionado por Hoare y Laval y quiere ir al frente

LONDRES, diciembre 12 (AP.)—El secretario de Guerra del Gabinete inglés, Alfred Duff Cooper pronosticó esta noche que el plan franco-británico de pacificación «tal vez fracase», considerando que «todas las circunstancias parecen indicar que fracasará», pero insiste en asegurar que el Imperio Británico «observará las resoluciones de la Liga». Estas, como se sabe, se adoptan por unanimidad siempre en el Consejo, unanimidad en la cual tienen que hacer número la Gran Bretaña y Francia.

Parte de la opinión pública se empeña en sacar partido de la actitud del Gobierno en el problema para finalidades políticas, aunque el tono general es de verdadera satisfacción por haberse escapado momentáneamente del peligro de la guerra.

El secretario Duff Cooper, dirigiéndose a los electores de su distrito, manifestó que consideraba difícil llegar a una fórmula que garantice la paz, porque ya se ha adelantado tanto en la guerra, que es imposible realmente complacer a las partes dirimentes por igual. Agrega: «Acusáis a los Gobiernos de Francia y la Gran Bretaña por haber hecho una proposición de paz, que no es ningún crimen al fin y al cabo. De estas proposiciones se llegará a una base de negociación y, sin disputa, este Gobierno se mantendrá siempre dentro del cuadro de la S. de las N. y de acuerdo con la resolución de la mayor parte de sus miembros. Lo mejor que se puede hacer es aguardar a ver cuáles serán los acontecimientos próximos, confiando en una nación que siempre ha permanecido junto a las decisiones de la Liga».

La llamada «Unión de la Sociedad de las Naciones», presidida por el Vizconde Cecil, dirigió al Gobierno una petición para que proceda de tal manera que no se entorpezca la política de las sanciones y que no venga a resultar que la agresión se puede realizar impunemente.

Mañana se entrevistará con Sir Stanley Baldwin una delegación compuesta de Sir Austin Chamberlain y Lord Allen.

EL ABUNA DE ETIOPIA CONSIDERA QUE LA PAZ DEBE ACEPTARSE

ADDIS ABEBA, diciembre 122 AP. El venerable jefe religioso de Etiopía, el Abuna Cirilo, manifestó hoy que las proposiciones de paz franco-inglesas son «palabras de Dios», pero las noticias que se reciben desde el cuartel general del emperador Haile Selassié, en Dessyé, dan cuenta de que las rechaza rotundamente.

La agencia Havas dice que el Rey de los Reyes ha reiterado que «está dispuesto a defender el territorio violado por Italia» y agregó: «Nosotros no podemos someternos a una fuerza que jamás provocamos, porque eso sería tanto como un premio a la violencia».

El Abuna Cirilo, jefe de la Iglesia etiópica durante siete años, invocó la guía del Altísimo para que «se acepten las condiciones» y dijo que se sentía «feliz» al ver que los planes de paz reconocen los derechos de Etiopía a la ciudad santa de Axum, que ahora se encuentra en manos de los italianos.

De esta manera, el obispo ha dado, por lo menos, su tácita aprobación a las proposiciones, las cuales han sido mal recibidas en los centros oficiales.

El Abuna también dijo que lamentaba que el emperador Haile Selassié hubiera insistido en que se quedara en Addis Abeba en vez de dejarle ir al frente.

Si Su Majestad me hubiera consultado lo que me parecía su viaje al frente—agregó—personalmente lo hubiera desaprobado.

Un ruso desesperado mató a un profesor e hirió a dos más, ayer en Nueva York

NEW YORK, dic. 12. (AP).—El ruso Víctor S. Koussoff, de 55 años, titular de varias universidades rusas, enfurecido por considerar que había sido víctima de una injusticia, perdiendo, a consecuencia de ella, su puesto de mecánico de la Universidad de Columbia, emprendióla a tiros con varios profesores, a los que culpara de su mal, matando al Dr. Paul Wiberg, de 38 años, profesor auxiliar de Odontología, e hiriendo al colega de éste, doctor William H. Crawford, de 38 años, y al decano auxiliar de la Facultad, Dr. Arthur E. Rowe, de 51 años, con el cual sostuvo por la mañana un altercado. Y después de este hecho, volvió el arma contra sí, suicidándose.

Había obtenido un título honorífico en la Universidad de Moscou, en la cual se graduó de abogado, y estudió Medicina durante un trienio en Odessa. Parece que se hallaba deprimido por el hecho de que se le diese aquí un puesto entre la servidumbre, cuando se hallaba acostumbrado a más elevadas posiciones.

Hacen oposición en Francia al plan de paz italo-etiópico

Los elementos izquierdistas son opuestos a la concesión de parte de Etiopía a Italia

PARIS, diciembre 12. (AP.).—Los diputados izquierdistas han solicitado autorización para combatir la proposición para el arreglo de la guerra italo-etiópica formulada por el Primer Ministro Laval de Francia y Sir Samuel Hoare de la Gran Bretaña.

Los elementos izquierdistas se pronuncian contra la concesión de territorios a Italia.

Es probable que Laval se vea obligado a defenderse cuando regrese de Ginebra. Anúnciase que entre los ministros del Gabinete francés no existe unanimidad de criterio acerca de la proposición de paz. Los amigos de Edouard Herriot, Ministro de Estado y ex Jefe del Gobierno, admiten que no está de acuerdo con las concesiones territoriales.

Los miembros del ala izquierda del partido radical-socialista de Herriot, así como los socialistas y los comunistas, acusan a Laval por haber tomado la iniciativa de la proposición de arreglo, y dicen que está debilitando la Liga de las Naciones con la oferta de «un premio al agresor».

En otros centros franceses se habla de la posibilidad de que se abandonen las sanciones contra Italia en el caso de que Etiopía rechaze el plan de paz.

En los centros oficiales se dice que la Gran Bretaña y Francia tratarán de persuadir al Emperador Haile Selassié a que entre en negociaciones de paz a base del plan citado.

Una escritora informada, Madame Genevieve Tabouis, dice en el periódico «L-Oeuvre» que según tiene entendido, la Gran Bretaña y Francia «desean secretamente» que se abandonen las sanciones y que se deje que la guerra italiana en Africa se convierta en «una simple expedición colonial». Creen, sin embargo, que contra ese deseo protestaría Ginebra.

Varios detenidos por el asesinato de Joseph Schoemaker

En la semana próxima se terminará la investigación efectuándose los arrestos

TAMPA, Florida, Dicbre.12.—(AP) El fiscal J. Rex Farrior ha prometido el arresto de «quince o veinte personas» con motivo de la muerte de Joseph Schoemaker, pero no ha fijado la fecha en que se haran tales detenciones.

Dijo Farrior que los sospechosos no seran detenidos uno a uno sino todos a un tiempo así que terminen las investigaciones, cosa que supone ocurrirá la semana próxima.

El próximo lunes el gran jurado se reunirá para iniciar investigaciones especiales acerca del mal trato de que fueron objeto Schoemaker, E. F. Poulnot y S. D. Rogers, individuos que estaban organizando a los obreros sin trabajo.

Wendell C. Heaton, presidente de la Federación del Trabajo del Estado, ha pedido a la Asamblea de gremios de Tampa que intervenga en este asunto. Se espera que Heaton, por su parte, practique mañana una investigación personal.

Cuando Schoemaker fué enterrado hoy un inspector encontró entre sus efectos personales una carta que le había dirigido Roosevelt el 28 de Abril de 1932, cuando era Gobernador del estado de Nueva York, diciendo que «en lo fundamental» estaba de acuerdo con el plan que le había dado a conocer Schoemaker «para la producción, para el uso y no para el beneficio» en ocasión en que Schoemaker erá miembro del comité del partido socialista del estado de Vermont.

Schoemaker se dedicaba también a la política en Tampa, y era jefe de una organización titulada «modernos demócratas» que había presentado candidatos en las elecciones municipales.

La restauración de la Constitución del año 1923 en Egipto ha ocasionado manifestaciones de júbilo patriótico

Mediante el cambio que acaba de efectuarse de modo tan impensado, el líder nacionalista Nahaás Bajá ascenderá al poder egipcio con facultades semejantes a las de dictador

EL CAIRO, diciembre 12. (AP.) Los nacionalistas egipcios celebraron candentes manifestaciones patrióticas en las calles de esta capital, dande gritos de «¡Abajo Hoare! ¡Muera Inglaterra!, insultando a los individuos del cuerpo de gendermería inglés, sin pasar de ahí. Millares y millares de individuos llevando el fez rojo, desfilaron por las amplias avenidas, entre los aplausos de la muchedumbre, celebrando la victoria de la causa nacionalista, sin que la policía, que con tanta rudeza los atacase en días pasados, tomara la menor decisión para contener tales estallidos de júbilo patriótico. Las masas egipcias creen que han logrado arrebatar a la Gran Bretaña lo que ellas venian exigiendo co ntanto tesón.

Se considera generalmente que el decreto del Rey Fuad I por el cual se restaura la normalidad constitucional ha dado término a la enconada lucha de estos últimos años, facilitando el que el pueblo elija libremente a un centenar de legisladores que encauzarán a la nación por la vía de la normalidad política. Mediante el cambio que acaba de ejecutarse, Nahás Bajá, el famoso adalid de la causa nacionalista ascenderá al poder con prerrogativas de casi un dictador. Nahás gobernará a la nación por sistemas similares a los practicados por Hitler y Mussolini, no contando la Gran Bretaña sino como potencia garante de la independencia nacional contra agresiones externas.

La actuación del Gobierno de Londres en el problema no pudo ser más oportuna, porque los obreros ferroviarios habían resuelto unirse a los estudiantes y otras fuerzas nacionalistas en demanda de que se cumpliesen las promesas que solemnemente hizo el gobierno británico a los egipcios hace años.

La constitución egipcia de 1923 había sido suspendida en 1 de diciembre de 1934, con lo cual resultaba que aunque el Egipto era nominalmente un estado independiente y soberano en realidad se encontraba bajo la dependencia de la Gran Bretaña. Contra esta ficción, contra el hecho de que Egipto era una verdadera colonia de Inglaterra, los estudiantes no han cesado de protestar.

Sir Miles Lampson, alto comisario de la Gran Bretaña, según se dice en fuentes autorizadas, se presentó anoche en casa del presidente del consejo egipcio, Tewfik Nezim Bajá, exponiéndole que el Gobierno de Londres había retirado las objeciones que oponía a la implantación de la Constitución de 1923. La situación había llegado a tal grado de tirantez anoche, que el jefe de gobierno habia resuelto inclusive abandonar el cargo. La restauración de la Constitución, sin embargo, ha salvado momentáneamente la crisis. Anoche, los estudiantes destrozaron los faroles del alumbrado, volcaron varios tranvías y trataron de prender fuego a la estación del ferrocarril.

Hoy, los estudiantes egipcios, a la vista de los acorazados británicos, apedrearon los autobuses y destrozaron los faroles del alumbrado. La policía arrestó a varios tumultuarios.

La situación del Egipto era muy peligrosa, porque el gobierno decretó, bajo presión inglesa, la aplicación de sanciones contra Italia.

(En Londres se ha manifestado que el decreto del rey Fuad es «desaconsejados», pese a lo cual se ha anunciado que la Gran Bretaña no se opondrá a que se restablezca la Constitución.)

Pide un senador que Chile se separe de la Liga de Naciones

Considera inaudito que a la nación agresora se le dé territorio de la víctima

SANTIAGO DE CHILE, dic. 12. (AP).—El senador Juan Praderas Muñoz, del partido democrático, dijo hoy en la sesión de la Alta Cámara, que «consideraba necesario por lo menos levantar su voz para protestar contra el conflicto italo-etiope, a causa de que, según parece, se limita a proponer que a la nación agresora se le conceda la mitad del territorio de la nación que se ha visto humillada con el avance organizado por las fuerzas de Italia».

Agregó Praderas Muñoz que Chile debe considerar superflua su adhesión a la Liga de las Naciones, pues este país no puede ser cómplice de estos saqueos de tierras, iniciados por el Japón en la Manchuria y que ahora continúan en las provincias septentrionales de China.

El senador presentó a la consideración de la Cámara la siguiente moción:

«El Senado de la República considera que los derechos e intereses de las naciones débiles no están suficientemente salvaguardados en la Liga de las Naciones y declara, por tanto, que no es necesario que Chile mantenga representantes en esa organización internacional».

La moción quedó sobre la mesa para ser discutida.

Estados Unidos, Inglaterra, Canadá e Irlanda, de acuerdo para establecer una gran ruta aérea trasatlántica

Créese que a principios del año de 1936 comenzarán los vuelos experimentales, dijo el Subsecretario de Estado, al terminarse la conferencia con los delegados de esos países

WASHINGTON, diciembre 12. (A. P.).—En una nota formal publicada a la terminación de una semana de conferencias entre los representantes de los gobiernos de los Estados Unidos, Gran Bretaña, Irlanda y Canadá, se dice que se ha llegado a una inteligencia sobre concesiones recíprocas que permite esperar que para 1937 se habrá inaugurado un servicio regular aéreo trasatlántico con cuatro viajes redondos por semana.

«Créese que a principios del verano de 1936 comenzarán a realizarse vuelos experimentales», dijo R. Walton Moore, Subsecretario de Estado y Presidente de la Conferencia, quien agregó que el servicio regular comenzará en 1937.

El Departamento de Comercio ha aprobado el establecimiento de las rutas trasatlánticas por Canadá, Terranova y el Estado Libre de Irlanda, que constituirá la ruta Norte, y por Bermuda a Inglaterra que será la ruta Sur.

Además, por mutuo consentimiento, se establecerá una ruta de Bermuda a Puerto Rico.

Nueva York, Baltimore, Cabo Charles, Norfolk, Virginia y Charleston en Carolina del Sur, figuran en la nota como posibles terminales del servicio trasatlántico, aunque todavía no se ha resuelto nada en concreto.

«Se reconoce que la ruta Norte es mucho más corta que la Sur—siguió diciendo Moore—y, por tanto, tendrá la ventaja de un funcionamiento más económico, pero este hecho no excluye la posibilidad de que se haga considerable uso de la ruta Sur.»

HULL DEFIENDE EL TRATADO CON EL CANADA

WASHINGTON, diciembre 12. (A. P.).—El Secretario Hull, defendiendo el Tratado con el Canadá contra las protestas de los ganaderos del Oeste, ha dado a la publicidad la carta que envió el 26 de noviembre al Senador Costigan, que se había hecho eco de las quejas de aquéllos diciendo que las reducciones de los derechos al ganado son ventajosas.

Las restricciones que se imponen a la introducción del ganado canadiense aseguran, según Hull, amplia protección a los productores americanos.

WANG CHING WEI, HA SIDO SUSTITUIDO COMO MINISTRO DE RELACIONES EXTERIORES

NANKIN, dic. 12. (AP).—Wang Ching Wei fué reemplazado en el cargo de ministro de Relaciones Exteriores, por Chang Chun, ex gobernador de la provincia de Hupeh, siendo designados otros miembros del consejo político en la forma siguiente: Ku Meng Yu, ministro de Comunicaciones; Chiang Chang [...] de Ferrocarriles; Wu Ting Cha[...] de Industrias, y Chiang Tso Pin, [...] Interior.

ACTUALIDAD INTERNACIONAL

LOS legitimistas austriacos [...] intensificado sus campañas [...] bido a las declaraciones del [...] pe Starhemberg, descendiente [...] aquel famoso general au[...] que contuvo a los turcos a las [...] tas de Viena mientras venían [...] tropas de la coalición de Sajo[...] el rey de Polonia a salvar de [...] vasión musulmana las marcas [...] Danubio y del otro no menos [...] bre, aunque derrotado en V[...] ciosa de España, general Star[...] berg, mano derecha de Archi[...] Carlos de Austria, pretendiente [...] trono. El vicecanciller tra[...] orientar la política austriaca [...] gramente hacia la restauración [...] los Hapsburgos, como recurso [...] detener el pan-germanismo de [...] tler. La monarquía y el hitler[...] son valores hostiles. Las clases [...] pitalistas austriacas, los se[...] feudales de Austria, el propi[...] del campo, el que espera ver [...] un día títulos en los estados [...] sucesión de Hapsburgo, tienen [...] oponerse al pan-germanismo [...] tizante del Fuehrer que des[...] sus fuerzas y que preconiza [...] mas que para ellos son tan [...] les como los del comunismo.

EL problema de Egipto [...] haber mitigado su violen[...] Sir Lampson Milnes, cuando [...] tiempos de Ibrashi Bajá, allá [...] febrero, llegó a El Cairo, dijo [...] venía a resolver los problemas [...] país, obtener su pacificación [...] cumplir las promesas de la G[...] Bretaña. Sir Lampson parecía [...] norar lo que se estaba incuban[...] Logró del rey Fuad la expulsión [...] Ibrashi, que era una suerte de [...] tador del país, aunque no [...] más títulos que el de admini[...] dor de los bienes de la corona [...] valido regio dominaba todas las [...] tividades de la política, mante[...] la corrupción administrativa y [...] acababa de abrir la Universi[...] Sabíase que la residencia britá[...] sostenía con él los mejores tr[...] pero llegó el momento en que [...] pensó que el privado regio ha [...] sobrepasado los límites y man[...] ron a Sir Lampson para que [...] quitase del camino. Se creyó que [...] problema era cuestión de una [...] ra, de un hombre. Más, qui[...] Ibrashi, desaparecido el dictador [...] situación empeoró considera[...] mente, porque la abusiva tir[...] había logrado unir al pueblo e[...] cio en un sólo propósito: coag[...] todas las fuerzas nacionales en [...] no del Partido Wafdista. En [...] discurso pronunciado por Na[...] Bajá se descubrió por Inglaterra [...] potencia real del Partido Naci[...] lista Egipcio. Una excursión por [...] interior del país demostró que c[...] taba con el apoyo de los campe[...] nos y en las ciudades con los [...] derosos recursos de la «Federa[...] Nacional Obrera Egipcia», fu[...] de 300.000 miembros. Los últi[...] acontecimientos han demostrado [...] error de la Gran Bretaña. El [...] blema egipcio aguarda solu[...] desde hace setenta años. Ha d[...] do de ser ya una simple cues[...] regional, para tener un cará[...] más grave aún que el problema [...] la Manchuria.

EDEN y Laval dieron el carpa[...] zo a las sanciones del petr[...] en Ginebra. No podía ser de o[...] manera. Las restantes sancio[...] han fracasado virtualmente, por [...] mayores perjuicios que Italia es[...] sufriendo los mismos sanciona[...] y no seguramente Inglaterra, [...] yos créditos se encuentran cong[...] dos en Italia por falta de saldo [...] exportación. El fracaso de las s[...] ciones económicas del método [...] ercitivo de la entidad de Ginebra [...] es uno de los principales facto[...] del cambio de frente. Algunos p[...] ses están actuando no por las c[...] veniencias del derecho y la justi[...] sino porque venden armamentos [...] Etiopía. Tal es el caso de Sue[...] que mandó al general Virgin no [...] sólo como asesor estratégico [...] negús, sino también... como ag[...] te de las fábricas de pertrech[...] En cambio, Rumania vería ag[...] varse extraordinariamente su d[...] tada situación económica, sin [...] der saldar los presupuestos en [...] ficit cada vez mayor, por la dis[...] nución de las exportaciones. El [...] boroto rumano en Ginebra prov[...] de otra cosa, sin embargo: del [...] mor de que Hungría le h[...] «agresión» para quitarle la Tr[...] silvania.

SE nos dice ahora que es el [...] de Inglaterra el que actuó p[...] lograr el cambio de frente del [...] binete. La finalidad de la afirm[...] ción es clara. El rey de Inglat[...] es una criatura casi divina, int[...] gible, y a las protestas de una [...] nión pública que se considera [...] cionada por el gobierno hay [...] oponer la declaración de que se [...] tá obrando porque lo dispuso [...] guien que se encuentra fuera de [...] dardos e intrigas de la política [...] tidarista. Los periódicos ten[...] que callarse para no correr el [...] go del sacrilegio cívico.

EL Senador Borah sale en d[...] sa de la libertad, la justi[...] la integridad territorial de Et[...] ¿No recuerda el Senador por [...] aquella noche en que con el [...] dor Copeland se quedó afónic[...] la alta cámara americana im[...] nando el tratado Hay-Quesada [...] sosteniendo con todo género de [...] fismas que Isla de Pinos jamás [...] bía estado unida políticamente [...] Cuba y que era una de las «A[...] llas Menores»? ¿No recuerda el S[...] nador Borah que él atacó y de[...] dió a la vez la ocupación de Ni[...] ragua en tiempos de Coolidge?

J. L. [...]

Un avión militar americano superó la marca de vuelo entre Puerto Rico y Miami

MIAMI, dic. 12. (AP).—Un av[...] anfibio del ejército, tripulado por [...] capitán A. Y. Smith, saldó la dista[...] cia de 1,056 millas que hay de a[...] a Puerto Rico, de donde saliera a [...] hora del alba, llegando aquí a [...] 1.53 de la tarde, en siete horas y [...] minutos, o sea, un promedio de [...] millas por hora.

En los tanques del aparato ha[...] combustible para otras 600 mi[...] más.

LA SEMANA PROXIMA SE[...] FIJADA LA FECHA DE EJECUCION DE HAUPTMA[...]

TRENTON, N. J., dic. 12. (AP) Se indica que la fecha para [...] ejecución de Haptdlann se fijará [...] semana que viene, aguardando h[...] ta entonces sus abogados para g[...] tionar la reducción de la pena o [...] nuevo proceso contra el carpint[...] alemán.

M.E.C.D. 2016

DIARIO DE LA MARINA publica diariamente este suplemento en ROTOGRABADO que se entrega con la edición del periódico a los suscriptores por solo $1.20 al mes. SUSCRIBASE HOY: M. 7911 - M. 7912.

DIARIO DE LA MARINA

28 DIC. 1935 MADRID

SUPLEMENTO DIARIO EN ROTOGRABADO; DE ACTUALIDAD MUNDIAL TELEFONO M-3775

LA HABANA, VIERNES, 13 DE DICIEMBRE DE 1935

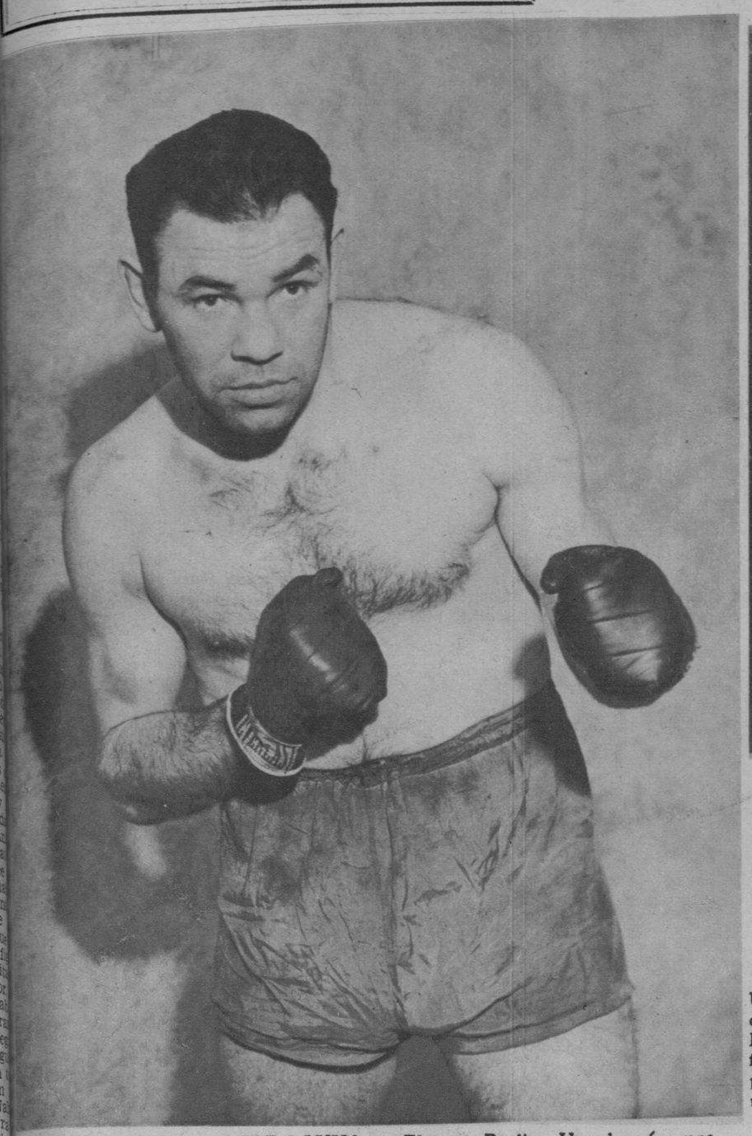

¿LO DERRIBARA JOE LOUIS? — El vasco Paulino Uzcudun (en una guardia característica) se enfrentará esta noche con la maravilla negra del ring, Joe Louis, en el Madison Square Garden, de New York. ¿Derribará Joe a Paulino? El vasco puede haber sido vencido, pero nadie se anota la gloria, hasta ahora, de haberle aun que sólo sea arrodillado a sus pies (Foto Wide Wide)

LAS BELLEZAS americanas que son nuestras huéspedes, visitaron ayer la Alcaldía de la Habana, siendo obsequiadas con un ponche por el Secretario de la Administración Municipal señor Belt, en representación del Alcalde. En la foto aparece la señora del Alcalde y las girls americanas (Foto D. M.)

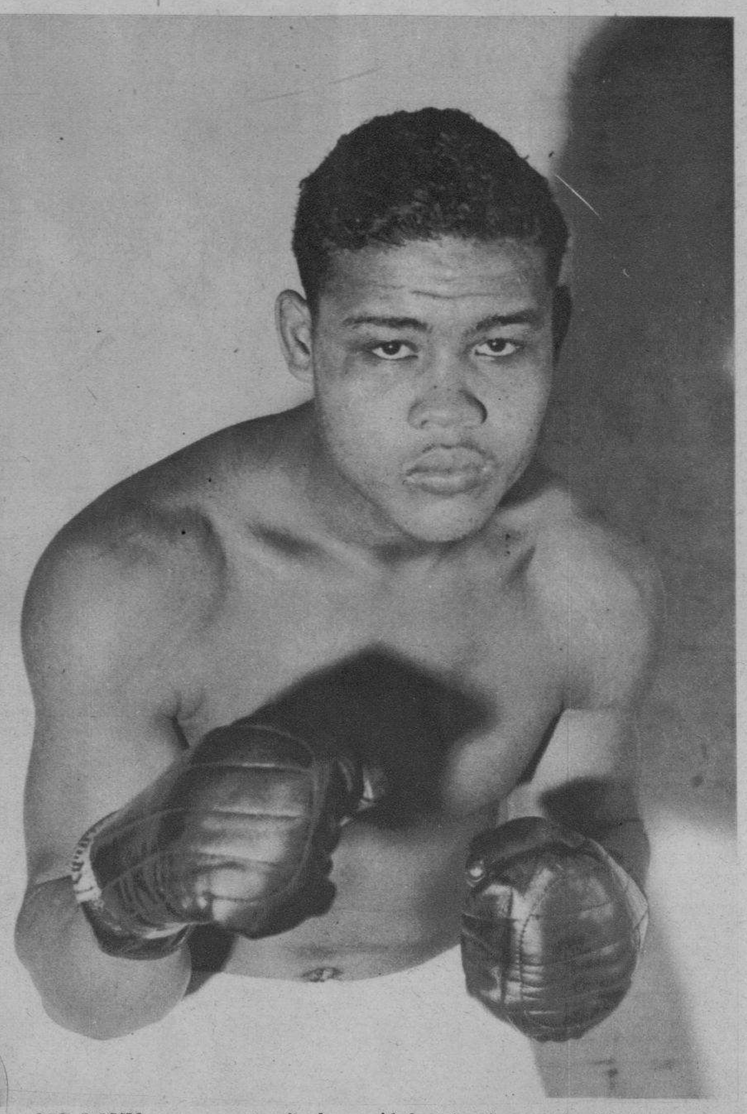

JOE LOUIS, con su acostumbrada serenidad, el hombre-tromba del ring, se enfrentará esta noche a Paulino Uzcudun. Pese a la diferencia de edad, Paulino es la preocupación de los ardientes partidarios de Joe, por lo cual la pelea del Madison Square Garden resultará un acontecimiento (Foto D. M.)

UN CLOSE UP del banquete ofrecido ayer en el Sevilla, a Mr. Williams, experto de tráfico que es hoy nuestro huésped. Mr. Williams aparece en nuestra foto conversando con el Sr. Stiles (Foto D. M.)

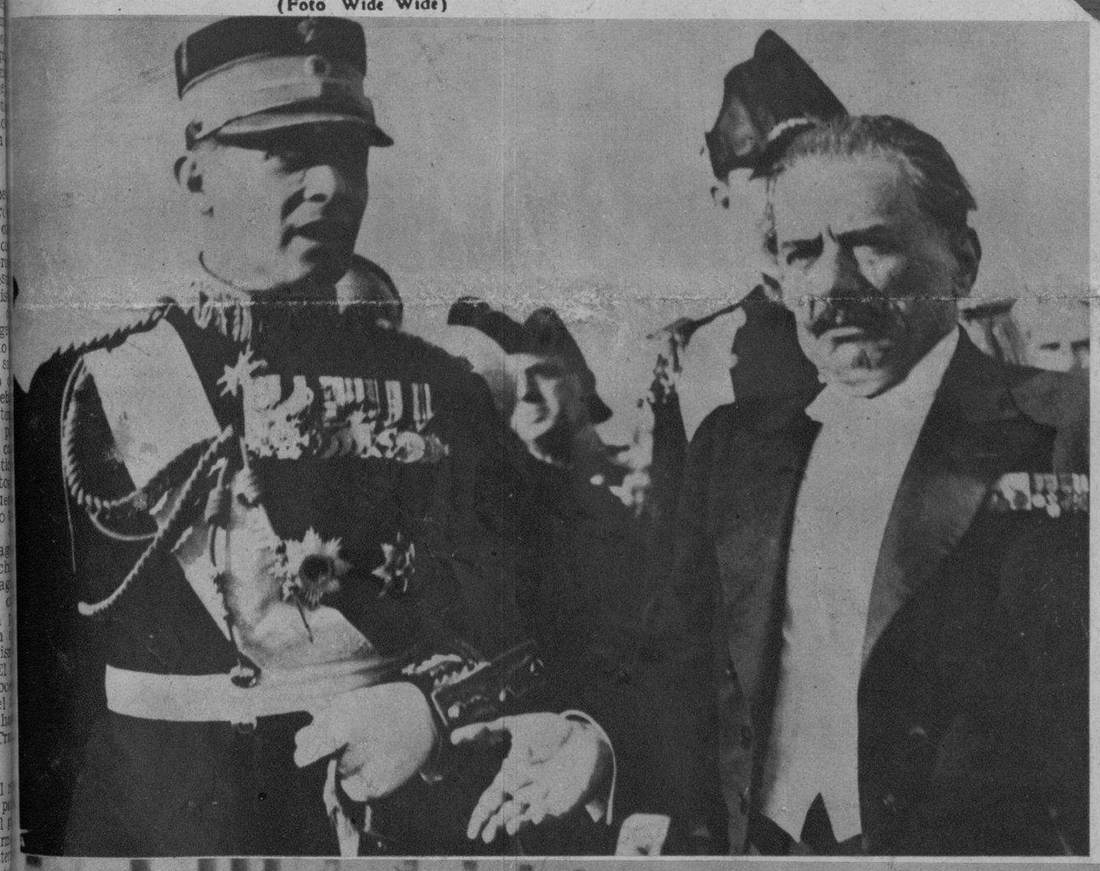

AYER SE OFRECIO un banquete en el Hotel Sevilla, al experto de Tráfico recientemente llegado a la Isla—Mr. Sidney J. Williams. Junto al distinguido funcionario, aparecen: el Ing. Isaac Cabrera, Andrés de Terry, capitán Jorge Hernández (que representó al Jefe de la Policía), Antonio González Mendoza, P. K. Stiles, Dr. Cueto y Mr. Simpson (Foto D. M.)

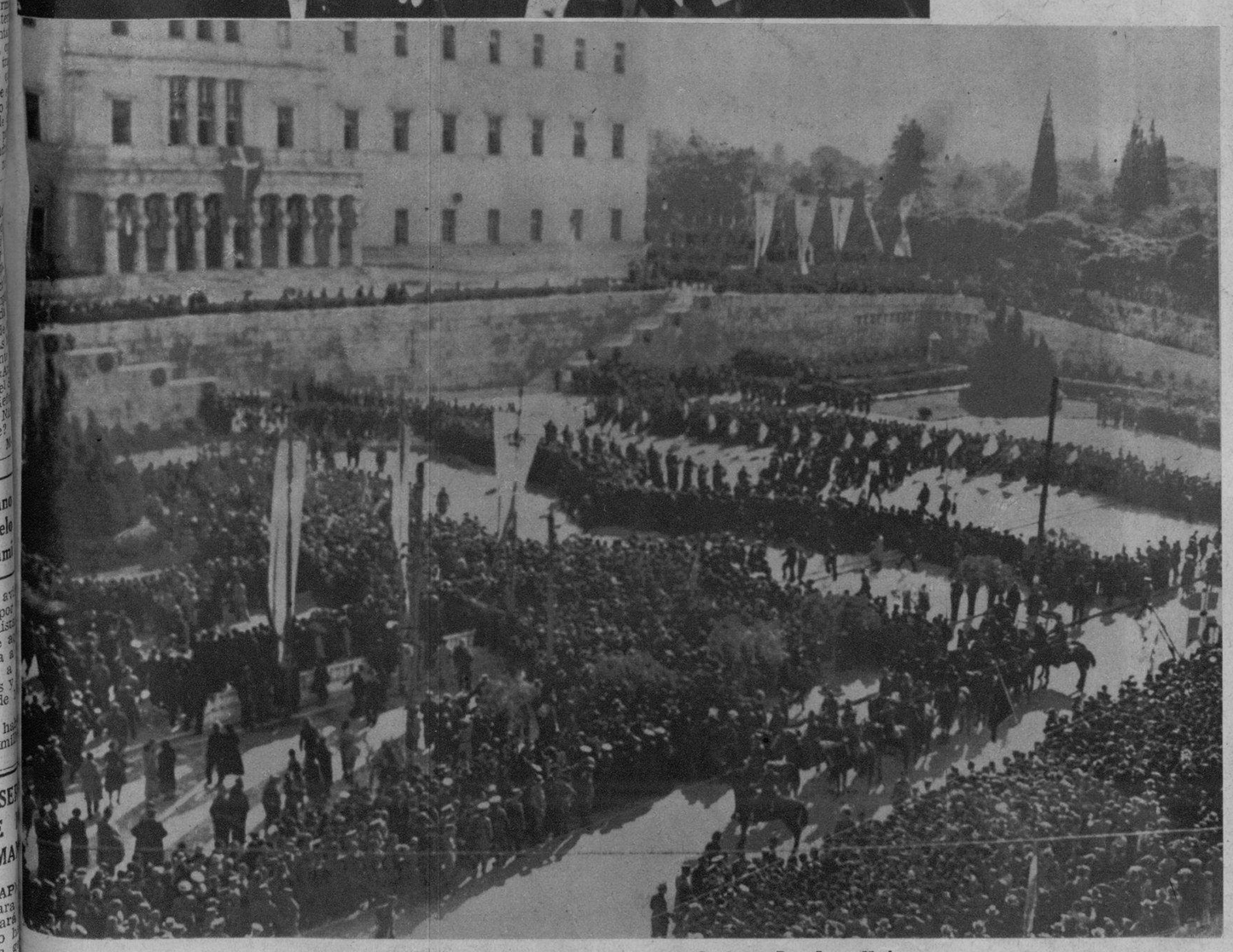

EL REY JORGE II de Grecia, tomó posesión recientemente del trono. Aparece junto al jefe del Gobierno, Mariscal Kondylis, después de haber éste presentado la dimisión de su puesto, para facilitar la formación del gobierno que el Rey tuviera por conveniente (Foto Wide)

CON MOTIVO del centenario de la institución en la Habana, del Cuerpo de Bomberos, se llevó a cabo, ante su monumento del Cementerio de Colón, una misa solemne; tras de la cual, el comandante Sr. Leopoldo Massana (al pie del monumento) dirigió la palabra a sus compañeros, en nombre de los Veteranos de los Antiguos Bomberos de la Habana (Foto D. M.)

DIAS DESPUES de tomar posesión del trono de Grecia, el Rey Jorge II depositó una corona de flores en la Tumba del Soldado Desconocido. Las multitudes atenienses esperaron a su Rey en el lugar donde se alza el obelisco (Foto Wide Wide)

AYER SE CELEBRO el centenario de la institución de los bomberos de la Habana. Con tal motivo, celebróse ante el monumento a las víctimas del Cuerpo, en el Cementerio de Colón, una misa solemne. Asistieron los bomberos municipales y antiguos, resultando un acto sentidísimo, al que, además, concurrieron otras distinguidas personalidades (Foto D. M.)

M.E.C.D. 2016

LABIOS SEDUCTIVOS

Dicen los hombres

Hermosos labios, irresistibles... Sin traza de pintura... De apariencia tan natural que cautivan... El Lápiz Tangee tiene la admirable propiedad de intensificar el color natural de los labios... y el matiz que adquieren parece de los labios mismos. Tangee embellece, suaviza y protege. *También en tono más obscuro (Theatrical).*

El Colorete Compacto, asimismo, produce color natural.

SIN TOCAR—Los labios sin retoque casi siempre parecen marchitos y avejentan el rostro.

PINTADOS—¡No arriesgue usted parecer pintada! A los hombres desagrada ese aspecto.

CON TANGEE—Se aviva el color natural, realza la belleza y evita la apariencia pintorreada.

El Lápiz de Más Fama
TANGEE
EVITA ASPECTO PINTORREADO

CREYON TANGEE "AMADO"
NUEVO MODELO
Agente: RICARDO G. MARIÑO
Apto. 1096, Habana

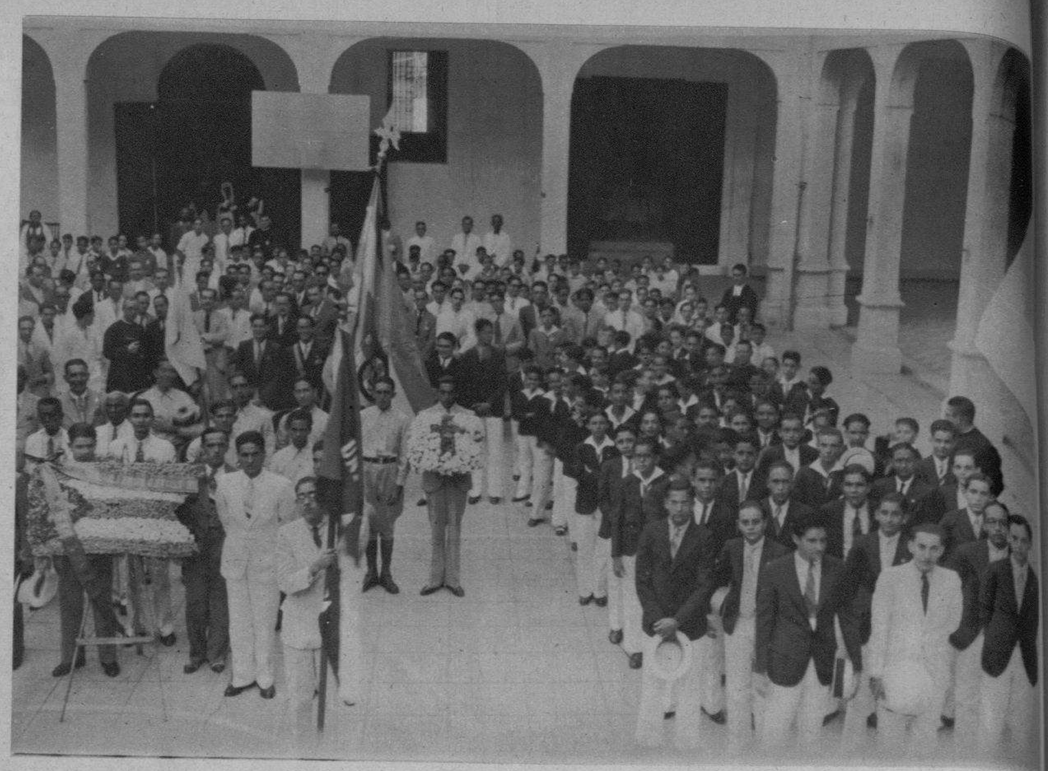

LOS ALUMNOS del Colegio de Dolores portando la hermosa ofrenda floral que depositaron ante el panteón de los Mártires de la Patria, asistiendo a la peregrinación organizada por los Caballeros Católicos, de Santiago de Cuba (Foto D. M.)

DESPUES DE HABER llevado a cabo sus selecciones, las señoritas Rita García, María Josefa Fernández, Elvirita García y María García se dirigen a presenciar las carreras de ayer, del Jockey Club (Foto D. M.)

PROCESION de La Purísima, en Cienfuegos. El pueblo estacionado frente a la Catedral en el momento de salir la procesión, que congregó a numerosos fieles (Foto D. M.)

LOS MIEMBROS de la Cruz Roja, la Banda Municipal y parte del público que asistió al Cementerio ante el panteón de los Mártires de la Patria, y cuya peregrinación fué organizada por los Caballeros Católicos el día siete de diciembre, en Santiago de Cuba (Foto D. M.)

GRUPO interesante de niños que efectuaron la Primera Comunión en la Capilla del Colegio La Inmaculada Concepción, recientemente (Foto D. M.)

LOS VETERANOS de la Independencia y asistencia a la peregrinación organizada por los Caballeros Católicos de Santiago de Cuba al panteón de los Mártires de la Patria (Foto D. M.)

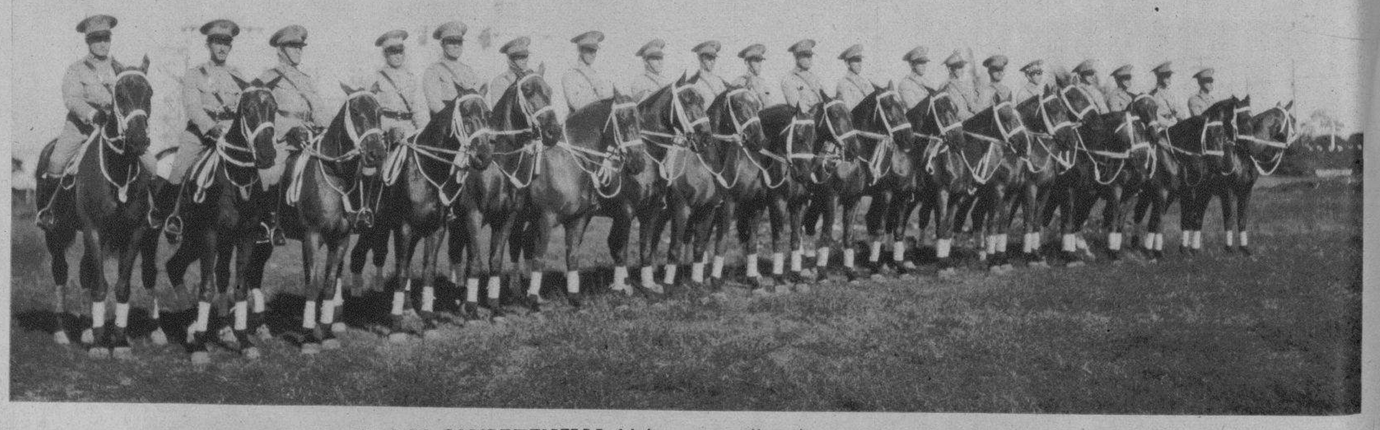

EN LAS COMPETENCIAS hípicas que se llevarán a cabo en Rancho Boyeros, con motivo de la Feria de la Habana, intervendrá, por entero, este grupo de nuestros buenos jinetes, pertenecientes al Ejército Constitucional (F. D.)

ALEGRES—seguramente por haber ganado—aparecen en el Jockey Club estas dos parejas al terminarse las carreras de ayer en el Jockey Club (Foto D. M.)

EN LAS COMPETENCIAS aéreas de Miami, figurará el magnífico Curtiss que pilotea el capitán Solórzano, que salió con los restantes aviones cubanos anteayer (F. D.)

M.E.C.D. 2016

SEDUCIR...

ANHELO DE TODA MUJER

La *Legítima Agua de Violetas de Crusellas* aumenta los atractivos femeninos, realzando la belleza con un peinado perfecto.

La *Legítima Agua de Violetas de Crusellas* ondula y suaviza el cabello, impregnándolo de un perfume agradable y seductor.

EN LA PELOUSE del Jockey Club, ayer, nuestro fotógrafo captó este grupo sugestivo—donde figuran las señoritas López Freixa y Quevedo—y alegre, por haber ganado en las carreras celebradas (Foto D. M.)

"COMO CONSERVO MI CABELLO SANO Y HERMOSO..."

"¡Cosméticos!-¡vestidos primorosos!-¿de qué sirven si uno permite que todo lo arruine el cabello sucio, con caspa o despeinado?"

Siga este sencillo método:

Por la mañana humedézcase el cabello con el Rhum Quinquina de Crusellas. En seguida, frótese este tónico en todo el cuero cabelludo con las yemas de los dedos, por 2 minutos. Luego, cepíllese el cabello por unos segundos. Después, péinese. ¡Nada más!

El Rhum Quinquina de Crusellas por sus ingredientes tonificantes, combate las irritaciones y la caspa... evita la caída del cabello, conservándolo sano, suave, hermoso y con una fragancia fina y agradable.

RQ-2

PARA TESTIMONIAR su agradecimiento, por las obras llevadas a cabo en su distrito, recientemente le fué ofrecido un banquete al Ing. Francisco Durassi en el Hotel Nuevo Comercio de Jovellanos. Este es un detalle de conjunto del simpático acto (Foto D. M.)

RECIENTEMENTE disertó en el Colegio de Belén, el doctor Armando Mencía y de Armas, acerca de "La guerra química y bacterológica ante el Derecho Internacional". El distinguido conferencista fué muy felicitado por su brillante aportación al conocimiento de este aspecto cada día más importante de la ciencia militar (Foto D. M.)

EN CALABAZAR de la Habana se ha edificado este magnífico Centro de Recreo que viene a llenar una necesidad social de aquel vecindario. La obra costó $34.000 y ocupa una superficie de 857 metros cuadrados. Tiene teatro con espacioso escenario (Foto D. M.)

EN LAS COMPETENCIAS hípicas que se llevarán a cabo durante la Feria de la Habana, tomará parte el comandante José Carreño y Fiallo, que aparece montando un hermoso ejemplar (Foto D. M.)

LA DILIGENCIA judicial llevada a cabo recientemente en el Castillo de Atarés, para depurar las responsabilidades de los asesinatos del pasado régimen, requirió una detenida inspección ocular de los lugares en que se desarrollaron aquellos acontecimientos. El Presidente del Tribunal de Sanciones, doctor Duval, aparece aquí, junto a otros magistrados del alto tribunal, recorriendo una parte del Castillo (Foto D. M.)

UN DETALLE interesante de las carreras celebradas ayer en el Jockey Club, nos muestra este interesante momento (Foto D. M.)

M.E.C.D. 2016

AYER SE INAUGURO en Galiano 44 una interesante exposición de pintura, que mereció los honores de la visita de significadas personalidades de nuestro mundo social. Nuestra foto recoge este sugestivo grupo de damas, figurando también (izquierda) el Excmo. Sr. López Ferrer, Embajador de España

LLEGADA DE GRACE MOORE en compañía de su esposo, el actor español Valentín Parera, a Londres, para dar varios conciertos en el famoso Covent Garden (Foto Wide)

LA PROCESION de La Purísima constituyó este año un acontecimiento, en el que el pueblo de Cienfuegos dió pruebas de su gran religiosidad. Este es el momento en que los fieles conducen a la Catedral la imagen venerada por los cienfuegueros (Foto D. M.)

RECIENTEMENTE se llevó a cabo en Cienfuegos una imponente procesión, a la que concurrió el Colegio Teresiano de aquella ciudad, llevando un precioso estandarte de la Virgen del Carmen (que muestra la presente fotografía) (Foto D. M.)

EN LA GRAN PROCESION recientemente celebrada en Cienfuegos, los Caballeros Católicos concurrieron a ella llevando este precioso estandarte (F. D. M.)

UNA VELADA artístico literaria se llevó a cabo recientemente en el Club Deportivo Candado, a la que concurrió enorme público, como prueba nuestra foto, tomada en los salones del indicado Club (Foto D. M.)

EN EL PARQUE de Diversiones situado frente a la Plaza de Maceo, figura este maravilloso caballo que salta desde una altura de 100 metros, lanzándose al agua. Aparece junto a una de las bellas artistas del aludido espectáculo (Foto D. M.)

UNA NOTA inédita de las carreras del pasado domingo en el Jockey Club, muy interesante, es la que nos ofrece el final de la segunda de aquella tarde (Foto D. M.)

HACIENDO LA SELECCION de sus caballos, la última tarde de carreras del Jockey Club, fué captado por nuestro fotógrafo este sugestivo grupo de bellas damas de nuestra sociedad (Foto D. M.)

Telas Inglesas
"BELWARP"
"PETRONIO"
"FAVORITA"
PIDANLAS A SU SASTRE
Sobrinos de Nazábal
Importadores de PAÑOS
Muralla 70
Teléfono M-1928 • Habana.
Anuncios "VICTORIA" X-1139

VENTA ESPECIAL
Contamos con la más extensa variedad de objetos propios para regalos.
Vea nuestra exposición permanente.
Joyeria "El Gallo"
San RAFAEL é INDUSTRIA
TEL. M-2933

LA CASPA SE DESTRUYE Y EVITA
PEINANDOSE CON
LA BELLE LATINE
DE VENTA EN FARMACIAS, SEDERIAS Y VIDRIERAS
EXIJA LA LEGITIMA

DINERO del 1 al 5% Con garantía de joyas
"LA IDEAL"
Neptuno e Industria

M.E.C.D. 2016