1A SECCION 1

SERVICIO DE ASSOCIATED PRESS. Esta queda autorizada para usar nuestro servicio y noticias de información.
HILO DIRECTO CON NUEVA YORK.

DIARIO DE LA MARINA

El DIARIO DE LA MARINA es el periódico más antiguo de Cuba. Fué fundado en el año mil ochocientos treinta y dos.
SERVICIOS ESPECIALES DE ESPAÑA

1A SECCION 1

AÑO CIENTO TRES.—NUM. 273 | ACOGIDO A LA FRANQUICIA POSTAL | LA HABANA, SABADO, 16 DE NOVIEMBRE DE 1935.—SAN CRISTOBAL, PATRON DE LA HABANA | TIEMPO PARA HOY: VARIABLE. | PRECIO: 5 CENTAVOS

MIEMBROS DE LA CARRERA JUDICIAL LOS 5 NUEVOS CONSEJEROS

EL CONSEJO DE SECRETARIOS SE ENCARGARA EL MARTES DE HACER DICHOS NOMBRAMIENTOS

Estima el Secretario de Gobernación que del mismo modo que él sustituye a otro Secretario, así los funcionarios de la Carrera Judicial pueden sustituir a los consejeros

DESPUES de larga entrevista con el Presidente de la República, celebrada durante las últimas horas de la noche de ayer, los Secretarios de Gobernación, doctor Maximiliano Smith, y de Justicia e interino de la Presidencia, doctor Andrés Domingo, manifestaron a los repórters palatinos que hoy sábado, quedará resuelto el problema de proveer el Consejo de Estado de los cinco miembros necesarios para integrar el quórum de dicho organismo.

Anadieron ambos funcionarios que en la sesión del Consejo de Secretarios del martes próximo, se procederá a la designación de los nuevos Consejeros.

Estos todos —dijo el Dr. Smith— serán escogidos de la carrera judicial, a fin de que presten en comisión, los servicios inherentes a su futura designación.

A lo que parece es ésta la fórmula escogida como la única que no infringe el Código Electoral, el cual prohibe nombramientos de empleados en el período comicial.

—En realidad —explicó el doctor Smith— se trata de conferir una comisión a funcionarios. El doctor Domingo y yo, miembros del Poder Judicial, somos Secretarios del Despacho en comisión.

Dijo después que en horas de la mañana, el Presidente había recibido la visita de los señores Jiménez Lanier, Angulo y Desvernine, los que como Consejeros de Estado que permanecen en sus puestos todavía, por no haber solicitado licencia, acudieron a tratar de la cuestión del quórum reducido ahora a tres votos solamente.

Los señores Angulo y Jiménez Lanier —expresó el doctor Smith— estimaron que, reglamentariamente, tal quórum está autorizado, difiriendo de esa opinión el doctor Desvernine, quien adujo que, siendo la totalidad del Consejo de 15 miembros, el quórum ha de ser de 8, que dan la verdadera mayoría o sea la mitad más uno. De ahí la necesidad de 5 nuevos Consejeros.

Llevado el asunto a la sesión del Consejo de Secretarios, verificado por la tarde, se acordó encomendar al doctor Smith, el estudio de la provisión de los puestos vacantes, sobre lo cual se ofrecieron cuatro fórmulas.

La escogida por el doctor Smith fué la suya propia, que elevó anoche mismo, a la consideración del Jefe de Estado.

LA COMISION DEL PARTIDO «CONJUNTO NACIONAL DEMOCRATICO».—Seguidamente anunció el Secretario de Gobernación que esta mañana a las once, el Presidente de la República recibirá la visita de la Comisión designada por el Conjunto Nacional Democrático, para protestar ante el Gobierno, contra la falta de garantías para desenvolver la propaganda electoral de dicho organismo.

—La protesta—manifestó el doctor Smith—no tiene razón de ser, pues yo que conozco el movimiento político de todo el país, puedo asegurar que hay plenas garantías para todos.

Luego insistió en que el Consejo votará una ley autorizando la separación de aquellos alcaldes que hacen política partidarista.

—¿Qué filiación actual tiene esos funcionarios?—interrogaron los repórters.

—Se trata precisamente de cuatro o cinco alcaldes nacionalistas, los que serán separados de sus puestos y que no se ocultan para realizar campaña en favor de tal cual candidato. De ese proyecto protestan también los del Conjunto, a los que la medida favorece toda vez que propende a garantizar todavía más la imparcialidad del Gobierno.

Los comisionados que recibirá hoy en audiencia el Presidente son los señores Pedro Goderich, Daniel Compte, Wifredo Albanés y Santiago Verdeja.

A la entrevista concurrirá el Secretario de Gobernación por su condición de Ministro del Interior y responsable del movimiento electoral.

Antes de despedirse de los repórters el doctor Smith expresó que el Gobierno no ha desistido de su propósito de modificar el artículo 309 del Código Electoral en el sentido de que se autoricen créditos para atenciones urgentes del Estado.

Finalmente expresó el doctor Smith su criterio de que ya se ha vencido el plazo concedido por la Ley para renunciar a sus postulaciones los señores candidatos.

IMPRESIONES

Habana, Noviembre 14, 1935.

Mi querido Pepín:

Tus «Impresiones» de hoy son un foco de luz. Lo que ocurre es que tu luz es como la de esos faros costeros que parpadean, cuando a la paz pública convendría que tu luz fuese fija o permanente.

... ...

... ...

Dirá algún fulastre que te lisonjeo o guataqueo, como verbaliza Homobono; pero ¿qué se me da a mí de eso si sé bien que tú no me das nada, sino los buenos días cuando te parece?

En las «Impresiones» de hoy le tiras tu chinita a los «muchachos» y a los comunistas. ¿No sería mejor que te los captaras, ya que, aunque parezca una de mis paradojas, eres tan muchacho como el que más, y pudieras probar matemáticamente que «comunista» también eres, y desde luego revolucionario, que es evolución acelerada?

¿No fué comunista San Ambrosio, que se venera en los altares? ¿No lo fué León XIII, y si me apuran mucho su sucesor el actual Pontífice? ¿A qué, pues, tantos aspavientos?

Con tu fórmula RZ diste la sensación de estar afiliado al klan de los del 20 de Mayo y 15 de Diciembre, ni un minuto más ni un minuto menos. Por suerte has cambiado, lo que políticamente es una virtud, porque como decía Gambetta, y antes lo había dicho Gladstone, el cambio de ideario político es siempre una virtud patriótica, si no se cambia de conducta, y tu conducta política es siempre recta y siempre bien inspirada.

En tus «Impresiones» das la sensación, en tus elogios a Batista, de que te agradaría una actuación más honda en la política de ese hombre público; en la de hoy agudamente sostienes que Miguel Mariano y Don Mario son ramas de un mismo tronco: de un pájaro las dos alas, y que no hubiese sido ningún disfate la fusión, la coligación (Menocal dice, y dice bien el ligamento) de menocalistas y gomistas. No diré conservadores y liberales, porque ese es un mendaz eufemismo, ya que entre un cubano y otro cubano en política, no hay de diferencia ni el negro de una uña, como decía Cervantes. Lo prueba la fusión Menocal-Asbert, de tan buena ejemplaridad.

Si esto es así ¿por qué no exigieron la unión hipostática—Padre-Hijo-Espíritu Santo—de los apodados conservadores con los llamados liberales, bajo una junta central, y controlada por un Ministerio de concentración revolucionaria para que no se frustre el espíritu de la revolución (que si no es apaciguadora y ordenada no será) y que responda a los anhelos y necesidades del sano pueblo cubano, especialmente de los guajiros, que más que atracciones de idealidades azules quiere sosiego, trabajo, felicidad pública entre todos los cubanos, aun entre los bombistas y nipleros, y los que se figuran que tranquilidad viene de tranca.

¿Cómo prescindir de Batista que ha convertido a uno de los ejércitos más baratos del mundo (que lo es el actual, aunque otra cosa propalen los que de estas materias no saben jota) en un Instituto Educacional y disciplinario?

¿Y qué ganaremos con que Vasconcelos, a quien personalmente tanto admiramos, resulte, merecimientos aparte, la edición No. 2 de Alberto Barreras, en personalidad iguales, y en función pública idénticos?

¿Y seguirán los esclavos de Miami con la amargura a cuestas de sus máculas?

¿Cómo dar los pasaportes a Menocal, o a Miguel Mariano, o a los dos Carlos, que uno de ellos, como en la bolita, ha de ser forzosamente el premiado?

¿Y cómo exigir a Mendieta y a sus nacionalistas que realicen el desprendimiento superhumano y super-cubano, especialmente, de traspasar a otros, de bóbilis bóbilis, el mango de la sartén?

Me dirás que le hago un flaco servicio a los que esperan ver recompensados sus afanes con actas congresionales, con gobiernos y alcaldías.

Es razón y poderosa razón; pero debes decirles que lo que tienen no son derechos adquiridos, sino derechos espectantes, y que lo único que va a resultar es que no cobren, mientras que de otra manera puede haber para todos.

Lo he dicho en otra ocasión. A Cuba, y sobre todo a los que trabajamos y contribuímos sin estridencias abrumadoras, lo que nos importa es la unidad en la pluralidad, o como decía tu ascendiente Lope de Vega en «Fuenteovejuna»: todos a una.

Te quiere,

DON GABRIEL.

Hasta mañana, Don Gabriel.

J. I. R.

EN ITALIA SE CONSIDERA CASI INMINENTE LA TOMA DE LA CIUDAD DE HARRAR

NO CAMBIARA LA POLITICA BRITANICA

POR CADA RES QUE SE VENDA HABRA QUE PAGAR UN IMPUESTO DE 10 CTS.

SEIS MUERTOS DURANTE UN COMBATE ENTRE LOS CATOLICOS Y LAS TROPAS

MEXICO, D. F., nov. 15. (AP).—El periódico católico «La Prensa», dice en un despacho de Guadalajara que en un combate con los federales, en las cercanías de San José de Gracia, estado de Jalisco, los alzados tuvieron seis muertos.

30 DIAS DE PLAZO PARA QUE LOS MOROSOS PAGUEN EL AGUA Y LOS ADEUDOS AL MUNICIPIO

Se ha ordenado el pago del mes de Octubre al personal temporero de las Juntas Municipales Electorales. No se permitirá que ningún vehículo circule pintado de rojo

EL doctor Andrés Domingo, Secretario interino de la Presidencia, dió cuenta a los periodistas de los acuerdos del Consejo de ayer, en la forma siguiente:

EXENCION DE CONTRIBUCION. Se declaran exentos de contribución municipal todos los bienes propiedad de la Sociedad Económica de Amigos del País.

PROHIBICION DEL COLOR ROJO.—Se acordó prohibir el uso del color rojo—similar al del material de incendios del Cuerpo de Bomberos de la Habana—a todo vehículo que transite dentro del territorio nacional.

Y se concede un plazo de 30 días para que los propietarios de vehículos pintados en ese color lo hagan desaparecer, fijándole otro.

PLAZO A LOS CONTRIBUYENTES DEL MUNICIPIO.—Se acordó aplicar a los contribuyentes del Municipio de la Habana y del Acueducto de Albear un plazo de treinta días para pagar los atrasos de los años 1934 y 1935, sin recargo alguno.

EL IMPUESTO AL GANADO.—Se aprobó un decreto-ley estableciendo un impuesto de diez centavos por cada res que se venda.

El producto de este impuesto será puesto a la disposición de la Federación Nacional de Ganaderos de Cuba, destinándose a promover el mejoramiento y progreso de la industria ganadera de Cuba.

SOBRE PENSIONES Y JUBILACIONES.—Se acordó declarar vigente el artículo 4 del decreto presidencial número 2448 de octubre 28 de 1933. Las pensiones concedidas y que se concedan al amparo del precepto del artículo referido se harán efectivas desde la fecha de la firmeza de la resolución judicial que la conceda.

LA ESCUELA DE SAN ALEJANDRO.—Se acordó anexar la Escuela Nacional de Bellas Artes San Alejandro al Negociado de Escuelas Especiales.

PAGO A LOS TEMPOREROS DE LA ELECTORAL.—Se acordó autorizar un crédito de 75.000 pesos que se tomarán de los beneficios de la tercera acuñación de diez millones de esos plata para satisfacer los haberes del personal temporero de las Juntas Municipales Electorales de la República, correspondientes al mes de octubre próximo pasado.

EXIJA el SUPLEMENTO en ROTOGRABADO con esta EDICION

TODO UN PASADO QUE SE EVOCA

Sobre un empedrado de parque antiguo, con sus enrejados y sus surtidores, en un marco de edificiones de la época, en el que se destacan al fondo las piedras remozadamente vetustas de lo que fuera el palacio de los Capitanes Generales y hoy es el Ayuntamiento de la Habana, yérguese la estatua de Fernando Séptimo, evocadora de todo pasado colonial, el mismo al que constantemente, con el calor de lo que se ha amado y con la tristeza de lo que se ha perdido, hacen alusión nuestros abuelos en sus narraciones cansinas, pero de un encanto indescriptible, a nuestra generación, y el mismo que hoy podrán admirar los habitantes de esta San Cristóbal de la Habana en las fiestas que se han organizado para conmemorar la fecha. (Vea el programa de las fiestas, en la página tres).

EL TRIUNFO DE BALDWIN HA DE REFLEJARSE EN LAS SANCIONES ACORDADAS EN CONTRA DE ITALIA

Baldwin declaró que si los laboristas escalan el Poder hubiesen provocado la guerra. Mac Donald fué derrotado en el distrito que siempre lo había sacado triunfante

LONDRES, noviembre 15. AP. A las once de la noche de hoy el Gobierno que preside Stanley Baldwin tenía una mayoría en la Cámara de los Comunes de 242 votos, por lo cual puede darse por cierto que el Gobierno de concentración nacional seguirá sus esfuerzos por la paz entre Italia y Abisinia, forzando la organización de la S. de N. a toda máquina, contra Mussolini. En total, el Gabinete de concentración ha sacado 421 escaños en el próximo Parlamento. En las elecciones, la oposición obtuvo 178 y un comunista clasificado entre los independientes.

El Gabinete entero, salvo Mac Donald y su hijo, resultó reelecto. Como se sabe, Mac Donald era Lord Presidente del Consejo de Ministros, por haber renunciado en la última reorganización ministerial al puesto de primer ministro. Su hijo, Malcolm, era ministro de las Colonias. Se cree no obstante, que se les abrirá puesto en la Cámara de los Comunes.

Baldwin declaró después de la elección:

—Ha sido un resultado magnífico. La nación ha expresado de un modo resuelto y decisivo su confianza en nuestra tarea y en la decisión que hemos puesto en la obra de la restauración nacional y en la paz del mundo.

El lema del Gobierno será:

—Paz, seguridad y prosperidad.

Baldwin declaró que si el Partido Conservador no insiste en la posición que él había tomado, los laboristas habrían escalado el poder y se habría producido la guerra en Europa.

El comandante Clement Atlee, dirigente del Partido Laborista, que ganó 152 puestos de los 178 de la oposición dijo que los resultados de estos comicios son «desalentadores». Se cree que esta opinión procede de la circunstancia de que ni aun los más entusiastas de los oposicionistas esperaban estos resultados. Los conservadores ganaron en total 378 escaños.

David Lloyd George, que fué electo por el Partido Liberal, señaló, empero que la votación había sido muy pareja: 11.616.237 en favor del Gobierno y la oposición 10.037 589.

El régimen, empero, ha creado un verdadero record ganando una enorme votación al cabo de cuatro años de estar en el poder.

SOBRE MAC DONALD CAEN LAS DIATRIBAS DE LOS LABORISTAS

LONDRES, Nov. 15. (AP.)—Sobre Mac Donald están cayendo ahora los hedores y las acusaciones de los laboristas, que se regocijan de que el electorado haya castigado su apostasía. Políticamente, ha muerto.

Interrogado sobre sus proyectos futuros, una vez derrotado en el distrito de Seaham, que siempre le había electo, dijo que se hallaba tan en lo íntimo destruído, que no sabía lo que habría de hacer. «Soy un viejo ya deshecho»—dijo simplemente. En el distrito de Seaham existe un grave problema entre los mineros, que reclaman aumento de las subvenciones del Estado.

Refiriéndose a las elecciones dijo que «habían sido una letrina». El leader de los laboristas, George Lansbury, manifestó en relación con la derrota de Mac Donald: «Ha recogido ya la cosecha de su herejía. La liquidación política de Mac Donald no representa sino quitarse la careta: el gobierno es puramente conservador, no nacional».

El exsecretario de R. E., Sir John Simons, fué reelecto por los liberales. Lloyd George, según se cree, trata ahora de tomar la dirección del liberalismo, en reemplazo de Sir Herbert Samuel, que fué derrotado.

En Epping, Essex, fué reelecto Winston Churchill, por una mayoría de 20.000 votos. James Maxton, dirigente del laborismo independiente de Glasgow, dobló la pluralidad que ganó en los comicios de 1932.

Lady Nancy Astor fué reelecta al escaño que posee desde 1919.

ITALIA NO CREE QUE LA GRAN BRETAÑA MODIFIQUE SU POLITICA

ROMA, Nov. 15 (AP) En los centros oficiales italianos se cree, con motivo del resultado de las elecciones generales británicas, que el gobierno de Baldwin puede ahora concentrar toda su atención en la política exterior, de la cual tuvo que distraerla algún tanto por causa de los comicios.

Se tiene el convencimiento en los centros oficiales italianos de que no habrá ningún cambio en la política del gobierno de Baldwin con relación al problema italo-etiope, agregándose que continuarán los contactos diplomáticos entre la Gran Bretaña e Italia.

El problema anglo-italiano, se dice en los centros más autorizados, es tan complicado que no hay razón alguna para esperar una rápida solución del mismo. Sin embargo, el hecho de que las conversaciones diplomáticas no se hayan roto ofrece un razonable margen al optimismo.

Stanley Baldwin, ahora en los 62 años, de burócrata humilde, empleado más bien educado para funciones administrativas que para estadista, ha llegado a ser supremo dirigente de la política británica.

Ramsay Mac Donald, derrotado en su distrito de Seaham, que lo había estado eligiendo con cortas interrupciones, desde 1899, en los comicios del jueves, en Inglaterra.

EL AVANCE NO HA CESADO UN SOLO INSTANTE

Maletti ha rechazado todos los ataques etíopes. Inminente la primera batalla importante

ROMA, Noviembre 15. (AP)—Los corresponsales italianos en el frente oriental de Etiopía dan cuenta de que es casi inminente otro éxito militar de la «aventura colonial» italiana.

Dicen que la caída de Harrar, la segunda ciudad del Imperio, es cosa que ha de ocurrir muy pronto. La ocupación de esa ciudad dará a los italianos posesión de casi todo el sector oriental de Etiopía y permitirá que las colonias italianas de Eritrea y Somalia se comuniquen.

Una columna fascista del sur avanza rápidamente hacia Harrar por el valle del río Fafan, según anuncian los corresponsales, después de una batalla librada ayer.

Agregan que el coronel Maletti y su fuerza de «dubats» están a unas 28 millas de «su objetivo inmediato». Es posible que hagan un alto de varios días al objeto de esperar la llegada de refuerzos.

La «flor» del ejército del emperador Haile Selassié, dicen los despachos, está siendo rechazada por la fuerza de Maletti. Los guerreros se están concentrando en Jijiga.

Jijiga se halla a sólo 60 kilómetros en línea recta de Harrar. Los soldados de la «columna volante» creen que sólo tendrán que avanzar otros cien kilómetros para sostener la primera batalla formal con el enemigo.

Amenazado «Harrar por el avance italiano», es probable que sólo medien unas cuantas marchas más entre el ejército del general Rudolfo Graziani y el ferrocarril. La línea penetra en el sur de esta región y Dirédawa se halla a sólo 40 kilómetros de Harrar.

Un comunicado oficial anuncia que en el combate de ayer los etiópicos tuvieron 55 muertos y cien heridos. Las pérdidas italianas fueron veinte muertos y 54 heridos.

Azbi está cerca de Makalé, ciudad que está en poder del ejército del norte.

El general Emilio de Bono, comandante de los ejércitos de Africa, ha informado que los aviadores fascistas bombardearon de manera efectiva una concentración enemiga en Amba Alaji, al sur de Makalé.

AVERIADO SU AVION EN PRAIA SECCA, JEAN BATTEN LLEGO EN UNO MILITAR A RIO JANEIRO

Un salidero de gasolina en el tanque la obligó a un aterrizaje forzoso. Su aparato necesita de reparaciones de importancia. Jean sólo tiene la ropa que lleva puesta

RIO, noviembre 15. (AP).—La aviadora neozelandesa, Jean Batten, que superó el record de travesía del Atlántico Meridional, cruzándolo en 13 horas y 37 minutos, en un vuelo desde Dakar a Natal, llegó hoy a esta capital en uno de los tres aviones del ejército que habían salido a buscarla, por sentirse temores de que lo hubiese ocurrido algn percance en la ruta del puerto septentrional a Río. En efecto, Miss Batten se había visto obligada a descender en las cercanías de Prais Secca, por tener un salidero de gasolina en el tanque. No tuvo más remedio que descender y en el descenso las aspas de la hélice se torcieron, al hundirse en el arenal. Además, el tren de aterrizaje se averió, imposibilitando una nueva arrancada, aunque ella hubiese querido partir de nuevo.

Ha manifestado que una vez que el avión sea reparado hará un vuelo a Buenos Aires. Declaró también que haba pasado llorando toda la noche, pues habría querido llegar a Río, directamente.

La aviadora también se lamenta de que no tiene mas ropa que la puesta, por lo cual en Río, no podrá presentarse ante nadie, sino pasada algunas horas para hacerse la «toilette».

JEAN BATTEN, LA PRIMERA MUJER EN CRUZAR POR LOS AIRES EL ATLANTICO DEL SUR

Jean Batten, valerosa muchacha, es la primera mujer en cruzar por los aires el Atlántico del Sur, en vuelo hasta Natal, en el Brasil, tras un recorrido de doce horas y cincuenta y cinco minutos desde Dakar, en el Senegal, Africa Occidental Francesa, piloteando su aeroplano. Juanita tiene veinticinco años y es nacida en Nueva Zelandia, siendo, por tanto, súbdita británica.

Un deportista aviador y un ingeniero perecieron en un accidente, ayer, en México

MEXICO, D. F., nov. 15. (AP). Al estrellarse un avión en las serranías de Chihuahua, perecieron el deportista y aviador Gilberto Ochoa y el ingeniero de minas, Manuel Quirez, resultando herido el piloto Jorge Law.

Desde hace 24 horas no se tienen noticias de la aviadora española, Greta Bravo, que con tres pasajeros arrancó ayer rumbo a Arjiaga, Chiapas, en un vuelo de propaganda política.

EL CADAVER DEL CONSUL ORESTES GARCIA A LA HABANA

WASHINGTON, noviembre 15. (A.P.).—El cadáver del señor Orestes García, Cónsul de Cuba, que falleció ayer, a consecuencia de una afección cardíaca, será enviado a la Habana el lunes próximo para su inhumación en el cementerio de Colón.

Su viuda, la señora Cecilia García y su hija Gloria acompañarán los restos hasta la Habana.

El homenaje de los libertadores al que fué su jefe máximo

El día 18 desfilarán ante el monumento a M. Gómez. Se reunirán a las 8 de la mañana

A LOS VETERANOS DE LA INDEPENDENCIA:

..Compañeros:

El día 18 de los corrientes a las nueve de la mañana se descubrirá la estatua que a la memoria del General en Jefe del Ejército Libertador de Cuba, se ha erigido en la Avenida del Golfo.

Se ruega a todos los compañeros que concurran al Consejo Nacional, sito en Avenida de Bélgica entre Brasil y Dragones, para de allí marchar y desfilar ante la referida estatua. La hora de reunión será las ocho de la mañana.

Se trata de honrar la memoria de nuestro querido e inolvidable Jefe: Máximo Gómez, y todos los cubanos estamos en el deber de contribuir a que esta fiesta resulte un verdadero acontecimiento nacional.

Es necesario que demostremos que a pesar de ser viejos todavía soñamos con nuestras pasadas glorias y con nuestra Patria.

Así es que esperamos ver el 18 del actual una gran concentración mambisa, al igual que en la guerra, con lo que demostraremos a la actual generación y al mundo entero que el cubano que luchó largos años en los campos de Cuba, no olvida nunca a sus libertadores.

..Patria y Libertad.

Coronel Cosme de la Torriente
Presidente Consejo Nacional de Veteranos

Hubert Julian ha renunciado ya sus galones de coronel

Se marcha de Abisinia en busca de un país donde lo comprendan mejor. Sacó pasaje para E. U.

ADDIS ABEBA, nov. 15. (AP).—El coronel Hubert Julian, envió hoy su renuncia al Emperador, comunicándole que «por conveniencia general», abandonaba el ejército abisinio, despojándose del uniforme militar brillante que llevaba y tomando el atavío civil. Mañana entregará sus avíos de guerra al negús.

«Me marcho a un país donde se me comprenda mejor», dijo, exponiendo que en el frente no atendían a sus indicaciones.

Según se afirma, ha comprado ya pasaje para los Estados Unidos.

Recibió Mendieta al Premier de Ontario y a un miembro del Consejo del Rey de Inglaterra

SE informó anoche en Palacio que el presidente Mendieta había recibido, en horas de la tarde, en audiencia especial, al honorable Mitchel Hapburn, miembro del Consejo del Rey de Innglaterra y Premier de Ontario, Canadá.

Le acompañaba Mr. Arthur Eslaght, que es miembro preminente del nuevo gobierno canadense.

El presidente Mendieta agradeció tan distinguida visita, haciendo todos votos por la prosperdad de ambs países.

Canadá y los E.U. firmaron ayer el Tratado Comercial

Lo suscribieron Mackenzie King y Hull. Este habló de la política de Roosevelt

WASHINGTON, nov. 15. (AP).—En la Casa Blanca, a presencia del Presidente Roosevelt, el secretario de Estado, Hull, y el jefe de gobierno del Canadá, Mackenzie King, firmaron el tratado de comercio entre ambos países, que, según se cree, habrá de iniciar una nueva era en las relaciones entre los dos pueblos hermanos.

El secretario de Estado, Hull, dijo que los Estados Unidos estaban dando el ejemplo de la verdadera disposición de resolver los problemas económicos del mundo, apartándose del nacionalismo mercantil que ha sido tan fatal a la prosperidad de las naciones.

Haile Selassié venderá sus acciones del ferrocarril de la capital etíope a Yibuti

YIBUTI, Somal francés, nov. 15. (Havas).—El Emperador Haile Selassié está en tratos con el Banco de la Indochina francesa para la venta de las acciones que posee del Ferrocarril de Yibutí a Addis Abeba, y que representan el cincuenta por ciento del capital autorizado de dicha empresa ferroviaria, según se ha sabido esta noche.

La Cámara de Comercio de Yibutí, según se tiene entendido, ha acordado por unanimidad que se realice la operación.

MEJORO EN 39,657 TONELADAS EL CONSUMO DE AZUCAR EN EL MES DE OCTUBRE EN LOS E. U.

SUMARIO DE ESTA EDICION

	Páginas:
Anuncios Clasificados	18-19-20-21
Cables	22
Cables de España	13
Cartel del Día. (Teatros y Cines)	6
Católica. (Cultos para Mañana e Información General)	8
Centro de la Propiedad	2-10
Comunicaciones	10
Columna Editorial	3
Crónica Habanera	5-7-9
Crucigramas	4
Defunciones	5
Ejército Constitucional	2
Escenario y Pantalla. (Crítica)	6
Estado del Tiempo	10
Gacetillas	8
Gobernación	7
Guanabacoa al Día	5
Habaneras	4
Hacienda	10
Información General de Provincias	16
Lonja del Comercio	17
Matanceras	4
Mercantil	17
Municipio	3
Noticias de los Juzgados de Primera Instancia.—(Vida Civil)	10
Obras Públicas	10
Palacio	3
Pasajeros por la Vía Aérea	3
Pasatiempos	19
Política	11
Puerto	3
Sanidad	3-10
Secretaría de Educación	3
Secretaría de Estado	10
Secretaría del Trabajo	5
Sociedades Españolas	8
Sports	14-15
Telegramas del Interior	16
Tribunales	10
Viboreñas	5

LECTURAS:

Actualidad Internacional. (Por J. L. M.)	22
A Través de la Vida. (Por Héctor de Saavedra)	4
Al Margen de la Historia	4
Armonías. (Por Gustavo E. Urrutia)	2
Bromas y Veras. (Por Joaquín Aristiguieta)	12
Cartas al Director	2
De Día en Día. (Por Tartarín de Tarascón)	12
El Conflicto Africano y la Necesidad Italiana de Expansión. (Por José A. Díaz)	12
El Cuento de Hoy	9
El Escándalo. (Por XX)	13
El Leprosarium «San Lázaro». (Por Gabriel Camps)	7
El Tesoro del Pirata	21
La España de Hoy. (Por Manuel Aznar)	13
La Oreja de Jorge en España o... ¡Hagan Juego Señores Políticos! (Por Un Ocioso)	13
Las Leyes del Trabajo en Todo el Mundo	2
Recuerdos del Tiempo Viejo. (Por José Aixalá)	13
Vida Mundial (Por Tiburcio Castañeda)	4

En los diez primeros meses de 1935 la mejoría ha sido de 211,121 toneladas largas

NEW YORK, nov. 15. (AP).—El consumo de azúcar en los Estados Unidos, según las estadísticas de la distribución, muestra un aumento del 8.37 por ciento en las del mes de octubre en comparación con la de igual período del año pasado, de acuerdo con los cómputos preliminares que han hecho los señores B. W. Dyer and Company. El consumo ascendió a 513,250 toneladas largas, valor crudo, contra 473 mil 593 en octubre de 1934, o sea, un aumento de 39,657 toneladas.

Durante los diez primeros meses de 1935, el consumo llegó a un total de 5.106,599 toneladas, o sea, un aumento de 271,121 toneladas, o el 5.61 por ciento, en comparación con igual período de 1934, en que se consumieron 4.853,478 toneladas.

El consumo de azúcar de remolacha en los Estados Unidos fué de 16,402 toneladas más, valor crudo, a juzgar del consumo, en octubre de 1935(en comparación con el del año pasado, según el informe que ha emitido la «U. S. Beet Sugar Association». Durante el mes de octubre se consumieron 117,250 toneladas contra 100,848 en octubre de 1934.

Lea ¡ALERTA! al mediodía. Y el AVANCE por al tarde.

Ha muerto repentinamente en los Estados Unidos el Capitán Talbott, muy conocido en Cuba

VIRGINIA HOTSPRING, Va., noviembre 15. (AP).—Hoy falleció repentinamente, en su residencia de esta ciudad, el capitán William M. Talbott.

El capitán Talbott era muy conocido en los círculos financieros. Residió en la Habana durante mucho tiempo, desempeñando la presidencia de la Cuban Telephone Company.

HURTO DE UN CAMION Y DE UN AUTOMOVIL

Ambos vehículos han sido ya circulados, esperándose que la Policía los recapture en breve

MANUEL García Rodríguez, vecino de Prado número 53, denunció en la Tercera Estación, que de la calle de Colón entre Consulado e Industria, le habían hurtado el camión 31183, propiedad de Arellano y Compañía, estimando su valor en la suma de 400 pesos.

También denunció Ramón Borges Ortega, con domicilio en 2 y 8, en el Vedado, que de la esquina de Zulueta y Teniente Rey, le habían hurtado el auto 14558, estimándose perjudicado en la suma de 300 pesos.

Ambos vehículos fueron circulados, esperándose que dentro de breve caigan los autores de estos hechos en poder de la Policía.

En la capital de Egipto continúa la situación tirante

Sin embargo, la Policía del Cairo cree que ha podido lograr mantener el orden

EL CAIRO, noviembre 15. (AP). En todas las estaciones de Policía había dispuestos fuertes destacamentos de policía británica, listos para entrar en acción contra los nacionalistas egipcios que mantenían hoy todavía su actitud retadora, aunque no entrando en contacto con la fuerza pública. En los desórdenes anti-ingleses de ayer, al disparar la Policía británica sobre los «wafdistas», hubo cuatro muertos y 150 heridos.

Mientras tanto, las calles eran recorridas por camiones llenos de fuerzas de Policía egipcia. Hubo varias alarmas de desorden, pero no llegó a producirse ninguna colisión grave.

Las autoridades británicas consideran que han aplastado el brote nacionalista. Hoy, se hizo desfilar ante las tropas británicas a lo militianos egipcios, para familiarizar a los soldados ingleses con los uniforme de los egipcios, evitando choques por equivocación.

En cuanto al aspecto político de la cuestión, se anuncia que las cosas seguirán como hasta ahora, no atendiéndose las peticiones de los nacionalistas.

M.E.C.D. 2016

TRES PERSONAS SE ENCUENTRAN GRAVEMENTE HERIDAS A CONSECUENCIA DE UN CHOQUE DE VEHICULOS

Fundado en 1832
Dirigido hasta 1919 por D. Nicolás Rivero y Muñiz.
Oficinas y Talleres: Prado 103. Habana.—Representante en New York, Joshuá B. Powers Inc. 220 E. 42nd. St.
Director actual: José I. Rivero.

Editado por la Cía. DIARIO DE LA MARINA (S. A.) cuyo programa consiste «en la defensa de los intereses generales y permanentes de la Nación cubana, de los especiales de la Colonia española establecida en la misma y de la unión y armonía entre los diversos elementos que conviven en el país». Art. 1º de los Estatutos.

Teléfonos del DIARIO
Dirección . . . M 3577
Administración . M 7911
Suscripciones . M 7911
Quejas . . . . M 7911
Clasificados . . M-7915
Jefe Redacción . M-1287
Redacción . . . M 7913
Sports . . . . M 7912
Ag Guanabacoa XO 1584

PRECIOS DE SUSCRIPCION AL «DIARIO DE LA MARINA»
Habana y Provincias
Mes . . . $ 1.20
Trimestre . 3.25
Semestre . 6.25
Año . . . 12.00
Extranjero
Trimestre. $ 4.25
Semestre . 8.00
Año . . . 15.00
Edición Dominical (Para el extranjero solamente)
Semestre . $ 3.00
Año . . . 5.00

Inscripto según la ley No. 82, resolución No. 32, de 17 de agosto de 1933.

ARMONIAS

Por GUSTAVO E. URRUTIA

"SENSEMAYA"

SENSEMAYA no es solamente el mágico fonema con que el genio de Guillén ha poetizado un sencillo canto para matar una culebra. Es, además, el nombre con que un grupo amante del folklore afrocubano distingue un servicio público de cultura por vías de arte, una «hora de radio» inaugurada hace algún tiempo y que ahora se reanuda con trasmisiones dominicales por la estación CMCF, 815 kilociclos; hora singularizada, hasta el presente, por la omisión de los tediosos anuncios mercantiles.

Es un robusto aporte de cultura afrocubana a nuestra civilización nacional, promovido por la actividad laboriosa de Manuel Cuellar y realizado por él con la colaboración de artistas, autores, escritores y sociólogos negros y de todas las razas, sin más limitaciones extraordinarias que la sujeción de los temas al motivo negro presentado de manera que sirva de nexo y estímulo a la cordialidad racial y humana de todas las gentes.

No es, por tanto, obra de invención, sino labor de descubrimiento, exégesis y divulgación de las esencias negras que animan y caracterizan la cultura cubana; que dominan y predominan tradicionalmente en nuestro lenguaje popular y en nuestra música; en la música, el baile y las artes plásticas de todo el mundo occidental de ahora; en la literatura y la música americana de los dos hemisferios; en nuestra nueva poesía criolla de modo triunfal y cautivador.

Por eso la hora «Sensemayá» ha podido renacer después de un inicio calurosamente acogido por la sensibilidad cubana y eclipsado un breve lapso como para que su omisión suscitara mayor avidez.

En el micrófono de «Sensemayá» vibran los poemas de Guillén, las cadencias de Rita y de Eusebia, la erudición de un Fernando Ortiz, las músicas y los cuentos folklóricos de los africanos y sus descendientes, las dilucidaciones sociológicas de la peculiaridad racista cubana; todo lo que ilustra y recrea en la especial dedicación de este esfuerzo progresista.

Mañana hablará don Rafael Marquina, el preclaro intelecto español que nos visita, sobre «cuestiones de índole general de la raza negra» y el doctor Roberto León, profesor de la Escuela de Comercio de Camagüey refutará la sofística imputación de incapacidad del negro para el comercio.

Será de 11 a 12 de la mañana, por la estación CMCF-815 k. c.

La contribución del negro al caudal artístico de Cuba es tan positiva y palpable como su aporte a nuestra producción económica, y, a la vez, se halla igualmente silenciada, con perjuicio del equilibrio de prestigios necesario para la unidad espiritual de los pueblos heterogéneos como el nuestro.

Todo el que trabaja por establecer entre nosotros aquel equilibrio de prestigios por medio de las amables evidencias, fomenta la cubanidad y merece el aplauso de la opinión pública. «Sensemayá» está cumpliendo cabalmente su cometido.

Lea ¡ALERTA! al mediodía. Y AVANCE por la tarde.

El Subinspector de la Policía Judicial, Torriente, no tuvo el menor incidente en S. de Cuba

Con motivo de diversos telegramas y cartas que fueron recibidos ayer en la Jefatura de la Policía Judicial, interesando si el Sub Inspector Crescencio Torriente había sufrido algún percance o accidente, se ha podido comprobar que no es cierto.

Los telegramas y cartas han sido enviados desde Santiago de Cuba, donde se recibió rumor tan alarmante para el conocido policía, que por este medio da las gracias a las personas que se han interesado por su persona.

Cien cigarros de mariguana ocupó la Secreta ayer tarde

En libertad el individuo al que detuvo la Policía por llevar 10 gramos de cocaína

Anoche, en los momentos en que transitaban por el Parque de la Fraternidad, los activos detectives de la Policía Secreta, Antonio Gil Carballo, José Sobrado y Juan A. Bolet, identificaron a Rogelio de la Cruz o Juan de la Cruz (a) El Mexicano, conocido expendedor de cigarros de mariguana, quien, según las confidencias de dichos agentes de la autoridad tiene su campo de operaciones en el citado lugar, siéndole ocupado media onza de mariguana para confeccionar cien cigarros de ese estupefaciente.

Manifestó de la Cruz a dichos detectives que la droga que se le ocupó la había adquirido en el pueblo de Regla de un sujeto de la raza blanca que allí reside, cuyas generales ignora. De la Cruz fué recluído en el vivac por el Juez de Guardia, por todo el tiempo que la ley señala.

LO DEJO EN LIBERTAD EL JUEZ

Carlos Rodríguez Aguila y José Rivero Zurita, detectives de la Policía Secreta, tuvieron noticias de que en Zanja 24 se jugaba el prohibido y se expendían drogas heroicas, por lo que practicaron un registro, ocupando un frasco conteniendo diez gramos de morfina, químicamente pura lo que se comprobó al ser sometido la droga al examen de la lámpara de cuarzo del Gabinete Nacional de Identificación.

Con tal motivo fué arrestado Pío Morales Sutera, residente en la habitación número 8 de la casa citada, dándose cuenta al Juez de Guardia, el que dispuso que Morales fuera puesto en libertad.

Los detectives informaron al Juez, al presentar al detenido, que éste no tiene ocupación conocida y que libra su subsistencia con el ilícito negocio de las drogas desde hace tiempo, y viste siempre elegantemente y tiene dinero abundante.

AL SER SORPRENDIDO, PELUSA SE FUGO

Los detectives Antonio Gil Carballo y José Sobrado sorprendieron a Modesto Rdríguez, de 23 años y vecino de Zequeira 95, en los precisos momentos en que vendía dos cigarros de mariguana a un sujeto en Zequeira y Cruz del Padre, Cerro, el que al notar la presencia de los detectives se dió a la fuga, no sin que dejaran de reconocerlo como el vicioso conocido por Pelusa y pudieran Gil Carballo y Sobrado ocupar los dos cigarros que arrojó al suelo. Rodríguez fué recluído en el vivac por el Juez de Guardia.

El subinspector Gelado no ha podido comprobar que hubiera confabulación para encarecer el precio del café

Aunque las dos organizaciones que intervienen en este negocio desearon llegar a un acuerdo, es lo cierto que continúan rigiendo cotizaciones especiales en el mercado

En la causa que se instruye en el Juzgado de Instrucción de la Primera Sección,—Secretaría de Ledo,— por coligación para alterar el precio de las cosas, con motivo del denunciado «trust» del café, el Subinspector de la Policía Judicial José Gelado rindió informe a su jefe, comandante Alvarez, y éste lo elevó a dicho Juzgado dando cuenta del resultado de sus pesquisas.

Después de relatar detalladamente Gelado todo el proceso del cultivo del grano, sus precios en el mercado, sus condiciones de cosechas, la forma de los contratos entre los cultivadores y los terratenientes, y de enumerar las entidades de esta capital y de otras poblaciones de la República que se ocupan de la explotación del fruto, así como de la constitución del Instituto del Café, para proteger la industria y de las medidas que se tomaron para buscar el equilibrio en los precios, y, también, de la lucha sostenida entre la Asociación Nacional de Tostaderos de Café y la Asociación de Propietarios de Tostaderos de Café, durante la que surgió el acuerdo de ambas de armonizar y buscar un acercamiento para obtener el mejor precio a sus intereses, termina manifestando el informante que no ha comprobado que asistieran a las reuniones celebradas todos los representantes de los tostaderos de café que se mencionan en la denuncia origen de la causa, pues muchos de los que en ella aparecen, ya no existen y otros o corresponden ya a la razón social en la que figuran en la denuncia.

También hace constar Gelado que en las reuniones celebradas sobre el precio del café, por miembros de dichas colectividades, se estipuló el precio a que debía venderse el producto,—y uno de ellos fué el tipo de $10.00 que viene a resultar al de $18.00 quintal,—acordándose su venta al de $20.00, peri que no ha podido comprobar si en la práctica pudieron sostenerse esos acuerdos, pues es lo cierto que no obstante haberse fijado esos repetidos precios en el mercado, no fué posible reducir los tantas veces citados precios a dos o tres tipos solamente, como se proponían, pues continúa la diversidad de los mismos

Expresa su gratitud un joven periodista hondureño exilado

El periodista hondureño señor Ernesto Matamoros y Lucha, actualmente exilado en Cuba, salió ayer por la tarde del hospital «Calixto García», donde estuvo internado diez días a consecuencia de grave intoxicación

Ayer nos visitó para rogarnos hagamos pública su gratitud hacia la servidumbre del mencionado centro de salud y para las amistades que lo visitaron y se interesaron por él, de manera especial a las familias Rodríguez, Rodríguez Coto, Fontanills y la señorita Jobita Martínez

ARROLLADA POR UN AUTO

En el Centro de Socorro del Vedado fué asistida de lesiones de carácter grave, Inés Menéndez Globos, vecina de L número 196, que le produjo al arrollarla en G y 19, el auto 18481, que conducía Manuel García Campos, vecino de O-Reilly número 1, que fué arrestado, estimándose el hecho casual.

AGONIZA UNA BELLA MUJER QUE SE DIO UN TIRO EN LA SIEN

DESDE QUE MURIO EL ESPOSO HACE UN MES, HA TRATADO EN VARIASOCASIONES DE MATARSE

Su estado es tan grave, que no se cree que se salve. Un menor comprimido muy grave

SANTA CLARA, noviembre 15. DIARIO, Habana. Por el doctor Martínez a quien auxiliaba el practicante Pinto, fué asistida hoy en el centro de sacorro Catalina Reyes Noriega, de 29 años, viuda y vecina de San Miguel y Carretera Central, de una herida producida por arma de fuego en la región temporal derecha, con salida por la izquierda, la que se ocasionó al dispararse un tiro por hallar se aburrida de la existencia. Su estado era tan grave, que falleció en la mesa de operaciones.

Los familiares d ela extinta manifiestan que la joven Catalina enviudó hace un mes, desde cuya fecha ha intentado suicidarse varias veces.

INTOXICADA CON PERMANGANATO

La joven Julia Hernández, de 14 años de edad, blanca y vecina de Alemán y Estrada Palma intentó privarse de la vida hoy ingiriendo cinco pastillas de permanganato, por cuyo motivo se halla muy grave.

MENOR COMPRIMIDO POR UNA CARRETA

El menor Félix Sánchez Tejada, vecino de la finca Bainoa, en el barrio de Maguaraya, término de San Diego del Valle, resultó gravemente lesionado al ser comprimido por una carreta, alrededor de la cual se hallaba jugando. Ingresó en el hospital «San Juan de Dios». —Armando Machado, Corresponsal.

CARTAS AL DIRECTOR

Habana, Octubre 31, 1935.
Señor Dr. José Ignacio Rivero, Director del DIARIO DE LA MARINA.
Ciudad.

Muy señor mío:

¿Cómo ese periódico que tan valerosamente defiende la causa del orden social contra el comunismo, el terrorismo y el gangsterismo, no ha comentado indignado dos peticiones fiscales que aparecen en la edición de hoy, consignándolas, sin el menor reparo entre el despacho rutinario de los Tribunales de Justicia?

Un señor Fiscal de la Audiencia de la Habana califica de «tentativa de robo», el asalto a mano armada a la Farmacia Danhauser y la agresión hecha a su propietario, que lo tuvo entre la vida y la muerte, pidiendo 500 pesos de multa para el foragido que le hizo el disparo. Seguidamente solicita «seis meses de arresto» para los que robaron en un Colegio de Monjas, hiriendo con arma blanca a una de las hermanas que trató de oponerse a los asaltantes.

Basta la exposición de esos hechos para afirmar que el funcionario que hace tales peticiones comete un delito flagrante de prevaricación o que falta abiertamente a su deber. Un Fiscal no puede «suavizar» las penas que corresponden a los delincuentes con peticiones inconsultas. Cuando el simple delito de «disparo contra determinada persona» se castiga con 1 año, 8 meses y 21 días, no es concebible que, en justicia, se pueda penar «con multa» al que hirió de un tiro al señor Danhauser porque éste se resistió a entregar el dinero de su caja. Ese acto de bandidaje, precedido de amenazas de muerte a la víctima del atraco, si no cedía a las instancias de los que fueron a robarle en cuadrilla en su establecimiento, situado en lugar muy céntrico de la Habana, debió calificarse no de «tentativa de robo» sino de «asesinato frustrado, cualificado por la premeditación». Si la calificación pareciese excesivamente severa por lo menos hay tres delitos: «tentativa de robo, disparo y lesiones» y un estudiante de Derecho penal sabe que en tales casos se castiga el delito más grave, con la pena correspondiente en su grado máximo.

Considerar el hecho como una simple «tentativa de robo», como si el ladrón hubiera sido sorprendido tratando de abrir un baúl con una ganzúa, es tan absurdo, que sólo se concibe que quien esa calificación hace y esa leve pena de «multa» solicita, procede así por ignorancia inexcusable o por «miedo insuperable». Otro tanto puede decirse de la calificación y petición de pena para los autores del robo consumado y lesiones a una monja en el colegio a que antes hago referencia.

Ambas solicitudes fiscales cuando un honrado comerciante acaba de ver dinamitada su casa y heridas gravemente a sus hijas porque se resistió a la exigencia de dinero de unos terroristas, constituyen el aliento más poderoso a la criminalidad de ese carácter y «gansters» y «terroristas» deben levantar un monumento de gratitud al Fiscal misericordioso.

Por ese camino vamos mal, muy mal. Si los funcionarios encargados de administrar justicia y reprimir la delincuencia, se asustan de aplicar la ley severamente, la sociedad quedará indefnsa y los intereses generales, entre los que figuran en primera línea el «respeto a la vida y a la hacienda de los ciudadanos» pueden darse por abandonados y perdidos.

Usted, señor Director, que es abogado y que conoce los vicios de nuestra sociedad y la gravedad de los actuales momentos para la República, que creíamos a salvo de los terroristas y gangsters y de los que quieren cambiar el orden social en Cuba, trayéndonos los morbos letales del marxismo y el leninismo, cortando de ese modo todo trato amistoso con los Estados Unidos y sumiendo a nuestro país en la miseria, el desorden y la desesperación, no puede vacilar ante el hecho gravísimo que le denuncio cívicamente.

Los Fiscales, Jueces y Magistrados que por pusilanimidad o lo que fuese, se sientan incapaces de cumplir a conciencia sus deberes, están en la «obligación inexcusable de dimitir» o, en otro caso, los llamados a velar por la recta administración de justicia, deben llevarlos al banquillo como reos de prevaricación.

Todo antes que dejar indefensa a la sociedad, a merced de gangsters y terroristas.

De usted atentamente,
Jaime CORVERA
S|c. Tamarindo s|n. J. del Monte.

Sr. Director del DIARIO DE LA MARINA.

Muy señor mío: Tomándome la libertad de aprovechar la sección que usted titula «Cartas al Director», paso a tratar un asunto de importancia.

Desde el comienzo del período electoral los empleados de las Juntas Municipales vienen siendo víctimas de un abandono sin consideración por parte del Gobierno.

Si el Gobierno provisional tiene empeño de celebrar las elecciones el 15 de diciembre del actual, como así lo tengo entendido, ¿por qué no se les paga puntualmente a estos empleados que están haciendo un gran esfuerzo para ayudar al Gobierno a cumplir con su promesa?

¿Por qué no se acaba de votar el crédito necesario para esos trabajos?

¿Es que no hay dinero? ¡Imposible! Las declaraciones del propio Gobierno son satisfactorias en cuanto a las recaudaciones.

Entonces ¿por qué no se acaba de aprobar el tan ya machacado crédito?

El Gobierno tiene la palabra.
Muchas gracias.
Juan A. Alonso.

La Academia de la Historia ofrecerá el martes un justo homenaje a Enrique J. Varona

La Academia de la Historia de Cuba, celebrará en la noche del martes 19 del corriente a las ocho y media, una sesión solemne y pública, en su local de Marta Abreu, (Amargura) 32, esquina a Cuba, en homenaje a la memoria del doctor Enrique José Varona y Pera.

Abrirá el acto el Dr. Tomás de Jústiz, Presidente de la Corporación.

A continuación, el Dr. Juan M. Dihigo, hará uso de la palabra, con el tema «Elogio del académico de número, fallecido, Dr. Enrique José Varona y Pera».

Agradecemos al doctor Jústiz la invitación que nos envía para dicho acto.

Heridos 2 obreros de la Ward Line en un violento choque

Un camión chocó contra una máquina y luego se proyectó contra otro vehículo parado

En el Primer centro de socorro fueron asistidos ayer, de graves contusiones diseminadas por el cuerpo, Fernando Alonso Fernández, inspector de la Ward Line, vecino de Santa Clara número 20, y el estibador Osvaldo Cagigas Presas, vecino de Compostela 157.

Dichos individuos se encontraban en la mañana de ayer trabajando en la descarga de camiones frente a la Ward Line, cuando de improviso, el camión número 42832, que conducía Adolfo García Varela, vecino de Cienfuegos, fué a chocar contra el auto 16045, que manejaba por aquel lugar el driver Pedro Braop Porra, de Empedrado 50.

La violencia de la colisión dió lugar a que el camión de García Varela, al dar un «corte», se fuera contra otro camión que allí estaba estacionado y cuyo chauffeur lo era Urbano Pérez, residente en Baracoa, resultando comprimidos Alonso y Cagigas.

Los chauffeurs fueron detenidos y presentados ante el juez de instrucción de la Segunda.

Fuerzas que han de tomar parte en la revista militar con motivo de la inaguración del monumento a M.Gómez

El acto será el día 18, lunes, y la brigada mixta empezará a desfilar por la Avenida de B lgica, hasta el Ma'ecón, con objeto de rendir honores. Asistirá el Presidente Mendieta

1.—El día 18 del actual mes, a las 10 a. m. se efectuará una revista Militar en la Avenida del Puerto, frente al monumento al Generalísimo Máximo Gómez, para celebrar el descubrimiento del mismo, en la que tomarán parte, en el siguiente orden, las fuerzas que, organizadas como una Brigada Mixta, se expresan a continuación:

Brigada Mixta:
Jefe de la Brigada: Teniente Coronel Gonzalo García Pedroso M. M. Estado Mayor de la Brigada.
Banda de Música del Cuartel General del Ejército.

Batallón de Infantería de Marina
Jefe del Batallón :Capitán de Infantería de Marina, Manuel Cobelo y Gómez.
Plana Mayor del Batallón.
Batallón de Infantería de Marina.

Batallón de Infantería del Ejército Constitucional
Jefe del Batallón: Comandante Manuel Alvarez y Margolles.
Plana Mayor del Batallón.
Batallón de Infantería del Ejército.

Batallón de Artillería del Ejército Constitucional
Jefe del Batallón: Comandante José E. Quevedo y Núñez, M. M.
Plana Mayor del Batallón.
Batallón de Artillería.

Batallón de la Policía Nacional
Jefe del Batallón Comandante Eleuterio Vega y Pérez.
Plana Mayor del Batallón.
Batallón de la Policía Nacional.

2.—Todas las fuerzas estarán en el lugar de formación a las 9 y 30 a. m. y la revista comenzará a retaguardia del desfile de los Veteranos de la Guerra de Independencia, después de descubierto el Monumento.

3.—Precederán a las fuerzas en revista, un Pelotón de Motocicletas de la Policía Nacional y otro de Batidores Montados, del mismo cuerpo, que formarán en Avenida de Bélgica y Avenida del Puerto. La Brigada apoyará su cabeza en Avenida de Bélgica y Avenida del Puerto.

4.—La Brigada comenzará el desfile por la Avenida de Bélgica hacia la Avenida del Puerto, en columnas de escuadra, tomando en esta misma formación por la Avenida del Puerto, hacia la izquierda hasta llegar a la calle de Ignacio Agramonte, donde harán «columna izquierda», para pasar en «Columnas de compañías» por la calle abierta frente al Monumento del Generalísimo rindiéndose los honores frente al mismo, con «vista derecha». Continuarán en esta misma formación hasta llegar a la Avenida de Bélgica, en que marchando por esta Avenida, hacia la derecha, en «columnas de escuadra», iniciarán su retirada.

5.—El Jefe de las Brigadas, al llegar a la Avenida de Bélgica entre las calles de Habana y Peña Pobre, hará alto para presenciar el desfile de sus tropas, que continuarán por la Avenida de Bélgica, rompiendo fila, a la altura de la calle de Cuarteles, en el siguiente orden:

Las motocicletas y Batidores de la Policía Nacional, continuarán por la Avenida de Bélgica hasta la Jefatura de Policía, la Plana Mayor de la Brigada, por la misma Avenida, hasta continuar para su Cuartel; la Banda de Música del Cuartel General, por la Avenida de Bélgica, hasta la calle de Cuarteles y Plazoleta de la Iglesia del Angel, donde tomará su transporte; el Batallón de Infantería de Marina por la calle de Cuarteles, hasta la calle de Cuba; y de ésta, para su cuartel; el Batallón de Infantería del Ejército continuará por la Avenida de Bélgica, hasta la calle de Cuarteles, y en la Plazoleta de la Iglesia del Angel tomará su transporte; el Batallón de Artillería, continuará por la Avenida de Bélgica hasta la calle de Peña Pobre, siguiendo por ésta hasta su cuartel; el Batallón de la Policía Nacional continuará por la Avenida de Bélgica hasta sus cuarteles.

6.—El Jefe del Cuerpo de Aviación dispondrá que una escuadrilla de aviones, efectúen distintas evoluciones sobre los lugares de formación y sobre el monumento, cumpliendo las instrucciones especiales que al efecto reciba.

7.—Todas las fuerzas concurrirán a la revista con uniforme de servicio y guantes.

8.—El Teniente Coronel Cuartel Maestre General dispondrá que una motocicleta con side-car se sitúe en el lugar de la formación, a las órdenes del Jefe d ela Brigada.

9.—El Jefe del Regimiento número 5, «Martí», dispondrá que dos Oficiales y 8 soldados, en uniforme de servicio de armas, presten servicio durante todas las ceremonias y desde antes de comenzar éstas, en la glorieta presidencial y en la glorieta de los veteranos.

10.—Cuatro Oficiales serán designados por el Jefe del Regimiento número 6.

«Cuatro de Septiembre, y cuatro por el Jefe del Regimiento Nro. 7. «Máximo Gómez»; para formar la guardia de honor del Monumento conjuntamente con 8 veteranos de la guerra de independencia, que serán designados por el Centro de Veteranos. Las instrucciones para esta Guardia de Honor serán recibidas del Comité Organizador de los festejos.

11.—Los Oficiales francos de servicio, presenciarán la revista desde el Stand Presidencial, co nuniforme de servicio con armas. Deberán estar allí, antes de las 9 y 30 a. m.

12.—El Jefe de la Brigada dictará todas las órdenes, adoptará todas las Medidas y dispondrá todo lo concerniente para el exacto cumplimiento de esta orden y de todas las instrucciones recibidas al efecto.

13.—Los gastos que, por virtud de la presente orden se originen, son necesarios al servicio militar. El teniente Coronel, Ctel. Mtre. Gral. facilitará a los Jefes de Regimientos, los medios de transporte que soliciten para el cumplimiento de esta orden.

Lugar donde se situarán las tropas y demás organizaciones

Presidente de la República: Cuerpo Diplomático y demás autoridades e invitados. En la Glorieta Presidencial.

Veteranos de la Guerra de Independencia. En la Glorieta destinada a los mismos.

Niños de las Escuelas Públicas y Privadas, en el espacio comprendido a la izquierda y detrás del monumento.

Develación del Monumento. — Al proceder las personas designadas (Presidente de la República, Jefe del Ejército, Presidente del Comité Nacional de Veteranos y una hija del Generalísimo Máximo Gómez) al acto del descubrimiento, un corneta tocará (ATENCION). A este toque la escolta de honor (integrada por ocho veteranos y ocho Oficiales del Ejército Constitucional) rodeará el monumento. Una vez hecho ésto, las personas designadas tirarán de los cordones descorriendo el velo o lienzo que cubre al monumento. En este momento la Banda de Música (que deberá estar situada a la derecha del monumento) tocará el Himno Nacional; la Fortaleza de la Cabaña disparará 21 cañonazos con intervalo de 10 segundos entre disparo y disparo, dos escuadrillas de aviones dejarán caer flores sobre el monumento y las tropas presentes presetnarán armas. Los aviones comenzarán a arrojar flores al ser disparado el último cañonazo.

Desfile de los niños. Una vez terminada la salva los niños de las Escuelas Públicas y privadas cantarán el Himno al Generalísimo Máximo Gómez y una vez terminado esto, desfilarán frente al monumento arrojando las flores que le han entregado al efecto y se retirarán por la calle Avenida de Bélgica hasta llegar a l acalle Habana, en cuyo lugar serán obsequiados con helados Guarina.

Discursos: Una vez terminado el desfile de los niños harán uso de la palabra el Presidente del Comité Nacional de Veteranos y el Dr. José Manuel Carbonell.

Desfile de las Veteranos: Terminados los discursos los Veteranos defilarán frente al monumento y se retirarán por la Calle Roosevelt.

Actos de la noche: Retretas: A las ocho p. m. se organizarán retretas en los parques Maceo. Central y la Punta, que serán amenizadas por distintas Bandas.

Fuegos artificales: A las 9 p. m. se comenzarán a quemar en la fortaleza de la Cabaña y Castillo de la Punta bonitas piezas de fuegos artificiales, terminando esto con la destrucción de dos globos cautivos (iluminados por potentes reflectores) por las ametralladoras antiáreas de la Cabaña.

UN TRAFICANTE EN DROGAS FUE DETENIDO AYER

Llevaba su mercancía en el interior de los tacones de los zapatos que calzaba

El asiático Antonio o Manuel Chong, detenido anoche por agentes de la Policía Judicial, como hábil expendedor de drogas, y los zapatos que calzaba mostrando dónde guardaba la droga en los mismos, correspondiente a la parte del tacón.

La Policía Judicial se anotó ayer un magnífico servicio al lograr la captura de uno de los más audaces traficantes de drogas que existen en el Chinatown habanero. Por la habilidad que desplegaba siempre el detenido, su captura se hacía difícil. Sus secuaces y los conocimientos que tenía en los agentes secretos que lo perseguían lo hacían casi inmune en aquella zona. Pero los agentes de la Judicial prepararon una estrecha vigilancia y el expendedor fué capturado.

Con noticias el Segundo Jefe de la Policía Judicial, señor Julio Moreno Coll, de que en el barrio chino de esta capital, un individuo de la raza africana traficaba abiertamente con la droga, comisionó a tres de sus más activos agentes para que practicaran una amplia investigación y arrestaran a dicho sujeto.

Esa designación fué hecha en los Agentes Ramón Roldán Capaz, Osorio Rodríguez y Luis González, los que trasladándose a la calle de San Nicolás y Cuchillo realizaron amplias pesquisas, montando una estrecha vigilancia, sobre un asiático de estatura alta que por sus rápidos movimientos y entrada en un café de aquella zona se le hiciera sospechoso.

A los pocos momentos, el agente Roldán Capaz logró comprobar las sospechas que recaían sobre ese sujeto, por lo que procedieron a su detención.

Conducido a la Jefatura de la Policía Judicial, fué identificado el detenido como Antonio Chong, de 27 años, vecino de San José 23, cuyo sujeto se encuentra reclamado en distintas causas por infracción de la Ley de Drogas, ya que en otras ocasiones que haba sido detenido facilitaba nombres distintos como Manuel Chong, José Bao, José Lee, Antonio Fong, Juan Lee, José Quong y otros que hacen un verdadero calendario asiático.

Al practicársele un registro en sus ropas no se le encontró droga alguna, pero el agente Roldán Capaz, al practicar un registro en los zapatos que calzaba el detenido, pudo observar que la plantilla de los mismos se encontraba desprendida en su parte posterior y al levantar ésta encontró que los mismos tenían una nueva plantilla y debajo de ésta y en el tacón existía un hueco perfectamente disimulado, donde fueron ocupados más de cuarenta papelillos de droga de a gramo cada uno y que el detenido vendía al precio de un peso a los viciosos que acudían a comprársela. Esta hábil estratagema era lo que impedía que fuera descubierto en su negocio.

También y en su ropa interior se le encontraron distintos bolsillos muy bien disimulados, donde el acusado guardaba la droga para de esa manera despistar a la policía caso de ser detenido.

El comandante doctor José I. Alvarez, Supervisor de la Judicial, felicitó a los agentes por el magnífico servicio prestado.

Se anuncia la aparición de un volumen de gran utilidad para nuestros importadores

Nos comunica el Dr. Roberto A. Netto, Jefe de la Consultoría Central de Hacienda que dentro de breves días se publicará el primer tomo de la «Compilación Administrativa Cubana», que viene preparando desde hace algunos años en unión del Dr. Manuel Silvestre, Jefe del Negociado de Inspección de la Dirección General de Aduanas.

Cada tomo abarcará una materia diferente, comprendiéndose en el primer tomo la legislación aduanal, en el segundo la marítima, en el tercero la arancelaria, y así sucesivamente, y apareciendo toda la legislación vigente desde antes de constituirse la República, como Reales Ordenes del Gobierno Español que aún rigen por no haber sido derogadas Ordenes Militares y Civiles de los dos Gobiernos Interventores Americanos, Leyes y Decretos-Leyes dictados por el Congreso de la República, Decretos del Presidente y Circulares de la Secretaría de Hacienda relativas a la materia de que se trata.

Parlá entregará el trofeo Cuba en el gran mitin aéreo de Miami

La Corporación Nacional del Turismo ha tenido el acierto de designar como su representante especial a Agustín Parlá, para la entrega, en unión del delegado de ella, señor Ardois, el Trofeo «Cuba», en las competencias aéreas internacionales que se verificarán en Miami el próximo mes.

Agustín Parlá y el brasileño Santos Dumont, ya desaparecido, fueron los héroes de la aviación en el continente latinoamericano.

En el puente Villarín chocó un auto con un tranvía, resultando lesionados 3 pasajeros que iban en el primero

Carro y máquina se embistieron de frente. El automóvil resultó muy averiado. Uno de los heridos, el chofer, está en grave estado. Se le dió cuenta del suceso al Juzgado

En el puente «Villarín», situado en la Calzada de Infantal, tuvo lugar ayer un violento choque entre el auto 16414, conducido por Manuel Brea Rodríguez, de 32 años de edad y vecino de la calle de Animas, sin que recordara el número, y el tranvía 370, de la línea de «Lawton-Parque Central», que era manejado por el motorista Salvador Granados Santana, vecino de Primera número 27, en la Víbora.

A consecuencia del accidente, resultaron con lesiones de carácter grave el chauffeur Brea Rodríguez y sus pasajeros Francisco Llerena García, de 45 años de edad, empleado de la secretaría de Sanidad, vecino de Agua Dulce número 6, Ceferino Gaya Suárez, de 29 años de edad, con domicilio en Buenos Aires 27, que presentaba lesiones de carácter menos grave, de las que fueron todos asistidos en el Hospital Municipal.

Según se ha podido conocer por la policía de la Octava estación, el auto se dirigía hacia Carlos III y el tranvía en dirección contraria, y al llegar al lugar de referencia chocaron de frente con gran violencia, siendo el auto el que sufrió mayores desperfectos en el accidente.

Con lo actuado se le dió cuenta por la Policía al juez de instrucción de la Sección Cuarta, con presentación del motorista Granados Santana, que milagrosamente resultó ileso en el hecho, no así el chauffeur Brea Rodríguez, que por su estado ingresó en el hospital de referencia.

Las leyes del trabajo en todo el mundo

Este artículo corresponde a la serie de estudios que damos a nuestros lectores, acerca de las leyes del trabajo en todo el mundo civilizado.

El lector verá que las características de todas las leyes en los demás países se amoldan a los principios de Derecho que ha defendido el DIARIO DE LA MARINA desde un punto de vista patriótico, por cuanto lo es que Cuba no se aparte de los dictados de la Justicia de la Humanidad. Dichos principios son: No retroactividad de las leyes, igualdad en el concepto de la ciudadanía e incorporación ciudadana a los efectos de la Ley del Trabajo en los casados con mujer cubana o padres de hijos nacidos en Cuba.

Pues como el lector irá viendo, todos los países han tratado de proteger a sus «ciudadanos» (sin distingos) en esta ola nacionalista que ha invadido al mundo; pero todos los países lo han hecho sin olvidar los principios de Derecho que hicieron la Civilización, resultando Cuba un caso excepcional, sin honra ni beneficio para ella.

Vaya viendo y juzgando el lector por las legislaciones de los demás países que vamos transcribiendo y comentando en esta sección:

EN NINGUN PAIS DEL MUNDO SE IMPIDE TRABAJAR AL NACIONALIZADO

La nacionalización del trabajo en Austria y en Bélgica

En Austria, por la Ley de 19 de Diciembre de 1925, se prohibe a toda empresa, salvo autorización especial, emplear cualquier persona que no sea ciudadano de la Confederación Austriaca, o que no tenga en ésta su residencia por lo menos desde el 1 de Enero de 1923.

Por la Orden de 26 de Noviembre de 1933, se prohibe la naturalización de extranjeros, excepción hecha de los casos en que medie una autorización acordada por el Gobierno Federal.

En Bélgica, por Decreto de 8 de Diciembre de 1934 se autoriza al Ministerio del Trabajo para limitar el empleo de los trabajadores extranjeros fijando un porcentaje que se aplicará eventualmente, ya sea al conjunto del país, ya sea a determinados grupos profesionales o a determinadas regiones y por el tiempo que se estime suficiente. Antes de usar de los poderes que por este Decreto se le confieren, el Ministro deberá consultar a las organizaciones patronales y obreras.

Hasta ahora, en líneas generales, no se ha hecho uso de esta facultad de emergencia.

Compárese la legislación en materia de trabajo de estos dos países, que figuran a la cabeza entre los más poblados de la tierra con la de Cuba, país nuevo, en pleno desarrollo, en donde se ha excluído del trabajo a todos sus residentes no nativos, afectando por tanto no sólo a los ciudadanos por naturalización sino también a un gran número de mujeres y niños nativos, y se comprenderá lo improcedente de nuestra Ley de Nacionalización del Trabajo y la necesidad imperiosa de su reforma.

Este es el vigésimonoveno trabajo preparado por la Asociación para la Defensa de los Derechos Ciudadanos. Mañana:

VENEZUELA.

Protestan los jubilados de un acuerdo adoptado que les perjudica en sus intereses

El presidente de los Jubilados Civiles, señor García Sierra, envió anoche al Presidente de la República el siguiente telegrama:

«Coronel Mendieta.
Palacio Presidencial.

Ante el asombro general ha acordado hoy el Consejo de Secretarios restituir los privilegios otorgados por el decreto 2448 para jubilar funcionarios con diez años de servicio. Dicho decreto había sido derogado a solicitud de esta Federación, por decreto 220 Por tanto le ruego se deje sin efecto esa determinasión.— García Sierra, Presidente de los Jubilados Civiles».

La tramitación de los adeudos por el servicio de agua

El Centro de la Propiedad da consejos a los dueños de casas sobre lo q. deben hacer

El Secretario del Centro de la Propiedad Sr. Francisco Andreu, nos envía un interesante escrito, dirigido a los propietarios, con las siguientes consideraciones:

«Por gestiones realizadas por el Centro de la Propiedad Urbana de la Habana, ante el señor Administrador del Acueducto, se ha convenido en la necesidad de modificar los procedimientos rígidos, empleados por el Negociado de Apremios y Embargos, en adeudos que no constituyen morosidad, que están pendientes de resolución de recursos presentados y de trámites administrativos.

«A ese efecto, se avisa a todos los propietarios que se encuentren en trámites de apremios o embargos de esta naturaleza, que no se dirijan a la Sección de Apremios y Embargos, sino al propio Administrador del Acueducto que ha prometido en todos los casos proceder de acuerdo con el Reglamento vigente de Abasto de Agua de la ciudad de la Habana levantando todos aquellos embargos que no sean de morosidad comprobada, sobre los cuales no podrá de ninguna manera levantarlos, aunque sí dar todos los medios y facilidades para su pago.

«En cambio, en todo expediente de apremio y embargo pendiente de resolución administrativa, procederá a levantar los mismos a reserva de que inmediatamente en un plazo que no pasará de cinco días, darle resolución equitativa y justa, de acuerdo con lo que corresponda.

«También se hace conocer de los propietarios que adeudan por servicios de agua, que no pudieron acogerse a la Amnistía Fiscal dictada por no tener aún resueltos sus expedientes, pero que de hecho están amparados por la misma, de que una nueva acción del Centro de la Propiedad Urbana de la Habana apoyada por la Asociación Nacional de Propietarios y la Cámara de Comercio de la República, dejará resuelto el derecho que tienen de no abonar adeudo anterior al primero de enero del año de 1934, habiéndolo así pedido dichas instituciones conjuntamente, al Honorable Señor Presidente de la República para que se resuelva por el Consejo de Secretarios próximo.

«Asimismo se ha pedido al propio Consejo de Secretarios, iguale en derecho de adeudos, por conceptos de cuotas municipales en general a los Decretos números 120 y 116, en el sentido de que el segundo goce de los mismos beneficios que corresponden al término municipal de la Habana, al igual que el primero, que corresponde a todos los términos municipales de la República.

«Sin duda alguna, porque ambas peticiones son de justicia, y además porque con la disposición pedida se normalizará la recaudación municipal y se cerrará en definitiva todo motivo de nuevas Amnistías, será así concedida por el Consejo de Secretarios y sancionada por el Honorable Señor Presidente.»

Francisco ANDREU,
Secretario.

Muy interesante la última sesión de los Emigrados

En ella se tomaron acuerdos en relación con varias cosas sucedidas en dicha asociación

En junta celebrada ultimamente por los miembros en activo de la Asociación Nacional de Emigrados Revolucionarios Cubanos, se tomaron, entre otros, los siguientes acuerdos:

Que la Comisión designada por el señor Presidente se componga de diez miembros, y proceda inmediatamente a reunirse para conocer de los siguientes extremos:

A): Estudiar, discutir y aprobar la reforma del Reglamento, en el sentido de que la Directiva este integrada por un Presidente, dos Vicepresidentes; un Secretario de Actas; un Secretario de Correspondencia, un Tesorero, un Contador, y veinte Vocales; reduciendo a la vez el número de las Comisiones y el número de socios que deben integrarlas, de acuerdo con esta reducción del número de directivos.

B): Conocer de la suspensión decretada por el señor Presidente, en sus respectivos cargos, del señor Secretario; del señor Tesorero y del señor Contador así como de la conducta observada por dos Vicepresidentes de la misma, que conjuntamente con los tres miembros anteriormente citados, han lesionado el prestigio de la Institución, sembrando discordias y llegando hasta a arrogarse las facultades de destituir al señor Presidente de su cargo y convocar a una Junta General de Socios y de personas que ya no forman parte de la Asociación.

C): Que realizada la investigación sobre el particular señalado anteriormente, y comprobadas las faltas graves referidas, se proceda por la Comisión a invitar a los acusados a que formulen sus descargos dentro de un plazo de ocho días, y, en el caso de no hacerlo así, se declare la expulsión de los mismos.

D): Revisar los ingresos y reingresos de socios que se hayan realizado desde el mes de Julio hasta la fecha, y dar cuenta de su baja a aquellos a quienes se les hubiere dado ingreso o reingreso sin haber cumplido 1 precepto estatutario de haber dirigido su solicitud al señor Presidente o que hubieren pagado menor cuota que la señalada en estos casos por el Reglamento.

UN LLAMAMIENTO DEL PRESIDENTE GENERAL.— El doctor Juan Ramón O Farrill, presidente de la Asociación Nacional de Emigrados Revolucionarios, ruega a todos los miembros de dicha institución concurran el lunes a las ocho de la mañana al Centro de Veteranos, con el fin de asistir a la inauguración del monumento a Máximo Gómez.

Varios comerciantes de Chambas se dirigen al Jefe del Estado, haciéndole una doble solicitud

Se nos ruega la publicación del siguiente telegrama:

«Chambas, noviembre 15. Presidente de la República Habana.—Los comerciantes de ésta pedimos la expulsión de los haitianos y la no modificación de la Ley de Nacionalización, favoreciendo a elementos indeseables.

«Cuevas y Viera; Ignacio García; B. Rodríguez; Francisco López; Rafael Estrada; J. Vellón; Daniel Escalante; M. Gil y Luis Amado».

M.E.C.D. 2016

SERA FIESTA OFICIAL EL PROXIMO DIA 18, VACANDO LAS OFICINAS PUBLICAS Y LAS ESCUELAS DE LA HABANA

HOY Y MANANA PUEDE SENTIRSE ESCASEZ DE AGUA EN VARIAS BARRIADAS DE LA HABANA

Columna Editorial

AMIGOS Y ADVERSARIOS

EL día 13 publicamos una concreta refutación del señor José Manuel Bermúdez a nuestro editorial de fecha 8, en el cual corroborámos la ilustrada opinión del profesor Howard Lee McBain, de la Universidad de Columbia, favorable a la nueva redacción que ha dado el Gobierno de Roosevelt a la AAA.

Los reparos del señor Bermúdez son, en esencia, estos:

Que no cree en la unanimidad de las alabanzas mundiales para la NRA; que no cree en el éxito de la NRA y que acaso hubiera sido mejor para los Estados Unidos seguir el remedio económico de Inglaterra; que no cree que los grandes «intereses» que lucraban con la crisis económica, y los «politicians», fuesen los conspiradores que derrotaron la NRA, ya que la declaración de inconstitucionalidad del Tribunal Supremo de los Estados Unidos se obtuvo por gestión de unos modestos polleros de Brooklyn; que no cree prudente nuestro aserto de que la suerte del Tratado de Reciprocidad dependerá de lo que resuelva el T. S. de los Estados Unidos en el recurso pendiente contra la AAA.

Termina su carta el señor Bermúdez opinando que los cubanos podemos estar o no de acuerdo con los planes económicos de Mr Roosevelt y con la política interior de los Estados Unidos, pero que no debemos aliarnos con un partido político o una tendencia económica de aquel país, sino dedicarnos a asegurar el vigente Tratado de Reciprocidad y la cuota azucarera para que subsistan sin supeditación a la AAA.

Empecemos a responder por lo que nos parece más importante:

Lo que consigna nuestro comunicante es lo mismo que viene realizando la USEC en escala colosal y con actividad insólita dentro y fuera de Cuba, desde hace muchos meses, y cuya campaña se intensifica y extiende más cada día. Por esta notoria circunstancia nos parece superfluo el consejo.

Por otra parte, los cubanos, aunque quisiéramos, no podríamos aliarnos con un partido político ni con una tendencia económica de los Estados Unidos. ¿Por qué medio técnico o práctico? Lo que está a nuestro alcance ya lo hace la USEC como queda dicho.

Ahora bien, lo que sí podemos hacer, porque corresponde a nuestro albedrío inteligente, es reaccionar contra un partido que nos arruinó y aniquiló, como el Republicano, o movilizar nuestras simpatías, nuestro acogimiento y nuestra cooperación en pro de un partido como el Demócrata y de un Gobierno como el de Roosevelt que mantienen la política del «new deal» y la del buen vecino, en contraste con la del proteccionismo a ultranza y la depauperación implacable de los países situados en la zona de su influencia.

En cuanto a la calidad de la crítica favorable o adversa a los planes económicos de Roosevelt, ¿cuánto tiempo y tinta no gastaríamos inútilmente para fijar el mejor criterio, sin llegar jamás a un acuerdo?

En la comparación de la táctica de reconstrucción económica de los Estados Unidos con la de Inglaterra, ¿tiene ya considerado el señor Bermúdez todos los puntos y las comas necesarias para suponer con acierto que lo bueno para John Bull igualmente es bueno para Uncle Sam? Nosotros lo pensaríamos bien antes de asegurarlo en un párrafo, a una columna.

Y, por último, nosotros no calcularíamos la enormidad de una pirámide egipcia por el bloque de la cúspide. ¿Quién ignora la estupenda ofensiva de los intereses anti-tratadistas y de los grandes monopolios, contra la política de liberalidad económica de Roosevelt, en el Congreso, en la prensa y por todos los canales de la propaganda para minar la NRA y la AAA? ¿Quién, que no sea un agudo humorista, afirmará que toda esa obra de ingeniería politiquera lanzada contra los flancos débiles de ambas leyes es cosa inferior a la influencia de los modestos comerciantes en pollos y huevos de Brooklyn, esgrimidos con tanta viveza como ariete polémico por el vigilante señor Bermúdez?

Hay que colaborar con quien bien nos sirve, sin dejar por eso de tener comprensión y respeto para los ciegos amores republicanos.

NOTA DE DUELO

Nos informa nuestro Corresponsal en San Juan y Martínez (rogándonos le perdonemos la demora por haber estado enfermo) el fallecimiento de la respetable señora Ana Celia Brito de García, nuestra Cronista Social en aquella localidad.

Ocurrió esa irreparable pérdida el pasado día 8 del actual, después de una corta pero cruenta enfermedad en la que se agotaron todos los cuidados y medios empleados por la ciencia para salvar la vida a la infortunada señora.

En crónica que nos envía, detalla el acto del sepelio y otros relacionados con esa desgracia que hoy llora el pueblo de San Juan y Martínez y que nosotros sentimos y lamentamos muy sinceramente

Guarda el DIARIO DE LA MARINA gratitud a esa honorable familia Brito-García desde hace mucho tiempo. Durante varios años fué muy activo Corresponsal el señor Nicanor Soriano, hermano político de la extinta, Y ella, la señora Ana Celia Brito fué nuestra Cronista Social que nos enviaba material ameno, bien redactado y cumplía fielmente con el cometido que por sus deseos se impuso.

Que Dios haya acogido en su seno el alma de tan bondadosa señora y reciban su esposo el señor Celestino García y demás familiares, nuestro mas sentido pésame, Conformidad y resignación para todos.

TOMO TINTA RAPIDA

Zoila Abreu Mujica, de 21 años de edad, vecina de Artés número 35, en Casa Blanca, fué asistida de graves síntomas de envenenamiento que sufrió en su domicilio, al ingerir tinta rápida, con ánimo de privarse de la vida.

QUIZAS FALTE OTRA VEZ AGUA EN LA HABANA

La falta de flúido determinó la carencia que se notó el jueves en toda la capital

El ingeniero señor Manuel Puente, Delegado del Alcalde en la Administración del Acueducto, concurrió ayer al Ayuntamiento. Hablando con los repórters, manifestó que la falta de agua producida ayer en alugunos lugares de la ciudad, y quizás la que pueda sentirse hoy y mañana en esta capital no es culpa de la Administración del Acueducto, ya que se debe a haber faltado el flúido eléctrico durante algunos minutos, entorpeciendo el funcionamiento y regularidad del suministro de agua, teniendo que facilitar ésta de la existencia de los tanques, necesitando ahora suplir esa fecha.

En el Hotel Nacional se le ofrece esta noche una fiesta de homenaje al Cor. Baizán

Con carácter social-económico solamente; la Corporación Nacional de Billetes de Lotería ofrecerá esta noche un banquete-homenaje al coronel Celestino Baizán; el que cuenta con grandes simpatías en la institución mencionada.

Dicho acto comenzará a las ocho resultará brillantísimo a juzgar por y media p.m. y es de suponer que las adhesiones recibidas en las oficinas de esa sociedad que con indiscutible acierto preside el señor Fernando Simo.

La Biblioteca del Municipio en breve plazo ha de mejorar

Se creará un patronato para fomentarla. $600 para comprar una ópera cubana

Por el señor Alcalde Municipal se ha ordenado al Departamento de Cultura la confección de un Decreto por el cual se constituirá un Patronato en la Biblioteca Municipal para contribuír al desarrollo cultural y mejoramiento de la misma. Este patronato llevará por nombre «Amigos de la Biblioteca Municipal» y estará compuesto entre otras personas por los señores Dr. José Agustín Martínez; Emilio Roig de Leuchsenring; Fermín Peraza; José Luciano Franco; Nicolás Guillén; Lino Dou; Elías Entrialgo; Fernando Ortiz; Antonio Lancís y otras personalidades de significación entendidas en materia de literatura y asuntos políticos y sociales.

CREDITO DEL MUNICIPIO PARA LA OPERA CUBANA.—Ha sido pedida al Secretario de Gobernación por el Alcalde Municipal la autorización para acordar un crédito de 600 pesos y destinarlo a la adquisición del libreto de ópera cubana que posee el señor Manuel M. Girón por constituír el mismo un timbre de gloria para Cuba.

ASIATICO AL MARIEL

Luis Chiu, vecino de Dragones 80, se presentó a la Policía solicitando lo recluyeran en el Mariel, por padecer del vicio de las drogas narcóticas.

El asiático fué internado en dicho Lazareto, para atender a su curación.

SE RESTITUYE A LA PLAZA DE ARMAS SU ASPECTO COLONIAL

La festividad de San Cristóbal, que es la de la ciudad de la Habana, se conmemora hoy, por disposición alcaldicia, con una serie de actos, de los cuales el primero será la inauguración de la vieja Plaza de Armas—valga la paradoja—a la que se le ha restituído su aspecto colonial. Las volantas y los quitrines, con sus damiselas estilo 1800 y sus vistosos caleseros volverán a rondarla, al menos por hoy, y los pregones populares de las épocas pretéritas, ya casi olvidados, contribuirán a dar un aspecto de más realismo y de más puro sabor al ambiente. Será el ayer de leyenda pausada que resurge de improviso en la vorágine de hoy. ¡Están de plácemes nuestros abuelos!

Fué el de ayer un día de intenso movimiento en puerto, subiendo la recaudación hasta $103.988.17

El domingo llegará el Ministro de Relaciones Exteriores de Costa Rica. Extranjeros ingresados en Tiscornia para ser expulsados. Llegó un yate con el «Premier» de Ontario

Fu el de ayer un día de bastante movimiento en el puerto de la Habana, pues arribaron siete barcos de travesía, trayendo todos carga y numerosos pasajeros.

En la Aduana también la actividad fué lo suficiente para que en el cuadrado de la caja se anotara una recaudación ascendente a $103.988.17.

Ese centro máximo de recaudación tiene ya un estimado de más de dos y medio millones de pesos.

El administrador, señor León Otaño, dedica preferente atención a la distribución del nuevo personal en aquellos sitios donde mayor eficiencia pueden demostrar en bien de la administración.

Hoy, sábado, también será otro día de movimiento, pues son esperados el turbo eléctrico «Oriente», de la New York and Cuba Mail; los vapores «Santa Rosa» y «Santa Lucía», de San Francisco y Valparaíso; el «Manuel Arnús», de Veracruz, y el «Florida», de Miami.

EL LUNES.—Como quiera que ha sido declarado día de fiesta oficial el lunes, el administrador de la Aduana ha dispuesto que en dicha dependencia se monten guardias especiales en todos aquellos departamentos al objeto de atender los despachos rápidos de los buques y otras diligencias de urgencia.

DANDO LAS GRACIAS.—Concurrieron ayer al despacho del administrador de la Aduana los empleados que han sido ascendidos, con objeto de darle las gracias.

El inspector general del Puerto, señor Miguel Zaldívar, por su cuenta presentó a un grupo de ascendidos en su departamento: hombres que llevan muchos años de eficientes servicios en la Aduana, entre ellos Ismael Padilla, José Pereira, Ramón Oliva, Candelario Surí, José A. Morales, Alfredo Azpeitía, Aurelio Castillo y Félix Argüelles, que han sido distribuídos en distintos distritos en los que prestarán magníficos servicios a la Aduana.

El señor León Otaño les dirigió la palabra, significándoles que les agradecía la visita, la que aprovechaba para hacer público que ellos habían sido ascendidos a virtud del riguroso examen practicado en sus expedientes personales, por lo cual a nadie más que a su comportamiento debían de agradecer esos ascensos.

Significó que sentía que por falta de vacantes, en todos los departamentos no hayan sido ascendidos los viejos y honorables empleados de la Aduana que no habían sido beneficiados en esta ocasión por ese motivo, pero que todos debían tener fe en que se continuaría por el terreno de la justicia y los exhortó para que siguieran en la misma forma que lo habían hecho hasta ahora.

EL «IBERIA».—De Hamburgo Amberes, Southampton, Cherburgo, Santander, Gijón y Vigo llegó la motonave alemana «Iberia», de la Hamburguesa Americana, que trajo carga general, 84 pasajeros con destino a la Habana y conduce carga y 174 pasajeros en tránsito para Veracruz.

El «Iberia» trae ya su patente de inmigración de las autoridades españolas, para poder conducir pasajeros de tercera clase, pues se le hicieron las adaptaciones necesarias para ello, instalándose comedor, salón de lectura y recreo, baños y otras comodidades que exigen las leyes de inmigración española.

En el «Iberia» llegaron el ingeniero alemán Peter Puls y señora; María Luisa Kamp, George Friedrichc; Peter R. Gotteberg; Gerhard Pinks; Franz Eckert; Max Marx; el doctor Adolfo Morgado; Ignacio Grin y señora; Elizabeth Wamdale; el estudiante costarricense Ricardo Pacheco; el hacendado de igual nacionalidad, Juan J. Montealegre.

El primer secretario de la Legación de Inglaterra en Cuba, señor Thomas Ifor Rees, al que se dispensaron las cortesías de estilo.

El abogado cubano Dr. Oscar Barceló y familia; Hortensia Gener; Manuel R. Flores Pedroso; Christabel Beven, el vicecónsul cubano en Ginebra, señor Carlos Márquez y señora e hijos; el comerciante de Camagüey, Maximino Portilla; Amparo Robleda de Veigt e hijos; Arcadio Jauma Sastre; María Luisa Gutiérrez; Angela M. Jauma; Jaime Cortés; Carlos Petrich y señora e hijo; José Zabala Sánchez; Luis Borbolla; Emilio Angulo; Nicanor Zabaleta; Francisco C. Guisantes; Esteban Martínez López; Adela Navarro Segura; Joaquín Tellería y familia; Emilio Rubiera González; Isidora Riesgo; Dolores Riesgo; Avelino Alvarez García y familia; Miguel Balbuena; María Burgos; Manuel Viñuelas; Concepción Uncal; Angel Secades; Emilio Peláez; Rosa García Martínez; Manuel Yebra Cajeiro; Antonio Vázquez.

Entre los pasajeros en tránsito anotamos al diplomático inglés Rodney A. Gallop y familia.

FALLECIO EN LA TRAVESIA.—Durante la travesía falleció, debido a una embolia, la señora Annie Jarvie, de 60 años de edad, cuyo cadáver, embalsamado, será llevado a México.

EL PREMIER DE ONTARIO.—Procedente de Miami, llegó el yate americano «Thalia» de 262 toneladas de desplazamiento y que manda el capitán C. B. Hawes.

Trajo esta lujosa embarcación de recreo a su propietario el millonario Thomas M. Howell, que tiene como huéspedes al Premier de Ontario Canadá Mr. Mitchel F. Hepburn, al abogado Arthur G. Slaght y al comerciante John P. Bickell que se proponen pasar unos días en la Habana en viaje de recreo.

El «Thalia» es el primer yacht que nos visita en la presente temporada invernal.

EL «ORDUÑA».—El trasatlántico inglés «Orduña», llegó de Valparaíso y escalas, conduciendo carga general 18 pasajeros para la Habana, y carga y 108 pasajeros en tránsito para Europa, para donde zarpará mañana al mediodía.

CARLOS A. VASSEUR.—En este barco ha llegado el señor Carlos A. Vasseur; Ministro de Cuba en Chile; acompañado de su esposa, señora Amparo Saavedra y su hijo Carlos. Al señor Vasseur le fueron dispensadas las cortesías de estilo.

También llegaron por este barco el señor George Hall y Antonio Torrente.

UN GRUPO DE PELOTARIS.—Van de regreso a España e nel «Orduña», 16 pelotaris españoles que estaban jugando en el Frontón de Lima, y son ellos José González L. Lucio Eguizu; Pío Beresetegui; Eustaquio Barrueta; Laureano Echa. Ulacia; Emeterio Aguinaga; Agustín Goiburu; Julián Andonegui; Domingo Arrate; José M. Barinaga; José M. Hormachea; Eliseo Areitiocuartena; Julián Arrieta; Julián Arrate; José Garramiola.

LOS FERRIES.—Los ferries «Seatrain ew York» y «Estrada Palma» llegaron de New Orleans y Port Everglaes, respectivamente, con carga general y el primero trajo 2 pasajeros.

EL «CONTESSA».—El vapor hondureño «Contessa», llegó de New Orleans, con carga y dos pasajeros: el señor Freiberg y señora. Entre los 2 pasajeros en tránsito anotamos a los banqueros americanos Frank Welch y señora, Deneland Clark y Charles Norman.

EL «SANTA MARTA».—El vapor americano «Santa Marta», llegó de Puerto Castilla, con frutas y 24 pasajeros en tránsito para New Orleans y un pasajero para la Habana, el señor Bernardo Wasserberge.

Este barco salió anoche para New Orleans, llevando cargamento de frutas y pasajeros.

EL «MANUEL ARNUS».—Los señores García y Díaz, Agentes en la Habana de la Trasatlántica, han recibido un radiograma del capitán del «Manuel Arnús», anunciándole que arribará en la mañana de hoy, procedente de Veracruz, con carga y pasajeros para la Habana y en tránsito.

Este barco saldrá hoy mismo para New York, Cádiz y Barcelona, llevando pasajeros y 4 mil sacos de café.

INGRESARON PARA SER EXPULSADOS.—En el Campamento de Tiscornia, ingresaron los asiáticos Felipe Vong y Francisco Long y los españoles Angel Manzano, Enrique Viera, Rafael Cano, y Eduardo García, todos los cuales serán deportados del territorio nacional por haber sido declarados extranjeros indeseables.

SE HIZO MENCION DE SANIDAD.—Debemos de hace constar que en la reunión de navieros que tuvo efecto en la Secretaría de Hacienda, para tratar de la rebaja del tonelaje a los buques que nos visiten, se trató en sentido encomiástico de las medidas, que en ese sentido ha emprendido el médico primero del puerto doctor Andrés Avello.

HURTO.—El vigilante de la policía Nacional número 672, procedió al arresto de Vicente Peréz, José Cortillo, Gumersindo Vadés, y el chofer Bautista Rodríguez, por que les ocupó una buena cantidad de plomadas de las usadas en los viveros de la casa de Urain, que hurtaron de dos de los barcos de esa compañía.

LESIONADO.—Trabajando en los muelles de Pelleyá, resultó lesionado menos grave los jornaleros Teófilo Pedroso y Alonso Naranjo.

AZUCAR PARA AMBERES.—Para Amberes salió ayer tarde el vapor danés «E. M. Dalgas», que lleva 7 mil sacos de azúcar, de los que tomó 12 mil en la Habana.

EL MINISTRO DE RELACIONES DE COSTA RICA.—El domingo por la tarde, llegará de New York, el vapor americano «Peten», que trae carga y 10 pasajeros para la Habana, y conduce carga y 60 pasajeros en tránsito.

En este barco viaja el señor Raoul Gudián, Ministro de Relaciones Exteriores de Costa Rica.

También llegará la señora M. Molamphy e hija y el señor Samuel Stein.

EL «ORIENTE».—El turbo eléctrico «Oriente» de la New York and Cuba Mail S. S. Co., llegará a las 8 de la mañana de hoy, procedente de New York, con 126 toneladas de carga general y 94 pasajeros entre Real y familia, J. G. Burtrán, N. ellos los señores L. González del S. Blanco; U. Castro, Claudio Escarpenter; señora E. Gómez; J. W. Marhall; J. Queen; señora N. S. Riverp; L. Rosenblen; S. Weiss; José Iglesias. Embarcarán para New York en este barco: John A. Maswell; José J. Dor; James Berges; T. S. Richards y Renato Villaverde.

SALIDAS.—Salieron ayer: el «Estrada Palma,» para Port Everglades, el «Seatrain New York», para New York, el «Cuba» para Key West.

MOVIMIENTO DE PASAJEROS POR LA VIA AEREA.—Llegados de Miami: A bordo del avión de la Pan American Airways System, Caribbean Clipper, que arribó ayer procedente de Miami, llegaron los pasajeros siguientes: Beatrice A. Shiler, Pearl Emert, Edith Bickford, Frank G. Zwilling, Laura Burnett, Ruth M. Southall, Willie Burnett, Max C. Feldman, Clarence H. Arveson, Albert W. Dickinson, Doris Gaither, Sheridan Talbott, Aldo Gamba, Eusebio Dardett, Alice A. Rothers, Harrison W. Rogers, Russell Harrison Rogers, Edna Olds, Albert Bouche, Harry Wilson Jr., Fredk V. Dodge, Samuel Wilkinson, Raúl Alvarez Corrall, John I. Day, Newton Bartley, Carrie Bomer, Walter Bomer, Clemens Ladmann, Harold L. Lewis, Máximo Cepeda, Oscar Garca Montes y Corley Barthin.

Llegados en otro avión de Miami: A bordo del avión de la Pan American Airways System, Southern Clipper, que arribó ayer por la mañana procedente de Miami, llegaron los pasajeros siguientes: H. Gordon Smith, Rosalee Dilts, Louise Moynahan, Loretta Weinreich, Edward Moore, Valentine Tukine, Frank G. Zwilling y Máximo Cepeda.

Llegados del interior: En el avión regular de la Compañía Nacional Cubana de Aviación, que arribó ayer procedente de Santiago de Cuba y ciudades intermedias, llegaron los pasajeros siguientes: Jack Stuntz, procedente de Preston, y Raúl Pérez, procedente de Cienfcegos.

Salidos para Miami: A bordo del avión de la Pan American Airways System, Caribbean Clipper, que salió ayer por la tarde para Miami, embarcaron los pasajeros siguientes: Dorothy Allen, Phyllis A. Allen, Patricia Allen, C. W. Christianson, H. Cotton Mather, Anabel Howard, H. Stanley Tirrell, Francisco San Román, Silvia Aguirre, Alfredo Arias, Ricardo R. Carreras Oscar R. González, Enrique Arias Aquino, Edgan Vonde, Ruth M. Southall, Edith G. Bickford Loretta Weinreich, Willie Burnett, Laura Burnett y Oscar Nilson.

Salidos en el avión de Panamá: A bordo del avión Southern Clipper, de la Pan American Airways, que salió ayer para Panamá, vía Cienfuegos-Jamaica, embarcaron los pasajeros siguientes: Ralph V. Westwood, Thomas J. Gilrey, Celestina Brown, William Arita, Arthur Newton Arnold Gaines, William Cummings, Archibald McConochte Arnold Sendak y José J. Adgate.

Salidos para el interior: En el avión regular de la Compañía Nacional Cubana de Aviación, que salió ayer para Santiago de Cuba y ciudades intermedias, embarcaron los siguientes pasajeros: Ricardo Cervera, para Cienfuegos; R. Muller, para Camagüey; M. Fox y R. Fox, para Guantánamo; J. Calafat, para Santiago de Cuba.

JOHN BARRYMORE Y SU AMIGA ELAINE BARRIE TERMINAN SU RELACION

NEW YORK, nov. 15. (AP).—Las relaciones entre John Barrymore y Eleine Barrié han terminado, anunciando el abogado del famoso actor, Aranof, que el solitario de brillante que ella le dió le será devuelto, porque le pertenece y lo reclama. A la vez, anuncia que no se hace responsable de las deudas de la muchacha, contraídas o por contraer.

BAILARIN SUSPENDIDO POR NO BAILAR ANTE LEBRUN

PARIS, nov. 15. (AP).—El bailarín ruso Sergei Lifar, fué suspendido durante un mes por el Teatro de la Opera, a causa de que no actuara anoche en la función de honor al Presidente Le Brun, durante los actos conmemorativos del tercer centenario de la anexión de las Antillas Menores.

Esta tarde a las cinco, tendrá lugar la inauguración de la Plaza de Armas, a la que asistirá el Jefe del Estado

Han sido invitados los diplomáticos y Cónsules. Será descubierto un retrato de Lope de Vega. Recepción a las autoridades. La entrada será por rigurosa invitación

Para las cinco de la tarde, ha señalado el Alcalde municipal la inauguración oficial de la Plaza de Armas, con asistencia del Honorable Sr Presidente de la República, del Gobierno en pleno, Cuerpo diplomático y Consular extranjero, las autoridades civiles y militares y las Corporaciones Culturas y Económicas de la Municipalidad.

Los invitados a este acto entrarán por la puerta del Palacio Municipal que da a la calle Pi y Margall (Obispo), reuniéndose en la planta baja del mismo. A la hora indicada saldrán a la «Plaza de Carlos Manuel de Céspedes» (Plaza de Armas) por la puerta principal del edificio.

El parque de la mencionada Plaza, cuyas entradas estarán cerradas con guirnaldas de flores, quedará inaugurado al romper la distinguida esposa del Hon. Sr. Presidente de la República, o en su defecto, la señora esposa del Alcalde Municipal, la cadena de rosas que cierra la entrada situada frente a la Casa de la ciudad.

El doctor Emilio Roig de Leuchsenring, historiador de la Habana, y el doctor Francisco J. Almodóvar, de la colonia española de Cuba, harán uso de la palabra.

La entrada en el recinto cerrado del Parque será por invitación personal y el acceso al mismo, exclusivamente, por la puerta que da al frente del Palacio Municipal.

RECEPCION EN EL AYUNTAMIENTO.—El Alcalde municipal ofrecerá hoy, a las cinco de la tarde, una recepción en honor de las representaciones oficiales, nacionales del Palacio Municipal. La invitación y extranjeras, en el Salón de Actos será de rigor para tener acceso al mismo. Para dicho acto, no se requiere el traje de etiqueta.

SE DESCUBRIRA UN OLEO DE LOPE DE VEGA.—Habiéndose celebrado recientemente bajo los auspicios del Excmo. Sr. Embajador de España la conmemoración en esta capital del III Centenario de Lope de Vega, con la asistencia del mismo, se descubrirá en el Palacio Municipal un óleo del inmortal literato español, obra del gran pintor cubano señor Enrique Caravia.

En este acto hará uso de la palabra el joven y brillante orador cubano, doctor Antonio Sánchez de Bustamante y Montoro, quien disertará sobre el Fénix de los Ingenios y la trascendencia de su obra literaria.

Los concurrentes serán obsequiados con un lunch.

Amenizará todos los actos la Banda Municipal con escogidas selecciones cubanas.

ILUMINACION Y RETRETA A LAS 9 P. M.—Frente al Palacio Municipal, por la noche, se quemarán vistosos fuegos artificiales. Lucirá una bella iluminación el Palacio Municipal, el Templete y sus alrededores. Habrá distintos concursos por orquestas típicas cubanas, sextetos, cuartetos y tríos criollos de trovadores y cantadores; desfile de comparsas con faroles adornados, desfile de la conga, bailes afro-cubanos, paseo de volantas, quitrines y jinetes criollos, por las calles que rodean la Palaza de Armas, pregones de productos cubanos y otros actos de gran atractivo a estilo de la época de 1828

REPARTO A LOS POBRES.—El Alcalde Municipal dispuso ayer la distribución de tres mil tarjetas entre los pobres de este Municipio para que hoy sábado concurran a las Casas de Socorro y Creches que indican las mismas, a obtener las raciones de víveres que regala la municipalidad con motivo de la festividad del 107 aniversario de San Cristóbal, Patrón de la Habana.

LA COMISION REORGANIZADORA UNIVERSITARIA TRATA DE LOS PLANES DE ESTUDIO Y LOS ESTATUTOS.—Ayer volvió a celebrar reunión, después de unos días de receso, la comisión reorganizadora universitaria.

Comenzó a tratar en ella de los estatutos de nuestro primer centro de enseñanza y de los planes de estudio.

Las subcomisiones continúan laborando activamente en los asuntos a ellas encomendados.

Elogió ayer, personalmente, el doctor Anaya Murillo, a la Junta Nacional de Sanidad por el concurso que presta

Solicitó continuar prestándole su apoyo al Departamento para bien de la salud pública. Tomó posesión el Jefe de Despacho, Rodríguez Narquín. Muchos informes aprobados

El señor Secretario de Sanidad y Beneficencia interino doctor Leonardo Anaya Murillo acudió a la Junta abriendo la sesión dirigiendo frases de congratulación para la Junta y pidiendo su cooperación como hasta el presente en los asuntossanitarios, ofreciendo su apoyo en todos aquellos problemas de Sanidad y Beneficencia Pública excusándose de no poder continuar por mayor tiempo por tener que acudir a determinada hora al Palacio Presidencial. El Presidente de la Junta doctor Ramos, da las gracias al señor Secretario en nombre de la Junta por su valioso ofrecimiento.

Igualmente conoció la Junta y dió la bienvenida al nuevo Secretario y Jefe de Despacho de la Dirección de Sanidad doctor Rogelio Rodríguez y Barquín.

Leída el acta de la sesión anterior fué aprobada.

Se pasó a informe del vocal Letrado doctor Zayas un escrito del Dr Adriano G. Carmona Romay adjuntando un folleto contentivo de resoluciones sobre amnistía general y plumas de agua gratuítas para uso doméstico según acuerdo de la Empresa del Acueducto de Aguada de Pasajeros.

Se dió cuenta a la Junta con un escrito del Jefe local de Sanidad de Santa María del Rosario consultando sobre el cierre de pozos en aquella localidad y el uso obligatorio de que pudiera disfrutar el Acueducto, pasándose a informe del vocal ingeniero señor Cosculluela.

Quedó enterada la Junta de un escrito del Secretario del Colegio Provincial de Arquitectos de Matanzas interesando se recuerde a las Jefaturas locales de Sanidad el particular relacionado con la habitabilidad de las construcciones, pasándose este asunto al Director de Sanidad.

Fué pasado al doctor Agostini un escrito consulta relativo al reparto de pan y víveres en Marianao, por los propietarios del almacén de víveres y panaderías El Roble de Eduardo Bóbeda.

Se pasaron a informes del vocal Veterinario doctor Rogelio Arenas un Proyecto de Matadero en la finca Santa Elena, en el barrio Dos Caminos en el Cobre, del señor Florencio Odio; y otro proyecto de matadero en la finca Cuasimal en el barrio Ignacio Agramonte en Camagüey del señor Prisciliano Pérez.

Se pasó a informes del vocal Letrado doctor Fernando Zayas, el expediente enviado por el Gobierno de la Provincia de la Habana, sobre proyecto para terraplenar una porción de terreno limítrofe con el Matadero Industrial, en la Ensenada de Atarés del Puerto de la Habana, promovido por el Presidente de la Sociedad Anónima del Matadero Industrial.

Fué pasada a informe del doctor Agostino una solicitud de los señores doctor Francisco León Blanco y Delio García Romeu, para la conservación de piezas anatómicas en el instituto situado en San Miguel 262A, segundo piso.

Se aprobaron los siguientes informes: Arenas favorable a un proyecto de fabricación de Matadero, fábrica de Tasajo, Embutidos y Saladero de Cuero en la finca Modelo en el camino de Bayamo a instancia del Sr. Felipe Espinosa. Cosculluela, sobre resultado del análisis de unas muestras de agua del Acueducto de Madruga, recomendando se obligue a la instalación de un aparato adecuado para la desinfección de las aguas, otorgándose un plazo de treinta días improrrogable. Del señor Arenas, favorable a un matadero en la finca Guatacaca en el barrio de la Yaba, en Camagüey de la propiedad del señor Domingo González. Del Vocal ingeniero señor Cosculluela, favorable condicional a un proyecto de desagüe de las fosas mouras del edificio de la señora viuda de Salcedo situado en la calle Hartman y Aguilera en la ciudad de Santiago de Cuba y recomendando se archive el expediente por estar resuelto dicho caso.

Del doctor Fernando Zayas, con motivo de un escrito del señor Tomás López Martínez, repecto a la existencia de corrales para trasiego de ganado porcino y lanar en el patio de la Estación del ferrocarril del Oeste en Cristina, significándole estar pendiente de Secretaría la resolución de la Junta para su tramitación. Del Vocal veterinario doctor Arenas favorable a un Proyecto de Matadero Rural en la finca Jaraguá, en el Castillo de Jagua en Cienfuegos de la Compañía de Jarcias de Matanzas S. A. —Del doctor Fernando Zayas, sobre el expediente de imposición de multas a la Tánamo Sugar Corporation, por infracciones cometidas, estimando la ponencia que no hay razón para recomendar condonación de multas que ya han sido rebajadas considerablemente.

Del doctor Hugo Roberts, con motivo de un escrito del señor Esteban Pérez Valido en virtud del acuerdo de la Junta Nacional e Sanidad y Beneficencia, respecto a un privilegio presentado por dicho señor, consistente en un procedimiento químico para decantar mostos, recomendando a la Junta el Ponente y así lo acordó la misma ratificar el acuerdo anteriormente en el sentido de que tal, procedimiento ni es práctico ni eficiente, pero como la Sanidad sólo procede por los resultados obtenidos y nó por los procedimientos empleados puede el inventor aplicarlos, donde lo tenga a bien sin que ésto quiera decir que constituye una garantía, que exima de disposiciones que por el resultado puedan dictarse.

Del doctor Hugo Roberts, favorable al funcionamiento de un aparato Kohr, para la elaboración de flan helado a la vista del público y presentado por el señor Santiago Roussel.

Del vocal ingeniero señor Cosculluela, favorable a las obras de legalización del Acueducto de San Antonio de las Vegas y abiertas al servicio público, de la propiedad del señor Humberto Acosta. Del Vocal ingeniero señor Cosculluela, sobre interpretación del artículo 35, del Reglamento de Acueductos a que se refiere el Decreto Presidencial 66, de tres de enero de 1934 y otra fecha 29 de julio del Jefe local de Sanidad de Remedios ambas en relación con el Acueducto Caibarién Hemedios, aclarando la parte concerniente a los puntos muertos de los sistemas de distribución.

LA COMISION DEL RETIRO DEL MAGISTERIO A FAVOR DE CUATRO JUBILACIONES Y DE 4 PENSIONES

La próxima reunión se consagrará a los expedientes de retiro forzoso. Los interesados tienen diez días para apelar. Denegada la solicitud hecha por una profesora

De acuerdo con los informes que se nos facilitaron ayer tarde en la Secretaría de Educación, el próximo lunes, día 18 de los corrientes, será declarado fiesta oficial y vacarán las oficinas públicas y las escuelas del distrito de la Habana, a fin de que puedan concurrir a la gran parada que se celebrará frente al magnífico monumento que se ha erigido al Generalísimo Máximo Gómez en uno de los lugares más vistosos de la Habana.

Como es sabido, se aprovechará la conmemoración del natalicio de aquel patriota para develar la escultura que dirá a los siglos venideros la grandeza de su gloria, pero como quiera que la fiesta es puramente local, pues en el interior no se ha organizado oficialmente acto alguno, las oficinas y las escuelas públicas del resto de la Isla funcionarán normalmente.

La fiesta preparada será una de las más grandes de su naturaleza que han tenido lugar en Cuba, pues habrá desfile de veteranos de toda la República, de escolares de los planteles públicos y privados, incluyendo los centros regionales y las fuerzas armadas de la nación.

Tendrá lugar a las nueve de la mañana y entre los oradores que harán uso de la palabra figuran don Cosme de la Torriente y Néstor Carbonell.

LA COMISION DEL RETIRO SE MANIFIESTA A FAVOR DE CUATRO JUBILACIONES Y CUATRO PENSIONES

Bajo la presidencia del doctor Santiago García Spring, Subsecretario de Educación, se reunió ayer tarde la Comisión del Retiro Escolar, determinando que se conceda jubilación, de acuerdo con el decreto-ley 292, a los maestros Juan José de León Hernández y Gerardo González Junco, que cesaron en sus cargos después del 10 de marzo del año en curso, así como al maestro José María Blanco Aenlle, que la ha solicitado voluntariamente, y a la maestra Ernestina Biart y Lajonchere, por incapacidad física.

También recomienda que se concedan las pensiones solicitadas por Alicia Elena Pallarés, Isabel Luisa Marcela Figueredo Fonseca, María Encarnación Machín y Martín y Félix Fernando Pallarés, como tutor de la menor Delia Pallarés.

Ha denegado además la solicitud de jubilación hecha por la señora Esperanza Ortega y Lamar, que también cesó después del 10 de marzo.

LA PROXIMA REUNION SERA DEDICADA A LOS EXPEDIENTES DEL RETIRO FORZOSO

Acabados ya todos los expedientes de retiro que se encontraban pendientes, la Comisión abordará en su próxima reunión los de retiro forzoso que le han sido ya remitidos.

Tan pronto como los ha estado recibiendo ha ido enviando comunicaciones a los interesados, para que puedan apelar contra los mismos dentro de los diez días que, voluntariamente, les ha concedido el Secretario de Educación, doctor Leonardo Anaya Durillo.

La masonería prestará también su concurso a los actos del 18

A LOS MASONES

Los actos públicos que habrán de celebrarse en esta capital el próximo día 18, con motivo de cumplirse en esa fecha el 99 aniversario del nacimiento del Libertador, Generalísimo Máximo Gómez Báez, siendo de ellos el más importante la inauguración del monumento que se le ha erigido, no pueden resultar indiferentes para los masones cubanos.

Tanto nos obliga la significación del héroe, una de las figuras más destacadas de la independencia de América, como su carácter de masón, que no sólo hizo ostensible en la cruenta lucha, con actos de puro humanismo, sino que al conquistar la paz impuso con toda autoridad de su prestigio, la concordia entre los elementos opuestos el día anterior; que supo declinar cuantos honores merecía y que, cumplida su alta misión, llevó vida modesta y retirada, haciendo bueno el postulado de Martí: «la patria es agonía y deber».

Masones cubanos, conmemoremos dignamente el día del Libertador.

Habana, 15 de noviembre de 1935.

Gabriel García Galán.
Gran Maestro.

En el Círculo de Bellas Artes ofrecerá esta tarde su recital la poetisa mejicana Srta. Bravo

A las cinco y media p. m. de hoy tendr efecto en el Círculo de Bellas Artes, situado en Industria entre Barcelona y San José, un magnífico recital de la notable poetisa mexicana Srta. Caridad Bravo Adams, la cual acaba de arribar a nuestras playas.

He aquí el interesante programa confeccionado al efecto:

I.—Presentación de la señorita Caridad Bravo Adams, por el Sr. José Sánchez Arcilla. (De la Sección de Literatura del Círculo).

II.—Poemas Originales, por la señorita Caridad Bravo Adams.

III.—Romanzas, por la señorita María Adams Adams. Pianista acompañante, Sra. Josefina Badia.

IV.—Palabras finales, por el doctor Gaspar Betancourt.

EN SENCILLO ACTO, CONDECORO EL EMBAJADOR DE ESPAÑA AL PRESIDENTE DE LA REPUBLICA

Entre el diplomático y el Jefe del Estado hubo un gentil cambio de cortesías. Los brindis en honor de Cuba y España fueron muy expresivos. Palabras cordiales de López Ferrer

Según había anunciado el DIARIO DE LA MARINA, tuvo efecto ayer en Palacio, la ceremonia de la condecoración del Presidente Mendieta, por el Gobierno de la República Española.

El acto fué en extremo sencillo y tuvo lugar cerca del mediodía.

El Embajador de España, en la Habana, S. E. el doctor Luciano López Ferrer, tuvo a su cargo la misión de prender al pecho del Jefe del Estado, las insignias correspondientes a la Orden de la República española, consistentes en la Gran Cruz.

El distinguido diplomático llegó a la mansión palatina acompañado del Encargado de Negocios de la Legación señor Espelius, siendo recibidos por el Ayudante presidencial capitán Viera y el Introductor de Embajadores doctor Rodríguez Capote.

En el Salón de los espejos, esperaba el coronel Mendieta rodeado de todos los secretarios del Despacho y de los ayudantes comandante Franco Granero y capitanes Aguilera y Blanco.

Inmediatamente se procedió a la ceremonia.

Terminado este acto el señor Embajador hizo entrega al Presidente de una carta autógrafa del Presidente de la República Española Don Niceto Alcalá Zamora.

Seguidamente manifestó el doctor López Ferrera que para él había sido un altísimo honor y una honra inmerecida ser portador de la condecoración española y de la carta del Presidente de su Nación.

El coronel Mendieta respondió agradeciendo tan gentiles frases y ambos brindaron después, cordialmente por España y por Cuba.

Terminó el acto con un delicado obsequio a la concurrencia, lo que fué aprovechado para renovar los brindis.

Cuando el Embajador abandonaba el Palacio les dijo lo siguiente a los repórters:

«Muy grata ha sido para mi la encomienda de ser portador de las insignias de la República Española que en correspondencia cordial de la otorgada por el Presidente Mendieta al Presidente Alcalá Zamora por mediación de su Embajador en Madrid, Dr. Carlos Manuel de Céspedes. Así mismo le he hecho entrega de una carta autógrafa de mi Presidente, en la cual, además de exponer los motivos de la condecoración, formula sinceros votos por la felicidad del pueblo de Cuba y por que las relaciones entre ambos países, sean más estrechas cada vez».

EL MARTES COMENZARAN LOS EJERCICIOS DE OPOSICION EN SAN ALEJANDRO. — En la reunión celebrada ayer tarde, en la Academia de San Alejandro, entre el ingeniero Cavarrocas, presidente del tribunal que conoce de las oposiciones convocadas pra cubrir cuatro cátedras de la Escuela de San Alejandro y su anexa, y los aspirantes a la de Dibujo de Estatuaria, se determinó que los ejercicios de oposición comenzaran el martes por la mañana.

Los ejercicios serán individuales, de dos horas diarias, durante seis días, y habrá tres sesiones: una de 8 a 0 a. m., y otra de 10 a. m. a 12 m., y otra de 2 a 4 p.m.

M.E.C.D. 2016

La exhibición de los nuevos modelos Chrysler y Plymouth 1936

Se ha dado al interior de las carrocerías Plymouth 1936 tanta amplitud como solamente la tienen automóviles de más alto precio, según nos manifiesta el señor Eugenio Fernández, socio de la firma Ortega y Fernández, distribuidora de los productos Chrysler, la cual está en estos momentos completando los preparativos para la exposición de los modelos Plymouth 1936, que tendrá lugar en noviembre 16.

Por ingeniosa disposición se han añadido 4 y media pulgadas al largo total del coche, dos pulgadas al ancho de los asientos y se aumentó el alto interior de una pulgada en los Plmouth 1936. Todo esto se ha realizado, tomando al mismo tiempo el alto total de la carrocería, dándole con ello una apariencia aún más elegante de la que tenía ya, y sin embargo, sin disminuir el alto en lo más mínimo la distancia de los ejes al piso.

El interior de todas las carrocerías reflejan el pensamiento que han tenido sus constructores de solamente cuidar por el comfort y buen gusto de los pasajeros y dueños de sus productos, dijo el señor Fernández. El sistema simplificado de ventilación en los modelos De Luxe, ha sido adaptado especialmente para impedir la formación de bolsas de aire caliente en el interior de las carrocerías.

Algunas de las características son, el enfriamiento a todo lo largo de los cilindros, engranes de la caja de velocidades silenciosos, y 40 refinamientos mecánicos más, entre los cuales podemos nombrar el nuevo sistema de dirección, el nuevo método de suspensión de los muelles delanteros, nuevos cierres en las puertas a prueba de chirridos, un bastidor reforzado en forma de X, ventanas más grandes en todas las puertas, y además los frenos hidráulicos perfeccionados por Walter P. Chrysler, que desde hace años han sido la salvaguardia de millones de vidas y que ahora solamente los vienen imitando sin resultado igualado otros fabricantes de coches de bajo precio.

Todas las innovaciones introducidas en los modelos Plymouth 1936, están destinadas a mejorar siempre más el funcionamiento eficaz del motor, hacerlo más económico y dar al conjunto del automóvil mayor apariencia.

1D 15.

FARMACIA DROGUERIA DE "JOHNSON" DE TURNO LOS LUNES Obispo No. 30 TELEFONO A-2129.

LA MAYOR 35 EDIFICIOS 700 EMPLEADOS SARRÁ DROGUERIA ABIERTA TODOS LOS DIAS TODA LA NOCHE LOS MARTES A-8076 A-3641

FARMACIAS de turno hoy

SABADO

HABANA

Ave. de Italia (Galiano) 129	A-2171
A. Menocal (Infanta) y San Rafael	U 6890
A. Menocal y Néstor Sardiñas	U-8080
Ave. República (San Lázaro) 275	U-6822
Crespo y Refugio	M-4664
Bernaza (Plácido) 4, esquina a Obispo	A-1235
Crespo y Refugio	M-4664
Crespo 16	
Esperanza 57	M 4036
Finlay (Zanja) 115	U-6717
Gral. Aranguren y Condesa.	M-4516
Gral. Aranguren y Animas	M-4540
Gral Carrillo (S. Rafael) 126	
Gral Carrillo y Aramburo.	U 6902
Gral Freyre de Andrade y Jovellar	U-6630
Leonor Pérez (Paula) 53	M-5462
Luz y Compostela	M-1900
Máximo Gómez (Monte) 128.	M 8076
Máximo Gómez esquina a Matadero	M-4785
Máximo Gómez (Monte) 404	M-5371
Merced y Picota	M 8787
Oquendo y Víctor Muñoz (Silios)	U-6405
Padre Varela Belascoain 117	M 4659
Padre Varela y Nueva del Pilar	M-6657
Paseo de Martí (Prado) 104.	M-8883
Rafael M. de Labra (Aguila) 42	M-3993
R. M Alonso (Gervasio) y Maloja	U-5545
R.M. de Labra y Alcantarilla	
Ricla (Muralla) y San Ignacio	M-4710
Salud y M. Delgado, (Lealtad)	M.5440
San José y M M Delgado (Lealtad)	M-4766
R. Cabrera (Industria) y Zenea	M-4684
Zenea (Neptuno) y Joaquín Albarrán	M-3202

VEDADO

Ave Wilson(Línea) o 9) 20	F-6224
Ave. Wilson (Línea o 9) 156	F-4040
Quinta No. 40.	F-5872
12 y 21	F-6172
23 entre 2 y 4	F-6130
23 y 22	F-6164
Zapata entre A y B	F-6965
Calle K No. 5.	F-4404
Calle 23 esquina a I	F-6111

VIBORA

10 de Octubre y Estrada Palma	I-7756
10 de Octubre y Avenida de Acosta	I-3558
Dolores y 15 (Lawton)	X-3058
Santa Catalina 61	X-2317

JESUS DEL MONTE Y S. SUAREZ

10 de Octubre (J del Monte) 130	M-5303
10 de Octubre (J. del Monte) 267	I-7795
10 de Octubre (J del Monte) y Princesa	I-4444
Juan B. Zayas y Lacret	I-6767
Juan Delgado y Libertad	I-3636

LUYANO

CASERIO DE LUYANO	
M.F. de Castro (Luyanó) 121	I-7451

CERRO

Calzada del Cerro 815	I-7272
Calzada del Cerro 891	I-7342
Falgueras 5	M-3900
Florencia y San Quintín	I-7585
Moreno 40 B	I-7410

NOTA.—Este grupo deberá prestar servicio público todo el día y toda la noche de los domingos siguientes: Febrero 10, Marzo 24, Mayo 5, Junio 16, Julio 28, Septiembre 8, Octubre 20 y Diciembre 31.

Lea ¡ALERTA! al mediodía. Y AVANCE por la tarde.

HABANERAS *por M. R. de Fontanills*

LA MODA ACTUAL

PATRON NUMERO 1000

En estos días demilitarismo no hay nada más oportuno que un vestido con adornos en los hombros que parecen charreteras, complementado con pliegues y fruncidos para darles la nota eternamente femenina. El vestido completo se presta muy bien para usar por la tarde a la hora del te o para salir de visitas.

Tallas 12 a 20 y 30 a 38.

MLLE. MATHILDE CUMONT

Ya está de nuevo entre nosotros la gentil y bondadosa **modiste** que ha pasado en París los últimos meses de verano.

Mlle. Cumont viene complacidísima de su estancia en los centros de la moda, trayendo para su elegante maison de Prado 88, los últimos detalles en el vestido, sombrero y demas accesorios femeninos.

Su colección de invierno puede decirse que representa lo más nuevo que París ha creado ultimamente, viendose modelos finísimos que enseguida pasan a manos de su distinguida clientela conociendo el gusto exquisito que reune todo lo que ella trae en cada temporada.

NOTAS DE PARIS

Los trajes modernos para comidas son de corte sencillo, con la blusa en estilo de camisa pero confeccionada en lamé y a veces brochado o corrugado, con severeros cuellos de estilo juvenil.

Los modelos de tela brochada tienen bolsillos en la falda y las corrugadas se cierran por detrás con cordones entrelazados. Ambos tipos tienen las mangas cortas de globo que le dan la adecuada nota juvenil. Los trajes de lamé lucen preciosos debajo de los abrigos de pieles resultando uno de sus mayores encantos, la adaptabilidad de los mismos que sirven para hacer destacar más los detalles de colores que tanto los animan.

La mujer hábil pondrá gran atención a estos detalles que son, en la presente temporada lo esencial de las **toilettes**. Jamás ha habido mayor insistencia sobre la necesidad de reunir adecuadamente, los distintos detalles de un conjunto no habiendo existido nunca la oportunidad de reunir esos efectos tan deslumbrantes, combinándose el sombrero, la bolsa, los guantes y cinturones y zapatos lográndose emparejar el color y material.

Menos suntuosos que los lamés son los trajes de crepé, aunque son por igual importantes, haciéndose con mucha coquetería con suaves mangas drapeadas, la línea del escote variada, favoreciendo mucho la forma V, muy acentuada y a veces abierto por detrás, hasta la cintura cayendo las faldas en línea recta y esbelta, teniendo un interés especial la costura delante y detrás en paños al bies, de manera que debajo tengan mayor amplitud, ofreciéndoselo a veces por medio de un paño fruncido por delante que se coloca en largos pliegos planchados, torciéndose en la cintura, de manera que ella misma forma el cinturón.

FAMOSA MODISTA

Las nuevas **toilets** y revistas de modas recibidas por Carmen Sala, la conocida modista establecida en San Lázaro 163, altos, han resultado de un éxito grande, siendo visitada constantemente por las señoras distinguidas que conocen su gusto y competencia en la costura.

Carmita tiene en su amplia colección de modelos bellísimos abrigos, chaquetas y capas, así como trajes de noche tarde y calle, dentro de la línea moderna.

Por el teléfono M 6485 puede separarse la hora para cualquier orden que se desee, así como para pedir informes sobre las mismas.

SIEMPRE MAÑANA

Vivo esperando sólo el mañana
en que me dices que podré ver
tu figulina de porcelana.
Los días pasan en caravana
y ese no acabo de aparecer.

A tu promesa todo se ufana
y al incumplirse muere el placer.
Mañana siempre, siempre mañana,
pero mañana no puede ser...

José Raúl LOPEZ GOLDARAS.

MENU DEL DIA

Almuerzo	Comida
Cocktail de ostiones	Grape fruit
Huevos con menudos	Puré de papas
Guiso de maíz. Arroz blanco	Pollo a la Parisién
Ensalada de tomates	Ensalada de frutas
Flan de piña	Jalea con queso crem

RECETAS DE COCINA

Papas Gratín

Se pasan seis papas regulares que estén salcochadas por un colador, sin dejarlas enfriar, agregándole dos cucharadas de mantequilla, dos huevos batidos y se sazona con sal, pimienta y jugo de cebollas. Se bate bien y se pone en una fuente al horno cubriéndolo con queso rallado polvo de galleta y una cucharada de mantequilla. Se deja en el horno, que estará muy caliente, durante 15 minutos, hasta que se dore.

DIARIO DE LA MARINA Departamento de Patrones
Habana.

Incluyo $0.20 Cts. en sellos de Correo para que me envíe el patrón No. tamaño No. que ustedes despacharán a la dirección que indico abajo lo más pronto posible. Si demora más de treinta días tendré derecho a que me devuelvan el dinero.

Nombre

Dirección

Debido a la gran cantidad de pedidos que diariamente recibimos y para simplificar el trabajo y el más rápido despacho de los Patrones, rogamos observen las siguientes indicaciones al pie de la letra: Los pedidos deben hacerse solamente por correo, adjuntando en sellos de correo o giro postal el importe de cada Patrón que es de VEINTE CENTAVOS.

Se demora de quince a veinte días en hacer la entrega del Patrón, el cual despachamos por correo a la dirección que se nos indique. No tenemos los Patrones aquí. Estos nos los envían de los Estados Unidos de acuerdo con nuestro pedido.

VIGILANTE ACUSADO

Luis Blanco Pérez, vecino de Máximo Gómez 520, denunció en la Ondena Estación, que transitando por la barriada del Cerro fué maltratado por el vigilante 2187, Y. Rojas, de la Sección de Radio, que con un bergajo le ocasionó lesiones de carácter menos grave de las que fué asistido en el Tercer Centro de Socorro.

Las Hemorroides
Se curan radicalmente con el uso de la
POMADA MIDY
Y LOS
SUPOSITORIOS MIDY
Adreno-estípticos
Remedio muy eficaz; de uso fácil y aseado, gracias á la cánula rectal adaptada á cada tubo
De venta en todas las Farmacias y Droguerías
Laboratorios MIDY
67 Avenue de Wagram
PARIS
POMADA ADRENO-ESTÍPTICA MIDY

MATANCERAS *por Manolo Jarquín*

CAUSERIE

Como fin de semana.

Resumiré hoy las notas que hay en el carnet, con el balance de esta primera quincena de noviembre, que nos pone a treinta días exactos de la justa comicial del 15 de diciembre.

La política absorve la atención general, y es en ese campo de luchas y de ambiciones donde hoy se concentra la actualidad nacional.

Matanzas, como sus cinco hermanas provincias, se apresta a premiar entre los infinitos candidatos, a aquellos que tienen bien probado su amor al terruño, su consecuencia al pueblo y sus méritos y sus cualidades, para representarla en los altos destinos patrios.

Pero es en lo municipal, más que en lo provincial o nacional, donde se acerban las pasiones y se inflama el interés, con ese espíritu localista que es tan natural y tan justo.

Las dos figuras que aspiran a la Alcaldía: Luis Amézaga, por el Conjunto Nacional Democrático, y César Casas, por la coalición tripartita de los nacionalistas, republicanos y liberales, son los puntos destacados en que convergen las voluntades todas.

A los apolíticos no les inquieta la lucha, porque cualquiera de los dos candidatos que triunfe, sábese que son igualmente promesa de mejoramiento, aurora de bienestar y patente de decencia y de corrección y de equidad.

El candidato de las huestes menocalistas reúne cuantas dotes pudiera aspirarse y cuantas cualidades debe llevar un gobernante para que sea amado de su pueblo. Tiene nombre, arraigo, posición sólida económicamente, ejecutoria brillante y prestigio inmenso en los círculos sociales, políticos y comerciales.

Su contrario, que ha logrado, con su indiscutible habilidad, aunar a su favor las grandes masas de los tres sectores que lo llevan como bandera, es del propio modo, destacada personalidad, en todos los mismos órdenes en que se encuentra su adversario.

Es industrial bien conocido, tiene apellido que se reverencia entre los matanceros, y su expediente personal—página inmaculada de hombría de bien—lo respalda en sus justas aspiraciones y en sus anhelos de servir a la ciudad de su cuna.

Es, pues, una lucha interesante en extremo, porque serán dos fuerzas máximas las que en las urnas se disputen la supremacía.

La preponderancia del conjuntismo, disciplinado, con organización sabia, con preparación serena, va a encontrarse con el block formidable de los aliados que, guiados por un mismo ideal, han fundido sus valores y han hermanado sus aspiraciones en torno a un solo hombre.

Casas y Amézaga, pues, están al parel en la balanza del electorado matancero.

Se ultimará en las horas de esta semana que expira mañana, el problema provincial, y se verán entonces las probabilidades de los candidatos al Gobierno Civil.

Y se entrará en tonces de lleno en la cotización de los valores que han de representarnos en el Congreso.

A menos de un mes ya—estamos a 16—aún no están colgados los «bichos» en esa charada de fin de año.

***

Y de esa actualidad—la política—a que hemos dedicado hoy las primeras líneas de esta correspondencia, pasemos a otros temas que también pueden interesar al lector.

El primero, el de la confirmación de que el 21 del corriente tendremos el placer de admirar a Dalia Iñiguez en el palco escénico de «Sauto».

Están ya cerradas las negociaciones entre los hermanos Velasco y Totico La Presa, que representa a la gran trágica—que es eso, ese arte de la recitación que la Iñiguez, como la Singerman, y, en su exclusivo género la Cosme, han puesto tan de moda últimamente.

El alcalde de Matanzas, al tener conocimiento de la visita de la divina Dalia, la declarará huésped de honor de la ciudad, y mientras permanezca entre nosotros será agasajada, como lo ha sido en la Habana, por las más altas autoridades.

El doctor Anaya Murillo ha rendido a la Iñiguez la pleitesía que a su rango se debe, y el coronel Fulgencio Batista, Jefe del Ejército, ha exteriorizado asimismo a la que encarna la majestad en el verso, muy alto aprecio y muy grande admiración.

El Gobierno, por su parte, ha prendido, por manos del propio coronel Mendieta, al pecho de la ilustre Dalia Iñiguez, la Gran Cruz de Carlos Manuel de Céspedes, y el pueblo y la sociedad habanera, han coronado con sus aplausos y su entusiasmo la testa gloriosa de esa vestal que en el extranjero ha arrancado a Don Jacinto Benavente esta frase elocuentísima: «No quisiera que se nos fuera Dalia Iñiguez. Desde que conocí su arte y las extraordinarias condiciones de su temperamento, le aconsejé que se consagrara a la escena, pues, si lo hiciera, podríamos hacer teatro los poetas».

Una gran noche será para los matanceros la del jueves próximo, día 21, en el teatro «Sauto».

***

Una bienvenida en este párrafo.

Es para José Antonio Torres, que ha venido a pasar unas semanas junto a su familia, que entre nosotros reside.

Muy querido entre la juventud matancera, José A. Torres, de su arribo a ésta somos muchos a congratularnos.

***

De la comida celebrada anoche en el «Velasco» en honor de tres miembros del Club Rotario, haré un ligero bosquejo aquí, porque aunque prometí mi asistencia a ella, es Dios quien dispone, aunque sea el hombre el que propone.

Y falté a ese ágape al presidente de la Asociación Pro Matanzas, señor Alfredo Esquerré; al jefe de Bomberos, señor Cabañas, y al doctor Miguel A. Beato, blasón de que se prestigian todas nuestras instituciones, que lo tienen por su representante y por su paladín.

El suculento menú servido a la grey gastronómica de la rueda dentada, fué digno del apetito con que se atacara cada plato.

Y el ambiente que deleitó más aún ese buen yantar, fué como es el clásico entre los rotarios: el más amable y el más exquisito.

Se trató de cuanto tiene interés para Matanzas y tiene importancia para nuestro progreso.

Se cantó a la virtud, a la hombría de bien, a los entusiasmos de los tres caballeros objeto de ese homenaje, y se auguró, en el Cuerpo de Bomberos, un resurgir feliz, con Cabañas al frente; en la Asociación Pro Matanzas, una labor tesonera, eficaz, fructífera, que es la planta que florece en toda tierre que abona la voluntad de Esquerré; y a la Cruz Roja, que ha elevado en su rango a Beato, concediéndole la gran Cruz, una raigambre entre nosotros, que sólo el nombre del filántropo médico pudiera conquistarle.

***

Y a otro tema ahora.

Es de pesar. Son de duelo las líneas de esta nota, que recogen la nueva tristísima que nos llega desde los Estados Unidos, sobre el fallecimiento del señor Oreste Garcia Jaime, afecto a la Embajada nuestra en Washington.

Era el finado sobrino del gran médico habanero Oscar Jaime, y primo de los doctores Manolo y Dominó Momeu y Jaime, el primero ex juez de esta ciudad, y el segundo presidente en Cuba de la Institución de la Cruz Roja.

Para ellos todos va nuestra sincera expresión de condolencia por la pena que los aflige en estos instantes.

***

Una buena nueva para el vecindario de la Playa, daré en este párrafo.

Es ya cosa hecha, cuestión determinada, que en las Alturas de Bellamar se construya bien pronto el cuartel en que se alojen las fuerzas armadas de la provincia.

Al doctor Joaquín M. de Rojas y al doctor Mario Jordán, que visitaran al Jefe del Ejército para tratar sobre la Zona Franca, lo declaró así el coronel Batista.

Y según nuestras noticias, el espléndido edificio, hoy embellecido, reedificado, del cuartel de Agramonte, será destinado para Instrucción Pública.

El movimiento, la vida, la prosperidad que ha de traernos a este quartier la estancia en él del regimiento «Plácido» aquí destacado, es inmensísima.

Con ese cambio se beneficiará el Estado grandemente y se mejorarán las condiciones de radicación de las fuerzas armadas, que estarán al borde de la Carretera Central, que tendrán campo de aterrizaje y lindarán con el mar.

***

De una fiesta que se celebrará mañana en el teatro «Sauto», a las 10 a.m., hablaré aquí.

Patrocina esa fiesta artística, el Grupo Indice, que presentará al público yumurino el Cuadro de Declamación que, bajo la égida del poeta Ascensio, ha sido organizado por dicha institución.

Divertidas comedias subirán a escena, por aficionados jóvenes, todos pertenecientes a nuestro gran mundo, y cuantos a «Sauto» esa mañana del domingo, gozarán de horas muy amenas.

***

En el mismo coliseo tendremos esta noche una gran función cinesca, proyectándose en el lienzo la maravillosa producción «Desfile de pelirrojas» y la cinta detectivesca «El valor de Charlie Chan».

Para la matinée del domingo y la función nocturna anuncian los carteles: «Estrella de media noche» o «Gangsters de sociedad».

***

Y cerraré ya esta «causerie» haciéndome eco del rumor que nos llega de que es fácil que Eusebia Cosme venga nuevamente a Matanzas, para un recital en el Liceo.

De labios de la propia recitadora oí el interés que había demostrado por traerla a aquellos salones, el vicepresidente del Club, nuestro caro compañero Félix U. Casas, director de «El Imparcial».

De confirmarse la nueva, estamos de enhorabuena.

A la Cosme no se cansa uno nunca de oirla.

AL MARGEN DE LA HISTORIA

Guzmán el Bueno

El episodio es muy conocido. Cuando Sancho IV de Castilla, tras larga lucha con el emir de Marruecos Yussuf Abu Yacub, logró apoderarse de Tarifa, nombró gobernador de esta plaza a don Alonso Pérez de Guzmán, señor de Niebla y de Nebrija.

Para Sancho IV era de importancia capital mantener la posesión de esta plaza; pero no lo era menos para su adversario recuperarla rapidamente. Por eso no dudó el soberano marroquí en aliarse con el infante don Juan, hermano de Sancho, que se había alzado en armas contra él.

Cinco mil jinetes llegaron de Africa para aumentar el ejército del infante, al que también se unieron las fuerzas moras de Algeciras, proporcionando al mismo tiempo todo genero de abastecimientos y de pertrechos guerreros.

Al frente de estas huestes se arrojó con Juan contra los muros de Tarifa; pero todos los ataques de la morisma, guiada por el traidor castellano, fracasaron ruidosamente ante la valentía y el coraje de los hombres de Pérez de Guzmán.

Pasaban los días. El asedio era de todo punto infructuoso. El infante castellano, desesperado, decidió recurrir a otro medio. Se apoderó de un hijo del defensor de la plaza, arrebatándoselo a mano armada a su nodriza. Y se presentó con el muchacho frente a los muros, gritando:

—¡Guzmán! Morirá tu hijo, si no te rindes.

El señor de Niebla y de Nebrija, vaciló. ¡Era tremenda la prueba! De un lado, la vida de su hijo; del otro, el honor y la palabra empeñada de guardar aquella plaza para su rey. ¡Era un noble castellano! Había rendido homenaje de obediencia y sumisión a Sancho IV, y su conciencia le decía que, en trance tan apurado, la solución era una sola: sacrificar a su vástago.

El infante don Juan gritó de nuevo:

—¿Qué decides, Guzmán?

Entonces, con voz firme y enérgica, dijo:

—Antes querré que me matéis ese hijo y otros cinco si los hubiese, que daros una villa cuya defensa me ha confiado mi rey y señor.

Después, a tiempo de arrojar su propia daga al campo enemigo, agregó:

—Si no tenéis puñal, ahí va el mío.

Unos minutos más tarde, los verdugos, tras de degollar al niño con el cuchillo de su padre, arrojaron la cabeza sangrante dentro de los muros de Tarifa.

Este sacrificio valió a Alfonso Pérez de Guzmán el sobrenombre de «El Bueno». La Historia lo llama así. Pero, recordando este hecho, nos asalta una duda terrible: ¿en esta época de huecas vanidades y grandes ambiciones, Pérez de Guzmán hubiese procedido así? Creemos que no, porque ya no quedan hombres de tal temple, capaces de sacrificarlo todo por el honor o por la patria.

J. S. A.

Vida Mundial

Por TIBURCIO CASTAÑEDA

Para el día 15 del actual mes de Noviembre, la Liga de Naciones de Ginebra establecerá sanciones económicas contra Italia y fijará el apoyo mutuo en caso de pérdidas para el 15 de Noviembre.

ESTO se hará por medio de una petición dando poderes al Presidente Augusto de Vasconcellos, del Comité, para convocar, con arreglo a lo que se necesita en estas conexiones, cualquier comisión ya formada por la coordinación del grupo.

También se espera que habrá conversaciones interesantes entre el Secretario de Estado Sir Samuel Hoare, de la Gran Bretaña, el jefe del Gobierno francés, monsieur Pierre Laval y el barón Pompeo Aloisi, delegado italiano a la Liga, estudiando términos posibles para poner fin a la guerra italo-etiópica. Estas conversaciones que comenzaron en el Comité de Sesión, continuarán por conductos diplomáticos durante quince días antes de que las sanciones económicas produjesen su efecto. No hay mucha esperanza de que conduzcan a resultados tangibles.

El problema de los Estados que no son miembros de la Liga de Naciones de Ginebra no puede ser muy importante ni aún en la Comisión de los Dieciocho en vista del carácter de la contestación dada por los Estados Unidos y de la falta de respuesta de los demás.

La idea es que lo principal que hay que hacer ahora es consolidar posiciones que ya han sido tomadas, ver cómo se conducen las sanciones que existen, huir de problemas hipotecarios y hacer frente a las dificultades cuando surjan.

En cuanto a materiales recientes, hay que decir que la Liga de Naciones no puede moverse más ahora sin los Estados Unidos de Norte América.

Hay, sin embargo, la posibilidad de que la cuestión del tránsito se pueda discutir en esta sesión.

Todas estas posibilidades siguen a la vuelta de Londres y París de Joseph A. Avenol, Secretario General de la Liga, y es natural adivinar que representan el programa en que las citadas capitales han convenido.

Se espera que la situación se consentirá que se desarrolle en esa forma hasta el mes de Enero, en cuyo tiempo se habrá formado ya un Gobierno inglés que esté en funciones, y el ejército italiano habrá sentido en Etiopía las lluvias de Diciembre.

Si esto no dirige al signor Mussolini hacia la paz, según la frase de Clarence Streit, habrá tiempo para más enérgicas medidas.

Algunos pocos políticos creen que el Gobierno británico hará un esfuerzo especial para obtener un buen arreglo con Italia antes de que las elecciones inglesas hayan traído la paz.

Esto parece dudoso porque Mussolini necesita algún nuevo territorio y es problemático que el Primer Ministro de Inglaterra, mister Baldwin, desee dar algún territorio ahora al Primer Ministro de Italia, antes de que éste lo señale.

El Negus está seguro de un fuerte apoyo de parte de Rusia porque ésta considera que el precedente establecido por la Liga de Naciones de comprar un agresor con territorio sería desastroso.

El hecho de que los Estados Unidos se hayan abstenido de reconocer territorios ganados por la guerra actual, aunque mencionando en una reciente nota de la Liga de Naciones el Pacto de la Argentina de 1933 ha producido alguna especulación en Ginebra y podría ayudar a hacer la paz en territorio de Etiopía.

Algunos piensa que esto sería a propósito para terminar la guerra antes de juzgar entre el agresor y la víctima.

En la víspera de la reunión de comisiones, la Liga entregó un informe a cincuenta y seis miembros de la Liga, excluyendo a Italia y a Etiopía.

Los resultados oficiales son: Primera proposición: embargo de armas, cuarenta y dos aceptaciones, de las cuales treinta y ocho están en efecto. Segunda proposición: negando préstamos y créditos a Italia, treinta y ocho aceptaciones, de las cuales diecinueve están en efecto. Tercera proposición; prohibiendo importaciones de Italia, 36 treinta y seis aceptaciones. Cuarta proposición: prohibiendo exportaciones a Italia de materiales de guerra, treinta y seis aceptaciones. Quinta proposición: auxilios mutuos contra perdidas, veintiuna aceptaciones.

Inglaterra llama la atención de los importadores. En adelante no recogerá cantidades de Italia.

Aunque las sanciones económicas no han ido contra Italia, su comercio con Inglaterra ha terminado el 30 de Octubre último por un anuncio en el comercio inglés, abandonando así el pacto de Abril último.

A TRAVES DE LA VIDA *por Héctor de Saavedra*

Problemas del tablero

Precisamente para estos días, que son los de problemas más difíciles, como el de hacer Senador a un caballero que no tiene otros títulos que el de ser «hijo de su papá», lo que a primera vista resulta poca cosa, pero que es en realidad la base de casi todos los encasillamientos; en esta época enmarañada e interesante se habla de la visita a la Habana de un célebre ajedrecista; que no sé quien es, pero que sin duda conoce mi distinguido compañero don Juan Corzo, quien estará muy regocijado con la nueva que viene a sacar del olvido en que yace en estos tiempos el noble juego de ajedrez.

Este, cuando yo era niño, se aprendía como conocimiento complementario de una buena educación. Se conservaba la tradición francesa, que reunía a los ajedrecistas en el café de «la Regence», y entre los que se contaban los políticos más eminentes de la época en que era niño el insigne filántropo que se llamó más tarde Luis XV.

Yo, también, aprendí —a la fuerza— ese juego que enseñaba, en el Colegio conventual del Padre Coll de Valdemia, un plácido y rollizo monje. Pero nunca fuí apasionado de tablero, porque me quedó en la memoria lo que leí en la Historia de la China del célebre César Cantú. Decía este eminente historiador que el pueblo chino, entregado con pasión a ese entretenimiento que consumía sus fuerzas, fué degenerando hasta caer en la indolencia y la inercia de la que aún no ha salido.

Tenía el temor de que, como criollo de Cuba, poseedor de las características étnicas tropicales de una naturaleza perezosa y de un carácter flojo, me fuera a afectar en mi idiosincrasia, y huía de él como de un perverso espíritu sin voluntad y energía.

Después he comprobado que todas esas deducciones eran música, porque el cubano es vivo como una ardilla y sólo es haragán cuando le conviene.

Pues del ajedrez, donde hombres como Philidor, Stauton y otros más, han escrito sendas obras; lo que no tiene nada de extraño, porque del «golf», que es un juego que no tiene otras complicaciones que meter una bola en un agujero hecho en la tierra, exactamente como un juego que practicaban con bolitas de cristal los muchachos de mi tiempo y que tenía el nombre indígena de «chocolongo». Sin diferencia esencial con este juego, del que no se ha escrito ni un mísero panfleto, el «golf» ha merecido tantos tratados «científicos» que no basta la vida entera para estudiarlos.

Pues como empecé a decir, se asegura que viene un ajedrecista famoso, y quizás como extranjero (que es el que más sabe de cualquier asunto) pudiera resolver los problemas que tienen azarados a los sectores y en la más completa ansiedad a los sectarios. De nada nos ha valido tener un campeón acreditado y con título mundial, como el Sr. Raúl Capablanca. Nadie ha querido consultarle porque la fe en el profeta no la obtiene el del propio país. Es un viejo axioma que se cumple en todas partes. Y hasta para la misma guerra se tiene más confianza en el extranjero.

Pero tengo que decir muchas cosas del ajedrez, y forzosamente las dejo para mañana.

BUFETE DE JOSE I. RIVERO
Notario: FELIPE RIVERO
Chacón No. 25 HABANA
Teléfonos: M-1472 A-8142

CRUCIGRAMAS

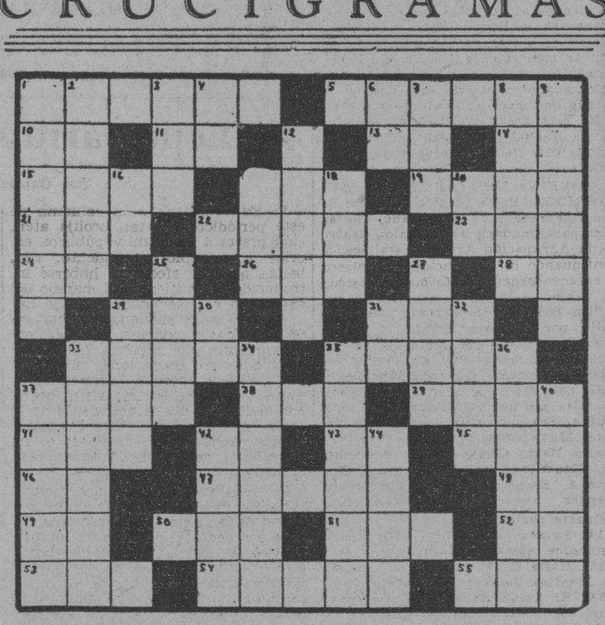

HORIZONTALES

1.—Formación de tropas para revistarlas o hacer alarde de ellas.
5.—Profundidad a que llega la quilla del buque desde la línea de flotación.
10.—Marchar.
11.—Voz que se usa repetida para arrullar a los niños.
13.—Dios del Sol.
14.—Pronombre.
15.—Pieza principal de la casa.
17.—Condimento.
21.—Nombre femenino.
22.—Sin nadie (pl).
23.—Deseo natural de beber.
24.—Nota musical.
26.—Especie de chacó pequeño
28.—Interjección.
29.—Apócope de Santo.
31.—Oxido de calcio.
33.—Impresión que producen en la vista los rayos de luz reflejados por un cuerpo.
35.—De alto precio (pl)
37.—Edificio propio para ser habitado.
38.—Cólera.
39.—Remover la tierra con el arado.
41.—Agarradera.
42.—Antes Meridiano.
43.—Sílaba que repetida resulta el nombre del dios, de la locura.
45.—Terminación de aumentativo.
46.—Artículo.
47.—Poeta borinqueño, nacido en Guayana en 1897 autor de «El palacio en sombra».
48.—Doné.
49.—Preposición inseparable.
50.—Famoso héroe español.
51.—Nivel.
52.—Marchad.
53.—Bebida.
54.—Hermano mayor de Moisés.
55.—Labiérnago.

VERTICALES

1.—Huella que deja el pie en la tierra.
2.—Instrumento de agricultura.
3.—Altar.
4.—Nota musical.
6.—Terminación de infinitivo.
7.—Hogar.
8.—Des.
9.—Atrevido (pl).
12.—Temperatura.
16.—Artículo.
17.—Hermana.
18.—Artículo (pl)
20.—Naipe
25.—Vestido lucido.
27.—Preposición.
29.—Sin sal.
30.—Negación.
31.—Interjección.
32.—Papagayo.
33.—Que ha contraído matrimonio.
34.—Dícese de una obra compuesta en rima.
35.—Persona que alquila camas.
36.—Planta cucurbitácea de flores amarillas y fruto casi esférico.
37.—Atravesar un instrumento otro cuerpo.
40.—Tiempo del verbo raer.
42.—Magnífica carretera que iba desde la puerta Capena, de Roma, por Capua, hasta Brisdisium.
44.—Atrevan.

Solución al Crucigrama anterior

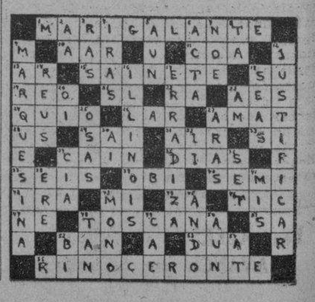

M.E.C.D. 2016

Viboreñas

Srta. CARMELINA BABE Y RUANO.

Ante el retrato de esta figulina, huelgan los elogios, pero sí diré que une a su delicada belleza un alma angelical, cuya pureza refléjase en la luz de sus soñadores y hermosos ojos.

La mano de Carmelina ha sido pedida por la distinguida dama Estela San Pedro viuda de Molina, para su hijo el estimado y muy afortunado joven Osvaldo Molina.

Rindo este homenaje a Carmelina, con tan fausto acontecimiento para ella y Osvaldo, deseando consignar en breve la fecha de su enlace.

BODA DISTINGUIDA.—Se celebra en la tarde de hoy, a las seis y media, en la Iglesia Parroquial de Nuestra Señora del Carmen, solemne acto religioso social que congregará en esa Iglesia a numerosas y distinguidas familias.

Es la novia la gentilísima y elegante figulina Inés María Gramatges y Brizuela, y el novio el cumplido joven y muy estimado amigo Ellis de Castroverde y Savio, que ha obtenido el más inapreciable tesoro, una hermosa soberana que amorosamente presidirá su dichoso hogar.

Por anticipado les dedico mi más expresiva y afectuosa enhorabuena, y mañana pormenorizadamente daré detallada cuenta de su matrimonio.

SRTA. LUZ DIAZ DE LA ROCHA. Tan admirada figulina cumplió ayer la "suspirada" edad de los quince años, y más sugestiva que nunca, alegre y sonriente, recibió las felicitaciones de sus amiguitas y admiradores, en incontable número.

Yo deseo que tan bella Luz celebre siempre su cumpleñaos disfrutando dichosísima de la alegría de vivir.

HERMOSO NIÑO.—Que felizmente ha llegado al hogar de los jóvenes esposos señora Raquel Pérez de Ruíz y el joven Genaro Ruíz, los que besan con la más intensa alegría a su primogénito, un futuro "Bohemio", en la celebrada orquesta de este nombre, a la que pertenece el autor de sus días.

Mi más afectuosa enhorabuena dedico a Raquel y a Genaro, con un cariñoso beso de bienvenida a su tierno niño.

JOSEFINA MORELL DE PAIS GUTIERREZ.—En la función en honor de tan celebrada y bella soprano, que se efectuará mañana en el salón teatro de la Agrupación Artística Gallega, y continuando la publicación del selecto y extenso programa, forman la tercera parte:

"Un Baile de Máscaras", Vals, Vasallo, por la orquesta.

Presentación de la Compañía de Caricaturas Cubanas dirigida por el celebrado actor Sr. Eduardo Sánchez.

La comedia de Vital Aza, "Aquí hace falta un novio". Reparto: Doña Quilla, Sra. Josefina Morell; Gracia, Srta. Mirta Odraude; Robustiana, señorita Marta Giménez; Don Florindo, Sr. Eduardo Sánchez; Cayetano, Sr. José A. Escarpa; Ciriaco, Sr. Justo Méndez.

Cuarta parte:

14: Balada del Guije. (Guillén). Recitador Armando Hernández.

15: María la O. (Lecuona). Soprano Josefina Salazar, y orquesta.

16: El Anillo de Boda. (Campoamor). Monólogo por la niña Justa Luisa Alfonso.

17: El Anillo de Hierro. Dúo, soprano Josefina Morell, tenor Manolo Clas, y orquesta.

18: Los Gavilanes. Barítono Manolo García y Orquesta.

19: Canciones afro cubanas. Soprano Mercedes Zayas Bazán. Maestro acompañante J. A. Quintana.

20: Rabo na má. Parodia original de Eduardo Sánchez. (Coro y orquesta).

21: Canciones. Dúo Ilusión. Florito Costa y René Edman, con guitarra.

22: La Marcha Triunfal. (R. Daría). Poesía por Eulogio Peraza.

23: Para Vigo me voy. Conga. (Lecuona). Coro y orquesta.

24: Canción a dúo. Soprano Emilia Duarte, tenor Miguel Angel López, con guitarra.

25: Canción son. Trovador Olmo y guitarra.

26: Damiselas. (Lecuona). Coro y orquesta.

27: Se va la Comparsa. Orquesta.

Maestro de Ceremonias: Sr. Roberto Wong. Directores de Escena: Josefina Morell y E. Sánchez. Maestro Directores y concertadores: Juan González y J. M. Vasallo.

Vestuario y Peluquería: Casa Finzi. Escenografía: Armesto.

Grandes obsequios a los concurrentes.

CLUB CUBANELECO.—En sus elegantes salones celebra esta noche un gran baile este prestigioso Club, que preside el caballeroso amigo Sr. F. G. Frenger.

Comenzará a las diez, con valiosos conjuntos musicales y terminará por la madrugada, existiendo gran embullo entre las figulinas para asistir.

CLUB DEPORTIVO MONTEJO.—En su local social de la Calzada de Bejucal y la de Cristina, celebra este Club un baile de socios.

Una orquesta y un septeto lo amenizarán, desde las nueve de la noche hasta la madrugada del domingo.

Las invitaciones concedidas serán exigidas rigurosamente, por la Comisión de recibo.

CRISTOBAL MUÑOZ.—Sea mi última nota, en mi afecto la primera, para felicitar cariñosamente a un ex condiscípulo tan querido como Cristóbal Muñoz, que en el Palacio Presidencial, y en la Secretaría de la Presidencia, desempeña un alto cargo, desde hace muchos años, habiendo demostrado siempre sus valiosas dotes para desempeñarlo en las distintas épocas que ha visto transcurrir.

Muy presente lo tengo, y le deseo con la más perfecta salud, muchos y dichosos años de vida en el seno de su estimada familia.

Urbano del CASTILLO

Lea ¡ALERTA! al mediodía. Y AVANCE por la tarde.

¿Cuándo es de vital necesidad tomar INSTANTINA?

Cuando Ud. tiene que dar el puntapié inicial en un partido de fútbol, estando atacado de reuma . . . y por consiguiente, se le agrava este mal . . . es entonces de vital necesidad que tome Instantina, el gran producto Bayer, y su dolor reumático se irá más que ligero!

Para su protección, cada tableta de Instantina está envuelta herméticamente en papel celofán.

BAYER

Instantina

ULTRA-RAPIDA CONTRA

RESFRIADOS · DOLORES · GRIPE

El Leprosarium "San Lázaro"

Por Gabriel CAMPS

El Editorialista de la columna de este periódico, que tan prolija atención presta a los asuntos públicos, escribe y yo copio lo siguiente: «Sabemos que por efecto de haberse introducido la política en el manejo del expresado establecimiento, desde hace tiempo viene sufriendo importantes pérdidas y podemos afirmar, enfáticamente, que algunas han sido originadas por operaciones realizadas por políticos porque tuvimos oportunidad de verlo en una visita hecha por invitación del ex-presidente de la Junta de Patronos, Sr. Francisco Camps, para comprobar si era o no correcta la gestión del entonces Administrador señor Presas.

En los libros que éste nos mostró, hallamos que entre los deudores por virtud de las aludidas operaciones, figuraban personalidades del mundo político, a las cuales se habían trasmitido propiedades o se las habían dado en arrendamiento; siendo justo consignar ahora, como lo hicimos en aquella oportunidad que ni esas operaciones ni el atraso en el cobro de las rentas, eran imputables a la **celosa y honrada Administración de la época**, cuyo empeño fué, y de ahí que injustamente se la ataque, defender los capitales de la Institución y hacer efectivas las cantidades demoradas al amparo de influencias».

Como yo, en el Machadato, era el hermano de Panchito (hoy Panchito por la ley de las compensaciones, que anunció Emerson, resulta el hermano de Don Gabriel), créome en el deber de salir a la palestra en reivindicación de un ausente exilado —con perdón de la rica habla de Castilla— por la gansada de una revolución, sin gracia y sin pésquis, que tolera exilados fuera de sus riberas para mantener latente, como brasa entre cenizas, un estado perenne de odiosidades familiares y de conspiración que aunque idealista o teórica, tanto perjudica a la República en el orden internacional, en el económico y en el desplazamiento de numerario.

Es preferible el retorno de todos los maculados, a que persistamos en hacerle el juego a los floridanos, propiciando, por una intransigencia más que infantil, de insoportable picuísmo político la existencia de una colonia de cubanos en Miami, foco central del estado de Florida, al que enviamos semanalmente, en chorro continuo, una importante cantidad, de numerario, (en el gran total de miceras remisiones o mesadas) para el sustento diario de amigos y familiares o de secuaces políticos con notorio daño de la circulación monetaria, de tanta necesidad entre nosotros.

Verdaderamente que los MIAMIARIOS, como aquél de las benditas injurias, han de bendecir y de seguridad que bendecirán a nuestros gallos con espolones como perros y gatos, ni comen ni dejan comer.

Ese buen vecino que ahora mismo, olvidándose de la ganga que es la República de Cuba para Miami, clama contra el Tratado de Reciprocidad y truena contra la política de Roosevelt porque la caña, los aguacates, los pepinos, las berenjenas y las toronjas de la Isla de Pinos perjudican a los agricultores floridanos, sin tener en consideración que el ingenuo y mal encaminado pueblo cubano, siempre se ha parecido a la madera de sándalo que perfuma el cuchilo que la hiere.

El Hospital de San Lázaro es una Institución benéfica que, todavía rica ve muy mermado sus ingresos por la falta culposa de sus pretéritas Juntas de Patronos que, creyéndose meros cobradores, siempre olvidaron que una Junta de Patrocinio se ha instituído cabalmente para tutelar y amparar a sus infelices parocinados.

Clama al Cielo contemplar cómo por malicia, y otras veces por desidia, por **nonchalance**, como dicen ingleses y franceses, se ha dejado prescribir hasta el 70% de sus créditos activos.

Hasta la gobernación de Panchito, que remedando a Don Quijote como persona hidalga y decente que es, y por su ilustración no superada y muy pocas veces igualada en la República de Cuba, como documentalmente puede probarse, con su paso por el Senado y por sus servicios en la alta corporación con todos los gobiernos, —quiso y se propuso, (leal reconocimiento del editorialista) amparar doncellas y enderezar torcimientos, y liberar galeotes descalabrándose y perdiendo muelas y colmillos, sin bálsamo de fierabrás que le valga.

Y voy a referir un sucedido.

Yo tengo un finca rústica; cualquiera tiene una finca rústica.

Esta finca reconoce un censo de $4.000.00 a favor de San Lázaro. Cuando la Moratoria Hipotecaria y la abrogación de la Ación Personal, (grandes obras de Panchito y de nadie más que de Panchito) introdujo éste en la Ley un artículo final dispositivo de que no fueran moratoriados los censos e hipotecas de las Instituciones de Beneficencia, entre las que se cuenta, naturalmente, el Hospital de San Lázaro. No pude por menos que entrevistarlo para oponerme a tan improcedente medida.

Le hice presente que ese privilegio era injusto y antijurídico; que técnicamente deslucía su obra; que ya los censatarios pagaban el impuesto sobre derechos reales; que es carga preferente del Estado atender a la subsistencia decorosa de la Beneficencia pública; que no debe el Estado sacar las castañas del fuego con ajenas tenazas; que la caridad y la filantropía que no son una misma cosa, han de ser movimientos del ánimo y no debe ser impuesta por las leyes positivas; que resultan más intolerables las pequeñas que las grandes tiranías.

Añadí que la misma razón que él invocaba, asistía a las Iglesias parroquiales, a los retirados y jubilados, a las viudas de Libertadores y, en general, a los necesitados y afligidos de tristeza.

Abroquelado tras la imagen de la Caridad es lo cierto que defendió con tesón inigualable de buen Samaritano, a sus desgraciados pupilos.

Ya en retirada y con menos candor, que por algo ya yo he vuelto a ser Don Gabriel, traté de conmoverle invocando los lazos fraternales.

Se mostró inflexible; y las resultas con que tengo que pagar hoy los réditos, en toda su integridad, porque no les comprende la Moratoria.

No tuvo jamás mejor patrono San Lázaro que mi hermano Panchito, hoy obligado a deglutir el mohoso pan de la emigración.

Habana Noviembre 14 de 1935.

DIABETICOS

Nuevo tratamiento de la Diabetes sin Insulina, por método propio Curación de las Diabetes benignas y transformación de las Diabetes malignas en benignas

DR. GUSTAVO ODIO DE GRANDA

MEDICO DE LAS UNIVERSIDADES DE PARIS Y HABANA

Horas de consulta: de 2 a 4 excepto los sábados

TELEFONO U-5832 VIRTUDES 144-B

CRONICA HABANERA

RECIBO ELEGANTE

Eugenia Segrera de Sardiña, dama del más alto rango social muy querida en el gran mundo habanero, recibió ayer a sus amistades, con motivo de su santo.

Recibo elegante, que se celebró en su señorial mansión de la Calzada del Vedado, desde las cinco de la tarde en adelante.

La distinguida dama se vió en todos momentos halagadísima, recibiendo muchas felicitaciones y muchas flores.

Preciosa lucía aquella suntuosa mansión.

En cestos, jarras y jardineras, distribuídas con arte y chic por los diferentes salones admirábanse gran profusión de flores que llegaron hasta la festejada.

En el gran comedor se sirvió el buffet.

La mesa, elegantemente adornada, tenía un centro lindísimo de cristal y plata cuajado de rosas «belle blonde».

A los lados, dos magníficos pavoreales de plata, completaban la belleza del conjunto.

La señora de Sardiña atendía a todos con su amabilidad característica en unión de sus hijas, las jóvenes y bellas damas Rosa Sardiña de Mazorra, Georgina Menocal de Sardiña Elena de Cárdenas de Sardiña y Elena Azcárate de Sardiña.

Entre el grupo selecto y muy distinguido de señoras allí reunido recordamos a las siguientes:

Marcela Cleard de Barnet, esposa del Secretario de Estado.
Mariana Seva de Menocal.
La Condesa de Buenavista.
La Condesa del Rivero.
La Condesa del Castillo.
La Condesa de Jaruco.
La Marquesa de Jústiz de Santa Ana.

Anais Culmell de Sánchez Batista, María Herrera viuda de Seva, Matilde Cuadra de Aguilera, María Luisa Goicoechea viuda de Cárdenas y María Ojea.

Margarita Iglesias de Desvernine, María Martín viuda de Plá, Cheita Aróstegui de Pedroso, Manuela Lorenzo viuda de Sardiña, y Marie Dufau de Le Mat, tan gentil.

María Antonia Alonso de Aspuru elegantísima.

Graciela Heydrich de Madan, Nena Gamba de Zaldo, Sylvia Párraga de Martínez Zaldo.

Ofelia Mazorra viuda de García Tuñón, de negro, muy interesante.

Rosa Perdomo de del Valle.
Henriette Le Mat de Labarrere.
Maximina Marimón de Farrés.

Isabel Falla de Suero, Lolita Maciá de Pagliery, Cuca Sánchez de Ovies, Lily Goicoechea de la Cámara, Florita Argüelles de Alvarez, Julita Plá y María Pepa Catá de Herrera.

Carmelina Guzmán de Alfonso.

Evelyn Salazar de Mendoza, Paula Goicoechea de del Valle y Ana María Maciá de Sánchez, gentilísimas las tres.

Elena Lobo de Montoro.

Y Conchita Martínez Pedro de Menocal, lindísima como siempre.

Entre las señoritas:

Gracisla, Mercy y Elita Gastón.
Encantadoras.
Merceditas Argüelles.

Y Hortensia y María Luisa de Cárdenas.

Entre los Elpidios, en primer término, el doctor Elpidio Stíncer, director de la Clínica de la Asociación de Damas de la Covadonga.

El doctor Stíncer, eminente cirujano que disfruta de grandes prestigios en nuestro mundo médico, recibirá en tan señalada fecha innumerables pruebas de amistad y de afecto.

Celebra su santo, además, su hijo Elpidio Stíncer y Morales, simpático jovencito que cursa sus estudios en una acreditada academia de los Estados Unidos.

Y el doctor Elpidio Tariche.

Saludamos, asimismo, en este día, a la señora Zaida M. de Mesa, bella y distinguida esposa del conocido caballero Nono Mesa.

SANTOS DE HOY.—San Cristóbal y San Elpidio son las festividades que marca para esta fecha la Iglesia Católica.

Está de días el Lcdo. Cristóbal de la Guardia, ex secretario de Justicia y caballero respetable y de altos prestigios.

También está de días su hijo, el doctor Cristóbal de la Guardia y Calvo, conocido abogado.

El Lcdo. Cristóbal C. Saavedra.

Cristóbal Díaz, distinguido ingeniero y arquitecto..

Cristóbal Muñoz, alto funcionario del Palacio Presidencial.

Cristóbal Pedroso, Cristóbal Fabián, Cristóbal Casuso, Cristóbal Cidre, Cristóbal de Castro, Cristóbal Solórzano.

HONRAS FUNEBRES.—El próximo lunes, día 18, se celebrarán en la Iglesia Parroquial del Vedado, a las ocho y media de la mañana, solemnes honras fúnebres en sufragio del alma del señor Humberto González Setién, víctima de un desgraciado accidente de aviación.

Su viuda, madre y hermanos, invitan a sus amistades para tan piadoso acto.

EN LA INTIMIDAD.—Ayer tarde, en la mayor intimidad, recibió las aguas del bautismo la linda niña, hija de los jóvenes y distinguidos esposos Fermín de Goicoechea y Ana María Sánchez.

Dicha ceremonia, revestida de la mayor sencillez, se llevó a efecto en la hermosa residencia del conocido hacendado Bernabé Sánchez Batista y de su interesante esposa Anais Culmell, en el Vedado.

La encantadora neófita recibió por nombres Ana María.

Y fué apadrinada por su abuela, la señora Anais Culmell de Sánchez Batista y por su tío, el apuesto joven Leopoldo de Goicoechea.

—La concurrencia, como decimos antes, se reducía a un grupo de familiares e íntimos.

Entre las señoras se encontraban las siguientes.

La Condesa de Buenavista.
La Condesa del Castillo.
La Condesa de Jaruco.
La Marquesa de Jústiz de Santa Ana.
Alina Sánchez, viuda de Aguilera; María Luisa Goicoechea, viuda de Cárdenas; Raquel Montoulieu de Sánchez Batista, Nieves Durañona, viuda de Goicoechea, y Carmelina Durañona de Tellechea.

Julia Jorrín de Culmell.

Manana Aguilera de Freyre, Nena Perpiñán de Castillo, Elena de Cárdenas de Sardiñas, Cuca Sánchez de Sánchez, Elena Pollack de Aguilera y Emilia Aguilera de Johnson.

Alina Sánchez de Carrillo.

Anais Sánchez de Echavarri.

Guiguita Le Febure de Aguilera, Raquel María Sánchez de Hevia, Cuca Sánchez de Ovies, Rosa Perdomo de del Valle, Paulita Goicoechea de del Valle, Ana María Maciá de Sánchez y Lily Goicoechea de la Cámara.

Entre las señoritas, este grupo. Hortensia y María Luisa de Cárdenas, Ofelia y Peggy Freyre, Bebita Sánchez y la encantadora Merceditas Tellechea.

Y Juanita Culmell.

Los asistentes fueron obsequiados espléndidamente.

MINGTOY TEXIDOR.—Una grata fecha, suspiradísima, llega con la de hoy para Mingtoy Texidor y Pons, la encantadora hija del distinguido caballero Alejandro Texidor y de su elegante esposa Cuca Pons.

Cumple los quince años, la feliz edad de las más bellas ilusiones.

Los celebrará con una gran fiesta en su lujosa mansión de la calle «N» y 19, en el Vedado, para la que ha sido invitado un núcleo numeroso de muchachas y jóvenes de nuestro mundo juvenil.

Dará comienzo a las ocho.

Y estará amenizada por la orquesta «Montecarlo», tan aplaudida.

Fiesta de juventud, de alegría, que reseñaremos mañana.

LOS QUE REGRESAN.—Acompañado de su bella y gentilísima esposa Conchita de Cárdenas, llega en la mañana de hoy, procedente de los Estados Unidos, el joven y talentoso odontólogo Andrés G. Weber, Jr.

Regresa el doctor Weber después de haber terminado los estudios realizados en los hospitales y clínicas dentales de New York y de haber asistido como invitado de honor al Congreso Anual de la American Dental Association, efectuado en New Orleans.

Reciban nuestra bienvenida.

LA EXPOSICION FORD.—Como todos los años, la Ford Motor Company ofrece a la consideración del público los últimos modelos recibidos de Fords V-8.

La exposición, para la que se han distribuído las invitaciones entre nuestros principales elementos, se llevará a cabo en el día de hoy, desde las cuatro de la tarde hasta las diez y media de la noche, en los salones de la calle 23 y «P», en el Vedado.

Exposición privada, a la que auguramos un gran éxito.

La gran orquesta de los hermanos Castro, que de tanta fama goza, amenizará el acto.

EL DOCTOR COVAS GUERRERO.—Se encuentra muy mejorado de la dolencia que lo obligó a guardar cama durante varios días, el doctor Antonio Covas Guerrero, distinguido profesional y notable conferencista.

Deseamos al antiguo periodista y excelente camarada, un rápido restablecimiento.

LA TOMBOLA DE BELEN.—Continúan los preparativos para la gran tómbola benéfica que se celebrará en el Colegio de Belén, el próximo mes.

En la junta celebrada el miércoles, quedaron designadas las señoras y señoritas que estarán al frente de las cantinas y kioscos.

La directiva nos ruega hacer saber a todas las personas caritativas envíen algún objeto o donativo para el feliz éxito de dicha tómbola.

También nos ruega publicar la lista de los últimos donativos:

Señora de Raventós, seis objetos valiosos; señora de Ripoll, un valioso lote de cuadros, objetos y juguetes; señora María Jaén viuda de Zayas, donativo en efectivo; Optica de Folch, unos preciosos gemelos de teatro y una docena de gafas de sol, montadas en carey.

LA FIESTA DEL TANGO.—En el «Principal de la Comedia», se celebrará esta tarde a las cinco, la Fiesta del Tango.

En ella ofrecerá el genial pianista y compositor Ernesto Lecuona, un programa netamente argentino.

En la primera parte se presentará la revista «Enseñanza Libre», interpretada por toda la compañía.

Y en la segunda, la original revista en diez cuadros «La Fiesta del Tango», original de Alvaro Suárez, con arreglo musical del maestro Lecuona.

MEJORADA.—Bastante mejorada se halla, en estos momentos de la enfermedad que sufre, la respetable señora Gertrudis Cabrera de Pedraza, madre amantísima del Teniente Coronel José E. Pedraza, Jefe de la Policía.

Hacemos votos por su pronto restablecimiento.

EXITO QUIRURGICO.—Un éxito magnífico acaba de anotarse el joven y distinguido doctor Carlos Montoto y Callejas, cirujano ginecólogo del Hospital Calixto García, en la operación practicada a la señora Anita de la Luz de Campanioni, cuyo estado es muy satisfactorio.

Lo felicitamos.

DEL CIRCULO MILITAR.—Mañana, domingo, en su moderno edificio de la Playa de Marianao, ofrecerá el Círculo Militar y Naval un almuerzo bailable para el que reina gran animación.

Numerosísimas han sido las reservaciones de mesas, reservaciones que podrán hacerse durante todo el día de hoy por los teléfonos FO-7730 y FO 7767.

Se prepara una serie de actos para la temporada invernal, a los que nos referiremos en su oportunidad.

¡No deje que un catarro se adueñe de su organismo! Quíteselo de la noche a la mañana con **GROVE**

LAXATIVO BROMO QUININA

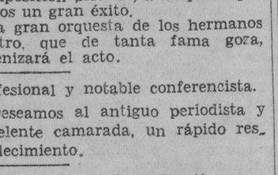

AUNQUE USTED NO LO CREA

por tan sólo

0.95

se puede adquirir en nuestro primer piso un Sombrero con todas las características de la Moda actual. En ese precio presentamos más de cuarenta modelos distintos, confeccionados en fieltro y, con finos detalles. Todos son de rigurosa novedad y en los tonos que pueda usted apetecer para armonizar con sus Vestidos de Invierno.

VEA NUESTRA VIDRIERA

de San Rafael, dónde exhibimos algunos modelos exclusivos, que valen de $5 a 15.

fin de siglo

san rafael y águila tfnos: m-5991-92

HOY

Grandes Ofertas de

RETAZOS

fin de siglo

FIESTA RELIGIOSA.—En el sanatorio «La Milagrosa», de la Asociación de Católicas Cubanas, en el Cerro, se celebrará mañana, domingo, a las nueve, una gran fiesta religiosa en honor a su Patrona.

Fiesta que promete revestir gran lucimiento, pues se ha hecho una invitación general entre las socias, familiares y personas que simpatizan con la Asociación.

Oficiará en el acto el Rvdo. Padre Antonio López, estando el sermón a cargo del Rvdo. Padre Alfredo Llaguno.

El Coro y la Banda de la Beneficencia han prometido su asistencia, para amenizar la fiesta.

EN «EL PATIO».—En el simpático restaurant del Paseo del Prado «El Patio», tuvo efecto anoche una comida diplomática ofrecida a un selecto grupo de invitados por el Excmo. señor Carlos de Rostaing Lisboa, Ministro del Brasil en Cuba.

Estaba situada la mesa en el belísimo patio interior, y lucía por todo adorno lindas flores en el centro.

He aquí los comensales.

El Ministro de Chile, Excmo. señor Emilio Edwards Bello y señora Rebeca Sanfuentes.

E. Ministro de la Argentina, Excelentísimo señor Horacio Carrillo y señora Elena de la Peña.

El Secretario de la Legación del Brasil, señor Carlos M. de Thompson Flores y señora Rita Martins.

Las señoritas Luisa Carlota Párraga, Rosario López Lemon, Carmen de la Peña y Chela Carrillo.

El Encargado de Negocios de Portugal, Excmo. señor Manuel de Souza Pinto.

El Introductor interino del Cuerpo Diplomático, señor Pedro Rodríguez Capote.

Y los señores Enrique López Lemon y E. Fraga de Castro.

BODA.—En días pasados y ante el Notario de esta ciudad, doctor Felipe Rivero y Alonso, contrajeron matrimonio la bella señorita María Eugenia Escrich Batista y el señor Francisco M. Gómez Marrero. Fueron testigos de dicho acto los señores doctor Antonio Coroalles Morales y Luis González de Mendoza y Freyre de Andrade.

OPERADO.—Ha sido operado de apendicitis en la mañana de ayer el estimado joven Eubaldo Nogales Vallejo.

Dicha operación se llevó a cabo en el Instituto Clínico con feliz éxito.

Enhorabuena.

(Continúa en la página SIETE)

Los leprosos piden de la cooperación de Carmela Nieto

Necesitan un crédito de la Secretaría de O. Públicas para arreglar el Lazareto

Los enfermos del Hospital de San Lázaro del Rincón; están sumamente preocupados porque acercándose las fiestas de ellos; continúan las calles; sobre todo la central en un estado intransitable y han acudido como siempre a su benefactora la señora Carmela Nieto de Herrera para que haga llegar por medio de sus compañeros de la prensa un ruego al señor Jorge Luis Echarte;; consistente en mover su atención y su piedad hacia estos desventurados que gimen largos años encerrados entre sus dolores y son olvidados de aquéllos que más debieran recordarlos.

El señor Casas; ingeniero jefe de la Provincia; compone en la actualidad un tramo muy cerca del Rincón y le será muy fácil llevar la gente al Lazareto para tener lista la calle Central el día 17 de diciembre; con lo que hará felices a los enfermos y a las madrecitas en esas fiestas únicas que tienen a través de un largo año de espera.

Hay grandes esperanzas de que la señora Carmela Nieto de Herrera y el Administrador del Hospital de «San Lázaro»; señor Guillermo de Mena consigan del señor Jorge Luis Echarte: Secretario de Obras Públicas el crédito de $4.000 del Consejo de Secretarios; porque con esta cantidad tantos años esperada podrían hacerse todas las calles interiores del Lazareto del Rincón.

Se ha prohibido que se proyecte en Cuba un film

La solicitud fué hecha por el Embajador de España. Hay agua en la cárcel de mujeres

A petición del Embajador de España en Cuba, Excelentísimo señor Luciano López Ferrer, el Secretario de Gobernación ordenó a la Comisión Revisora Cinematográfica que disponga la suspensión de la poryección de la película titulada «Capricho Español», que fué aprobada por aquélla, hasta tanto se resuelva la protesta formuulada por el representante español, ya que el argumento de la cinta lo estima atentatorio al prestigio del Ejército de esa nación. La Compañía que había de exhibir la película informó posteriormente a su aprobación, que el verdadero nombre de la misma, es el de «Su Nombre es Tentación».

NOTICIAS SOBRE LOS ESTABLECIMIENTOS PENALES.—A instancia de la doctora Carmelina Guanche, Alcaidesa de la Cárcel Nacional de Mujeres de Guanabacoa, la Secretaría de Obras Públicas ha atendido ya el suministro de agua a dicho penal.

Juan Casas Hidalgo, extranjero, ha sido recluído en la Cárcel de La Habana, a disposición del Secretario de Gobernación; fué detenido por los detectives de la Policía Secreta, Callobre y Ramos.

A virtud de los desperfectos sufridos en la Cárcel de Sagua La Grande, en el último ciclón, el ingeniero de Gobernación, señor Dionisio Blasco, confeccionará el prosupuesto para las reparaciones del penal, esperando el informe del Alcalde del mismo.

El Jefe del Negociado de los Cuerpos de Seguridad, doctor Pedro Varela, ha dispuesto la confección de un archivo clasificador de los delincuentes de toda la República, con sus fotografías y fichas dactiloscópicas.

El Gobernador de Oriente, doctor Pérez André, ha interesado de Gobernación que se construya dentro del más breve plazo posible, la Cárcel Modelo de Santiago de Cuba, para lo que hay votado un crédito de 60,000 pesos.

El Secretario y Subsecretario de Gobernación, señores Smith y Beruff Andrés, han dado las pertinentes órdenes para que se atienda con toda pulcritud la alimentación de los presos y detenidos en los penales de la República suministrándoles alimentos sanos, debiendo las entidades obligadas a ello, cumplir los contratos rigurosamente.

El doctor Israel Castellanos, Jefe del Gabinete Nacional de Identificación y Director Técnico del Buró de Homicidios, ha inaugurado un curso de identificación personal por medio de impresiones digitales, en el que se explicará a los empleados y detectives de dicho Gabinete y Buró cuanto esté relacionado con esa experiencia científica.

Para su dispepsia, tome

PEPSINA Y RUIBARBO BOSQUE

y pronto sus digestiones serán perfectas

GRATIS

SOLIRIS OJOS PERFECTOS

TONICO-ANTISEPTICO DE LOS OJOS

NOVISIMO TRATAMIENTO EXTERNO DE FACIL APLICACION INOFENSIVO DE ACCION RAPIDA EFICAZ PREVENTOR Y CURA DE TODA AFECCION VISUAL O INFECCIOSA

LABORATORIOS SOLIRIS-HABANA OFICINAS: San Rafael 26 Telf. M-6735 DEPOSITO EN DROGUERIAS

EXIJA EN SU FARMACIA EL UNICO ESPECIFICO QUE LE LIBERTARA DE LOS ENOJOSOS CRISTALES CUALQUIERA QUE SEA LA CAUSA. NO TIENE EQUIVALENTES

APLICACIONES todos los días de 10 a 12 en la Farmacia LA SUIZA, INDUSTRIA y NEPTUNO

M.E.C.D. 2016

ESCENARIO y PANTALLA

N O T A S

NACIONAL: «ALAS SOBRE ETIOPIA». ESTRENO

Empieza hoy la Semana Paramount en el teatro Nacional, con el estreno de la interesante combinación cinematográfica «Alas sobre Etiopía» y «Escándalo estudiantil», programa que en hábil contraste hará experimentar al espectador muy diversas sensaciones.

«Alas sobre Etiopía» es algo tan interesante y de actualidad, que la recomendamos a todos, porque viéndola podrán llegar al convencimiento de muchas cosas que deben saberse ahora que el conflicto abisinio ocupa la atención del mundo entero, ya que se ve en él la posible amenaza de una guerra mundial. «Escándalo estudiantil», como su título lo indica, es una farsa teatral entre gente joven, farsa en la que dentro del ambiente cómico surge también la nota sentimental. En esta película se distinguen como intérpretes Arlene Judge, Ken Taylor y William Frawley.

Un divertido cartón, la variedad «Cantándole a los pájaros» y el estreno del noticiero de la semana, completan este programa que, a pesar de ser doble estreno se exhibe a los precios de 20 centavos hasta las 6.30 y 30 centavos después. Tertulia, 10 centavos.

Mañana, a las diez de la mañana, se celebra la fiesta en honor de Popeye el Marinero, con un programa cinematográfico interesantísimo y con muchos alicientes para los niños, entre ellos la repartición de premios entre los que prueben en aparatos ad hoc, colocados en la escena, las fuerzas de sus puños. Se sortearán cuadros y figuras de Popeye y habrá obsequios para todos y hay tres primeros premios consistentes en un par de guantes de boxeo, un bate y una pelota de la Liga Infantil y un par de patines.

Para el día primero del mes próximo se anuncia el beneficio de los empleados del Teatro Nacional, que podría llamarse también beneficio del público, porque el programa que han combinado los beneficiados es algo excepcional en la pantalla y en la escena. Nos ocuparemos en detalles de esta magna fiesta muy pronto.

El próximo estreno en el Nacional es el martes y se titula «Nobleza obliga».

DOS FORMIDABLES ESTRENOS EN EL ALKAZAR

El mejor programa que se ha presentado en este teatro desde su inauguración, se presenta hoy y toda la semana, con dos formidables estrenos de la Universal. El acabóse. El delirio. Una mujer terremoto, con cara de infeliz irrumpe en las labores «comerciales» de las pandillas de gangsters de los Estados Unidos y los extermina. ¿Puede usted imaginarse a Zasu Pitts como «Héroe Público Núm. 1?» Pues prepárese para ver la chispeante, emocionante y dinámica producción «Así se escribe la historia», donde los criminales más abyectos se aterrorizan sólo de ver su fotografía en la primera página de los periódicos. El otro estreno es una de las películas más lindas de esta temporada: «El rey Salomón en Broadway», Edmund Lowe en su role más glorioso, y con él dos sensacionales favoritas de los radioescuchas, ascendiendo al envidiado estrellato de Movielnaddia; Dorothy Page con su emotiva voz; Pinky Tomlin, con su nuevo aporte al teatro; su maravillosa sincopa. Es un regalo para los oídos, los ojos y el corazón. Música arrobadora, bellezas femeninas, escenas pletóricas de encanto y emoción. Ligeros caminantes de la patrulla del amanecer, debutantes y muñecas de los Dancing-Halls; millonarios y asesinos; jovencitas alocadas y bellas cabecitas, jugadores, gangsters, raqueteros. Todo lo veréis en este emocionante desfile de Broadway. Secuestros... la lucha entre criminales y la Policía... ametralladoras... y hasta un brillante concurso de rumba. A pesar del alto costo de este programa y para que toda la Habana pueda deleitarse con él, los precios son como siempre: a base de 20 centavos de 1.30 a 6.30, 30 centavos después. Niños, a todas horas, 15 centavos y tertulia, 10 centavos.

Pronto, la producción alemana «Ocho chicas en un bote», la historia de unas muchachas que eran felices a su manera en una vida de franca camaradería. En ellas todo era bello en la vida, hasta que una de ellas se enamoró. Conjuntamente con esta película se exhibirá «La indispensable», bellísima producción de la Columbia, con Claudette Colbert.

NUEVO LOCAL SOCIAL

El señor Ramón García, Presidente de la Asociación de Distribuidores de Películas de Cuba, nos invita amablemente a un cocktail party que tendrá efecto esta tarde a las 4 y 30, con motivo de la inauguración del nuevo local social de dicha sociedad, sito en Prado número 76.

Agradecemos muy de veras la fina invitación y deseamos a la Asociación de Distribuidores de Películas de Cuba una vida próspera y efectiva en su nueva casa-club.

PROGRAMA DE HOY DE LOS TEATROS DE LA

FAUSTO — CECIL B. de MILLE presenta el ESTRENO "LAS CRUZADAS" con LORETTA YOUNG y HENRY WILCOXON

GRAN SEMANA PARAMOUNT Nov. 16 AL 24

AUDITORIUM — CECIL B. de MILLE presenta el ESTRENO "LAS CRUZADAS" con LORETTA YOUNG y HENRY WILCOXON

NEPTUNO y NACIONAL
ESTRENO en CUBA
"ALAS sobre ETIOPIA"

TRIANON — "TU ME PERTENECES"
IRIONDO — CIEGO DE AVILA — "ENTRE MADAME"
SALON REY — MARIANAO — "ALAS en la NOCHE"
TEN CENTS — MARIANAO — "TANGO BAR"
MODERNISTA — CARDENAS — "UNA LUZ EN LA NIEBLA"
CESPEDES — REGLA — "LEGONG" — EN COLORES
RIVIERA — "CAPULLOS de AZAHAR"
VILLACLARA — SANTA CLARA — "LOS MERCADERES DE LA MUERTE"
PRADO — "AHORA SOY UNA SEÑORA"
RENE BERNDES — MARIANAO — "ALAS en la NOCHE"
LARA y MUNDIAL — "EL DIA QUE ME QUIERAS"
MODERNO — "SIEMPRE MAÑANA"

SI ES PELICULA Paramount es lo MEJOR de la LOCALIDAD!

Cartel del Día

POR LOS CINES

NACIONAL: A-3730. A todas horas: Alas sobre Etiopía, Escándalo estudiantil (estrenos), comedia y revista.
ALKAZAR: A todas horas: Así se escribe la historia, El rey Salomón de Broadway (estrenos), comedia y revista.
ENCANTO: A-4433. A todas horas: Caliente, comedia y revista.
CAMPOAMOR: A-7054. A todas horas: El sueño de una noche de verano, comedia y revistas.
MARTI: A todas horas: Monja casada, virgen y mártir, La legión blanca, comedia y revista.
AUDITORIUM: Las Cruzadas y Una dama sin igual.
FAUSTO: Las Cruzadas, Noticiero y comedias.
NEPTUNO: Alas sobre Etiopía y Escándalo estudiantil.
RIVIERA: La mujer desnuda y Capullos de azahar.
PRADO: Soy una señora y Siempre mañana.
PAYRET: Estamos civilizados y La mujer triunfa.
TRIANON: Ahora soy una señora y Tu me perteneces.
RIALTO: Las huérfanas de la tempestad y La desconocida.
REGINA: Las huérfanas de la tempestad y La desconocida.
LIRA: La pequeña coronela y La mujer misteriosa.
ACTUALIDADES: La princesa de O-Hara y El cuerpo del delito.
ESMERALDA: El cardenal Richelieu y El infierno negro.
LARA: El día que me quieras y Tango bar.
WILSON: Rumbo al Cairo y La hija de nadie.
INGLATERRA: Rumbo al Cairo y La hija de nadie.
VALENTINO: El primo Basilio y Su primer beso.
OLIMPIC: Hombrecitos y Noches de Montecarlo.
UNIVERSAL: El misterio del cuarto negro y Gloria robada.
CUBA: El campeón ciclista y Su primer beso.
ROJO: Una doncella en peligro y El cuervo.
FLORENCIA: El misterio del cuarto negro y Enemigos íntimos.
VEDADO: Irela y La cacatúa blanca.
MODERNO: Siempre mañana y Corazones extraviados.
BELGICA: La doncella de postín y El incomprendido.
VIOLETA: La doncella de postín y El incomprendido.
TOSCA: La legión blanca e Intrigas chinas.
IDEAL: Paz en la tierra y Motín en alta mar.
BOHEMIA: Noches de Montecarlo y La destrucción del hampa.
MARAVILLAS: En busca del amor y Entre el amor y la muerte.
IMPERIO: Las fronteras del amor y Casada sin intención.

HOY ALKAZAR DOS COLOSALES ESTRENOS UNIVERSAL
AMETRALLADORAS!! PERSEGUIDORAS!! "GANGSTERS"!! POLICIAS!! SECUESTROS!!
¡¡EL ACABOSE....!! en
"ASI SE ESCRIBE LA HISTORIA"
DONDE SAZU PITTS se convierte en "HEROE PUBLICO" Nº 1 y acaba con todos los criminales de E.U.A.
y EDMUND LOWE y Dorothy PAGE
y BELLISIMAS MUCHACHAS en la lindísima Joya
EXTRAORDINARIA! SENSACIONAL! ESPECTACULAR! concurso de RUMBA
EL REY SALOMON de BROADWAY
20¢ 1½a 6½ 30¢ 6½a 11½ Tertulia 10¢

UNA CITACION

La Asociación Cubana de Artistas Teatrales cita a todas las colectividades obreras de la Habana para la gran Asamblea que se celebrará hoy sábado en el local de la Bolsa del Trabajo, Concha número 7, a las 3 de la tarde, bajo la siguiente Orden del Día:

1.—Campaña Pro-Teatro.

Se ruega la más puntual asistencia a todas las entidades que hayan recibido la Circular hecha al efecto, así como a las que, por ignorarse su dirección, no les haya sido enviada.

Por los Artistas del Teatro: **Francisco Alfonso**, Secretario.

HOY CAMPOAMOR
WARNER tiene el HONOR de presentar
"EL SUEÑO de una NOCHE de VERANO"
Solamente en 5½ y 9½
Luneta numerada $1.00
Tertulia 40¢

SABADO ELEGANTE EN EL ENCANTO

La sensación cinematográfica de la temporada la constituye «Caliente». Miles de personas se han encantado con ella. Miles de personas tararean la fascinante música de esta maravillosa revista. Miles de personas la recomiendan entusiásticamente. «Caliente», el mejor espectáculo musical producido hasta el presente por la Warner, vuelve hoy a exhibirse en este aristocrático teatro en sábado elegante. Bordan deliciosamente sus roles respectivos Dolores del Río, Pat O'Brien, Leo Carrillo, E. E. Horton, Glenda Farrell, Los de Marcos, Phil Regan, Dorothy Dare, Winifred Shaw, Lus Alberni y más adorables que nunca las esculturales «vedettes» de los coros de la Warner. «Carioca», «Continental», «El Carlo»», nuestra rumba... y una tonelada de dinamita en el nuevo bolle «La vestida de rojo», creación de Busby Berkeley y uno de los shows más encantadores que usted puede imaginarse.

Mañana, grandiosa matinée desde la una, exhibiéndose además de «Caliente», la graciosísima comedia de Joe E. Brown (Bocaza), «Don Disculpas».

Mañana, a las 10 a. m., la fiesta del Gordo y el Flaco, pre-estrenándose la mejor comedia de los reyes de la risa, Stan Laurel y Oliver Hardy, titulada ««Dos fusileros sin balas». ¡Hasta Leo, el León de la Metro se le olvida rugir y se ríe con esta película, editada especialmente para niños y niñas desde 5 a 95 años. Noventa minutos en el imperio de la Carcajada. Noventa minutos de estruendosas risas. Los noventa minutos más felices de su vida. Para esta tanda especial regirán los precios de 40 centavos mayores y 20 centavos los niños.

El lunes, 8 beldades de cabellos de fuego colaboran con el favorito John Boles, en la triunfal opereta de la Fox «Desfile de pelirrojas».

Pronto, «Anna Karenina», con la más genial de las estrellas, Greta Garbo.

TEATRO MARTI hoy
15¢ 20¢ 10¢
John BOLES y LORETTA YOUNG
"LA LEGION BLANCA"
Además "MONJA y CASADA" "VIRGEN y MARTIR"
VEA lo HORRORES de la INQUISICION HABLADA EN ESPAÑOL

«EL SUEÑO DE UNA NOCHE DE VERANO» EN EL CAMPOAMOR

Después de más de tres siglos viene a la pantalla el inspirado libro del inmortal Shakespeare «El sueño de una noche de verano», fielmente realizada por la gran compañía productora Warner Bros, quien invirtió en la producción de esta obra clásica de la literatura inglesa al clásica de la literatura inglesa la fabulosa cantidad de un millón y medio de pesos. Un gran director fué contratado especialmente para dirigir esta bellísima film, Max Reindhardt, grande entre los grandes. «El sueño de una noche de verano» nos transporta durante tres horas al mágico paraíso de la fantasía y cada escena en esta producción es una estampa de incomparable hermosura. «El sueño de una noche de verano», según el resumen mundial de la alta crítica, es la mejor película de todos los tiempos. En el mundo entero ha batido todos los records de entrada y ha sido ovacionada entusiásticamente por todos los públicos. Son felices intérpretes de esta magnífica joya: James Cagney, Joe E Brown, Dick Powell, Jean Muir, Rox Alexander, Olivia de Havilland, Hugh Herberth, Frank McHugh, Verre Teasdale, Anita Louise, Mickey Rooney, Víctor Jory, Grant Mitchell, Ian Hunter, la gran bailarina, sccesora de Ann Pavlowa, Nina Theilade y tres mil actores más. Los bailables de esta soberbia e inolvidable film fueron montados por Bronislawa Nijinska, reconocida como la más hábil entre todas las directoras de Ballet.

«El sueño de una noche de verano» se exhibe solamente en tandas elegantes de 5 30 y 9.30, pudiendo adquirirse las localidades numeradas al precio de 1 peso en la Contaduría de este teatro.

un original espectáculo para todos los gustos, con muchas risas, carcajadas, música, alegría, optimismo y sorpresas.

Pronto «Mosiacos en Campoamor», y sorpresas.

MARTI: «MONJA Y CASADA, VIRGEN Y MARTIR»

Hoy, un soberbio programa que comenzará como de costumbre a las dos de la tarde, con los precios populares de 15 centavos hasta las 6.30 de la tarde y 20 centavos después, los niños, 10 centavos, tertulia, 10 centavos. Forman este maravilloso programa: una revista, un chispeante cartón, una simpatiquísima comedia, la grandiosa super-producción Fox «La legión blanca», interpretada por John Boles, que nos deleita con sus exquisitas canciones. Le secundan en esta maravillosa obra Loretta Young. Esta película nos muestra los esfuerzos de esa legión de mujeres y hombres que ponen a contribución del bien y de la humanidad todos sus esfuerzos, sacrificando sus pasiones y deseos por sus semejantes. La otra super producción es hablada en español, titulada «Monja, casada, virgen y mrátir», una estupendísima producción que está interpretada por un ro de magníficas estrellas del habla hispana. Su argumentación, una de las más complicadas, emotivas y llenas de realismo, hacen mantener al público en constante espectación.

Mañana, una grandiosa matinée que comenzará a la una de la tarde, con comedias, cartones, revistas y dos super producciones emocionantes y con los precios populares de costumbre.

PRADO HOY TEL.: M-2822
GRAN PROGRAMA DOBLE!!
MAE WEST en "SOY UNA SEÑORA"
y "SIEMPRE MAÑANA"
con Sylvia SIDNEY y Herbert MARSHALL

EL MONUMENTAL CIRCO SANTOS Y ARTIGAS

Vaya ahora a la esquina de Prado y Animas, vea aquel desolado lugar, donde hasta ayer se alzaba una herrumbrosa armadura de hierro, donde todavía hay una cerca vencida por el embate del viento, donde crecen las yerbas silvestres... y vaya a verlo dentro de pocas horas, el lunes, y verá ya la legión de obreros de Max Borges, afanados en la transformación de todo aquello en un amplio coliseo, donde actuará el monumental circo Santos y Artigas, que llega a la Habana este jueves para debutar el jueves de la próxima semana, el día 28.

Todos decían que no habría temporada de circo, los teatros permanecían y permanecen herméticamente cerrados para todo lo que no sea películas; pero para Santos y Artigas no hay imposibles, pues «a pesar del monopolio, empresa es tal que al querer, volverá el Circo a poner, donde ahora está el Capitolio»... y con la anuencia del señor Alcalde de la Habana, levantarán un stadium donde el público disfrutar el espectáculo de circo en su ambiente típico, entre banderolas, colores, alegría y aserrín. Sentados todos en cómodas lunetas, en espaciosas gradas, limpio, claro e higiénico y con el sello de distinción, elegancia y originalidad que deja siempre impreso la mano de Max Borges, el ingeniero de los palacios encantados, que parece aprendió en las Mil y Una Noches los secreeos de su arte.

Será en ese gran coliseo, con capacidad para 3 000 personas, donde actuarán las troupes de acróbatas, volatíneros, malabaristas, excéntricos, icarios, trapecistas, perchistas, clowns, ponies y payasos del gran Circo Santos y Artigas. El único en Cuba, y donde actuarán también con la misma inteligencia que seres humanos, caballos, perros, monos, palomas, cochinitos, pumas, osos y demás irracionales que bajo la carpa de Santos y Artigas se convierten en racionales.

EN EL VAPOR «ORIENTE» LLEGO EL MUSEO DE CERA

Esta mañana en el vapor «Oriente», llegaron a la Habana 280 cajas inmensas en las que viene envasado el Gran Museo de Cera, que pronto se inaugurará en los bajos del teatro «Nacional», entrada por San Rafael. Con el Museo viene un núcleo de empleados, y artistas modeladores y diseñadores, los cuales se encargarán enseguida del montaje del Museo, para darle la característica exacta a cada uno de los cuadros, que forman en conjunto las múltiples atracciones que se ofrecerán en las amplias galerías del cellar del «Nacional».

Modelar una figura de cera, con el aspecto de naturalidad de vida, es cosa bastante difícil y los artistas que poseen este arte se hacen pagar grandes cantidades por sus servicios; pero, es también importantísimo el montaje de un museo de cera. Saber darle el ambiente a cada cuadro, es una habilidad que se adquiere con la práctica. Por ejemplo, en este museo, hay un cuadro que representa la Cámara Mortuoria del gran actor Rodolfo Valentino el ídolo de la pantalla cuyo vacío no ha sido llenado aún, y hay otro cuadro que representa a la Policía de Chicago, abatiendo a tiros al célebre pistolero Dillinger, traicionado por una mujer celosa, que dió la confidencia de que él asistiría a una función de cine de aquella ciudad... Los dos cuadros de tan diversa índole, requieren la exactitud del ambiente y para eso están los artistas que han llegado hoy en el «Oriente» con el Museo de Cera.

El número de figuras y de decorados es grande, porque el Museo que va a ver el público de la Habana, abarca muchas cosas y presenta muchos personajes. Por eso nos atravemos a garantizar su éxito.

PARAMOUNT presenta la producción de CECIL B. DeMILLE "LAS CRUZADAS"
con LORETTA YOUNG HENRY WILCOXON
y un reparto de 10.000
Gran Semana Paramount de GALA!
comenzando HOY en FAUSTO a las 3-5½-7½ y 10 p.m.
AUDITORIUM a las 5:50 y 9:45
40¢ Antes de las 6½ 30¢ Despues

EL CONCIERTO DE LA FILARMONICA

Para el domingo 24 a las 10 de la mañana y en el teatro «Nacional» anuncia la Orquesta Filarmónica, su concierto correspondiente al presente mes. Para este concierto el maestro Roldán ha combinado un programa que ha de causar sensación entre nuestros diletantes, pues ofrece la primera audición en la Habana de una de las composiciones más geniales del gran compositor ruso Sergio Strawvisky, nos referimos al «Pájaro de Fuego», obra que ha sido un verdadero succés, en las grandes capitales de Europa y Norte América, también nos hará oir la Filarmónica otras dos grandes obras del mismo compositor ruso, titulada «Fuegos Artificiales» cuyo estreno se efectuó el invierno pasado y la también primera audición que se titula «Rag time», figurando en la primera parte del programa la Cantata 140 y Preludio Coral y Fuga de Juan S. Bach, por todo lo cual podemos augurar que este concierto de la Filarmónica será un verdadero acontecimiento dentro de nuestra vida musical.

GRAN Semana Paramount
HOY PROGRAMA DOBLE Desde las 2
NACIONAL y NEPTUNO
ETIOPIA VISTA TAL COMO ES
Los temibles desfiladeros que defienden la frontera del Norte... la vida en la corte del Negus... las tribus guerreras del interior del país... todo cuanto puede dar una idea completa de lo que es Etiopía, se halla en las dramáticas escenas de este gran film...
ALAS SOBRE ETIOPIA
ADEMAS la grandiosa producción
ESCANDALO ESTUDIANTIL
COLLEGE SCANDALS con Ken TAYLOR — Arline JUDGE
20¢ antes de 6½ 30¢ Despues Tertulia 10¢
"ALAS SOBRE ETIOPIA" se exhibe en el NACIONAL a las 2-4½-7¼ y 10¼ pm

NACIONAL: MAÑANA «LA FIESTA DE POPEYE»

¿Qué niño se quedará en la Habana sin ver a Popeye en su fiesta-homenaje, mañana, a las 10 en el Nacional?... Ninguno, porque Popeye es tal vez el más popular de los artistas del tintero... tan popular, que muchos candidatos han pensado en contratarlo como paladín de su candidatura, por si de pegar se trata...

Para esta fiesta se ha combinado el siguiente programa en la pantalla: «El terror del cuadrilátero», la mejor pelea de Popeye y estreno en Cuba, «Basta de ruidos», por Betty Boop, Stan Laurel y Oliver Hardy, o sea, el Gordo y el Flaco en su gran película «Hacia atrás», «Rueda libre», por los Niños Peligrosos, «Cantándole a los pájaros», sinfonía en colores, y «El Kanguro», por el celebérrimo Mickey Mouse.

En la escena habrá desfile de niños atléticos que quieran probar sus fuerzas en aparatos ad hoc que se pondrán a su disposición. Entre ellos se discernirán tres premios: un par de guantes de boxeo, regalo de Joe Louis, un bate y una pelota enviados por Babe Ruth, y un par de patines obsequio de Charles Chaplin. Después se sortearán entre todos los concurrentes, 6 cuadros originalísimos de Popeye y 6 figuras también del mismo artista, en tamaño natural y por último toda la muchachería llevará un souvenir de esta fiesta.

Con que ¡al Nacional mañana! Se recomienda el traje de marinero, pero no se exige... y se recomiendan también las espinacas.

Los precios: 20 centavos los niños y 40 centavos los mayores. Los aparatos de fuerza están a la disposición del que quiera ensayarlos hoy, sábado, de 10 a 12 del día.

(VEASE las GACETILLAS en la página OCHO)

ENCANTO
HOY WARNER presenta su mejor revista musical CALIENTE
PAT O'BRIEN Dolores DEL RIO Edward Everett HORTON LEO CARRILLO THE DE MARCOS 100% al Girls
MAÑANA 10 AM LA FIESTA DEL GORDO y el FLACO STAN LAUREL OLIVER HARDY en "DOS FUSILEROS SIN BALAS" 90 MINUTOS de LOCURA!
LUNES FOX presenta "DESFILE DE PELIRROJAS" con JOHN BOLES y DIXIE LEE y las 48 PELIRROJAS MAS LINDAS de E.U.A. MUSICA... ROMANCE... LUJO... CHISTES... ALEGRIA... ESPECTACULO!

PRODUCCION SENSACIONAL
ESTAMOS CIVILIZADOS?
ARE WE CIVILIZED?
con William FARNUM Leroy MASON Anita LOUISE Stuart HOLMES
HOY ¡ESTRENO en CUBA
PAYRET
20¢ Antes de 6½ 30¢ Despues Tertulia 10¢

M.E.C.D. 2016

Guanabacoa al Día

ENTRE NOSOTROS.—En la mañana de hoy han de regresar a esta villa después de haber pasado las primicias de la luna de miel en la hermosa ciudad de Santiago de Cuba; los jóvenes esposos María Josefa Cuervo Galán y David Abascal.

Reciba el novel matrimonio mi saludo de bienvenida con los votos sinceros una vez más por su dicha y felicidad.

CASINO ESPAÑOL.—La casi centenaria institución Casino Español; celebrará en la noche de hoy su anunciada Junta General Extraordinaria para reformar el Reglamento.

Mucho entusiasmo ha despertado entre los señores asociados los próximos comicios de esta progresista sociedad.

La que ha dado motivo a la celebración de esa junta extraordinaria.

Muchos serán los que asistan a ella dada la trascendencia que la misma tiene en el momento actual y en el futuro.

Dos han de ser las candidaturas que se presentarán oportunamente para exponerlas a la consideración de los asociados.

En una aparecerá como candidato a la presidencia mi buen amigo el señor Valerio Presmanes; personalidad destacada en nuestro mundo social por sus dotes de caballerosidad.

Y en la otra figurará este humilde cronista.

En ambas figurarán como candidatos a los demás cargos; elementos de gran valer que con sus entusiasmos aspiran si son electos a laborar intensamente por el mejoramiento y progreso del Casino Español.

Por lo que se deduce que de esta lucha político-social no habrán vencedores ni vencidos y sí un solo ganador: el Casino Español.

MEJORADA.— Encuéntrase muy mejorada de la operación de las amígdalas a que fué sometida en días pasados por el doctor Petit en la Clínica de la Asociación Cubana de Beneficencia; la gentil señorita Irmina Morales Osuna.

Un éxito más que se anota el doctor Petit a los muchos ya obtenidos por su experiencia profesional.

Que pronto esté restablecida tan simpática señorita.

MONUMENTAL VERBENA.— La comisión organizadora de la monumental verbena «Una Noche Celestial con Champán Sport» que ha de celebrarse en los días del 25 al 30 del presente mes y día primero del entrante en el parque La República de esta villa; viene laborando con verdadero interés por el mayor éxito de la misma.

La que ha de celebrarse como un homenaje a la aplaudida orquesta del profesor Ernesto Muñoz.

Veintiocho serán los conjuntos musicales que actuarán en esos días; entre ellas se encuentran la de Antonio María Romeu; Belisario López; orquesta Gris; Jazz band hermanos Romero; Hermanos Martínez y Happy-Happy de Aulacia. Los septetos segundo Nacional de Piñeiro; Sonora Nacional; Jóvenes del Cayo y Matancero.

Elegantes damas y damitas tendrán a su cargo los distintos barrios y kioskos que serán instalados en todo el parque.

Los caballeros pagarán una cuota de cincuenta centavos y las damas serán por invitatión.

Se tiene el proyecto de obsequiar a las Damas con valiosos y artísticos objetos donados por conocidas firmas comerciales.

EXCURSION.—Los rumores que habían estado circulando de una próxima excursión han dejado de serlo para convertirse en realidad.

Esta excursión se llevará a efecto en la mañana del domingo entre un grupo de entusiastas jóvenes.

Saldrán los excursionistas en el tren de Hershey a las 8 de la mañana por la estación de este ferrocarril en la carretera de Cojímar.

En la gran finca que posee el señor Lorenzo Díez Rogi en San Francisco; cerca de Jaruco será servido el exquisito almuerzo que ha de ser confeccionado.

Costará $1.30 por persona; precio del pasaje de ida y regreso; ya que este almuerzo es ofrecido gentilmente por el señor Lorenzo Díez Rogi a un grupo de sus amigos.

TRISTE NUEVA.—En la tarde del jueves recibieron cristiana sepultura los restos mortales del pequeño amiguito Mario Huguet; hijito muy querido del señor Horacio Huguet y nietecito idolatrado del estimado amigo y compañero señor Oscar Huguet.

Un Angel más que va al cielo.

Hasta sus inconsolables padres y muy especialmente al buen compañero Oscar Huguet hago llegar mi sincera expresión de condolencia; pidiéndole al Supremo Ser les de resignación para soportar el rudo golpe que acaban de recibir.

ASOCIACION DE PERIODISTAS.—«Los chicos de la prensa» y los viejos maestros se preparan para una verdadera batalla comicial.

La Asociación de Periodistas y Escritores de Guanabacoa esta próxima a renovar su actual Directiva con el fin de que una nueva rija los destinos de tan prestigiosa institución.

Un estimado compañero: el señor José A. Fernández Porta será un fuerte candidato a la Presidencia.

Joven; entusiasta; grandes iniciativas y otras muchas cualidades necesarias para llevar por una senda de prosperidad a la Asociación de Periodistas y escritores; las reune este amigo y compañero.

Por ello es de esperar que sea electo.

RESTABLECIDOS.— Encuéntranse restablecidos de las lesiones que recibieran en un accidente automovilista hace varios días; los consecuentes amigos señores Narciso Castilla; Alcalde Municipal; Alejandro López; secretario de la Administración Municipal y Jorge de Villiers.

Mucho me alegra el poderlo consignar así para conocimiento y satisfacción de todos.

TEATRO «CARRAL».—Hoy sábado día en que estamos acostumbrados a ir a los mejores espectáculos.

Y nosotros tendremos en la noche de hoy uno verdaderamente interesante.

Lo será en el nono coliseo con la exhibición de dos magníficas producines fox.

«Viviré mi Vida» por Nils Asther y Pat Paterson.

«Marie Galante» por Spencer Tracy y Kete Galian.

Dos obras cinegráficas que no necesitan comentarios.

José R. Arango de la Maza.

"Me parecía increíble, pero ahora sé que es verdad!"

EVANOL

◆ "Oía hablar tanto sobre Evanol y, sin embargo, permanecía incrédula, porque me parecía imposible que existiera algo capaz de aliviar dolores como los míos. Ahora sé que es la pura verdad!"

◆ Si Ud. es una mártir durante los días inevitables de cada mes, haga la prueba con Evanol. Sería lamentable que Ud. dejara pasar los meses — tal vez los años — sufriendo, sin hacer la prueba con Evanol.

◆ Muchas damas que ahora disfrutan de tranquilidad y de sosiego durante esos días inevitables, sienten no haber usado antes este admirable producto que ha sido preparado expresamente para la mujer. Evanol no altera el natural y necesario proceso fisiológico.

◆ En todas las farmacias se vende Evanol: la cajita de 10 tabletas, 30¢; el envase de prueba con 3 tabletas, 15¢.

Para garantizar a la responsabilidad en los accidentes de transporte de pasajeros, se sugiere un hábil plan

Los señores Arízala y Acosta Recio creen que lo mejor es constituir una compañía que le haga frente a dichos problemas. Las empresas de ómnibus tienen dificultades

Sobre la responsabilidad civil que pudiera caber a los propietarios de ómnibus de pasajeros y a las empresas dedicadas a esa industria, emitió recientemente, ponencia a la comisión designada en la asamblea de transportadores que tuvo efecto el 31 de octubre último, el señor Aurelio Martínez Arizala, Presidente de la empresa «Omnibus de la Habana», el cual, haciendo un estudio acabado del problema planteado a la Comisión de Servicios Públicos, el que sugiere en dicha ponencia la creación de un fondo común para cubrir la responsabilidad civil de los ómnibus de pasajeros, que se iniciaría con la aportación inicial de 1,500 vehículos a razón de 30 pesos cada uno, lo que hace un total de 45 000 pesos, el que, con los ingresos por contribución diaria de dichos carros y de intereses sobre depósitos al tres por ciento anual, se aumentaría lo suficiente para cubrir todos sus compromisos de la citada naturaleza y llegaría a un superávit para reservas, de 29,775.00, calculando que las indemnizaciones a pagar no se pueden estimar arriba de 15 000 pesos, que es la suma mandada a pagar en años anteriores por las citadas indemnizaciones.

Hace el señor Martínez Arizala, también, un análisis de los factores determinantes de los accidentes y del costo de operación de los ómnibus y consideraciones sobre el mismo y de los impuestos directos e indirectos que tributan las empresas de ómnibus. Y a propósito de la asamblea de transportadores de ómnibus a que nos hemos referido, y de la ponencia que nos ocupa, el doctor Juan Acosta Recio, letrado de esta capital, a solicitud del señor Martínez Arizala, ha rendido a éste un informe sobre el aspecto legal del asunto.

En ese informe, el doctor Acosta Recio se contrae, en primer término, a la responsabilidad civil subsidiaria de los propietarios de automotores, estudiando los tres preceptos de las leyes vigentes en Cuba que pueden ser aplicables en determinadas circunstancias, a los dueños de automotores, para ser extensiva a los mismos, de un modo subsidiario, la responsabilidad civil derivada de un delito o falta o de un acto civilmente culposo, cometido o realizado por la persona que maneja el vehículo, siempre que fuera oficial, aprendiz o dependiente de aquél.

Esos preceptos son: el artículo 19 del Código Penal, según el cual la responsabilidad civil subsidiaria que se establece en el mismo, se hará también extensiva a los maestros, personas y empresas dedicadas a cualquier género de industrias, por los delitos o faltas en que incurrieren sus discípulos, oficiales, aprendices o dependientes en el desempeño de sus obligaciones o servicios; el artículo 615 de la Ley de Enjuiciamiento Criminal, que señala el procedimiento que habrá de seguir el Juez para hacer efectiva, hasta donde sea posible, la responsabilidad de la persona que le resulte; y el párrafo cuarto del artículo 1903, del Código Civil, según el cual, son igualmente responsables los dueños o directores de un establecimiento o empresa respecto de los perjuicios causados por sus dependientes en el servicio de los ramos en que los tuviera empleados o en ocasión de sus servicios.

Del análisis de esos preceptos, llega el Dr. Acosta Recio a la deducción de que «no por el hecho escueto de ser un tercero el dueño o propietario de un ómnibus con el cual se haya cometido un delito o falta debe nacerse extensiva al mismo la responsabilidad civil subsidiaria; que esa extensión de responsabilidad a un tercero no obedece ni se funda en el derecho legítimo de propiedad, sino en el vínculo de subordinación o dependencia que pueda existir entre el que explota una industria, a cuyo uso se destina el ómnibus ya sea o no de su propiedad, y el que maneja aquél en concepto de empleado, aprendiz o dependiente a sueldo que figure en la nómina y en tanto esté desempeñando su obligación al servicio de la industria, en razón a la dirección de los que efectúan los trabajos y a la inspección o vigilancia que tales industriales vienen obligados a ejercer sobre sus empleados o dependientes durante el desempeño de sus obligaciones o servicios.

Trata, seguidamente, el Dr. Acosta Recio, del alcance del artículo 615 de la Ley de Enjuiciamiento Criminal, en relación con el artículo 19 del Código Penal y el párrafo cuarto del artículo 1903 del Código Civil, y expone que al exigirse por la Compañía Nacional de Servicios Públicos a las empresas de transporte de pasajeros la prestación de las garantías necesarias para cubrir la responsabilidad civil que en caso de accidente pudiera caberles por daños a terceros o a la propiedad, debe determinarse si las compañías de fianzas establecidas en Cuba están dispuestas a ofrecer esas garantías o si, por el contrario, son las propias empresas transportadoras las que deben suministrarlas directamente, en efectivo o en bonos del Tesoro de la República, y la cuantía que debe exigirse a cada una de ellas, llegando a la conclusión de que si las empresas de ómnibus no pueden pagar las primas a las compañías solventes por sus costos elevadísimos, y si la insolvencia de las compañías de primas reducidas no permite admitir las fianzas por ellas prestadas, deben las autoridades resolver el problema exigiendo a las compañías de fianzas las debidas garantías y la fijación de las primas sujetas a una escala.

Combate el doctor Acosta la disposición del decreto 565 sobre las garantías que han de prestar las compañías de transporte para las responsabilidades civiles, y agrega que si la Comisión Nacional de Servicios Públicos tuviera, como en otros países, la supervisión del activo y pasivo de las empresas, seguramente no confrontaría los graves problemas actuales y estima que para llegar a un fin fructífero, se hace indispensable proceder ordenadamente, comenzando por cambiar, en la forma que sea más conveniente a los intereses general la propia estructuración de la citada Comisión y que antes de exigirse por el Gobierno las medidas de que ha sido objeto la asamblea del día 31 de octubre, y de dar un paso de avance sobre cualquier problema relacionado con el transporte, debe hacer un amplio y detenido estudio de toda la legislación vigente a fin de introducirle las modificaciones necesarias.

Y termina sugiriendo la idea, como solución al problema que confrontan los transportadores de pasajeros, que se reúnan, si no todos los transportadores de pasajeros, por lo menos el mayor número y de mayor importancia económica, y se someta a la consideración de ellos la idea de constituir una entidad mutualista que represente las garantías que para el Estado sean suficientes a cubrir esa responsabilidad civil, y una vez obtenido ese acuerdo, llevarlo al seno de la Comisión para, dentro de un término prudencial, constituir esa entidad con el capital efectivo necesario.

HOTEL

ALHAMBRA

Calle 2da. No. 119

Miami - Florida

Situado en el Centro de la Ciudad de Miami a una cuadra de los teatros, paseos y calles comerciales. Hotel de absoluta seriedad, propio para familias cubanas. — Precios módicos.

CRONICA HABANERA

(Continuación de la Pag. CINCO)

LA FIESTA DEL MIRAMAR

Una grandiosa fiesta, llamada a revestir gran lucimiento, está señalada para esta noche en el Miramar Yacht Club.

Fiesta de socios, para la que hay gran entusiasmo entre los distinguidos elementos de aquella sociedad, que con tantos prestigios preside el doctor Emilio Marill.

Dará comienzo a las nueve de la noche.

Desde esa hora se bailará a los acordes de la tan celebrada Orquesta de los hermanos Le Batard y del Septeto Terry.

A las doce se presentará el show, que como saben todos, ha sido organizado bajo los auspicios del Glee Club, que ha puesto una vez más de manifiesto sus magníficas actividades.

Se desarrollará según este programa:

1.—Canciones cubanas acompañadas de guitarra por las señoritas Olga de Blanck y Berta de Cárdenas.

2.—Jarabe mexicano, baile por las señoritas Lilita Montero, Elcira Loret de Mola, Rosita Sánchez y Nenita Hidalgo.

3.—Vals antiguo, bailado por la bella señorita Olga Quílez y por el correcto y muy simpático joven Genaro Suárez, como solistas, acompañados de las siguientes parejas: Hortensia Arroyo y Juan Mederos; Elsie Corbera y Rubén Camino; Elvira Prado y Octavio Jordán; Yolanda Rivero y Bernardo García; Alicia Arroyo y Rollie Reyes Gavilán; Josefina Flores Estrada y Alfredo de León; Graciela Martínez Núñez y Lin Arroyo; Janet Hartmann y Chaguito Somodevilla; Marta Rodríguez y Luis Duthil y Siomara Martín y Oscar Martínez Conill.

Para asistir a esta fiesta será requisito indispensable el uniforme del club o el smoking en los caballeros.

Será una fiesta lucidísima, que dará bello tema a nuestra crónica.

DE LA FILARMONICA.—Para el domingo 24, a las diez de la mañana y en el teatro «Nacional», la Orquesta Filarmónica anuncia su concierto correspondiente al presente mes.

Para este concierto el maestro Roldán ha combinado un programa que ha de causar sensación entre nuestros dilettantes y en el que ofrece la primera audición en la Habana de una de las composiciones más geniales del gran compositor ruso Sergio Stawvisky, «Pájaro de fuego», obra que ha sido un verdadero succés en las grandes capitales de Europa y Norteamérica.

También nos hará oír la Filarmónica otras dos grandes obras del mismo compositor ruso, tituladas «Fuegos artificiales», cuyo estreno se efectuó el invierno pasado, y la también primera audición que se titula «Rag time», figurando en la primera parte del programa la «Cantata 140» y «Preludio coral» y «Fuga» de Juan Sebastián Bach, por todo lo cual podemos augurar que este concierto de la Filarmónica será un verdadero acontecimiento artístico.

DE CUBA NUEVA.—La novel institución Cuba Nueva, en las riberas del río Almendares, continúa sus actividades deportivo-sociales.

Mañana domingo, como de costumbre, se verá aquel simpático edificio muy favorecido por los socios y sus familiares.

Habrá almuerzo y se bailará.

Dentro de breves días se hará cargo de las clases de cultura física el profesor cubano Adolfo Martínez, quien se propone desarrollar un bello plan, del cual podrán disfrutar todos los socios y además iniciará horas especiales para niños de ambos sexos.

Muy adelantados se encuentran los preparativos para la gran «Fiesta Aniversario», que tendrá lugar el día 30 de los corrientes, a las 9 de la noche.

Los bailables estarán a cargo de los conjuntos siguientes: Hermanos Martínez, Orquesta Castillito y Septeto Gloria Matancera.

Habrá infinidad de atractivos, entre otros, paseos en bote por el río, teatro, tiro al blanco, etc.

Esta fiesta, como todas las de «Cuba Nueva», será un verdadero acontecimiento.

EN EL ALKAZAR.—Un gran programa, a base de dos formidables estrenos, ofrece hoy el simpático teatro «Alkázar».

Trátase de dos cintas de la Universal, tituladas «Así se escribe la historia» y «El Rey Salomón de Broadway», con Edmund Lowe desarrollando una labor admirable.

Con tantas atracciones muy numerosa será la concurrencia de hoy al «Alkázar».

Lo auguramos.

LAS GRANDES FIESTAS DE SAN CRISTOBAL.— Hoy San Cristóbal, Patrono de la Habana.

Con ese motivo y para festejar el 107 aniversario de la reconstrucción del Parque de la Plaza de Armas, (hoy Carlos Manuel de Céspedes), se celebrarán grandes fiestas populares.

La Habana vivirá horas de antaño con el programa hábilmente combinado.

La inauguración de las obras de reconstrucción de la plaza de Armas, será a las cinco de la tarde, necesitándose invitación para tener acceso al Ayuntamiento, a donde asistirán el Dr. señor Presidente de la República, el Cuerpo Diplomático y Consular, y las altas autoridades civiles y militares.

Allí, con la asistencia del Embajador de la República española, bajo cuyos auspicios tuvo efecto la conmemoración en la Habana del tercer centenario del inmortal Lope de Vega, se descubrirá un hermoso óleo, obra del conocido pintor cubano, Enrique Caravia.

Seguidamente se servirán dulces y refrescos cubanos.

Por la noche habrá fuegos de artificio, iluminaciones, voladores y palenques, orquestas típicas cubanas, trovadores y cantadores, desfile de comparsas con farolas adornadas, bailes afro-cubanos, y, como nota de poderoso atractivo, el desfile de volantas por los alrededores de la Plaza, con premios al calesero mejor presentado.

Todo ello constituye la fiesta del día.

CUMPLEAÑOS.—Celebra en esta fecha su cumpleaños la encantadora Ambarina Galigarcía y Erviti, hija del joven y conocido doctor Manuel Galigarcía y de su bella esposa Fina Erviti.

En la finca «Kokoito», en Los Pinos, donde reside con sus padres, la linda Ambarina tendrá una fiesta a las cuatro y media de la tarde para sus amiguitos.

DE ALTA.—Ha sido dada de alta, por encontrarse completamente restablecida, la señora Adelaida del Rey, esposa del doctor Octavio Jiménez, funcionario que desempeña un elevado cargo en la Secretaría de Comercio.

La señora Jiménez fué operada en la Clínica Bustamante Núñez por el ilustre cirujano Manuel Costales Latatú, el que se anota un brillantísimo triunfo.

Enhorabuena.

COMPROMISO AMOROSO.—En días pasados ha quedado formalizado el compromiso amoroso de la señorita Elina Acosta y Mac Donald con el joven Roberto Fernández y Suárez.

La petición fué hecha por el padre del novio, señor Hipólito Suárez, al padre de la novia, señor Juan Acosta.

Felicidades.

VIAJERO DISTINGUIDO.—Ayer regresó de Europa, a bordo del vapor «Iberia», el distinguido caballero don Manuel Flores de Apodaca y Pedroso, dueño del central «Carolina», en el término de Matanzas.

Vuelve muy complacido de su paseo por el Viejo Continente, en donde permaneció por más de cuatro meses.

A su llegada fué objeto en el muelle de un afectuoso recibimiento por parte de familiares y amigos.

Bienvenido.

EN EL JOCKEL CLUB.—Antier se vió muy animado el aristocrático Jockey Club con motivo de haber sido día de carreras.

Numerosas familias de la sociedad habanera, formaban diversos «parties» en la espléndida terraza, desde donde se presencian con gran comodidad las interesantes justas.

Hoy sábado será día de gran concurrencia.

Se ha combinado un magnífico programa de ocho carreras, en las que toman parte los mejores caballos del Hipódromo.

Y para el jueves próximo, día 21, la empresa del Hipódromo, que controla la Compañía Cubana Uruguaya para el fomento del Turismo, bajo la dirección del distinguido y caballeroso señor Amleto Batisti, prepara una gran fiesta deportivo-social-artística.

Se efectuará un te bailable en los preciosos salones del Jockey Club, combinado con espléndidas carreras de caballos y con la cooperación de la renombrada modista mademoiselle Mathi de Cumont.

El precio de la entrada para esa tarde es de un peso, por persona.

Se servirá un exquisito te con deliciosas pastas, bocaditos y dulces, a lo que da derecho la entrada.

Se sortearán valiosos regalos entre los concurrentes, sin gastos extras para los mismos.

Y durante el te, tendrá efecto la espléndida exhibición de los últimos modelos producidos por los más destacados modistos de París, centro de la elegancia y del «chic», para tarde y sport.

Bellas señoritas de nuestra sociedad serán las modelos.

Prestará su concurso valiosísimo, la famosa «cousetiere» Mdme. Louise Olivier, que en su reciente viaje a París, trajo los modelos de «charmisse» que usan los maniquíes de Lavín y Patou.

Se colocarán amplificadores eléctricos, no sólo para explicar los detalles de los modelos, sino para que la música se oiga en todos los salones de la aristocrática sociedad.

La orquesta del «Jockey» que dirige el aplaudido maestro Luis Fabré amenizará por toda la tarde, prolongándose el baile hasta las ocho de la noche.

Las principales familias de la sociedad habanera, han acogido con el mayor entusiasmo esta fiesta, que se celebra por primera vez en Cuba al igual que en los grandes Hipódromos de Auteuil y Longchamps, donde tienen efecto periódicamente.

En la organización de la misma trabaja afanosamente nuestro compañero en el periodismo señor Guillermo de las Cuevas.

Las entradas pueden adquirirse en el Jockey Club, teléfono F0-7086, en el Hotel Regina, teléfono M-5955, en la casa de Mlle. Cumont teléfono A-3844 y en la casa de Mme. Louise Olivier, teléfono M-6648, pudiendo reservarse por esos teléfonos.

En próximas crónicas nos referiremos a este magno evento.

DE PRO ARTE MUSICAL.—Se aproximan las fechas de los dos recitales que ofrecerá exclusivamente para los socios de Pro Arte Musical el gran artista Zabaleta.

Dichos recitales, para los que reina enorme entusiasmo, tendrán lugar en el «Auditorium» los días 19 y 22 del corriente a las cinco de la tarde.

De Zabaleta ha escrito el conocido crítico Adolfo Salazar, lo siguiente. «Gran temperamento, sensibilidad, una pulsación robusta y varonil, una técnica donde se reúnen todos los matices de mecánica y gusto, son otras tantas ventajas de Zabaleta».

Los programas de estos conciertos, que daremos a conocer oportunamente son fiel exponente de los altos méritos artísticos del eminente artista.

CEREMONIA NOPCIAL. — En la Iglesia «El Salvador» del Cerro han contraído matrimonio el pasado día once la señorita Nazarena Ortiz Gómez y el señor Miguel A. Reina Quesada.

Fueron padrinos de esta ceremonia, el señor Miguel Ramos y la señora Julia Gómez.

Testigos por ella, los señores Diego Quintana, y Manuel Gómez y por él, los señores Ramón Vidal y Luis Fabré.

(Continúa en la página NUEVE)

DR. CABRERA

San Miguel No. 116. Telf. M-1885

EXCLUSIVAMENTE RADIOGRAFIAS y CANCER.—RADIOGRAFIAS A DOMICILIO, RADIOTERAPIA, RADIUM.

AHORA

TODO EL MUNDO

PUEDE TENER UN RADIO

RCA VICTOR

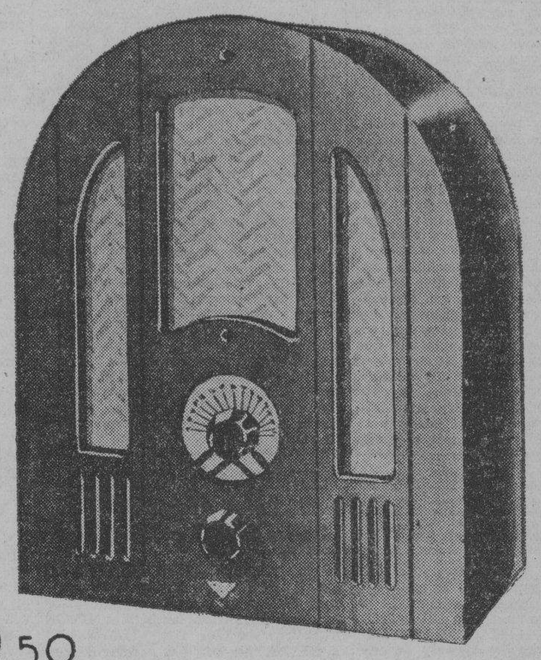

$32.50

MODELO 4-8 DE 4 TUBOS

Este soberbio superheterodino que cubre una frecuencia de 540 a 1720 Kc. y con una salida de 2.5 Watts, es sin duda alguna el campeón de los radios de bajo precio para hogares modestos y un valioso auxiliar para moradas suntuosas donde haya radios de mayor tamaño.

AHORA se puede decir que no habrá ningún hogar sin un radio RCA Victor

Vda. de HUMARA y LASTRA Sen C — MURALLA 83 y 85 — TELS M 1640 M 9093

Cía. CUBANA de FONOGRAFOS — O'REILLY 89 — TEL. M 1208

UNIVERSAL MUSIC Co — S. RAFAEL 10 — TEL. M 2932

CASA BARRIE — O'REILLY 57 — TEL. M 8598

ESTUDIO VALLS

Aclaración sobre el trabajo obrero en Minas-Matahambre

Consulta evacuada sobre las lesiones bronco-pulmonares. Nuevas licencias electorales

En el expediente iniciado por el accidente ocurrido al obrero José Alonso Reigada, en las Minas de Matahambre, Pinar del Río, el doctor García Avila, Jefe del Negociado de Higiene Profesional, contestó ayer al Juez Municipal del Norte de aquella provincia, que hasta el momento «no existe constancia de que el plomo se encuentre entre los metales extraíbles de dicha mina, ni que existan impureza de dicho metal en el ambiente de la misma. En relación con la existencia de lesiones bronco-pulmonares en un obrero que lleva más de veinte años, trabajando en el ambiente de la mina, agrega, que el obrero de mina, expuesto al ambiente de trabajo rico en polvo, aunque no sea tóxico, mucho más si este es rico en sílico, al cabo de cierto tiempo, por regla general, más de quince años puede presentar lesiones bronco pulmonares crónicas, lo más a menudo, procesos de fibrosis (Silicosis), que son directamente en el caso consultado, la relación de causa a efecto entre el trabajo realizado (ambiente rico en polvo, duración de exposición al riesgo) y las lesiones que presenta el obrero».

MAS LICENCIAS ELECTORALES.—El Secretario del Trabajo concedió ayer licencia electoral al doctor Elgio Tibeau, Inspector Médico de Oriente.

Con motivo de las licencias electorales concedidas se dispuso ayer que el doctor Anselmo Rodríguez Rendueles, abogado de la Consultoría, preste sus servicios interinamente, como Inspector general en provincias, en sustitución del doctor Gómez Martí, y el señor José Arias y Suárez Bárcenas, Jefe del Registro General, preste sus servicios, en comisión, como auxiliar Jefe del Servicio Central, en sustitución del señor Alberto Valdés Caro.

CONSULTA EVACUADA.—El doctor Cueto, Subsecretario del Trabajo, sancionó ayer un dictamen emitido por el Asesor Jurídico, doctor C. Bourke, en relación con la consulta de la Oficina Provincial de Oriente, declarando que «los obreros no organizados pueden ejercitar lo dispuesto en el Decreto Ley número 3, que regula el procedimiento de huelga, así como aquellos cuya organización carezca de personalidad jurídica.

Defunciones ocurridas ayer en la Habana

Juan Sosa Martín, blanco, 59 años, Hospital C. García, Cirrosis alcohólica.

Petrona Gollazo, negra, 53 años, San Miguel 232 A. Bronconeumonía.

Francisca Acosta, negra, 75 años Cerro 472, Arterio esclerosis.

Jacoba Zequeira, negra, 63 años, Herrera letra B, Sarcoma frontal.

Pedro Astorga Preyre, negro, 22 años, Hospital C. García, Apendicitis aguda.

Leopoldo Caballero, blanco 65 años, Hospital C. García, Tumor abdominal

Norberta Le Roy, mestiza, 35 años, Hospital Las Animas, Difteria faríngea.

Mercedes Baez, blanca, 66 años, Maloja 64, Arterio esclerosis.

Blanca Santana, blanca, 66 años, Crecherie 30, Síncope cardíaco.

Manuel Cola Moceda, blanco, 67 años Santo Suárez 77, Bronconeumonía.

Armando Cuesta, blanco, 10 años, Reparto Lawton 67, Fiebre tifoidea.

Reinaldo García, blanco, 19 años, Benéfica, Tuberculosis pulmonar.

Fernando Otero Villar, blanco, 68 años, Primelles 69 Cardiopatía.

María Cárdenas Armenteros, Amarillo, 91 años, Asilo N. Ancianos, Disentería.

María Alvarez Martínez, blanca, 46 años, 11 número 92, Nefritis crónica.

Luis Osman Castillo, negro, Justo, Reparto Párraga 21, Tuberculosis pulmonar.

Urbano Solís Torres, blanco, 31 años, Cerro 659, Sarcoma.

Teresa Enrique Rodríguez, blanca, 75 años, Bruzón 33, Arterio esclerosis

Rafaela Alvarez, blanca, 73 años, Amarguras 44, Cáncer del estómago.

Ana Mesa Navarro, blanca, 43 años, H. C. García, Quemaduras

SUSCRIBASE Y ANUNCIESE EN EL «DIARIO DE LA MARINA»

¿Se le está cayendo el pelo? ¡DANDERINA!

PLANCHAS DE GASOLINA

la mas moderna, la mas perfecta, la mas económica a precios baratísimos. VEALAS

FERRETERIA OLAVARRIETA

NEPTUNO 106,

A-9430 LA LLAVE

POLVOS DE ABISINIA EXIBARD

Sin Opio ni Morfina

Muy eficaces contra

ASMA

Catarro — Opresión

y todas afecciones espasmódicas de las vías respiratorias.

85 Años de Buen Exito. — Med. Oro y Plata.

Docteur H. FERRÉ

28, rue Richelieu

PARIS

TODAS FARMACIAS

Sombreros modelo son preciosidades los sombreros de LA ZARZUELA. Los precios son baratísimos: $1.50, $1.75 y $2.00, no hay dos iguales. Procure verlos.

LA ZARZUELA

NEPTUNO Y CAMPANARIO

TELEFONO A-7604.

ELIXIR tónico ANTIFLEMÁTICO del Dr GUILLIÉ

Empleado, desde 1812, contra las enfermedades ocasionadas por la BILIS y las FLEMAS (Enfermedades del *Hígado, Estómago, Intestinos, Corazón, Fiebres, Paludismo, Congestiones, Reumatismos*).

Exigir la firma Paul GAGE

PARIS, 32, Rue de Grenelle

y en TODAS LAS FARMACIAS

SANATORIO

PARA ENFERMEDADES NERVIOSAS Y MENTALES DEL

DR. ARMANDO DE CORDOVA

Profesor de Enfermedades nerviosas y mentales de la Universidad Nacional

En una extensión de una caballería de tierra, con frondosa arboleda y jardines, donde los pacientes pueden hacer vida al aire libre. Arroyo Arenas. — Kilómetro 17 de la Carretera Central. Teléfono número 26.

Consultas en la Habana: Industria 122 esq. a San Miguel. Lunes, miércoles y viernes, de 3 a 5 y en el Sanatorio por la mañana.—Teléfono: A-6674.

M.E.C.D. 2016

SOCIEDADES ESPAÑOLAS

EN EL TRANSCURSO DE UN AÑO QUE LLEVA DE FUNDADA, LA CONFEDERACION UNIVERSAL DE SOCIEDADES GALLEGAS HA ALCANZADO EXITOS DE INDISCUTIBLE TRASCENDENCIA

Un año lleva de fundada la simpática «Confederación Universal de Sociedades Gallegas» y en tan corto espacio de tiempo ha dado pruebas de cuanto vale esa Organización confederal, qiue tantas esperanzas hace concebir para el futuro.

A la competencia y dinamismo de sus directores se debe que el Gobierno español haya resuelto favorablemente varios asuntos relacionados con las Sociedades gallegas de América, entre otras que no citamos por hacer demasiado extensa esta nota, los siguientes:

Reconocimiento del Centro Gallego de Buenos Aires en las esferas oficiales, como la entidad española más seria, más capacitada y de mayor prestigio en la República Argentina de la cual no se podrá prescindir cuando se organice algún acto representativo de la Colonia española en el Plata motivando esta resolución la injusticia cometida por el Cónsul al haberla eliminado en una Comisión representativa de las Sociedades españolas de la Argentina cerca del Gobierno.

Anulación de la contribución territorial que el Ayuntamiento de Puentes de García Rodríguez le había impuesto a cuatro edificios escolares con un costo de 200.000 pesetas que la Sociedad del mismo nombre en la Habana le había generosamente cedido para instalar en ellos las Escuelas Nacionales.

Anulación de las concesiones hechas por medio de Convenios comerciales a Francia e Italia, con las cuales se burlaba en gran parte la ley de Emigración, logrando para sus barcos un régimen especial por el que estaban dispensados de llevar personal español sanitario y de servicio, causando grandes perjuicios a los emigrantes españoles, especialmente a los gallegos que dan el mayor porcentaje a la emigración, aparte de que dejaba sin pan a muchas familias que trabajaban abordo de esos barcos.

Tramitación gubernativa urgente de una resolución disponiendo que el depósito de 200 y 300 pesetas que se exige al emigrante al salir de España para pagar el pasaje de regreso cuando tenga que volver para cumplir sus deberes militares se aplique a la repatriación en todos los casos para adquirir parte del pasaje; ya que la mitad del mismo se les facilita a los indigentes por el servicio de Emigración.

Aprobación por la Comisión de Marina de un proyecto del Gobierno, sobre la nueva organización de Comunicaciones marítimas, favorable a los intereses de Galicia; cuyo proyecto está inspirado en una luminosa ponencia de la Confederación.

Muchos casos más podíamos citar, como las bien conducidas gestiones que está llevando a cabo para la consecución de dos carreteras solicitadas por las Sociedades «Hijos de Silán» y «Aurora de las Somozas», pero los expuestos bastan para dar idea de la actividad y eficacia de la Confederación, qiue con tanto cariño atiende cuianto se le pide, relacionado con beneficios para las entidades gallegas o para los gallegos en general.

Por eso es deber de todo gallego prestar su concurso a la Confederación, como es deber de toras las Sociedades gallegas ingresar en la misma.

El día que todas, absolutamente todas las Sociedades gallegas — que pasan de 2.000—pertenezcan a la Confederación, Galicia y sus hijos contarán con el más formidable Organismo del mundo entero.

Ningún desembolso ocasiona, y por tanto a ello hay que ir con toda rapidez, en beneficio de todos. ¡A la unión estrecha y generosa que todo lo puede!

ACTOS PARA HOY

CENTRO ASTURIANO.—Formidable verbena de las Misses por la noche, en su palacio social. En dicho acto será proclamada solemnemente, Miss Romería y sus Damas de Honor, a las nueve y media en punto.

AGRUPACION PROGRESISTA. Gran velada artístico-bailable a las nueve de la noche, en sus propios salones de Prado 110, altos.

VERBENA «BELLO AMANECER».—Brillantísimo acto por la noche—de 9 a 4—en todos los jardines de la cervecería «La Polar», amenizado por ocho conjuntos musicales. Además, habrá notables sorpresas.

SOCIEDAD «CURROS ENRIQUEZ». — Animadísima verbena desde las nueve de la noche, hasta las cuatro de la mañana, amenizada por las mejores orquestas. Mañana habrá en dicho lugar una gran matinée.

DEPORTIVO HISPANO-AMERICA.—Interesantísima velada en sus propios salones de Prado 125, altos.

GRAN MATINEE MAÑANA EN EL «DEPORTIVO ASTURIAS»

Nos anuncia nuestro buen amigo José Ramón Alvarez, «Kukito», que para el domingo 17 del actual viene organizando con gran ímpetu y con la cooperación unánime de Blanquito, Castrillón (el viejo), Villanueva, Don Jesús, (el del maíz), y otros una gran matinée en el Club Deportivo Asturias, la cual será amenizada por dos magníficos conjuntos musicales. El baile comenzará a las 3 de la tarde y finalizará a las 9 de la noche. Toda damita o caballero que desee asistir a tan magnífica matinée deberá proveerse de la correspondiente invitación, bien solicitándola por el U-6483 o en la Secretaría del Club en Estrella y Subirana.

LAS ADHESIONES PARA EL BANQUETE «POPULAR» SE RECIBIRAN HASTA HOY

Son muchas ya las adhesiones recibidas para el banquete-homenaje que los «Populares» astures han recibido con motivo del homenaje a su ex Presidente Sr. Paulino Canto y a los Sres. Ramón Infiesta y Manuel Díaz Granda, Presidentes saliente y entrante, cuyo banquete se celebrará mañana, día 17, en el Casino Deportivo de la Habana.

Las adhesiones se reciben solamente hasta las seis de la tarde de hoy, en la mueblería de San Rafael número 31, entre Galiano y Agula.

LA VERBENA CUMBRE DE LA TEMPORADA SE CELEBRA HOY POR LA NOCHE EN TODO EL PALACIO ASTURIANO. EL EMBAJADOR DE ESPPAÑA CONDECORARA A LAS MISSES

Hoy, sábado, en horas de la noche y en los espaciosos salones del Centro Asturiano, se celebrará la gran verbena homenaje a MISS ROMERIA Y SUS DAMAS DE HONOR. Tributo elocuente de afecto y de admiración a las triunfadoras del concurso llevado a cabo por los Cronistas de Sociedades Españolas con ocasión de su hermosa fiesta en todos los Jardines de la Cervecería «La Tropical».

A este homenaje, ya se ha dicho, contribuirán, además de los Diplomáticos de la República Española, las representaciones de todas las Sociedades Españolas, de los Comités de Damas de aquellas, de las Sociedades Deportivas, de los Clubs, y de cuantos solo tienen gratitud para los Cronistas de Sociedades Españolas.

Y contribuirán también, la sastrería «EL GALLO», de la Calzada del Monte, que obsequia con tres trajes hechos a medida, a los caballeros que los obtengan en el sorteo; «LA ISLA DE CUBA», el popular establecimiento de la Plaza de la Fraternidad, que obsequiará con un vestido y una cartera a la damita que resulte agraciada; la famosa perfumería CRUSELLAS Y COMPAÑIA, que también obsequia con tres estuches de sus afamados perfumes: los famosos productos de belleza DEGELLE y la CASA DE VILARDEBO Y RIERA que con sus artísticas medallas de oro para la MISS ROMERIA Y SUS DAMAS DE HONOR, ponen una nota emotiva en esta fiesta de homenaje a la Crónica Española.

Además serán sorteados 3 estuches de bombones de «La Estrella».

Las orquestas de Belisario López, Los Bohemios y Marcelino González el Septeto Gloria Matancera y el Quinteto Tomé, tienen a su cargo la ejecución del programa bailable, en el que figurarán las piezas más en boga.

La noche de hoy, sábado, en el Centro Asturiano, hará época en los faustos sociales de la Casa de Asturias en Cuba.

Como detalle trascendental, el Excmo. Sr. Embejador de España, D. Luciano López Ferrer impondrá las medallas a Miss Romería y sus Damas de Honor. Este acto se celebrará a las nueve en punto de la noche.

ACTO DE LOS VIAJANTES EN HONOR DE C. CONDE

Con motivo de permanecer durante veinte años consecutivos el señor Claudio Conde como socio protector de la Asociación de Viajantes y de acuerdo con lo reglamentado por esta Institución, le fué entregado el Título de Socio de Honor, acto que llevaron a cabo los Comisionados señores César Fernández, Rafael Oriol, Vicene Novo y A. L. Sánchez Santos.

Nuestra enhorabuena a tan estimado amigo, propietario de los manantiales «La Cotorra» y nuestra felicitación más entusiasta a la Asociación de Viajantes, por lo significativo de este acto, prueba y testimonio de los años de vida que cuenta esta entidad.

SENTIDO FALLECIMIENTO

Verdadera pena ha producido entre los pertenecientes a la sociedad galiciana La Aurora de Somozas, la triste nueva del fallecimiento de la señora Juana Freire Montero viuda de Freire, ocurrida en su pueblo natal, Somozas, provincia de La Coruña, a la avanzada edad de sesenta y tres años, pues se trata de una venerable dama muy querida y respetada, debido a las bondades y virtudes que la adornaban.

La desaparecida era hermana de nuestro estimado amigo el señor Antonio Freire Montero, incansable secretario general de La Aurora de Somozas, a quien enviamos la sincera expresión de nuestra condolencia.

EL MAGNO FESTIVAL FUTBOLISTICO BAILABLE DE LA BENEFICENCIA GALLEGA SE LLEVA A EFECTO MAÑANA

Mañana, domingo, se celebrará en los jardines de «La Polar», el grandioso festival de la Beneficencia Gallega. Constituirá un verdadero acontecimiento social.

A las diez de la mañana se abrirán las puertas en aquella deliciosa y maravilla natural, para que los concurrentes puedan ir instaándose en los merenderos que haya libres y escogieron para almorzar, ya que los que lleven peparados sus «condumios», ya los que lo improvisen en las cantinas de los jardines; sabrá deliciosamente bajo le grata combrea de aquellas hermosas matas de bambúes.

En los lugares destinados al baile, de hermosa decoración y soberbia fantasía, se instalarán las mejores orquestas de la Habana.

La de Belisario López, que tanta fama conquistó entre los bailadores, por su arte insuperable.

La «Sonor aMatancera», la primera, entre las orquestas cubanas, que ha de deleitar a lo concurrencia con su escogido programa.

El «Quinteto Tomé», un conjunto musical tan selecto y excelente, cuyo renombre es justamente apreciado por todos.

El día de mañana, e nlos jardines de «La Polar», será un día lleno de encantos, cuyas horas han de pasar sin sentirse, y en medio de la mayor partidos de «foo ball», que serán la delicia de los anáticos.

Para terminar, ofreceremos una noticia cumbre: el Excmo. Sr. Embajador de España asistirá a presenciar las competencias deportivas. Y el ex Príncipe de Asturias, don Alfonso de Borbón, ha ordenado la separación de un palco en tal sentido, en cuyo lugar le acompañará su distinguida esposa, la bella Condesa de Covadonga.

LA VERBENA DE HOY EN LOS AMPLIOS SALONES DE «CURROS ENRIQUEZ»

En todos los amplios salones de la sociedad «Curros Enríquez» sitos en Santos Suárez y Dolores tendrá lugar esta noche la grandiosa Verbena «Las Leandras», que durará hasta las cuatro de la mañana.

El más amplio y ventilado salón de la Habana abrirá sus veinticuatro puertas a las 9 p.m. en punto para dar cabida a la multitud que se congregará desde muy temprano para no ser de los últimos en llegar a tan magno festival.

Es enorme el entusiasmo que reina y es de esperar el lleno más completo desde que la Sociedad «Curros Enriquez» está constituida pues diariamente se están recibiendo innumerables adhesiones de simpatía por esta magnífica verbena tanto del público que a diario nos favorece como de varias Instituciones hermanas.

El programa musical estará a cargo de los renombrados conjuntos musicales tales como Antonio Ma. Romeu, el mago de las teclas; el Septeto Nacional de Piñeiro ídolo del público y la afamada Banda Española de los Hermanos García, que harán derroche de las piezas más en boga. La belleza femenina será la nota de distinción en este festival.

SALUDO QUE HA DIRIGIDO «NATURALES DE VEGADEO» AL EMBAJADOR HISPANO

Con motivo de la reciente llegada a Cuba del Excmo. señor Embajador de España, el presidente de la socedad asturiana «Naturales de Vegadeo y sus Contornos», señor Ramón Fraga Peláez, ha dirigido a tan ilustre personalidad la siguiente carta:

«Excmo. señor don Luciano López Ferrer, Embajador de España en Cuba.—Ciudad.

Excmo. señor:

En nombre y representación de la Sociedad que presido, tengo el honor de expresaros la más respetuosa y cordial salutación de bienvenida, con motivo de vuestro regreso a este país, donde tan dignamente ostentais la representación suprema de nuestra Patria, y juntamente con esta salutación os ofrecemos la ratificación de nuestros sentimientos de adhesión y de la consideración más alta a vuestra personalidad de diplomático, ciudadano y caballero, y nuestros sinceros votos por el mejor éxito de todos vuestros propósitos oficiales y personales.

Soy de V. E. atento y seguro servidor—**Ramón Fraga y Peláez**, Presidente»

A esta gentil misiva contestó don Luciano López Ferrer, en la siguiente forma:

«Sr. Presidente de «Naturales de Vegadeo.—Aguacate número 124.—Ciudad.

Le estoy agradecidísimo por su saludo cariñoso. Ruégole exprese a esa sociedad mis mejores votos por su engrandecimiento. —**Embajador de España.**»

«AFIRMACION SOCIAL» DE «HIJAS DE GALICIA» Y SU PROGRAMA ADMIRABLE

El cronista, deseoso de conocer las distintas tendencias que han de luchar en las próximas elecciones, se acerca a uno de los miembros de «Afirmación Social», para conocer la opinión que dentro de esa agrupación se sustenta. Este nos dice:

«Afrimación Social» no estima necesario hacer declaración alguna, por el momento, en relación con los intereses políticos que se manifiestan en las distintas tendencias existentes entre los dos bandos, que se presentan a la lucha en «Hijas de Galicia», por llevar al gobierno de la sociedad a sus partidarios.

«Afirmación Social» no es un partido político; es una agrupación de asociadas y socios protectores que tienen el sano propósito de desterrar de «Hijas de Galicia» toda tendencia que signifique división por amparar intereses de partido. Su primer interés es afirmar la autoridad de la Junta Directiva, amparar los intereses sociales y velar por el prestigio de nuestro sanatorio.

Nada tendríamos que hacer si no hubieran surgido dos grupos políticos, de tendencias partidaristas, dispuestos a emprender una lucha electoral que estimamos improcedente e inoportuna.

Los asociados protectores de «Hijas de Galicia», tenemos una alta misión que cumplir ante nuestras compañeras las asociadas, que esperan de nosotros, una cooperación sincera y leal; por lo tanto, es deber nuestro propiciar toda obra de acercamiento y calorizarla con desinterés y amor a la institución. Y en eso estamos, evitando en lo posible esas luchas que siempre son fatales en estas instituciones nacidas al calor de la más noble camaradería.

Ahora bien, si las incomprensión de los uno o el partidarismo de los otros, hace imposible llevar a buen fin los sanos propósitos de «Afirmación, esta agrupación irá noblemente a la lucha, llevando siempre como banderín e insignia, el destarrimiento total de la «política», que tanto perjuicio causa a la institución, en donde únicamente los factores de amor y fraternidad, son los que pueden propiciar os éxitos y progresos».

Nos despedimos del miembro de «Afirmación Social», de cuya opinión rios, por estimar que es el sano juiel cronista no quiere hacer comentacio de los componentes de «Hijas de Galicia», a quien corresponde hacer-

FIESTAS PARA MAÑANA

BENEFICENCIA GALLEGA. Estupendo festival futbolístico bailable en todos los jardines y studium de «La Polar».

PARTIDO POPULAR ASTURIANO. Importante banquete a la una de la tarde en el Casino Deportivo de la Habana.

JUVENTUD DE BALEIRA Y SU COMARCA. Banquete de confraternidad social en los hermosos jardines de «La Cotorra».

CLUB DEPORTIVO ASTURIAS. Gran matinée bailable en sus terrenos de Estrella y Subirana.

CLUB ESPAÑOL DE ALMENDARES. Animada verbena por la noche, en sus salones de 17 esquina a 6, amenizada por Antonio María Romeu y la Sonora Nacional.

DEPORTIVO CARMELO. Soberbios bailes por la tarde y por la noche en su bella terraza de Línea y 18, Vedado. Amenizados por la orquesta «Oriol», el famoso quinteto de José Tomé y la orquesta de Calixto Allende.

REGIA MATINEE MAÑANA EN SANTOS SUAREZ Y DOLORES

Mañana domingo, y a las dos en punto de la tarde, dará comienzo en los amplios salones de la sociedad «Curros Enríquez», de Santos Suárez y Dolores, la grandiosa matinée bailable de los muchachos del Club Apolo y que es la segunda de la gran serie que se proponen celebrar en esta temporada invernal.

Ha sido combinado un programa musical magnífico, que será interpretado por la orquesta de Neno González con Paulina y el septeto Gloria Matancera.

Hasta las 7 en punto de la noche se prolongará esta fiesta que, sin duda, será un éxito más para sus organizadores.

CRONICA CATOLICA

ACTOS CATOLICOS QUE SE ANUNCIAN PARA MAÑANA EN LAS DIVERSAS IGLESIAS

ASS. DE CATOLICAS CUBANAS

Sanatorio La Milagrosa, Cerro 566.

El día diez y siete de noviembre, domingo, tercero de este, se celebrará la fiesta de la Santísima Virgen Milagrosa, Patrona de la Asociación

A las nueve misa cantada:

Celebrante: R. P. Antonio López, C. M. Predicador: R P Alfredo Llaguno. Coro y Banda de la Casa de Beneficencia.

Se invita a este acto a las socias, familiares, y personas que simpaticen con la Asociación. —La Directiva.

M. I. A. DEL SANTISIMO SACRAMENTO

Erigida en la iglesia Paroquial de Nuestra Señora de la Caridad de la Habana, Día 17 de noviembre.

Festividad el domingo tercero.

A las 7.30 a. m. Misa de comunión para los Hermanos A las 8.30 misa solemne de Ministros con sermón a cargo del Reverendo Padre José Castelar procesión, bendición y reserva del Santísimo Sacramento

Se ruega su más puntual asistencia a estas Solemnidades con el distintivo de la Corporación debiendo ocupar su sitio correspondiente en el cuadro que se coloca en la Iglesia.

El Rector: Ldo. Ambrosio Pereira El Párroco: Mons. Eduardo Ferrer. El Mayordomo; José Argote

EN LA IGLESIA DE SAN FRANCISCO

A las siete y media de la mañana, misa de Comunión general para los Terciarios Servitas y Congregantes de Santa Efigenia, que celebran la comunión mensual reglamentaria.

A las ocho de la mañana, misa de Comunión para los Grupos de la Federación de la Juventud Católica de Cuba. A las nueve de la mañana, misa cantada, sermón y ejercicio de la novena a Santa Isabel, Reina de Hungría. Después de la Misa de 12, exposición del Santísimo Sacramento por el Jubileo Circular. A las 5 de la tarde, corona franciscana ejercicios a Jesús Sacramentado, como final del Circular y de la Novena a Santa Isabel, sermón por el R. P. Fray, Pedro Aranguren, O. F. M. sobre el siguiente tema: «Discípula del Poverello» Letanías de los Santos, procesión del Sacramentado, bendición y reserva.

Se ruega la asistencia a las V. O. Terceras y demás Asociaciones erigidas en esta iglesia con sus respectivas inignias.

Nota: Se advierte a los Terciarios Servitas por su Priora, señora Pilar Barbón, que la fiesta mensual de las tres de la tarde se suprime debiendo asistirse a los cultos del Circular, que reemplazan a los acostumbrados mensuales de las tres de la tarde.

Así mismo, la Hermana Priora, invita por este medio a los solemnes funerales que se celebrarán el lunes 18 del actual a las ocho de la mañana en la iglesia de San Francisco, por los hermanos fallecidos.

EN LA IGLESIA DE LA MERCED.

La M. I. Esclavitud de la Merced celebra en la iglesia de esta advocación de las Virgen los siguientes actos religiosos: A las ocho de la mañana, misa de comunión y plática por el director R. P. Bruno García, C. M. A las nueve de la mañana, misa cantada y sermón.

El Director de la M. I. Esclavitud ruega la asistencia a los Hermanos con el Santo Escapulario.

IGLESIA PARROQUIAL DE SAN NICOLAS DE BARI

Celebra la Asociación de Nuestra Señora de la Caridad, los siguientes cultos: A las siete y media de la mañana, misa de comunión general A las nueve de la mañana, misa cantada, sermón y procesión.

Invita el director y párroco, Monseñor Juan J. Lobato.

EN LA IGLESIA DE JESUS, MARIA Y JOSE

El Apostolado parroquial de la Oración de la iglesia de Jesús María y José, celebra la función mensual con arregla al siguiente programa:

A las siete y media de la mañana, Misa de comunión general armonizada, A las ocho y media de la mañana misa cantada y sermón por un Padre de la Compañía de Jesús. Después de la misa, exposición, Actos de Reparación y Adoración y reserva.

El Director y Párroco, R. P. Francisco García Vega, suplica la asistencia a estos actos de adoración y reparación al Corazón de Jesús.

EN LA IGLESIA DE SAN JUAN DE LETRAN

La V. O. Tercera de Santo Domingo, celebra los siguientes actos religiosos; A las siete y media de la mañana, misa de Comunión general. A las 4.30 p. m. exposición, estación, Santo Rosario, sermón, procesión del Santísimo Sacramento, bendición y reserva.

EN LA IGLESIA DE GUANAJAY

Los 21 domingos de San Hilarión con el siguiente programa: A las 8 de la mañana ejercicio de los 21 domingos, misa armonizada de Comunión general y plática doctrinal. A las nueve y media de la mañana, ejercicio de los 21 domingos, misa armonizada y plática evangélica. A las cinco de la tarde los domingos eucarísticos con el siguiente programa: Exposición estación Santo Rosario, visita a Jesús María y José, Comunión espiritual reserva de S. D. M. y visita a San Hilarión.

EN LA IGLESIA DEL CARMELO

En la iglesia de los Padres Carmelitas del Vedado y Carmelo, celebra la Semana Devota, los siguientes cultos: A las ocho de la mañana misa de Comunión general con plática por el director R. P. Rafael de Jesús C. D. Después de la misa visita a la Virgen del Carmen y procesión con su venerada imagen.

EN LA PARROQUIA DE MARIANAO

A las nueve de la mañana, misa de Comunión general para las Hijas de María. Después de este acto religioso, junta general extraordinaria para confeccionar el programa de las fiestas anuales en honor de la Inmaculada Concepción.

Se encarece la asistencia.

EN LA IGLESIA DE BAUTA.

Solemnes cultos en honor de San Judas Tadeo en la iglesia de Bauta, sita en Hoyo Colorado.

Por la mañana a las diez y media. Por la tarde a las cinco.

EN LOS PASIONISTAS

En la Capilla de los PaPdres Pasionistas de la Víbora celebra la fiesta del domingo tercero. La Archicofradía de la Pasión con el siguiente programa. A las siete de la mañana, misa de Comunión general. A las cinco de la tarde exposición Santo Rosario, cánticos, sermón, reserva, Vía Crucis solemne y adoración del Lignum Crucis».

EN LA IGLESIA DEL CARMEN

A las siete y media de la mañana, misa de Comunión para la Asociación de la Madre del Amor Hermoso. A las cinco de la tarde la fiesta mensual con la novena a San Juan de la Cruz.

A las ocho de la mañana, misa y ejercicio en honor de San Nicolás de Tolentino en sufragio de las benditas almas del Purgatorio y veneración de la Reliquia. A las cinco y media de la tarde, Santo Rosario, ejercicio del septenario de San Nicolás de Tolentino, en sufragio de los fieles difuntos bendición del Santísimo y veneración de la Reliquia.

GACETILLAS

AUDITORIUM: ESTRENO EN CUBA: «LAS CRUZADAS»

La Sociedad habanera se ha dado cita hoy en el teatro «Auditorium», en su gran día de gala con el estreno en Cuba en sus tandas elegantes de 5 y 15 y 9 y 45, de la más espectacular joya cinematográfica que se ha filmado «Las Cruzadas», por Henry Wilcoxon, Loretta Young, Ian Keith, Katharine de Mille, Joseph Schildraut, y C. Aubrey Smith. Sin duda alguna, la mejor película del año: «Las Cruzadas». En los turnos de 4 y 8 y 30: «Una dama sin igual» por Gertrude Michael. Precios especiales de gran estreno: Mayores tarde 40 centavos, noche 50 centavos. Niños 20 centavos y tertulia 15 centavos a todas horas.

Mañana: Matinée a la 1 y 30; «Las Cruzadas», y «Una Dama sin Igual». A las 5 y 15 y 9 y 45: «Las Cruzadas». A las 8 y 30: «Una Dama sin Igual».

FAUSTO: ESTRENO EN CUBA «LAS CRUZADAS»

Algo muy grande, muy excepcional hoy en la pantalla del amplio teatro «Fausto», de Prado y Colón: el estreno en Cuba de «Las Cruzadas», la estupenda obra de la cinematografía con la que se ha confirmado una vez más que Cecil B. de Mille ,es el genio de los estudios.

«Las Cruzadas», presentada por la Paramount, se exhibe desde las 2 y 30 en programa continuo, hasta las 10 de la noche en que empieza el último turno de exhibición. Sus principales intérpretes son Loretta Young como Berengaria, y Henry Wilcoxon, como Ricardo Corazón de León. El resto del elenco que es numeroso está integrado por figuras de gran relieve en la pantalla y en la escena teatral. Los trajes, que se usaron para esta película se exhiben en las vidrieras de «Los Precios Fijos» de Reina, Angeles y Estrella.

El programa de hoy se completa con el Noticiero mundial, la divertida comedia «Ceple solicita un socio», y el cartón «Me lo contó un gorrión».

Los precios, como de gran programa en Cuba, 40 centavos hasta las 6 y 30 y después 30 centavos. Los niños 20 centavos a todas horas.

NEPTUNO: «ALAS SOBRE ETIOPIA»

«Neptuno», exhibiendo excelente programa, en función que empieza a las 2 y 30 de la tarde el siguiente interesantísimo programa:

Por el día y en los turnos preferidos de tarde y noche, exhibe la película de palpitante actualidad «Alas sobre Etiopía», que nos permite recorrer el candente territorio, escenario de un conflicto que hoy conmueve al mundo por las consecuencias que puede traer.

También por el día y en el turno de las 8 y 30, exhibe la película «Escándalo Estuidantil», una comedia entre gente joven, y en cuya trama jovial, no falta la nota de sentimentalismo.

Dos divertidos cartones, «Basta de Ruidos», por Betty Boop, «Pregúntame otra vez» por el insuperable Popeye.

La hora exacta en que pasa cada película por la pantalla se informa por el teléfono de Neptuno M-2785.

Precios: 20 centavos hasta las 6 y 30 y después 30 centavos.

Para el martes 19 se anuncia «Nobleza Obliga».

RIVIERA: «LA MUJER DESNUDA»

Hoy en las tandas de 5 y 15 y 9 y 45 se estrena la gran producción por William Powell y Luise Rainer: «La Mujer Desnuda», revista y comedia. A las 4 y 15 y 8 y 15 estreno de la simpática producción por George Burns: «Capullos de Azahar».

Mañana domingo grandiosa matinée a la 1 y 15 se estrena la gran producción por William Powell y Loise Rainer: «La Mujer Desnuda», estrenádose además la simpática producción por George Burns que se titula: «Capullos de Azahar», revista y la simpática comedia «Amores Veraniego».

Martes 19, estreno de la gran producción por Claudette Colbert: «La Indispensable».

Jueves 21, estreno de la gran producción por Jean Parker: «El Acorazado Misterioso».

PRADO: «SOY UNA SEÑORA»

Para hoy anuncia el popular teatro «Prado» un grandioso programa doble a base de dos estrenos: Soy una Señora» de Mae West y «Siempre Mañana» de Silvia Sidney y Herbert Marshall. Exhibiéndose en los turnos preferentes de 3 y 30, y 6 y 30 y 9 y 30, la extraordinaria producción: «Soy una Señora», interpretada admirablemente por la gran actriz Mae West, cubren los turnos de 2 y 15, 5 y 8 y 15, la magnífica e interesante cinta: «Siempre Mañana» por la encantadora Sylvia Sidney y el gran actor Herbert Marshall. Completando el programa una revista con los últimos acontecimientos mundiales, variedad y carton. Los precios son los de costumbre: 20 centavos antes de als 6 y 30 y 30 centavos después. Niños a todas horas 15 centavos: Mañana, se repite el mismo programa. Lunes, «Angelina» y «La Pequeña Coronela».

PAYRET: «ESTAMOS CIVILIZADOS»

«¿Estamos Civilizados?» Regia película cuyo argumento es lo mas original que se ha visto en la pantalla. Sus intérpretes William Farnun y Anita Louise con miles de extras hacen que esta película guste extraordinariamente. Hoy se repite desde las dos de la tarde acompañada de la joven Warner «La Mujer Triunfa» de Glenda Farrel y Joan Blondell. También un cartón y una Revista Universal.

Precios: 20 centavos antes de las 6 y media y 30 centavos después. Niños 15 centavos. Tertulia 10 centavos.

Mañana: Este mismo programa y una matinée a la una.

Día 29 «Es mi hombre». Superjoya española.

La empresa está preparando la despedida del año con «Nobleza Baturra» de Imperio Argentina y preciosos estuches de bombones y chocolates.

LIRA: «LA PEQUEÑA CORONELA»

Dos soberbias y muy regias películas forman el valiosísimo programa que hoy se exhibe en este tan popular cine de las familias, el confortable «Lira», de Industria y San José, teléfono M-4474. En función de 2 a 11 y 30, precios hasta las 6 y 30 caballeros 15 centavos, damas 10 y niños 5, después mayores 15 y niños 10. Comienza con Revista y Variedad. Estreno de la exquisita y soberbia super-joya «La Pequeña Coronela» por la monísima Shirley Temple y Lionel Barrymore. Interesantísima super-atracción «La Mujer Misteriosa» por Gilbert Roland.

LARA: «EL DIA QUE ME QUIERAS»

Con el más regio y monumental programa de la temporada que se exhibe hoy en este céntrico y confortable cine «Lara» de Prado y Virtudes, teléfono M-2421, está asegurado un lleno. La obra cumbre del infortunado tanguista argentino Carlos Gardel «El Día que me Quieras». Monumental joya del mismo actor «Tango Bar» para que así se pueda apreciar en cuál de ellas actúa mejor este tanguista. Mañana, «Siempre Mañana» y «La Canción del Dolor».

Los Caballeros de Colón organizan una excursión a una de las ciudades más antiguas de la república: Trinidad

Numerosas familias de La Habana se disponen a tomar parte en la misma. La presidirá el Vicario General de los Dominicos. Saldrá de la Terminal el día 7 de Diciembre

Por los Caballeros de Colón se está organizando una gran excursión a Trinidad, con el fin de propender a que se conozca uno de los lugares más interesantes de Cuba, tanto por sus maravillosas vistas panorámicas, como por sus históricas y bellas tradiciones.

Dicha excursión será presidida por el Vicario General de los R R. P P. Dominicos, saliendo de Estación Central el sábado 7 de Diciembre a las 7:00 de la mañana. Regresará de Trinidad el domingo a las 3:00 p.m. para hallarse en la Habana a las 11:30 p.m. del propio da.

Los precios de pasajes de esta excursión no pueden ser más reducidos; el boletín de ida y vuelta en primera clase sólo costará $4.50. Además los Caballeros de Colón expenderán tickets de almuerzo y comida a razón de 50 cts. y el hospodeje en Trinidad, bien en Hoteles o casas de familias habilitadas al efecto, a razón de $1.00 por persona. También se expenderán tickets para paseos en automóvil cuyos planos ya se han abierto para la venta de localidades. Las inscripciones para este viaje se están haciendo en el Consejo de San Agustín de los Caballeros de Colón, Galiano núm. 42, altos, teléfono M-3288 y en la Oficina de Pasajes de los Ferrocarriles Unidos, Estación Central, teléfono M-9488 y el plazo de admisión se cerrará el día 3 de Diciembre próximo. Los Caballeros de Colón regalarán preciosos distintivos a los excursionistas.

Apenas se ha difundido esta noticia por la Habana, ya son numerosas las familias que se disponen a tomar parte en dicha excursión apresurándose a hacer sus reservaciones de pasajes y localidades de coche dormitorio.

En la próxima información se anticipará una relación con los nombres de las inscripciones ya realizadas.

LA IAUGURACION DE LOS GRUPOS DE LA JUVENTUD CATOLICA SERA MAÑANA

Solemne inauguración de Grupos domingo 17 de noviembre de 1935.

Tenemos el honor de invitarle para los actos de la solemne inauguración de los Grupos de Jóvenes recientemente constituídos por esta Federación y que tendrán efecto de acuerdo con el programa adjunto, el domingo 17 de noviembre 1935.

Programa: 7.45 reunión en el Convento de los Padres Franciscanos en Aguiar 87. 8 a. m. misa rezada de comunión general, oficiando el R. P. Fray Pablo de Lete, director de la Federación . 9 a. m. Desayuno en los salones del Convento.

10 a. m. Acto solemne en el salón de actos de la Universidad Popular, Aguiar 87

a) Himno Nacional.

b) Palabras por el señor Julio M. Gómez, Presidente de la Federación.

c.) Juramento especial de la Juventud Católica Cubana.

d) Himno de la Federación.

e) Entrega de las tarjetas de inscripción.

f) Resumen por Monseñor Dr. Manuel Arteaga, Consiliario de la Federación.

Juramento: ¡Juráis practicar y defender la Doctrina de Cristo y de su Iglesia, siendo fieles a Vuestra Religión y a Vuestra Patria!

¡Sí, juramos!

Himno de la Juventud Católica

¡Juventud!¡ Porvenir de la Patria
¡Juventud! Porvenir de la Fe
El futuro descansa en tus brazos:
tus espaldas serán su sostén.
Con la etrella y la cruz como em-
(blema.
ha de ser nuestra marcha triunfal
¡Viva Cuba creyente y dichosa!
¡Viva Cristo, monarca ideal!
¡Adelante! Es el grito de guerra.
¡Adelante! Cual fuerza de paz
La doctrina de Cristo se encierra,
en el dulce mandato de amar.
Con la estrella y la cruz como em-
blema,
ha de ser nuestra marcha triunfal.
!Viva Cuba creyente y dichosa!
Viva Cristo, monarca ideal!

RIALTO: «LAS HUERFANAS DE LA TEMPESTAD»

El gran estreno de ayer en el programa de este teatro, el cual lleva por título «Las Huérfanas de la Tempestad». El papel de ciega eje de esta producción, lo interpreta magistralmente Rosina Dorean, que hace su entrada en el cine por la puerta del éxito; es joven, bella, frágil y se conduce en su papel como si hubiera nacido ciega, haciéndonos sentir por momentos intensas emociones. Escogidos artistas de la Comedia Francesa, forman el elenco.

Además se exhibe «La Desconocida», melodrama pletórico de acción, humorismo, misterio e intrigas, que tiene por intérpretes principales a Marian Marsh y a Richard Cromwell.

Una Revista y un cartón.

Mañana: El mismo programa.

Martes 19: «Vagabundo a la Fuerza».

Precios: 20 centavos a todas horas.

REGINA: «LAS HUERFANAS DE LA TEMPESTAD»

Continúa en el programa de este teatro el gran estreno de ayer que lleva por título «Las Huérfanas de la Tempestad». El papel de ciega eje de esta roducción, lo interpreta magistralmente Rosina Dorean, que hace su entrada en el cine por la puerta del éxito; es joven, bella, fina, frágil y se conduce en su papel como si hubiera nacido ciega, haciéndonos sentir por momentos intensas emociones. Escogidos artistas de la Comedia Francesa, forman el elenco.

Además se exhibe «La Desconocida», melodrama pletórico de acción, humorismo, misterio e intrigas, que tiene por intérpretes principales a Marian Marsh y a Richard Cromwell.

Una Revista y un cartón.

Mañana: El mismo programa.

Martes 19: «Vagabundo a la Fuerza».

Precios: 15 centavos hasta las 6 y 30 y 20 centavos después. Niños 10 centavos.

TRIANON: «AHORA SOY UNA SEÑORA»

En la tanda de las 4: Lee Tracy en estreno Paramount, «Tu me perteneces».

A las 8 y 30: Lee Tracy en «Tú me Perteneces».

En la de 9 y 45: revista Fox, la cinta musical en colores, «Prisioneros del Edén» y estreno de la producción de Mae West, «Ahora soy una Señora».

Mañana, en todas las tandas: el mismo programa de hoy.

Para el lunes entrante se anuncian nuevas exhibiciones de «Shanghai, la gran película de Charles Boyer y Loretta Roung, secundados admirablemente por Warner Oland.

Martes 19 y miércoles 20: la cinta de actualidad «Alas Sobre Etiopía».

ACTUALIDADES Y ESMERALDA: DOS GRANDES PELICULAS

«Actualidades», de Monserrate 8 y 10, teléfono M-5575, el preferido del público por sus monumentales programas, exhibe hoy en tanda y noche, Comedia y Variedad. Magistral super-joya «La Princesa de O-Hara» de Jean Parker y Chester Morris. Estupenda y valiosa producción «El Cuerpo del Delito», en español, por Ramón Pereda y Antonio Moreno. Mañana, «Sangre en la Nieve» y «El Cuerpo del Delito».

«Esmeralda», este simpático cine de Monte 242, teléfono M-4060, anuncia para hoy en tanda y noche, dos verdaderas interesantes películas, Comedia y variedad. Estupenda y graciosa joya «El Infierno Negro», de Paul Muni y Karen Worley. Lujosa y super-excelsa producción de mucha acción «El Cardenal Richelieu» de George Arlis y M. O-Sullivan. Mañana, este mismo programa con Episodio y Comedia.

WILSON: «RUMBO AL CAIRO»

Belascoaín y San Rafael U.5693; 10 centavos de 1:30 a 6:30 y 15 centavos después, niños 10 centavos a todas horas.

Hoy tarde y noche revista y la comedia especial en español «Ir por Lana...» «Rumbo al Cairo» regia film extraordinaria en español por Miguel Ligero y Mary del Carmen y «La Hija de Nadie» magnífica atracción por Sally Eilers y Víctor Jory.

A las 5 p.m. «Rumbo al Cairo» y «La Hija de Nadie».

Mañana: «La Perseguidora 99»; sensacional y emocionante por Fred McMurray y Ann Sheridan; y «Una Hora Tarde» por Helen Twelvetrees y Conrad Nagel.

Lunes entrante: «Alas en la Noche» por Myrna Loy y Cary Grant.

INGLATERRA: «RUMBO AL CAIRO»

San Rafael y Consulado M.5527; 10 centavos de 1 y media a 6 y media y 15 centavos después, niños 10 centavos a todas horas.

Hoy, tarde y noche, revista, comedia en español, «Ir por Lana...» «Rumbo al Cairo» estupenda atracción en español por Miguel Ligero y Mary del Carmen y «La Hija de Nadie» magistral film por Sally Eilers y Víctor Jory.

A las 5 p.m. «Rumbo al Cairo» y «La Hija de Nadie».

Mañana: «La Perseguidora 99»; sensacional y emocionante por Fred McMurray y Ann Sheridan y «Una Hora Tarde» por Helen Twelvetrees y Conrad Nagel.

Lunes entrante: «Alas en la Noche» por Myra Loy y Cary Grant.

OLIMPIPC: «HOMBRECITOS»

De la popular novela «Little Men» fué sacada la película «Hombrecitos» donde se consagran Frankie Darrow y Dickie Moore, y que hoy se estrena en el cine «Olimpic» de Línea y B, en el Vedado, teléfono F. 6263, en turnos elegantes de 5:15 y 9:45, habiéndose reservado para las 6:30 y 8:30, la linda cinta, «Noches de Monte Carlo», por Mary Brian y John Darrow. Hasta las 6:30, luneta 10 centavos y 15 centavos después. Niños y tertulla 5 centavos a todas horas. Mañana: dos estrenos: «Una Noche en el Ritz» por un reparto especial y «El Infierno Negro» por Paul Muni y en la semana próxima, los estrenos de «Corazones Extraviados« por Evelyn Venable, «Alas en Noche» por Myrna Loy, «La Llama Oculta», por Ann Harding «La Mujer Misteriosa», por Mona Barrie y «Rumbo al Cairo» por Miguel Ligero.

UNIVERSAL: «EL MISTERIO DEL CUARTO NEGRO»

La colosal y activa empresa del gran cine «Universal», consecuente siempre en proporcionar a su numeroso público, los mejores programas de la ciudad, ha combinado para hoy en función de 1 a 11:30 un programa estupendo y excepcional con dos monumentales películas, Comedia y Variedad. Sensacional y llena de intensas emociones la colosal producción: «El Misterio del Cuarto Negro» de Boris Karloff. Interesante producción: «Gloria Robada» de Richard Cromwell. Mañana: Este mismo programa. Lunes: «La Hija de Nadie».

CUBA Y ROJO: GRANDIOSAS PELICULAS

«Cuba» el popular, concurrido y preferido cine del barrio, por sus inmejorables programas diarios, de Suárez y Corrales, teléfono M.9796. En tanda de 5 y noche 8:15, comedia y revista. Simpatiquísima y valiosa producción: «El Campeón Ciclista» de Joe E. Brown. Magistral super joya: «Su primer Beso» de Kay Francis. Mañana: «Muerte en las Nubes» y «Su Primer Beso».

«Rojo» este simpático cine de las inmejorables proyecciones y perfecto sonido anuncia para hoy, en tanda de 5 y noche 8:15 comedia y variedad. Monumental y valiosísima joya: «Una Doncella en Peligro» de S. Raymond y F. Drake. Colosal atracción suprema: «El Cuervo» de Bela Lugosi. Mañana: «El Vaquero Millonario» y «Su Primer Beso».

FLORENCIA: «EL MISTERIO DEL CUARTO NEGRO»

Con grandioso éxito fué estrenada ayer en este cine «Florencia» de San Lázaro y San Francisco, teléfono U.6758, esta maravillosa joya muy senascional y llena de intensas emociones, titulada: «El Misterio del Cuarto Negro» por Boris Karloff, película que vuelve a ser exhibida hoy en función de 2 a 11:30, completando el programa la exquisita y muy interesante película «Enemigos Intimos» de Jack Holt y dos graciosos cartones. Hasta las 6:30 mayores 10 centavos y niños 5 después mayores 15 y niños 10 centavos.

Mañana: «La Ciudad Oculta» y «Quiéreme Siempre».

VEDADO: «IRELA» O «LA CANCION DEL ATARDECER»

De colosal puede calificarse el programa que Manolo Alvarez ha combinado para hoy, en su cine «Vedado», de la calle B., entre 27 y 29 en el Vedado, teléfono F.3128; se compone de dos regios estrenos, que son «Irela» o «La Canción del Atardecer» maravillosa opereta musical, con trozos escogidos de «Traviata» y «Bohemia» y donde se luce mucho Evelyn Laye; además la misteriosa cinta, «La Cacatúa Blanca» por Ricardo Cortez y Jean Muir; cartón y variedad. A las 5, luneta 15 centavos. Niños 10 centavos. Tertulia 5 centavos. A las 8:30, luneta 20 centavos. Niños y tertulia 10 centavos. Mañana: «El Infierno Negro» por Paul Muni, y «Evocación del Ayer» por Ann Shirley; del lunes 18 al domingo 24, la «Semana Paramount», con 7 días de verdaderas atracciones soliciten programas diarios.

MODERNO: «SIEMPRE MAÑANA»

Un programa combinado con dos estrenos, uno Paramount y otro Metro, ofrece este teatro hoy, en sus Mañana», de sus turnos de tarde y turnos de tarde y noche. «Siempre Mañana», de Sylvia Sidney, Herbert Marshall; «Corazones extraviados», de Robert Young; Evelyn Veneble; la linda variedad musical, «Notas de Sociedad»; el cartón-comedia: «Mickey hace de Papá» y un «Metrotone» Hasta las 6:30, 15 centavos; después 20 centavos; niños 10 centavos. Mañana, gran matinée de 1 a 5. «Siempre Mañana». «La Perseguidora 99», «Cuatreros de la Pradera». «Nota de Sociedad». «Mickey hace de Papá» y un «Metrotone». Martes: «Legong» o «La Danza de las Vírgenes» toda en colores.

BELGICA Y VIOLETA: «LA DONCELLA DE POSTIN»

«Bélgica». Para hoy sábado un grandioso pdograma, en todos los turnos de este acreditado cine para familia, se estrena la preciosa cinta de Janet Gaynor titulada: «La Doncella de Postín y como complemento: «El Incomprendido» por Jack Cooper, cartones de Mickey Mouse y comedias de Buster Keaton. Mañana a las 10 de la mañana: Homenaje a Shirley Temple, «Ahora y Siempre», cartones de Popeye el Marino y de Betty Boop. Regalos de fotografías de Shirley.

En matinée y tanda, así como la noche grandes estrenos.

«Violeta». El cine de las familias, con el teléfono M-3238, de Monte y Rastro, ofrece hoy la magnífica producción por Janet Gaynor «La Doncella de Postín» y la interesante película «El Incomprendido», comedias y cartones de Mickey Mouse. Mañana grandiosa matinée con dos grandes estrenos, Cartones de Mickey Mouse y comedias de Buster Keaton. Tanda y noche gran programa.

TOSCA: «LA LEGION BLANCA»

Hoy último da de la grandiosa producción de la Fox por Loretta Young y John Boles, titulada: «La Legión Blanca» conjuntamente con la colosal cinta por Lile Talbot titulada: «Intriga China» Fox Movietone y cartón comedia. Precios: a las 5 p.m. Luneta 15 centavos. Niños 10 centavos. Balcony 10 centavos. A las 8 y media. Luneta 20. Niños 10. Balcony 10.

Mañana gran tanda a las 9 de la mañana dedicada a los niños con el estreno de «Nuestra Hijita» por Shirley Temple y en la que se regalarán a los niños fotografías de la pequeña actriz así como también se sortearán los dos cuadros grandes que se exhiben en el vestíbulo.

Vea el programa de mañana.

M.E.C.D. 2016

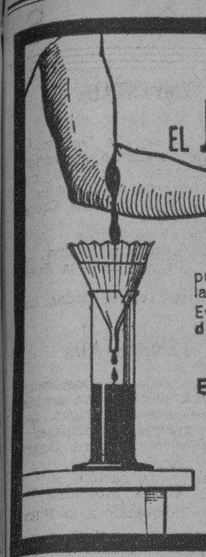

asi como el filtro purifica el agua

EL JARABE DE RABANO YODADO

DE GRIMAULT Y Cía

purificará vuestra sangre, quitándole todas las impurezas que contiene.

Evitará a vuestros hijos las varias **erupciones del cútis, de la cabeza y del rostro.**

Es soberano en:

EL RAQUITISMO

EL LINFATISMO

Siempre bien tolerado, es el

DEPURATIVO IDEAL DE LOS NIÑOS Y DE LOS ADULTOS

De venta en todas las Farmacias

ANUNCIESE EN EL "DIARIO DE LA MARINA"

ALMANAQUE BAILLY BALLIERE PARA 1936

PRECIO EN LA HABANA ..... $ 0.60
PRECIO EN EL INTERIOR, FRANCO DE PORTE .. $ 0.70

ALMANAQUE DE MESA EVER READY, PARA 1936, EN INGLES Y EN ESPAÑOL

Precio del almanaque completo ..... $ 1.75
La base o el almanaque por separado..... $ 1.00

ULTIMOS LIBROS RECIBIDOS

PSICOBIOLOGIA DE LA DELINCUENCIA JUVENIL. Investigaciones practicadas en 50 jóvenes delincuentes recluídos en la Prisión Provincial de Málaga. por M. Prados y Such. Málaga, 1934. Un tomo a la rústica..... $ 1.60

EL RENDIMIENTO ESCOLAR Y LA INTELIGENCIA. Estudios de psicología aplicada a la educación, por María Kaczynka, con un prólogo del doctor Eduardo Claparede. Versión española de Domingo Barnés. (Col. «Actualidades Pedagógicas»)
Madrid, 1935. Un tomo a la rústica ..... $ 1.20

ENFERMEDADES DEL ESTOMAGO Y DE LOS INTESTINOS, por Knud Faber.
Tercera edición española, traducida de la segunda Danesa. Ilustrada con 92 figuras intercaladas en el texto.
Barcelona, 1935. Un tomo encuadernado en tela..... $ 5.00

TECNICA QUIRURGICA. Por los Dres. Federico E. Chritman, Carlos Ottolenghi J. M. Raffo y Gunther von Grolman. Tercera edición corregida y notablemente aumentada, ilustrada con 2075 figuras en negro y en color.
Buenos Aires, 1935. Tres tomos en 4o. a la rústica..... $ 40.00

MANUAL DE PATOLOGIA MEDICA, por el Dr. M. Bañuelos. Tomo III. Contiene:— Enfermedades del aparato digestivo. Patología del diafragma. Enfermedades del aparato respiratorio. Intoxicaciones y enfermedades profesionales. Enfermedades por agentes físicos. Publicado con la colaboración de los Dres. J. Andreu Urra. M. Beltrán Báguena. J. Casa. L. Gironés. A. Pedro Pons. F. Monterde. P. Rodrigo Sabalette. J. M. Villacian y F. Querol. Edición ilustrada con innumerables grabados.
Barcelona, 1935. Un tomo a la rústica ..... $ 12.00
La misma obra encuadernada en pasta española ..... $ 1.50

FIESTA.— Novela por Waldo Frank.
Santiago de Chile 1935. Un tomo a la rústica..... $ 1.50

HECHOS DEL MAESTRE DE ALCANTARA DON ALONSO DE MONRROY, por Alonso Maldonado, con un prólogo de Antonio R. Rodríguez Moñino. (Biblioteca de la Revista de Occidente).
Madrid, 1935. Un tomo a la rústica ..... $ 1.20

GUIA DE LA SALUD.— Sistema Hindú de higiene natural, por K. M. Gandhi. Traducción prólogo y comentario de M. G. de Acilu.
Madrid. Un tomito a la rústica..... $ 0.50

HARPAS DE ALBA.— Poesías, por Miguel A. Macau.
Habana, 1935. Un tomo a la rústica..... $ 0.60

LOS NARANJOS DE LA MEZQUITA.— Novela por S. González Anaya. (Colección de Novelas Modernas).
Barcelona, 1935. Un tomo encuadernado en tela..... $ 1.10

ASTRONOMIA.— Tratado Elemental de astronomía. (Biblioteca Hispania).
Barcelona, 1935. Un tomo encuadernado en tela..... $ 2.50

HISTORIA DE LA FILOSOFIA.—Desde la filosofía India antigua, hasta la filosofía del siglo XX. Versión española de Emilio Huidobro. (Col. Manuales Labor No. 361-362) por Ernest Von Aster. Barcelona 1935. Un tomo encuadernado en tela..... $ 2.00

LAS HORMONAS SEXUALES FEMENINAS. Sus relaciones con el ciclo genital y el lóbulo anterior de la hipófisis, por el Dr. C. Clauberg. Edición ilustrada con 112 figuras. Versión española del Dr. F. Sánchez Saráchaga.
Barcelona, 1935. Un tomo encuadernado en tela..... $ 4.00

LA MODERNA POESIA — Apartado 605. Obispo 135 — HABANA — LIBRERIA CERVANTES. Galiano 62 Apartado 1115.

VIRIL Y POTENTE

El que se siente viril y potente es perfecto; pero aquél que no puede cumplir su misión de hombre porque siente debilidad sexual e impotencia, debe tomar FORTIL, tabletas virilizantes a base de extractos glandulares.

En Droguerías y Farmacias. Si no lo encuentra se remite por correo certificado (sin membrete para guardar reserva) enviando su importe de $2.90 a L. Caballero, San Lázaro 294, bajos, Habana. Solicite el folleto gratis «LA SEXUALIDAD, SUS ENFERMEDADES Y SU TRATAMIENTO.

CRONICA HABANERA

(Continuación de la Pág. SIETE)

RAQUEL PENICHET

La señorita Raquel Penichet y Anduiza, muy graciosa y bonita, que antier estuvo de días, viéndose con tal motivo muy congratulada.

SANS SOUCI.—En animación completa, concurridísimo.

Así aparecerá desde primera hora nuestro aristocrático restaurant garden «Sans Souci», con motivo de su sábado de moda, que tan favorecidos se ven siempre por la sociedad habanera.

Para la comida hay muchos parties reservados, según nos informa Miró, el amable maitre del bellísimo road house.

El show se presentará a las doce con nuevos alicientes.

Y se bailará desde temprano con la orquesta tan celebrada de los hermanos Palau y del Septeto Caney.

CASINO DE LA PLAYA.—Noche de gala hoy en el Casino de la Playa

La sociedad habanera, asidua concurrente a las grandes noche del primer centro de recreo, se dará cita esta noche allí.

Oay numerosas mesas reservadas, para «parties» diversos, en las que se congregarán destacados elementos del gran mundo habanero, así como del mundo diplomático y del turismo y la colonia norteamericana.

Se presentará un espléndido show combinado con acierto por el atento manager social, Joaquín de la Torre.

Toman parte en él, la exquisita y aplaudida cantante Rita Montaner, que cantará nuevas composiciones afro-cubanas.

La pareja de bailes acrobáticos Lazo D-Argas.

La pareja de rumba Berta y Daly.

Y otro número que constituirá una grata sorpresa.

Se servirá un exquisito menú, cobrándose el cubierto al precio de dos pesos.

Las reservaciones de mesas pueden hacerse al manager social o al señor P Cúa, caballeroso «maitre», por el teléfono FO-7298.

La orquesta de los hermanos Castro, preparа para hoy un nuevo programa bailable con las últimas piezas americanas y el sexteto «Cauto», tan aplaudido, tocará magníficos sones.

Brindará tema a la crónica la fiesta de hoy en el Casino.

LA JUNTA DE AYER TARDE.—En uno de los salones del Arzobispado de la Habana, con asistencia del señor Arzobispo, el Iltmo. Monseñor Manuel Ruiz, se verificó en la tarde de ayer la anunciada junta convocada por las damas de la benemérita Congregación de Cristo Pobre.

Objeto principal de esta reunión era tratar de la organización de un festival benéfico en el próximo mes de diciembre para dedicar sus productos a las obras piadosas que realiza la citada Congregación.

Se acordó que dicho festival se llevara a efecto el domingo 8 del mes venidero en los espléndidos dominios del Columbus Yacht Club y se acordó también, por aclamación, poner el mismo bajo los auspicios y la presidencia de la dama tan caritativa y tan buena señora «Cuca» Quintana de Anaya, la bella y gentilísima esposa del señor Secretario de Educación e interino de Sanidad, doctor Leonardo Anaya Murillo.

Con la señora de Anaya Murillo cooperarán en la organización de este festival las damas cuyos nombres citamos a continuación, congregadas ayer en el Arzobispado.

Cuca Pons de Texidor, Adelina Sepúlveda de Díaz Ossa, Valeria Marcos de Azcanio, Dulce María Chacón de Salas, Consuelo Morillo de Govantes, Nena V. de Lamuño, Cuca Sánchez de Azcanio, Rosa Pons de García Toledo.

Caridad Hernández Calzadilla de Morán, Nicolasa Zabala de Llerandi, Josefina Blanco de Soto, Margarita Patrón de Domingcez, señora de Patrón, Olimpia Amenábar de Villoch y María Teresa Delgado de Monté.

Leopoldina Pedroso de Carballo, Aída Peláez de Villaurrutia, Serga M. de Tassis Varona, María López de Pérez, Rosa Pérez de Fernández Martiné, Herminia Planas de Hurtado de Mendoza y Julia Alvarez de Frío Socarrás.

María Ojea viuda de Guzmán, María Pujadas viuda de Tamayo, Pilar Codina de Muñiz, María Tavira de Galindo y Amelia Pajares de Carayburu.

Señoritas:

Rosita Texidor, Lolita Pons, Juana María Catá, doctora Mildred Cartaya, Poupée Puig, Quetica López del Valle y Rafaela Colomé.

Se acordó, entre otras cosas, la celebración, durante el festival de dos «matchs» de basket ball entre dos «teams» femeninos y dos de jóvenes comisionándose para la organización de estos partidos a la señora Adelina Sepúlveda de Díaz Ossa.

En próximos notas daremos nuevos detalles de este grandioso festival en perspectiva por el que se interesan ya nuestras familias.

LA BODA DE HOY.—A las ocho y media de la mañana de hoy, sábado, tendrá efecto en la parroquia de los Quemados de Marianao la boda de la encantadora señorita Bertha de Murias y el joven doctor Guillermo Palacio y Solá.

Serán padrinos de este simpático enlace la respetable señora Isabel de Murias viuda de Hernández, y el doctor Francisco Palacio y Solá, hermano del novio.

A la ceremonia nupcial seguirá la misa de velaciones y serán padrinos de este acto la señora María Solá viuda de Palacio, madre del novio, y el capitán de la Policía del Puerto, Oscar Hernández Murias.

Obra de «El Clavel» han recibido también la encomienda del ramo nupcial, que será una de las nuevas creaciones que acaban de lanzar los Armand para las novias de este invierno.

Algo bellísimo y muy nuevo, conforme a los dictados de París en la materia.

Reseñaremos esta boda.

BODAS DE DICIEMBRE.—Anúnciánse ya las primeras bodas del próximo mes de diciembre.

El día 9, en la iglesia de San Juan de Letrán, a las nueve y media de la noche, contraerán matrimonio la bella señorita Emma Vadía y Fontanals y el señor Armando Rosende y González.

Gran lucimiento revestirá esta ceremonia, llamada a revestir los caracteres de acontecimiento social.

Bernabeu, el exquisito artífice de elegancias, ha recibido la encomienda del traje de la novia.

La Orquesta Filarmónica de la Habana, bajo la batuta del maestro Amadeo Roldán, tendrá a su cargo la parte musical.

El adorno floral de la iglesia, que será bellísimo, y el ramo de mano de cuenta de la «Casa Trias», el para la gentil «fiancée», correrán gran jardín del Vedado, tan afamado un adorno para cada boda y un mado, cuyos floristas diseñan siempre ramo para cada novia en un alarde magnífico de originalidad.

Tema para la crónica.

EN EL CIRCULO DE BELLAS ARTES.—Como habíamos anunciado, tuvo efecto antier por la tarde en los salones del Círculo de Bellas Artes, el homenaje a la memoria del gran cubano José Antonio Cortina y Sotolongo, poeta, orador y conferencista que falleciera en plena juventud.

Acto de recuerdo al desaparecido, organizado por la Sección de Literatura del Círculo, con motivo de cumplirse en la fecha de ayer el aniversario de su muerte.

El programa, desarrollado en todas sus partes, fué del agrado de todos.

Habló el señor Joaquín Catanco, presidente de la Sección de Literatura.

También el señor Manuel I. Mesa Rodríguez que leyó la biografía del ilustre desaparecido.

Además, la señorita Mercedes Bello ejecutó varias obras al piano, y la señorita Minerva Alvarez recitó composiciones del homenajeado, entre ellas «La adversidad», que fué muy aplaudida.

Ocupaban los puestos de honor, con el presidente del Círculo, Antonio Rodríguez Morey, el doctor Angel Cortina, hermano del homenajeado, y el doctor Gonzalo Aróstegui.

Fué un acto muy interesante.

TODA DAMA ELEGANTE necesita un BUEN ABRIGO DE PIELES

PARA TODOS LOS ACTOS SOCIALES

THE FAIR

PRESENTA ESTE AÑO UNA GRAN COLECCION EN NUEVOS ESTILOS Y COLORES A PRECIOS muy ECONOMICOS DESDE:

6.75 a 98.50

SIN COMPROMISO DE COMPRA ALGUNA INVITAMOS A USTED PARA QUE ADMIRE NUESTRO NUEVO SURTIDO

The Fair

SAN RAFAEL 9 Y 11

EL MAS PODEROSO RECONSTITUYENTE SUPER-ALIMENTO CONOCIDO

NEO VITAMEN

Actúa rápidamente en Debilidad Cerebral y Nerviosa, Impotencia, Agotamiento, Anemia y en todo los casos necesitados de levantar las fuerzas defensivas del organismo.

Distribuidores para Cuba, STANDARD PHARMACAL CO. P. VARELA No. 86. Teléfono U-1717

«De venta en Droguerías y Farmacias»

FIESTA DE LOS QUINCE. — En extremo animada, dado el carácter juvenil de la misma, resultó la fiesta ofrecida el miércoles por la encantadora señorita Graciela de Freixas y de la Torre festejando sus quince años.

Se celebró tan simpática reunión en el roof garden del Hotel Presidente, que aparecía iluminado y engalanado bellamente.

Con la linda Graciella, presidían el grupo de simpáticas señoritas, sus hermanas Ofelia, Silvia y Sarita.

También allí se encontraban, multiplicándose en atenciones para todos, sus padres, el señor Oscar de Freixas y su esposa María Cristina de la Torre.

Anotamos entre las señoritas, este grupo delicioso.

Georgina Escacena, Mirian Pedro, María Victoria Quiroga, Carmita y Bebita Quiza y la encantadora María Julia de Céspedes.

María Teresa Alonso, muy bonita.

Margarita y Mercedes de la Torre, Margarita Muñiz, Susana de la Torre, Esperancita y Georgina de Freixas, Lolita de la Torre, Irma Carratalá y Margarita Gusó.

Alicia Zúñiga, tan simpática.

Y la gentilísima Mina López Freixas.

Entre los jóvenes, Mario Castellanos, el querido compañero.

Manolo Meneses, Fernando, Pedro y Calixto Subirats, Paco de la Torre, Oscar Freixas, Roberto Ruiz, Luis Martínez, José García, Aurelio Gómez.

Juan O-Farrill Arturo y Jesús Farias, Lubín García, Mario Cerra, y Gustavo Alonso Pujol.

Se sirvió un buffet exquisito.

Y se bailó hasta bien tarde a los acordes de una gran orquesta.

RECITAL.—Hoy, sábado, a las seis de la tarde, se efectuará en el Círculo de Bellas Artes, la recepción y recital de la notable poetisa mexicana señorita Caridad Bravo Adams.

He aquí el programa:

I—Presentación de la poetisa por el señor José Sánchez Arcilla, de la Sección de Literatura.

II—Poemas originales, por la señorita Caridad Bravo Adams.

III—Romanzas, por la señorita María Adams Adams, acompañada al piano por la señora Josefina Badía.

IV—Palabras finales, que pronunciará el doctor Gaspar Betancourt.

ACTO CULTURAL.—Mañana, domingo, a las tres de la tarde, en la Asociación de Antiguas Alumnas del Apostolado (Línea y 6, en el Vedado), se celebrará un acto cultural que revestirá los mayores atractivos a juzgar por el programa del mismo. Figuran en éste nombres tan ilustres como el del doctor Gonzalo Aróstegui del Castillo, el del doctor Salvador Salazar y el de Josefina de Cepeda. Esta exquisita poetisa dirá algunas de sus producciones que aparecen en el libro «Grana y Armiño», y algunas cosas magníficas aún inéditas.

HOMENAJE SENTIDO.—La Junta Directiva de la Muy Ilustre Archicofradía de los Desamparados, con motivo de las grandes festividades que viene celebrando a su Patrona, ha tomado el acuerdo de que una comisión de la misma concurra al Cementerio el próximo domingo 17, a las cinco de la tarde, para colocar una ofrenda floral sobre la tumba de la que fué por muchos años amadísima camarera mayor de esa corporación, y como sentidísimo homenaje de recuerdo a la inolvidable señora María Julia Faes de Plá.

EN LA CLINICA VARELA ZEQUEIRA.—Por el notable cirujano doctor Ignacio Calvo Tarafa, ha sido operado recientemente el señor Emilio Ramírez, cuyo estado es muy satisfactorio.

La brillante operación fué llevada a cabo en la Clínica Varela Zequeira del Sagrado Corazón.

DE VIAJE.—El conocido caballero Tanito del Valle y su bellísima esposa Paula Goicoechea de del Valle embarcarán hoy para los Estados Unidos donde pasarán una corta temporada.

Un feliz viaje les deseamos.

Luis DE POSADA.

EL CUENTO DE HOY

LA CHOPKA

Por F. DE BAILEHACHE

DESDE hacía dos años, los hijos de Vaivola de Nolotov, preparaban la maqueta de la pequeña iglesia. En el vaivoidato de Louz, habían oído que en una noche de la Natividad, los niños habían paseado, no solamente por las haciendas, una creche no como se hace en Polonia, sino una chopka —iglesia de reducido tamaño. Ellos también, a su vez, haban construído una iglesia. Stachek, el hijo del vidriero, dió los cristales; Hanka, la hija del pintor, aportó los colores; Miloch, el pequeño aprendiz, ofreció la plataforma, y Youssek, el hijo del carpintero se encargó de la madera.

Con la ayuda de estos materiales, habían copiado más o menos mal una iglesia con su campanario conteniendo una campana que se podía hacer sonar con un hilo. Los cristales mostraban en el interior de la iglesia, un nacimiento completo, que aclaraban ciertas luces diseminadas por aquí y por ellá.

Nadie entre los cinco pueblos, había visto la obra; sería una bella sorpresa cuando en la procesión la chopka llegara, con la iglesia iluminada mostrando los «noels», según la usanza inmemorial.

Hacía mucho frío; la nieve brillaba al claror de las estrellas. Era divertido correr sobre la nieve helada.

Los niños deberían reunirse en la hacienda de Pialetzki, donde la pequeña iglesia estaba escondida en un hangar. Stachek sería San José; Hanka la Virgen; Miloch, Youseek y Yegik, los tres reyes magos, envueltos en sus túnicas de cretona con cartelones, y tocadas sus cabezas con coronas de cartón, pintadas de oro; Maryla, con sus alas blancas, representaría el Angel de la Anunciación. Habían ensayado para imitar la cabeza de la vaca y del camello y completaron los animales de que hablan los libros santos.

Una docena de pequeños de cada sexo harían de apóstoes, con sus jubones y toto.

Los hacendados Pialetzki hacian como que no sabían nada y se divertían mirando, desde su ventana oscura medio cerrada, las pequeñas siluetas que llegaban de todos lados, orificadas, retocadas, metidas en sus pieles de ternera para guardarse del frío.

Y el pequeño cortejo se metió en la noche, precedido por las dos linternas; la iglesia iluminada, llevada sobre dos ramas, iba seguida por todos los pequeños personajes, cantando.

Y al final, según la costumbre, iba el diablo, que debería hacer el pícaro y divertir a la concurrencia. Este era el grandote Antoni, metido en unos grandes pantalones de campesino negros, con un gran chal perteneciente a su madre con el que se envolvió el cuerpo, un casquete hundido hasta los ojos y guarnecido de cuernos de cartón. Una larga cola de lana negra, se arrastraba detrás de él, y sus manos desaparecían en unos guantes negros regalo del arquitecto.

La chopka avanzaba lentamente sobre la nieve helada, y el viento llevaba el cántico del coro de los niños. Las casas de los labradores se abrían, regando a los niños provisiones, algunas kopekas hasta slotyz de plata, preciosos por lo raros. Las gentes sentíanse generosas; los pequeños apóstoles y los santos llevaban ramos y regalos, pesados para sus fuerzas. El diablo hacia sus cabriolas, tiraba del cabello a las muchachas, bebía en los vasos de los hombres, divertía con sus gritos y sus piruetas.

Nunca se había visto en el país una chopka como aquella.

Cuando la pequeña comitiva pasó por el segundo pueblecito, al irse a meter en el campo nelado, una luminaria rosa se vió a lo lejos, sobre la nieve. Los pequeñuelos se detuvieron:

—Es en casa de los Bodoletzki—dijeron—. Hay fuego.

¡Sí! Y Yousia que tiene la pierna rota está dentro—dijo el grande Antoni, el diablo.

Depositaron la iglesia luminosa sobre la nieve; las muchachas fueron delegadas para regresar al pueblo en busca de socorros, y los muchachos, olvidando sus trajes, corrieron a ayudar a los siniestrados.

Todo crepitaba en la casa de madera; los animales aullaban en su cuadra. El pozo, situado dentro de la casa, no podía servirles para tomar agua.

Los Reyes Magos se precipitaron para abrir los establos y obligar a salir a las bestias. San José y la mitad de los apóstoles rompieron los cristales para despertar a Bodoletzki, medio asfixiado, al que pudieron llevar hacia afuera.

Antoni irrumpió en el cuartito donde dormía Yousia, la de la pierna rota. El humo estaba envolviéndolo todo en torno de ella. La pequeña se levantó con miedo al ver las llamas, el humo y a Antoni con sus enormes cuernos.

—El diablo, el diablo... Estoy viendo al diablo... Sus cuernos, sus cuernos. Papá, no me toque, papá... Mamá, mamá.

Se defendía de él, atemorizada.

—Pero, no, pequeña... No tengas miedo. Soy Antoni, tu amigo Mina, me, ya voy a romper esta cola. Me había preparado para la chopka.

—No, no, tú eres Satán... Tengo miedo.

Lucharon frenéticamente, llorando los dos.

—No soy, Yousia, el verdadero Satán. Canto...

Y se dió a cantar avanzando la cabeza, para probárselo:

Jesús del alto cielo,
Ha venido a la tierra
En una pobre chopka.

En la lucha, el aparato que llevaba la niña en la pierna, se rompió y el dolor hizo desvanecer a la pobrecita. Pero, el piso empezaba a temblar.

En el momento en que la gente del pueblo lo derrumbaba todo para salvar a los habitantes de la casa y a las bestias, vieron a un diablo cornudo que saltaba por la ventana, llevando a Yousia en sus brazos y gritando:

La Virgen está fatigada,
Jesús tiene mucho frío
Pero el toro y el camello
Los van a calentar.

Los teósofos van a celebrar mañana su jubileo de diamante

Con motivo de la celebración del Sexagésimo aniversario de la Fundación de la Sociedad Teosófica, glorioso acontecimiento acecido en New York el día 17 de noviembre de 1875, el doctor Jorge S. Arundale, se comunicará el domingo 17 del actual con el pueblo de Cuba, en mensaje de fraternidad y amor, por las Estaciones de Radio de esta ciudad de acuerdo con el siguiente horario:

CMQ. (Casa de las Medias) 9 a. m.
CMBZ (Salas) 11.00 a. m.
COCH (calle B número 2 Hora Teosófica Karma (OC) 11 a. m.
CMBC (Progreso Cubano) 11.30a.m
CMCY (Autrán) 1.30 p. m.
CMCD (Voz del Aire) 4 p. m.
CMCU. 5.30 p. m.
COCO. (Casas OC) 5.15 p. m.
CMBD. Calle 17 y O. Vedado, 5 15 p.m.

VELADA EN LA SECCION CUBANA DE LA SOCIEDAD TEOSOFICA

El domingo 17 del actual a las 9 de la noche en cumplimiento y celebración del Jubileo Diamante, la Sección Cubana de la Sociedad Teosófica, Jovellar número 10 entre Espada y San Francisco, ofrecerá la séptima velada teosófica de cultura espiritualista, que de acuerdo con el plan de difusión teosófica viene celebrando esta Sociedad con motivo del «Jubileo de Diamante», sexagésimo aniversario de la fundación de la Sociedad. Uno de los más importantes temas «60 años de Teosofía y el pensamiento del mundo» estará a cargo de la ilustre pedagoga y educadora, la señora Marcela Gómez de Fariñas, justamente querida y admirada por esta sociedad.

El programa que será ofrecido en el propio local, consta de múltiples y variados números de canto, música, declamación.

La entrada, como en todos los actos de esta Sociedad, será absolutamente gratis, y como nuestros amigos y visitantes saben, sin distinción de credo, raza, sexo o color.

666 Líquido-Tabletas Gotas para la nariz. Caramelos

Domina la MALARIA en tres días. CATARROS en un día

Tónico y Laxante

E. P. D.

LA SEÑORA

CECILIA MARTINEZ VDA. DE ACOSTA

HA FALLECIDO

(Después de recibir los Santos Sacramentos y la Bendición Apostólica).

Y dispuesto su sepelio para hoy Sábado 16 a las 4 p. m. los que suscriben, hijos, hijos políticos, nietos y demás familiares ruegan a sus amistades se sirvan encomendar su alma a Dios y acompañar el cadáver desde la casa mortuoria Edificio América, N. esquina a Jovellar, hasta la Necrópolis de Colón, favor que siempre agradecerán.

Habana, Noviembre 16 de 1935.

Pedro, Cecilio, Armando, Ernestina y María Acosta y Martínez; Carmen Navarro de Acosta; Josefina Ferrara de Acosta; Dominga Fernández de Acosta; Ignacio y Raúl Martínez Saavedra; Graciela Acosta de Lobé; Miguel Lobé Figueroa; Armando, Liliam, María Cecilia y Rosario Acosta; Teodoro Gómez; Carmen Gómez de Nerat; Cecilia y Teddy Gómez; Dr. Pedro Nerat; Pbro. Dalmacio Pérez; Dres. Enrique Martínez Saavedra y Rafael Cowley.

FUNERARIA DE PRIMERA CLASE

ALFREDO FERNANDEZ

SAN MIGUEL 63 TELEFONO A-4348

Dr. Valdés Anciano

PRADO No. 20. M-1794.

Exclusivamente enfermedades Nerviosas y Mentales.

Lea ¡ALERTA! el mejor periódico del mediodía. Vale 1 centavo

E. P. D.

LA SEÑORA

MARIA DE LOS DESAMPARADOS BASARRATE VDA. DE SAENZ

HA FALLECIDO

Y dispuesto su entierro para hoy, sábado, a las cuatro y media de la tarde, los que suscriben, hijas, nietos, hermanos, sobrinos y demás familiares, invitan por este medio a las personas de su amistad para que se sirvan concurrir a la conducción del cadáver al Cementerio de Colón, desde la casa mortuoria, calle 23 número 309, Vedado, por lo que anticipan las gracias.

Habana, 16 de Noviembre de 1935.

Amparo Sáenz Viuda de Costales; Estela Basarrate Viuda de Sáenz; Mercedes, Isabel y Alfredo Basarrate y Mazón; Emelia de la Linde Viuda de Basarrate; María Miró Viuda de Basarrate; María, Emelia, Josefina, Armando, René y Dulce María Basarrate; Lorenzo Estévez; Dr. Manuel Costales Latatú; Dr. Pedro Castillo.

FUNERARIA DE PRIMERA CLASE

ALFREDO FERNANDEZ

SAN MIGUEL 63 TELEFONO A-4348

M.E.C.D. 2016

BRASIL INVITA A CUBA A PARTICIPAR EN EL PRIMER CONGRESO DE PRODUCCION Y COMERCIO DE 1936

Después de diversas alternativas, el costo de la vida está subiendo a lo presente en el Imperio nipón

Se declaran inexactas las noticias circulantes de que el Presidente de la República Mexicana iba a solicitar permiso para internarse en una clínica de los E. Unidos

PASAPORTES Y CIUDADANIAS. El Negociado de Ciudadanía y Migración de la Secretaría de Estado expidió en el día de ayer los siguientes documentos:

Pasaportes: Rogelio Franly y Grenet, Oscar González y Mazón, Alfredo Arias y Rodríguez, Nicolás Weisz.

Certificados de Nacionalidad: Juan Ojitos y Bacallao, Serafín Mendiuña y Vaquero, Francisca Ramos y Ravella, Mauricio Molinó y Olózoga, Emilia Sorolla y Gironella, Daniel Linares y Estévez, José Rodríguez y González, Pedro Rebollar y León, Mariano Prieto y González, Manuel Rodríguez y Sosa, Eladio de los Reyes y Rodríguez.

Cartas de Naturalización: Israel David Naiss, Pisia Elboim y Euriyz Antonio Díaz y Bouseño. Maximino Pousa, Eladio Quintas y Fernández, Gabriel Seidner.

EL COSTO DE LA VIDA EN EL JAPON.—Sobre el costo de la vida en el Japón y sus costumbres exóticas para nosotros, el Encargado de Negocios de Cuba en dicho país, Dr. Américo Cruz, ha remitido a la Secretario de Estado un interesante informe, del cual tomamos los párrafos siguientes:

«El costo de la vida en este país ha pasado por varias fases desde el comienzo de la guerra europea hasta nustros días. En aquella época (1914 a 1920) el costo de la vida era realmente el más alto que ha tenido el Japón, consecuencia lógica de la gran prosperidad comercial e industrial del momento en que todos los países, faltos de hombres para emplearlos en la producción de materiales de guerra, pagaban grandes jornales además de hacerse difícil la obtención de la materia prima. No obstante, la vida para el obrero o trabajador no era tan difícil como en la actualidad por la demanda de trabajadores y los altos jornales.

Al terminar la guerra europea, comenzó a dejarse sentir el desempleo, la baja de los jornales y como consecuencia, las dificultades de los trabajadores, que acostumbrados a un tipo de vida más alto, se veían obligados a reducirse muy a pesar de sus deseos y prescindir de las comodidades de los años anteriores. En esta época comienza a reducirse el costo de la vida de una manera muy insignificante.

Preséntase una tercera fase motivada por la naturaleza, el gran terremoto que en el año 1923 destruyó completamente la capital del imperio y varias ciudades importantes. Como consecuencia de la reconstrucción, vino una época de prosperidad material que trajo aparejada el alza del costo de la vida nuevamente.

Pero la anterior fase no podía subsistir por mucho tiempo, ya que era ficticia. Terminado el período de reconstrucción, se presentó, en 1927, la época de la depresión mundial, que este país sintió fuertemente al declararse insolventes más de cien bancos centrales y locales, ocasionando un horroroso trastorno a la vida general del pueblo y notándose la baja del costo de la vida.

En el año de 1930 el Gobierno japonés levantó el embargo del oro que había decretado años anteriores, bajando otra vez más el tipo de vida; pero un año más tarde, 1931 se vió obligado a decretar nuevamente el embargo del oro, motivando ésto una baja notable en el tipo de cambio de la moneda nacional con las extranjeras, y desde entonces el costo de vida ha comenzado a subir nuevamente.»

LAZARO CARDENAS NO PIDE LICENCIA.—La agencia de información TRENS, de Ciudad México, por radiograma dirigido a la Oficina Nacional de Prensa anexa al Negociado de Información y Publicidad de la Secretaría de Estado, dice lo siguiente:

«Son inexactos los rumores de que el Presidente, general Lázaro Cárdenas, pida permiso al Congreso de la Unión, para internarse en un sanatorio de los Estados Unidos de Norte América, nos declaró el señor Licenciado José Angel Ceniceros, Sub Secretario Encargado del Despacho de Relaciones Exteriores.»

Con motivo de la noticia publicada la semana pasada por el diario «Excelsior», la Secretaría de Relaciones Exteriores nos ha proporcionado los siguientes datos: «Por informes rendidos por el Encargado de Negocios de México en Guatemala y el respectivo de San José de Costa Rica, puede decirse que no es exacto que los Gobiernos de esos países hayan vendido a compañía alguna las estaciones de radio que les fueron obsequiadas por nuestro Gobierno. Por lo que respecta a Honduras, la noticia carece también de base, porque el Gobierno de México no le ha obsequiado con ninguna estación.

La Secretaría de Relaciones Exteriores ha recibido, procedente de la Legación de Italia, con fecha 11 de noviembre, la nota que fué publicada en la prensa de la Capital, fundándose la protesta del Gobierno de Italia en la acción que conjuntamente han tomado en su contra 52 Estados miembros de la Liga. El Gobierno de México ya ha solicitado de su representante en la Sociedad de las Naciones datos sobre la posibilidad de que la respuesta sea también conjunta. Por lo demás, la posición de México es ampliamente conocida y se limita a cumplir con las obligaciones que el pacto de la Liga le impone, cuyo propósito superior es alcanzar la paz y hacer posible así la solución jurídica del conflicto entre Etiopía e Italia.»

El Centro de la Propiedad acude en queja de nuevo

Es con motivo del sistema de embargos puesto ahora en práctica por el Acueducto

Una comisión de miembros del Centro de la Propiedad presidida por el Francisco Andreu a quien acompaña- Francisco Anreu a quien acompañaban los señores Julián Aguilera y Camilo García Castro; se entrevistó con el Administrador del Acueducto señor Saladrigas; haciéndole entrega de un escrito de protesta contra el drástico procedimiento que ha puesto en práctica el Negociado de Apremios contra los propietarios habaneros.

El fundamento de la protesta se basa en los embargos que se hacen de alquileres a diestro y siniestro; sin precisar al verdadero deudor en muchos casos dándoseles plazos de breves horas para pagar supuestos adeudos y en otros casos en expedientes que se hallan pendientes de recursos presentados sobre los que no ha recaído resolución.

Fué atendida la comisión por el señor Saladrigas; acordándose levantar los embargos en que haya resoluciones pendientes por reclamaciones y ratificarlos en los casos de verdadera morosidad.

Se trató también sobre una resolución que está pendiente del Consejo de Secretarios; dando por cancelados los adeudos anteriores al año 34; que prácticamente nadie paga y demoran el cobro del año 34 en adelante.

EL SR. NESTOR MENDOZA.—Estuvo en la Secretaría de Hacienda, para gestionar la rebaja de precio por arrendamiento de algunas fincas del Estado que se explotan por clientes suyos en la provincia de Camagüey. No pudo ver al Secretario por encontrarse el doctor Ponce en el Consejo de Secretarios.

Sólo a los interesados rebajará o condonará multas impuestas el Dr. I. Agostini, Jefe Local de Sanidad

De esta manera se evitará el «negocio» que tienen organizado varios titulados agentes. Solicitará el Dr. Anaya Murillo un crédito para combatir el Paludismo en Santa Clara. Noticias

INFORMACION DE LA SECRETARIA DE SANIDAD

Con vista del resultado de las investigaciones llevadas a cabo por el doctor Agostini, Jefe Local de Sanidad de la Habana, de que muchas personas y sociedades o consultorías, han estado lucrando con la condonación o rebaja de multas impuestas por los Inspectores y Policía Nacional, se entregó ayer, por el propio Jefe de Sanidad de esta Capital a los periodistas la siguiente nota, que dice así:

«Habiéndose comprobado que en las diarias labores de la Jefatura Local de Sanidad de la Habana que existen grupos organizados, bien individualmente en forma de agentes o colectivamente en Sociedades, para la tramitación de las multas impuestas por distintos Negociados en relación con las infracciones sanitarias comprobadas por los señores Inspectores y Policía Nacional, y obtener rebajas y condonaciones, con fines puramente especulativos, el Jefe Local de Sanidad ha dispuesto y desea hacerlo saber públicamente, que no atenderá a más personas, en estos casos, que a los propios interesados si ndistingos de personalidad alguna, los que serán recibidos y escuchados, dictándose las resoluciones pertinentes después de un cuidadoso estudio y basándose en un espíritu amplio de justicia.

«No necesitan pues, los infractores, representante para el mejor éxito de su gestión, ni recomendaciones de ninguna clase que aparte de los fines comerciales que envuelvan, interrumpen con sus visitas e insistencias el funcionamiento de la Jefatura Local y pueden estar absolutamente seguros de la imparcialidad y buena fe con que se juzgan e interpretan los recursos presentados, dependiendo exclusivamente todo beneficio de la cantidad de justicia que envuelve cada petición.»

CREDITO DE $10.000.—En próxima sesión del Consejo de Secretarios el doctor Anaya Murillo, Secretario de Sanidad—según anunció ayer a los periodistas—solicitará un crédito de diez mil pesos para combatir el paludismo en la provincia villaclareña.

Posiblemente también solicite el doctor Murillo otro crédito para Pinar del Río, pues el número de atacados de paludismo en dicha provincia es mayor que el de Oriente, muy superior al de Santa Clara.

QUEJA JUSTIFICADA.—La Asociación Farmacéutica Nacional por medio de su Presidente, doctor Santos Busch, se ha quejado al Secretario de Sanidad del nombramiento del doctor Ricardo Valdés, cirujano dentista, para el cargo de Sub Delegado de Farmacia en Caibarién, pues aunque dicho profesional es farmacéutico, por la Ley no puede ejercer dos profesiones.

Solicitó también el doctor Santos Busch la reposición de la doctora Jacinta Kid en el cargo de Sub Delegado de Farmacia en Alquízar; y, finalmente, que en el Consejo de Secretarios no se apruebe el proyecto de Ley del Consejo de Estado declando libre la propiedad de las farmacias.

ENFERMEDADES TRASMISIBLES.—A 2,190 ascendía ayer el número de atacados de paludismo en la República; 287 de Fiebre Tifoidea y cinco de Poliomielitis Anterior Aguda.

CITACION.—El señor Inocente Ayala, Pagador de la Dirección de Sanidad, nos rogó ayer que por este medio citásemos a su Despacho, para resolver un asunto que les interesa, a los señores Manuel Duquesne, Jorge Rivas, Elena Contino, Manuel Fuentes y el doctor Raúl Dehogues.

DIAGNOSTICO DIFERIDO—Previo detenido examen—tomándosele los exudados naso faríngeos—la Comisión de Enfermedades Infecciosas, presidida por el doctor Díaz Albertini, reunida en pleno ayer en el Hospital Las Animas, aplazó diagnosticar el mal que padece el menor Armando Sabadich, de catorce años de edad, vecino de la calle 16 número 111, entre Once y Trece, Vedado, el cual se cree padezca de Meningitis Cerebro Espinal.

EL ING. MAGOON EN SANIDAD. Acompañado del doctor Ramos, Director de Sanidad, el ingeniero Mr. Magoon, de la Fundación Rockefeller, experto en acueductos y alcantarillados, visitó ayer distintos Negociados de aquella dependencia del Estado.

Según se nos informó el señor Magoon, en compañía de los ingenieros Cosculluela y Domínguez y del doctor Guillermo Lage, partirá en breve para Varadero, de donde seguirá hacia Cienfuegos, Palmira y otros pueblos de la República, con el propósito de conocer, sobre el terreno, las condiciones del abasto de agua de dichas poblaciones y dictaminar sobre las obras urgentemente que deben adoptarse para garantizar la pureza del precioso líquido.

DICTAN FALLO EN UN JUICIO DE MENOR CUANTIA

Muchas apelaciones fueron turnadas ayer. Divorcios y exhortos. Juicio hipotecario

TESTIGOS DE DIVORCIO.—El señor Juez de Primera Instancia de Almendares ante el Scrio. Whitmarsh y en el cuaderno de pruebas de la parte actora correspondiente al juicio de divorcio seguido por Luis A. López Mendez contra Helen B. Norden ha señalado para las pruebas de los testigos el día 25 de los corrientes a las 9 a.m.

SIN LUGAR UN MENOR CUANTIA ESTABLEECIDO CONTRA LA CIA. DE SEGUROS SAGUA LA GRANDE.—Con fecha de ayer dictó sentencia el señor Juez de Primera Instancia de Almendares doctor Zaldívar ante el Secretario Hermógenes Giménez; declarando sin lugar la excepción de falta de personalidad opuesta por la parte demandada y con lugar la excepción de falta de acción sostenida por la misma parte y en su consecuencia sin lugar la demanda establecida por Heraldo Comercial S. A. contra la Compañía General de Seguros y Fianzas «Sagua la Grande»; absolviendo a ésta de la misma e imponiendo las costas al Heraldo Comercial.

SENTENCIA EN UN MENOR CUANTIA.—El Juez de Primera Instancia del Norte por ante el Secretario Fabio Garate; dictó sentencia con fecha de ayer en los autos del juicio declarativo de menor cuantía establecido por la Ford Motor Company contra Federico Lavernia y Soumell declarando con lugar la demanda y en consecuencia resuelto el contrato de compra-venta que celebró el demandado con la Ford Motor; condenándolo a la devolución del automóvil objeto de este pleito y a la pérdida de las cantidades entregadas a cuenta; imponiéndosele asimismo las costas.

DIVORCIO EN EL ESTE.—Dictó sentencia ayer el Juez de Primera Instancia del Este ante el Secretario doctor Perdomo; declarando con lugar la demanda de divorcio establecida por Margarita Mercedes García Chicano y Menocal contra Presciliano Miguel Ginar y Rojas y en consecuencia dejando disuelto el vínculo matrimonial existente entre ambos cónyuges y disponiendo que los hijos habidos del matrimonio queden al abrigo y cuidado de la madre.

RELACION DE LOS ASUNTOS CIVILES TURNADOS DURANTE EL DIA DE AYER.—Exhortos: De Cienfuegos en mayor cuantía seguido por Alberto C. Fowley y otros contra María Teresa Rosa Fowley y otros al Este.

De Guanabacoa en hipotecario segundo por Francisco Montes de Oca contra Micaela Mena al Sur.

De Marianao en incidente a Diago de la Noda al Centro.

De Remedios en dominio por Ramón Sierra al Sur.

Pensión de veterano: Jaime Grass y Valdés al Sur.

Jubilaciones: Las de Josefa D. Leza y Ramos sobre pensión de Manuel de la Cruz al Este; Juan Revilla y Serrano al de Almendares y José Coto Universal de Cuba S. A. contra mellas al Sur.

Apelaciones: Turnadas las de: Au- Antonio María Martín; al Almendares; Celestino García contra José María Brito al Este; Compañía de Préstamos contra Gaspar Gómez alNorte; Matilde Trespalacios contra Jesús García al de Almendares; Manuel C. Gutiérrez contra Evaristo Santana al Oeste; Concordia y Lealtad S. A. contra Consolación Ramos y Pico al Sur; Club Deportivo Don Braulio contra González y Baz al de Almendares.

Hipotecario: Pablo García Cuibus contra Francisco Prieto González al Oeste.

Declaratorias de herederos: Dulce María Sainz de la Peña al Oeste y de Celestino Crespo al Sur.

Mayor cuantía: Seguido por Julián M. Ruiz contra Eduardo Suárez al de Amendares.

Divorcios: Bertha Rosales Serrano contra Jorge Miranda y Recio al Oeste; Humberto Dusan contra María Elena Martínez al Centro.

Accidentes del trabajo: Juan Sánchez al Almendares; Tiburcio Lima al Oeste; Urbano Hernández al Sur; Héctor Cruz al Centro; Andrés Pérez Pérez al Norte; Claudio Silva al Este; Juanillo González al Oeste; Santiago Cruz Fernández; al Norte; Salvador Quintana al Este; Angel García al Almendares; Eleuterio Hernández al Norte; Alberto Cárdenas al Este.

Estado del Tiempo

Nota del mediodía del viernes: Altas presiones con buen tiempo cubren casi todo el territorio de los Estados Unidos, extendidas por el Atlántico adyacente, Golfo de México y Antillas Mayores. Bajas presiones relativas al nordeste de las Bermudas y en la costa noroeste de Norteamérica. El tiempo continúa bueno en el Caribe con barómetro normal.

Pronóstico para hoy, sábado: Buen tiempo en todo el territorio de la República, con vientos moderados del nordeste al sudeste, en porción oriental y del norte en la occidental.

Obs. Nacional.

Inscribió al hijo con más edad para hacerlo ingresar en la Marina Constitucional

El señor Fiscal de la Audiencia remitió al juez de instrucción de la Primera, una denuncia formulada por Francisco Aurelio Parés, vecino de San José 37, por el delito de falsedad en documento público.

Dice el denunciante que su padre, Francisco Parés Maciá, lo tenía inscripto en el Registro Civil de Caibarién, pero hace poco lo volvió a inscribir en el juzgado municipal del Este, haciendo constar que tenía mayoría de edad, con el propósito de poderlo ingresar como alistado en la Marina de Guerra Constitucional, sin tener la edad reglamentaria.

ENTUSIASTA HOMENAJE DE CARIÑO AL JEFE DE LA POLICIA SECRETA

Elocuente demostración de cariño y simpatía recibió ayer el Comandante Eugenio Menéndez Martínez, Jefe de la Policía Secreta, con motivo de su onomástico. En las oficinas de dicho Cuerpo Policiaco se sirvió un exquisito buffet de ponche y bocaditos y la alegría se generalizó a todos los concurrentes, gozando de algunos momentos de esparcimiento.

El acto, sencillo en sí, estuvo muy concurrido, pudiéndose calcular que pasaron de quinientas personas las que acudieron durante la mañana a testimoniar al Comandante Menéndtz sus afectos, deseándole toda suerte de venturas.

Vimos allí al Secretario de Gobernación doctor Maximiliano A. Smitn, invitado especialmente, al señor Cayetano Fraga, al Capitán de la Policía Nacional señor Alvaro Moreno, Ayudante del doctor Smith, al Segundo Jefe de la Secreta, señor Raúl Guillot, al Subsecretario de Gobernación, señor Antonio D. Beruff Andres a numerosos Jefes de Negociados y Secciones del ya repetido Departamento, al Inspector Jefe de la Secreta señor Eusebio Peral, el Jefe del Gabinete Nacional de Identificación y Director del Buró de Homicidios, doctor Israel Castellanos, a inspectores, subinspectores, detectives y empleados del tantas veces expresado Cuerpo Policiaco y del Gabinete y Buró ya dichos, y a empleados de la Secretaría de Gobernación, a muchos particulares y a numerosos periodistas.

Finalmente el señor Evaristo Bergnes, Secretario del Comandante Menéndez, en nombre de todos los subalternos de éste, que rivalizaron en hacer patente a su jefe su devoción y cariño, pronunció las siguientes sentidas frases:

«La iglesia conmemora hoy en sus anales gloriosos la muerte de un mártir que se llamó Eugenio; pero nosotros no queremos conmemorar lo que hubiera sido el 23 de febrero de 1933 durante el ocaso de la cruenta tiranía machadista, el martirio que pudo ser, sin la intervención Divina, de nuestro querido Jefe y amigo, el Comandante Eugenio Menéndez y por eso, hoy nos hallamos reunidos aquí para celebrar su onomástico y desearle venturas sin fin, y hacer votos sinceros, perdurables porque por mucho tiempo podamos continuar laborando a sus órdenes en bien de nuestra querida patria. Felicidades, querido Comandante».

El Comandante Menéndez, acompañado de su distinguida esposa, agradeció las muestras de afectos que le rindieron sus amigos y subalternos, y cumplimentó a todos con sus habituales delicadezas y sinceridad.

El fiscal sólo pidió un año para el policía que en la Isla de Pinos dió muerte a tiros a Demetrio Martínez

En Urgencia fué absuelto un sargento al que se había acusado de amenazas. Juicios, sentencias y conclusoines del Fiscal de la Audiencia habanera. Los fallos de ayer

La Sala Cuarta de lo Criminal de la Audiencia, que preside el doctor Rogelio Benítez de Cárdenas, celebró ayer el juicio contra el Vigilante de la Policía Municipal de Isla de Pinos, Guillermo Rodríguez, por la muerte de Demetrio Martínez, el 21 de Junio de este año, en Nueva Gerona. El Fiscal había interesado se le impusiera al procesado la pena de catorce años, ocho meses y un día de reclusión, por homicidio por dolo, pero, practicadas las pruebas, modificó sus conclusiones, interesando fuera condenado Rodríguez a un año y un día de prisión, por homicidio por imprudencia. Y, el defensor, doctor Radio Cremata interesó que se le absolviera por no existir ni el dolo ni la imprudencia, alegando, en consecuencia, que la muerte de Martínez no se debió a acción alguna del procesado, el que, por lo tanto, no puede ser condenado en forma alguna.

DIAZ EN S. RAMON 2.—Comenzó a biendo comparecido los demás, se conocer la Sala Tercera de lo Criminal de la Audiencia, en juicio oral y público, de la causa contra el exsoldado Julián Cárdenas Azopardo, conocido por «El Escobero», por la muerte de Margarita Díaz, en San Ramón número 2, el 3 de Mayo de este año. Sólo se practicó la prueba de confesión y comenzó la testifical declarando dos testigos, y no habiendo comparecido los demás, se suspendió el acto para su continuación, el 27 de los corrientes, en que seguirá la prueba testifical.

RETIRO EL FISCAL POR SER EL CASO DE RECLAMACION CIVIL. ABSUELTO PEDRO INFANTE.—En el juicio oral de la causa seguida a Pedro Infante Díaz, por supuesto delito de estafa de que lo acusaba Manuel García Naya, el Fiscal, doctor Alvarez Recio, visto el resultado de las pruebas, evidencia de que la acción de García Naya contra Infante es de reclamación civil, de la competencia de los tribunales de ese orden, retiró la acusación, interesando la absolución, la que acordó la Sala que lo juzgó, Tercera de lo Criminal, presidida por el doctor Enrique de Almagro. La defensa del señor Infante Díaz estuvo a cargo del joven y hábil letrado doctor Natalio Chediak.

SENTENCIAS QUE SE DICTARON AYER.—Las Salas de lo Criminal de la Audiencia dictaron ayer estas sentencias:

Florentino García Valdés y María Cancio Campos, fueron condenados, cada uno, a tres años, seis meses y veinte y un días de prisión, por haber practicado una intervención quirúrgica ilícita a Ana Campos Báez, la cual es condenada a un año, ocho meses y veinte y un días de prisión.

René Alfonso Pérez y Julio Pérez o Guillermo Alfonso Pérez, son condenados por hurto, a seis meses de arresto mayor; Mario Pérez García o José Manuel Fernández Recio o Rodríguez, es condenado, por robo flagrante frustrado, a cuatro meses y diez días de arresto; Francisco Suárez Vidal, por tentativa de robo, a multa de 500 pesos y Domingo Suárez Rodríguez, es absuelto de lesiones por imprudencia, defendiendo el doctor Octavio Cubillas Suárez.

JUICIOS ORALES CELEBRADOS AYER EN LA AUDIENCIA.—Las Salas de lo Criminal de la Audiencia celebraron ayer estos juicios:

Contra Eugenio Pérez Galindo, por malversación de caudales, retirando el Fiscal y defendiendo el doctor Néstor Carbonell; Julio Suárez Gómez, por hurto, retirando el Fiscal y defendiendo el doctor Natalio Chediak; Gustavo Vega González, por infracción electoral, habiendo el Fiscal retirado y defendiendo el doctor E. Pegudo; Salvador Rodríguez y Alberto Pomberol, por lesiones, retirando, también, el Fiscal y defendiendo el doctor Ramón Zaydín.

Y mantuvo el Fiscal contra Alfonso Domínguez, por robo, defendiendo el doctor Santiago Muñoz y el acusador doctor Hernández, contra Ramón Solís, por estafa, defendiendo el doctor Bernardo Rodríguez; el Fiscal mantuvo conclusiones absolutorias.

RESOLUCION EN PLEITO DE MENDOZA Y COMPAÑIA CONTRA ALFONSO IGLESIAS.—En el pleito de menor cuantía seguido por la entidad de esta plaza Mendoza y Ca. como trustee de los tenedores de las obligaciones pignoraticias de la serie F emitidas por la sociedad anónima Crédito Urbano, contra Alfonso Iglesias Nieto, sobre pago de cantidades adeudadas por concepto de precio aplazado en la venta de un inmueble, interesó el actor el previo traslado al deudor del escrito de demanda a los fines del párrafo tercro del artículo 78 del decreto ley 412 de 14 de Agosto de 1934. El Juez de Primera Instancia del Centro, al que correspondió el asunto ,admitió la demanda y dispuso su sustanciación, omitiendo resolver sobre el traslado previo, antes expresado.

Y, en apelación establecida por Iglesias Nieto, la Sala Primera de lo Civil de esta Audiencia ha confirmado la resolución recurrida, con las costas de la segunda instancia. Por dicha resolución, el Juez declaró sin lugar la reposición inter; uesta contra la providencia que dispuso conferir, como así lo hizo el previo traslado al demandado, de acuerdo con los ya dichos preceptos del decreto ley 312.

POR LESIONES CON VINDICACION DE OFENSA GRAVE.—Para el procesado Armando Carrasco Ortega interesa el Fiscal 1 año y 8 días de prisión correccional por lesiones y 5 pesos de multa por una falta de lesiones leves. Los hechos que dieron lugar a la causa los relata el Fiscal de la siguiente forma:

«Con motivo de un robo realizado en el domicilio de Benjamín Griggs Harris, en el reparto Ampliación de Almendares, el día 19 de Agosto último, el Teniente del Ejército Constitucional, Epifanio Hernández Gil, detuvo a Antonio Pérez Pérez y el procesado, Armando Carrasco Ortega, conduciéndolos a la subestación de Policía de Almendares, en la que actúa como Jefe de la misma, y una vez allí lo hizo entrar en una habitación de dicho edificio, preguntándole dónde tenía las prendas que se había robado, a la vez que con un black jack y un pisapo de buey le produjo contusiones y desgarraduras de la piel en la región costal, brazo izquierdo y pabellón de la oreja derecha, de las que fué asistido al siguiente día, a instancia del procesado, al instruírsele de cargos; y en esos instantes en que se hallaba en la subestación de Policía de Almendares, en la forma descrita, con sus puños atacó al Teniente Epifanio Hernández, causándole una contusión con hematoma a nivel del tercio anterior de la región occipito frontal, y otras más, de las que sanó en seis días sin más consecuencias.

«Concurre la circunstancia atenuante de vindicación próxima de una ofensa grave, compensable con la agravante de reiteración, por haber sido condenado por hurto.

UN AÑO Y UN DIA POR IMPRUDENCIA.—También interesa el Fiscal la pena de 1 año y 1 día de prisión, para cada uno de los procesados Benito González Dieppa y Raimundo Tejera Santana, por delito de imprudencia temeraria que de mediar malicia constituiría dos delitos de homicidio.

La responsabilidad civil la fija en la cantidad de 6 mil pesos.

Según el Fiscal, en la madrugada del 28 de agosto último, el procesado Benito González conducía por la Carretera Central, un automóvil de alquiler en que viajaba un grupo de empleados del establecimiento «Sans Souci», algunos de los cuales iban estacionados en los estribos de dicho automóvil, y en dirección contraria transitaba un automóvil-camión de la propiedad de Calixto Menéndez, el que conducía el socio de éste, procesado Reimundo Tejera, llevando como pasajeros al Menéndez y a Julio Hernández, yendo este último sobre el estribo izquierdo de dicho vehículo y en esas condiciones al llegar ambos automóviles a la altura de la finca «Anita» entre los kilómetros 13 y 14 de la Carretera, debido al poco cuidado con que los procesados guiaban los automóviles, así como a no haber tomado las precauciones aconsejadas por la más elemental prudencia, hubieron de rozarse las carrocerías de ambos vehículos, dando con ello lugar a que José Santana Martín y Rosendo Moreno Moreno, que viajaban sobre el estribo del auto del procesado González recibieran distintas lesiones, muriendo el primero algún tiempo después, y el segundo lesiones que sanaron en siete días, recibiendo también la muerte otro de los que montaban el auto, Julio Hernández Puñales.

OTRAS PENAS PEDIDAS POR EL FISCAL.—Asimismo interesa el Fiscal las siguientes penas:

Cuatro meses de arresto y multa de 400 pesos para Rafael Lee y José Lee, por delito contra la salud pública.

Un año, 8 meses y 21 días para Asunción Dreke Alfonso, por corrupción e igual pena Serviliano Monteagudo, por rapto.

CASOS DE URGENCIA RESUELTOS AYER.—Absuelto un Sargento de la Guardia Rural acusado de amenazas con explosivos.

Fué absuelto ayer, Cesáre Cabrera Pérez, Sargento de la Guardia Rural de Santa Amalia, y también Alfredo Selva Serra, acusados de amenazas con explosivos, por el Tribunal Número Dos.

De lo actuado aparecía que los acusados, con interés de que la señora María Luisa Sanfiel, abandonara su residencia en el Reparto Santa Amalia, le remitieron varios anónimos amenazándola con dinamitar su hogar.

Declaró la señora Sanfiel, ante el Tribunal, que los acusados con el deseo de que abandonara su propiedad la habían amenazado en varias ocasiones y temiendo fueran a llevar a vías de hecho tales amenazas se trasladó, sin que fuera suficiente para los acusados, los cuales siguieron amenazándola.

También declaró Justina Sanfiel, hermana de la primera, que también acusó a los encartados de ser los autores de dichas amenazas y de los anónimos que aparecen en el sumario.

Contestando al defensor, doctor Armando Rabell, la testigo dijo que todo lo referido al Tribunal lo sabe por referencias sin que ella pudiera afirmarlo. También declararon otros testigos a propuesta del doctor Rabell, y pusieron de manifiesto al Tribunal la honradez de los acusados y los que le merecen el mejor concepto, el primero, como pundonoroso militar y el segundo como un laborioso padre de familia. El Tribunal dictó sentencia absolutoria, de acuerdo con la petición del Fiscal, y conforme lo instara el doctor Armando Rabell, defensor de los acusados.

Asimismo resultaron absueltos, Pablo Viñas Fernández y Carlos Varona Murias, de propaganda sediciosa; fueron defendidos por el doctor Armando Rabell, Juan Enseñat Gómez, del mismo delito que los anteriores; instó a nombre del mismo la doctora Rosalía Carrín, quien demostró gran habilidad y experiencia en el interrogatorio.

Condenados: Diego de Armas Aguilera, a la pena de 60 días de arresto, por propaganda sediciosa, y Gil Villavira Ganzo, a 31 pesos de multa, por tenencia de armas sin licencia.

CUOTA CORTA DE FRANCIA A LA LANGOSTA

Se pide a la Secretaría de Comercio que solicite sea más amplia para favorecer a Cuba

En la Secretaría de Comercio se ha recibido un escrito de los señores Urtiaga, Toledo y Co., almacenistas de tabaco en rama establecidos en la Habana, manifestando que han montado una planta para empacar langosta en conserva, en pueblo de Batabanó, y que después de haber trabajado todos los mercados, han llegado a la conclusión de que el único propio que tiene ese producto, es el de Francia. Pero agregan dichos señores, en su razonado escrito, que debido a la cuota fijada por Francia a ese producto, Cuba no puede exportar dicho artículo desde hace más de un año, por cuya razón solicitan de la Secretaría de Comercio que gestione cerca del Gobierno de Francia un aumento en la referida cuota, para facilitar a nuestra República mayor exportación, con lo cual podrá subsistir esa industria cubana de la que dependen numerosos obreros y obreritas.

EL BRASIL INVITA A CUBA PARA QUE PARTICIPE DEL PRIMER CONGRESO DE PRODUCCION Y COMERCIO.—Por conducto de la Secretaría de Estado se ha recibido en la de Comercio, copia del escrito remitido por el Ministro de Cuba en los Estados Unidos del Brasil, relacionado con el próximo Congreso de Producción y Comercio que se verificará en aquella ciudad, durante el mes de enero de 1936, la que está redactada en los siguiente términos:

«Tengo el honor de comunicar a usted que bajo el patrocinio de la Cámara Brasileña de Comercio, deberá reunirse el veinte de enero de 1936 en esta ciudad el Primer Congrso Nacional de Producción y Comercio, con el propósito de poner en contacto directo, en interés de la economía del país, a los productores comerciantes, importadores de artículos extranjeros distribuidores, intermediarios, depositarios, representantes, viajantes, detallistas, propietarios, hoteles y establecimientos congéneres, o sean todos los elementos que mantienen negociación permanente con el consumidor. La proyectada reunión se á absolutamente ajena a la política y se ceñirá a examinar las condiciones económicas de la producción, del comercio y del consumo nacional, procurando resolver los problemas del costo de la vida. Tales son las líneas generales del programa que todavía está en las manos de la mesa directora que se ocupa de la organización de tan interesante Congreso. Acompaño la presente nota un comentario del Jornal de Comercio».

PIDEN LA CONTINUACION DE LAS OBRAS.—El Club Rotario de Bayamo y la Cámara de Comercio de Manzanillo, se han interesado con el Departamento de Obras Públicas, para que a la mayor brevedad, continúen los trabajos de reconstrucción de la carretera que va a Bayamo a Manzanillo. El ingeniero Echarte, ha prometido atender esa solicitud.

PERMISOS CONCEDIDOS.—Accediendo a lo solicitado por la Secretaría de Comunicaciones el Departamento de Obras Públicas, llevará a cabo la poda de los grandes árboles, en la ruta de San Francisco de Paula a San José de las Lajas, para facilitar mejor visibilidad en ese ramo de la ruta central.

Por el ingeniero jefe de la provincia se han concedido los permisos solicitados para construir un pequeño puente en la finca Sitio Nuevo en el kilómetro 40, en la carretera de Ganuza a Güines; el traslado de cabillas corrugadas en un camión desde la Habana a Güines; para la construcción de una casa en la Playa de Santa Fé; al señor Avelino Brey, para reparar el contén frente a su casa en la carretera de la Habana a Marianao; y las construcciones solicitadas por los señores Francisco Ducassi y Enrique Loynaz del Castillo.

REPARACION DE PUENTES.—Se ha dispuesto que se lleve a cabo el proyecto de refuerzos del puente denominado «San Francisco», en la carretera de Cayajabos a Cabañas, en la provincia de Pinar del Río, cuyas obras deben comenzar a la mayor brevedad.

—También darán comienzo, con carácter de urgencia las obras de reparación del puente «Arimao» en la carretera a Santa Clara.

—En breve quedará abierto al tránsito, el puente emplazado sobre el río Miel en Baraca, cuyas obras se ha informado, que se ejecutan con la mayor rapidez.

CONTRATOS CELEBRADOS.—Fueron elevados al señor Secretario, para su aprobación, el contrato celebrado con el señor Juan Rebozo, para la reparación de la carretera de Corralillo a Bauta; y el celebrado con el señor Antero Gutiérrez, para las obras de la reparación de la carretera de Guanabacoa a Managua, por Santa María del Rosario, para la ampliación de la carretera de San Antonio de los Baños a Vereda Nueva.

Obras Públicas empezará a aplicar las sanciones que señala la ley a los que arrojen basuras a la vía pública

Están activándose los trabajos para la instalación de los reflectores que se han de utilizar la noche del 18. Obras en la Estación Cuarentenaria de Santiago de Cuba

NOTICIAS DE LA SECRETARIA DE OBRAS PUBLICAS

El señor Secretario de Obras Públicas, ha recibido la solicitud del Jefe del Distrito de la provincia de Santa Clara, de una nueva apropiación de crédito ascendente a 17 mil pesos, para las obras de reparación de calles y enlace de La Esperanza a la Carretera Central. Es propósito del señor Echarte activar dichos trabajos.

ASUNTOS APROBADOS.— Antes de abandonar ayer su despacho el señor Secretario, para asistir al Consejo de Secretarios, resolvió los siguientes asuntos:

—Aprobando la resolución de la Dirección General, rechazando la construcción del muelle número 3 en Pastelillo, Nuevitas, a base de madera, pues deben presentar otro proyecto para dicho muelle que sea de cemento y hierro, sin variar su emplazamiento ni las dimensiones del mismo.

—Aprobando el permiso provisional solicitado por Alfredo Lombard, representante de la Compañía de los Ferrocarriles de Cuba, para cambiar un tramo de tubería, para la conducción de petróleo en la Estación de Santiago de Cuba.

—El proyecto de obras de reparación de la carretera de Guanajay a Cabañas, que tiene un presupuesto de 6,124 pesos y 98 centavos, las que se llevarán a cabo en el kilómetro número 16.

—Aceptando la recepción provisional de dos escaleras y las puertas de hierro del Balneario Público del Vedado.

—Aprobando la subastilla número 24, pedido número 145, para la adquisición de bombas centrífugas, adjudicadas a la firma Zaldo Martínez, S. en C.

—El proyecto de obras de reparación del puente metálico «Manuel Sixto», en el kilómetro número 27, de la carretera de Pinar del Río a Viñales, cuyo presupuesto es de 1,792 pesos y 72 centavos.

—El proyecto de obras de pavimentación y drenaje de la Avenida Estrada Palma y enlace con la carretera de la Coloma, y la Calle Nueva en la ciudad de Pinar del Río, cuyas obras ascienden a la cantidad de 4,423 pesos y 43 centavos.

—Aprobando el proyecto de reparación de la carretera de Pinar del Río a Guane, en los kilómetros 2 al 4, cuyo presupuesto asciende a 9,546 pesos y 50 centavos.

—El proyecto de construcción de un Panteón en el Cementerio de Pilotos, en el que descansarán los restos de las víctimas del combate de Ceja del Negro, en Pinar del Río, cuyo presupuesto es de 973 pesos y 61 centavos.

—Aprobado el proyecto de reparación de la carretera de Cabañas a Bahía Honda, en los kilómetros 1, al 8, y del 1 al 12, cuyas obras están presupuestadas en la cantidad de 28 mil 192 pesos y 37 centavos.

PIDIENDO LA RECONSTRUCCION DE UNA CALLE.—La Cámara de Comercio, los propietarios y vecinos del poblado de Pipián, han interesado de la Secretaría de Obras Públicas, la reconstrucción de la calle Real, que se encuentra en pésimo estado, siendo dicha calle la arteria principal del pueblo. El Secretario señor Echarte, ha ordenado que se confeccione el proyecto y presupuesto de esas obras recomendando su redacción a la mayor brevedad posible.

OBRAS EN CAYO GUAN.—El Jefe del Distrito de Oriente ha elevado a la Dirección General de Obras Públicas, el presupuesto correspondiente, para las obras que son necesarias en la Estación Cuarentenaria de Cayo Guan, en la Bahía de Santiago de Cuba. Se ha dado traslado al señor Secretario para su aprobación.

LA ILUMINACION DEL DIA 18.—Se están ultimando los trabajos de instalación de reflectores, y amplificadores, que han de utilizarse el día 18 en la Avenida del Puerto y Nuevo Malecón, en las fiestas de la inauguración del Monumento al Generalísimo Máximo Gómez. Las obras están a cargo del ingeniero electricista del Departamento de Obras Públicas, señor Montero.

LA LIMPIEZA DE LA CIUDAD.—El capitán doctor Carlos O. Hernández, ha reiterado a los repórters que hacen la información del Departamento, hicieran público el supremo interés que tiene la Secretaría de Obras Públicas en todo lo concerniente al ornato de la Habana y sus esfuerzos en presentarla limpia a cuantos nos visitan, ya que en ello estriba el crédito e higiene de la misma, por lo que una vez más ruega a los vecinos en general, no arrojaran papeles y basuras a la vía pública, evitando al propio tiempo la aplicación de multas, sobre las que hay un criterio cerrado de no condonar ninguna de las que se impongan por infracciones del Reglamento de Limpieza de calles que se halla vigente.

UNA COMISION DE VECINOS DE LUYANO.—Estuvo a ver al Secretario una comisión de vecinos de la calle Rodríguez, en Luyanó, presidida por los señores Balbino Fernández y Angel Blanco. No pudiendo entrevistarse con el señor Echarte entregaron al capitán doctor Carlos O. Hernández, Delegado Administrativo en la Secretaría, una exposición interesando la reparacin de la citada calle. El lunes visitarán al señor Echarte con el mismo fin.

La deuda postal de Cuba asciende ya a unos 400.000 pesos

Varios arrendatarios de fincas del Estado solicitan de éste la rebaja de las rentas que pagan

Por la Secretaría de Hacienda se viene estudiando el problema de la deuda postal a varios países, y se piensa en la posibilidad de llegar a un acuerdo en la rebaja en los intereses devengados por las demoras en la entrega del dinero; se calcula la cantidad a pagar en unos 400,000 pesos.

DERECHO DE TANTEO.—Se le ha ofrecido a la Secretaría de Hacienda derecho de tanteo en el procedimiento de apremio establecido por Armando Lima González, contra Manuel González Ulloa, por la suma de $333.35 y en el que figuran las fincas siguientes: en San Antonio de los Baños, casa urbana de mampostería y tejas, en el barrio Norte, calle Gonzalo de Quesada, con una superficie de 125 metros planos.

También se ha ofrecido el mismo derecho en el procedimiento de apremio establecido por la señorita Margarita Portela, contra el señor Modesto Gutiérrez Heredia por 25.000 pesos subastándose la finca rústica Margot, antes La Lisa y más antes San Francisco, situada en el barrio Govea, de San Antonio de los Baños, compuesta de tres y un tercio de caballerías.

PAGADOR SUSTITUIDO.—Ha sido nombrado pagado sustituto del Distrito Fiscal de Bayamo, el señor Eduardo Abello y Pérez, por Decreto del Secretario de Hacienda, y que ha sido comunicado a la Tesorería Genetal y Bancos asociados al Clearing House.

UNA CONSULTA.—El señor José Urrutia Bauzá consulta a la Secretaría de Hacienda si de acuerdo con el artículo 53 de la Orden 62 de 5 de marzo de 1902, están exento de derechos los actos que se derivan del deslinde de la hacienda Hato o Corral.

También consulta si los bienes dejados para socorrer a los pobres, están exentos según lo dispone el artículo 25 del Reglamento.

Los nuevos hilos telegráficos de cobre llegarán dentro de poco hasta Ciego de Avila y Camagüey

Mediante este sistema las comunicaciones han de ser más eficientes en lo venidero. En la próxima semana saldrá el Secretario con dirección a Santiago de Cuba

DE LA SECRETARIA DE COMUNICACIONES

Las oportunas medidas adoptadas por el Jefe del Centro Telegráfico de la Habana, para mejorar y llevar al máximo límite de eficiencia el servicio telegráfico automático, instalado en los Centros de las capitales de provincia, están dando ya los resultados esperados.

Recientemente, y en cumplimiento de órdenes recibidas al efecto, el Inspector de Montaje señor Juan Vargas, se trasladó a Santa Clara, Camagüey y Oriente para hacer una escruulosa revisión de esos aparatos y proceder a su ajuste. Después de una serie de trabajos en ese sentido se ha logrado mantener una comunicación constante por ese sistema con los centros importantes, y, muy especialmente, con Santiago de Cuba.

Además de esta labor se continúa prestando por la Secretaría de Comunicaciones toda la atención al mejoramiento de las líneas telegráficas, tan duramente afectadas por los recientes ciclones en las provincias centrales y orientales.

Para la entrante semana se reanudarán los trabajos para llevar hasta Camagüey los hilos de cobre, instalándolos en la parte que aún falta, y que es la comorendida entre Ciego de Avila y la capital de la provincia con esta medida quedarán aún más garantizadas las comunicaciones con Oriente.

EL PROXIMO VIAJE DEL SECRETARIO.—El martes de la semana próxima, día 19 de noviembre, a las 3 de la tarde, emprenderá viaje a Santiago de Cuba, Camagüey y Santa Clara el Secretario de Comunicaciones señor Francisco Gómez.

A dicha hora, y por tren especial, con el coche «Yosemita» aregado al tren de Oriente y que como Presidente de la Comisión de Ferrocarriles ha puesto a su disposición la Compañía de los F. C. UUnidos, emprenderá el anunciado viaje de inspección para recorrer las principales oficinas de Correos y Telégrafos y conocer las necesidades de las mismas. Acompañarán al Secretario de Comunicaciones otros altos funcionarios de la misma y un grupo de periodistas invitados por el señor Gómez Rodríguez.

CONSEJO DE COMUNICACIONES.—Celebró sesión ordinaria bajo la presidencia del señor Ramón Linares, actuando de Secretario el doctor José R. Gutiérrez.

Asistieron, invitados por el Consejo para informar acerca del Reglamento para uso de las máquinas de franquear correspondencia, los señores Francisco Hierro, Administrador de Correos de la Habana y el señor Angel Torredemés, Jefe del Negociado de Servicio Internacional y Asuntos Generales.

Se entró a discutir el proyecto de Reglamento para uso d elas máquinas de franquear correspondencia, habiendo sido aprobado los apítulos I y II que tratan de las ondiciones de las máquinas y de la autorización para el uso de las mismas; habiándose suspendido la sesión después de haber sido eclarada permanente, para continuarla en el día de ho-

M.E.C.D. 2016

LOS LIBERALES DE PINAR DEL RIO POSTULARON AYER AL GOBERNADOR Y SENADORES DE LA COALICION

MOVIMIENTO POLITICO

También se espera quede resuelto el problema municipal de la coalición en Pinar del Río.—Fiesta conjuntista en el Vedado.—El doctor Palma y su plataforma electoral.—Don Carlos de la Torre opina sobre el Centrismo.—Suspendió su sesión el Ejecutivo Municipal del CND.—La política matancera.—Gutiérrez Alea y su postulación.—El Dr. Casanova nos habla de la política en Rancho Veloz.—Notas de las oficinas de los Partidos.—Otras noticias hobre el movimiento político

EL EJECUTIVO PROVINCIAL LIBERAL DE PINAR DEL RIO, POSTULO LOS CANDIDATOS A GOB. Y SENADORES DEL PUN

PINAR DEL RIO, noviembre 15. DIARIO. Habana.—Definitivamente quedó resuelta esta tarde la coalición tripartita en la provincia pinareña, al hacer el Ejecutivo Provincial del Partido Liberal la designación del candidato a Gobernador del PUN, Dr. Juan Francisco Argudín, y como Senadores a los señores Simeón Ferro, Justo Luis del Pozo, O. Rovira y Lucilo de la Peña.

También existe la impresión de que el problema de la Alcaldía quedará satisfactoriamente resuelto, en el día de mañana.

JUSTO LUIS DEL POZO SE ENTREVISTA CON JEFES DEL PUN

El dinámico Presidente del Partido Unión Nacionalista señor Justo Luis del Pozo sostuvo distintas conferencias con numerosos jefes nacionalistas de los términos de la región vueltabajera liquidando con satisfacción algunos asuntos políticos que existían dentro del nacionalismo en la provincia.

Guillermo Rodríguez, corresponsal.

ANTONIO PRUNEDA, REPRESENTANTE POR EL PUN

El señor Antonio Pruneda, candidato a Representante por el Partido Unión Nacionalista, en cuyas filas milita desde el año de 1926. Su candidatura ha sido calurosamente acogida por el gran número de sus amigos y correligionarios; estamos seguros que en los próximos comicios se ganará el derecho a ocupar un escaño en nuestra Cámara de Representantes.

Antonio Pruneda

El señor Pruneda, como Pagador de la Secretaría de Gobernación, ha sabido en todo momento actuar con honradez y discreción.

Dentro de los candidatos a representantes se destaca este hombre lleno de entusiasmo y buena fe, y seguramente sus muchos amigos que en él depositan su confianza, no serán defraudadas éstas porque su candidato sabe ofrecer y sabe cumplir.

Antonio Pruneda, ocupa el número catorce en la boleta electoral del Partido Unión Nacionalista y su triunfo en los próximos comicios es cosa segura.

Las oficinas de propaganda de la coalición tripartita, instaladas en San José e Industria, ya están trabajando efectivamente. Consideramos un gran acierto la designación del Dr. Tapia para dirigir dichas oficinas, pues la actividad y competencia del candidato renunciante a la Alcaldía por el Partido Liberal, es nuncio de éxito.

FRANCISCO ANDREU, CANDIDATO A CONCEJAL POR EL «PUN» SE DIRIGE A LOS PROPIETARIOS Y AL PUEBLO EN GENERAL

El Sr. Francisco Andreu Secretario de la Asociación de Propietarios de Fincas Urbanas de la Habana, ha redactado un extenso escrito dirigido a dicha organización y a sus amigos y al cuerpo electoral, exponiéndole los deseos del Dr. Antonio Beruff Mendieta, candidato a Alcalde por el PUN, de que figuraran en las candidaturas de concejales representaciones de la propiedad, la industria y el comercio.

Significa el señor Andreu, que él ha sido postulado candidato a concejal por el nacionalismo y que se propone defender con calor y constancia todo lo relativo a la colectividad de que es Secretario y asimismo todo lo que sea de interés público.

La impresión existente respecto a la candidatura del señor Andreu es grandemente favorable, pues su figura está aureolada por los mayores prestigios y dentro de la organización de que es Secretario ha sido y es un verdadero paladín.

FIESTA POLITICA PRO MIGUEL SUAREZ HERNANDEZ

En días pasados y en la casa de la calle San Nicolás número 201 bajos se reunieron más de 20 revendedores de Billetes de Lotería, para constituir una Organización que defenderá la Candidatura para Concejal del señor Miguel Suárez Hernández que ocupa el número 6, del P. U. . Dentro de un ambiente de amplia camaradería se desenvolvió este simpático acto.

Se brindó por la prosperidad de Cubay después de elocuentes discursos se terminó el acto con vivas a Pelayo Cuervo, Asbert y Miguel Suárez Hernández.

Resumió el acto el doctor Manuel Fernández de Guevara.

BORGES .....

POLITICA .....

FIESTAS CENTRISTAS EN HONOR DEL DR. AMENABAR

Los Centristas de la Provincia de la Habana, comienzan a celebrar mítines en honor del candidato a representante doctor Gabriel Amenábar, que ocupa el número 25 en la boleta electoral y del candidato a Consejero señor José Márquez, que tiene el número 9 en la boleta Centrista.

Hoy sábado, tendrá efecto la fiesta en Bejucal, mañana domingo en el vecino pueblo del Calabazar, término de Santiago de las Vegas y el próximo miércoles en Rancho Boyeros. A todas ellas concurrirán los homenajeados y hará el resumen el doctor Amenábar, que expondrá en sus piezas oratorias el programa del Centrismo que inspira el candidato presidencial coronel Carlos Manuel de Céspedes.

UNA GRAN FIESTA EN HONOR DE GRACIELA MARIN, SE CELEBRO EN SAN JOSE

Ayer se celebró en San José de las Lajas una gran fiesta política en honor de la Sra. Graciela Marín, candidato a Consejero Provincial por el Partido Unión Nacionalista, a la que asistieron legiones de damas y damitas que constituyeron la nota de colorido y de realce en el evento.

La Sra. Marín, Vicepresidenta del Directorio Nacional de Mujeres Nacionalistas, recibirá a sus adictos en el círculo oficial de dicha organización, en San Lázaro y Lealtad.

AGUSTIN SEGUROLA DICE:

Agustín Segurola

Agustín Segurola, destacado revolucionaro en el pasado régimen y candidato a Representante por el CND, nos ha remitido, con el ruego de su inserción, las siguientes declaraciones:

«El próximo día quince de diciembre se dilucidará ante las urnas electorales, quienes serán los encargados de trazar normas constitucionales al país, acordes con el ansia de mejoramiento que bulle en el pueblo y siguiendo los dictados de la Revolución.

«Tengo fe en que la prueba dada por algunos hombres en el manejo de la cosa pública, del doce de agosto de 1933 a la fecha, será tomada como «hecho convincente» a la hora de la selección.

«Abrigo la esperanza que esta oportunidad que se presenta al electorado cubano y sobre todo a la mujer que por primera vez toma participación en la gran responsabilidad de señalar los gobernantes—de encauzar la revolución y finiquitar el provisionalismo, será aprovechada concienzudamente para elimitar a quienes han estado timando a la opinión pública en nombre de los «principios ideológicos de la Revolución».

«Creo firmemente que el CND, por su organización política, por su línea recta sin zigzagueos de ninguna clase y por los valores intelectuales y revolucionarios que se cobijan bajo su bandera, triunfará arrolladoramente sobre la coalición tripartita, que la vemos desorganizada y sin el calor popular, que es el que decide todas las grandes cuestiones nacionales.

«El poder tiene sus ventajas cuando aprovechándonos de él, sabemos mover la maquinaria estatal de manera que produzca grandes beneficios para los gobernados; pero grandes desventajas cuando sólo se utiliza para resolver problemas de unos cuantos, sin preocuparnos del hambre y la miseria del conglomerado que nos da vida. La política, ahora como antes, ha ocupado lugar preferente en la mente de quienes gozan de una posición gubernamental, porque ella puede propiciar el difrute de tal posición durante un período más largo, pero éstas posiciones fatalmente «desgastan» tanto en el rudo contacto con los pueblos, que éstos se deciden, a la hora de ser consultados, por enviar a muchos aspirantes a sus respectivas casas. El 15 de diciembre, muchos de los aspirantes al poder desde el poder, verán caerse sobre sí, el castillo que han fabricado en su imaginación.

«El pueblo vigila siempre a sus gobernantes, aunque parezca a veces que es indiferente a las cosas, y este pueblo, cuando cansado de brusquedades, tiene a su alcance las urnas para ganar una batalla, utiliza su voto como fusil, para barrer con quienes no lo han tomado en consideración más que a la hora de pedirle su voto para seguir librando las dulzuras del Presupuesto Nacional.

A. SEGUROLA, Candidato por el CND a Representante con el No 25 en la Boleta Electoral.

CARMELA NIETO HABLARA POR RADIO

Mañana domingo, día 17, y por la Estación de Radio C. M. Q. de la Casa de las Medias, a las DOS Y MEDIA p. m. se dirigirá al pueblo cubano nuestra compañera en el periodismo la culta e ilustre benefactora señora Carmela Nieto, que recientemente ha sido nominada candidata a Representante por el Partido Conjunto Nacional Democrático.

Ha causado extraordinaria sensación el discurso pronunciado por el doctor Carlos Manuel de Céspedes en el cual explicó al pueblo los principios que el Centrismo propugna sobre legislación social.

PARA EL DOMINGO 24 ESTA SEÑALADA EN STA. CLARA LA CONCENTRACION DE LAS FUERZAS COALICIONISTAS

Para el próximo día 24 está señalada la concentración de las fuerzas políticas que constituyen la coalición tripartita de la provincia de Santa Clara; acto éste que ha de celebrarse en la ciudad de Marta y al que concurrirán a más de los doctores Miguel Mariano Gómez y Federico Laredo Brú, candidatos Presidencial y Vicepresidencia de la triple alinza política, el Sr. Justo Luis del Pozo, Presidente del «PUN» y los altos jefes de los Partidos Nacionalista, Liberal y Republicano.

El señor Antonio Martínez homenajeado anoche por las damas del Nacionalismo en la barriada del Príncipe

Anoche, en la calle 2 y 35 en el Barrio del Príncipe ante numerosa concurrencia quedó constituido el Comité de Damas Pro Candidatura Antonio Martínez para Representante, Zoilo Palmer para Consejero Provincial y José R. Huerta Oliva, para Concejal, resultando electa la siguiente Directiva: Presidenta: doctora María Josefa Peñalver; Secretaria de Actas señora Josefina Menical; Secretaria de Correspondencia: Señorita Aurelia Alfonso; Tesorera: Señorita Ana Marrero. Vocales. Señorita Agustina Martínez; Alejandrina Caballero; señorita América Alfonso, señorita Leonarda Bucherot; Señorita Lilia Peñalver, señorita María Luisa Machado; señorita Alejandrina Hernández y otras.

El acto resultó brillante por lo selecto y numeroso de las damas que a él concurrieron destacándose el interés que está tomando la mujer cubana en la lucha electoral. Hicieron uso de la palabra distintos oradores entre ellos: el doctor Rafael Pola Montoro; doctor Acosta Oliva; señor Zoilo Palmer, doctor José R. Huerta Oliva; doctora María Josefa Peñalver y otros, todos lo que de manera elocuente hicieron resaltar los méritos de los distintos candidatos haciendo el resumen el señor Antonio Martínez que dió las gracias a la concurrencia por la espontaneidad con que la defensa de su candidatura se realizaba.

LUIS E. HERNANDEZ, CANDIDATO A REPRESENTANTE POR ACCION REPUBLICANA EN LAS VILLAS

El señor Luis Emilio Hernández, presidente de las Corporaciones Económicas de Cienfuegos y persona muy querida y muy bien relacionada en la Perla del Sur y en toda la provincia villareña ha sido postulado candidato a representante por el Partido Acción Republicana, en Santa Clara.

L. E. Hernández.

El Sr. Hernández tiene el número 23 en la boleta de dicho partido, y a su elección contribuirán todos los sectores sociales de esa provincia.

Eduardo Cepero, dinámico repórter político de varios periódicos capitalinos, fué postulado ayer, candidato a Concejal por la Conjunción Centrista Nacional. Buena adquisición de las huestes que orienta el Dr. Céspedes. Cepero no se sabe cuanto vale..

ESTA NOCHE SE REUNIRAN LOS AMIGOS Y SIMPATIZADORES DE S. DIAZ VERSON

Para esta noche están citados los amigos y simpatizadores de la candidatura de Salvador Díaz Verson, para que concurren a la calle de Oquendo esquina a Marquez González, con el fin de celebrar un cambio de impresiones sobre una nueva y vigorosa campaña que comenzará a llevarse a efecto el próximo lunes. Con tal motivo existe un extraordinario embullo en las oficinas del Partido «Unión Ciudadana».

FIESTA CONJUNTISTA EN VILLANUEVA

El sábado 23, el Comité Oficial del C. N. D. del barrio de Villanueva, que preside el señor Miguel Angel Galindo, celebrará un mitin nen honor del Dr. Pelayo Cuervo y demás destacadas figuras del Conjunto.

Ese día el barrio de Villanueva será el punto de atracción de los Conjuntistas pues a esa fiesta concurrirá la plana mayor del C. N. D.

Compañía Trasatlántica Española

Servicio De Vapores Correos Todo el Año.

El rápido vapor correo

"CRISTOBAL COLON"

saldrá el 18 DE NOVIEMBRE, para,

VIGO, CORUÑA, GIJON, SANTANDER Y BILBAO

—vía New York—

El rápido vapor correo

"MANUEL ARNUS"

saldrá el 16 DE NOVIEMBRE, para,

CADIZ Y BARCELONA —vía New York—

Salidas para VERACRUZ:

"MARQUES DE COMILLAS" . . . . . 8 Diciembre

"HABANA" . . . . . 11 Diciembre

Agentes Generales:

GARCIA & DIAZ, Ltda. Palacio de la Lonja. Apartado 1690. Teléfonos: M-6911 y M-6912. Cablegramas: Amgardiaz.

BENIGNO VALDES, CANDIDATO A CONSEJERO PROVINCIAL

En la candidatura provincial del partido Conjunción Centrista Nacional por la provincia de la Habana, se encuentra postulado para consejero provincial con el número 5, el consecuente y popular político Sr. Benigno Valdés.

Benigno Valdés.

Benigno Valdés tiene méritos sobrados para resultar electo en las próximas elecciones, ya que representa a los términos municipales de Santiago de las Vegas, Alquízar, Güira de Melena y San Antonio de los Baños.

El dignísimo candidato del Centrismo es un verdadero amigo del doctor Carlos Manuel de Céspedes y Quesada, candidato a la presidencia de la República por dicho partido.

EL DR. LAREDO BRU SE DIRIGIO A LA PROVINCIA DE SANTA CLARA

Anoche partió rumbo a las Villas, de cuya provincia es jefe, el coronel Federico Laredo Brú, Presidente del Consejo de Estado y candidato Vicepresidencial de la Coalición Tripartita, con el propósito de inspirar y estimular la campaña electoral, en todos los términos de la inquieta región.

Se está comentando muy favorablemente la labor realizada por el destacado líder nacionalista, no solamente en su provincia, sino que también en todas las demás de la Isla, donde su intervención eficaz ha logrado aunar todas las tendencias afines del liberalismo.

Al partir el doctor Laredo Brú nos dijo lo siguiente:

«Creo que el triunfo de la triple alianza es cosa segura y ha de despertar el entusiasmo de la masa neutra, que la apoyará, porque representa una fuerza verdaderamente mayoritaria».

La cacareada Ley de Tacha tiene la «virtud» de excluir elementos que pueden probar—con el asentimiento de distinguidos revolucionarios—que no hicieron sino beneficios a la Revolución. En cambio, hay quienes fueron enemigos acérrimos de los oposicionistas al pasado régimen y dicha Ley «ni los toca» Lo que es la suerte...

SE CONSTITUYE EL COMITE PRO ANTONIO MARTINEZ, PARA REPRESENTANTE

El Sr. Modesto Bello nos comunica que el próximo sábado se constituirá en Habana número 60, el Comité Pro Antonio Martínez, que apoyará y defenderá la candidatura a Representante por el PUN, de dicho líder.

Significa el Sr. Bello las dotes de inteigencia y democracia que alornan al Sr. Martínez y subraya que su candidatura, es la candidatura de la juventud, de los méritos y el premio de grandes esfuerzos realizados en pro del Partido Nacionalista.

MITIN CONJUNTISTA EN EL VEDADO

Esta noche se llevará a efecto en el Parque «Varona Suárez», situado en la barriada del Vedado, en la calle de Paseo entre Línea y Calzada, un mitin organizado en honor de los candidatos a la presidencia y vice de la República, al Gobierno Provincial y a la Alcaldía de la Habana, por los señores Manolo Presno, Presidente del Comité del C.N.D., Cuco Morales, candidato a Representante por dicho Partido y Carlos Girón Bofill, estimado compañero en el periodismo que es redactor político de «Avance» y Jefe de la plana política de «La Discusión», el cual ocupa el nmero 23 en la boleta municipal del Partido Unionista Cubano, como candidato a Concejal de la Habana.

En dicho acto hablarán distintos oradores, entre los que se mencionan al doctor Santiago Verdeja, al Comandante Miguel Coyula, al General Ernesto Asbeot y al doctor Pelayo Cuervo Navarro.

PAULINO ZULUETA LABORA POR LANDA

Paulino Zulueta, hábil colaborador del doctor Landa en el barrio de Cayo Hueso, reporta un rotundo éxito en su gestión a favor de este candidato. El barrio entero ha respondido con entusiasmo, nos dice Zulueta, —las adhesiones hechas en la Oficina de San José 111, pasan de quinientas y espero hacer muchas más en los barrios adyacentes.—El eficaz esfuerzo de Zulueta se ha visto coronado con el mayor éxito.

En la noche del jueves, se efectuó una brillante fiesta nacionalista en Arroyo Arenas en honor de Federico Mesa, candidato a Alcalde de Marianao, por el PUN. El doctor Landa envió en representación suya a su amigo y colaborador señor José Antonio Villorín, joven político de la Isla del Tesoro, donde cuenta con gran simpatía y arraigo. El señor Villorín nos informa de las brillantes piezas oratorias de los señores agoberto Puerto González y Pedroso, Director Político, este último, de la campaña del señor Mesa, quien en elocuentes frases hizo el resumen de la fiesta haciendo resaltar la efectiva labor del doctor Landa en los distintos cargos que desempeñó en el primer período del actual Gobierno.

REUNION POLITICA

Anoche se efectuó una reunión política en Tenerife 16, residencia del señor Evelio Rionda, candidato a Concejal con el número 16 por el Partido Reformista.

A esta reunión asistieron los Presidentes del Comité «Pruneda Rionda» constituido en 15 barrios de la capital y además representaciones de 11 colectividades obreras.

Fueron muy ovacionados en este acto los señores Antonio Pruneda Díaz, candidato a Representante por el P. U. N. y el incansable sargento defensor de las clases obreras señor Evelio Rionda Monteagudo.

Existen algunos candidatos a Senadores, que analizados políticamente, son tan «pobres» que nadie se atrevería a considrarlos «fuertes» ni para Concejales.. Sin embargo, por azares de la vida tal vez lleguen a sentarse cómodamente en los sitiales de nuestra Alta Cámara.

El Dr. Palma anuncia a las mujeres cuál ha de ser su plataforma política futura

El doctor Carlos M. Palma, criminalista y candidato a Representante por el Partido Acción Republicana con el número 32, y que demostrando ser un gran finalista ha roto lanzas en favor de su aspiración levantando en cuarenta y ocho horas un movimiento de opinión en toda la Provincia, pronunciando anoche un discurso en la hora de radio del Conjunto Cívico Femenino, en el que expuso su plataforma política, que es una bella promesa de leyes de beneficio público. El abogado de las mujeres, que siempre las ha defendido gratuitamente, pide ahora en ese discurso el apoyo de la clase femenina, y a estas horas miles de mujeres piden el voto a los hombres para el batallador abogado y periodista, que tiene una historia de bien, y la virtud de haber triunfado en la vida pública por méritos propios, siendo uno de los primeros abogados de nuestro país. Por ser de interés público reproducimos algunos de los párrafos de la arenga del Dr. Palma a las mujeres.

«Mujeres de mi provincia: Cediendo a la gentil invitación de la señora Esperanza Fierro, baluarte de las mujeres que abandonan la vida hogareña para defender con fe sus justísimos derechos políticos, es que hago uso de la palabra esta noche de incertidumbre y de esperanza, en que meditamos con frialdad y reflexión patrióticas, sobre si las continuas convulsiones que han agitado la nación en fratricidas luchas, han podido por siempre borrar del pecho humano, el sentimiento de la Justicia; ese sol del mundo moral. Y es que justicia y ovengo a reclamar de vosotras en esta hora en que lejos de ser el abogado de las causas populares, me hallo en el banquillo de la opinión pública, y necesito de todas ustedes para que cual un abogado que abraza una causa con fe y abnegación franciscanas, no me dejen caer en este propósito que abrigo, de defender los intereses supremos de la patria, desde la Cámara de Representantes. Ya el pueblo está cansado de ofertas y de promesas ridículas. Decía Séneca: «antes de ofrecer debemos detenernos, pero después de haber ofrecido debemos cumplir siempre». Una promesa electoral, que no vaya garantida por una historia y de hechos pretéritos indiscutibles, despierta la natural sospecha de la conciencia pública. Solo puedo deciros que haré en la Cámara, lo que he hecho en los estrados forenses y en mi vida pública. Defenderé a Cuba como he defendido a todos los ciudadanos que han puesto en mis manos la defensa de su vida, libertad e intereses. Haré porque exista un Código Penal que se funde en la ciencia y en la piedad, no con letra fría de preceptos fósiles, sinó con la letra viva del corazón. Abogaré porque los Tribunales de Apelación sustituyan a los de Casación, para evitar errores judiciales tan frecuentes en este país, garantizando al ciudadano honrado de toda acusación falsa. Propondré leyes que defiendan al obrero y al campesino; el Gobierno tendrá que construir casas baratas para pobres y trabajadores; defenderé los derechos de los inquilinos y de los pequeños contribuyentes, redactando una legislación arbitral para resolver las contiendas entre el capital y el trabajo; propondré una rebaja condicional de pena para todos los reclusos que observen buena conducta y una amnistía política amplia, que borre malditos y pasados rencores. Lucharé porque los penales dejen de ser depósitos de delincuentes, para que conviertan en establecimientos científicos que reformen a los hombres que en un momento fugaz delinquieron: «El delito no es más que un trastorno de la voluntad». Borraré a los cinco años, si no se reincide, el antecedente penal que incapacita e inhabilita y hace ilusoria la reformabilidad. Haré leyes que regulen el juego y abogaré por la creación de Tribunales de Menores; interesaré el indulto de Dolores González y Agustín León Planco, así como el de todas las mujeres que mataron en defensa de los dos más altos amores de la existencia: Vida y Honra. No voy a la Cámara por mendrugos menguados, porque carece de ambiciones quien siempre ha vivido inspirado por el ideal del bien extraño con desprecio del propio; si siempre estuve junto a los caídos, en la defensa cívica de los desheredados de la suerte, luchando a brazo partido contra los que pretenden clavar el puñal en el corazón adolorido de la patria para dstener esas manos culpables, no hay razón para estimar con un criterio injusto, que yo pueda defraudar vuestras esperanzas. Yo juro a vosotras, que seré en la Cámara el paladín esforzado de vuestros derechos; que yo haré leyes en beneficio de la mujer y las haré iguales al hombre en la vida y en el derecho; que ese escaño que yo ocupe lo abandonaré sin dinero, pero con la honra de haber contribuido al restablecimiento del bien y de la justicia republicanas. Ocupo en la candidatura de «Acción Republicana» el número 32 y cuando ustedes ejerciten ese derecho yo os suplico que meditéis sobre la grave responsabilidad que vais a contraer para con la sociedad y para con la patria. Tened la certeza más plena que yo estaré en la Cámara para defenderos de todo mal, y para escuchar todas vuestras orientaciones».

A LOS AMIGOS DE PALMA

Se cita a todos los amigos políticos del Dr. Carlos M. Palma, candidato a Representante por Acción Republicana con el número 32 para la reunión que ha de verificarse esta tarde a las tres en sus Oficinas de Príncipe 14, a fin de dejar constituidos los Directores Municipales y Provincial.

Por la Comisión: Dr. Rafael Arango; Procurador Celso T. Montenegro; F. Campuzano; Leonel Brage, Alberto Castaños; Aurelio Ferrer, Giraldo Piloto Quintana; Arturo Flores; Oscar Amor; Marcos Hernández; Carlos Peirallo; Federico Arroyo; Manuel More; Alberto Bello; señora Esperanza Fierro, Presidenta del Conjunto Cívico; Aurelio Rafael Herrera y otros muchos.

REPRESENTACIONES DE LOS BARRIOS HABANEROS SE ENTREVISTARAN CON BERUFF MENDIETA

El señor Wilfredo A. Montes Ponce, Secretario de la «Avanzada de Acción y Propaganda Coalicionista», nos informa que ha circulado una citación a todos los presidentes de los barrios capitalinos para la celebración de una reunión en la que habrán de considerarse la situación de abandono en que se encuentran dichos barrios.

De esta reunión surgirá una comisión que se encargará de entrevistarse con el candidato alcaldicio doctor Antonio Beruff Mendieta a fin de exponerle todos los problemas que confrontan los barrios habaneros.

EL LUNES LEA NOTICIERO DEL LUNES

UN PERIODICO COMPLETO

sale a las 11 a. m.

Informaciones de última hora
Valiosas colaboraciones
Resumen político

PIDA

NOTICIERO DEL LUNES

Con la asistencia del Dr. C. M. de Céspedes se efectuó en el Cerro una hermosa fiesta del del Partido «C. Centrista»

El mitin lleno de entusiasmo que la Conjunción Centrista Nacional, llevó a cabo en la barriada del Cerro ayer, tuvo una nota significativa al presentarse el candidato presidencial coronel Carlos Manuel de Céspedes y el de Alcalde de la Habana don Sebastián Gelabert. Cuando menos lo esperaban aparecieron las figuras venerables del doctor Céspedes y don Sebastián, quienes fueron delirantemente ovacionados por la enorme concurrencia que presenció el acto, que se dió en homenaje de la señorita Margarita Felipe Tuya.

Entre los oradores que sobresalieron se hallan Manolo del Amo, Fesser; el doctor Amenábar, don Sebastián Gelabert, que expuso su programa a la Alcaldía y el doctor Carlos Manuel de Céspedes, que hizo el resumen y fué contínuamente ovacionado durante todo el tiempo que habló. El ex Presidente finalizó su discurso con esta frase: «tengo mucha fé en el pueblo de Cuba y muy especialmente en la mujer cubana, de quien sé sabrá aquilatar la responsabilidad histórica del momento presente, pero si por desgracia esta fallara, lo que creo inconcebible, entonces si que perderé la fe en los destinos de mi patria y llegaría hasta pensar que Cuba jamás mereció el sacrificio del Mártir de San Lorenzo». Una estruendosa ovación apagó las últimas palabras del hijo del libertador.

EMILIO VASCONCELOS

Entre los cuarenta Representantes que figuran en la boleta del Partido Unión Nacionalista en esta provincia se destaca de manera notable el señor Emilio Vasconcelos, significado líder del P U N en el barrio del Vedado y actual Jefe del Departamento de Fomento del Ayuntamiento habanero.

Emilio Vasconcelos

El señor Vasconcelos, que es Secretario de Correspondencia del Ejecutivo Mcnicipal del PUN, cuenta con gran arraigo entre la masa nacionalista y el elemento neutro pues como afiliado al PUN ha sido un correligionario afectuoso y como ciudadano tiene numerosas cualidades, que lo hacen digno, en todo sentido, para ocupar un escaño en la Cámara de Representantes.

LA DOCTORA BALBINA REMEDIOS ACTUA ACTIVAMENTE POR EL C. N. D.

La doctora Balbina Remedios, candidata a Representante por la Habana, por el C.N.D., quien ocupa el número 38 en la boleta de dicho Partido, está trabajando muy activamente en la captación de prosélitos para su Partido, tanto en el Municipio de la Habana, como en los restantes de esta provincia.

Esa actuación de la distinguida política, que es a la vez abogado y notario de esta capital, la pone en situación de ser electa por gran margen de votos, al igual que nuestro querido compañero Ernesto Fernández Arrondo, en los comicios del día 15 de diciembre.

UN COMITE EN FAVOR DE MIGUEL SUAREZ HERNANDEZ

Se ha organizado el Comité de Revendedores de Billetes, que apoya la candidatura a Representante del señor Miguel Suárez Hernández. Resultó electo Presidente de dicha organización el señor Luis Pedroso.

EL GENERAL LOYNAZ DEL CASTILLO SALE PARA CAMAGCEY

El candidato a Senador por el Centrismo camagüeyano, general Enrique Loynaz del Castillo, partirá de hoy a mañana para Camagüey, para coadyuvar con el Padre Mendiola en la labor del Centrismo en dicha Provincia. Como se sabe, el sacerdote es candidato a Gobernador y será un fuerte candidato en la próxima contienda electoral.

Un alcalde dejó cesante al Secretario de la Administración de su Municipio, designó a continuación a su consorte y después renunció su posición para cumplir lo preceptuado en el Código, ya que es candidato. Por ese motivo ese término ya no tiene alcalde, sino alcaldesa. «Para siete vicios hay siete virtudes»

LA POLITICA MATANCERA

Está siendo muy comentada la conducta seguida por la Asamblea Provincial del P. U.N. en lo que se refiere a la candidatura para senador del señor Fausto Menocal político prestigioso y revolucionario que sufrió persecuciones y cobijó en su casa a más de un estudiante, Pío Alvarez, entre otros, y que si ha llegado a figurar en la boleta senatorial del P.U.N. por esta provincia fué debido ello al Dr. Agustín Acosta, al Sr. Justo Luis del Pozo y al propio Presidente de la República. Tiempo tuvieron los nacionalistas para haber hecho las cosas según sus conveniencias y opina una gran parte del cuerpo electoral que a estas alturas no debió modificarse el ticket para senadores sin más objeto que dar entrada en él a individuos que en los buenos ni en los malos tiempos supieron hacer nada por el Partido Liberal.

Fausto Menocal

NEMESIO BERRIO

Este batallador político, rico propietario y colono del central «Guipuzcoa», que por muchos años fué víctima del caciquismo liberal imperante en esta provincia, figura como candidato a Representante en la boleta de Acción Republicana y dado el arrastre político que tiene en toda la provincia es más que probable, seguro, que llegará a ocupar una curul en la Cámara de Representantes desde la que sabrá servir los intereses, bien abandonados, por cierto, de Matanzas.

PABLO MAXIMO RODRIGUEZ

Ser popular es una cosa y muchos políticos lo han sido en esta provincia, pero tener en todos los términos fuertes núcleos que defiendan desinteresadamente una candidatura no se ha dado el caso más que con Máximo Rodríguez y no precisamente porque sea simpático en persona este joven profesional, sino porque no hay pueblo en la provincia que no haya recibido de uno u otro modo favores o servicios de él que ha sido en la Habana el único político matancero que a diario recorría las oficinas públicas en diligencias de todos los términos para sus comprovincianos. Lo que Máximo Rodríguez hará en la Cámara de Representantes puede estimarse por lo que ha hecho sin ser legislador y como tiene, además de actividades, talento y cultura, podemos esperar de él, leyes de gran provecho para esta provincia de Matanzas.

M. Rodríguez.

PAULINO SOLES ESTRADA

Del degüello a que se están tirando los candidatos por el distrito de Matanzas que son nada menos que siete, saldrá indemne el Sr. Paulino Solés Estrada, a menos que los matanceros demostrándose ingratos con quien tanto bien les tiene hecho olviden a la hora de marcar las candidaturas el nombre de este prestigioso industrial y comerciante.

Paulino Solés como Alcalde de Matanzas ha realizado en menos de dos meses obras que no hicieron sus antecesores en muchos años, y si de Alcalde de facto ha probado su cariño a la ciudad yumurina debemos esperar que haga mucho por ella desde la Cámara de Representantes.

Corresponsal Político.

EUSEBIO MIRANDA HERNANDEZ CANDIDATO A REPRESENTANTE POR EL «PUN» VILLAREÑO

Ha sido nominado candidato a Representante por el Partido Unión Nacionalista, en la provincia de Santa Clara, el señor Eusebio Miranda Hernández, convicto Procurador Público de Manicaragua, que en toda esa región y en la provincia entera tiene grandes simpatías y hondos arraigos.

Se dá por seguro el éxito del señor Miranda, ya que es un elemento de valer dentro del nacionalismo.

Lea ¡ALERTA! al mediodía. Y AVANCE por la tarde.

Don Carlos de la Torre nos habla sobre el Centrismo y del programa que propugna

Hablando con don Carlos de la Torre, candidato Vice Presidencial del Partido Conjunción Centrista Nacional, que inspira el coronel Carlos Manuel de Céspedes, en relación con las ideas y principios del Centrismo, nos manifestó: «el Partido Centrista es una institución democrática de orden; ya lo dice su programa: se mantiene equidistante de las ideologías y procedimientos reaccionarios de la derecha y de los idealismos irreflexivos y demagógicos de la extrema izquierda. El Centrismo, según sus doctrinas, es liberal y demócrata en sus ideas y propósitos; conservador por lo sereno y mesurado en sus procedimientos; respetuoso de las doctrinas y derechos ajenos, que siempre, como los propios nuestros, deberán ejercitarse y resolverse en el amplio campo de la legalidad, de la libertad y la justicia». Y termina el venerable patriota con esta frase: «ahora bien, es cuestión vital para todos los cubanos, LA PRESERVACION DE LA PAZ Y DEL ORDEN Y ENTRAR A LABORAR TODOS DE LLENO EN EL LIBRE JUEGO DE LAS ACTIVIDADES CIUDADANAS».

La Asamblea Municipal del Conjunto Nacional Democrático habanero tuvo necesidad de suspender su sesión de ayer. A pesar de que los unionistas postularon algunos conjuntistas, todavía existen pugnas de aspiraciones entre los miembros de este último partido Ayer la entablaron los amigos de Oscar Morales y Tomás Torres. A los dos los consideramos muy valiosos.

CONFRONTA PROBLEMAS LA COALICION EN ORIENTE

SNTIAGO DE CUBA, DIARIO. Habana.—Solamente en los términos de Santiago de uba, Puerto Padre, Gibara y Palma Soriano, ha sido cumplido el pacto tripartita, designándose candidatos liberales en los demás términos. Los nacionalistas y marianistas que tienen menos afiliaciones sobre todo estos últimos, se niegan acceder aspiraciones.

Garcia.

FERNANDO SIMO SEGURO EDIL

Entre los más prestigiosos candidatos a ocupar un cargo en la Cámara Municipal se encuentra Fernando Simo, Presidente de la Comisión Nacional de Expendedores de Billetes de Lotería.

Ha sido un verdadero acierto del Partido Liberal nominar a Simo, lo que ha despertado una verdadera corriente opinión a favor de su candidatura, en la que ocupa el número 10.

EL DR. PEDRO A. CASANOVA EXPLICA LA PREPONDERANCIA DEL PUN EN RANCHO VELOZ

En el despacho del doctor Laredo Bru, hemos entrevistado al doctor Pedro A. Casanova, representativo del nacionalismo villareño y figura prestigiosa de Rancho Veloz, postulado Alcalde de dicho término y representante por las Villas a la vez.

Respecto a la política de Rancho Veloz el doctor Casanova nos dijo lo siguiente:

«Es inexacto cuanto se ha publicado en relación con posibles acercamientos entre la tendencia que represento y elementos del CND en la provinia de Santa Clara ya que en ningún momento he dejado de laborar intensamente en pro del nacionalismo y muy especialmente por la figura máxima de dicho Partido en la provincia, el coronel Federico Laredo Brú, que en este momento está decidido a dar la batalla en la Alcaldía Municipal para elevar con sus esfuerzos el factor del nacionalismo en las Villas».

«Los Partidos Acción Republicana, Liberal y CND, se han coaligado llevando como candidato a la Alcaldía al doctor Pedro E. Gómez, no obstante el triunfo del nacionalismo está asegurado, por tener el concensus de las masas que ven en nuestra tendencia su única esperanza de mejoramiento futuro».

«Rancho Veloz es, pues, una de las Alcaldías que ganará el Partido Unión Nacionalista».

Y no dijo más el doctor Casanova, que en Rancho Veloz es bandera de triunfo por sus grandes prestigios y sus relevantes méritos como revolucionario y político.

Buen «ticket» de Representantes tiene Acción Republicana en esta provincia, indudablemente que por mucho que se busque no se encuentran las «palomas», pero efectivamente algunos resaltan más que otros, por ejemplo: Gutiérrez Alea, Néstor Carbonell, Peláez, Casuso, Valentín, «Paquito» Santos y otros. Para Concejal Moris Gil del Real.

M.E.C.D. 2016

EL CONFLICTO AFRICANO Y LA NECESIDAD ITALIANA DE EXPANSION

EN un período de vigilia y de pasión, el pueblo italiano ofrece al mundo un espectáculo incomparable de unidad y de firmeza. Es la calma serena de una gran nación, consciente de su propio derecho y de su propio destino.

Italia sabe que las dificultades que se le han interpuesto en su ruta no tienen justificación política, histórica ni humana. Ha seguido con Europa una política de lealtad, de solidaridad, de colaboración. En los momentos difíciles y decisivos, bien para la garantía de la paz, por las reparaciones o por los armamentos, Mussolini siempre ha indicado el camino justo. Italia representa una fuerza indispensable para la tranquilidad europea. En los trece años que van del régimen, han realizado grandes trabajos públicos y formidables obras de saneamiento que podrían constituir el programa y el orgullo de una generación.

Ahora tratan de garantizar su seguridad en las lejanas Colonias de Africa Oriental, y de abrir las vías del trabajo a sus colonos en tierras que se encuentran abandonadas a la barbarie y a la esclavitud desde hace miles de años.

Estas necesidades no son comprendidas. Es un error grave, pero no es error italiano.

La Eritrea y la Somalia son estrechas franjas de territorio, cuya situación estratégica «precaria en tiempos normales, se haría insostenible en momento excepcionales, cuando Italia se encontrara empeñada en el tablero europeo». Entre ellas se encuentra Etiopía, país bárbaro y esclavista, que dispone de centenares de miles de fusiles. Es esta una situación que no tiene igual en el mundo entero. Se sabe de casos de países bárbaros armados hasta los dientes, y de países con grandes armamentos, pero no bárbaros. Etiopía es una de las excepciones no previstas ni aún en el Covenant, pues es un país bárbaro, esclavista, agresivo, así como se encuentra armado hasta más no poder. Italia ha sufrido y denunciado una larga serie de violencias, «razzie» y agresiones en las fronteras de sus dos Colonias limítrofes; y se ha visto obligada a garantizar su seguridad con medidas militares excepcionales y con grandes gastos económicos. Italia no puede tolerar que Etiopía represente una pistola eternamente apuntada a sus espaldas. Eritrea está a cuatro mil kilómetros de la Madrepatria; la Somalia, en el lejano océano Indico, a más de ocho mil. No puede sufrir una amenaza permanente que obligue a realizar sucesivas movilizaciones cada vez que terminen las lluvias y a cada retorno del Maskal. Se impone, pues, el desarme de un país que es «agresor» por su misma constitución anacrónica, y se impone tener el control de tal desarme.

Se ha hablado de «ejército» etiópico; pero Etiopía no tiene un ejército en el verdadero sentido de la palabra. Sólo tiene hordas, constantemente armadas, y dependientes de jefes locales. El poder central no existe, y su control es absolutamente nulo, especialmente en la periferia.

Se ha hablado de «policía» y de «gendarmería». Etiopía no tiene ni una ni otra. Si llegara un día en que las tuviera, no serían estas formaciones (débiles en el número, de difícil movilización en un país tan vasto sin carreteras) suficientes para garantizar la seguridad contra hordas numerosísimas y armadísimas, que constituyen el nervio del poder local y de los ras feudatarios, pues estos últimos, valiéndose de todos los medios y subterfugios, rehuyarían someterse al desarme.

Etiopía ha sido considerada «en el mapa» como un país unitario y homogéneo. Esto está completamente fuera de la realidad. Una minoría ahmárica oprime a un conjunto de razas que sufren periódicas «razzie», que son sistemáticamente despojadas, y destinadas a proveer, año tras año, estación tras estación, el mercado de esclavos.

Esta es la verdad desnuda, documentada por viajeros, misioneros, periodistas y exploradores italianos, ingleses, alemanes. El que Europa deba ser puesta a sangre y fuego para defender tal estado de cosas, es una locura que repugna a la sensibilidad europea, como se ha puesto de manifiesto por miles de testimonios.

Italia se encuentra frente a un litigio colonial, lejano y localizado. Italia no será nunca la que lo extenderá a terreno europeo.

El informe de la Comisión de la Liga, basado en cosas abstractas, está condenado por una biblioteca que no es italiana, cuyos volúmenes documentan una realidad viviente.

Italia sigue una política de realidad, rectilínea y abierta.

El pueblo italiano tiene plena conciencia de los intereses ajenos.

Reunido en torno al Duce, formando una masa compacta granítica, el pueblo italiano espera, con la calma de los fuertes, el desarrollo de los acontecimientos.

Italia es hoy, y lo será también mañana, un elemento decisivo en la suerte de Europa. A la cual nada pide, a excepción de la comprensión que se debe a las necesidades de un gran pueblo que ha aportado una contribución esencial al desarrollo de la civilización humana.

José A. DIAZ.

DE DIA EN DIA

Tengo en cartera una nueva sugestión de mi asidua y misteriosa lectora a quien los «amigos de la ciudad» tratan de localizar para rogarle que colabore con ellos.

Sería conveniente, sin duda alguna, que se decidiera a abandonar el incógnito. A no ser que nos haya «guilado», se trata de una mujer joven y su cooperación pública a estas campañas de urbanismo, vendría a acabar con la preocupación tradicional de que este es oficio de viejos aburridos.

El nuevo punto que aborda la, al parecer, más fiel y constante lectora de esta sección, incluyendo, como es natural, a la señora del que suscribe, es el de los «ómnibus de paseo» que hay en todas las ciudades de importancia.

Ella recuerda que ya aquí los hubo en una ocasión pero que fracasaron porque entonces la Habana no tenía nada que ver, mientras que ahora los repartos, que por aquella época estaban el barbecho, se hallan bastante poblados, aparte de que la pavimentación ha mejorado notablemente.

Es posible que también fracasaran porque sólo circulaban de noche, debido acaso a que no se les ocurrió dotarlos de tolditas para evitarles a los pasajeros de «los altos», la caricia, en exceso apasionada, de nuestro sol, insoportable en toda época después de las nueve de la mañana.

La incógnita comunicante cree que en cuanto se mueva un poco este asunto, surgirá una empresa dispuesta a explotar este negocio y hasta espera que si le va bien, ingrese en el negocio o le haga un buen regalo al que suscribe, «como ocurre en las películas», dice ella con mucha gracia.

En verdad este negocio pudiera abordarlo incluso el Municipio, pues tiene cierta analogía con el de las sillas de los parques que explota el Ayuntamiento. Y quizás el señor Guillermo Belt, que es hombre de iniciativas, lo aborde «ipso facto».

Pero, por el momento, en materia de ómnibus, lo que más preocupa a este don Quijote de las multitudes, es un nuevo tipo de ómnibus urbanos que se dice ha sido aprobado... sin consultar a «Tartarín de Tarascón», esto es, al cubano que lleva más tiempo de dedicación al estudio de ese servicio público.

Con su pan se lo comerán, no por lo que aquí se diga después, si se ha incurrido en error, como por lo que el público que tiene que apelar diariamente a ese democrático sistema de transporte.

Yo me lavo las manos, por si acaso, y firmo para constancia.

TARTARIN DE TARASCON.

BRILLANTE DISCURSO PRONUNCIADO EL "DIA DE LA RAZA" EN EL INSTITUTO IBERO-AMERICANO DE BERLIN POR EL MINISTRO DE CUBA EN ALEMANIA DOCTOR AURELIO CONCHESO

En la sala del Instituto Ibero-americano, de Berlín, se celebró una fiesta para conmemorar el Día de la Raza, a la que asistieron las representaciones diplomáticas y culturales de los países de habla española, muchos españoles y americanos residentes en la capital alemana y miembros de las sociedades alemanas que tienen por objeto estrechar los lazos culturales y económicos entre Alemania y la América española. Señalado con la cruceta el doctor Aurelio Concheso, Ministro de Cuba en Berlín.

El doctor Aurelio F. Concheso, Ministro Plenipotenciario de Cuba en Alemania, es uno de los jóvenes profesionales cubanos que han logrado destacarse en el campo de la cultura y de la intelectualidad.

El doctor Concheso pronunció un admirable discurso en el Instituto Ibero-Americano de Berlín, el pasado 12 de Octubre. Día de la Raza, habiendo prestigiado el acto con su presencia el Embajador del Reich, el Embajador de España en Alemania, el Director del citado Instituto, un grupo de diplomáticos y cónsules de las naciones suramericanas y una distinguida concurrencia integrada por damas y caballeros que estudian con simpatía la historia de España y la de los países americanos de habla española.

Podemos decir del discurso del doctor Concheso que es un modelo de bien decir y que es, además, un documento pleno de interés en el que se revela la culta personalidad del disertante.

Ofrecemos ahora a la curiosidad de nuestros lectores, si no toda su integridad —por ser extenso el documento y faltarnos el espacio— los más destacados y jugosos de la conferencia del joven e ilustre Ministro de Cuba en el país alemán.

Comienza el doctor Concheso haciendo un elogio del Instituto Ibero-Americano de Berlín al que califica de «templo sagrado del amor y la cultura y confraternidad entre los hombres» y sus palabras rebosan sinceridad cuando afirma que «sólo me anima y me da fuerzas el hecho ocasional de ser de un país, que si es de los primeros descubiertos por el marino genovés, último en surgir a la vida de los pueblos libres de la América, es en cambio, como dice el ilustre compatriota Francisco Carrera Jústiz, una excepción en toda la América Española, pues nuestra estirpe originaria no está mezclada con ninguna raza indígena».

Luego se refiere a la fecha del descubrimiento —12 de Octubre de 1492— de la que dice «no es el Día de la Raza sino la conmemoración de un acontecimiento de tan magnas proporciones para la humanidad civilizada, que no puede encerrarse en los estrechos círculos de un concepto racial, que no siendo real, dejaría de ser por consecuencia, razonable».

Después, en síntesis admirable, hace historia de la época en que ocurrió el descubrimiento de América citando hombres, hechos y consecuencias.

Dice después:

«El verano de 1491 tocaba a su fin, cuando ante los muros centenarios, mudos testigos de luchas seculares de las más diversas razas, última fortaleza del Imperio sarraceno, en solar hispano, en la vega de Granada, preséntase en el Campamento de los Reyes Católicos, un obscuro marino de procedencia indefinida, que pide navíos para tentar la ruta marítima de las Indias, y dos frailes franciscanos llegados del Egipto, que ruegan a sus Majestades por una nueva Cruzada. Pocos meses después Granada se había rendido y América se había descubierto. La Conquista se realiza y, con ella, la maravillosa síntesis racial ibérica se proyecta a todo un continente habitado por razas de distintas procedencias, llevando a España por enseña, que la prolongará eternamente en el curso de la Historia, la religión del Calvario y el amor entre los hombres, la riqueza incomparable del idioma de Castilla y la cultura y civilización occidentales».

«El andaluz —prosigue el disertante—, el vasco, el gallego, el asturiano, este último puro en su línea racial, porque a él no toco las diferentes invasiones, se derraman por América, aliando sus razas con la de los indígenas, que lejos de haber sido nociva, como se ha afirmado hasta el presente, resultó por lo demás muy conveniente, tendiendo de manera incuestionable al rejuvenecimiento de la estirpe infundiéndole algo de la firmeza, de la salud y la sinceridad de Guatemocin Moctezuma».

Y después de tocar este punto cabalga sobre el corcel de su cultura e imaginación por los bellos campos de la Historia y pasa a tratar lo que el conferenciante denomina la «unidad nacional» manifestando que:

«En Francia hay unidad nacional, a pesar de que es el país más heterogéneo desde el punto de vista racial, antropológicamente considerado, porque el suelo, el clima, la historia, las relaciones nacionales y sociales, los intereses y las pasiones comunes, todo lo que a través de los siglos forma la educación de un pueblo, han fundado esa unidad».

«El pueblo ibero-americano está logrando ya, con los siglos que han pasado, la fortaleza indestructible de una raza homogénea y remozada por fecundos cruzamientos, que realizará seguramente sus destinos en el mundo».

«Y es que la unidad de raza —dice— es una psicología nacional, una rítmica palpitación de voluntades, un ideal cuyas raíces ha penetrado a fondo en la conciencia, constituyendo una necesidad espiritual, integración moral, no sólo antropológica que representa fusión de sentimientos, y que es más firme, más profunda, más expresiva y substancial, de lo que sería la asociación política, que podría ser determinada por el interés, o que la literatura, que podría ser provocada por el culto de la forma o la preocupación de lo bello».

Y agrega:

«Separando las modalidades locales de educación y de progreso que, por ejemplo, distinguen a un gaucho argentino de un aristócrata peruano, o a un roto chileno, de un llanero venezolano, en el fondo, idéntica es su psicología, como igual a la de España, fortificada por el tradicionalismo, que entre nosotros es visible, como complejo es a los sajones y mantenida por el idioma castellano, prolongando en forma integrativa, a través del tiempo y de la Historia, la grandeza incomparable de la nación progenitora».

Después el doctor Concheso sigue cautivando y captándose a su auditorio recordando a sus oyentes los nombres más destacados del talento español: Cervantes, Lope, Calderón, Tirso de Molina, Hermosilla, Quevedo y sus continuadores hispano-americanos, pléyade de nombres que ilustraron con sus obras las letras españolas.

Y dice para terminar su conferencia, ofrecida por nosotros en síntesis y destacando sus párrafos más jugosos, lo siguiente:

«El día de hoy deberá ser para los pueblos de América y España, de grandes enseñanzas y de firmes propósitos para luchar en el futuro.

«La América descubierta por Colón forma hoy, a no dudarlo, dos diferentes continentes: el norteamericano y el del Sur. Afirmaciones arbitrarias y muy superficiales han enjuiciado siempre, con patente injusticia a los del Sur, negándonos condciones innatas de progreso, porque deslumbra el extraordinario desarrollo de otro pueblo, de muy diferente ideología. Norte América no es ni superior ni inferior que la América del Sur. Es sencillamente diferente, como producto de dos colonizaciones muy distintas y dos sistemas económicos, perfectamente delineados, que siguen las lógicas trayectorias que el materialismo histórico había ya con su visión filosófica, teóricamente fundamentado.

«En la Colonia inglesa que fundó nueva Inglaterra, educada ya, y en forma puritana, en la maravillosa democracia liberal de Gran Bretaña, cuando vino la emancipación, el progreso de las ciudades permitió la constitución depublicana, enraizada ya la institución en lamente de los fundadores, sin que su ritmo fuese roto por Washington y sus continuadores. El industrialismo vino luego, por el juego natural del libre-cambio y una democracia liberal bien practicada».

«En el Sur, en cambio, pueblos ibéricos, latinos, más sentimentales que calculadores fríos, individualistas, provocó la independencia de la Metrópoli, un fenómeno natural de rebeldía de la clase criolla, contra los monopolios irritantes, venidos de Madrid y que afectaba al latifundio, en manos de nativos».

«La emancipación trajo un liberalismo, con etiqueta de París y el caudillismo. La falta de democracia inicial intimidó al capital de inversión y de trabajo europeos, y nos quedamos retardados, viviendo la etapa económica de la rumentaria agricultura».

«Pero los países que se detienen en estadio de evolución que otros del mismo continente salvaron ya, son países destinados fatalmente a la absorción y con ello al retroceso individual. Las Repúblicas de Ibero América, por suerte para sus destinos, han aumentado el desenvolvimiento material, que se hizo vigoroso cuando la situación económica fué más amplia, más libre el juego de las fuerzas productoras, más extensa la variedad de los recursos explotados, más protegida la producción, más estrecha la ligación de la expresión individualista con el progreso asociativo».

Y para terminar el doctor Concheso dice este párrafo brillante:

«Salvemos el aislamiento relativo en que hasta el presente hemos vivido los pueblos ibero-americanos; que nuestro intercambio de ideas y productos materiales se intensifique, al compás de nuestras afinidades afectivas, para que con la facilidad de relaciones que caracteriza la acelerada actualidad en que vivimos, podamos fundir más que conciencias nacionales, una conciencia ibero-americana, que sea base segura de progreso y valladar inquebrantable de la solidaridad humana, por la paz, por la justicia y la concordia entre los hombres».

BROMAS Y VERAS

Por JOAQUIN ARISTIGUETA

AVERGONCEMONOS; la eminente actriz Margarita Xirgú proyecta una excursión por América. Hace años que no viene una compañía de su género, y muchos años que no vemos una actriz de sus enormes facultades. Esos años han almacenado una enorme cantidad de obras nuevas, algunas geniales, en los archivos empolvados de Cuba y yacen desconocidas para el público cubano. Los españoles que no han viajado no saben de las actividades de la dramaturgia española. En el deseo de Margarita Xirgu, de visitarnos, había una brillante promesa de festines espirituales y culturales y una proposición de prueba acerca de las potencias creadoras de España.

Pues bien; Margarita Xirgu no puede venir a la Habana...! porque no tiene teatro! «Chamaco» Longoria que recibió el encargo de procurárselo, ha tropezado con el escollo insuperable. No hay local disponible. ¡Los propios españoles hemos cerrado el paso a los artistas y al arte de España!

Y lo mismo le ha ocurrido a la compañía de revistas de Cadenas y Velasco. Suntuosa, llena de gracia, con sus esplendores femeninos, de vestuarios fantásticos, de pinturas deslumbrantes, la «carreta de la antiguafarsa» de Cadenas y de Velasco es más bien, la carroza triunfal de la alegría. Música cascabelera y risas de mujer. Cantos, bailes desfiles, luz, color...

Pasará por la Habana hacia México, que la ha contratado. Pasará por la Habana y no se detendrá porque no tiene dónde actuar. La Habana, ciudad de más de medio millón de habitantes, no tiene un escenario disponible como lo tiene Ciego de Avila o cualquier villorrio del interior.

Avergoncémonos españoles; avergoncémonos. «Todos, en el (en el desaguisado) pusimos nuestras manos».

La producción cinematográfica española no descansa, mejora cada día. Esa industria, naciente en España, ya ha dado obras maestras y, en breve las dará en mucha mayor cantidad (cantidad promedio) de obras superiores en cuanto a fotografía, a técnica, que es en lo que nos puede aventajar cualquier otro pueblo productor: no en espíritu en genio, en lo verdadero y único del drama.

Y sea esto contestacion a «Un cubano cien porcien» que me escribe torpemente, escondido en el anónimo. Y si quiere mejor contestación, firme y haga con hombría sus incursiones críticas.

En la prensa española veo las críticas de algunas producciones. «Nobleza baturra» (que, por cierto, anuncia «Payret») merece grandes elogios. Imperio Argentina reaparece en ella con su estilo de canto castizo y limpio y con su gran belleza expresiva.

Quiero hacer constar (y decírselo a «Un cubano cien por cien» para que se limpie de miserias) que no conozco a los empresarios de «Payret»; que ni entro jamás en ese teatro; que no lo he pisado desde que es cinematógrafo; que ni siquiera tengo «botella»; que no me conocen sus porteros.

«Don Quintín el Amargao», «La bien pagada», «La aldea maldita», «La calentura del oro» (comicísimo «para tumbarse de risa», según rezan los programas).

Algunas de estas películas españolas, como «Don Quintín el amargao», están en la tercera temporada, o sea que debe llevar cientos de proyecciones en Madrid, lo cual quiere decir que el público, que conoce el sainete, ha encontrado novedades en la película, belleza y gracia para continuar viendo y oyendo libro y música sin cansancio.

Entre las producciones que se están «rodando» veo que Raquel Meller (la milagrosa cancionista de elegancia insuperable, gracia innata y juventud eterna) está interpretando la «Lola Triana» de Pemán, música de Torroba, que se imprime en Sevilla. Y no hay una provincia (lugares de acción auténticos, escenarios naturales, palacios, paisajes, monumentos, tipos, trajes, todo real y no pastiche y cartón, ni mentira y falsedad muchas veces estúpida de las películas que conocemos); no hay una provincia, repito, donde no esté algún conjunto con su equipo fotográfico «rodando» nuevas películas a tal punto, que ya se va convirtiendo España en Meca de los actores cinematográficos hispanoamericanos donde ya hay muchos trabajando con los españoles.

Otra película española estrenada recientemente con gran éxito de risa es «Rumbo al Cairo». «Desde las primeras escenas se adentró el público en la película, que siguió entre constantes carcajadas y mal reprimido interés»». Así dice «Ahora» de ese estreno.

Y puede juzgarse de cual es el auge que va alcanzando el teatro de celuloide, por el hecho de haberse formado recientemente una nueva empresa, en la que figuran conocidas personalidades con fuerte capital, que ha establecido sus estudios sonoros en Chamartín, el conocido barrio madrileño.

Así va de impulsada esa nueva gran tribuna de la cultura de un pueblo de incalculable poder espiritual tanto que España (y vaya la noticia para el «conocido». «Un cubano cien por cien») al par que protestó e hizo destruir la «Misión Diablo» de la Paramount por falsa y groseramente ofensiva para España, ha prohibido otra película norteamericana ofensiva para Cuba, de lo cual dió noticia el cable hace pocos días.

Véase, pues si necesitamos nuestro teatro y nuestro cinematógrafo, que nos den a conocer tal y como somos y no dejarnos aparecer como la ignorancia o la mala fe quieren que seamos.

Se habla de un nuevo proyecto franco-inglés para la solución del conflicto etíope. Hacia una alianza defensiva entre Inglaterra y Francia

PARIS, 30 de Octubre.— Diversas referencias de origen oficioso coinciden en la afirmación de que los Gabinetes de París y Londres han llegado a un acuerdo sobre las bases que propondrán a Roma, en orden a la reglamentación pacífica del conflicto del Este africano. No se cotiza, sin embargo la certidumbre, la probabilidad siquiera, de que Italia acepte las presuntas proposiciones franco-inglesas. Los reparos de mayor monta gravitarían sobre el acceso al mar del Estado del Negus, que, a juicio de Mussolini, deberá ser habilitado en territorio italiano, y a juicio de Londres, en la Somalia británica y sobre la ciudad de Akxum que, dada su significación racial y religiosa, no podría ser substraída, según el Negus, a su dependencia inmediata.

Resta otra referencia, no exenta de gravedad, sobre la actualidad internacional. Tiende a una asistencia franco británica en el Mediterráneo no sólo naval, sino aérea; es decir, a esa alianza defensiva entre las dos grandes potencias occidentales, que hasta la víspera del conflicto italo-abisinio, era constantemente sugerida por el Quai d'Orsay y rechazada con no menor contumacia por el Foreing Office. Es Inglaterra quien propone ahora. Dice así L'Information: «Después de haber recibido una respuesta de principio favorable a la cuestión de saber si en caso de una agresión cometida contra ellas, las fuerzas navales del Mediterráneo dispondrían inmediatamente del apoyo de Francia, el Foreing Office se inquieta de las modalidades implicadas por nuestro sí. ¿Podría la flota inglesa utilizar algunos de nuestros puertos en el Mediterráneo no solamente para refugiarse, sino también para aprovisionarse o para reparar averías? Extendiendo más aún el campo de una colaboración futura, se nos pide, en fin, de qué manera podría precisarse el concurso de la aviación francesa. Adviértese, por consiguiente, el interés capital de la contestación. Pero es natural que las preocupaciones y las interrogaciones sean recíprocas. Francia anhela ciertamente que Gran Bretaña esté dispuesta a extender a las fronteras y a los intereses franceses las colaboraciones precisas que ella nos pide. Parece ser que el Gobierno de Londres y los jefes del ejército y del almirantazgo han llegado a la convicción de que es menester para tranquilidad de Europa, dar a Francia una garantía especial que sirva de base a la pacificación general». —Daranas.

Un hombre trató de cohechar al policía que lo detuvo por escandalizar en Compostela

El vigilante 3167, José R. Cotayo, perteneciente a la Segunda estación, acusó a Ramón Pérez García, vecino de Compostela 110, de haberlo sorprendido formando escándalo junto a la panadería de Luz y Cuba, y cuando lo condujo al prescinto dicho sujeto quiso darle un peso para que lo dejara libre.

El acusado negó los cargos.

Una finísima colección de **carteras.**

Una variedad de modelos europeos, franceses en su mayor parte, en la cual figuran las más finas cristalizaciones de la moda en el aspecto de los accesorios.

Arriba: *finísima cartera de metal laqueado en elegantes combinaciones de colores, con motera haciendo juego* **18.00**

Abajo: *Cartera de gamuza francesa carmelita con cierre de metal dorado. También en negro, azul, prusia y verde* **12.50**

PLANTA BAJA.

El Encanto

El Departamento Postal servirá a usted cualquiera de los artículos anunciados.

SWEATERS Y CHAQUETAS DE LANA Y GAMUZA.

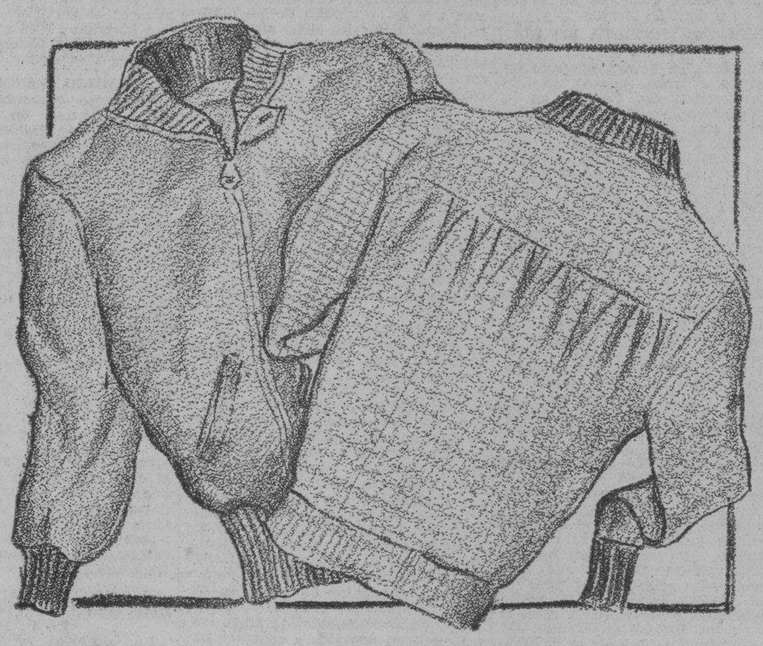

Su habilitación invernal está incompleta sin uno de estos sweaters o chaquetas de lana y gamuza--tan insistentemente recomendados por la moda--que presenta EL ENCANTO en una maravillosa variedad de estilos.

A la izquierda: Chaqueta de fina gamuza color cacao, con cierre zipper, bolsillos y medio cuello 10.50

El mismo modelo en piel carmelita oscura con cuello vuelto y cierre zipper 14.50

A la derecha: Sweaters de pura lana en gris, y carmelita, con pliegues detrás y travillas en la cintura, bolsillos diagonales; abierto; cierre zipper. Modelos de medio cuello 4.50

PLANTA BAJA.

El Encanto

El Departamento Postal servirá a usted cualquiera de los artículos anunciados.

Sensacional Oferta de

Cortes y Retazos.

Sólo hoy

Planta baja.

El Encanto

M.E.C.D. 2016

9A SECCION

TELEFONOS
Quejas M-7911
A. Clasificados . M-7915

DIARIO DE LA MARINA

TELEFONOS
Dirección A-3277
Jefe Redacción . M-1287
Sección de Sports.. M-7912

9A SECCION

AÑO CIII — EL PERIODICO MAS ANTIGUO DE CUBA. — LA HABANA, SABADO, 16 DE NOVIEMBRE DE 1935 — ACOGIDO A LA FRANQUICIA POSTAL — PAGINA TRECE

DIVAGACIONES DE UN ESPAÑOL

RECUERDOS DEL TIEMPO VIEJO

(Por JOSE AIXALA.)

«UN LANCE SIN IGUAL»

¿QUIEN, que fuese conocedor de los tres grandes personajes, como el Conde Cheste, por tantos años «Director de la Academia Española», el general Ros de Olano, cuyo «Ros» se hizo popular en todo el Ejército, y el inspirado poeta del «Canto a Teresa», el malogrado Espronceda, muerto de un vulgar «garrotillo», se iban a liar en un lance de honor temerario, como el extremeño cantor del «Dos de Mayo»?

Pues estos nobles generales con el admirado de ambos, el señor Espronceda, estuvieron en un serio percance junto a las tapias de un campo santo.

Al general don Antonio Ros de Olano yo lo tenía por un paisano mío, con tanto orgullo como pude tenerlo, de niño, por Don Juan Prim. Cuando empecé a hojear los libros de mi padre, me deleitaba con la Historia de la Guerra de Africa. Allí figuraban los «Voluntarios Catalanes» y otros de Vasconia. Sus trajes pintorescos y sus hazañas imponderables, me infundían la creencia de ser los más valientes del mundo. Y es bien cierto que lo eran. Prim, entrando en Tetuán y Ros de Olano, venciendo en Guad-el-Jelú, en donde se ganó el Marquesado, me llenaban de emoción y eran los causantes de hacerme gritar, con una escopeta de caña en el hombro: ¡Viva España!

En mis aficiones literarias, años después, celebré la presidencia de los «Juegos Florales» de Barcelona, por el general Ros de Olano. ¡Oh, que famosos los de 1877! Nuestro Angel Guimerá ganaba en aquella sola sesión el título de «Mestre en Gay Saber», por sus tres colosales poesías, premiadas en este certamen, entre ellas «El Año Mil», la portentosa creación del enorme trágico.

También, bajo la presidencia de Ros de Olano, el capellán del vapor «Ciudad Condal» de la Trasatlántica. Mossen Jacinto Jacinto Verdaguer, veía premiada su obra cumbre, «L-Atlántida», traducida, hoy a todas las lenguas del mundo.

Ros de Olano leyó con entonación ampurdanesa, su discurso vernacular: «Hace medio siglo que dejé esta tierra de **mi afecto natural**...» ¿Sabéis por qué se expresaba así? Porque había nacido en Caracas, en 1808, y sus padres catalanes, huyeron de los malos vientos carniceros, para residir en los montes en donde habían nacido. Ros de Olano tenía 5 años.

Los poetas de verdadera inspiración hermanan sus sentires y quereres. Para demostrar cuanto intimaban este general catalán y el extremeño don Pepe Espronceda, bastará consignar la distinción del autor de «El Diablo Mundo», dedicando esta obra, al que lo prologó magníficamente con la firma de «Antonio Ros de Olano».

Eran dos poetas amigos, dos colaboradores coincidentes. ¿Véis cómo no siempre resultan unos celosos endiosados, los de la rima en conjunto? Pues le falta al ejemplo una veracidad de mayor convicción. Es de un caballero de honor y de principios inalterables. Es la lealtad en marcha; la firmeza hecha carne. La perseverancia que sólo transigía ante la Academia de la Española. Allí se abría la mano y el alma. Allí todo se olvidaba ante la majestad de las letras.

Sincero, cordial ejemplar en todo rango, don Juan de la Pezuela, parecía que en sus pañales ya llevaba marcado el Condado de Cheste. El que había nacido en Lima, el 15 de mayo de 1809, hijo de Virrey fué un español que obtuvo todos los grados hasta el de capitán general. Ya no había gloria que no mereciese. ¡Largo de contar es la venerable memoria del que murió el día primero de noviembre de 1906. ¡Todo un siglo!

Si Ros de Olano sentía por Espronceda un cariño extraordinario, don Juan de la Pezuela, «Conde de Cheste» le quería y admiraba como un hermano. Eran tres poetas de casi una misma edad. Era Espronceda la pasión de Extremadura. Ros de Olano encarnaba la dulzura de la América Central y la rigidez del Ampurdan. Cheste simbolizaba toda la gama de la pura nobleza del Virrey del Perú con la caballerosidad del lancero de los Húsares invencibles.

Pues estos tres hombres, gloriosos, por cosquilleos de un romanticismo de su época, se hallaron metidos en un desafío irregular, que voy a co-
2o. Divagaciones de de un español.
piar de la obra del Marqués de Rozalejo, escrita con devoción y amor en alabanza biográfica en loor al venerado Conde de Cheste.

Dice así en su página 66:

Con motivo de un artículo suscrito por el antiguo periodista moderado don Andrés Borrego se consideró ofendido don Luis González Bravo, que era por entonces de ideas avanzadas. Solicitó Borrego el concurso de su correligionario el Marqués de Viluma, y no pudiendo acceder éste a sus deseos designó para que lo reemplazase a su hermano menor, don Juan de la Pezuela, Coronel de Caballería, que fué padrino en unión del señor Bienvenga, también Coronel de la misma arma. Representaban a González Bravo el malogrado poeta don José Espronceda, célebre autor de «El Diablo Mundo», y el Conde de las Navas, hombre muy irascible y de carácter violento.

Las condiciones propuestas por estos últimos y aceptadas por los primeros con marcada repugnancia fueron: que el lance se realizaría a pistola, apuntando y avanzando ambos adversarios hasta que uno de los dos quedara fuera de combate.

Los contendientes llegaron al terreno; pero el duelo tuvo que suspenderse porque una de las pistolas estaba inutilizada. Don Luis González Bravo consideró el lance definitivamente terminado y rehusó un nuevo encuentro, en vista de lo cual los padrinos de Borrego redactaron una carta relatando lo ocurrido en términos que Espronceda consideró ofensivos para la representación que ostentaba.

Exigió con violencia una reparación por las armas a Pezuela y aceptado por éste el nuevo reto concertaron inmediatamente un duelo a sable del que fué testigo **único** el general Ros de Olano.

El encuentro tuvo lugar detrás de las tapias del cementerio de San Martín y Espronceda recibió fuerte contusión en el dedo pulgar de la mano derecha. Trató Ros de Olano de dar por terminado el lance, pero excitado Espronceda por la herida desoyó los ruegos del único testigo y Juez de Campo y avanzando con inusitada furia y violencia llegó a arrinconar a su adversario, que no podía romper más, adosado como estaba a las tapias del cementerio. Pezuela tenía mayor dominio del sable que Espronceda, quería a éste como a un hermano y trataba de contenerle sin herirle nuevamente; pero el furioso poeta seguía arremetiéndole sin escuchar las voces de Ros de Olano, y entonces su adversario descargó una tremenda cuchillada que dió con él en tierra, rompiéndole una clavija.

La antigua y sincera amistad de los dos compañeros del Parnasillo se reanudó inmediatamente y el Conde de Cheste lamentó siempre este duelo, al que fué llevado más que por su propia voluntad por los sentimientos de honor y dignidad que son innatos en todo buen militar y caballero.

¡Las peripecias a que daban lugar aquellas apreciaciones de los románticos caballeros, generales y poetas!

EL SR. CHAPAPRIETA ES CONTRARIO A LA DEVALUACION DE LA PESETA EN ESPAÑA

ESPAÑA ESTABLECERA RIGIDAS CUOTAS PARA LA IMPORTACION

Van a estudiar el sistema policiaco de Estados Unidos

Un comandante de la Guardia Civil saldrá para dicho país el día 20 con aquel objeto

MADRID, noviembre 15. (AP.)—El jefe del Gobierno, señor Chapaprieta, aseguró hoy a la Cámara que está haciendo todo lo posible para nivelar la balanza comercial, lo que equivaldría a la liquidación de los créditos congelados, cosa que, dijo, «constituye el más serio obstáculo a los esfuerzos que hace España para recuperar su estabilidad económica».

Existen indicaciones de que el Gobierno apelará al establecimiento de rígidas cuotas de importación recomendadas ya por el ministro de Estado, señor Martínez de Velasco.

Dijo Chapaprieta que a menos de que se adopten inmediatas medidas para aliviar la situación, España se encontrará con una desventaja de 300 millones de pesetas a fin de año.

SE ESTUDIARA EL SISTEMA POLITICO AMERICANO

MADRID, noviembre 15. (AP.)—Se tiene entendido que el Gobierno se propone estudiar el sistema policíaco de los Estados Unidos, especialmente el que existe en los distritos rurales, con el objeto de ver si es posible aplicarlo a España.

Una comisión, presidida por el comandante de la Guardia Civil Lisardo Bravo, uno de los que más contribuyó a librar a Asturias de malhechores, después de la revolución de octubre de 1934, saldrá para los Estados Unidos a bordo del trasatlántico «Champlain» el 20 de noviembre.

Se recuerda que Bravo fué uno de los reorganizadores de la policía de Costa Rica.

Dice Gil Robles que la organización corporativa no pasó en el mundo de ser un ensayo hecho desde arriba, mediante la coacción

En el fronton Urumea se celebró un mitin organizado por el partido Derecha Autónoma Vasca, adherido a la C.E.D.A. Arriba, un aspecto del local durante el acto. A la izquierda, el señor Gil Robles pronunciando su discurso.

SAN SEBASTIAN, octubre 22. (Correspondencia especial para el DIARIO DE LA MARINA).—Sin incidente alguno se celebró el anunciado mitin de Derecha Vasca Autónoma, a pesar de las hojas que se habían distribuído desde tres días antes, recomendando a los trabajadores que procuraran evitar que hablara aquí el señor Gil Robles. El frontón «Urumea», casi totalmente ocupado, ofreció brillantísimo aspecto.

El presidente de Derecha Vasca Autónoma, don Juan Pablo Lojendio, hizo un discurso, historiando la fundación y finalidad de Derecha Vasca, que nació a raíz de la revolución de octubre de 1934, con influencia de aquel movimiento en la política del País Vasco, que condenaba toda tendencia separatista. Derecha Vasca mantendrá como el que más, las aspiraciones autonómicas del País Vasco, pero en contacto con las derechas españolas, para la defensa de la religión católica, que está por encima de todo. Se ocupó del alcance del autonomismo y tuvo frases de censura para las gestoras provinciales, pero no para las municipales, porque éstas fueron producto de un error político. Combatió a los centralistas y a los separatistas y abogó por los del centro, cuyas aspiraciones encajan dentro de la unidad de la patria que deseamos y defendemos. Abogó por la legislación que subsane y atienda las diferencias que existen entre la región vasca y las restantes de España, aludiendo al idioma y la enseñanza. Declaró que la Derecha Vasca está frente al Estatuto Vasco dictaminado ya por las Cortes, porque no recoge un matiz político ni el del País Vasco. Terminó dedicando efusivos elogios a los hombres de la «CEDA», y especialmente a Gil Robles, a quien se deberá una España grande.

Gil Robles comenzó declarando que no venía a ofrecer concesiones para atraer al suyo afiliados de otros partidos. La labor más eficaz y duradera de los partidos políticos se basa en la lealtad y sinceridad de sus afirmaciones y en su doctrina. Viene a decir la verdad tal como la siente y a hacer un balance de la situación actual y a enfocar los problemas del porvenir. Se ha realizado la primera parte de la labor, frenando la revolución: se la ha vencido en el terreno material, pero está latente en los corazones de algunos. La labor de cordialidad se hará por convencimiento y justicia social. Al Gobierno se le debe pedir firmeza en el cumplimiento del deber.

En estas mismas horas en Madrid y con una cifra para mí hipotética, se está formando un frente que, con hipocresía, no sabrá definir sus aspiraciones y en el que forman distintas tendencias en su mayoría extremistas. Frente a ellos estamos nosotros. Mientras alentemos como Gobierno o partido de opinión, que aquéllos se definan en el terreno de las ideas, pero si quieren pasar a hechos, tropezarán con la barrera de un pueblo que no quiere la revolución. Restablecida la paz se debe enfocar el problema de la estructuración, y al tratar de la reforma de la Constitución, la parte dogmática de ella es para nosotros algo con que no podemos transigir. La constitución perjudicial en el orden dogmático tiene el defecto de estar hecha a espaldas del espíriut y estructuración del país: divorciada del espíritu público, mientras España tenga el código fundamental, mantendrá la puerta abierta a los excesos demagógicos.

Combatió la organización corporativa que no ha pasado en el mundo de ser un ensayo hecho desde arriba por coacción del poder público y no sugerido por la sociedad. Lo que desde el Poder se hace, fácilmente se destruye; lo que hace la sociedad no hay nadie que lo destruya. Censuró que se busquen modelos en el extranjero, cuando buceando en la historia de España pueden encontrarse inspiraciones para una organización adaptada a la época actual.

Definió lo qué son la Nación, el Estado y la Región, y dijo que el Estado era una soberanía que no precisa de una raza única, pues dentro de una nación han convivido razas distintas.

La nación no supone concepto uniformista: es un compendio de personalidades y sociedades. La región dentro del Estado soberano es una personalidad con derecho propio en relación con su personalidad y capaz de regirse, pero en relación con el interés general y colectivo que está por encima de la región. Las facultades de soberanía propias del Estado son inalienables; no puede delegarse: lo demás sería el suicidio de la nación. Las que no son de soberanía pueden delegarse en quienes tengan aptitud para regirse.

Recogiendo, sin duda, alusiones de algunos periódicos, se refirió al Estatuto vasco, del que dijo que estaba elaborado sin saber si encajaba o no en los ideales de los vascos que no han participado en su elaboración. Calificó de ridículo el pequeño parlamento vasco que, según aquel estatuto, se trata de establecer, y ayer, al ver el árbol de Guernica, no concebía que se viese constituído un Parlamento tan ridículo bajo las ramas frondosas de aquel símbolo de las libertades vascas. Concibe la región gobernándose en lo que le corresponde por su esencia, pero interviniendo en la gobernación del Estado, estableciendo corrientes vivificadoras entre la región y el Estado, y haciendo grande a un pueblo que tiene derecho a honroso puesto en las rutas del porvenir.

Para el problema del idioma: respeto y cultivo. Para el problema de la enseñanza, nosotros levantamos bandera de libertad de enseñanza contra el odioso monopolio del Estado, pero reservando al Poder público la facultad de inspección para evitar que la libertad de enseñanza se convierta en libertinaje para disolución de España. Si fracasan las aspiraciones del País Vasco, no será culpa de la «CEDA», sino de quienes llevaron a los jóvenes y a los que no lo son al callejón sin salida de la revolución. La «CEDA» colaborará en un ambiente de convivencia, pero no por imposición de violencia. Termina con inspirados párrafos aconsejando a todos trabajo constante y sacrificio continuo para la solución de los problemas por el camino de la paz y de la convivencia, no dejándose llevar de entusiasmos de momento, sino trabajando constantemente, mateniendo encendida la lucecita de la fe, porque con ella se encenderá la hoguera del triunfo, que es el que debe provocar el entusiasmo.

LA OREJA DE JORGE EN ESPAÑA O... ¡HAGAN JUEGO SEÑORES POLITICOS!

EL ESCANDALO HACHE

I

CARTA DEL SR. DANIEL STRAUSS DIRIGIDA A S. E. SEÑOR ALCALA ZAMORA, PRESIDENTE DE LA REPUBLICA

«Daniel Strauss, Costduinlaan, 24. La Haya (Holanda). Septiembre, 5 de 1935.

S. E. Señor Alcalá Zamora, Presidente de la República de España, Madrid (España).

Muy señor mío: Adjunto le mando a usted copia de una documentacion pudiendo uster ver de qué se trata. Me dirijo a usted señor Presidente, como jefe del Gobierno español, para que usted tenga la bondad de ver que se me haga justicia. Durante mi estancia en España fuí, como usted lo verá por la documentación adjunta, engañado al grado que estoy casi arruinado. Los personajes que intervinieron en este asunto, así como el Gobierno mismo, son responsables de este asunto tan escandaloso.

Yo quisiera evitar un escándalo muy grande, y por lo mismo le estimaré mucho tenga la bondad de ayudarme en este asunto, pues no se trata de negocios con personas particulares, sino con personajes del Gobierno español así como con el Gobierno español mismo, como lo verá usted por la documentación adjunta. Yo no soy español, y había pensado presentar todo este asunto al Juzgado y al Parlamento español; pero quisiera evitar todo esto, mientras no me diga usted si me puede ayudar o no.

Espero, señor Presidente, que tenga usted la bondad de tomar este asunto en sus manos y tengo la seguridad que Ud. verá que se me haga justicia y se me devuelva, cuando menos, una parte de lo que me ha costado este asunto.

Agradeceré su pronta contestación, y anticipando mis gracias, queda de usted suyo afectísimo s. s.— **Daniel Strauss.** (Rubricado).

APARICION DE STRAUSS

Daniel Strauss —judío nacionalizado en México— llegó a Barcelona en abril del año 1934 con ánimo de explotar un negocio de juego a base de una ruleta eléctrica, que todos los que la han visto aseguran que es una maravilla y un negocio seguro pues la bolita se para siempre en el número que interesa al «croupier».

En la lujosa playa de Schevelingen, a pocos kilómetros de La Haya, instaló Strauss su ruleta patentizada, con tan gran éxito para él que entraron en sospechas las autoridades holandesas y le expulsaron del país. Strauss es uno de los organizadores del juego en Niza y en casi toda la Costa Azul. Es un técnico en la materia; pero como quiera que se le hacía imposible la vida en otras naciones, decidió venir a España a explotar su actividad.

UZCUDUN—SCHMELING

Entabló conocimiento con el promotor de boxeo señor Gassa, al que visitó para proponerle la celebración de un «match» Uzcudun-Schemeling en el estadio de Montjuich. Strauss había visto el estadio y se mostraba maravillado de él. Le seducía la posibilidad del «match» internacional que haría girar los ojos de todo el mundo hacia Barcelona. Gassa no se mostraba tan optimista. El montaje del combate, con su propaganda y los gastos anejos, le parecía empresa superior a sus fuerzas; pero Strauss le convenció, alegando su íntima amistad con Schmeling y asegurando que podría convencer a éste para que boxeara sin condiciones. Luego resultó que Strauss no conocía siquiera a Schmeling; pero vino a Barcelona el «manager» de éste, Joe Jacob y se concertó el encuentro.

Llegó Schmeling más tarde con su esposa, la «estrella» cinematográfica alemana Anny Ondra, y un séquito de entrenadores cuidadores, masajistas, etcétera. Se montó ostentosamente el campo de enrenamiento de Schmeling en Sitges. Hubo visitas a Companys, presidente de la Generalidad, y a Pi y Suñer, alcalde esquerrista de Barcelona; saludos, «cock-tails», ramos de flores a Anny Ondra... Y Srtauss fué presentado a los políticos de la Esquerra, que de esta manera fueron los primeros en entablar conocimiento con él.

COMPANYS ENGOLOSINADO

En Stiges se instaló una de las famosas ruletas y Companys fué invitado a verla. Como todos, cuando la contemplaban, quedó también él maravillado de su funcionamiento. Era una mesa de cuatro metros de largo. La bolita, aparentemente de marfil, era movida eléctricamente por una especie de horquilla ante un plano inclinado en espiral, por donde se deslizaba, para girar vestiginosamente por la ruleta hasta aquietarse. Se forjaron las más bellas fantasías en torno al negocio del juego en la Cataluña autónoma. Montjuich se vería convertido en una lujosa timba de fama internacional, que podría superar, incluso, a Montecarlo. Lo que fué Palacio Nacional de la Exposición —cuyas naves hoy permanecen silenciosas y cerradas y guardan el tesoro artístico expuesto entonces en Barcelona— sería un marco insuperable para el mejor éxito del asunto, y quedaría, en fin, convertido en un gran «cabaret» internacional.

Se habló de que la empresa concesionaria pagaría el arreglo de todas las calles de Barcelona llevaría adelante obras que aumentarían su belleza y grandiosidad urbana; todas las carreteras de Cataluña serían conservadas para atracción del turismo, del cual sería Barcelona —favorecida, por otra parte, por su espléndida situación geográfica— uno de los más importantes centros de diversión. Y hasta se estudió la posibilidad de que el negocio rindiera fuertes ingresos a la Generalidad, la cual podría salir de su mala situación económica sin necesidad de esperar al traspaso y valoración de los servicios autonómicos.

.. ..

La clave del negocio estaba en Madrid, y Strauss consiguió que en mayo de 1934 el señor Gasa le presentase a una personalidad destacadísima de lerreuxismo barcelonés, que a la sazón desempeñaba un alto cargo en Madrid y que, como todos, quedó encantado ante la posibilidad del negocio. Y así salió el «affaire» que desde su primitivo carácter, reducido a la región autónoma, ha tomado proporciones nacionales.

LA RULETA EN EL MINISTERIO DE LA GOBERNACION

El ministro de la Gobernación pidió ver la ruleta, por lo que ésta fué llevada al ministerio en un camión, y allí estuvo seis días, siendo minuciosamente examinada y haciéndose pruebas concluyentes, que a todos convencieron.

Era un magnífico aparato para que perdieran los que en él jugaban en beneficio exclusivamente de los banqueros que mantuvieran la timba.

En la documentación que llevó Strauss al extranjero, se dice que el ministro de la Gobernación indicó que era preciso vencer la voluntad del presidente del Consejo. Se encargó de ello Sigfrido Blasco, que consiguió de Samper accediera a que se jugase, con la promesa de 400.000 pesetas. Se dice también que Lerroux se lamentó de la falta de equidad, ya que había una excesiva desproporción entre lo que cobraba el presidente del Consejo y la exigua cantidad de 50,000 pesetas destinada al ministro de la Gobernación.

LOS ULTIMOS PREPARATIVOS

Al fin, parecía todo resuelto. Se montarían las ruletas en San Sebastián en Stiges y en Formentor. Se hablaba de instalarla —y quizá se instalase— en alguna otra provincia, como Granada, cuyo gobernador recibió indicaciones de ser tolerante.

Fueron contratados 15 «croupiers»; pero de improviso, el que tenía que cobrar la más elevada cantidad exigió que se le pagase por adelantado. Strauss, por mediación de un tal Rojo, le envió entonces 50.000 pesetas a cuenta.

Todo parecía repetimos, allanado, cuando la imprudencia de un radical dió lugar a que «La Voz» de Madrid diera, por el momento, al traste con el negocio. Y Strauss hubo de dar otras 50.000 pesetas para el periodista Santiago Vinardell.

HACIA LA RUINA

Mientras tanto un «match» Uzcudun-Schmeling resultó negocio ruinoso. Los gerentes de los hoteles Colón y Serramar, de Stiges, y uno de Alicante exigían a Strauss que pagase sus cuentas. Pero todo el dinero de la Sociedad se había esfumado dando propinas de 50.000 pesetas entre los políticos radicales. Eran muchos los miles de pesetas repartidos, sin que los intermediarios se sintiesen jamás cesados.

Strauss afirmaba que se había gastado en España tres millones de pesetas, y que sólo le quedaba un cheque de 700.000 pesetas. Las últimas migajas de su fortuna, como hombre aventurero y jugador que era, las expuso íntegramente jugándose la última y desesperada posibilidad.

EL DERRUMBAMIENTO

El personaje barcelonés que tan destacado papel jugó en este asunto desde el primer momento, dió a Strauss pesetas 75.000 a cambio del contrato y de otros documentos comprometedores. Este dinero fué ingresado en la cuenta corriente de un Banco.

Strauss entregó los documentos... pero se quedó con copias fotográficas de los mismos. El hombre sabía que en el destierro estaban Indalecio Prieto y otros revolucionarios, a los que interesarían tales «fotos», y marchó en su busca.

.. ..

PRIETO INTERVIENE

En efecto, enseñó los documentos a Prieto, que los encontró tan interesantes, que hizo una selección de las fotografías de cheques, telegramas, cartas, contratos, etc., que más podían perjudicar a los radicales. Hizo dos copias —Prieto— y las envió, según parece, a don Manuel Azaña. Ni que decir tiene que Prieto retiró los documentos perjudiciales para la Esquerra por las gestiones de personajes de ésta con Strauss.

.. ..

(Continuará)

Madrid, Octubre de 1935.
El transcriptor,
UN OCIOSO.

Los monárquicos se disponen a acusar a D. M. Domingo

Informarán los peritos sobre la identidad de las firmas en el Caso Strauss

MADRID, noviembre 15. (WP.)—La minoría monárquica ha acordado presentar una proposición acusatoria contra el ex ministro socialista Marcelino Domingo con relación al negocio de la importación de trigos, durante el tiempo que desempeñó la cartera de Agricultura.

EXAMEN DE LAS FIRMAS DE LOS DOCUMENTOS DE STRAUSS

MADRID, noviembre 15. (WP.)—El juez especial que entiende en la causa que se instruye con motivo de la denuncia de Daniel Strauss, ha ordenado que los peritos informen acerca de determinadas firmas que aparecen en los documentos aportados por el denunciante.

Dice el jefe del Gobierno que hay tres únicas soluciones para seguir la política económica que se trazó

La Cámara ha tenido rotunda repulsa para el segundo ataque de Pérez Madrigal, acusando de irregularidades a Chapaprieta. Espérase que Estadella explique su separación del radicalismo

MADRID, noviembre 15. (WP.)—En la sesión que celebró hoy el Congreso, el jefe del Gobierno y ministro de Hacienda, señor Chapaprieta, a preguntas que se le hicieron acerca de la política económica que se propone desarrollar el Gobierno, dijo que no existen más que tres soluciones a seguir, que son: utilizar las reservas oro del Banco de España, concertar un empréstito interior o devaluar la peseta.

Agregó que descartadas las dos primeras, desea exponer que la devaluación de la peseta la considera muy peligrosa, agregando que no aceptaría la responsabilidad de utilizar esa medida en ningún momento.

PEREZ MADRIGAL HA SIDO COMPLETAMENTE DESAUTORIZADO

MADRID, noviembre 15. (WP.)—El segundo ataque por el diputado radical Pérez Madrigal al Presidente del Consejo de Ministros, señor Chapaprieta, al que acusa de graves irregularidades, ha tenido una repulsa por parte de la Cámara, debido principalmente a que la mayor parte de las acusaciones lanzadas por Pérez Madrigal carecen de fundamento.

Todos los periódicos de la noche, tanto derechistas como izquierdistas, coinciden en apreciar que Pérez Madrigal se ha dejado arrastrar de la pasión y procede con encono.

En la sesión de ayer hizo uso de la palabra el jefe de la minoría radical en el Congreso, manifestando que los ataques dirigidos por Pérez Madrigal al señor Chapaprieta ean inconvenientes para el Gobierno y lo eran también para la propia minoría radical.

Dijo que juzgaba condenables los términos empleados por el diputado radical y que esperaba que la minoría resolverá ese asunto expulsándole del partido.

Otros diputados manifestaron que la minoría radical seguirá apoyando al Gobierno, pues para hacer lo contrario le bastaba con retirar a los dos ministros radicales que forman pate del Gabinete.

ESPERASE QUE ESTALELLA EXPLIQUE SU SEPARACION DEL PARTIDO RADICAL

LERIDA, noviembe 15. (WP.)—Se espera en esta ciudad que el ex ministro del Trabajo, señor José Estalella, explique ante sus electores y correligionarios de esta provincia las razones que ha tenido para separarse del Partido Radical.

El señor Estalella anunció ayer en el Congreso que se había separado del Partido Radical, pero se negó a dar a conocer los motivos, limitándose a decir que eran políticos.

Carne de caballo vendida en Gerona clandestinamente

El Embajador de España en Wáshington llevará a Madrid el proyecto para un Tratado

GERONA, noviembre 15. (AP.)—La policía descubrió hoy varios establecimientos donde se expendía clandestinamente carne de caballo y arrestó a los dueños.

Se recuerda que la venta de carne de caballo se autorizó recientemente en España, pero solamente en ciertos depósitos regulados por el Gobierno.

EL EMBAJADOR DE ESPAÑA EN WASHINGTON IRA A MADRID

MADRID, noviembre 15. (AP.)—El señor Luis Calderón, Smbajador de España en Washington, ha informado hoy que tiene el propósito de venir a esta capital en seguida, al objeto de presentar al Gobierno un proyecto de tratado comercial hispano-norteamericano.

Las negociaciones para la terminación de ese tratado se vienen realizando desde hace un año.

Cuando los técnicos hayan estudiado el nuevo plan, lo someterán a la consideración del Gabinete.

LA FESTIVIDAD DE SAN EUGENIO EN MADRID

MADRID, noviembre 15. (WP.)—Hoy celebró Madrid la festividad de San Eugenio, que era típica desde la época fernandina.

La fiesta ha perdido su antiguo esplendor y apenas acuden romeros como hace años al Pardo a coger bellotas, gruto en que no son ya pródigos los encinares de esa finca.

Lea ¡ALERTA! al mediodía.
Y AVANCE por la tarde.

LA ESPANA DE HOY

Medio millón de personas se reúnen en Madrid para escuchar y vitorear a Azaña

(Por MANUEL AZNAR)

Vuelvo ahora mismo del acto político más populoso que jamás se haya celebrado en España. Y no solo en España, sino en Francia o en Inglaterra, Unicamente en Alemania o en Italia, países de poltica militarizada encuadrada, enfilada, se han visto concentraciones de pueblo como la de hoy en Madrid.

Vuelvo de la Puerta de Toledo y del Puente del mismo nombre. Unos centenares de metros más allá sobre la carretera de Extremadura, está el enorme campo que la manificencia de un partidario ha cedido a Don Manuel Azaña, para que en él reúna a sus correligionarios y celebre los actos políticos de «Izquierda Republicana».

Ese campo tiene cuatrocientos metros de largo por doscientos de ancho: o sea, mide ochenta mil metros cuadrados. Cuando ayer lo visitaba en compañía de algunos políticos, nos dijimos todos: «Imposible llenar esto». Calculaba un técnico que pueden situarse, de pie, cuatro o cinco personas por metro cuadrado. Suponiendo solamente cuatro, tenemos que el lleno del campo exige la asistencia de trescientas veinte mil personas. Ayer no cifrábamos, tan alto el éxito de Azaña. Hoy, después de haber visto aquello, ¿qué diré a mis lectores?

Los ochenta mil metros cuadrados estaban atestados, materialmente atestado de oyentes. Debe calcularse que se han repartido la superficie del terreno en proporción de cinco personas por metro cuadrado. Por consiguiente; la asistencia de partidarios o amigos de Azaña al Campo de Comillas, junto a la Puerta y al Puente de Toledo, debe cifrarse en cuatrocientas mil personas.

Pero no se detiene ahí el triunfo. Fuera del terreno a lo largo de la calle y de la carretera, en una extensión muy grande, se habían apiñado unas ciento veinte mil personas, las cuales no podían oir al señor Azaña, ni ver el campo, ni acercarse siquiera al lugar en que se celebraba el acto, pero han tenido el propósito de manifestarse pacíficamente dedicándose durante cuatro horas a tomar el sol en las riberas del Manzanares. Calcúlese, pues, que pasan de quinientas mil las personas congregadas hoy en Madrid al lado de Don Manuel Azaña. Asombroso: increíble: en Europa no se han celebrado fiestas políticas de esta importancia: si descontamos los desfiles «nazis» de Nuremberg y las movilizaciones italianas de Bolonia, no hay político que haya logrado reunir medio millón de oyentes con ocasión de un discurso.

Después de esas fiestas, ¿qué importa lo que haya dicho el Presidente de «Izquierda Republicana»? Aunque, sí: importa mucho: y sobre todo es del máximo interés observar las actitudes del señor Azaña, precisamente ante una masa de quinientos mil españoles.

En esa muchedumbre, que se extendía hoy por el campo de Comillas como un mar, había socialistas, sindicalistas, comunistas. Se han visto puños en alto, insignias con la hoz y el martillo, carteles con alusiones al frente único: pero en homenaje al señor Azaña debo decir que, ni por un instante ha hecho abdicación y entrega de su pensamiento a los extremistas: antes bien, se ha mantenido permanentemente dentro de los límites de su política, como indicando a todas horas. «Estos son mis ideales: quien los comparta que me apoye, pero sin que yo contraiga ningún compromiso con nadie, como no sea el de cumplir escrupulosamente mi programa».

El discurso de Azaña ha sido el de un republicano burgués de izquierda. Todo lo republicano y todo lo izquierda que se quiera, pero burgués. Que nadie se equivoque sobre esto. No quiere una Constitución socialista ni socializante: lo ha dicho con gran claridad y con extraordinario valor cívico. Detesta las dictaduras, vengan de donde vinieren; y para tareas dictatoriales, nadie puede contar con él. Aspira a mantenerse siempre dentro de los postulados de la democracia, respetuoso con el sufragio, sometido al Parlamento... Cierto que pide una política social muy avanzada, una política agraria muy activa, una política financiera y económica que persiga las grandes concentraciones del capital territorial o mobiliario: pero eso no es socialismo: todo ello está en los programas de Hitler y de Mussolini; y si me apuras, lector, te añadiré que está asimismo en los discursos de algunos políticos conservadores de Inglaterra.

Azaña ha hablado durante dos horas y media. Hay que poseer el prodigioso dominio del idioma castellano tan característico de la personalidad del ex-presidente del Ateneo para mantener vivaz, tensa, alerta, emocionada, ardiente la atención de cuatrocientas mil personas durante dos horas y media. Ni un minuto ha decaído el interés y ni un minuto ha dado el inmenso cónclave de partidarios la impresión de hallarse fatigado.

Yo que registr el fabuloso triunfo de Don Manuel Azaña, aunque no soy afiliado de «Izquierda» no me entusiasmo con estos arrebatos políticos. Soy enemigo de la política de masas en un régimen democrático: no creo en la utilidad de las masas sino es una Dictadura: los mejores partidos de los grandes pueblos liberales han sido aquellos que apoyándose más en el esclarecido talento de una minoría que en la adhesión expresa de las muchedumbres, han sabido llevar al Estado a términos de no soñada perfección.

Ahora, como si lo viera, Gil Robles y los suyos empezarán a moverse para contestar a la de Azaña con otra formidable concentración también en Madrid. Y así, tejiendo por un lado lo que se desteje por el otro, nos pasaremos la vida.

No se crea que, pese a la calidad y calibre del acto que hoy ha dejado estupefacto a Madrid, tiene el señor Azaña veleidades de gobernar inmediatamente. Nada de eso. Se limita a solicitar la celebración de unas elecciones. Si las urnas le dan una mayoría popular, habrá de encargársele de la formación de nuevo Gobierno; y ¡entonces!... ¡cualquiera pone puertas al campo! No tiene prisa, sin embargo: anuncia hallarse dispuesto a esperar. Muchos meses: quizá años. Eso ¿qué importa? Tiene más interés la seguridad de que cuando llegue la hora gobernará sin cortapisas, plenamente, respaldado por una enorme masa ciudadana, en nombre de la cual se aplicará a España toda una política. Eso es lo que Azaña espera. El acto de hoy dice claramente que no se equivoca con esperar. Su hora vendrá: eso es seguro y exacto, como el movimiento de las constelaciones.

Madrid 20 de Octubre 1935.

VIDA ESPAÑOLA

El escándalo

Por X. X.

DIJO el señor presidente:

—Les mando ese documento para que ustedes lo examinen bien. Ustedes: el gobierno: los ministros.

Y ahí está ese documento entre sus manos, como si fuera una llama.

Ya la prensa habló de él con precaucción:

—Sí, sí, parece que sí... Parece que es asunto interesante.

Y sí, parece que sí!

Sin duda que es asunto interesante, porque ha venido de Francia, trae todas las pruebas de rigor y trata de millones de pesetas que se quisieron coger.

Que se quisieron coger? Pero cómo? Con el juego.

Parece que el asunto interesante es negocio de juego.

Alguien que dijo de allá:

—En cuántos milloncejos de pesetas me concederían ustedes el monopolio del juego para todo ese país?

Y alguien respondió desde Madrid por fuerza de la costumbre:

—Pues en tantos milloncejos.

—En tantos? Bien! Pero en cuántos?

Unos afirman que en uno.

Otros replican que en dos.

Otros sostienen que en tres...

Total en tres milloncejos, según las opiniones más fundadas.

Era mucho, claro está.

Se explica que las personas que hubieran de intentar este negocio, pecaran de indiscreción. Se explica que el documento en que se consignaban condiciones, le fuera remitido al presidente para que abriera los ojos.

Se explica que el presidente, abiertos o no los ojos, se lo pusiera en las manos al mismo señor Lerroux..

Y ahora se multiplican las preguntas:

—Pero bueno, y esto qué es? Pero es que estamos así? Pero quién es el hombre afortunado que hace estos negocitos tan hermosos al socaire del Poder?

Todavía no se ha dado la respuesta.

Y quien sabe, en este tiempo...!

En este tiempo de honradez suprema y República sagrada, acaso no se dé nunca.

Yo ya he hablado una vez de los rumores que sobre negocitos de esta clase llenaban todo el país.

Y no sólo hay rumores, hay apodos.

Y no sólo hay apodos, hasta hay chistes.

El que sigue, verbigracia:

En una reunión de alto copete estuvo un embajador. Hubo lunch, hubo baile, hubo la mar...

Tras de la reunión se fué a su casa el embajador del caso, y vió que le faltaba su reloj.

—Anda, —se dijo— pero si fué allí, me lo quitaron allí...!

Y fué a ver al anfitrión, y le soltó de pronto la noticia.

El anfitrión se sonrió con pena... Era hombre muy comprensivo.

—Junto a quién estaba usted?

—Junto a Fulano de Tal.

—Ah, bueno, pues no se apure, que tendrá su reloj en el momento.

Y ordenó a otro personaje.

—Vaya a Fulano de Tal y traígame el reloj de este señor.

El personaje regresó en seguida con el reloj en la mano.

—Qué? —preguntó el anfitrión— se incomodó Fulano por la cosa?

—Ca, no! —replicole el otro— se lo saqué sin que sintiera nada.

Estos son nuestros cuentos de estos días. El que acabo de contaros, yo sé que es un cuento original: se contaba en otras tierras; ahora nos lo trajeron a la nuestra. Con esta historia de este documento que ha entregado al gobierno el presidente, los cuentos crecerán sin duda alguna. Veremos si en bien de todos, y sobre todo en bien de la República, desaparecen ahora en cuanto se publiquen estos nombres que hicieron este negocio, y se les dé el castigo necesario.

Los vascos pidieron que su idioma sea considerado oficirl

Suspendido el desfile de testigos de cargo en Gijón por los sucesos de Langreo

MADRID, noviembre 15. (AP.)—Los representantes de las provincias vascongadas han presentado una petición en el Congreso, a fin de que se reconozca la oficialidad del vascuence junto con el castellano en la región.

Si se accediera a la petición, las Vascongadas serían una región bilingüe como lo es Cataluña.

SUSPENDIDO EL DESFILE DE TESTIGOS DE CARGO

GIJON, noviembre 15. (AP.)—El consejo de guerra que se celebra contra los procesados por los sucesos de Sama de Langreo, acordó interrumpir el desfile de los testigos de cargo, con el fin de que los defensores interrogaran a los testigos favorables a sus clientes.

El tribunal ofreció a los procesados la oportunidad de presentar pruebas de su inocencia, pero hasta ahora ninguno ha hecho uso de la facultad que les concedió el tribunal.

Cuatro pistoleros han asaltado una fábrica de harina

Los marxistas unidos tratan de formar una alianza con los socialistas y comunistas

SEVILLA, noviembre 15. (AP.)—Comunican del pueblo de Torre Hermosa, en esta provincia, que cuatro pistoleros asaltaron una fábrica de harinas y huyeron llevándose 15,500 pesetas, después de herir al cajero.

Uno de los cuatro pistoleros fué capturado más tarde por Guardia civil.

LA UNION DE MARXISTAS Y COMUNISTAS

BARCELONA, noviembre 15. (AP.)—El grupo marxista unido ha enviado cartas a los círculos y centros socialistas y comunistas de toda España recomendándoles la formación de la alianza entre los tres grupos antes de las próximas elecciones «como medio de dar a los obreros la oportunidad de que establezcan en España un Gobierno que les sea propicio».

EXIJA el SUPLEMENTO en ROTOGRABADO con esta EDICION

M.E.C.D. 2016

DEBUTA HOY EL TEAM DE SANTA CLARA EN EL STADIUM TROPICAL

EL EXCMO. SEÑOR EMBAJADOR DE ESPAÑA VERA MANAÑA LOS JUEGOS DE FUTBOL

SPORTS — DIARIO DE LA MARINA — SPORTS

PAGINA CATORCE — LA HABANA, SABADO, 16 DE NOVIEMBRE DE 1935 — AÑO CIII

TOPICOS FUTBOLISTICOS

Por PETER

—Velada en el «Hispano».
—La gran fiesta de mañana.
—En el Campo Cerveza Polar.

El Club Deportivo Hispano América, la decana de nuestras sociedades deportivas que cultivan el deporte del balón redondo, cumple 23 años de existencia.

Y para conmemorar dicho aniversario, como en años anteriores, celebrará esta noche, en los salones de Prado 125, donde están hermanados con los del Centro Vasco, una velada extraordinaria, en la cual ha puesto toda su atención el amigo Dr. Félix Suárez, que es el Comisionado de Orden Interior y Fiestas del simpático Club.

El programa, como hemos dicho, será ameno. Se iniciará con la presentación de una comedia en dos actos de los hermanos Quintero, que lleva por título "Puebla de las mujeres".

En la segunda parte de la velada, habrá como primer número un discurso del compañero José Sánchez Arcilla, periodista, literato y poeta, que ya es bien conocido entre la afición, por haber hablado, y muy bonitamente, cuando la fiesta en Juventud Asturiana, con motivo del regreso triunfal de los futbolistas por tierras de Moctezuma. Habrá, además, canciones por el tenor Juan Ledo, por la tiple Srta. Angelita Méndez, y por el barítono García Armesto. Recitaciones por la poetisa Srta. Josefina Argüelles y por la Srta. Mercedita Díaz. Terminando tan simpática fiesta con números de magia por el gran ilusionista Profesor Gil.

Un éxito, el que se anotará esta noche el Hispano.

Mañana domingo se celebrará en el Campo Cerveza Polar el gran festival balompédico que se da a beneficio de la Sociedad de Beneficencia Naturales de Galicia.

Tan animada resultará la fiesta, que distinguidas personalidades de nuestro gran mundo social, han prometido su asistencia al acto. Por lo pronto, podemos anticipar que el Excmo. Embajador de España, Sr. Luciano López Ferrer, en compañía de su gentil hija, asistirá. Además, podemos garantizar que el exPríncipe de Asturias, solicitó un palco, y también prometió su asistencia conjuntamente con su distinguida esposa.

Mañana tendremos un capítulo hablando sobre las posibilidades de los clubs que van a contender. Y publicaremos, si se nos facilita a tiempo, los line ups de los equipos contendientes en el turno estelar: Juventud Asturiana y Deportivo Centro Gallego.

Por la mañana y por la tarde, el Parque Infantil estará a disposición de los niños que con sus familiares concurran a tan grata fiesta.

Los jardines se llenarán completamente de un público ansioso de gozar el grato solaz de un buen día en un lugar tan bello como es el que nos ofrece ese hermoso rincón de la popular cervecería. Se almorzará lo que cada uno lleve de sus casas, bajo las agradables frondas de aquel paraje y pueden improvisarse meriendas campestres, pues la cantina abunda en ricas empanadas, rosquillas, etc. Celebradas orquestas, como Belisario López, la Sonora Matancera y el Quinteto Tomé, amenizarán la matinée.

En el Stadium comenzarán la justa deportiva los "fiñes" de Belén, que están entusiasmados por ese partido en que apadrinarán la iniciación deportiva oficial de los "fiñes" del Iberia, y estos cachorros de león están ansiosos por entrar en el mundo de los deportes por el portalón grande y solemne del triunfo clamoroso y heroico.

Los del "Hispano", tras cuyo nombre refulge brillante el de Armada, organizador sin igual, cuyo temperamento artístico descuella genialmente en la actividad literaria y en la deportiva, que ocupará un palco el domingo próximo para presenciar la briosa contienda de sus antiguos tigres, quieren reverdecer sus gloriosos laureles con los que supieron tejer un futuro de honor y de grandeza. Contra ellos, los leones del Iberia, club simpático, aureolado de numerosas victorias en las que ha conquistado valiosos trofeos, páginas de plata y de oro en donde constan los esplendores de su fama.

Por último, un juego de emoción, en el que se va a dirimir un viejo pleito y una reciente cuestión. Es competencia de hermanos que se quieren con todo el alma, y que por eso le dan a sus luchas y combates un brío y un impulso batallador incontrastables.

Juventud Asturiana y Centro Gallego tendrán en el juego del domingo su juego cumbre; estos dos colosos del Foot Ball conmoverán a todos los concurrentes con su juego y la pasión arrebatadora de la derrota o del triunfo. ¿Hasta dónde se oirán los gritos?

Una comisión del Comité de Damas dará el saque inicial, el de honor, para comenzar el juego.

Que nadie falte mañana domingo a La Polar.

COMIENZA HOY LA JUSTA DE LA LIGA COLEGIAL DE BASKET BALL

Los teams del Colegio Belén y los Escolapios ocuparán el 1er. turno del programa

Quedará inaugurado esta tarde, en el floor del club Atlético de Cuba, el campeonato intercolegial de basket ball que ha organizado ese circuito para teams compuestos por jugadores menores de 15 años.

Un bonito doble header será ofrecido a los fanáticos, iniciándose el primer choque que es el más importante del programa, a las cinco en punto. Después tendremos en acción a los muchachos del Colegio La Salle con los del Instituto Edison, que deben ofrecer otro encuentro interesante.

Enrique Brú y Raúl Argüelles, dos oficiales de puntería, actuarán en el doble header, esperándose de ambos una magnífica actuación. Pichardo y Julito Fernández serán los scorer, y Joaquín Valdés Ortas actuará como time-keeper.

Como se sabe, cinco colegios luchan por el triunfo en esta competencia, siendo Belén y La Salle los de mayor chance para cargar con el éxito final.

Los probables line ups del primer juego de hoy son:

ESCOLAPIOS

Max Sirio Porto, forward.
Ricardo Rivón, forward.
Enrique Camps, center.
Víctor Goizueta, guard.
Francisco Montes, guard.

BELEN

Luis Sixto, forward.
Gustavo Llarena, forward.
José Freixas, center.
Ricardo Ruiz, guard.
Leonardo Bravo, guard.

Floor: club Atlético de Cuba.

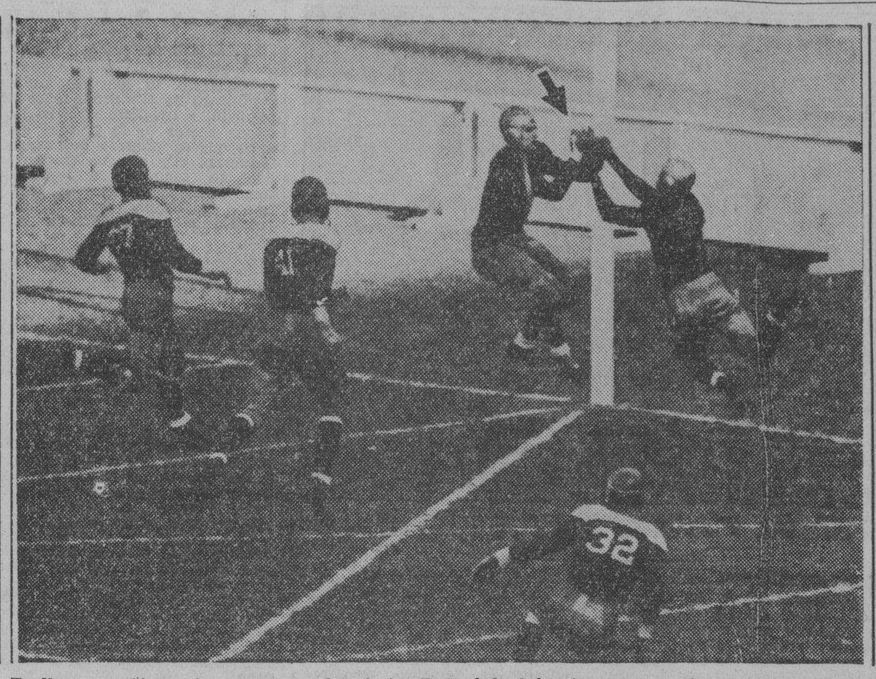

Fordham empató su primer juego anual de foot ball con el equipo de St. Marys con score de 7x7 pero como puede verse en este grabado, el team perdió un buen chance de ganar cuando dos jugadores de Fordham pusieron sus manos sobre un pase tras un forward pass. La bola fué a tierra en el mismo end zone y el game terminó en un empate De haberse completado la jugada, un touchdown habría sido anotado y Fordham hubiese ganado 13 por 7.

ESPERAN EMPATAR LA SERIE CON ALBERTO MAYOR EN EL BOX

Muy buenas prácticas ha hecho en esta semana el team del club Deportivo de Cárdenas

CARDENAS, noviembre 14. (Por telégrafo).—El Club Deportivo de Cárdenas piensa empatar la serie al Hershey Sporting Club, y un cambio en el cuadro será el eje principal de la victoria deportivista. El game se fué por la esquina caliente el pasado domingo, pero con Mario Díaz en esa posición será algo distinto Albelo seguirá en el campo corto y Pito Hernández es casi seguro que patrulle en el jardín derecho.

Existe mucho entusiasmo en los players que no han perdido nada de su almidón por la pérdida del primer game. Aunque "Ojitos" se muestra triste, sus compañeros le alientan a practicar con tesón; él volerá a tener su chance en la serie y tendrá lugar de reivindicarse; Albisu, que está en un slump, piensa hacer de las suyas el próximo domingo.

El piloto Correa se ha pasado tres días con el librito de las jugadas en la mano y barajará bien su próximo emergente, y dice que esa marfilada la borrará dándole el campeonato de base ball amateurs a Cárdenas... ¡Veremos si es verdad!

Pablo Pérez y el siempre activo Masique continúan botando pífidoras y Mayor además del champion pitcher, también quiere los honores del champion bate y como que es casi seguro que el lance es todos los juegos, creemos que lo logrará; Mayor es buen bateador, ya lo hemos dicho más de una vez y lo probó en el primer game de la serie.

Manolo Torres, si no afirma más los spikes en el campo, no tendrá chance. El niño se cae siempre fildeando y esto es peligroso... Ah... y me dicen los muchachos que en el próximo game Felo Suárez no podrá engañarlos y que Fortes poco más o menos ya sabe cómo ellos la suenan.

Corresponsal.

SE INICIA ESTA TARDE EN LA TROPICAL LA VISITA DEL "SANTA CLARA" EN LA SEASON JUGANDO CON EL "MARIANAO"

Cocaína García será la selección de Dihigo para actuar en el choque de hoy. Silvino Ruiz pitcheará por el Marianao. Se espera una gran lucha, ya que el team de Joseito está jugando magnífica pelota en estos días. Comienza a las 3 p. m.

El Santa Clara Baseball Club, posiblemente una de las mejores combinaciones beseboleras que se han organizado en el interior de la isla en los últimos cinco años, invadirá esta tarde el hermoso Stadium de la Cervecería La Tropical para hacer su primera presentación del año frente a los fanáticos habaneros.

Ganadores de siete de sus primeras nueve salidas del año, los Leopardos presentarán al público un club líder, que es considerado actualmente como la mejor máquina que actúa en el campeonato profesional.

Martín Dihigo, veterano jugador de 28 años, que luce el player más completo de Cuba por el momento, encabezará la trouppe, que luce uno de los teams de mayor colorido que hay en el campeonato.

Martín se propone proporcionar al Marianao una batida decisiva en esta primera invasión, y a ese efecto tiene bien planeado el ataque para dominar a los desbordados hitters de Joseíto Rodríguez, que excepción hecha del último game, han sostenido un promedio de más de nueve hits y cuatro carreras por encuentro.

Dihigo tiene intención de abrir esta tarde con el zurdo Cocaína García, para continuar después con Yoyo Díaz y Marabú. Ahora bien, si el Marianao se muestra demasiado amenazador, entonces alterará por completo el orden de pitchers que tiene planeado e irá al box en uno de los juegos para contener con su pitching certero al equipo local.

SERA UNA GRAN SERIE

Nosotros esperamos una gran serie, pese a que los expertos aseguran que todo terminará en un fácil triunfo para los Leopardos.

Cierto que el Santa Clara tiene una terrible novena, y que ha venido jugando con enorme acierto en los últimos momentos, pero el Marianao está en la racha y cuando un team está en la racha, no valen trabucos, ni cosa que se le parezca.

Cuantas veces no han visto ustedes en las Grandes Ligas que teams como el Cincinnati y el Brooklyn Dodgers le han roto fácilmente una serie al club líder, única y sencillamente por estar en una racha? En muchas, eh? Bueno, en esta serie que hoy se inicia puede ocurrir lo mismo, por que el Marianao está jugando muy bien y está bateando con marcada oportunidad, dos cosas que cuentan mucho en la decisión de una serie.

Joseíto Rodríguez abrirá esta tarde con el veterano Silvino Ruiz en el box y después dependerá de Tomás de la Cruz y del zurdo Brown. La combinación no luce superior a la que forman Cocaína, Yoyo Díaz y Marabú; pero cuando un team está inspirado no valen estrellas, y este es el caso del Marianao en estos momentos, repetimos.

JUGADORES ESTELARES

Para el público de la Habana será una dicha el ver en acción a esos sensacionales jugadores del Santa Clara, que hasta ahora han estado derrotando fácilmente a nuestro team.

El team cuenta con par de catchers eficientes (por que hasta Julio Rojo ha despertado y está jugando otra vez como en 1926), y tiene el mejor infield de la Liga.

Wells es el mejor short stop del campeonato. Aparte de estar bateando un horror, es un as fildeando y forma con Martínez una brillantísima combinación de doble plays.

En la primera está el joven Blanco, un player villaclareño de empuje, que ha de gustar mucho al público local por el entusiasmo con que juega. Y en la antesala aparecerá Oscar Ruiz, ex amateur del Ferroviario, que está resultando una sensación en la temporada.

El trío de outfielders de la novena no puede ser mejor. Pradd estará en el left; el caballero Oms, popular "Walla Walla", ocupará el center field y Martín Dihigo, que es una estrella de estrellas, se encargará del right field.

Este grupo de hombres, con excelente training, mucho amor propio y bonita dirección está protegiendo admirablemente a sus pitchers y ocupa el primer lugar del campeonato profesional.

Ese team se presentará esta tarde ante los fanáticos locales, y cada cual podrá decir, después de verle en acción: —"¡Esa es una gran máquina de baseball!".

COMENZARA A LAS TRES

El juego de esta tarde, primero de la serie, comenzará esta tarde a las tres, y ya se están haciendo diligencias para empezar el de mañana domingo a las dos y media, a fin de que puede extenderse a distintos extra innings, caso de que se registre un empate en él.

El partido del lunes, último de la serie, comenzará también a las tres y todos serán oficiados por Linares y Barroto, los dos umpires que han venido actuando con enorme éxito en Santa Clara.

HABANA Y ALMENDARES

Mientras tanto los teams de Habana y Almendares celebrarán una importante serie de tres games en Villaclara, comenzando esta tarde con un choque sencillo que se brindará a las tres.

Los dos teams salieron ayer tarde por tren y deben llegar a Santa Clara en horas de la mañana. Mike González se propone derrotar a los Alacranes en esa serie, y para ello dependerá de Tiant, Gilberto Torres y Miralles, que se encuentran descansados y en muy buena forma.

Salazar pitcheará el primer game por los Alacranes, y Sardá y Rodolfo Fernández seguirá en el box, actuando en los juegos del domingo.

LOS LINE UPS PARA ESTA TARDE

Los line ups indicados para el juego de esta tarde entre Marianao y Santa Clara, primero de la serie entre ambos clubs, son:

Marianao

M. Delgado, left field.
J. Rodríguez, 1a. base.
Barker, right field.
S. García, short stop.
P. Arango, 3a. base.
B. Brown, center field.
M. Cortés, catcher.
S. Valdés, 2a. base.
S. Ruiz, pitcher.

Santa Clara

Prado, left field.
Martínez, 2a. base.
Wells, short stop.
Oms, center field.
Dihigo, right field.
Perkins, catcher.
Blanco, 1a. base.
O. Ruiz, 3a. base.
C. García, pitcher

Umpires: Linares, home; Borroto en las bases. Hora de comienzo: las 3 p. m. Lugar: Stadium Cerveza La Tropical.

EL PELOTARI CUBANO MIGUEL ESCARZAGA NOS VISITIARA MUY PRONTO

A fines del presente mes y a bordo del vapor "Presidente Taft", de la Compañía Dollar Line, procedente de la República de China arribará a nuestras playas el famoso pelotari cubano Miguel Escárzaga.

Estuvo ausente de Cuba durante más de ocho años, tiempo que dedicó a jugar pelota vasca en varios países europeos, y finalmente en Shanghai, donde se distinguió maravillosamente.

Escárzaga dispone de muy limitado tiempo en este viaje, pues todavía no ha terminado su contrato con la república hermana.

Nuevos juegos en la Beneficencia mañana domingo

Se ofrecerá nuevos encuentros en los terrenos de la Casa de Beneficencia por la tarde

El pasado jueves se reunieron los miembros de la Liga Semi Juvenil de Cuba y entre otros acuerdos de suma importancia, se acordó modificar el schedule oficial, por la expulsión del club de Punta Brava, del Campeonato del presente año; cambiarle el nombre al club Taínos, por el de Beneficencia Juniors, y en vez de donar una sola medalla para el lanzador que tomando parte en dos terceras partes de los juegos oficiales de su club, tenga mejor average, en proporción a juegos celebrados, y la otra, al pitcher, que tomando participación en más de 30 innings, tenga mejor record en proporción a carreras limpias.

Mañana domingo, por la tarde, y en los amplios terrenos del Stadium Beneficencia, jugarán en el primer turno Beneficencia Juniors y Atléticos de Bernaza, y en el segundo, Acción Republicana y Modelo Cubano. Vacará, este domingo, el club Vedado.

ESTADO DEL CAMPEONATO

Clubs.	J.	G.	P.	Ave.
B. Juniors	5	5	0	1.000
A. Republicana	5	4	1	800
M. Cubano	5	3	2	600
V. Juniors	5	3	2	600
A. de Bernaza	4	2	2	500

En este estado del campeonato están incluídos los forfeited del club Punta Brava.

PROGRAMA DE LAS CARRERAS DE HOY

PRIMERA CARRERA. 5½ Furs.
Para 4 años y más.
RECLAMABLE. PREMIO: $150.

Billycoo	115
Hamhocks	103
Danger Zone	112
Cedar Crest	115
Kenny Boy	115
Bumper Crop	103
Baigneuse	112
Jaz King	115

—También elegibles:

Fair Vagary	112
Southern Cloud	103

SEGUNDA CARRERA. 5 Furs.
Para todas las edades
RECLAMABLE. PREMIO: $150.

Pornella	108
Cosney	111
Moraine	101
Gally Bird	103
Miss Subtle	108
Aunt Carol	100

TERCERA CARRERA. 5 Furs.
Para todas las edades
RECLAMABLE. PREMIO: $150.

Sing Sing	113
Can Pay	111
Wahmi	108
Alanova	106
Maple Barbara	108
Donna Tutti	110

CUARTA CARRERA. 6 Furs.
Para 3 años y más.
RECLAMABLE. PREMIO: $150.

Graceful Lad	109
Thunder Speed	114
Manitobian	104
Hero Olga	110
Camp Boss	118
Wabun	106

QUINTA CARRERA. 5½ Furs.
Para 3 años y más.
RECLAME. PREMIO: $200.

Leo B	108
Arctic Land	113
Trimalta	111
Oh Ray	110
Meeting Placé	110
Chance It	109
Shuffle On	114

SEXTA CARRERA. 1 m. y 50 y.
Para 3 años y más.
RECLAMABLE. PREMIO: $150.

Betun	115
Dunora	107
Distinct	107
Flo Along	106
Old Gally	115
Blue Bubble	109
Oakwood Belle	96

SEPTIMA CARRERA. 5 Furs.
Para 4 años y más.
RECLAMABLE. PREMIO: $150.

Satín Shoes	105
Nelson	116
Adam's Money	112
Dick Weidel	112
Runaway Kid	108
Pendulum	108
Julio Macaw	114
Bobby F	112

OCTAVA CARRERA. 5½ Furs.
Para todas las edades
RECLAME. PREMIO: $200.

General Court	112
Lillian M. K.	107
Chattemman	110
Justa Teacher	109
Traplou	113
Sandfalon	111
Polydee	107

—Primera carrera. Hora de partido: 3:15 P. M.

Si Hill logra manejar bien a Manitobian este ejemplar podrá ganar la 4a. carrera

Arctic Land reaparece contra un grupo muy veloz. Debe ganar la potranca del Figurín Stable. Thunder Speed, con Moore, será el rival más fuerte de Manitobian. Hoy saldrá el libro de Esqueu

Si el aprendiz de Rumage que corrió por primera vez el jueves en Oriental Park tiene una rachita de eficiencia nada más, Manitobian puede ganar la cuarta carrera de esta tarde. Este ejemplar ha corrido y ganado en Dallas por reclamo de mil pesos en track sloppy, y es, de acuerdo con lo que nos dicen los libros, un sprinter. Se cansa en milla, pero creemos que hace muy bien los cinco y medio furlongs y los seis. En esta última distancia competirá esta tarde.

Thunder Speed con G. Moore al lomo parece el contrario de ese ejemplor que ha traído Rumage a la Habana hace pocos días. Aunque la posición no es muy del agrado de la yegua del Teniente Santos Rivero, la distancia en cambio le encanta y puede perfectamente derrotar a Manitobian, que en ese aprendiz tendrá una gran desventaja.

Camp Boss, competidor de esa justa cargará 118 libras y eso trabajará desventajosamente contra las posibilidades de victoria del hijo de Campfire. Wabun, enigmático, majadero, no acaba de llegar nunca y en ese grupo de esta tarde, luce sólo con lejana posibilidad de victoria. Graceful Lad ha corrido en algunos buenos grupos, pero creemos que no está bien de salud.

REAPARECE LA REINA

La reina de las distancias cortas reaparece esta tarde. Con una semana de descanso, la hija de Cloudland, Arctic Land, está colocada en una carrera difícil e interesante, pero en la que debe vencer nuevamente. Se trata del Purse que en el quinto turno adorna el programa magnífico de la fiesta hípica sabatina. Con 113 libras y Moore al lomo, el consistente ejemplar del Figurín Stable podrá hacer un gran papel. Nosotros la consideramos ganadora.

Chance It está bajada de peso. La magnífica corredora del Dr. Rodríguez León parece el más destacado contrario de Arctic Land, con Meeting Placé en condiciones de brillar, guiado por el gran Oscar Prnia. Trimalta, que es mucho mejor animal de lo que parece, puede sorprender finalizando en segundo lugar para Shuffle On nos parece muy corta la carrera, en ese grupo que marcará un paso inicial formidable.

Cooley y Moraine debutan en la segunda, pero Pornella parece en condiciones de poder vencer a esos dos nuevos pur sangs. Wahmi, que reaparece en la tercera, debe vencer nuevamente, porque es lógico suponer que su anterior carrera, que ganó, debe haberle aprovechado y hoy podrá finalizar con más bríos que en aquella ocasión. Can Pay y Maple Barbara, aquél en proceso franco de mejoría, serán rivales fuertes de la potranca hija de Mirafel.

MUCHOS DEBUTANTES

En la última debutan cinco ejemplares. Entre ellos General Court que estuvo aquí hace tres años, si no recordamos mal. No creemos que esté actualmente en la forma en que se hallaba entonces, pero tiene alguna clase y puede hacer su papel. Nosotros nos inclinamos un poco a Traplou si lo lleva buen jinete, que hasta ahora no se ha designado. Sandfalon tiene su chance y lo mismo Justa Teacher.

UN LIBRO MUY UTIL

Se venderá hoy en Oriental Park el libro de Esqueu. Nunca mejor que hoy en vísperas de salir a la pista muchos caballos nuevos, cuya historia con comentarios y detalles importantes aparecen en el libro citado, magnífica oportunidad para que todos los hípicos se hagan de este volumen valioso.

DESDE EL BULL PEN

De todos los contrarios que ha tenido Joe Louis últimamente, Paulino Uzcudun es el único que no demuestra estar nada preocupado por el famoso hook de izquierda del negrito

Por GALI

Una de las mejores cosas que tiene el próximo match de Paulino y Joe Louis es que el español no le tiene miedo de ninguna especie a los hooks izquierdos del orgullo de Detroit... Primo Carnera estuvo a punto de saltar por sobre las cuerdas del ring, cuando Louis le atacó fieramente en su pelea...

Dicen que King Levinsky no quiso ni salir al público, enterado de la forma en que Joe despachaba a sus rivales, y nosotros fuímos testigos de que Maxie Baer se acobardó tontamente, negándose a dar pelea, tan pronto como sonó el gongo que dió comienzo al primer round en el bout que ambos ofrecieron en New York en septiembre... Paulino, en cambio, no tiene la menor preocupación y todo lo que piensa en el campo de training, es resistirle los 12 asaltos a Louis, a fin de no perder su hermoso record en el ring... Paulino lleva más de ocho años en el boxeo y todavía no ha sido noqueado!... Y con esa idea en la mente, puede que los fanáticos presencien en diciembre un mejor espectáculo, por menos precio del que vieron en septiembre en el estadio de los Yankees.... Incidentalmente, acabamos de saber que Mike Jacobs y Walter St Denis, éste último agente de propaganda de Jacobs, llegarán en la próxima semana a la Habana, a fin de observar bien de cerca las posibilidades de la pelea de Louis vs Gastañaga... Nosotros deseamos a la formidable pareja la mejor suerte del mundo, pero, dudamos de que puedan hacer más de $30.000 en las taquillas... Y se necesitará algo más que una magia del profesor Cagliostro para traer a los turistas de Miami a la ciudad!

Las impresionantes exhibiciones de Al Singer en su come back están despertando la atención, y muchos hablan ya de un gran bout entre Tony Canzoneri y él... A nosotros nos agradaría mucho el retorno triunfante de Singer, porque eso convencerá a nuestro Kid Chocolate de que su chance de volver es de un millón de pesos, siempre que lo pueda aprovechar bien... Jimmy está estudiando la posibilidad de enfrentar ahora a Buddy Baer con Primo Carnera, y se habla del 20 de diciembre como fecha buena para la celebración del espectáculo... Cuando este programa se registre, todo New York podrá pensar que «la temporada de circo se ha adelantado en condiciones»... Jack Mac Avoy —por si ustedes lo ignoran—es el campeón middle weight de Inglaterra, y en estos días acaba de llegar a New York con enorme escándalo, anunciando que noqueará a todos los hombres de su división que se presenten... Además, aspira a conquistar el campeonato mundial de los light heavies, lo cual no es mala pretensión después de todo... Lo único malo de su caso es que le gusta el canto extraordinariamente, y New York ya tiene buena experiencia con Larry Doyle, sobre lo que valen los pugilistas-crooners de Irlanda e Inglaterra!...

El Madison Square Garden tiene en cartera un curioso programa de boxeo en el cual sólo han de figurar pugilistas de color... Se ofrecerán 10 peleas de 4 rounds cada una, y entre los que se mencionan para figurar en el mismo aparece George Godfrey, considerado una vez la esperanza negra... Santo Amaro y Bragaña están ya como Jocoón Wilson... Todos los días envían telegramas a Mike González, anunciándole que salen en el próximo vapor y nunca acaban de arribar a la ciudad... Mientras tanto, el Habana se defiende lo mejor que puede, y espera tiempos mejores... Las últimas noticias recibidas de los players cubanos es que Bragaña está esperando por Santo Amaro, que se encuentra en Laredo, Texas... Roberto Estalella será, casi con seguridad, la tercera base del Washington en la temporada de 1936... De otro modo no se explica que Clark Griffith está perdiendo una hora diaria de su trabajo estudiando español... A Griffith le gusta entrenar personalmente a sus infielders, y este cuidado que está poniendo en aprender español, parece indicar que tiene grandes planes para Estalella en el entrenamiento de 1936... Goose Goslin, que produjo el hit de la victoria frente a los Cubs de Chicago en la última serie mundial, está ganando buen dinero en el vaudeville, y es presentado al público como «el Pato que puso el huevo de oro en la serie mundial»...Ty Tyson, que estuvo en la Habana con el Marianao, y que figuró después en la Liga Americana, jugando de los White Sox, actua con el Pato en el «stage»...

Es una lástima que el joven infielder Ryba, de los Cardenales, se haya lesionado terriblemente en Louisville... Este año ha sido designado por tercera vez consecutiva el jugador más útil a su club en la Asociación Americana... Jugadores conocidos recibieron votos de los periodistas... Entre estos están: Wilcy Moore, que fué pitcher de los Yankees... Johnny Cooney, que ha firmado con el Brooklyn... Tedd Guillic, del Milwaukee... Fred Haney, Dale Alexander, Eddie Marshall, Phil Todt, Mike Powers y Jack Tising... En estos días se ha descubierto que Art Vaughan está firmado con los Piratas, debido a que un scout de los New York Yankees, no pudo estar en dos lugares al mismo tiempo... En 1930, el scout en cuestión fué designado para observar a Vaughan y a un pitcher de la Liga del Pacífico, y por haber comenzado por el pitcher—que después fracasó—perdió el chance de firmar a Vaughan, que fué contratado por un scout de los Piratas... Hay en Cienfuegos un aficionado al base ball americano de apellido Alvarez—José Manuel Alvarez—que pudo considerarse durante muchos años, el hombre más documentado del base ball americano en Cuba, entre los aficionados al sport... El último ciclón, empero, destruyó toda la biblioteca de Alvarez, y ahora vemos que está pidiendo ayuda para reconstruirla... Todo el que posea un dato viejo de pelota puede enviárselo a su domicilio..... La dirección es: Alvarez, Almacén de O. P Santa Clara y Gazel, Cienfuegos, Cuba...

TRES ASPIRANTES PARA EL CARGO DE REFEREE: PARRA, PIZARRO, Y ROJO

El próximo martes día 19 del actual a las 5 de la tarde, se procederá por el Tribunal designado por la Comisión Nacional de Boxeo y Luchas, al examen de los señores Manuel Parra, Miguel Rojo y Elpidio Pizarro como Arbitros Profesionales, en las Oficinas de esta Comisión, situadas en Picota entre Luz y Acosta, en esta Capital.

Kid Juancito va a pelear a Santa Clara el día 24

En el mismo programa han de aparecer Mariano Arilla y Kid Sila. Cuatro grandes bouts

Ayer tarde en una entrevista celebrada entre los señores Luis Parga y Aramis del Pino y Tommy Albear, manager del campeón nacional de los pesos gallos. Kid Juancito quedó acordado el viaje del titular y su manager, en la semana próxima a Santa Clara, la bella región que vió nacer al monarca de los bantams. También quedó acordado que el campeón celebrará una pelea en la ciudad de Santa Clara el domingo día 24 del mes en curso contra un buen oponente. El encuentro en que figurará Kid Juancito, constará de diez rounds y será la pelea estelar de un magnífico cartel a base de cuatro buenos bouts.

Será escenario de este importantísimo programa el flamante Stadium Trinidad y Hermano Park que ha sido recientemente construído para celebrar los juegos de pelotas del campeonato nacional.

EL RECIBIMIENTO AL KID

Se espera que el Kid, después de año y medio fuera de su ciudad natal, a donde regresa ahora convertido en un verdadero campeón, sea recibido magníficamente por los aficionados y los muchos simpatizadores que cuenta en la bella región villaclareña. Para Tommy Albear, manager del campeón, invita a todos los fans, autoridades y Centros deportivos y sociales.

EL PROGRAMA BOXISTICO

Se ha preparado un gran programa boxístico. En otro de los bouts estelares a diez rounds, será presentado el sensacional boxeador hispano Mariano Arilla, se batirá contra Toribio Ferro. Kid Sila, el bravo y coloso light weight se enfrentará contra la Panterita de Santa Clara, en fiero bout y un preliminar a cuatro rounds completará el programa.

Kid Juancito queriendo entrenarse en presencia de sus conterráneos, lle gará a Santa Clara el martes día 19.

Su manager Tommy Albear, lo hará un día antes.

BASKET JUVENIL HOY EN EL «SAN CARLOS»

Hoy, sábado, a las 5 p. m. continuará el campeonato infantil que se está celebrando en el San Carlos.

En el primer turno juegan San Carlos, que está invicto hasta ahora contra el Atlético de Cuba y en el segundo Juventud A. Viboreña contra Deportivo Boffill.

La casa Sánchez y Araoz dona una copa para el primer lugar y para el segundo una pelota Wilson. Entrada 5 centavos.

BUENAS PELEAS HABRA EL PROXIMO DOMINGO EN LA «ARENA CRISTAL»

Los fanáticos, están entusiasmados con la reanudación de los programas dominicales a precios populares, en los que toman parte los más destacados peleadores de las distintas categorías, y algunos de los nuevos "pinos" que en no muy lejana fecha han de sustituir a los campeones y otros destacados pugilistas que hoy son las máximas atracciones del deporte viril.

En la primera pelea a 4 rounds, Jesús Soteló, el novato peleador, hace su primera presentación en el Stadium Cristal, frente a Joe García.

Ceferino Huerta, nos manifestó que en su segundo match ha de vencer por la vía rápida a su paisano y contrario Villarla, el "Placero" que trata de obtener para los fans del Mercado Unico, los honores de la victoria.

Panchón Suárez, combatirá en un match especial con el mejor prospecto de esa categoría, que ha pedido a los promotores pelear con los mejores de su categoría. Nos referimos al joven atleta Domingo Torres.

Los precios para esta función dominical continúan como de costumbre a base de 20 centavos la grada.

Ugalde se enfrentará dos veces con el Cachorro hoy en el Frontón "H-Madrid"

Tarde y noche habrá batallas espectaculares en la famosa y popular Bombonera. Tres partidos estelares en la jornada nocturna. Los pagos de ayer fueron bastante jugosos

Formidable función corrida la de hoy en la Bombonera del Habana-Madrid. Los ases de la cancha se enfrentarán en reñidas y espectaculares luchas, que serán presenciadas a casa llena por un gran número de amantes de la pelota vasca.

Ugalde y Betancourt están en condiciones de presentarle una gran batalla al Cachorro que será acompañado por Torres. Pero mucho tendrán que jugar Mingo y Don Luis si pretenden obtener la victoria, ya que Labat está en unas condiciones tales que está acabando rápidamente con todos sus adversarios.

Por la noche habrá tres estelares. Pascau y Montes menor se engolfarán en una lucha terrible en la primera justa de esa función. Barrios y Bernal serán los zagueros y con esa combinación los cuatro pelotaris lucharán durante todo el match a brazo partido.

Un encuentro que salió a 29 iguales hace pocas noches se da otra vez en el turno intermedio del Habana-Madrid. Ugalde y Montes bien conocidos y bien apreciados tendrán enfrente a Sarmiento y Labat menor. Y con ello ya se sabe lo que representará ese combate.

A última hora Valenzuela y Azpeitia se medirán con Torres y Epifanio en otro partido de altura.

Día completo para los fanáticos en el Habana-Madrid y mañana repetición de la función corrida.

HABANA—MADRID

Programa de la función corrida de hoy que comenzará a las tres de la tarde:

Primer partido a 25 tantos: Girón y Buendía, blancos, contra Salvador y Cubota, azules. A sacar los primeros del 14 y medio y los segundos del 14.

Primera quiniela a 6 tantos: Girón; Buendía; Salvador; Cubota; Torres y Labat mayor.

Segundo partido a 30 tantos: Torres y Labat menor, blancos, contra Ugalde y Betancourt, azules. A sacar los primeros del 14 y medio y los segundos del 13 y medio.

Segunda quiniela a 6 tantos: Labat menor; Ugalde; Betancourt; Constante; Aníbal y Sarmiento.

Tercer partido a 30 tantos: Constante y Aníbal, blancos, contra Sarmiento y Labat mayor, azules. A sacar los primeros del 14 y medio y los segundos del 14 y medio.

POR LA NOCHE A LAS 8 y 30

Primer partido a 25 tantos: Pascau y Barrios, blancos, cintra Montes menor y Bernal, azules. A sacar ambos del 14 y medio.

Primera quiniela a 6 tantos: Pascau, Barrios, Montes menor, Bernal, Torres y Aníbal.

Segundo partido a 30 tantos: Ugalde y Montes, blancos, contra Sarmiento y Labat menor, azules. A sacar los primeros del 13 y medio y los segundos del 14 y medio.

Segunda quiniela a 6 tantos: Ugalde, Sarmiento, Labat menor, Valenzuela, Azpeitia y Epifanio.

Tercer partido a 30 tantos: Valenzuela y Azpeitia, blancos, contra Torres y Epifanio, azules. A sacar ambos del cuadro 14 y medio.

Nota: Mañana domingo función corrida.

Lea ¡ALERTA! al mediodía. Y AVANCE por la tarde.

M.E.C.D. 2016

ALEJANDRO YANES, RIVAL DIGNO DEL CAMPEON J. COEGO

YOUNG HURTADO Y BABY ORIENTAL, ESTA NOCHE EN MIRAMAR GARDEN

SPORTS — DIARIO DE LA MARINA — SPORTS

AÑO CIII — LA HABANA, SABADO, 16 DE NOVIEMBRE DE 1935 — PAGINA QUINCE

VEA LA COLECCION DE TELAS INGLESAS QUE PRESENTAN LOS ALMACENES DE
ANGULO Y TORAÑO
TENIENTE REY Y CUBA. — TEL. A-6879 — HABANA.
CASIMIR INGLES WEST END | MUSELINA GENTLEMAN

DOS NUEVAS CARAS EN EL PUGILISMO LOCAL PRESENTA PINCHO GUTIERREZ HOY EN EL STAR BOUT DEL MIRAMAR

Baby Oriental y Young Hurtado, en el bout estelar, marcado a 10 rounds. Prudencio Arce, el Torbellino de Belén contra Felipe Aldama, y Baby Jardines, que tan buena pelea le dió al Mudo de Casa Blanca contra Kid Valiente. Los precios populares

Miramar Garden abre sus puertas esta noche ofreciendo un star bout digno de un Madison Square neoyorkino. La pelea entre Young Hurtado y el Baby Oriental es un combate que ha interesado vivamente a la afición. Se trata de dos caras completamente nuevas para la afición de la Habana, pero que durante toda semana de su entrenamiento en público han formado una ola de discusiones en cuanto al resultado que ha de tener el combate.

Tanto el panameño como el Baby Oriental ya son dos verdaderos ídolos del público que esta noche en gran cantidad ha de invadir desde hora temprana el resguardado y cómodo stadium de Prado y San Lazaro.

Un hombre como Hurtado que ha vencido por decisión fácil a un adversario de la clase probada de Baby Quintana no necesita propaganda de prensa ninguna para interesar al público. En cuanto al chiquillo de Oriente, hemos durante toda la semana publicado opiniones de reconocidas personalidades del deporte que ponen bien en alto las cualidades y condiciones de este cubanito, que ya sin ser visto en acción se le proclama como el próximo compeón de la división en que tanto ha brillado nuestro inmenso Kid Chocolate.

HURTADO SE JUEGA SU BOLSA

Es tanto lo que los orientales han mortificado al chiquillo de Panamá, que anoche por mediación de su representantes en la Habana, nos ha manifestado que está dispuesto a poner a la disposición del que venza esta noche, la cantidad que le garantizan los promotores del Garden habanero que por cierto suma algunos cientos de pesos.

Y agrega:

Parece que por el mero hecho de que nunca he sido partidario de extenderme en los entrenamientos, los partidarios de Baby Oriental creen que van a coger su aguita conmigo esta noche, y si por el acaso lo que se imaginan es esto, ya he lanzado mi reto y mi plata bella está a la disposición de los que crean que he de ser vencido.

He venido con el propósito de ganar a cuanto contrario se me oponga hasta llegar a encontrar un chance con el Kid Chocolate de que tanto se enorgullecen los hijos de esta bella tierra y hasta que no llegue a eso no he de parar y el Baby ese será la primera víctima.

BUEN PROGRAMA Y BAJOS PRECIOS

El programa que se anuncia es como para hacer competencia y todas las peleas han de ser de campana a campana. Prudencio Arce, el torbellino de Belén se enfrenta a Felipe Aldama en una pelea que será a tolete limpio de principio a fin. Baby Jardines que tan salvaje pelea dió a el Mudo de Casa Blanca se bate con Kid Valiente. Julio Recio otro ídolo del público, se enfrentará con Tito Oliva un muchacho que está invicto hasta ahora, Juancito Alvarez uno de nuestros mejores prospectos se bate con Sijo en un preliminar a cuatro rounds.

Los precios también están al alcance de todos, las gradas solo valdrán sesenta centavos, y con este detalle y la calida del programa, la frase de la Miramar Garden! será la que se oirá entre toda la afición boxíxtica en la noche de hoy.

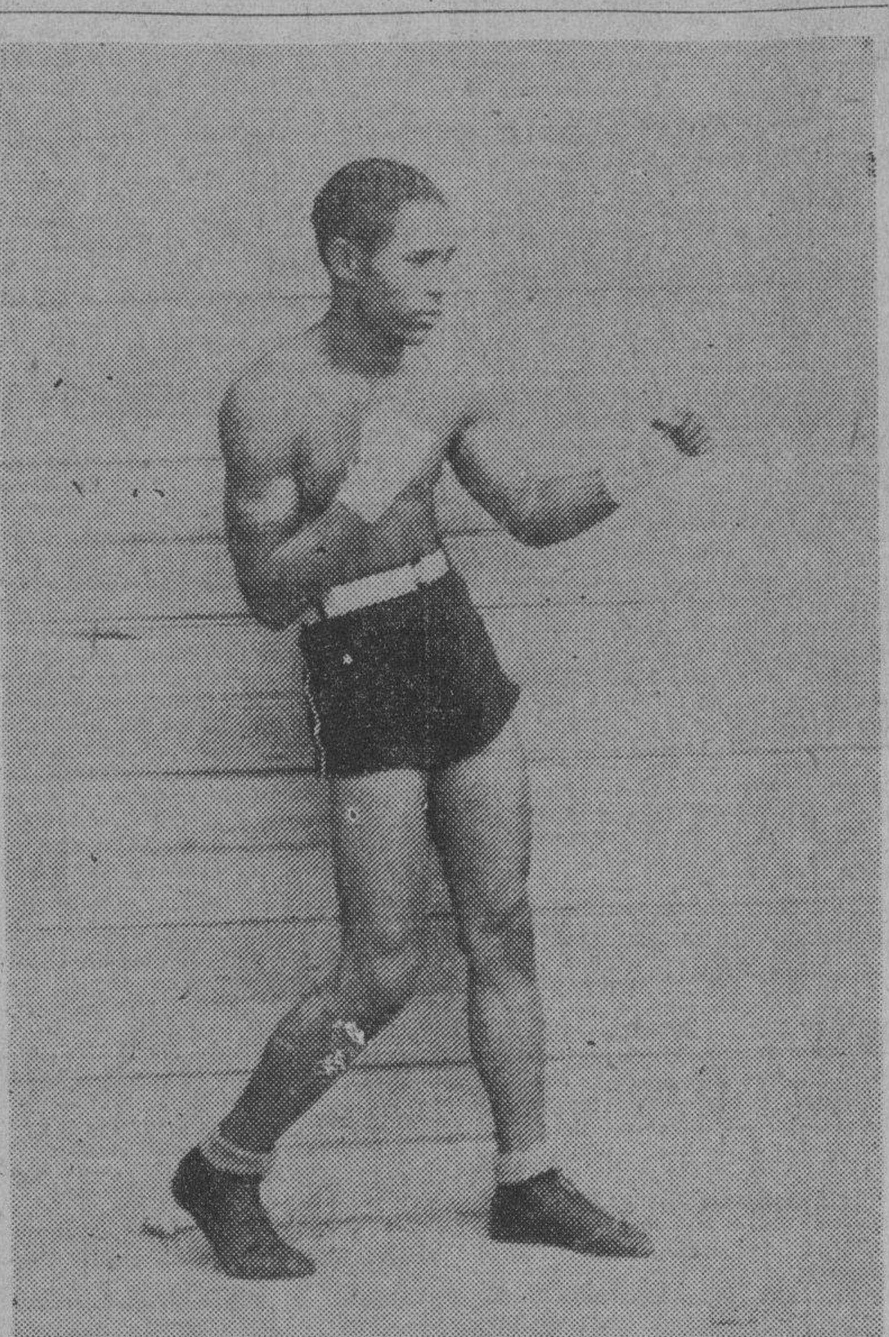

Baby Oriental, el nuevo púgil procedente de la región montañosa, que esta noche hace su debut contra Young Hurtado, otro púgil que nos ha traído Luis Felipe Gutiérrez. Este será el star bout de Miramar Garden.

ESTA NOCHE, EN LA "ARENA CRISTAL", ALEJANDRO YANES DARA PRUEBAS DE SER UN FUERTE CANDIDATO A LA FAJA

En el star-bout se ofrece el encuentro de este magnífico prospecto contra Valentín Miró. Manolo Fernández está esperanzado en un definitivo triunfo de su «poulain». En el mismo cartel pelearán Mariano Arilla y Marino Díaz. Entusiasmo por presenciar estas peleas

Yanes terminó su training en una forma brutal. Parecía que el muchacho experimentaría alguna dificultad en montenerse en un peso en el cual nunca había peleado. Pero es que Yanes en realidad, desde hace algunos meses es un verdadero ligth y tuvo que rebajarse más de lo conveniente para defender su título de feather con Kid Juancito. Ahora peleará con Valentín Miró el Terrible Baturro sin necesidad de tener que sufrir estas rebajas.

La pelea de esta noche reviste caracteres tales, que no hay un sólo fanático que no esté ansioso de ver el resultado. Miró hizo tablas con Joe Coego, el actual campeón lightweight después de pelear ambos salvajemente. Miró cada día está mejor y como que Yanes aspira al título de Coego, podrán los fanáticos colegir lo que en realidad pesa el muchacho de Manolo Fernández y el chance que tiene de vencerlo.

Hablando con Manolo Fernández, este nos dijo: «He llevado a mi muchacho con calma y con paciencia. Lo he convertido en campeón feather, pero, al darme cuenta de que ya en ese peso estaba débil, hice lo que habría hecho cualquier hombre de experiencia... Lo subí a su peso natural de 135 librasen el cual está invencible como lo hemos de demostrar esta noche en la Cristal. Espero ganarle al hispano, pese a que lo considero péligroso, por K. O. Mi muchacho pega mucho más que Coego y es en la actualidad más boxeador y astuto. Esta noche se comprobará lo grande que es Yanes».

Por su parte Miró se sonríe y nos dice: «Perdí una pelea que no debí haber perdido jamás. El clima, o mejor dicho, la aclimatación lo hace todo. Ahora me siento bien, estoy mejor reparado que nunca. Voy a vencer al campeón feather cubano para demostrar que soy hombre de star bout y no se me pueden cerrar las puertas»

He aquí en síntesis, el lío que tendrá como escenario esta noche la Arena Cerveza Cristal.

UN PROGRAMA MONUMENTAL.

Mariano Arilla, formidable bantam madrileño que desde su llegada a Cuba ha venido demostrando has ta la sociedad lo mucho que vale, después de terminar con Coto el reputado Argentino en pocos rounds, pelea ahora con Marinito Díaz, en el semifinal de este gran bout a base de YaYnes y Miró. Son ocho rounds de peleas y en ellos podrá demostrarnos Arilla si su come back es como creemos, a ciencia y verdad. Marinito es un gran peleador y pega muy fuerte. Posee además mucha experiencia.

El campeón Moralitos pelea con Martín O Grady ocho rounds. Es una gran pelea. También el Chinito del Mercado que es ají guaguao, se enfrenta con Mario de Cárdenas que a decir verdad es uno de los mejores pinos nuevos de la presente cosecha.

Indiscutiblemente que se ha confeccionado un magnífico programa para esta noche y la Arena Cristal se verá muy favorecida. Aramis del Pino y Luis Pargas también ofrecen una exhibición entre Richard Hernández que noqueó en Tampa recientemente a Sixtico Morales y Kid Juancito. Veremos lo que en realidad vale este soberbio boxer que ha logrado una hazaña magnífica, porque acabar con Sixtico vaya si es una hazaña.

El impulso dado por Inclán explica la actual propaganda del bello deporte hípico

La retirada del gran Rafaelito justifica la actual indiferencia basebolera de su progenitor, pero más difícil de explicar es el ostracismo de Alberto. Circunstancias especiales contribuyeron a su actual exilio, descartando toda inculpación a Carlitos Rodríguez. El hijo pródigo algún día jubiloso volverá

(Por «SALVATOR»)

¡Inclán..!

Esas dos sílabas llegaron a simbolizar lo impereced ro en el perímetro de nuestro deporte nacional. Clemente y sus Caribes, colmaban el ámbito del baseball amateur, arrebatando la codiciada luz de calcio que hasta entonces bañaba a los Marqueses del Vedado, blanquinegros del Fortuna y anaranjados del Atlético; y Alberto, con sus entusiasmos hípicos que buscaban cada día nuevos horizontes, ocupaba en estos lares la misma dominante posición que gozara Augusto Belmont y que hoy atesora el dinámico constructor de Hialeah, "Joseph E. Widener".

Fieles exponentes del manoseado aforismo "Mens sana in corpore sano", ambos hermanos habían logrado destacarse muy mucho en sus respectivas especialidades dentro de la ciencia médica, sin que le faltara tiempo al salvador de niños para ver a diario una práctica "caliente" de sus hijos espirituales; y sin que el otro, reconstructor de huesos, dejara jamás de concurrir a los frondosas cañas bravas de la recta lejana para dirigir el entrenamiento de sus amados gladiadores equinos.

Cierto que alguna que otra maldición lanzada por un cliente, ignorante del placer que proporciona la ambrosía hípica, producía murmullos en el salón de espera del galeno y pudo influir en la jettatura que a veces perseguía al mentor del Caimito Stable en sus apuestas, pero todo aquello pasaba como una ligera nubecilla de verano y las sedas blancas y moradas seguían siempre erguidas en la lid, vencidas si cabe el vocablo, pero jamás en ocasión alguna humilladas.

DE PURA SANGRE

Sucesores de Hipócrates al fin, la influencia de la raíz griega "hippo" ha arraigado profundamente en innumerables matasanos, como revela el más somero examen de la lista de entrenadores y propietarios cubanos y americanos; y en su virtud, con mayor razón, el experto óseo pudo utilizar con munificos resultados sus vastos conocimientos en anatomía, convirtiéndose en soberbio entrenador a cuya eficiencia perjudicaba tan solo el acendrado amor que profesaba a sus caballos.

Andresito, Princesita, Superanna, Pilades, Riverside, Carlota, Chambelona y tanto otro nombre más que nos trae la perfumada brisa de los recuerdos, nacieron los unos, crecieron los otros y lucharon todos al compás de la eterna consigna de Alberto: "Nunca aguantes y sal siempre a ganar".

Oscar Pernia, cuya vida misma salvó Inclán cuando se iniciaban las diferencias que había de separarlos, es solo un exponente de la fe inquebrantable de Alberto de producir, contra la entonces opinión de muchos, un gran jinete cubano.

El Club Hípico de Cuba, ese experimento heroico, crisálida del que tras pericias mil brotara la actual aurora de un verdadero deporte controlado por cubanos, fué la obra de Inclán y de otros amigos, cuyos nombres no cito para evitar que la fragilidad de mi memoria eche en olvido quizás los más entusiastas y desinteresados.

LOS DESENGAÑOS

Si el acíbar de las amarguras sufridas en ocasión del encuentro de los altos vuelos de su espíritu emprendedor con las pequeñeces sutiles de la dura realidad entibió los entusiasmos juveniles de Alberto Inclán, es una interrogación abierta que necesita terreno mucho menos resbaladizo que el de una crónica para de modo pleno descifrarla.

Lo cierto es que las sedas blancas y moradas desaparecieron, y el deporte de los reyes repentinamente vaciló al apreciar que su patrocinador máximo había hecho dejación de viejos lazos de afecto, y que, alejándose aun de la pasiva condición de espectador, se corría en Oriental Park sin su siempre amable presencia.

Las peripecias que corroen la existencia de nuestra querida Universidad y el adiós de Rafaelito Inclán a su glorioso uniforme Caribe, precipitaron la retirada de Clemente, explicando siquiera en la superficie el alejamiento de aquél cuyo nombre, como el de López del Valle, corría eternamente hermanado a nuestro baseball; pero ningún hecho tan perfectmente delineado como el de Rafaelito colgando su bate, determinó la partida de Alberto hacia su actual exilio.

Los bajos de la Casa Club, ocultos para muchas miradas, impulsó la catástrofe tan ciertamente como el falso guía y el camino hundido precipitaron la debacle de Ney y la derrota de Napoleón en los sonrientes campos de Flandes.

EL INICIO

Un filósofo ha dicho que la vida no es más que el accidentado viaje entre dos cunas, la última de las cuales nos abre el camino a la eternidad. En esa excursión halló Alberto Inclán a Don Carlos de la Paz, y como ajustadamente había de suceder, a su Niñera.

Feliz, satisfecho en su teoría de hacer decursar placenteramente la existencia terrena, cual un nuevo Alejandro de Macedonia, con Cañonazo y la yegua chilena instalados en la cubierta de un vapor de la Flota Blanca, invadió Inclán el Parneso norteamericano, presto a luchar con sus animales en Rockingham, el flamante track que se acababa de abrir en el inveterado hogar del Puritanismo, cerca de Boston, en el corazón de la Nueva Inglaterra.

En su compañía, convenientemente ataviado, embarcó Carlos Rodríguez, el capataz de la cuadra, que como ensillador oficial de los jamelgos de Inclán, veía su nombre nimbado por la gloria que siempre implica el haber terminado repetidas veces el Caimito Stable entre los primros ganadores de premios del continente americano.

Al cuidado de lo que dejaba atrás, los descartes, de los segundones incapacitados para ganar en selecta compañía, quedaba nada menos que Adolfito Kates, rotario ejemplar, náutico entusiasta, comerciante excepcional y amigo queridísimo, pero con todo y a pesar de ello, incapacitado enteramente para entrar en tratos con una cuadra de pur sangs.

Los hípicos no se improvisan, resulta dicha condición fuera del alcance de una cuenta de banco, por suculenta que sea, y en vano, trató Adolfito de compenetrarse con una situación que dista tanto de su idiosincrasia de sagaz hombre de negocios. ¿Cómo podían comer los caballos tanto heno y necesitar tan frecuentemente de los servicios de un herrador, como si las pezuñas equinas fueran las uñas delicadas de una esclava de las modas de París?

CIRCUNSTANCIAS

Los caballos no prosperaron en el Norte; menos aun lo hicieron aquí los modestos ganapanes del Caimito Stable, y para completar la medida, y por si aquello fuera poco, los acontecimientos políticos de 1933 vinieron a sembrar la pena y aflicción en el seno de una numerosa familia, unida y querendona como ninguna.

De esa debacle salió empañada la nítida fama que de hombre torpe pero honrado gozaba Carlitos Rodríguez. La culpa nunca cae en el suelo, y en esta ocasión fué Carlitos la víctima propiciatoria, con olvido de que el maquiavelismo sólo puede suponerse en un intrigante o en un ambicioso, condición del todo ajeno al infeliz gago, satisfecho en poder cruzar por la vida, pegado como un humilde falderillo a los flancos de su patrón, protector y maestro.

Los amigos, los que dieron siempre vuelo a las quejas de los clientes de Inclán, aprovecharon aquella ocación propicia, y mientras el deporte de los reyes sufría la pérdida de su máximo paladín, ganaba aun más para sí la medicina, que contempla complacida al insumergible galeno dedicado a estructurar una gran revista de medicina como antes luchara para perpetuar en Cuba el pur sang, por medio de la cuadra de carreras, la recría y el Club Hípico de Cuba.

Ese Club creó el órgano que demandaba la función hípica, y no podían ambos desaparecer por haber desertado quien lanzó a un terreno mal abobonado la fructífero semilla de su ejempla y sus entusiasmos.

AGUAS MANSAS

Pero el veneno hípico roe profundo; el paciente puede estimarse curado aunque un grito que le sale de muy hondo clama por tener salida.

Quizás un hermoso día ese deseo mía brote de nuevo a la superficie, y el hijo pródigo torne a los amantes brazos de un deporte que hoy prospera, germina y ca cimentando su popularidad.

Sólo falta que dicho deporte se rija con verdadera seriedad, y ningún hombre mejor que Inclán para impedir que cuando la hora suene, siga doblándose la vara de la Justicia.

Jugando mucho a la ofensiva y defensiva derrotó el C. A. C. al Hispano en el basket ball

Guiados por Noble, Higinio y Bobbia García, los Tigres dispusieron de la trouppe de Manolo Zapico con un score de 40 por 27. El trío del Atlético jugó a la campana. El Hispano lució mucho menos que el miércoles último. Los scores

EL SEGUNDO JUEGO FUE DEL FORTUNA: 35 X 33

(Por Dominó)

Llevados de la mano por Carlos Noble; Bobbia e Higinio García; que jugaron un magnífico juego a la ofensiva y defensiva; los muchachos del club Atlético de Cuba alcanzaron ayer su primera victoria en la temporada junior de basket ball derrotando al equipo del club Atlético de Cuba alcanzaron ayer su primera victoria en la temporada junior de basket ball derrotando al equipo del club Hispano con un score de 40 por 27.

Tan acabada fué la exhibición que ofrecieron los Tigritos para ganar éste game que una sola vez estuvieron en peligro de serr alcanzados por sus rivales. Ello fué al comienzo del segundo half; cuando el coach del Atlético; arriesgándose mucho; abrió con su seguno team en el terreno; dando un descanso muy prolongado a sus regulares.

El Hispao aprovechó la presencia de los sustitutos para emparejar bastante el score y si no se fué arriba fué única y sencillamente porque sus hombres jugaron muy locamente; haciendo pases largos innecesarios e insitiendo en manejar la pelota a través de las líneas laterales; cuando el objetivo del basket es; precisamente el juego por el centro del salón.

El reingreso de Higinio García y Noble al terreno; volvió a dar vida al team anaranjado después que el score llegó a ponerse 20 por 18 y goals impresionantes del center atlético; todos rematados debajo del aro; volvieron a producir el desnivel que dió al CAC la victoria por amplio margen.

En éste uego; primero del gran programa de basket que se dió anoche en el floor anaranado; los hispanófilos arrancaron bien; llegando a dominar el score en los primeros siete minutos de juego. Pero después que el Atlético empató a ocho puntos el team de Zapico perdió todo su almidón y no fué más nunca un contrario igno de ser temido.

Ya dijimos que al iicio del segundo half llegaron a ponerse 20 por 18; pero la reacción anaranjada fué tan rápida que no dió tiempo a que los hispanos cogiesen confianza en su labor.

A juicio nuestro el Hispano jugó mucho menos que el otro día frente al Cubaneleco; siendo justamente Sesma; Calvito y Jarro los que más mal se portaron en el piso. Jarro lucía perdido. Sesma realizó una serie de jugadas confusas y Calvito insistió nuevamente en el drible con el resultado de que la pelota le dió frecuentemente en la punta del pie para irse hasta el outside.

El Atlético en cambio; jugó con mucha inspiración y lució mucho mejor que en la noche de apertura. Higinio y Bobbia García jugaron y pasaron a la campana y Noble fué a juicio nuestro la figura más destacada del game. Galves también gardeó como un coloso; en tanto que Sarria; Revoredo y Miguelito Iribarren llenarn cumplidamente su role.

EL SEGUNDO JUEGO

En el segundo juego de la noche, el team del club Fortuna logró su segunda victoria de la temporada, derrotando al Cubaneleco con un score apretadísimo de 35 por 33.

Fué este match, por decirlo así el más emocionante de la noche, lográndose instantes de verdadera excitación en los últimos minutos del choque cuando un goal cualquiera pudo variar la decoración.

El Fortuna jugó muy mal el primer half. Gardeó poco, no luchó por la pelota y tiró pobremente al aro. Por su parte el Cubaneleco, desplegó una ofensiva brillante, y aprovechó muy bien las oportunidades para encestar sus goals. Como resultado a ésto, el team finalizó el primer half con una ventaja de cinco puntos sobre su rival—17 por 15.

Al iniciarse el segundo half, el Fortuna continuó dormido y el Cubaneleco aprovechó más y más para tomar una delantera de nueve puntos, pero llegada la mitad del partido el team blanquinegro comenzó a reaccionar, y entonces, bien guiado por Espinaca Ealo, que tiró tres canastas muy oportunas, y por Mosquito Ordeñana, que jugó el horror, logró empatar e irse arriba, para ganar por diferencia de dos puntos.

Hay que decir, para ser justos, que Mosquito fué el héroe de la jornada fortunista.

Este joven player demostró su alto calibre al encestar seis goals en 18 veces que tiró al cesto, promedio magistral en un juniors. Además, gardeó mucho y estuvo en todas las jugadas.

Ealo y Pancho Pons, fueron los que más se destacaron después de Mosquitos, que constituye ya un «hit» entre los fans.

Por el Cubaneleco jugó mucho Quintela, que representa una columna poderosa para el team, así como Estévez y Corratgé. Antigas, pese a sus cutro canastas, cometió algunos fouls indebidos y se portó flojamente a la defensiva.

Una enorme concurrencia, la más grande de la temporada, presenció el espectáculo que ha sido uno de los más interesantes que se han ofrecido últimamente en el floor del Atlético.

Los scores:

Primer juego:

ATLETICO

	Fig.	Fog.	FC.
H. García, F.	2	4	2
F. García, F.	5	1	3
C. Noble, C.	5	2	1
M. Sarría, G.	0	1	4
A. Gálvez, G.	1	1	2
A. Acevedo, F.	1	0	0
L. Bures, F.	0	0	1
M. Iribarren, G.	0	3	4
Totales	14	12	17

HISPANO

	Fig.	Fog.	FC
J. Menéndez, F.	4	2	4
J. Calvo, F.	0	5	3
M. Sesma, C.	3	0	4
J. Jarro, G.	1	1	2
E. Echevarría, G.	0	1	1
R. Hartman, F.	0	0	3
J. Olmedo, G.	0	0	1
J. Simón, G.	1	0	0
Totales	9	9	18

Resultados por halfs:

Atlético	19	21	40
Hispano	11	16	27

Referee: O. Campuzano.
Anotador: B. Pichardo.
Cronometrista: J. V. Orta.
Umpire: R. Argüelles.
Jugado en el floor del Atlético de Cuba.
Lecha: Nov. 15 de 1935.

Segundo juego:

CUBANELECO

	Fig.	Fog.	FC.
A. Antigas, F.	4	1	4
M. Quintela, F.	4	2	3
J. Estévez, C.	3	0	3
A. Costales, G.	0	3	0
M. Mesa, G.	0	0	0
R. Corratgé, C.	2	1	0
Totales	13	7	10

FORTUNA

	Fig.	Fog.	FC.
A. Orteñana, F.	6	0	3
D. Rodríguez, F.	0	0	2
J. Ealo, C.	3	0	0
M. Iglesias, G.	1	1	4
J. Pons, G.	2	3	3
P. Agudo, F.	2	0	1
R. Palladares, G.	0	3	0
Totales	14	7	13

Resultados por halfs:

Cubaneleco	17	16	33
Fortuna	12	23	35

Jugado en el floor del Atlético de Cuba.

AMATEURS ACES

(Por DAN)

—La odisea de Yeyo Adán.
—Lo que hizo Rivas Vázquez.
—El ejemplo del Glorioso.

Aparentemente, el doctor Yeyo Adán, coach del team de foot ball intercolegial del Miramar Yacht Club no es el único que está padeciendo las consecuencias de la poca palabra de algunos atletas que se comprometieron con él para formar parte del equipo de foot ball de esa entidad... Nos dicen que Diego Sarría está atravesando también sus dificultades en el Casino de Hornedo, y ayer mismo nos han afirmado que una tempestad por el estilo estuvo a punto de desatarse por el campo de trainning del Columbus. Afortunadamente, Alejandro Rivas Vázquez les leyó la cartilla a sus muchachos a tiempo, les hizo ver que equipar un team de foot ball no cuesta dos centavos, y que con eso no se juega, y los muchachos siguen respondiendo con bastante regularidad a las prácticas, ofreciendo una bonita perspectiva para el team de las alturas de Almendares en el campeonato...

x x x

Es curioso ver la forma en que muchos atletas jóvenes gustan de presumir en los cines del Vedado, asegurándole a sus amiguitas que son jugadores de foot ball, y nunca ven un campo de entrenamiento, cuando llega la hora de demostrar lo que pueden... La experiencia de Yeyo Adán es terrible en ese sentido, y puede decirse, sin temor a quivocación posible, que si no fuera por el entusiasmo enorme que tiene el veterano ex-coach del Atlético de Cuba, a estas horas el futbol hubiera pasado ya a mejor vida en el Miramar... Con decir que a una práctica de esta semana sólo fueron tres hombres, se ha dicho todo!... Yeyo, personalmente, tiene una «colocación» nada cómoda al servir de coach a los Caleteros... Y, aparte de observar que muchas tardes la mayor parte de sus jugadores se quedan en los pasillos del club, asistiendo a ensayos de bailes que tienen menos importancia que la defensa del nombre del club en el gridiron, tiene que recoger en su máquina a otros, porque de otro modo no acuden a las prácticas.

x x x

En esto, los atletas del club Atlético de Cuba no tienen igual, y merecen entero por la labor annual que realizan... A los Tigres no hay que «precisarlos» para que salgan a practicar futbol... Tan pronto se acerca la temporada cada uno saca su uniforme y busca el campo apropiado para defender la tradición del club... Así hemos ido pasando de un Panchito Díaz o un Rafael García a George Booth; de un George Both a Michelena; de un Michelena a un Pollo Alvarez y de un Pollo Alvarez a ese grupo de reclutas que ensayan ahora bajo la tutela del «silent man» Fernández, y que, a juzgar por el entusiasmo que demuestran en las prácticas parecen destinados a ir muy lejos en el championship... El Atlético sabe corresponder deportivamente, cuando una temporada oficial se acerca, y por eso,—que nosotros sepamos—ninguno olvida sus deberes sociales tampoco... Así, por ejemplo, ya veremos como el próximo día 30, fecha en que ha de celebrarse la gran Verbena «Una Noche en París», que están organizando los anaranjados, todo el equipo de foot ball estará presente para darle colorido a la fiesta, y eso no impedirá que el primer día de la temporada, acaben fácilmente con sus opositores, muy dados al «tap dance» y a los «parties»...

x x x

El gridiron no es un juego de muñecas... Hay que estar muy bien preparado para evitar percances en la season, y sólo una práctica esmerada proporciona esa preparación... Los atletas tienen que estar bien físicamente, porque las caídas son continuas, en cada jugada, y pueden registrarse muchos «piling ups», aun cuando la regla los penalicen... El foot ball es posiblemente uno de los deportes más fuertes que se practican y se necesita una cooperación firme de todos—coaches, players y clubs—para que un eleven dé buen resultado... Incidentalmente, los teams que aspiran al campeonato de foot ball están pensando en prolongar la jornada a dos largas vueltas, y creemos que no deben insistir en tanto, pues si ahora, en las prácticas, cuando hay embullo por todas partes, son pocos los jugadores que acuden a los campos de entrenamiento, ¿qué podrá ocurrir cuando uno de los teams reciba dos o tres derrotas decisivas?... Otra cosa, si el team del Columbus triunfa, Alejandro Rivas Vázquez dará el chance a las Estrellas de Frank, jugando una serie de tres games.

x x x

Pasando a otro tema, diremos que este año ha de registrarse una gran campaña senior de basket ball... Todos los teams están practicando ya y parecen dispuestos a brindar un campeonato calientico... El Vedado Tennis es uno de los que practica con mayor entusiasmo, y parece que ha de contar con un gran team... El Atlético sigue su entrenamiento habitual en el floor anaranjado y Rodríguez Knight, como siempre, trabaja sin cesar, en la seguridad de abrir la campaña con un team fuerte, digno del historial del CAC... ¿Y el Hispano?... Ya ustedes conocen a Manolo Zapico!... Sus teams son todos de empuje, y si no ganan, no terminan más abajo del segundo lugar... Zapico se propone combinar inteligentemente a sus juniors con los seniors, y todo parece indicar que ha de presentar un gran team... Felo Chavarry, Peter La Rosa y Shorty Gil, forward estrellas del team, llevarán todo el peso del scoring, mientras Cartaya, con nuevas jugadas a la ofensiva, ya que no podrá estacionarse como antes debajo del goal en más de tres segundos, realiza su «shooting» desde otro ángulo del goal.

Esos tres teams de la Habana, unidos al Fortuna, formarán una excelente combinación y después vendrá la serie con el Cárdenas, que resulta siempre grandemente excitante.

Más tarde, puede que venga un team de New York, pero, esto es cosa qu no se deb discutir por el momento... Todavía hay muchas cosas que arreglar.

Ayer noche se efectuó en casa de Esteban Hernández, presidente de la Unión Atlética de Amateurs, una importantísima reunión de los representantes de los principales circuitos locales que buscan la unión de toda nuestra familiar amateur. Asistieron: José Angel Sordo, Gerardo Coyula, y A. Collado, por la Liga Social; Laureano Prado, Ramón S. Otero y Esteban Hernández por la Unión Atlética y Marcelino Alvareda y el doctor Menocal, por la Asociación Atlética Femenina...

Después de largo cambio de impresiones, se acordó nombrar una comisión formada por Coyula, Prado y Sordo para seguir discutiendo el problema en nombre de todos.

Parece, que al fin se arregla la familia amateur, tal como hace tiempo pronosticó el DIARIO DE LA MARINA.

Logró el Club San Carlos una fácil victoria en el primer juego de la campaña social

Anotando 15 field goals, lograron los muchachos del San Carlos su primera victoria de la justa. El Asturias fué la víctima. En el 2do. game los Pulgarcitos derrotados por la Juventud

NUMEROSA CONCURRENCIA PRESENCIO EL PROGRAMA

Una gran concurrencia, brillante y selecta para una fiesta inaugural, invadió anoche el floor del club San Carlos para presenciar la inauguración de la temporada social de basketball.

Y este público selecto y entusiasta vió cómo el team del Club San Carlos, anotando 15 efectivos field goals, logró su primera victoria de la campaña con un score de 42 por 20. La víctima fué el team del Club Deportivo Asturias.

En el segundo game, los muchachos de la Juventud Atlética, jugando mucho en el primer half, lograron tomar la ventaja suficiente para ganar sin susto, siendo el score de 33 por 10.

El éxito del San Carlos, que es favorito para ganar la competencia de los sociales, descansó mucho en el scoring libre del Baturro Gutiérrez y S. del Castillo, los cuales anotaron 23 de los 40 puntos que hizo el team.

El Baturro, volviendo por sus fueros, pues había estado muy dormido en los juegos de exhibición, burló bien la vigilancia de los guards enemigos para anotar sus canastas.

Valdés fué otro que anotó buenos goals, lo mismo que Camero.

Los dos teams cometieron muchas penalidades, habiéndose cantado un total de 44 goals por los referees.

En el segundo juego el score subió mucho por la efectividad demostrada por los muchachos en el departamento de fouls, habiendo sido Weiss el líder anotando esas tiradas libres.

Los scores:

JUVENTUD A. VIBOREÑA

	Fig.	Fog.	FC.
J. Suero, F.	3	2	3
F. Rencurrell, F.	0	1	2
E. Mesa, C.	2	0	3
A. Castellanos, G.	0	3	0
J. Bustello, G.	0	2	4
M. Díaz, F.	1	2	0
H. Landa, F.	3	5	2
M. Tejero, C.	0	0	2
A. Alonso, C.	0	0	1
L. Díaz, G.	0	0	2
Totales	9	15	19

FERROVIARIO

	Fig.	Fog.	FC.
C. Carreño, F.	0	0	2
M. Rubio, F.	1	1	3
R. Weiss, C.	3	7	0
E. Villasuso, G.	0	0	4
R. Suárez, G.	0	2	4
A. Urrutia, G.	0	0	2
J. Alsina, F.	00	1	1
A. González, G.	0	0	4
J. Ruiz, F.	0	1	0
Totales	4	12	20

Resultados por halfs:

J. A. Viboreña	20	13	33
Ferroviario	8	12	20

Referee: Enrique Brú.
Anotador: Paco Muñoz.
Cronometrista: Julio Fernández.
Umpire: Ramón Azcárate.
Jugado en el floor del Club San Carlos.
Fecha: Nov. 15 de 1935.

SAN CARLOS

	Fig.	Fog.	FC.
A. Gutiérrez, F.	5	1	4
J. Camero, F.	3	2	3
S. del Castitllo, F.	4	4	3
J. Nickse, G.	0	0	2
Antonio Valdés, G.	0	1	3
Adolfo Valdés, G.	2	2	2
A. Maresma, G.	0	1	1
L. Moreno F.	1	1	1
J. Iglesias, C.	0	0	2
Totales	15	21	21

DEPORTIVO ASTURIAS

	Fig.	Fog.	FC.
E. Santalla, F.	0	0	2
L. Santana, F.	1	2	1
M. Sahagún, C.	1	0	4
O. Suárez, G.	1	2	3
T. Rodríguez, G.	0	0	2
M. Puignau, C.	1	0	3
A. Vilella, C.	0	1	4
J. Lens, G.	2	1	2
O. Dauban, F.	0	1	2
R. Pego, G.	0	1	0
Totales	6	8	23

Resultados por halfs:

San Carlos	22	20	42
Dep. Asturias	5	15	20

Referee: Ramón Azcárate.
Anotador: Paco Muñoz.
Cronometrista: Julio Fernández.
Umpire: Enrique Brú.
Jugado en el floor del Club San Carlos.

Hoy sábado brindarán un programa monumental en el viejo Frontón de Jai-Alai

Desde el partido de apertura se presenciará pelota de altura entre los muchachos y se registrará un duelo de interés. El partido estelar interesante. Las quinielas reñidas

El primer partido de anoche en el Jai Alai fué suspendido por indisposición de Martín; estando la lucha en su comienzo 2x1 en su contra.

La quiniela inicial fué para Escarza; que la tuvo que pelear mucho.

En el estelarr lucharán Eguibar y Mallequiza contra Esquivel y Ulacia.

Se jugó bravo en la primera y segunda decena y a pesar de todo lo bien que jugó Esquivel no pudo ganar el partido; pues al final Eguibar y Malluquiza jugaron bastante. Ulacia sigue fatal.

La segunda quiniela se la llevó Eguibar.

En el tercer partido Solá jugó en horror en compañía de Morales; que hizo filigranas; venciendo a Iturrino y Mir; los cuales se defendieron mucho.

Resultado de la función de anoche:

PRIMER PARTIDO

	Tantos
Faura y Escarza, blancos	2
Martín y Santos, azules	1

Ganador: 4%.

PRIMERA QUINIELA

	Tantos.	Pagos
Ochoa menor	1	4.25
Faura	0	11.15
Paco menor	4	2.23
Escarza	6	8.92
Santos	2	5.25
Gayarre	3	9.91

Ganador: ESCARZA.

5.92

SEGUNDO PARTIDO

	Tantos
Eguibar y Malluquiza, blancos.	30
Esquivel y Ulacia, azules	26

Ganador: BLANCOS.

SEGUNDA QUINIELA

	Tantos.	Pagos
Esquivel	3	3.12
Malluquiza	1	3.95
Ulacia	1	7.90
Mir	0	5.59
Morales	5	6.38
Eguibar	6	7.06

Ganador: AGUIBAR.

7.06

TERCER PARTIDO

	Tantos
Morales y Solá, blancos	30
Iturrino y Mir, azules	28

Ganador: BLANCOS.

Programa para la función de hoy:

PRIMER PARTIDO A 25 TANTOS: Faura y Santos, blancos, contra Ochoa menor y Escarza, azules. A sacar ambos del cuadro 9 y medio.

PRIMERA QUINIELA A 6 TANTOS: Paco; Ondarres; Mendizábal; Ferrer; Vallejo; Ignacio.

SEGUNDO PARTIDO A 30 TANTOS: Ignacio y Vallejo, blancos, contra Ferrer y Mendizábal, azules. A sacar ambos del cuadro 10.

SEGUNDA QUINIELA A 6 TANTOS: Elizondo; La Paz; Creus; Salazar; Malluquiza; Alvarez.

TERCER PARTIDO A 30 TANTOS: Millán y Salazar, blancos, contra Paco menor y La Paz, azules. A sacar los primeros del cuadro 9 y medio y los segundos del 10.

Parece que la Federación dará la razón al Cubaneleco en la protesta presentada

En los juegos de basket celebrados anoche en el floor del CAC, el Presidente de la Federación, de modo extra oficial anunció que el Cubaneleco ganará la protesta que presentó en el desafío de basket celebrado en días pasados frente al team del Hispano.

El time keeper Valdés Ortas, declaró, como nosotros anunciamos, que la pelota lanzada por el guard Caldarino, se encontraba en el aire cuando él pitó, pero, el referee Bru insiste en lo contrario, y la Federación aparentemente aceptará su tesis.

SELECCIONES HIPICAS

1.—Billycoo; Danger Zone; Kenny Boy.
2.—Pornella; Cooley; Miss Subtle.
3.—Donna Tutti; Wahmi; Alanova.
4.—Hero Olga; Thunder Speed; Camp Boss.
5.—Arctic Land; Chance It; Shuffle On.
6.—Dunora; Beton; Oakwood Belle.
7.—Bobby F.; Satin Shoes; Runaway Kid.
8.—Lillian M. K.; General Court; Chatterman.

M.E.C.D. 2016

LA PROVINCIA DE PINAR DEL RIO SE ENCUENTRA ABANDONADA EN TODO LO QUE CONCIERNE A SANIDAD

Los ríos de Oriente batieron este año un record, pues nadie recuerda haberlos visto nunca con tanta agua

El Cauto, por ejemplo, llevó un caudal que no tendría menos de veinte metros de espesor. El «Yao» y «Buey» se unieron, para ofrecer la más impresionante crecida

He esuchado siempre con venerada atención las frases y narraciones de los hombres viejos o digamos hombres de edad.

Estos, como el vino añejo, tienen para mi la pureza y reciedad a prueba; el sabor exquisito de los años; del pasado que dijera el poeta que siempre fué mejor; el viejo al cual llegaremos si nuestra vida no se trunca antes, el viejo con el saber de tal, que dicho ha sido también, es cual el diablo que sabe más por viejo que por ser diablo; y porque los viejos, (para el que hemos tenido abuelo), tienen siempre algo que arroba cariño como legítimo tronco de la familia y que en su chochez prodiga ese cariño a sus nietos.

¡Ah, las cosas de nuestros años mo- (zos!

¡Qué tiempos aquellos!, dicen ellos.

Así los rememoran con dolorosa nostalgia, esa nostalgia que toca los lindes del pretérito y que ya no tiena fuerza que no sea la retroactiva.

¡Oh, qué distinta moral la de entonces...!

Y claro es, la ven distinta y en este caso sufren un equívico. La moral es siempre la misma, la que es distinta es la inmoralidad, es la que ha variado: es decir, que ésta se ha hecho mucho mayor que lo era en aquellos tiempos.

Ellos, como la moral grande de aquellos tiempos, así quieren hacer o reconstruir grandes las cosas de entonces, de sus tiempos mozos.

Y por hacer grandes las cosas de antaño, hasta los hechos de la naturaleza, nos los hacen aparecer de distintas cuantía hoy.

Mire: (me decía no hace muchos días digo, semanas); todo es distinto ahora en la vida; tan distinto que ni llueve como llovía antes...

Antes llovía, llovíiia... cuando decía a llover...

Y al decir llovía en el verbo prolongaba el (r), como todo un pasado.

Ahora ya no llueve en Cuba, al extremo de que hasta los ríos tienen sed.

¿Ved usted el cauce tan profundo que tienen todos los ríos cubanos?, me preguntaba.

Pues ese cauce profundo antes, rebosaba en todas las primaveras; eran crecidas, imponentes y hermosas que fecundaban nuestras tierras.

Las profundidades son las señales del pasado; son las señales de como llovía antes.

Nuestro «Cauto» nuestro caudaloso «Cauto», que hiciera inspirar a uno de nuestros mejores poetas, era todo un orgullo de nuestras vías navegables, por donde marchaban, a manera de las rías venecianas nuestras embarcaciones con la belleza de nuestro follaje; por donde llegaban al mar, nuestras ricas maderas embasadas económicamente, hasta nuestro Caribe que las recibía ampliamente...!

¡Hoy, apenas si toma agua nuestro «Cauto»!

¡Hoy se cruza en un asno y no se moja uno los pies...!

¡Qué tiempos aquellos, qué moral, qué Cuba de antaño, como llovía!

Prosigue el viejo con dulzura de abuelo bueno, hablando de las escasas lluvias y dice: «se ha asegurado que la tala de los montes ha sido el motivo para que no llueva».

Eso es hipotético, le contestamos; y, las hipótesis siempre han necesitado largo tiempo para cobrar su valor real.

Igualmente de lo hipotético a lo real hemos llegado a comprender hasta la saciedad que los hechos de la Naturaleza se repiten periódicamente y sin fallar.

No se había ido aún el eco de la voz de nuestro delitante de nuestros oídos, (permítasenos la figura), cuando hogaño hermanado por un secreto del Cosmos se manifestaba en relación con el pasado desgajándose en torrenciales aguaceros; los que, como principio al fin, nadie podría medir ni en tiempo ni en cantidad de agua, pero que cierto ha sido que desde el pequeño regato, el grande barranco, el regular río, el caudaloso de profunda acequía han lucido las crecientes que han admirado nuestros abuelos...

¡Cómo llovía, decían ellos!

¡Qué llover, diremos nosotros!

En lejano día, (Deo volente), cuando recordemos las últimas lluvias de los ciclones de 1935, los que por desgracia ha sufrido Cuba sin más beneficio... aquél recuerdo de imponentes cantidades de agua; con el saldo en contra de muchas desgracias y miserias; sólo nos quedará la señal material para decir: hasta aquí llegó la creciente.

¿Qué río de Europa menguaría la crecida echada recientemente, por el ya repetido nuestro «Cauto»?

¿Qué mengua le podría hacer a su espesor o densidad qué no sería menos de veinte metros; ya que fuera de su acequia ha inundado dimensiones de terreno a grandes profundidades?

¿Cómo no darle mérito a su impetuosidad que ha arrasado con puentes, carreteras, alcantarillas e igualmente parte de los ferrocarriles?

¿Quién no admirado la grande creciente del río «Bayamo», del «Yao», y del «Yao» y «Buey» unidos; que con su imponencia y enormidad arrasando con todo lo que estaba a su paso constituían una belleza?

¿Qué como llovía?

Muy cierto sería que lloviera entonces; pero ahora hemos visto llover en forma tal, que mi delitante, a quien no he vuelto a ver se había convencido que los tiempos se remozan y se repiten, como él los viera en sus años mozos, los que para él no volverán como cosa bien cierta.

Todos los hechos en la vida se repiten por que todos tienen que vestirse por los mismos moldes a cada marcado tiempo.

La moral obra del hombre, la cual la dejamos resquebrajar por su antitética la inmoralidad, esta si que es varia, esta si que es casi seguro que llegaremos a perderla por completo; y para ser caso de repetición las ciudades nefandas nos hablan en la historia de sus hechos.

Mientras tanto, unas veces los ríos tendrán sed, otras llenarán hasta el borde por las torrenciales lluvias y, sin darle mérito a la hipótesis de que el hacha en Cuba había desviado las nubes tendremos que aceptar el tiempo a como venga y sin predición fija de nadie.

Y como los viejos a quienes hoy escuchamos, (si llegamos a ese término de tiempo), diremos: que distinta moral la nuestra; qué vida la de entonces... ¡Cómo llovía!

HERCASIDO.
Corersponsal.

El concierto del Cuarteto Clásico fué un gran éxito

El programa se llevó a cabo de modo meticuloso. Pinar del Río ha quedado muy contento

EL CONCIERTO DEL DOMINGO DEL CUARTETO DE LA HABANA EN PINAR DEL RIO SERA MEMORABLE.—No se había celebrdo en dicha capital un acto semejante.

Triunfaron como siempre, José Valls, E. González Mantici, Armando Molina y S. García Ortega.

Un concierto que hará época en la ciudad de Pinar del Río fué el verificado por el Cuarteto Clásico de la Habana el pasado domingo y a solicitud de la sociedad pin...na, Los miembros de esta instit... profesores José Valls, E. Gonzá... Mantici, Armando Molina y S. García Ortega pueden sentirse satisfechos no solamente por el éxito artístico y social que obtuvieron en esa mañana memorable sino por los distintos agasajos que recibieron por parte de autoridades y personalidades de esa localidad. A las 9 y media a. m., fueron recibidos en la entrada de la ciudad por una comisión de diversas personalidades entre las que se encontraba el presidente de la Audiencia, el señorñor Pedro Hermida uno de los más grandes heroes de la jornada como organizador y otros elementos; estos les recibieron en dos grandes máquinas, llevándolos a casa del doctor Callava que les ofreció un lunch, más tarde los eminentes artistas se les acompañó hacia el Teatro Milanés donde un público numeroso que llenaba el teatro al par que muy distinguido esperaba la llegada del caurteto para efectuar el concierto.

El programa fué desarrollado exactamente como estaba anunciado, dando comienzo con un discurso de presentación por un conspicuo orador que al efecto fué invitado, recibiendo una gran ovación al final por su bella pieza oratoria, este ensalzó la obra educativa cultural que está llevando a cabo el Cuarteto Clásico de la Habana llevando a toda la República las bellas melodías de aquellos grandes clásicos que se inmortalizaron por su gran valer y talento, así mismo ensalzó a los artitas componentes a quienes calificó de próceres del arte que sin escatimar safricicios se lanzan por esos mundos para difundir el arte en su más fiel manifestación, la del arte de cámara. El Cuarteto Clásico a continuación desarrolló el siguiente programa:

Cuarteto en «Sol» Mayor (Español) Rafael Pastor.
Allegretto.
Andante Calmo.
Allegro Moderato (Serenata).

II

Danza (Cubana). Pastor.
Criolla. Pastor.
Noturno((del Cuarteto en Do mayor). Borodine.
Recitaciones. S. García Ortega.

III

Cuarteto «Fa» Op. 96 (Americano). Dvorak.
Allegro ma non Troppo.
Lento.
Vivace ma non Troppo.

Todo el programa fué muy aplaudido, muy especialmente la Serenata Española del cuarteto «Español» del maestro Rafael Pastor y su criolla del cuarteto cubano. El «Nocturno» de Borodine obtuvo una estruendosa ovaciónr viéndose precisados los artistas al «bis». El componente del caurteto S. García Ortega que posee también extraordinarias facultades para la recitación, regló al público varias de sus más escogidas recitaciones, entre ellas «La Pandereta» de Pedro Mata y otras a petición del propio público habiendo sido aplaudido con singular entusiasmo el que hubo de dar varios encores. En fin un gran concierto. No hemos de olvidar la gentileza del teniente coronel Benítez jefe destacado en Pinar del Río al haber enviado la Banda del Ejército a la puerta del teatro para que amenizara dicho acto antes de la llegada de los artistas, fué muy elogiada esa fineza. Los miembros fueron también honrados con la asistencia dell señor Alcalde Municipal y con una representación del Gobernador. Más tarde el cuarteto fué obsequiado con un banquete en casa del honorable señor presidente de la Audiencia doctor Callava, al que asistieron más de 50 comensales, figurando entre ellos la familia de Pedro Hermida con su distinguida esposa señora Pilar Martínez cna de las principales componentes del comité organizador del concierto quien en unión de la señora María Sánchez de Boué, Carmen Roig de Méndez y otras, presididas por la señora María de Callava llevaron a cabo tan hermosa obra cultural de inolvidable recuerdo.

El Cuarteto Clásico de la Habana ofreció en honor de dicho comité en horas de la tarde una audición privada de música de cámara así como recitaciones por S. García Ortega, iniciándose al atardecer el desfile hacia la Habana.

Los profesores José Valls, E. González Mantici, Armando Molina y S. García Ortega quieren expresar por este medio y públicamente su más sentido agradecimiento a todas cuantas personas intervinieron a la mayor grandeza de este concierto y por las atenciones recibidas.

RANCHO VELOZ

El señor José M. Sarabia; Corresponsal del DIARIO en Rancho Veloz; es candidato a Concejal por el Frente Unico; figurando en el número uno del ticket de Acción Republicana. Periodista de bríos; siempre quebrando lanzas por la mejora de su Término; persona culta y decente con arraigo social y político; Sarabia tiene sin duda asegurada su eleción. En esta casa donde se le estima y reconoce sus méritos; se tiene la seguridad de que su actuación en la Cámara Municipal ranchovelozana será de positivo beneficio para su comarca; pues en ella el compañero tendrá campo para desarrollar sus actvidades e iniciativas.

CAZADOR HERIDO DE MUUERTE. S. DE CUBA, noviembre 15. DIARIO Habana. Cuando se hallaba de cacería en la finca «Lajitas», el ciudadano Emilio González Vega, tuvo la desgracia de que se le disparase la escopeta, alcanzándole el proyectil en la barba. Este hecho ocurrió cuando se internaba en la maleza ante la presencia de la guardia rural.

Dicho individuo se halla en estado preagónico en el hospital de Guantánamo.

También se halla moribundo en el propio centro el súbdito inglés John Brohn, el cual fué agredido a botellazos en una reyerta por un desconocido.—García, Corresponsal

Causa en Holguín honda tristeza la muerte de una Srta.

La extinta había ayudado con el máximo celo a la sociedad Progreso para tener biblioteca

LUISA FERIA VIVES.—El sábado, 9 del actual, como a las siete de la noche, dejó de existir en nuestra ciudad la distinguida señorita de la buena sociedad del pueblo de San Felipe de Uñas, Luisa Feria Vives.

La bella y virtuosa joven fué sometida a una operación apendicular, en la clínica del doctor Antonio Frexes Bruzón; el domingo 3 del actual, a consecuencia de la cual fué sorprendida de manera súbita e insperada por la intrusa.

La muerte de Luisa ha constituído una pérdida irreparable para su hogar, hoy entristecido: la niña inocente, cándida, dulce, ingenua y pura, a virtud de haber oído pronunciar un discurso del periodista informante, en la inauguración de la biblioteca del «Club Progreso» de San Felipe de Uñas el día 12 de octubre pasado, parece que alguna frase, como maripcsa alada se prendió en su espíritu de luz, y pidió que fuera yo el que despidiera el duelo y además que la enterraran con música. Buena prueba de su temperamento de artista, pues antes de morir quiso que la poesía y la música le rindieran el último tributo. Por tal motivo y para corresponder a la niña; que se ha ido en fuga del mundo de los vivos, para entrar en el reino misterioso de la muerte, escribí un soneto que agregué a la oración fúnebre pronunciada en el cementerio general de nuestra ciudad; la tarde del último domingo el cual es como sigue:

Como brillante estrella que se apaga,
como mítido lirio que se agota,
cae envuelta en perfumes con que (embriaga
su blanca vida por la muerte rota.

¡Misterio indescifrable, sombra acia- (ga!,
que a una radiante juventud azota;
y hace que allá... en lo ignoto se (deshaga
su quimera romántica y remota.

Ilusión de una vida que soñaba
sin contar con la muerte q. acechaba
oculta en el recodo del camino.

Doncella de pureza inmortales.
ya estás entre las lumbres sid...es
como un ángel de amor del Dios di- (vino.

En entierro de la malagrada joven, que luchó tanto por el progreso de San Felipe de Uñas; pues ella fué uno de los grandes fcatores, para que el «Club Progreso», inaugurara su biblioteca, constituyó una verdadera manifestación de duelo, ya que, al mismo concurrió lo más selecto de la sociedad holguinera y de la sociedad de San Felipe de Uñas, incluyendo como cien mujeres, que supieron derramar sobre la tumba de Luisa sus lágrimas nacidas de la más profunda de las emociones.

Al pedir al inmenso Dios de nuestros amores paz para la niña buena; que desapareció entre las sombras de la nada, expresóle por estas breves líneas, mi más sentido pésame a todos sus familiares.

«LA VOZ».—Un nuevo periódico titulado «La Voz», ha visto la luz en estos últimos días: lo dirige el estimado amigo señor Modesto de Lersundi.

Yo, que admiro tanto el periodismo; por estimarlo la mayor fuerza propulsora del progreso, le deseo larga vida, y ojalá que el más lisonjero de los éxitos, corone los esfuerzos del compañero Lersundi.

DOCTOR OSCAR TAMAYO.—Se ha hecho cargo del Juzgado Municipal, como Juez interino, el doctor Oscar Tamayo, joven muy querido de la sociedad holguinera.

Al consignar esta noticia le expreso mi felicitación.

RAMIRO DE OÑATE.—Se ha ausentado para la capital de la República el distinguido ingeniero, de Obras Públicas, jefe de la división Norte, señor Ramiro de Oñate.

El estimado amigo lleva el objeto de conseguir los pagos de cuatro quincenas, que le deben a los trabajadores de la División Norte; y además el noble propósito de conseguir, que se aprueben los créditos totales para terminar todas las obras comenzadas.

Al desear buen viaje, al estimado amigo, también deseo, que logré conseguir todo el dinero que se necesita, para terminar las obras públicas que son de tan urgente necesidad.

DOCTOR ARIZA.—Para Santiago de Cuba, emprendió viaje mi amigo y compañero de bufete, doctor Leopoldo Ariza Silveira, abogado, notario y candidato a Representante a la Cámara, por el «PUN».

Al consignar esta noticia deseo que haya rendido un viaje feliz, mi estimado compañero.

Ponce de León,
Corresponsal.

LA SITUACION ES INQUIETANTE TEMIENDO EL VECINDARIO QUE PUEDAN SURGIR MAS EPIDEMIAS

Las calles están llenas de mendigos enfermos. La fiebre palúdica ha hecho muchos estragos. La suciedad y el polvo causa de nuevas alarmas. Muchos accidentes automovilistas

URGE EL ENVIO DE QUININA A LAS ZONAS AFECTADAS. — EL EXCESO DE PASAJE EN LOS OMNIBUS, CAUSA DE LOS MAYORES ACCIDENTES

PINAR DEL RIO, noviembre 15. (Por correo.) — Para nadie es un secreto que la región vueltabajera se encuentra completamente abandonada en el orden sanitario. En términos generales, nuestra situación es horriblemente pésima. Las calles de las poblaciones no se riegan asfixiando las nubes de polvo a los vecinos. Con ese motivo, se ha producido una gran epidemia de grippe que amenaza extenderse si a tiempo no s etoman las medidas necesarias. De igual manera urge que la Secretaría de Sanidad envíe rápidamente la quinina suficiente para atender a la curación de los enfermos atacados de paludismo, siendo más aguda esta epidemia en los barrios rurales.

Constantemente estamos presenciando en las calles de la ciudad seres amarillentos y escuálidos, que dan la sensación de llevar la muerte encima. Son palúdicos que abandonan el campo, para mendigar la caridad pública en la población, ofreciendo un espectáculo dsegarrador. Si esos enfermos no pueden ser hospitalizados, pedimos al Gobierno por medio ed la Secretaría de Sanidad la creación de creches anexas a los centros benéficos del Estado, para evitar de esa manera que el mal siga propagándose.

Al hablar de los palúdicos, debemos referirnos también a los atacados de la Peste Blanca. Nuestra población está minada de tuberculosos que deambulan por las calles regando el virus terrible de la muerte. Es necesario, como ha dicho públicamente el Dr. Octavio Rivero, que el Estado propenda al establecimiento de centros adecuados para el aislamiento re esos enfermos, ya que esa es una medida de higiene pública, altamnte beneficiosa para el futuro de la nación cubana, que de seguir abandonada sanitariamente en ese orden de cosas, día llegará en que el pueblo cubano esté completamente tuberculoso.

Escribimos estas líneas no con el sentido de herir a nadie, sino sencillamente con los mejores deseos de prestarle algún bien a la humanidad doliente y a la propia patria, porque ¿para qué valdría un país donde todos sus hijos estuviesen enfermos?

Hemos apuntado el mal. Ahora tócale a los funcionarios del Gobierno buscar la solución al mismo.

Desde hace algún tiempo a esta fecha, se vienen registrando graves accidentes automovilistas en nuestra provincia. Los más expertos en el asunto afirman que el móvil de los mismo es el exceso de pasaje en los ómnibus.

Si en realidad existe un reglamento de carreteras que prohibe a las guaguas y demás vehículos llevar mayor número de pasaje del que fija la ley, no nos explicamos por qué se permite a los mismos infringir tan abiertamente las disposiciones vigentes.

Los recientes accidentes debieran hacer más grande el celo de nuestras autoridades en cuanto a cumplir las ordenanzas del Reglamento de Carreteras, se refiere. Así lo esperamos. —GUILLERMO RODRIGUEZ, Corresponsal.

Información Telegráfica
del interior de la Isla

HABANA

PREPARAN LOS MAESTROS UN CONGRESO MUNICIPAL DE AGRICULTURA

S. DE LAS VEGAS, noviembre 15. DIARIO. Habana. Reunidos con el Alcalde teniente Bousquet, y el delegado de agricultura señor Miguel Angel Tellería, los maestros de este distrito han acordado celebrar el primer Congreso Municipal de Agricultura el doce de enero de 1936. A la vez fueron nombrados para directivos de dicho Congreso las siguientes personas: Presidente, José Manuel Sánchez; vice Pedro Núñez. secretaria, Carolina Herrera, vice Manuel de la Lastra; y vocales, Feliciano Cancio, Eduardo González, Carolina Herrera, Juan José Sánchez, Alicia Betancourt y Felipe Piñeira. Asimismo se nombraron Delegados a los Alcaldes de barrio de esta zona, por cuyo mtivo reina gran entusiasmo.—Eva Rojas, Corresponsal.

MATANZAS

LA AUDIENCIA ABSOLVIO A FILIBERTO GIL Y VELEZ

MATANZAS, Noviembre 15.—DIARIO. Habana.—La Sala Segunda de lo Criminal de la Audiencia, decretó la absolución de Filiberto Gil y Vélez, procesado en la causa del Juzgado de Instrucción de Pedro Betancourt, por homicidio de Basilio Navarro, aceptando el Tribunal la tesis de legítima defensa mantenida por su defensor, el doctor Nicolás Saaavedra, quien ha sido muy felicitado.

ANTE EL TRIBUNAL DE URGENCIA.—Compareció hoy ante el Tribunal de Urgencia, Armando Rodríguez, para ser juzgado por asalto a la bodega del asiático José Allen, en El Perico, a quien dió muerte golpeándole en la cabeza con una maceta, acordándose recluirlo en Mazorra por 20 días, por haber certificado los médicos doctores Arrieta y Díaz Hernández, que presenta síntomas de enagenación mental.

CAUSA CONTRA UN POLITICO. El Juzgado de Instrucción acaba de iniciar causa contra el político cardenense Eufemio Huesa, por haber actuado como Delegado provincial en el Registro de Extranjeros, sin serlo.

INGRESO EN EL HOSPITAL—Acaban de ingresar en el Hospital Civil, siete enfermos de paludismo procedentes de Corral Nuevo, dende se ha presentado un brote epidémico, falleciendo la señora Regla Tápanes, temiéndose la propagación de esa enfermedad.—Lovio, corresponsal.

SANTA CLARA

ESPERABAN LA VISITA DEL SECRETARIO DE EDUCACION

YAGUAJAY, Noviembre 15.—DIARIO. Habana.—Hoy se esperaba en este pueblo la visita del señor Secretario de Educación, el cual avisó de serle imposible venir. Se le ha pedido que señale nuevo día, y a la vez que invite al señor Secretario de Obras Públicas, para que lo acompañe. Ambos funcionarios podrían apreciar las necesidades de este término, para atenderlas. El pueblo ansía tener el honor de recibir a dichos funcionarios.

AUMENTA EL PALUDISMO.—En forma alarmante aumenta el paludismo en el término; y la Jefatura Local de Sanidad, continúa sin tener elementos apropiados para combatirlo. El señor Secretario de Sanidad debe tomar medidas, en defensa de la población residente en esta extensa zona.—Soler, corresponsal.

CAMAGUEY

SUSPENDIDO EL DESAYUNO ESCOLAR

FLORIDA, Noviembre 15.—DIARIO. Habana.—El contratista del desayuno escolar, lo ha suspendido, porque le adeuda el Estado dos meses, sufriendo los infelices niños las consecuencias.— Alvarez, corresponsal.

CAUSA MAL EFECTO LA MODIFICACION DE UNA LEY

CAMAGUEY, noviembre 15. DIARIO Habana. El Centro de Detallista, el Colegio de Contables y otras instituciones de esta ciudad se han reunido para protestar de la modificación hecha a la ley del Uno y medio por ciento. Este problema tiene hondamente preocupadas a ls clases mercantiles.

INTENTO SUICIDARSE UNA JOVEN

María Peña Rodríguez acaba de ser asistido en el Centro de Socorro de una grave intoxicación que se produjo al ingerir tintura de yodo con el propósito de suicidarse por estar aburrida de la vida. — Hernández, Corresponsal.
HABANA

ORIENTE

EPIDEMIA TIFICA EN PALMA SORIANO

SANTIAGO DE CUBA, Noviembre 15.—DIARIO. Habana.—Gran alarma existe en la ciudad de Palma Soriano por haberse desarrollado una epidemia tífica, presentándose once casos gravísimos en el día de hoy. Urge que el Departamento de Sanidad actúe enérgicamente. La ciudad de Palma Soriano hállase abandonada pro completo. Los funcionarios están dedicados exclusivamente a la política.

CESANTIAS EN LA ADUANA.—Muchas cesantías fueron hoy decretadas en la Aduana de esta ciudad, haciéndose inmediatamente los nombramientos.

LOS FESTEJOS DE MAÑANA.—Comienzan mañana los festejos en la ciudad de Palma y en el Central Jobabo, a beneficio del Hospital de Maternidad, patrocinadas por la Reserva Militar Femenina, a la cual se debe esta iniciaitva, dirigida por la esposa del Jefe Militar del Distrito, señor Rodríguez.

NOMBRAMIENTO RECIBIDO CON AGRADO.—Ha sido recibido con agrado el nombramiento para ocupar interinamente el cargo de Superintentedente provincial de Escuelas el distinguido mentor, doctor Hipólito Jáuregui, quien goza de grandes simpatías y consideraciones, así del Magisterio, como de todas las clases sociales.

ARMAS EN URGENCIA.—En el Tribunal de Urgencia han sido depositadas las armas ocupadas recientemente en una Asamblea política.

FUGA DE UN PRESO.—En horas de esta tarde, se fugó del tercer piso de la Audiencia el preso Basilio Heredia Borrro, qu guardaba prisión por varias causas. Fué juzgado en la Audiencia, procedente del Castillo del Príncipe. El so'dado custodia, Venerando Sánchez Rodríguez, tenía a su cargo once presos a cuidar. En el juicio contra el prófugo, el Fiscal pedía seis años de prisión.

NEGLIGENCIA EN CORREOS.—Muchos comerciantes se quejan al corresponsal de la negligencia del Administrador de Correos, Francisco Ibarra, dándose el caso de no haber talonarios para los giros, causando gran perjuicio al comercio. También afirman que el servicio de correspondencia es muy deficiente, encontrándose abandonado, a causa de las actividades políticas de Ibarra.—García, corresponsal.

Hace falta un ciclón de misiones a fin de que se difunda más la fé y se lleven a todos lados palabras alentadoras

Una dama piadosa desde hace veinte años, visita el pueblo de Calabazar, para explicar doctrina cristiana a un grupo de muchachos. Es un hermoso ejemplo de celo

LA CASA DE DIOS.—Viniendo en ferrocarril eléctrico desde la Habana, y tan pronto se entra en el puente, divísase un bellísimo panorama que hace prorrumpir en admiración a todos los pasajeros que no conocen este pueblo. Se ven las casas, las casonas, las fincas, los tejares, los puentes, pero, la Casa de Dios no se columbra por ninguna parte. Como diría un mexicano: «Así es de chaparrita». El símbolo de la Redención que es lo primero que se contempla al llegar a casi todos los pueblos del Orbe cristiano, aquí no se distingue. En cambio, haciendo ese viaje por la carretera, se ve, al paso, un templo construído con cuatro fuertes paredones y techo de teja a dos aguas, que, desde el punto de vista arquitectónico, fuerte y feo como es, encaja en la forma preconizada por el vizcaíno del cuento para toda clase de obras si se quería que fuesen duraderas. Un sencillo campanario de esqueleto con tres campanas manchadas de lechada, completan el exterior de nuestro templo, que, se halla adornado, naturalmente, por la yerba, alta y lozana que se da en abundancia por sus alrededores. Ahora veamos:

LA CASA DE DIOS POR DENTRO.—En el interior y aún cuando la modestia lo preside todo, bien se puede afirmar que, cuanto se contempla allí, el Altar Mayor, único que hay, los decorosos bancos con respaldo, las tres grandes mamparas persianas que figuran en esas entradas, pavimentación de mosaico, etc., se debe a la magnificencia de una de una ilustre dama que pasó por este mundo sólo cumpliendo todas las obras de misericordia. Una mujer toda nobleza y austeridad piadosa, que así era el yunque do se forjaban aquellas ricas hembras castellanas y que el pueblo entero de Cuba conocía por el nombre de Doña América, ya que, con ese sólo, se simbolizaba toda su obra de piedad, nobleza y misericordia.

Es este, un nombre que, al pronunciarlo, debiérase hincar la rodilla, descubrirse, y musitar una oración. ¡Doña América Arias!

En el Altar Mayor, figura la imagen de San Juan el Bactista patrón de este pueblo en la que se advierten detalles poco estéticos y artísticos. Por ninguna parte se ven las imágenes de Jesús y de María; tampoco la del Patriarca de la Iglesia Universal. Un crucificado microscópico preside el ara.

La iglesia católica que quiere decir Iglesia Universal, es ciencia y arte y tenemos que velar para que siempre lo sea, ya que la iglesia, no puede ser enemiga de ambas cosas. Las verdades del orden anturaI, no pueden contradecir las verdades de la revelación, porque, Dios, es el autor de ambas.

Esa ciencia la divulga todos los domingos en la misa de las 10½, única que se dice en toda la semana por el Rvdo. Padre Trías, que tiene a su cargo esta parroquia.

Mucho es el celo desplegado por tan ilustre sacerdote: pero es imposible que pueda ofrecer mejor servicio religioso al Calabazar, teniendo que servir, a la vez, las parroquias de Arroyo Naranjo, Los Pinos y dos capillas más.

Como podrá apreciar la Mitra, este servicio múltiple, del culto, redunda en perjuicio de la fe que se va destruyendo lentamente; y, ahora, más que nunca, hay que estar alerta, pues el enemigo acecha; mejor dicho: amenaza.

No necesito decir quién es ni dónde está ese enemigo que labora descaradamente a la luz del sol, con impunidad desconcertante y que habré de denunciar en la próxima correspondencia.

En cuanto al arte, y en defensa de esa misma iglesia, que es la parte esencial y espiritual de nuestro ser y por tanto es defendernos a nosotros mismos; a nosotros que somos y formamos ese pueblo a qcien siempre se dirigió Jesús, al pueblo pueblo toca velar para que ese arte, que es poesía también, y que es belleza en el aspecto de que se trata y en todos, no se envilezca ni deforme permitiendo que intervenga el mal gusto.

A Cristo Jesús a más de glorificarlo, hay que estimarlo como a una de las cosas más caras a nuestro corazón; como al preferido de nuestros más puros sentimientos. Hay pues que sacrificarse un poco, si sacrificio requiere el ponerle a Dios una casa decorosa como lo hacemos en sociedad procurando que nuestra sala sea lo más lujosa y elegante para recibir a las amistades y vistiendo nuestras mejores galas, cuando vamos a visitarlas.

Por otro lado, cuando vamos al templo, nos gusta ver bien limpio el pavimento; sin polvo los bancos en donde nos sentamos; oir una misa con todos los detalles del ritual y que el cura nos explique muy detalladamente, el evangelio del día.

Tenemos, pues, que sostener el culto de la Casa de Dios en todos los aspectos de ese culto sin ponernos a discutir si es caro o es barato. Hay que hacerlo y a Dios no se le regatea nada.

María Magdalena encontrándose a Jesus en una ocasión, le ungió los pies con el unguento más caro que se conocía entonces, que era el de nardo. En él había invertido 300 donarios. Advertido Jesús maliciosamente por Judas Isariote de este desembolso, le arguyó Jesús: «Dejadlo que lo guarde para el día de mi entierro. Porque, a los pobres siempre los tendréis con vosotros; mas a mi no siempre me tendréis. Fijaos bien, fieles del Calabazar, en esas palabras del Salvador del Mundo.

Hagamos pues lo que María Magdalena. Unjamos con el mejor unguento, con el que más caro nos cueste los sacratísimos pies de Cristo Jesús, si queremos verlo instalado en una casa decorosa como le corresponde de derecho.

EL CATECISMO.—En medio de la apatía que aquí se nota por todo lo que atañe a la Casa de Dios, sobresale con bríos de firmeza y abnegada vocación la obra piadosísima de una dama, la señora Barandiarán, que desde hace 20 años sin interrupción está viniendo de la Habana al Calabazar todos los domingos, a explicarle la doctrina cristiana a una treintena de niñas que en el templo la aguardan una hora antes de la misa.

Según tengo entendido, pronto tendrá esa noble señora quien la ayude en su santa tarea y fervorizante misión, a la par que se pondrán los medios para que el culto en general de nuestra parroquia, no deje nada que desear ni sea objeto de burlas.

LO QUE HACE FALTA.—Hace falta un ciclo de misiones. En este sentido evangelizador, el pueblo se halla abnadonado.

Ya que no puede naber misa diaria, que muy bien podría haberla, que los domingos hubiera dos: una a las 6½ o 7½ y otra a las 10½.

Solemnizar todo lo mejor que se pueda, las fiestas que consagra la iglesia católica y que, para el Calabazar pasan inadvertidas.

Al pueblo y a la Mitra toca proveer lo demás en la medida de sus esfuerzos. Pero, no hay que echar en olvido este detalle de cultura social y religiosa que mucho interesa al pueblo del Calabazar el conservar: la Casa de Dios aquí en este rinconcito hermoso y pintoresco de San Juan Bautista del Calabazar, la Casa de Dios está abandonada.

Acordaos de las palabras de Jesús a Judas Iscariota y la Magdalena: «...porque a los pobres siempre los tendréis con vosotros; mas a mí no siempre me tendréis»

Para la próxima: «Una hermosa fiesta de cultura y arte».

Narciso de Pazos.

Uu ágape en honor del Sr. O. Rodíguez en el "Mercedes"

Se ha celebrado una boda de rango. Se anuncia una fiesta política para el domingo 17

BANQUETE POLITICO.—La alianza de amigos de los señores Enrique Ramírez Bello e Isidoro Rodríguez Duarte, celebró la segunda fiesta de propaganda política, con un almuerzo íntimo en a colonia «El Banco», residencia del amigo Oscar Rodríguez, connotado vecino del central «Mercedes».

Al efecto, un número limitado de simpatizadores nos reunimos en fraternal ágape bajo la sombra de un frondoso algarrobo, en magnífica y decorada mesa para saborear un rico lechón asado con su correspondiente yuca etc. rociando todos los platos con un selecto Rioja Clarte que se deslizaba insensiblemente por su suavidad y grato aroma.

Al final, como postre, brindamos la fiesta, primero el que informa, después el señor Enrique López candidato a concejal al igual que el señor Oscar Rodríguez por el término municipal; el amigo López, con sus palabras amenas y sencillas, pletóricas de ideas y conceptos patrióticos esbozó el actual proceso político, vaticinando el triunfo de las nuevas orientaciones para el término, siendo premiado con múltiples felicitaciones.

Después, a petición de los comensales hizo uso de la palabra el señor Fidel Barreto, administrador de los centrales «Por Fuerza» y «Washington».

Difícil es el condensar en estas breves líneas, el grandioso discurso pronunciado, por tan dilecto amigo; su exordio, conjuntamente, con la totalidad de su peroración al rededor de la figura de su querido amigo el señor Enrique Ramírez, candidato para la Alcaldía del término fué de una verdadera trascendencia. El señor Barreto, que une a su valer, un gran prestigio moral e intelectual, nos brindó la oportunidad de poder apreciar, su integridad de pensamiento, y su hombría de bien, realizando un verdadero panegírico de su amigo, su hermano el actual alcalde, expresando de una manera acusiosa clara y franca, todas las virtudes y todos los méritos, que se reunen, en torno del simpático y muy popular Enrique Ramírez Bello, de quien puede decirse que simboliza la honradez, la lealtad y la fraternidad. Aplausos nutridos y múltiples felicitaciones recibió el señor Barreto al terminar su conceptuoso discurso y que deseo ratificarle públicamente por medio del «DIARIO DE LA MARINA, recíbalo muy efusivamente.

BODA DESTRUBELL-SARDIÑA.—Han contraído matrimonio en esta localidad, la muy bella y virtuosa señorita Candita Sardiña, con el correcto caballero señor Bernardo Destrubell; alto empleado del central «Por Fuerza». En el Juzgado de Amarillas se realizó el acto civil, siendo testigos del mismo, mis distinguidos amigos los señores Fidel Barreto y Martínez y Nicolás Noda, Administrador de los centrales «Por Fuerza» y «Washington» el primero, y Tesorero de la Administración Municipal el segundo.

Después de la ceremonia, se sirvió un rico buffet a la selecta y distinguida concurrencia que invadía los salones para dendirle homenaje, a los desposados, que disfrutan de grandes simpatías en el término.

Bellas y elegantes damas, se reunieron en la mansión de los esposos Madruga Sardiña, que tuvieron para los asistentes finezas y atenciones.

Entre los invitados recordamos a la elegante señora Sardiña de Madruga; señoras Marina Lefevre de Barreto; Graciela del Campo de Sardiña: Rosalía Noda de Sardiña; Lucía Sardiña de Madruga; Juana Sardiña de Sardiña; Adela Falcón de Caballero; de Ladislao; Marreto; Antonia Zamora de Menés; y Antonia Pérez.

Señoritas: Estela y Victoriana Madruga; Inés, Basilia y Mirella Sardiña; Mercedes Caballero; Emilia del Campo; Florentina Galindo; Teresa y Estelvina Fernández; Gloria, Zoila Destrubell; Graciela Reina y Ana Elia Madruga; María Josefa y Ana María García; Juana y Caridad Mirabal; Glori y Onelia Noda; Inés Castro; María Isabel Ruano; María Isabel Angulo y finalmente, la bella y espiritual Aurorita Ramírez gala y orgullo del término municipal.

Mis votos sinceros, porque la Diosa felicidad les sonría eternamente a los desposados.

Un grupo de amigos asistió al acto, recuerdo al señor Chichí Madruga; doctores: Heriberto Sardiña; Figueroa; Martín Sardiña; Ramón Valladares; Luis Beci; Francisco Pividal; Don Pablo Sardiña y Doña Rosalía Noda de Sardiña, padres de la novia.

VIAJEROS QUE REGRESAN.—Se encuentran nuevamente en el seno de esta sociedad, mis distinguidos amigos y compañeros los doctores Enrique Figares y Gustavo Padrón, con sus respectivas familias. El doctor Figares, llegó procedente de París en compañía de su hijo Enrique, recientemente graduado en medicina, habiendo contraído matrimonio en la villa Lumiere con la señorita Lafevre. El doctor Padrón, ha recorrido las principales ciudades Norte Americanas, para disfrutar de unas cortas vacaciones, en compañía de su bella esposa. Reciban ambos compañeros mi cordial saludo, por su feliz retorno.

También el Reverendo Padre Emiliano Massuet, se encuentra nuevamente entre nosotros, procedente de la capital, después de varios días de asueto. Bienvenido el querido sacerdote.

PROXIMA FIESTA.—El domingo 17 se verificará un gran banquete en La Cabecera del término municipal, al cual asistirán elementos connotados de la provincia matancera, entre los cuales figuran los doctores Agustín Acosta y Bello; José Manuel Gutiérrez Plana; Fausto Menocal; Máximo Rodríguez y otros distinguidos políticos.

Dr. García,

Labor sanitaria en terrenos del central Velasco

El team enviado por Sanidad ha hecho una buena obra. El vecindario está satisfecho

Desde hace varios días encuentra efectuando una amplia y magnífica labor en toda esta extensa comarca, el team sanitario que dirige el ilustre doctor López Méndez, quien ha emprendido una labor de desinfección, altamente encomiástica y beneficiosa por todos conceptos, y por la que muéstranse agradecidos los obreros y colonos pertenecientes a los centrales: «Violeta» y «Velasco». Resulta admirable la labor eficiente e incansable, día por día, desplegada en diversas colonias necesitadas del más inmediato auxilio sanitario, por las competentes señoritas enfermeras y demás personal a las órdenes del referido doctor López Méndez. Colonos, obreros y clases vivas, así como en particular numerosas familias beneficiadas se acercaron al corresponsal para que por conducto del «Diario de la Marina», expresen al Secretario de Sanidad, doctor Ituarte, su más viva felicitación, por el gran acierto demostrado en la selección del team, y por haberse confiado su competente dirección al doctor López Méndez. El señor Ramón Blanco, destacada personalidad del comercio y colonato, de ambos centrales con quien tuve el gusto de departir a ese respeto, tiene su más cálidos elogios para dicho conjunto sanitario, y hace especial mención a la incansable actuación de doctor López Méndez, por la labor sanitaria llevada a efecto en sus colonias, y por la atención y celo demostrado en todos los momentos por este funcionario, en su constante incursión por los lugares afectados.

El corresponsal ha tenido la feliz oportunidad de comprobar en todos sus extremos de que, efectivamente, el citado team ha relizado una labor merecedora de toda clase de encomios en lugares donde el paludismo y otras enfermedades diezmaban lentamente a la población campesina que ha acogido con verdadera alegría la visita de sus salvadores. Consignamos, pues, haciendo estricta justicia; un grandísimo acierto de la Sanidad cual ha sido el oportuno envío del doctor López Méndez y su team en auxilio del campesinado cubano.

EL CORRESPONSAL

Inspección a los campos sembrados de tomate en Palos

La política gana todos los ánimos y hace que el pueblo no hable de ningún otro tema

GRAN BAILE.—Para el día 25 de diciembre, anuncia un espléndido baile, la sociedad «Centro de Artesanos».

Ya está contratada para el mismo, una de las más famosas orquesta de la Habana.

COMPROMISO.—Para el estimado joven Plácido Campos, fué pedida la mano de la simpática y culta señorita Eloísa Jorge, distinguida profesora de Instrucción.

Ante los padres de la gentil Eloísa formuló la petición en nombre del afortunado galán, el señor Bienvenido Vázquez, Presidente de la sociedad «Centro de Artesanos».

Para ambos felices enamorados nuestra enhorabuena.

UNA BODA.—En días pasados contrajeron nupcias la bella y simpática señorita Conchita Fábregas, y el joven Rodolfo Martínez, comerciante muy querido de esta localidad.

Deseamos a los contrayentes, muchas dichas e nsu nuevo estado.

NUEVO ESTADO.—Octavio Campos. En días pasados visitó este pueblo para ver los extensos sembrados de tomates, el señor Octavio Campos, acaudalado cochero, propietario de uno de los más importantes envases de dicho fruto que próximamente funcionarán en este pueblo.

Muy satisfecho quedó el señor Campo, de su visita a los sembrados, pues, se espera una grande y fructífera cosecha. Proximamente se le ofrecerá en gran homenaje, al señor Campos, en esta localidad, motivado por su postulación al cargo de Representante, por el «Conjunto Nacional Democrático».

POLITICA.—Con gran actividad desenvuélvese la política, en este término, y todos los partidos hacen activa campaña en favor de sus respectivos candidatos.

Políticos de todas las filiaciones visitan este término diariamente, y muy especialmente los postulados para los cargos de Representantes.

Localmente ya han sido nombrados los candidatos, para la Alcaldía de Nueva Paz.

Por «A.R.» y «P. U. N.», fué nombrado candidato a la Alcaldía, el doctor José Ramón Betancourt, médico de grandes prestigios y numerosas simpatías.

El «P. L.» y «C. N. D.», llevan de candidato al doctor Mario Torres, abogado joven y prestigioso, que cuenta con muchas simpatías.

Ambos son personas de grandes méritos, y cualquiera que logre conquistar la poltrona municipal, ha de reportar grandes beneficios para este término.

También por «A.R.», fué nominado candidato a Representante con el número 1, el señor Ismael Martínez Rivera, jefe político del término.

A su vez el «P. L.», nombró candidato a Representante, al señor Santiago Valera, político de gran arraigo, que reside en esta localidad, donde preside el «P. L.».

POR ULTIMO.—Ruego a todos mis amigos que al ir a depositar su voto, el próximo día 15 de diciembre, se acuerden de que el notable periodista y estimado compañero del «Diario de la Marina», el señor Ernesto Fernández Arrondo, ocupa un lugar en la casilla de candidatos a Representante, por el «Conjunto Nacional Democrático».

Otórguele su voto, pues se lo merece.

A. Díaz, Corresponsal.

OMNIBUS DE CAMAGÜEY
(LOS MEJORES DE CUBA)
AVISO
Hacemos saber a todos nuestros clientes y público en general que a partir de esta fecha nuestra primer salida será a las 5 a.m. en lugar de las 4.30 como figura en los itinerarios, quedando establecidas las siguientes:
SALIDAS DE LA HABANA
5.00 a. m.—Directo a Holguín.
6.00 a. m.—Directo a Santiago de Cuba.
7.30 a. m.—Hasta Camagüey.
9.00 a. m.—Hasta Camagüey.
12.30 p. m.—Hasta Santiago de Cuba.
4.30 p. m.—Hasta Santiago de Cuba.
7.00 p. m.—Hasta Santiago de Cuba. (Rapid)
11.00 p. m.—Hasta Santiago de Cuba.
HAGA siempre sus viajes en nuestros Omnibus; son los más cómodos, los de mayor seguridad, los mejores de Cuba.
Pida informes y reserve su asiento por los teléfonos M.1715 y M.4833, o en nuestra Estación en el Hotel Pasaje, por Zulueta.
HOTEL PASAJE
Cuando venga a la Habana, hospédese en este Hotel, encontrará CONFORT Y ECONOMIA. Nuestro restaurant es de primera y precios sumamente reducidos.—VISITENOS.

M.E.C.D. 2016

UNA VENTA DE CRUDOS A 3.40, REPORTADA AYER, REPRESENTA DIEZ PUNTOS DE BAJA DEL PRECIO "SPOT"

Los industriales se han dirigido al Gobierno de nuevo

Le han pedido que apoyen el proyecto de ley que aclara un artículo de los impuestos

La Asociación Nacional de Industriales de Cuba ha enviado a todos los señores Secretarios de Despacho, al Presidente del Consejo de Estado y al Alcalde de la Habana, un escrito concebido en los siguientes términos:

«El Consejo de Estado ha aprobado un proyecto de Decreto-ley por el cual se aclara el Artículo 101 de la Ley de Impuestos Municipales, de acuerdo con el 102, en forma que no queda duda alguna de que las industrias pueden vender sus mercancías dentro del Término Municipal en que radican, sin estar obligadas al pago de la matrícula de vendedor ambulante, aunque utilicen para ello vendedores o carreros a comisión.

«El motivo de esta aclaración es evitar que funcionarios y empleados municipales, dando una inaceptable interpretación al Artículo referido, entorpezcan el negocio de las industrias, deteniendo a sus dependientes, exigiéndoles arbitrios indebidos y obligándolas a seguir largos y costosos procedimientos contencioso-administrativos para su defensa, lo que está originando graves perjuicios a la industria nacional y protestas, que pueden y deben evitarse.

«Esperamos que usted considerará acertada esta iniciativa del Consejo de Estado, que tanto honra al Gobierno de que usted dignamente forma parte, y le impartirá su aprobación cuando sea tratada en el Consejo de Secretarios.

CAMBIOS EN NEW YORK

Cierre ayer, en New York, recibido por el hilo directo de Luis Mendoza y Compañía:

Libra esterlina	4.92
Francos	6.58½
Pesetas	13.64

Lonja del Comercio

Cotización oficial para ventas al por mayor y de contado, de artículos de primera clase, del día 15 de noviembre de 1935.

Aceites:	
De Oliva, latas de 23 libras ..	16.00
Vegetal, latas de 90 libras	12.50
Americano en barriles, qq...	12.50
Girasol en tambores	13.00
Vegetal, caja, 20 por 4	—
Ajos:	
Cappadres, 24 mancuernas ..	0.85
Id., de 28 mancuernas	—
Idem., 32 mancuernas	0.75
Id., de 40 mancuernas	—
Chilenos, de 40 mancuernas ..	—
Idem., de 30 mancuernas ..	—
Id. de 20 mancuernas	—
Americanos núm. 1	—
Id. núm. 2	—
Cappadres 1a., 40 mancuernas	—
Mexicanos, qq	—
Arroz:	
Semilla viejo	5.50
Canigón largo núm. 1	3.75
Semilla SQ. qq.	3.65
Siam, Garden, extra, 5x100, qq.	4.10
Siam 7 Estrellas	4.40
Valencia legítimo, qq.	4.90
Tipo Valencia, qq.	4.40
Americano, tipo Siam .. 3.70 a	4.00
Idem., idem., SQ 3.50 a	3.80
Avena:	
Id. americana, qq	—
Azúcar:	
Refino primera, qq.	2.10
Turbinado extra, qq.	1.75
Turbinado corriente, qq. ..	1.65
Centrífuga, qq.	1.25
Bacalao:	
Noruega, 1a., qq.	11.00
Noruega, regular	10.75
Escocia, caja	8.00
Café:	
Guantánamo, 1a., qq	12.00
Id. corriente	10.50
Lomas, qq..	14.00
Cebollas:	
País, qq..	—
Americanas, AB., qq.	2.40
Americanas, amarillas	—
Gallegas, qq..	—
Egipcias, saco..	—
Sirias, saco..	—
Chícharos:	
Quintal	5.00
Fideos:	
País, qq.	7.25
Frijoles:	
Negros del País, qq.	5.50
Negros orilla, qq.	—
Negros arribeños, qq	—
Colorados largos, qq.	6.00
Colorados medianos, qq. 5.00 a	5.25
Rosados California, qq	—
Japoneses Othenassis, qq. ..	5.00
Carita país, qq..	—
Europeos, qq.	4.50
De maíz	4.50
Marrow, europeos, qq.	5.0
Chilenos cristal, qq.	5.50
Colorados mexicanos	—
Blancos mexicanos	—
Colorados chilenos	—
Garbanzos:	
Cribados, qq.	6.75
Sin cribar, qq..	6.25
Harina:	
De trigo, 2a. marca, c. 7.50 a	8.50
Del país, qq.	2.50
Jamón:	
Paleta, qq..	29.00
Pierna, qq..	40.00
Manteca:	
Id. ref., en terc., qq.	20.25
Id. lf., latas de 100 lbs	—
Compuesta, qq.	10.25
Mantequilla:	
Asturiana	—
Maíz:	
Habana, qq.	1.40
Cibara, qq.	1.30
Patatas:	
Del país, blancas, qq.. ...	—
Id. rosadas, qq..	—
Semilla, blancas, saco	—
Americanas núm. 1, sacos de 100 libras	2.90
Americanas núm. 2, sacos de 100 libras	2.50
Pimientos:	
Españoles, cuartos, 1a., caja .	6.75
Queso:	
Patagrás, crema entera, qq....	34.00
Id. del país, qq	20.00
Sal:	
País, molida, saco de 200 lbs.	2.65
Espuma, saco de 100 lbs.	2.00
Id. importada, 90 lbs	—
Americana, molida, 200 lbs. ..	—
Tasajo:	
Piernas, qq.	20.50
Surtido, qq.	18.00
Tocino:	
Especial, 20 x 30 qq.	24.00
Barriga, 16 x 19, qq.	22.00
Tomates del país:	
Natural, de 1 kilo, caja	3.50
Idem., caja de 100 cuartos ..	4.25
Puré, cuartos, caja	4.25
Idem., octavos, caja	3.00
Puré de 1 kilo, caja	3.50
Avellanas, qq.	15.00

TABACO

Doscientos setenta y cuatro tercios de tripas viejas, de acreditada procedencia, vendieron y entregaron Cano y Hermanos a los exportadores Mark A. Pollack e Hijo.

Estos señores siguen en el mercado comprando de varias clases y procedencia distintas, y también actúan en las renombradas zonas de San Luis de Pinar del Río y San Juan y Martínez.

—Los fabricantes de torcido Blanco y González, compraron cincuenta y ocho tercios de tripas limpias, de la vega de los Barreras, de Río Seco, que trajo a esta plaza el año pasado (es tabaco del 34) el señor José María Fernández.

—Arthur A. Schwarz compró trescientos doce tercios de bancos, procedentes de las escogidas que dirigió en Artemisa y La Salud el perito José Chávez.

—El importador de rama de Cuba, en Tampa establecido, señor José A. Suárez, sigue en el mercado. Ha comprado en estos días varios lotes de rezagos de la última cosecha de Partido.

LAS ENTRADAS DE RAMA.—Durante el día de ayer entraron en plaza por ferrocarril y en camiones, las partidas de tercios y pacas siguientes:

De San Luis de Pinar del Río, para Mark A. Pollack e Hijo, 250.

De Cabaiguán, para Cuervo y Altuve, S. en C., 60.

De Santa Clara, para I. Kaffenburgh e Hijos, 209.

De San Juan y Martínez, para Menéndez y Compañía, 20.

De Placetas, para las firmas que siguen:

H. Duys y Compañía, 293.

I. Kaffenburgh e Hijos, 233.

Sidney Rothschild, 143.

Compañía Tabacalera M. A. Suárez, 162.

Menéndez y Compañía, 87.

De Pinar del Río, para Sobrinos de Antero González, 34.

NOTAS DE LOS CAMPOS.—Anteayer dábamos una impresión de lo que ocurría en algunas zonas productoras referente a la nueva cosecha. Hemos recibido luego otras noticias que confirman aquéllas. Primero el exceso de lluvias hizo crecer la yerba y malogró la preparación que en las tierras se había hecho para el trasplante de la postura. «Pasada» ésta, la nueva no desarrolla por falta de lluvia. Antes el exceso de agua y ahora la sequía, determinan el atraso de las siembras en importantes vegueríos.

BONOS DE CUBA

Cierre ayer, en New York, recibido por el hilo directo de Luis Mendoza y Compañía:

	Comp.	Vend.
Speyer, 5%	99¾	101
Speyer, 4½%	95	96½
Morgan, 5%	99¼	99¾
Morgan, 5½%	99	99½
Obras Públicsa	34⅝	35
Hav. Elec. Ry., 5%	—	—
Hav. Elec. Ry., 5%	—	—
Cuba Railroad, 7½%	49	50⅞
Cuba Railroad, 5%	46½	47⅝
Cuba Northen, 7½%	51⅜	51⅞
Eastern Sugar, 7½%	17¼	18
Manatí Sugar, 7½	19¼	25
Inte. Tel., 4½%	80½	81½

MERCADO DE GRANOS

Cierre ayer, en Chicago, recibido por el hilo directo de Luis Mendoza y Compania:

Trigo:	
Diciembre	96⅜
Mayo	97⅛
Julio	89⅝
Maíz:	
Diciembre	60⅜
Mayo	59¾
Julio	60¾
Centeno:	
Diciembre	50⅛
Mayo	52¼
Trigo de Winnipeg:	
Diciembre	85¾
Mayo	89⅝
Julio	89¾

RESUMEN AMERICANO DE NOTICIAS MERCANTILES

NEW YORK, noviembre 15 (Por el hilo directo de Luis Mendoza y Cía.)—El Juez Federal Hamilton, de Louisville, ratificó la constitucionalidad de la Ley carbonera de Guffey.

—En sus impresiones semanales dicen Dun and Bradstreet's: «Prolongando el moderado aumento de la semana anterior, las ventas al detalle llevan ahora una marcha más activa que en septiembre. Si bien hasta cierto punto hubo que confiar en una serie de rebajas de precio y «ventas de promoción» especiales para alcanzar mayor columen, la distribución detallista aumentó de un 5 a un 12 por ciento sobre el total de la semana precedente, siendo de un 8 a un 15 por ciento el aumento sobre el período correspondiente del año pasado».

—Standard Oil of California ha situado pedidos de material para la construcción de una nueva refinería en la isla de Bahrein, en el Golfo PUérsico, donde ha puesto en explotación una cuenca petrolera mediante su subsidiaria la Bahrein Petroleum Co.

—El consumo de caucho crudo por los fabricantes de los Estados Unidos durante el mes de octubre se calcula en 42,436 toneladas largas, contra 37,553 en septiembre. El consumo de octubre arrojó un aumento de un 13 por ciento sobre el de septiembre y de un 35 por ciento sobre el de octubre de 1934. Las existencias americanas de caucho crudo al 31 de octubre se calculan en 317,850 toneladas largas, contra 326,236 en 30 de septiembre y 362,517 en 31 de octubre de 1934.

—Colonial Beacon Oil ha adoptado el aumento de un cuarto centavo por galón de petróleo de calefacción, por cadro-tanque, en New ork y Nueva Inglaterra.

UNDERWOOD
MAQUINAS DE ESCRIBIR
CASTELEIRO Y VIZOSO

COTIZACIONES DE AZUCARES

APRECIACION DEL MERCADO DE AZUCAR.—Por Luis Mendoza y Cía, NOVIEMBRE 15, 1935

	Ant.	Hoy
Cuotas Americanas		
Entrega inmediata Costo y Flete	2.60	2.60
En suspenso embarque enero, febrero costo y flete	2.30	2.30
Retenido, embarque marzo costo y flete	2.16	2.16
En suspenso, pago contado Lab	2.08	2.08
Retenido, pago contado Lab	1.93	1.93
Otras cuotas		
Cuota otros países Lab	0.88	0.88
Consumo local Lab	1.00	1.00
Todas las cuotas combinadas Lab	1.62	1.62
Tres cuotas de embarque Lab	1.66	1.66

Instrucciones de la Sanidad a los dueños de tiendas

El Dr. Luis Huguet ofrecerá el miércoles una conferencia en el Centro de Detallistas

El doctor Luis Huguet, Jefe del Negociado de Inspección Domiciliaria de la Secretaría de Sanidad, ofrecerá el próximo miércoles, día 20 del actual, a la 1.30 en punto de la tarde, en los salones del «Centro de Detallistas de la Habana», Avenida de Simón Bolívar (Reina) números 104 y 106, altos, interesante conferencia relacionada con los deseos de esa tan importante Dependencia Oficial, de «hacer sanidad», exponiendo cuáles son las funciones o atribuciones de los Inspectores de Distrito y cuáles las de lis comerciantes, en evitación de malas interpretaciones, ocasionen penalidades, multas, etc.

Los detallistas encomian esa iniciativa de Sanidad, de llevar a cabo esta labor educacional, en bien no sólo del Comercio y por el buen nombre de la Secretaría, sino del interés público.

No es de extrañar, pues, que la expresada conferencia constituya un verdadero éxito, ya que a ella concurrirán los pequeños comerciantes de la capital, que pertenecen como asociados a la decana corporación.

Probablemente, esa labor educacional se siga llevando a cabo en sucesivas conferencias bajo los auspicios del «Centro de Detallistas».

MERCADO DE METALES

Cierre ayer, en New York, recibido por el hilo directo de Luis Mendoza y Compañía:

Cobre	8.65
Oro en barra	35
Manganeso	23.00
Nickel	35
Plata	65⅜
Lata	52¾
Zinc	5.22½

CIERRE DE LOS VALORES EN LA BOLSA DE N. YORK

NEW YORK, noviembre 15. (Por el hilo directo de Luis Mendoza y Compañía).—No poca de la responsabilidad de mantener el impetu del alza recayó hoy, sobre las acciones ferroviarias, y viéndolo todo en conjunto se nos antoja que desempeñaron su cometido en forma bastante satisfactoria. La actividad decreció hasta cierto punto en contraste con la sesión excesivamente voluminosa de la víspera, tras de una mañana bastante animada. Aunque se seguía notando la liquidación de utilidades, el mercado absorbía las ofertas con facilidad. Una racha de fuerza y actividad hizo a última hora que las acciones comunes de Chrysler penetraran en un nuevo nivel máximo para todo el restablecimiento superando el tope de 1935 por una fracción considerable. Otra emisión que actuó notablemente fué Chase Threshing Machine, que siguió adelante hasta un nuevo máximo en forma típicamente sensacional. Es obvio que en ambos casos fué severamente castigado el interés en descubierto. Si bien la firmeza de las ferroviarias fué el acontecimiento saliente del día, la facilidad con que las acciones absorbieron la liquidación de utilidades se presta a favorables comentarios, siendo detalles ambos que, dicho sea de paso, no pueden menos de agradar a los amigos del mercado.

MERCADO DE ALGODON

Cierre ayer, en New York recibido por el hilo directo de Luis Mendoza y Compañía:

Diciembre	11.95
Enero	11.83
Marzo	11.77
Mayo	11.71
Julio	11.63
Octubre	11.44

MERCADO DE CAFE

Cierre ayer, en New York, recibido por el hilo directo de Luis Mendoza y Compañía:

Diciembre	4.74
Marzo	4.90
Mayo	5.03
Junio	5.12
Septiembre	5.23

Las últimas noticias de los mercados extranjeros recibidas ayer por la tarde

NEW YORK, noviembre 15. (Por el hilo directo de Luis Mendoza y Compañía).—No se espera rebaja alguna de los derechos del trigo en el nuevo tratado comercial americano-canadiense.

—Dicen de Washington que el Gobierno de los Estados Unidos ha hecho extensiva la prohibición de exportación a países beligerantes de petróleo y metales.

El trigo cerró en Liverpool de ⅛ punto más bajo a ⅛ más alto.

—Dresser S. R. M. declaró un dividendo de $1.50 sobre las acciones clase «A».

—Teck Hughes declaró un dividendo de 10c.

—Budd Wheel declaró un dividendo de $7 sobre las preferidas.

—Ha sido rechazada la oferta que en materia de jornales hizo Motor Products.

—El algodón cerró en Liverpool quieto y sostenido, cerró con 2 puntos de alza.

—Los ingresos netos de Southern Railway pasaron en octubre de 500 mil pesos contra pérdida de 334 mil hace un año.

—Los cargamentos ferroviarios de la semana mermaron en 27,000 vagones.

OFICIAL

«TRIBUNAL SUPERIOR ELECTORAL.—AVISO DE SUBASTA.—Se hace público que hasta la 1 p.m. del día 18 de Noviembre de 1935, se recibirán en la Secretaría de este Tribunal proposiciones en pliegos cerrados para el suministro y entrega del material de efectos de escritorio y utensilios de limpieza para el uso de su oficina y de determinado material que habrá de suministrar a las Juntas Electorales hasta el 30 de Junio próximo y las proposiciones se abrirán públicamente dicho día y hora. Los pliegos de condiciones están de manifiesto en esta Secretaría. Habana, 21 de Octubre de 1935.—Dr. Arturo Menéndez Carballo, Secretario»

BOLSA DE NUEVA YORK

(Cierre de ayer por el hilo directo de Luis Mendoza y Compañía)

—A	
Am Radiator	20⅛
Adams Expr	9⅜
Air Reducc	169
Alaska Jun	14¾
Alleghany	2⅝
Allied Chem	163½
Allis Chal	36
Amer Can	144⅞
Am Car Fou	28
Am F Pow	7
Amer Ice	2⅝
Amer Inter	10¾
Amer Loco	22¼
Am P Light	8½
Amer Smel	59
Amer Sugar	56¾
Am Sug, p	—
Amer T and T	149¼
Am Cobac A	101¾
Am Tobac B	105
Am W Works	20⅛
Am Woolen	9⅝
Anaconda C	22¼
Atchison	52¾
Atlan Coast	27¾
Atlan Ref	25⅛
Ass D Goods	16
Auburn Auto	37½
Aviat Cor	—
Amer Bank	46⅛
Amer Metal	28½
—B	
Baldwin Lo	2⅞
Balt and Ohio	15⅛
Bendix Avi	21⅞
Best and Co	57
Beth Steel	47¾
Borden Co	27⅝
Briggs	52½
Brook Man	41¼
Byers A M	18⅜
—C	
Can Pacif	11¼
Cann Mills	—
Case T Mach	109¾
C de Pasco	58
Ches and Ohio	52
Chi R Isl	1⅛
Chrysler	89
Coca Cola	—
Col Carbon	96
Comm and Sout	2½
Congoleum	41⅝
Cons Cigar	9¼
Cons Gas	32
Cons Oil	9½
Cont Can	97
Cont Oil	27
Corn Prod	72¾
Coty Inc	5¾
Cuba Co	1⅛
Cub Amer S	6⅜
C Am Sug, p	—
Cmm-l Solv	21⅝
Chesapeake	55½
Col Fuel	3¾
Cruc Steel	28¼
Cons R Cuba	3½
—D	
Del Hudson	36½
Del and Lack	15⅜
Drug Inc	10¼
Dupont	142½
—E	
East Kodak	172
El Auto Lit	35¼
El Pow Lig	5⅞
Elec Bond	16½
Erie (R R)	11
—F	
Fox Film C	21
Frep Texas	28½
—G	
Gen A Tank	43⅜
Gen Asphalt	20
Gen Elec	40
Gen Foods	33⅝
Gen Motors	58½
Gen Sig Ry	37¼
Gillet Saf	17
Gimbel Bros	6½
Gold Dust	18
Goodrich R	12⅜
Goodyear	21⅞
Gen Bronze	8⅜
Great North	30⅝
—H	
Hershey, com	75¼
Homestake	402
Houston Oil	4¼
Hudson Mot	15⅞
—I	
Illi Cent	16⅝
Interb R T	18¼
I B Machine	180½
Int Cement	36¼
Int Nickel	37¾
Inter Tel	11⅝
Illin Glas	127¾
—J	
Johns Mansv	96½
—K	
Kroger Groc	26⅞
Kresge S S	27⅜
Kelvinator	15⅜
Kennecot	28
—L	
Lambert Co	23
Ligg Myers	115¼
Loew-s Inc	53⅛
Loose Wiles	39⅞
Lorillard	26⅜
Louisv Nas	53
Ludlum Stl	24¾
Lehman Cor	95
Liquid Carb	35
—M	
Macy (H R)	53¼
May Dept	53⅞
Montgomery	37⅝
Miss Pac, c	1⅜
Miss Pac, p	2⅝
Minn Honeyw	—
—N	
Nash	17½
Nat-l Dist	31¾
Nat-l Bisc	35⅛
Nat-l Cash	20⅜
Nat-l Dairy	18¾
Nat-l P Li	10⅜
N Y Central	25⅜
Nort Amer	26⅝
Norfolk and W	200
Nort Pacif	20⅝
—O	
Ohio Oil	11⅝
Otis Elev	20¾
—P	
Packard Mot	6½
Paramuont	9⅝
Pennsylvann	29¾
J C Penney	82
Pullman Co	35⅝
Pub Serv	44½
Proc Gamble	47⅜
Pure Oil	12
Puerto Rico	26¾
—R	
Radio Corp	9⅞
Rep I Steel	19⅜
Reynolds	57¾
Royal Ducht	—
—S	
Safeway Sts	34⅞
Sears Roeb	65¾
Simmons Co	18¾
Soc Vacuun	12⅜
St Paul, p	1⅞
So Pacific	20⅛
South Ry	10¼
Stan Brands	15¼
Stand Gas	5½
Stan N J	49⅝
Stan Oil C	38⅜
Stewart War	17
Studebaker	7⅜
Sun Oil	75
—T	
Texas Co	24⅞
Texas Gulf	31⅜
Timken Roll	70
—U	
Union Carb	73¼
U Pacific	101¼
Union Oil	20⅜
United Cor	6½
Uni Cor, pfd	43¼
Unit Fruit	71¼
U S Rubber	14½
U S Steel	49⅛
U Aircraft	21
U S Ind Alc	47¼
—V	
Vanadium	19¾
—W	
Warner Bros	9¼
West Union	74½
West Elec	95¼
Woolworth	57½
W. Wrigley	77⅛

BOLSA DE LA HABANA

Cotizaciones efectuadas ayer en la Bolsa de la Habana

Bonos y Obligaciones	Comp.	Vend
República de Cuba:		
Speyer, 1904	99¾	—
Deuda Int, 1905	90	—
Cuatro y medio, 1909	95	—
Morgan, 1914	99	—
Morgan (5½) 1923	100	—
O Públicas (5½) 1945	34⅝	35¼
Obligs Oro (5½) 1935	19	50
Recibos de Depósito de Obligaciones Oro	11¾	17
Azúcar (5½) 1940	92	—
Rep Cuba, Morgan (Seriados) 5½% — 1927:		
H Vence 1 julio 1935	94	—
I Vence 1 julio 1936	90	—
J Vence 1 julio 1937	92	—
Ayunt Hab 1a Hipt	98	110
Ayunt Hab 2a Hipt	99	110
Centro Asturiano	40	60
B Territorial, Serie B	40½	47
Cervecera	44	60
Cervecera Oblig no hipt	7⅛	12
Gas	104	—
Hav Elec (Conso.)	34¼	37
Hav Electric, Debentures Obligs no hipt	4½	7
Jarcia Matanzas	95	—
Edificio La Metropolitana, S A	10	—
Mercados de Abasto y Consumo 1a Hipt	38	50
Nueva Fábrica de Hielo	100	—
Papelera Serie B	—	—
Teléfono	84	—
Unidos	10	—

ACCIONES

	Comp.	Vend
Banco Territorial	—	30
B Territorial (Benef)	—	5
Cervecera	18	40
Fec C Consolidados de Cuba, P	3¼	4½
Cuba, R R	6	—
Fibras y Jarcia	10	30
Hav Elec Utilities Com, P 6 por 100	34½	36
Hav Elec Utilities Com, P 5 por 100	11	—
Hav Elec Railway Com, preferidas	2	—
Hav Elec Railway Com, comunes	¼	⅝
Jarcia, P	45	—
Jarcia, C	7	10
Licorera de Cuba	4	6
Mercantil, La (Seguros)	—	—
Metropolitan Auto	—	—
Naviera, P	6	—
Naviera, C	1	—
Nueva Fábrica de Hielo	136	—
Nueva Fábrica de Hielo, beneficiarias	28	34
Pesca, P	20	80
Pesca, C	4	20
Teléfono,— P	40	50
Teléfono, C	11	—
Unidos	2	2¾
Unión Oil	1	3⅞

COTIZACION LIBRE

Bonos y Obligaciones	Comp.	Vend.
Inter Tel Convert, 4 y medio por ciento	75	—
Inter Tel, 5 por ciento, 1955	70	—
Cuba Tel Co, 7 y medio por ciento	87	—
Cuba R R, 5 por ciento, 1952	44	—
Cuba R R, 7 y medio por ciento, 1936	46	—
Norte de Cuba, 5 medio por ciento, 1942	48	—
Manatí Sugar, 5 y medio, 1942	16	—
Vertientes Sugar, 7 por ciento, —1942	9	—
Eastern Sugar, 7 y medio por ciento, 1937	12	—
Central Cunagua, 6 por ciento, 1957	95	105
Centro Gallego, 6 por ciento, 1975	30	—
Vedado Tennis, 3 por ciento, 1949	6	9
Pro Arte Musical, 7 por ciento	30	—
Casino Español, 6 por ciento	52	80

ACCIONES

	Comp.	Vend.
Inter Telp and Tel	12	13½
Cía Cubana de Electricidad, P, $6.00	21	—
Cuban American Sugar, preferidas	60	—
Cuban American Sugar, comunes	6¼	—
Cuba Company, C	1	2
Nueva Papelera Cubana	80	—
Cía Litográfica, P	40	—
Auxiliar Marítima, P	3	10
Seguro La Comercial	50	—
Seguros El Comercio	100	120

COTIZACION A TERMINO
Ayer, a las 2.30 p. m.
Entregas: días 15 y último de mes

Bonos y Obligaciones	Comp.	Vend.
República de Cuba:		
Speyer, 5 por 100	100	105
Deuda Interior	92	94
Speyer, 4½ por ciento	96¾	100
Morgan, 5 por 100	99	105
Morgan. 5½ por 100	100¼	103
O Públicas, 1945	34¾	35¼
Obligaciones Oro	19	50
Recibos de Depósitos de Obligaciones Oro	12	18
Azúcar	93	—
Julio 1935, H Morgan	—	—
Julio 1936, I Morgan	96	—
Julio 1937, J Morgan	—	—
Ayuntamiento, 1a	98	—
Ayuntamiento, 2a	99	—
Centro Asturiano	40	—
Cervecera Internacional	43	60
Cervecera Internacional, Obligs no hipt	7	12
Gas y Electricidad	102	—
Hav Elec Railway Co	35	37
Hav Electric Ry Comp, Obligs no hipt	4½	6
Jarcia de Matanzas	95	—
Nueva Fábrica de Hielo	103	—
Pap Cubana, Serie B	96	—
Cuban Telephone Co	80	—
Unidos	10	—

ACCIONES

	Comp.	Vend.
Cervecera Internacional	18	40
F C Consolidados, P	3	4½
Cuba Railroad, P	—	—
H S Utilities, Prefs	34¾	36
H E Utilities, Pretes	11	—
Hav Elec Ry Co, P	—	—
Jarcia, P	45	—
Jarcia, C	8¼	—
Licorera de Cuba	4	6
Naviera, P	8	—
Naviera, C	1	—
Nueva Fábrica de Hielo	120	—
Nueva Fábrica de Hielo, beneficiarias	29	—
Teléfonos, P	40½	50
Ferrocarriles Unidos	2	2¾
Unión Oil Co	1½	3½

CAMBIOS

Tipos de venta al cierre ayer, en Bancos de esta capital:

New York, cable	1/10P.
New York, vista	1/10P.
Londres, cable	4.92¼
Londres, vista	4.92
Madrid, cable	13.66
Madrid, vista	13.65
París, cable	6.60
París, vista	6.59
Italia, cable	8.16
Italia, vista	8.14
Bélgica, cable	16.98
Bélgica, vista	16.95
Alemania, cable	40.29
Alemania, vista	40.28
Toronto, cable	¾D.
Toronto, vista	⅞D.
Hong Kong, cable	36.70
Hong Kong, vista	36.60
Amsterdam, cable	67.99
Amsterdam, vista	67.98
Buenos Aires, cable	27.87
Buenos Aires, vista	27.87
Suiza, cable	32.57
Suiza, vista	32.55

GANADO

LOS PRECIOS EN PIE

Precios pagados por compradores entregado el vacuno en el punto de origen, y en la capital el de cerda y lanar:

	Ctvs. Libra
Vacuno, a	3½
Cerda, de 7¾ a	9
Lanar, de 3 a	3½

LOS PRECIOS DE LA CARNE

Los precios que rigen en los Mataderos de esta capital para las carnes, son los siguientes:

	Ctvs. Kilo
Vacuno, de 15 a	16
Cerda, de 25 a	30
Lanar, de 15 a	25

MATADERO DE LUYANO

Se sacrificaron ayer, en el Matadero de Luyanó:

	Cabezas
Vacuno	121
Cerdos	33
Carneros	—

MATADERO INDUSTRIAL

Se sacrificaron ayer, en el Matadero Industrial:

	Matadero
Vacuno	162
Cerdos	65
Carneros	50

CARROS ENTRADOS

Llegaron 2 carros de Las Villas con ganado vacuno, para el Matadero Industrial.

COTIZACIONES

NUEVA YORK, noviembre 15. (AP).—Cotizaciones de la Bolsa de New York:

Acciones: 2.938.090.

Bonos: $16.723.900.

COTIZACION DE LA PESETA

La peseta española se cotizó al cierre del mercado de ayer, a razón de 7.32.03 por dólar.

COTIZACION DEL FRANCO

El franco francés se cotizó ayer, al cierre del mercado, a razón de 15.15 por dólar.

COTIZACION DE LA LIBRA

La libra esterlina se cotizó ayer en el mercado local a 4.92¼.

MERCADO DE MANTECA

Cierre ayer, en Chicago, recibido por el hilo directo de Luis Mendoza y Compañía:

Diciembre	12.60
Mayo	12.40
Granel	12.87

Ultimos embarques de azúcar segregado hecho por la CENDA

Exportados esos crudos la Exportadora no tiene ningún «stock» para la exportación

Oportunamente, en una de nuestras informaciones azucareras del mes pasado, dimos cuenta de que la Corporación Exportadora Nacional de Azúcar había vendido los últimos azúcares segregados en cumplimiento de la Ley de Estabilización, de 15 de noviembre de 1930. En aquellos días el mencionado organismo comunicó dicha venta a los hacendados, y ayer les ha informado que el día once de los corrientes hizo el último embarque de dichos azúcares. La comunicación a que nos referimos está suscrita por el doctor José Manuel López Oña, vicepresidente de la «Cenda», y dice como sigue:

«Con fecha de octubre 22 de 1935, comunicamos a usted que la Corporación Exportadora Nacional de Azúcar había vendido todo su azúcar, o sea la cantidad de 9 076.870 sacos segregados de acuerdo con las disposiciones de la Ley de Estabilización del Azúcar del 15 de noviembre de 1930.»

«Hoy tenemos el gusto de comunicarle que los últimos sacos de la Corporación Exportadora Nacional de Azúcar, han sido embarcados en el vapor «Kolsnaren», por el Puerto de Santa Cruz del Sur y con fecha 11 de noviembre de 1935, siendo dicho embarque por un total de 27,286 sacos, con destino a los Estados Unidos de América, para reexportar en forma de refino por la National Sugar Refining Company y American Sugar Refining Company, por 13.580 sacos, marca Vertientes, y 13,706 sacos marcas Vertientes y Francisco y siendo los Puertos de Destino New York y Baltimore, respectivamente.»

«Con el anterior embarque, por tanto, se han embarcado los últimos sacos de la Corporación Exportadora Nacional de Azúcar, no teniendo ya más azúcar en existencia la Corporación Exportadora Nacional de Azúcar.»

Se informó ayer de una venta de 10,000 sacos de Puerto Rico, para el mes de diciembre a 3.25 cts.

Los crudos para entregas futuras estuvieron quietos en la jornada. Al cierre, quedaron las cotizaciones en el mismo nivel que durante el jueves. No varió el refinado

Estos días están ocurriendo cosas singulares en el mercado de crudos. Operaciones efectuadas—o que se anunciaban así—la semana pasada o en los comienzos de la que hoy finaliza, se dan a conocer ahora. Habrá que aceptarlo así. Pero lo insólito de ello queda apuntado.

Las ventas «viejas» que ayer fueron reportadas, son éstas: de 10.000 sacos de Puerto Rico, para arribar a principios de diciembre, a 3.25 a la American, y de 700 sacos de igual procedencia, de la cuota del presente año, para llegar el dieciocho del presente mes, a 3.40 a la National.

Sin que nos sorprenda lo contrario, ayer no se reportó venta alguna; a juzgar por las informaciones recibidas durante la tarde. Las ofertas hechas fueron a 3.30 y 3.35, según posición, de los crudos de la cuota del 36. Ante esas ofertas de crudos de Puerto Rico y Filipinas, los refinadores ratificaron su actitud de no pagar más de 3.25.

La cotización «spot» de Willett and Gray correspondiente al jueves catorce, es de 3.50. Seguramente la cambiará mañana, luego que confirmen la venta reportada a 3.40.

LOS FUTUROS.—Estuvieron quietos y no ofrecieron detalle que meresca apuntada. Al cierre de la Bolsa del Azúcar de New York, quedaron a los mismos niveles del jueves. Solamente se vendieron 1.500 toneladas, distribuídas en los seis meses.

EL REFINADO.—No experimentó cambio. Sigue cotizándose a 5.30. Las extracciones fueron muy buenas.

MERCADO DE LONDRES.—Cerró escasamente sostenido. Después de reportarse que se había vendido el jueves un cargamento a flote, al equivalente de 0.89 libre a bordo, los crudos quedaron sin cambio. Las cotizaciones de la Terminal fueron como sigue:

	Cierre del 14	Cierre del 15
Noviembre	4/ 9	4/ 8¼
Diciembre	4/10	4/ 9½
Enero	4/10¼	4/10
Marzo	5/	4/11½
Mayo	5/ 1½	5/ 1
Agosto	5/ 3¼	5/ 3
Diciembre	5/ 5¼	5/ 4¾

LAS EXISTENCIAS.—Las existencias de crudos en los almacenes afianzados de New York, eran ayer de 257.712 sacos, contra 257.717 el jueves.

EN PUERTOS EE. UU.—El movimiento de los azúcares en todos los puertos de los Estados Unidos, según Willett & Gray, fué como sigue:

Arribos: semana terminada en noviembre 9: 39.564 toneladas; igual semana del año 1934: 55.000 toneladas.

Derretidos: semana terminada en noviembre 9: 60.218 toneladas; igual semana del año 1934: 74.000 toneladas.

Existencia en manos de importadores: semana terminada en noviembre 9: 117.845 toneladas; igual semana de 1934: 239.000 toneladas.

Existencia en manos de refinadores: semana terminada en noviembre 9: 287.863 toneladas; igual semana de 1934: 182.000 toneladas.

MERCADO DE LONDRES

LONDRES, noviembre 15. (Por el hilo directo de Luis Mendoza y Compañía).—El oro en barras se cotizó hoy en el mercado libre de Londres a 141 chelines, 5 peniques contra 141 chelines, 4½ peniques el jueves.

Han sido adquiridas por cuenta ignorada las £212,000 en oro en barras que había disponibles en el mercado libre de Londres.

La bolsa de Londres actuó más activa y a tipos fuertes.

La plata se cotizó a 29 5/16, sin variación.

MERCADO DE PIELES

Cierre ayer, en New York, recibido por el hilo directo de Luis Mendoza y Compañía:

Diciembre	11.40
Marzo	11.74
Nuevo:	
Junio	12.07
Septiembre	12.37

COLEGIO DE CORREDORES

Cotización oficial del día 15 de noviembre de 1935:

CAMBIOS	TIPOS
S/E. Unidos, cable	1/10Pr.
S/E. Unidos, vista	1/10Pr.
Londres, cable	4.92¾
Londres, vista	4.92¼
Londres, días vista	—
París, cable	6.60
París, vista	6.59
Bruselas, vista	16.90
España, cable	13.66
España, vista	13.65
Italia, vista	8.11
Zurich, vista	32.53
Hong Kong, vista	36.35
Amsterdam, vista	67.88
Copenhague, vista	—
Christianía, vista	—
Estocolmo, vista	—
Montreal, vista	13/16%Dto
Berlín, vista	40.27

Notarios de Turno:

Para cambios: **José E. Moré.**

Para intervenir en la cotización oficial de la Bolsa de la Habana: **Armando Parajón. Pedro A. Molino.**

Vto. Bno.:
Joaquín G. Gumá,
Síndico-Presidente.

Eug. E. Caragol,
Secretario-Contador.

Archivos de Metal
ALLSTEEL
Casteleiro y Vizoso

GODOY-SAYÁN
SEGUROS Y FIANZAS
(INSURANCE AND BONDING)
SEGUROS GODOY SEGURIDAD ECONOMIA SERVICIO
TELÉFONOS: M-9866. M-9867.
AGUIAR 77.
HABANA, CUBA

VALORES

La situación política sigue influenciando el mercado local de valores. Sin embargo, ese factor no afecta a la posición firme de los principales papeles de inversión. Es factor que, como ayer, puede determinar alguna pesadez en unas u otras emisiones pero nada más Porque los bonos de la República, los de las empresas de servicios públicos y los de las compañías industriales que diariamente mencionamos, asientan su firmeza en factores que diremos efectivos y cuya solidez no pueden destruirla las discordias entre los partidos políticos ni la incertidumbre acerca de los futuros mandatarios de la nación.

Otros bonos que no están incluídos en el breve comentario apuntado, estuvieron ayer sostenidos o abandonados.

Las acciones en general estuvieron faltas de apoyo y, como consecuencia, actuaron pesadas y con demanda insignificante; en contraste que las principales emisiones de bonos, a las cuales nos referimos al principio.

En la Cotización Libre celebrada en la Bolsa de la Habana, denotaron firmeza los bonos de la Cuban Telephone del siete y medio por ciento: los del Central Cunagua, y ls acciones de la Compañía de Seguros «El Comercio» y de la Nueva Papelera Cubana.

Se ejecutaron algunas operaciones en privado.

El ORO y la PLATA

Cotizaciones al cierre ayer, en la Bolsa de la Habana:

Plata contra billete americano	98	98⅜
Oro acuñado contra billete americano	159	167

LA PLATA EN TORONTO

Cierre ayer, en Toronto, recibido por el hilo directo de Luis Mendoza y Compañía:

Diciembre	65.56	65.61
Marzo	65.75	66.07
Mayo	66.19	—

PRECIOS DE MIEL Y CERA

Precios que se pagan a los productores en esta capital:

Miel: 34 centavos galón en barriles viejos, y 36 centavos en barriles nuevos.

Cera amarilla: 16 centavos la libra.

ACCIONES DE LOS BANCOS

Cierre ayer, en New York, recibido por el hilo directo de Luis Mendoza y Compañía:

Guaranty	299
Chase Bank	36⅛
City Bank	32¾
Irving	15⅞
Chemical	54⅝
Bankers	65
First National	1.850
Hanover	128
Boston	44½
Royal Bank	158

GANANCIAS Y PERDIDAS DE LAS EMPRESAS AMERICANAS

NEW YORK, noviembre 15. (Por el hilo directo de Luis Mendoza y Cía.)—Hecla Mining obtuvo en el trimestre vencido el 30 de septiembre una utilidad neta de $53.000.

—National Gypsum obtuvo en los nueve meses finalizados en 30 de septiembre último, un ingreso neto de $439.000.

—Atlas Corpn declaró un dividendo trimestral de 75c sobre las preferentes.

—American Type ounders (en reorganización) sufrió en el año finalizado el 31 de agosto una pérdida neta de $359,000 contra pérdida neta de $707,000.

—Fajardo Sugar, en el año finalizado el 31 de julio, obtuvo una utilidad de $1,635,000 contra $1,902.000.

—Hershey Chocolate obtuvo en el trimestre de septiembre un ingreso neto de $1,474,000 contra $1,364,000.

—Anaconda Copper Mining en los nueve meses finalizados el 30 de septiembre obtuvo un ingreso neto de $7,856,000 equivalente a 90c por acción. En el trimestre de septiembre tiene indicado un ingreso de 30 centavos contra 33 centavos en el trimestre anterior y 27 centavos en el trimestre de marzo de 1935.

—Pan American Fisheries declaró un dividendo de 25 centavos sobre las acciones comunes. El anterior lo había pagado en 1930.

—Columbia Gas and Electric, en el año finalizado el 30 de septiembre, obtuvo un ingreso neto de $10,677,000 equivalente, después de pagar dividendos preferidos, a 32c contra 39c. En el trimestre terminado el 30 de septiembre obtuvo un ingdeso neto de $723.000 contra $2.300 en el trimestre de septiembre de 1934.

—United Aircraft obtuvo en el trimestre de septiembre una utilidad neta de 11c por acción contra 8c en el trimestre de junio y 3c en el de marzo.

PRECIOS DE LA BOLSA DE NEW YORK DE LOS AZUCARES CRUDOS PARA ENTREGAS FUTURAS

Habana, noviembre 15 de 1935.—Por el hilo directo de Luis Mendoza y Cía.

CONTRATO NUMERO TRES

Anterior	Meses	Abre	Max	Min	Cierre
2.22	Mayo	2.22	2.22	2.22	2.22
2.26	Julio	2.26	2.27	2.27	2.26
2.31	Sept. 1936	2.31	2.31	2.31	2.31
2.43	Diciembre	2.43	2.44	2.43	2.43
2.17	Enero	2.18	2.18	2.17	2.17
2.17	Marzo	2.18	2.18	2.18	2.17

M.E.C.D. 2016

SE SIENTEN CONTRARIADOS LOS COLONOS POR UNAS FRASES DEL DR. CARLOS MANUEL DE LA CRUZ

Por medio del presidente de su Comité Ejecutivo hacen las observaciones pertinentes encaminadas a probar que no conoce la situación en que se encuntra el colonato

En el semanario «Carteles», de esta Capital, correspondiente al 10 de Noviembre en curso, se publica una interesante entrevista celebrada entre el doctor Carlos Manuel de la Cruz yel redactor de dicha publicación, señor Arturo Alfonso Roselló, en el curso de la cual, el doctor de la Cruz, aparece expresando, entre otras apreciaciones sobre diversas materias, la siguiente opinión sobre el colonato cubano:

«Las Cámaras corporativas responden a un criterio de selección por clases. Y en Cuba, desdichadamente, las clases no existen. No exagero. Entre nosotros no existen militancias clasistas. Voy a poner de ejemplo dos de las fuerzas que parecen más representativas: hacendados y colonos. Usted cree que las organizaciones que los agrupan representan, en realidad, intereses económicos afines? Pues es un denso error. Yo conozco profundamente todo cuanto se relaciona con nuestra industria azucarera. Pongamos por caso los colonos. ¿Cree usted que lo son? No hay nada de eso. Son simples intermediarios entre el trabajador agrario y los centrales. Con raras excepciones, nuestros colonos, aun los más influyentes, aun los que dirigen y actúan, son hombres de la ciudad que se incorporaron en la «danza de los millones» a la industria cañera, obteniendo un préstamo de los bancos o haciendo una inversión de su propio dinero. Durante un mes, acaso menos, van a la zona agraria, hablan con el mayoral, calzan botas y espuelas, trotan a caballo por entre los cañaverales ahilados y vuelven a la ciudad hasta que llega la hora de obtener del central la liquidación alcanzada. Entonces, pagan al mayoral y regresan. Si hay grandes utilidades, se van a gastar el dinero a Europa o a los Estados Unidos; si no las hay, proponen medidas descabelladas en los periódicos o mueven influencias para obtener una ventaja particular, de alcance inmediato, aunque se reviente la industria. De ésta no conocen ni el ABC. Viven al margen de ella. No tienen paciencia para estudiarla. Hay, apenas, una minoría real, que sí ejerce el contacto, que posee la tierra, que la explota y que representa la vitalidad cubana. Pero, como ya dije, es minoría.»

Conocimos en su oportunidad las anteriores manifestaciones atribuídas al doctor Carlos Manuel de la Cruz, y aunque el concepto que tenemos del señor Arturo Alfonso Roselló, como escritor y periodista de indudable responsabilidad, avezado a este género de entrevistas, hubiera podido justificar una rápida y adecuada respuesta pública de tales apreciaciones, se demuestra en ellas tal desconocimiento de nuestra industria azucarera y de su organización; entraña tal falta de consideración a una clase respetable y a los miembros que la integran; acusan una ligereza de juicio tan inexplicable en una aspirante a la primera magistratura de la Nación y manifiestan un concepto tan distinto del que personalmente, y por escrito, le hemos merecido al doctor de la Cruz en otras ocasiones, que necesariamente teníamos que admitir la posibilidad de que, siquiera por esta vez, el periodista podía haber cometido algún error de percepción al captar las declaraciones del político; y en esa duda, nos pareció prudente dar tiempo a que se produjera la correspondiente rectificación que teníamos el derecho de esperar.

Sin embargo, la circunstancia de que el doctor de la Cruz no haya hecho aclaración alguna sobre los conceptos que le fueron atribuídos, nos obliga a aceptarlos como exponentes de su pensamiento en esta ocasión y a impugnarlos en la forma que consideramos oportuna.

La opinión del doctor de la Cruz, que nos interesa refutar, abarca dos aspectos diferentes que deben ser señalados debidamente para su más adecuada aclaración.

El primero es de negación de la clase de colonos como tal clase y aunque demuestra una total falta de información por parte del doctor de la Cruz sobre un problema de la importancia del que nos ocupa, pudiera estar justificada en los móviles que originaron su desafortunada respuesta, contrarios a una idea política sobre la organización del Estado, de la cual no se siente partidario; y el segundo aspecto que explica, a su modo, la táctica y forma de conducirse de los colonos cubanos, atribuyéndoseles actividades de las que protestarían hasta los propios «gangsters», no tiene otra explicación que un deseo injustificado de ofender a una clase que tanto colectivamente como en el orden particular ha tenido para el doctor Carlos Manuel de la Cruz la consideración de que siempre le creimos merecedor.

Afirma el doctor de la Cruz que conoce profundamente todo cuanto se relaciona con nuestra industria azucarera ,y, de seguida, enfáticamente, agrega que el colonato, como clase, no existe en Cuba.

No nos interesa mucho, por el momento, demostrar con razonamientos el error en que incurre el doctor de la Cruz, aunqu sí queremos aprovechar la oportunidad para invitarle a un sereno y amplio estudio de este problema, seguros de que a pesar de nuestra ignorancia y de la extraordinaria capacidad que se atribuye el propio doctor de la Cruz, podremos demostrar ante la opinión pública nacional, que tal juicio no podría ser mantenido seriamente por personas documentadas en el desenvolvimiento de nuestra industria azucarera; pero sí nos parece oportuno exponer la opinión del propio doctor de la Cruz, expresada recientemente en una carta que nos dirigió cuando inciaba sus actividades como candidato al cargo de Presidente de la República, y en cuyo documento expuso lo siguiente:

«Me permito invitarlo a usted y demás compañeros, a que bien por medio de una comisión que ustedes designen, o por cualquier otro medio que les sea dable, me hagan las sugestiones pertinentes en relación con «todos los problemas del colonato», que tiene en mí un «fervoroso simpatizador». Mucho le agradecería una visita suya para, personalmente, cambiar impresiones en relación con estos «interesantes asuntos».

Esta clase de colonos, cuya existencia niega ahora el doctor de la Cruz, al ser organizada definitivamente por virtud del Decreto Ley número 16 de fecha 2 de Enero de 1934, agrupó en sus filas a más de cuarenta mil productores de caña en toda la Isla, inspirados en idénticos principios de respeto a la justicia, animados por iguales anhelos de mejoramiento colectivo, unidos por iguales propósitos de sincera y leal cooperación al mayor auge de nuestra industria básica y ansiosos de unir su esfuerzo al de todas las demás clases cubanas, organizadas o no, en un generoso y patriótico empeño de regeneración. Esta clase así organizada alcanza un radio de acción nacional que se escapa a la comprensión del doctor de la Cruz, y que aunque no influye en lo absoluto en las cuestiones de partidarismo político, es posible que demuestre al doctor de la Cruz su eficacia en el futuro.

No es cosa de repetir ahora, porque lo sabe y conoce todo el pueblo de Cuba, con la excepción del doctor de la Cruz, la forma mesurada y serena con que han venido conduciéndose los colonos cubanos durante los azarosos tiempos de estos últimos a ños, ni la actitud de generoso patriotismo con que se han producido todas sus asambleas generales, en algunas de las cuales han estado presentes más de cinco mil colonos, renunciando o posponiendo, en todos los momentos, ventajas o posibilidades fácilmente obtenibles dentro de las condiciones que hemos vivido, en aras del sosiego y de la paz pública, aunque en muchas de tales ocasiones tal renunciación significaba la dejación de un derecho o de una reparación de injusticia colectiva.

Lejos de actuar los colonos cubanos en forma personal y de la manera descabellada de que les acusa el doctor de la Cruz, tan pronto com estuvieron debidamente organizados, trataron de expresar en un programa genera lsus puntos de vista y sus aspiraciones y, en forma democrática, de abajo a arriba, se fueron conociendo y estudiando los problemas fundamentales planteados por cada Delegación a sus respectivas Asambleas Provinciales y de éstas a la Asamblea Nacional hasta concretar en un documento, que ha merecido los más encomiásticos juicios de toda la opinión pública y de muchas personas de significación en el extranjero, y que plantea soluciones para la mayor parte de los problemas de nuestro país, las aspiraciones de la Asociación de Colonos y sus deseos de mejoramiento para nuestro pueblo.

Aprobado dicho Programa y difundido en todas las formas posibles como correspondía a un documento y a una actitud que pasando de los límites estrechos del interés de una clase, enfoca y plantea problemas de carácter nacional, fué discutido ampliamente con representantes de la Asociación de Hacendados de Cuba y con distinguidos funcionarios del actual gobierno de la República, a fin de modificar aquellos extremos que pudieran ser considerados lesivos para los intereses que comparten con nosotros el desenvolvimiento de la industria azucarera, o que fueran inconvenientes en alguna forma a los intereses generales de la nación. Pasadas dichas pruebas y definitivamente terminado el Programa de la Asociación de Colonos de Cuba, todas nuestras actividades posteriores se han desenvuelto estrictamente dentro de las líneas generales señaladas en el mismo y las peticiones que hemos venido formulando han respondido exactamente a la consecusión de sus fines sin que en ninguna oportunidad pueda confirmarse la caprichosa apreciación expuesta por el doctor de la Cruz, de que los colonos cuando no tienen utilidades en sus negocios «proponen medidas descabelladas en los periódicos o mueven influencias para obtener una ventaja particular, de alcance inmediato, aunque se reviente la industria.»

El colono que describe el doctor de la Cruz es en el momento actual, una creación fantástica de su imaginación, hija de su desconocimiento de la historia del colonato cubano en el pasado y de su doloroso vía crucis en estos últimos a años de restricciones durante los cuales hacendados y colonos han sufrido las mayores vicisitudes sosteniendo contra toda adversidad una indudstria que constituye la base y sostén de toda nuestra economía nacional.

Cuando algunos de los hombres representativos de nuestra nación, parecen no tener otro empeño que la conquista de posiciones para el manejo de la cosa pública, sin preocuparse de exponer al país los propósitos que les animan en relación con su suerte futura, ni con los graves problemas a que deberán hacer frente, la Asociación de Colonos de Cuba, que no hace política y que no aspira en este orden ni a la conquista de posiciones ni a ningún otro propósito que no esté expresamente determinado en su Programa General, viene consagrando todas sus actividades a lograr la creación de doscientas Escuelas de Agricultura y de Economía Doméstica como parte de su plan encaminado a mejorar las condiciones de vida y a elevar el nivel cultural y moral de los campesinos cubanos. Y en este propósito la Asociación de Colonos de Cuba lejos de buscar beneficios materiales para sus asociados, o de tratar de obtener cantidades que permitan a éstos viajes a París o New York, como afirma el doctor de la Cruz, está ofreciendo al gobierno de la República dotar a dichas Escuelas de los equipos necesarios para que su funcionamiento rinda el servicio realmente patriótico para el que se pide su creación; y nos atrevemos a asegurar al doctor de la Cruz, dando por terminada nuestra refutación, que el día que la Asociación de Colonos de Cuba haya funcionado tantos años como los que ocupó posiciones prominentes en nuestro Congreso el distinguido parlamentario a quien nos dirigimos, no será esta sola la iniciativa de utilidad pública que tratemos de llevar a cabo, con lo cual si nosotros estamos equivocados y el doctor de la Cruz logra convencernos de que no constituímos realmente una clase cubana podremos probarle que al menos, somos cubanos de buena clase.

Habana, Noviembre 14 de 1935.

Asociación de Colonos de Cuba.
Comité Ejecutivo Nacional
Gabriel MAURIÑO,
Presidente

LA GRAN FLOTA BLANCA

AL COMERCIO IMPORTADOR Y EXPORTADOR

El empleo de la Gran Flota Blanca para el transporte de carga representa utilidades concretas en efectivo. Todos los grandes adelantos se reunen en los rápidos turbo-eléctricos que hacen el servicio Habana-New York y viceversa. Para más informes llame al M-6975.

UNITED FRUIT COMPANY
Oficina de Pasajes: Prado 110-A, Tel. M-8268
Oficinas Generales: Muelle de Santa Clara, Tel. M-6975

LLOYD NORTE ALEMAN

El moderno buque motor

"MEMEL"

Saldrá para Amberes y Hamburgo sobre

NOVIEMBRE 21

Admitiendo pasaje de Clase de Cámara.

Informes: OBISPO 28 - HABANA - Tel. M-8082

Anuncios Clasificados de Ultima Hora

COMPRAS

14- AUTOMOVILES-ACCESORIOS

COMPRO BASTIDOR O ARMADUra, para un chassis de un Chrysler 72. También compraría los largueros, solamente, si estuvieran en buenas condiciones. Díaz, Apartado 101, Caibarién.

VENTAS

48— CASAS

REPARTO ALMENDARES Y LA Sierra. Vendo estos lujosísimos chalets sin estrenar con todo lujo y confort, están situados en los mejores puntos de estos Repartos, con buena vía de comunicación, son palacios modernísimos, 1 o 2 plantas, el mejor de estos repartos, $35.000 y lo dan en $12.500; otro $6.500, otro $4.600 otro pequeño $2.800, contado 1,200. Resto por mensualidades $25 como alquiler. Para verlos a todas horas. Calle 9 y 12, Reparto Almendares, oficina señor Alpende.

¡GANGA! ¡GANGA! LAWTON $1.700

A una cuadra de tranvías y guaguas. La parte más elevada del Reparto: jardín ,portal, sala, comedor, dos cuartos, baño y cocina. Fabricación de primera, citarón, techos monolíticos. Toda decorada, carpintería 2», herrajes finos. Jambas en la puerta: A-6587 y A-6084. Sr. Valdés.

REFALO, EN 6,500 PESOS, BONITO chalet de dos plantas Calle D. número 205, entre 21 y 23, Vedado. Informan en el mismo. F-6494.

49- SOLARES

VENDO SOLAR: EL MEJOR SITUAdo, calle 12, entre B. y C., La Sierra, sombra, a $4.00. Ganga. Véalo. Vale doble. Informes: Plaza del Vapor número 11, por Reina, entre Galiano y Aguila.

50— FINCAS RUSTICAS

BENJAMIN GARCIA

Corredor, Industria 160, Oficina, Hotel «América» Ventas de propiedades. Esquinas, vendo: una en Monte; otra, en Galiano; otra en Muralla. Vendo cuatro casas, en Neptuno: 18,000 pesos. Tengo una casa de dos plantas, en $5,000. Si usted desea comprar, vender, cambiar véame antes de hacer ninguna operación. Tengo los mejores negocios en propiedades y fincas rústicas. Doy dinero en hipoteca. Industria 160, Benjamín García.

51— ESTABLECIMIENTOS

SE VENDE

Café-Lechería, en 250 pesos, o admito socio. Informan: Oficios 76, bajos, por Luz. Sr. López.

VENDO UNA BODEGA

En la Calzada del Monte, en 4,000 pesos. No paga alquiler y sobran a favor $250.00. Está bien montada. Vale el doble. Vendo una Bodega, Café, Vidriera de Tabacos. Venta diaria: $80.00, en $5,500. Es ganga. Vendo una Panadería y una Lechería, en $2,000. Vendo un negocio con poco dinero. Si usted compra, no deje de verme. Yo tengo lo que usted busca. Informes: Industria 160, Benjamín García.

VENTAS

53- AUTOMOVILES-ACCESORIOS

SE VENDE UN DODGE BHOTHER abierto tipo 28, se da a toda prueba, se puede ver San Miguel 179, garage, a todas horas.

GRAN OPOTUNIDAD: SE VENDEN dos camiones, con carrocería cerrada: un Ford 1931 y un Dodge del 27. Acabados de ajustar, gomas y carrocería en buen estado. Véalos en Morro 22, Garage. Informan: M-1212. Al contado. No corredores.

54- MAQUINARIAS

OPORTUNIDAD ESPECIAL: VENDO motor trifásico de 10 HP.; uno, de 5 HP.; uno, de 1 HP.; máquina de escribir Wanderer; y también varias poleas para transmisión, en madera e hierro y caja contadora. Todo en magnífico estado. Monte 113 y 115, al fondo de «La Azucena», Sr. Arvesú.

56— MUEBLES Y PRENDAS

SE VENDE UN JUEGO DE 3 CUERpos de caoba moderno, y un mueble para un laboratorio o para una botica y se arreglan muebles y barnizan calle 13 Pasaje Iberia. Teléfono X-2215.

60—INSTRUMENTOS DE MUSICA

SE VENDE UN PIANO ALEMN, DE la marca R. Gors y Kallmann. Está completamente nuevo y se da muy barato. Monte 18-A., entre Aguila y Angeles.

61- DE ANIMALES

PERRITO POMERANIAM, FINISImo y de 45 días. Se vende en 25 pesos. Calle 12 esquina a C., Almendares .Telf. FO-2378.

62— OBJETOS VARIOS

OPORTUNIDAD PARA MODISTAS: vendo varios maniquíes de uso, propios para confeccionar vestidos. Precios de oportunidad. Sr. Arvesú, Monte 113 y 115, alfondo de «La Azusena».

Dinero-Hipotecas

63- SOLICITUD

TOMO $1,200 AL 12% MIAAMAR

En primera hipoteca, sobre 2,000 varas, esquina a Quinta Avenida en Miramar, frente a La Copa de Carlos Miguel. Trato directo: A-6587 y A16084. Sr. Valdés. Valor, hoy: $3.00 vara.

PARA LAS DAMAS

70- INTERES PARA LAS DAMAS

EXTIRPACION DE LOS VELLOS

De la cara, muslos, piernas ,etc, por medio de la electricidad. Tratamiento definitivo y garantizado. Sra. Alexander. Calle Tercera número 381, entre 2 y 4, Vedado, Habana.

ENSEÑANZAS

75- PROFESORAS-PROFESORES

DR. ARTURO MIYARES
CATEDRATICO DEL INSTITUTO

Clases particulares de Matemáticas y de Ingreso al Bachillerato. Precios convencionales. Informes: Amargura 47. Telf. M-2395.

CLASES DE INGLES, POR PROFEsora de Liverpool, a domicilio, por la mañana y en mi casa. Colectivas, no más de cinco alumnos. Por la bien conocida profesora. Amistad número 49, esquina a San Rafael. Telf. A-7962.

ALQUILERES

80— CASAS DE HUESPEDES

HUESPEDES: UN APARTAMENTO grande, dos salones, agua corriente, frente al Parque Central. Precio económico, Prado 93, esquina a Neptuno, altos del bar «Partagás». Casa familiar. Moralidad.

CASA DE HUESPEDES «LA REINA», Reina 20, esquina a Rayo. Se alquilan hermosas habitaciones y departamentos interiores o con balcón a la calle, con baños privados y servicio. Agua caliente. Comida inmejorable. Precios módicos. Telf. M-6287.

82— APARTAMENTOS

VEDADO: ALQUILO UN APARTAmento muy fresco, en Baños y 17, edificio Menéndez, con sala, dos cuartos, baño y cocina.

84- HABITACIONES

IDEAL PARA MATRIMONIOS:

Prado 99, frente al Capitolio. Habitaciones modernas, con baño privado y closet. Agua caliente y fría, a todas horas. Excelente comida. Gran confort y limpieza. Estricta moralidad.

SE ALQUILA UNA HERMOSA SALA con vista a la calle, a hombres solos o matrimonios sin niños. Con comida, si la desean. Aguila 117, altos.

87— HABANA

SE ALQUILAN LOS BAJOS DEREcha Jesús María 17, casa moderna, baño intercalado. Informan bajos derecha.

EN LUCENA 11, ENTRE NEPTUNO y San Miguel, se alquila primer piso, con sala, recibidor, 3 cuartos, baño intercalado, comedor, cocina de gas y carbón, calentador y servicio de criados. Siempre agua. Informan, en el núm. 9, altos, de 9 a 5.

ALQUILO BAJOS: PORTAL, SALA, cuatro cuartos, hall comedor, baño, cocina. Todo espacioso. Acabado de reedificar. Infanta 3, entre 23 y 25. Informan, al lado: 25 pesos.

88 VEDADO

EDIFICIO «BIARRITZ», CALZADA Y J, Vedado. Alquilo moderno segundo piso alto, sala, comedor, tres cuartos, baño etc. Precio: 35 pesos. Exigense referencias.

SE ALQUILA MODERNO ELEGANte y cómodo chalet calle 8 No. 32 entre A y 1a «La Sierra». nformes en la misma.

23 NUMERO 486, FRENTE A PARtagás. Se alquilan fresquísimos y modernos bajos: sala, 4 dormitorios, comedor, cuarto y baño de criados. Informan: altos.

ALQUILO ELEGANTE CHALET, DE dos plantas: vestíbulo, sala, biblioteca comedor, cuatro cuartos, lujosos baños, gran garage, 25 y L., Vedado. Informes: Jovellar 40, segundo piso.

SE ALQUILA: 21 Y CUATRO, ALtos, con sala, recibidor, comedor, tres habitaciones, baño intercalado, cuarto y servicio de criados. Telf. F-6095.

91—J. DEL MONTE Y LA VIBORA

ALQUILO GERTRUDIS 39 ENTRE 2a y 3a jardín, portal, sala, saleta, tres cuartos, uno chico doble servicio cocina y patios. Informes en la misma. Precio $23.00.

ALQUILERES

91- J. DEL MONTE Y VIBORA

VIBORA. SE VENDE CASITA MOderna portal, sala, dos cuartos, comedor, baño, cocina patio su dueño Lugareño 44 teléfono U-1353 no corredores.

VIBORA: SE ALQUILA LA CASA, Lagueruela 37-A., entre Segunda y Tercera, con jardín, portal, sala, saleta, tres habitaciones, comedor, baño y cocina. Agua abundante, fría y caliente y sótano con tres amplias habitaciones, lavadero, servicios, patio y traspatio. Alquiler: 22 pesos. Telf. U-1808.

SE ALQUILA LA CASA, JOSE MAría Heredia número 4, entre Estrada Palma y Libertad: sala, comedor, cuatro cuartos, baño completo, garage, cuarto de criados, jardín, etc.

PARA LARGA FAMILIA

Sanatorio. Se alquila el Palacio Godoy (2 plantas), rodeado de una manzana, arboleda de 8,000 metros, en la parte más alta del Reparto Víbora Park 75 pesos. F-4024.

SE SOLICITAN

99- SOLICITUD DE ALQUILERES

SE SOLICITA APARTAMENTO

pequeño, con cocina. Comprendido entre Prado y los Muelles. Barata, para dos hombres solos. Escribir: X., Departamento de Anuncios Clasificados, DIARIO DE LA MARINA.

101- PERDIDAS

PERDIDA: BANDA FRONTAL, DE

goma, con espejo, de médico, extraviada. Se gratificará a la persona que la devuelva. Dr. Lavín, Botica Policía Nacional, L. y 23, Vedado.

104- COCINERAS Y COCINEROS

SE SOLICITA COCINERA QUE SEpa cumplir con su obligación, $8. Calle 6 No. 197, bajos.

SOLICITO UNA COCINERA, DE MEdiana edad, para muy corta familia. Tiene que ayudar a la limpieza y dormir en la colocación. Si no es formal, que no se presente. Sueledo: 9 pesos, Santa Emilia esquina a Dolores, primer piso letra F., antos Suárez.

SE SOLICITA UNA MUCHACHA, PAra cocinar y limpiar. Ha de saber cocinar. Lugareño 46, entre Montoro y Pozos Dulces.

SE SOLICITA UNA MUCHACHA, PAra cocinar y limpiar, para un matrimonio. Tiene que dormir en la colocación. San Miguel 163, altos, entre Belascoaín y Gervasio.

114- AGENTES Y VENDEDORES

NECESITAMOS VARIOS HOMbres mayores de edad, con referencias que sepan las cuatro reglas, para emplearlos en compañía americana, con cargos bien retribuidos. Preguntar por Mr. Frank, en Bernaza No. 3, entrada por la Real Silk, el próximo lunes, día 18, a las 9 a. m. No tratamos este asunto por correspondencia.

116- SOCIOS

ME ASOCIARIA EN NEGOCIO EStablecido que necesite pequeño aumento de capital, tengo mil pesos. Al contestar digan clase de negocio. F. M. Aniuncios Clasificados.

SE OFRECEN

118- CRIADAS Y CRIADOS

PARA CASA DE MORALIDAD DEsea colocarse una española útil para cuarto, entiende de toda ropa fina cose a máquina lo mismo que para niños, en la misma una parda para cocinar experta FO-1601.

SE DESEA COLOCAR UN CRIADO joven español en casa particular sabe cumplir con su obligación referencias las que deseen. No tiene pretensiones. Informa en el teléfono M-3569.

SE DESE COLOCAR UNA JOVEN española, para cuartos o criada de mano, siendo corta familia. Es muy ordenada y seria. Tiene referencias y cumple con sus obligaciones. Informan: Villegas número 60. Teléfono A-7355.

SE DESEA COLOCAR UNA SEÑORA española, de mediana edad, para criada de mano, cuartos o de manejadora. Informan: Telf. A-8402.

SE DESEA COLOCAR UNA ESPAñola, para cuartos y coser, o para todo, siendo casa chica. También, para criada de mano. Tiene referencias. Telf. F-4449.

FRANCESA BLANCA, DESEA ENcontrar buena colocación. Sabe trabajar. También se coloca por horas, para acompañar y practicar el francés. Conoce el servicio de mesa. Tiene buenas referencias. U-5470.

SE DESE COLOCAR UNA JOVEN española, para criada de mano. Sabe de cocina. Es formal y trabajadora. U-5470.

119- COCINERAS Y COCINEROS

SE COLOCA JOVEN ESPAÑOLA PAra cocinar y limpiar o cocinar solo con referencias. Informan: U-9774, Pocito 32.

DESEA COLOCARSE UN BUEN COcinero y repostero buenas referencias y pocas pretensiones. Teléfono M-7721 8 a 11 y 3 a 5.

DESEA COLOCARSE UNA COCINEra del campo, en la misma una criada de mano. Manejar o lavar. Buenas referencias. Informa señorita Herrera modista. F-3459.

SE DESEA COLOCAR UNA SEÑOra de mediana edad para cocinar y limpiar si hace falta a corta familia, tiene referencias. Duerme en la colocación. M-4023 y M-4279.

SE DESEA COLOCAR UNA ESPAñola para cocinar en casa de moralidad con buenas recomendaciones. Informan Concordia No 84 esquina a Escobar.

SE DESEA COLOCAR UNA MUCHAchacha española para cocinar y limpiar para corta familia o para cocinar solo,tiene quien la recomiende. Teléfono F-6093.

SE DESEA COLOCAR UNA SEÑORA de mediana edad para cocinar a corta familia o matrimonio solo, no lava ni hace limpieza, exclusivamente para la cocina. Amistad 136, habitación 90 altos.

DESEA COLOCARSE UNA COCInera repostera de color y una criada de cuarto o manejadora. Buenas referencias. Pretende ganar buen sueldo. Informan: M-1423.

SE DESE COLOCAR UNA JOVEN española, para limpiar y cocinar, siendo corta familia. Informan: Telf. M-4242.

SE OFRECEN

119- COCINERAS Y COCINEROS

SE DESEA COLOCAR UNA BUENA cocinera, española, de mediana edad. Sabe cocinar toda clase de comida, a la criolla y española. Tiene buenas referencias. Se ofrece para casa particular o de comercio. No se coloca por poco sueldo. M-5404.

SE DESEA COLOCAR UNA SEÑOra española, para cocinar y limpiar. Si es corta familia, no le importa limpiar por horas. Informan: de 8 a. m. a 7 p. m. F-4217.

SE DESE COLOCAR UNA COCINEra española, de mediana edad, para ayudar a los quehaceres. Sabe cumplir con su obligación. Tiene referencias. Telf. -9683.

SE DESEA COLOCAR UNA JOVEN española, para criada de mano o de cuartos. Tiene referencias. Teléfono: M-2160, Escobar 88.

120- MANEJADORAS

SE DESEA COLOCAR UNA JOVEN cariñosa formal para manejadora o para limpieza casa chica, duerme en la colocación. Llame teléfono F.6225

125- CHOFERES

SE OFRECE CHOFER BLANCO, CUbano, con 14 años de práctica, para casa particular o de comercio. Maneja toda clase de máquinas y tiene recomendaciones de las últimas casas que trabajó. Informan: Telf. F-6165.

SE DESEA COLOCAR UN CHOFER, joven en casa particular. Maneja toda clase de automóviles. Tiene buenas referencias de donde ha trabajado. Informan: Telf. A-8044.

SE DESEA COLOCAR UN CHOFER español. Entiende toda clase de mecánica, con 13 años de práctica y buena presencia, para casa particular, taller o comercio. Lleva poco tiempo en el país. Tiene referencias y quien lo garantice. Informes: A-8188.

129- OFICINISTAS

TAQUIGRAFA, MECANOGRAFA Y Corresponsal, conociendo algo de inglés y administración. Se ofrece a casa seria. Sra. Morales. M-9512.

PROFESIONALES

1— ABOGADOS Y NOTARIOS

Dr. Angel Fernandez
DIVORCIOS

Muy rápidos, de 5 a 30 días. Plazos cómodos en toda la República, a cubanos y extranjeros. Matrimonio notarial, en su domicilio Obrapía 17, de 9 a 12 y de 2 a 7 p. m. Telf. A-3060.

2— DRES. EN MEDICINA.

DR. AVENDAÑO FABRE
MEDICO PSICOANALISTA

Medicina interna, tratamiento especiales. Consultas gratis de 11 a 12, pagas de 2 a 5 p.m. Infanta 18 letra C (altos) entre San Rafael y San Miguel, Habana.

DR. F. J. VELEZ

Enfermedades de los pulmones. Lunes, miércoles y viernes, de 1 a 3. L. esquina a 13, Vedado, Habana. Telf. F-2929.

Dr. J. R. Alvarez
EX-DIRECTOR DE «LA BENEFICA», DEL CENTRO GALLEGO JOVELLAR ESQ. A N. Teléfonos: U-5400 y FO-1361.

Tratamiento de la Hernia, sin recurrir a operación, ni al uso permanente del braguero. Desprovisto de peligro, dolor y complicaciones de todo género. El paciente puede continuar sus ocupaciones habituales. Consultas: turno fijo.

DR. EMILIO JANE

Piel, Sífilis, venéreo, belleza. Curación segura: **impotencia, gonorrea** y sus consecuencias, barros, **vellos arrugas, esterilidad.** Curación venas varicosas sin operación. Campanario 37, de 10 a 12 a. m. y de 3 a 5 p. m. A-9203 y F-3892.

DR. JOSE ALFONSO

Ex-especialista del Centro Asturiano. Exclusivamente enfermedades de los ojos, garganta nariz y oídos. Consultas: $3.00 de 2a 4. Turnos fijos, $5.00. Máximo Gómez (Monte 386). Telf. M-2330.

«POLICLINICA ZEQUEIRA», FUNdada en 1902. Director: Dr. Ponce de León. Médicos Especialistas: Dr. R. Crucet. Vías Urinarias, Piel y Sífilis. Dr. Zequeira, Operaciones menores 8 a 12. Dr. Ponce de León, Enfermedades de Sras., 1 a 3. Dr. Castillo, Corazón, Pulmones, 4 a 6 Electricidad Médica. Análisis Clínicos en General. Gabinete Dental anexo.

DR. J. B. RUIZ
EX-ESPECIALISTA DEL CENTRO Gallego. De los Hospitales de Filadelfia y New York. Especialista en Vías Urinarias, venéreo, sífilis y trastornos sexuales. Uretrascopia y cistoscopia. Consulta de 1 a 3 Trocadero 35.

IMPOTENCIA, FLUJOS
DEBILIDAD SEXUAL

Consulta por correspondencia. Reserva absoluta. Si desea curar prontamente, envíeme sus síntomas, detalladamente y $1.00 en giro postal y a vuelta de Correo, recibirá toda la atención científica necesaria. Exito garantizado. Dr. Félix Rodríguez Garca, Médico Psicoanalista, San Rafael 143 y medio. U-4484.

DR. ALFREDO COMAS

Especialista del Instituto del Cáncer. Enf ermedades venéreas, sífilis, impotencia. Afecciones de señoras, tumores del útero y pechos. Aplicaciones de Radium. Horas: de 2 a 5. Teléfono: M-7728, San Nicolás No. 70, Habana.

DR. OCTAVIO RIVERO

Asma, Tuberculosis y enfermedades pulmonares. Ex Asistente del Servicio del Profesor Saye, (Barcelona); Jefe Clínico del Dispensario Antituberculoso Municipal. Consultas diarias, Campanario 43. Consultas de 5 a 7. Telf. A-5848.

DR. ROSAL
EX-ASISTENTE AL SERVICIO DEL PROFESOR SAYE, EN BARCELONA.

Tuberculosis, pulmones, corazón. Medicina en General: Electricidad Médica, Luz Alpina. Consultas diarias, de 4 a 6 p. m. San Miguel 117, entre Gervasio y Escobar. Telf. U-2342.

DR. FRANCISCO J. DE VELASCO
Corazón, Pulmones, Estómago, Intestinos.

DR. RUBEN DE VELASCO

Corazón, Pulmones. Enfermedades de los niños. Consultas, de 1 a 3, días laborables. Horas especiales, previo aviso. Salud 34. M-6068.

DR. MANUEL BETANCOURT

Vías urinarias, venéreo. Asistente 4 años de los Profesores Marion Heitz Boyer, de París. Consultas de 3 a 5, San Lázaro 173, primer piso. Telf. M-6347. Especialista de la Quinta de Dependientes.

PROFESIONALES

2— DRES. EN MEDICINA.

D. PEDRO MONTALVO
MEDICINA GENERAL

Especialmente enfermedades del Aparato Digestivo, Fisioterapia y Laboratorio Clínico. Consultas de 3 a 4: $2.00. De 4 a 5: $5.00. Dieciocho número 4, entre 7 y 9, Vedado. Telfs. F-5040 y F-4405.

DR. ANTONIO PITA
ENFERMEDADES NERVIOSAS Y ENDOCRINAS

Medicina General. Contando con un bien montado Instituto de Fisioterapia. Tratamiento efectivo de la neurastenia, impotencia, enfermedades crónicas y glandulares, etc Nuevo método de estimulación vago-simpática. No visita ni da consultas por correo. Consulta previamente concedida: $10.00 Consultas, de 2 a 4 p. m., $2.00. **San Lázaro 45, entre Prado e Industria. Teléfono A-9292.**

GABINETE UROLOGIGO ALEMAN
VIAS URINARIAS
CONSULEAS GRATIS DE 7 A.M. A 1 p.m. y de 4.30 a 9. J. del Monte 135, bajos, frente a la Quinta de Dependientes. Tratamientos modernos con vacunas alemanas para curar la gonorrea en 15 días. No importa que sean crónicas o mal curadas. Garantizamos que no quedan recogidas. Facilidades de pago. Impotencia y debilidad sexual, piel y sífilis.

INSTITUTO HIGIA

Zanja 2, altos, entre Galiano y Rayo. Teléfono M-6605. Consultas grátis de 8 a.m. a 8 p.m. Enfermedades Venéreas. Garantizamos la curación de la gonorrea en pocos días. Sífilis e impotencia. Electricidad médica. Inyecciones intravenosas, neosalvasán, etc. **Precios módicos.** Reserva absoluta 2

4— DENTISTAS

DR. JOSE M. GATELL
CIRUJANO DENTISTA

Precios: una extracción, sin dolor: $1.00. Limpieza: $1.00. Empastes, desde $1.00. Corona, oro 22 kilates, $4.00. Dentaduras: $10.00. Demás trabajos a precios económicos. Facilidades de pago. Consultas: de 8 a 8, Habana 98, entre Obispo y Obrapía. Teléfono A-8335.

5- COMADRONAS

MARIA F. MOLINA, COMADRONA de la Cooperativa Médica «La Purísima» y particular. Ultimos procedimientos modernos. Precios módicos. Consultas gratis diarias. Neptuno número 206, B. altos. Telf. U-4090.

CONSUELO RUDA, COMADRONA

Ex-interna de la Casa de Salud «Balear». Inyecciones intravenosas a domicilio. Consultas gratis, de 8 p. m. a 6 p.m. Belascoaín número 74, altos esquina a Jesús Peregrino. Teléfono U-5824.

COMPRAS

9— CASAS

COMPRO CASA EN LA HABANA, Vedado o Reparto La Sierra, o Almendares dando pago de ésta finquita o efectivo. FO.2503.

COMPRA-VENTA DE CASAS

Habana y sus barrios. Compro solares La Sierra y Almendares al contado. Facilito dinero en hipoteca. Neptuno 208, U-1802 entre Oquendo y Soledad. Manuel Llenín.

COMPRO CASA, VEDADO $18,000

A precio de situación. Compro directamente casa, de Calle O. a Paseo y de 25 a Calle Línea. Que no sea frente tranvías. Pago contado. Sr. Núñez, Habana, entre Obispo y O-Reilly, bajos. A-6587 y A-6084.

COMPAÑIA EXTRANJERA, HA COMprado varias casas la semana pasada. Desea seguir invirtiendo capital hasta medio millón de pesos. Si quiere vender su casa, de detalles y precios, claramente, a Mr. Charles Groves, Apartado 261, Habana.

COMPRO UNA CASA, EN $2,500, EN la Habana. No importa que sea antigua. Dionisio U-6318.

11- FINCAS RUSTICAS

COMPRO FINCA RUSTICA

Provincia Habana, cerca carretera y pago con moderna casa Habana, propia para renta. Vale: $25.000. Escriba diciendo si es corredor o dueño de la finca: M. A., apartado núme. 212.

COMPRO FINQUITA RUSTICA CERca Habana junto a ferrocarril o carretera con agua y electricidad próxima, cuyo valor no exceda de $1.000. Dirigirse Belascoaín 64, altos, de 8 a 9 p.m.

12- ESTABLECIMIENTOS

COMPRA Y VENTAS CANTINAS

Bodegas, Cafés Panaderías, Fondas y otros establecimientos seriedad y honradez bien conocidas. Neptuno 208 U-1802 entre Oquendo y Soledad. Informe verdad gratis. Manuel Llanín.

15— MAQUINARIAS

PRENSA HIDRAULICA: SE DESEA comprar una prensa hidráulica, del tipo corrientemente usado para fabricar mosaicos. Capacidad, entre 20 y y 50 toneladas. Se reciben proposiciones en Villegas número 41, bajos. Telf. A-9407.

17— MUEBLES Y PRENDAS

A-6275: COMPRO MUEBLES DE TOdas clases: objetos de Arte, porcelanas, bronce, máquinas de coser y escribir, radios, neveras, refrigeradores, muebles de oficinas y espejos. Casas completas. Pago bien. Necesito muebles. A-6275.

U-2530: COMPRO

Toda clase de objetos plata, porcelana, jarrones columnas lámparas, pianos, libros máquinas de coser y escribir. Compro todo de valor. Pago más que nadie. Negocio rápido. Liquido casas completas.

MAQUINAS DE ESCRIBIR

Coser archivos metálicos, oficinas completas, equipajes, muebles modernos, contadora, pianos. Pago más que nadie. M-9136.

COMPRANDO EN GALIANO NOVENta y cuatro, la casa Ros y Novoa, dos pastillas del Jabón Castilla natural Rosnovoa, será obsequiado con iun almanaque de la Caridad d el Cobre.

COMPRO Y VENDO

Muebles modernos, máquinas coser y escribir, objetos de Arte. También damos dinero sobre joyas y ropa de caballero. **«La Perla» Animas número 84, casi esquina a Galiano. Telf. A-8222.**

A-6620 COMPRO MUEBLES

Máquinas de coser, pianos, radios, baúles, maletas, máquinas de escribir, maniquíes. Todo mueble de Oficina. Pago más que nadie, **«La Moderna»**, Salud 3. Telf. A-6620.

A7795 COMPRO MUEBLES
PAGO MAS QUE NADIE.- MONTE 85
CAMBIAMOS Y VENDEMOS

COMPRAS

56- MUEBLES Y PRENDAS

U-4800: COMPRO

Objetos plata, oro, marfil, porcelanas, jarrones, vajillas, tos, juegos café, te, lámparas, labros, columnas, muebles de clases, alfombras, tapices, máquinas escribir y coser, equipajes.

COMPRO: M-913

Máquinas de coser, escribir, maletas, contadoras, vidrieras, vos metálicos, muebles de Oficina, dios, pianos, neveras, enseres fés y Fondas, muebles mo... Avise a esta casa. Salud 11. M-9136.

ORO Y PLATA

Compramos prendas, monedas, oro, cubanas, americanas y otras... ciones. Juegos u objetos de pla... cualquier clase, sanos o rotos.

CARBALLAL Y HERMANO

San Rafael 138, entre Gervasio... Belascoaín. U-5744. Pagamos más... uadie y vamos a domicilio.

M-7084: COMPRO MUEBLES, quinas de coser y escribir, ... ras, pianos ropa, nevera, por... antigüedades, alfombras, pianos, ... jillas. Pago bien. Acudo en seg... M-7084.

U.5846: COMPRO MUEBLES

general: vajills, plata, objetos Arte, procelanas, antigüedades, cinas, pianos, pianolas, máquinas escribir y coser. Compramos mucho o poco valor. Toda de operaciones. U-5846.

SE COMPRAN MUEBLES Y ... clase de objetos de uso. Pa... bien. Llame: Telf. M-9508. ... de: No venda, sin antes llamar...

A-6853: COMPRO MUEBLES, MAnas de escribir y coser, archivos tálicos, burós, lámparas, objetos ta, oro, bronces, marfil, cristal, celanas, jarrones, vajillas, cub... alfombras, baúles, escaparates ... tas de cuero, pianos. Casas en... A-6853, Armando Duvillere.

18— UTILES DE OFICINA

CAJAS DE SEGURIDAD
COMPRAMOS Y VENDEMOS

Archivos, mesas, burós gira... libreros ,armarios acero, tar... Kardex. Todo lo que necesi... Ofiaina moderna. Compostela ... mero 55, entre Obispo y Ob... Telf. A-7744.

MAQUINA DE ESCRIBIR SE ... pran, venden y reparan por ... se limpia y se le pone cinta ... Sánchez del Rey teléfono M-... Chacón 2. departamento 103.

21-INSTRUMENTOS DE MUSICA

SE COMPRA UN PIANO PARA ... tudio. No pago más de 20 pesos. ... formes: Maloja 177.

CAMBIOS

25- SOLARES y F. RUSTICAS

SE CAMBIA POR UNA CASA chalet una finca rústica con ... chalet y 700 árboles frutales, ... a carretera. Informes Dr. Jim... Habana 51.

Arrendamientos

50- FINCAS RUSTICAS

ARRIENDO, EN GUAYABAL, ...ciosa finca, magnífica casa, ... les y frutos menores. Se desea ... nas de dinero. F-2047.

ARRIENDO DOS CABALLE... buen trasiego, negocio de leche, casas, pozo, frutales, buena ... cultivo entre Arroyo Arenas y ... manitas. Ampliación Almend... Avenida Primera entre 10 y 11 ... fonso.

ISIDORO BENAVIDES, AGUIAR Departamento 401. Arrienda ... rústicas, de distintas capacidades buenas comunicaciones en la ... cias Matanzas y Santa Clara, ... exxelentes para caña, cualquier cultivo y ganado. Contando con ... nas aguadas.

REPARACIONES

42- MUEBLES Y PRENDAS

REPARAMOS SUS MUEBLES, ... poc o dinero, dejándolos nuevos sa Pardo: U-5761. Los modernos barnizamos a muñeca, esmalte «Duco», pinturas mimbres a ... tapicería en general. Azoganos ... jos. Trabajos garantizados. San ... fael número 130.

SUS MUEBLES SON ANTIGUOS ... los mal venda. Contamos con ... sonal especializado para cualquier bajo: carpintería o barniz ... esmaltes, tapicería enrejillados, ... gue de espejos. Garantizamos ... matamos comején a su piano ... bles. Teléfono: U-4023, San Ra... 141-B., entre Oquendo y Soledad. ... mitimos muebles usados en pago.

CASA «CORO»: REPARAMOS MUEbles. Combinaciones maderas, ... pas y tapicerías. Barnizo toda ... de muebles. Especialidades en col... Limpieza de muebles a domicilio Precios módicos. Estrella 27, ... Angeles y Aguila: M-2127.

GRAN TALLEER DE TAPICERIA

¿Quiere usted hacerse con poco ... nero de un jueg estilo Inglés? ... se por el Taller de Tapicería de ... tínez, Rayo 43. Me hago cargo de ... pizar, dorar, barnizar y reformar ... da clase de muebles. Trabajos gar... tizados. Precios económicos, Rayo ... M-7872.

TALLER DE TAPICERIA, B...niz de muñeca y pinturas ... de Pedro García y Espinosa, en ... Rafael 143-B., entre Aramburu Soledad. Teléfono: U-4424. ... cuerde que tener sus muebles en ... tado flamante, es sinónimo de ... peridad. ¡Arréglelos!

44— RADIOS

SI SU RADO NO FUNCIONA ... funciona defectuoso, avise al ... fono: M-4235 y se lo examinaremos gratis. Taller moderno, Apodaca ... mero 29, esquina a Suárez.

REPARACIONES DE RADIOS ... todas marcas reconstrucción de ... mejor servicio al menor costo, ... zas para los mismos garantizamos ... mejor servicio al menor costo, ... ller Angeles y Maloja. Telf. A-...

VENTAS

48- CASAS

900 PESOS: VENDO CASITA ... derna, en San Mariano, en nove... tos pesos. J .González, O-Reilly ... M-2602.

SE VENDE, DE CONSTRUCCION moderna casa de jardín, portal, ... la, 4 habitaciones, comedor, 2 b... modernos cocina, en $3.500, trato ... su dueño. Pasaje Oeste 6 entre G... ral Lee y Lacret. Santos Suárez ... una cuadra de la ruta 15

M.E.C.D. 2016

PASATIEMPOS

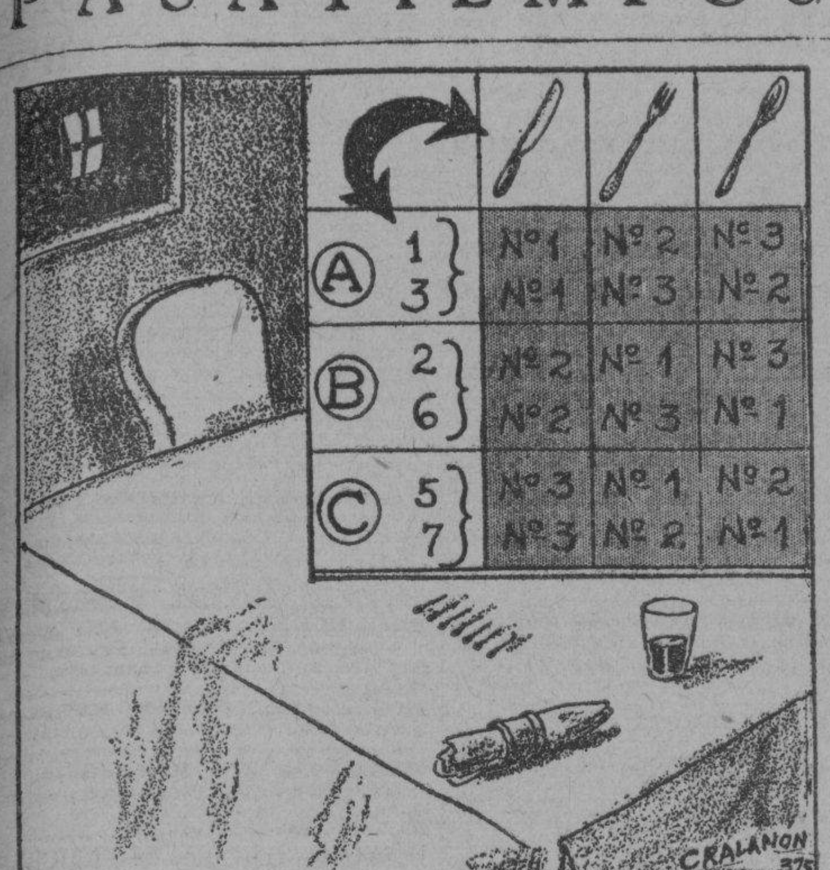

PRUEBA DETECTIVESCA

He aquí una buena prueba de sobremesa, para la cual sólo es preciso usar veinticuatro cerillas, un tenedor, un cuchillo y una cuchara. Se necesitan tres víctimas, a las cuales, para mayor claridad, daremos los números 1, 2 y 3.

A la víctima núm. 1 da usted un fósforo.

A la víctima núm. 2, da dos fósforos.

Y a la víctima número 3, da tres fósforos.

Luego vuélvase de espaldas y diga: «Sin que yo vea, coja uno el tenedor, otro el cuchillo y otro la cuchara. Ocúltenlos en el bolsillo de manera que yo no pueda saber quién tiene cada objeto».

«Ahora, el que tenga el cuchillo tome un número igual de cerillas a las que le dí al principio».

«El que tenga el tenedor, coja el doble de cerillas de las que tenía originalmente».

«El que tenga la cuchara debe tomar un número de cerillas que sea el cuádruple de las que tiene».

«Cada uno oculte sus cerillas de manera que yo no las pueda ver».

Al decir esto, se vuelve usted de frente otra vez, y les dice a los circunstantes cuál de los objetos tomó de encima de la mesa cada uno.

SOLUCION.—Si se toman en cuenta todas las posibilidades, se verá que de las dieciocho cerillas que quedaban sobre la mesa pueden quedar ahora sólo los siguientes números: 1, 2, 3, 5, 6 o 7. Estos seis números se colocan en pares, como sigue: 1 y 3, 2 y 6, 5 y 7. En el grabado pueden verse todas combinaciones posibles. Los números en los grupos «A», «B» y «C» indican el número de cerillas que quedan sobre la mesa. Los números bajo cada objeto indican el número de la víctima que tiene dicha prenda.

EJEMPLO.—Si quedan seis fósforos sobre la mesa, se ve por el grabado que cae en el grupo «B», en el cual la víctima número 2 tiene el cuchillo, la número 3 el tenedor y la número 1 la cuchara.

VENTAS

48- CASAS

VENTA DE UNA ESPACIOSA CASA de vecindad Zequeira No. 95, Cerro, entre las de Cruz del Padre y Consejero Arango, con dos accesorias a su frente, a dos cuadras de la Calzada del Cerro. Tanto la calle de Zequeira como las de Cruz del Padre y Sarabia que de ella van a la Calzada del Cerro, están asfaltadas. La finca tiene una extensión superficial de 43.50 metros de fondo por 11.70 de frente o 508.95 metros cuadrados. Mariano Lafuente. San Andrés No. 3, Marianao, de 5 a 7 p.m. días laborables.

EN $1620 VENDO PRECIOSA CASIta sala, comedor 2 cuartos, baño moderno, traspatio de tierra toda de citaron. Dueño Fábrica No. 57 frente al Parque.

SE VENDEN LAS CASAS SAN MAriano 11 y San Lázaro 59, Víbora. San Nicolás 276 dos plantas). Informan X-2087.

VENDO CASA INMEDIATA CALZAda Jesús del Monte, portal, 4 habitaciones moderna, $3.900; chalet inmediato Avenida Santa Catalina, construcción superior, $3.300; varias más baratísimas. Ortega. Teléfono: I-3990.

VENDO CASA 3 HABITACIONES, inmediata Neptuno $3.400; Industria 2 plantas, $7.500; inmediata Neptuno 2 plantas 227 metros, $11.000; inmediata Monte 2 plantas, $7.500. Ortega Teléfono I-3990.

REMATO CHALECITOS

Tres con muchas facilidades, jardín, tres habitaciones garage, modernos, $2.700, $2.500 y $3.700. Tres casas por estrenar a 4.500 Reparto Almendares, y Sierra. Informan calle 16 entre D y E. Reyes, FO-1097.

CASAS EN GANGA

VEDADO: CALLE J, UNA PLANTA moderna 4 cuartos, garage y demás servicios: $16,500; otra, Calle 17, seis cuartos, dos baños y garage: 12,500 pesos. M-8182.

CALLE B., CHALET DE DOS PLANtas independientes: 4 cuartos, cada planta y garage: $21,000; otra, dos plantas independientes, 4 cuartos, en $18,500. M-8182.

ALTURAS DE ALMENDARES: CHAlet de dos plantas, frente Calzada, 5 cuartos, mucho traspatio, en 10,500 pesos; otra, una planta, 4 cuartos, en $6.500. M-8182.

AMPLIACION DE ALMENDARES: chalet de dos plantas: $2,500 contado y $3,000 en hipoteca. Compuesta de jardín portal, sala, comedor, cocina, un cuarto y garage. Altos: recibidor, 3 cuartos con closets, baño completo y dos terrazas. M-8182.

Más informes:
J. P. QUINTANA E HIJO
Chacón núm. 23.
M-8182.

VEDADO: VENDO EDIFICIO DE ESquina, moderno, frente doble Línea. Compuesto de 9 casas. Construcción moderna y de primera. Precio: $65.000. Da buena renta. Más informes: Sr. Villoría, Chacón núm. 23 Departamento 3.

GUANABACOA. — ALQUILASE O vende buena casa acabada de reedificar sala, sale saleta, 4 cuartos, comedor cocina baño, cuarto de criados jardín, terraza, patios frutales. Santo Domingo 28, informan.

VENDO EN JESUS DEL MONTE, media cuadra Calzada, casa amplia, de sala, 3 cuartos, comedor, baño completo, amplia cocina, patio, traspatio 2800 pesos. Informes en Monte 321.

BENDECIRA INSTANTE LEER ESte anuncio. Santos Suárez monada de casita, $850, (libre gravámen). Otra pegada Monte, $1.150. Regalo casita quinta Mantilla, $250; costó $1.600 O. Reilly 40 (vidriera), M-4569.

¡GRANDES GANGAS! VEDADO: CAsa produciendo buena renta. Once inmediata a Doce: $3,500. Habana, cerca Belascoaín, mucha capacidad: $3,500. Otra, buenas condiciones: 2,300 pesos. Prado 19 altos. M-6513.

CASITA DE MAMPOSTERIA, BUEna fachada, única Habana: $1,000. Otra, inmediata Parque Peñalver, cómoda: $3,500. Casa próxima Mercado Unico: $2,400. Dos plantas, moderna Campanario: $2,300. Prado 19, altos. M-6513.

VERDADEROS REGALOS: ESQUIna, magnífica construcción, propia establecimiento, (Luyanó): $1.300. Otras, con portal, bien situadas. Lawton: $1.350; Santos Suárez: $1.500. (Esta es superior). Muchísimas más. Prado 19, altos. M-6513.

VENDO: VIBORA CALZADA, ESquina, monolítico, 370 metros, comercio: $3.300; Santos Suárez, casa moderna, 400 metros, árboles frutales: $2,600. Trocadero 35. A-9601, de 1 a 4, Zamalloa

VENTAS

48- CASAS

VARONA Y VIVERO
OBRAPIA 22 ESQ. SAN IGNACIO
A-8022

MILAGROS: A TRES CUADRAS Calzada, sala, comedor, tres cuartos y servicios. Techos monolíticos: $3,200.

MARQUES DE LA TORRE: SALA, comedor, tres cuartos: $2,200; Santos Suárez, cerca de la línea, 2 casas, con sala, portal, dos cuartos, comedor al fondo, baño intercalado. Se venden las dos en $5,500. Tienen jardín, patio y traspatio.

ZAPOTES: PORTAL, SALA, SALEta, comedor al fondo, cuatro cuartos: $5,500; otra, muy buena calle: Felipe Poey; una Ciudadela a, una cuadra Esquina de Tejas. Renta magnífica.

VEDADO: UNA CUADRA CALLE 23, casa moderna: jardín, portal, sala, tres cuartos, comedor y baño intercalado: $5,500; otra: 3 cuartos: $2,500. No hay otra de ese precio.

GLORIA: SALA, TRES CUARTOS $2,000, antigua; San Rafael, magnífica, comercio: tres plantas: $17,000; Neptuno, tenemos varias, desde $8,000 a $50,000; Reina, una en $20,000; y otra, en $22,000.

LAGUNAS: DOS PLANTASS $22,000; Aguiar, antigua; Salud, antigua, 12 de frente, tiene comercio: $11,000; Barcelona, cerca del Capitolio, dos plantas: $11,000; Rayo, moderna, dos plantas: $9,000.

VARONA Y VIVERO
OBRAPIA 22. A-8022

VENDO UNA CASA A UNA CUADRA de la calzada cerca de Toyo, portal, sala, saleta y tres cuartos y un buen traspatio en $1.600. Informan: en Marqués de la Torre 436 esquina a San Nicolás.

LAS MEJORES OFERTAS

AMPLIACION ALMENDARES. CHAlet esquina calle 12 una planta. muy buena fabricación, jardines portal, recibidor, sala, 3 cuartos, baño intercalado, comedor artesonado pantry, cocina, garage, cuarto servicio criados. Reconocer pequeña hipoteca: $4,000.

LA SIERRA CHALET 2 PLANTAS, jardín, portal, sala, comedor, pantry, cocina, cuartos y servicios criados. En los altos 4 habitaciones baño intercalado, dos terrazas, al fondo garage y 2 cuartos criados. Reconocer hipoteca $2.500.

CALZADA COLUMBIA, SOMERA, parte alta, solar yermo de 16x40 en $3.500. Fabricamos su chalet de 4 cuartos con 2 baños intercalados, garage etc. todo citaron y techos monolíticos, en $5.000.

CALLE SANTA FELICIA, MODERNA de lujo, portal, sala, saleta columnas escayola, 4 habitaciones, baño intercalado comedor al fondo, cuarto alto criados etc. Se cambia por casa o solares dando o tomando diferencia. Buena oportunidad.

TENEMOS VARIAS RESIDENCIAS de lujo en el Vedado que hoy pueden adquirirse por la cuarta parte de su valor.

ANTES DE COMPRAR CONSULTE nuestras ofertas que seguramente ha de convenirle. Véanos, escríbanos o llámenos. Estamos a sus órdenes.
MIRO & LINARES
Aguiar 71. bajos
A-8577.

LO MEJOR DE BASARRATE: VENdo casa moderna monolítica, medida ideal, 2 plantas independientes. Buena renta, alquilada: 5.000 pesos. Facilidades de pago. Urge venta, por participación de herencia Guillermo Delmonte, Habana 84. A-2474.

VEDADO: CALLE 15, VENDO CAsa moderna, a la brisa 2 plantas independientes, 6 cuartos, 2 baños. Otra, Calle H., bien situada: 8.000 pesos. Calle D., sombra, monolítica: 8,500 pesos. Misma calle, 2 plantas: 6,500 pesos. Vea a Guillermo Delmonte, Habana 84. A-2474.

VENDO 2 CASAS A PRECIO DEL terreno 320 varas, están alquilados en buenas condiciones. Rentan 24 pesos, pegado Ayestarán, muy baratos. Informan Pocito y San Francisco.

GANGA $3.000 LINDO CHALET nuevo sin estrenar lujoso baño, amplias habitaciones, fácil pago. Véalo 5a Avenida y 8 Ampliación de Almendares. Alvarez y Rojas, Constructores. FO-2754.

VENTAS

48— CASAS

VENDO DOS CASAS, SIN ESTREnar, Calle E, entre 14 y 16, Reparto Almendares: tres habitaciones, cuartos de criados, garage y demás comodidades; otra, Calle 9 y Avenida Tercera, en las mismas condiciones. Véalas, antes de comprar. Dueño: Alfonso. X-1845.

POR TENER QUE EMBARSE SE vende una casita de madera muy barata. También en la misma se venden 2 cocinas de gasolina modernas y una nevera y un banco de carpintero. Todo esto nuevo y muy barato en la calle A No. 168 entre 16 y 17, Reparto de Lawton. Informan en la misma de 9 y media a 11 y media de la mañana, el dueño.

VENDO CASAS Y SOLARES EN Habana, Vedado, Víbora, Miramar y Alturas Almendares. Terrenos para industrias cerca muelles. Fincas rústicas desde una caballería. Dinero en hipoteca al 7 por 100 Díaz Ramos, Banco Canadá, Departamento 322, A-8875.

COMPAÑIA CONSTRUCTORA FOmollar, presupuestos para grandes y pequeñas residencias, reparaciones, precios incompatibles, estilos modernos, facilitamos operaciones. Neptuno 40, U-3986 y M-6357, solares Vedado, Almendares, Miramar, Sierra. Baratísimos.

RESIDENCIA EN GANGA: SE VENde la casa situada en la calle Ochoa, entre A. y B., al lado del Colegio de Belén, con comunicación por la Calzada de Columbia y por los carros eléctricos en el Paradero Orfila. Se compone de jardín, portal, sala, comedor, hall tres habitaciones, baño intercalado moderno, pantry y cocina garage, cuarto y servicio de criados, patio y pasillos laterales. Fabricación de primera clase, con techos monolíticos, carpintería de cedro de 2», instalación de agua fría y caliente, etc. Precio: $6,500. De entrada $3,000 y el resto con facilidades de pago. Informes: Sr. Benítez: M-7058.

REPARTO LA SIERRA CALLE 6 Y la vendo regia residencia sin estrenar cuatro dormitorios amplios, dos lujosos baños otras comodidades. Citarón monolítica. Precio convencional Abel Rodríguez, FO-2212.

EN $1.460 LA CASA DE DOS PLANtas Rita No. 50, en Luyanó, con 300 metros de terreno. Informa Mallada, en Reina 104, altos, M-3741.

VENDO CONCORDIA 6.50x25 UNA planta pegada Lealtad, precio: $15.300. No corredores. Bosch, Perseverancia 57.

¿BUSCA CASA O PROPIEDAD? Véame. ¿Quiere colocar, con buena garantía, dinero en hipoteca? Véame. ¿Quiere comprar, cambiar propiedad, establecimiento o industria, por otro negocio? Véame: Industria 160, Hotel. García.

VENDO DOS ESQUINAS Y 12 CAsas, rentando $144.00 en $14,000. Valen tres veces más y una casa, en Aguiar, de tres plantas, en 12,000 pesos. Renta 100 pesos. Informes: Industria 160, Hotel. García.

49— SOLARES

VENDO VEDADO CHALET ESQUIna 6 habitaciones, garage, $11.000; otro 5 habitaciones, $8.000; calle 8 solar $5.00 metro, solar Alturas de Almendares, $2.90 vara. Ortega. Teléfono I-3990.

SOLARES EN GANGA

VEDADO: ESQUINA DE FRAILE, 22.66 por 50, a $5.75 metro. Calle L., 13.66 por 50, a $15.00 metro.

ALTURAS DE ALMENDARES: SOlar frente Calzada, 18 por 40, a $5.25 vara; parcela de 11.15 por 25, en 1,800 pesos.

MIRAMAR: QUINTA VENIDA, ESquina de fraile, a $3.00 vara; solares de centro, desde $2.00 vara.

LA SIERRA: ESQUINA DE 1010 VAras, a $2.50 vara; solar, frente al Parque 13 por 50, a $3.25 vara.

ALMENDARES Y AMPLIACION: ESquina brisa, frente Omnibus La Sierra, a $2.60 vara; otra, de 1014, a $1.80 vara.

Más informes:
J. P. QUINTANA E HIJO
Chacón núm. 23.
M-8182.

ESQUINA 208 METROS, FABRICAción de primera en la Calzada de Jesús del Monte 773 y un terreno contiguo de 180 metros. Se vende en $3.500. Es una ganga. Dueño Zanja número 1.

SOLAR DE OPORTUNIDAD: VEdado. Vendo regalado solar completo: 13.66 por 50, en calle de letra y a una cuadra de 23. González, O-Reilly 26. M-2602.

EN $750 SOLAR LOMA CHAPLE con 20 varas frente próximo Calzada y en $1.600 solar calle Montoro próximo Carlos III con 370 varas. Informes su dueño F-2225.

EN LA QUINTA AVENIDA FRENTE al Miramar Yacht Club, vendo magnífico solar de 18 por 60 varas. Muy barato. Dueño: Cocos 14. Telf. I-5614

ALTURAS DE ALMENDARES: VEN. vendo solar de 36 por 46, a $3.50 vara, donde vale a $7.00. Dueño directo: FO-2188.

GANGA VEDADO: VENDO SOLAR con una medida de 22.66 por 50, en $6,000. Este terreno está propio para construir tres casas, donde usted puede sacarle una buena renta. Dueño: Telf. M-8182.

REPARTO MIRAMAR AVENIDA 7a y 26 esquina inmejorable, alta, llana, propia para construir residencia. 1,564 varas, oigo oferta, véala. Informa Abel Rodríguez 14 y 7. FO-2212.

VIBORA. SOLARES. SE VENDEN dos de esquina o de centro en la calle Santa Catalina uno esquina a Luz Caballero y otro a D-Estrampes. Informan: F-5040.

SE VENDE SOLAR, 417.73 MEtros superficie, en el corazón de La Habana. Hace esquina, a dos cuadras de Galiano y una de San Rafael. Durante 30 días se da a mitad de costo, pudiendo dejar algo en hipoteca. Informes: Mr. González. Telf. U-4163.

50- FINCAS RUSTICAS

GANGA. VENDO O PERMUTO MI magnífica finca, cerquita propia para parcelación, reparto, etc., castó $18.000 frente carretera por residencia, repartos o casa en a Habana. M-6867. 50

FINCA RUSTICA REPARTO ARDAY diez minutos de la Habana. Magnífico lugar. Son 7,100 varas con palmas río, pozo. Informes Jesús del Monte 335 esquina a Pamplona.

VENDO FINCA RUSTICA ENTRE Cotorro y Santa María, tiene 14.250 varas 140 frente carretera, precio: 18 centavos vara parte contado. J. Llanes. Sitios 42 teléfono M-2632.

VENTAS

50— FINCAS RUSTICAS

OPORTUNIDAD EXCEPCIONAL: FINca de una caballería terreno excelentes frutales, produce $125 anuales. No está en carretera, pero próxima a ella, $2.500. Otra carretera una caballería frutales abundantes y casa confortable. Renta 375 pesos, $4.500. A. Correa. Rosa 14, Güira de Melena.

SE VENDE UNA FINQUITA DE recreo, con 8,013 metros, en la carretera de Arroyo Arenas, kilómetro número 13. Está compuesta de un bungalow de madera, garage de mampostería para dos máquinas, carreteras interiores, pozo de 1,000 galones, más de 150 surtidores para regadío, jardines, glorieta para jiras, lawn tennis, fuente luminosa, instalación eléctrica en toda la finca con una cerca ornamental en todo su alrededor. Ganga: $2.00 el metro, con facilidades. Beers, Plaza de La Catedral. M-7730.

51— ESTABLECIMIENTOS

VENDO VIDRIERA DE TABACOS cigarros, billetes y quincalla. Informes en la misma. Reina 44.

CAFECITO LECHERIA CALLE GAliano montado a la moderna tiene casa para familia precio $650. Vendo una vidriera dulces y quesos, calzada del Monte, en 150 pesos. Informes. Villegas y Teniente Rey Vidriera Café Alfredo.

SE VENDE LECHERIA $300, BUEN punto con vivienda, tiene mostrador y nevera para agua de soda. Alquiler 13 pesos San José No. 134.

SE VENDE GARAGE «CUATRO CAminos», Belascoaín y Díaz Blanco: 50 máquinas en storage y buena venta de gasolina y accesorios. Informes: Monte 185, altos.

VENDO EN LA TERCERA PARTE de su valor almacén de víveres y tostadero de café con reparto de camiones, es una ganga. Sr. Diego Pérez, Perseverancia 50.

CAFECITO LECHERIA: SE VENDE casi regalado propio para hombre solo. Venga que le conviene. Jesús del Monte 135, entre Agua Dulce y Quinta de Dependientes.

MEDIANTE PEQUEÑA REMUNEración cedo representación de casa inglesa exportadora de arroz. Morel, Apartado 685, Habana.

BODEGA SEMI BARRA CANTINERA situada calle comercial contrato favorable. La cedo con $3.000 de contado. Vendo una fonda antigua Habana en 200 pesos. Informes: Villegas y Teniente Rey Vidriera Cafe Alfredo.

SE VENDE CAFE CANTINA, CON salón amplio, propio para familias, en lugar más céntrico de La Habana. Informes: Sr. Banal, en Inquisidor 33, altos, de 12 a 4 p. m.

SE VENDE UNA FABRICA DE CALzado con motor, bien montada, con maquinarias modernas y mostrador, vidrieras, etc., para la venta al detalle, situada en lo más céntrico de la Habana, a media cuadra del Mercado Unico, Calzada del Monte 363 G. Precio módico. Informan en la misma.

VENDO: CAFES, FONDAS, LEcherías, casas de huéspedes, hoteles y propiedades, a precios de situación. Véame antes de comprar. Industria 160, Hotel. García.

53- AUTOMOVILES-ACCESORIOS

MAGNIFICA OPORTUNIDAD. PACkard especial super-eight. Unico en Cuba con carrocería Brewster aerodinámica de aluminio, tapicería de pieles, motor de alta velocidad, cinco velocidades radio, etc. Completamente equipado. El sedán convertible más bonito y elegante que rueda en la Habana. Propio para sportman o familia de gusto refinado. Por embarcarse su dueño a primera oferta razonable. Puede verse, garage Lucena y San Rafael.

FORD 1934 SEDAN 5 PASAJEROS De Luxe vestidura cuero. Ha trabajado poco. Está flamante: $750.00. Damos facilidades. J. Ulloa y Cía. Prado 5.

PACKARD PARA EL TURISMO, abierto de 7 pasajeros, 1929, flamante, acaba de ser pintado y reparado totalmente, fuelle nuevo, buen precio con facilidades. J. Ulloa y Cía. Prado 5.

CHEVROLET MASTER 1934 SEDAN De Luxe 4 puertas vestidura de cuero con radio y fotuto exterior de dos cornetas, potentísimo. Trabaja y luce como nuevo. Precio muy atractivo con facilidades. J. Ulloa y Cía. Prado. 5.

FORD CERRADO, DE DOS PUERtas, modelo 1930, en perfectas condiciones mecánicas. Véndese a precio muy razonable. Se somete a cualquier prueba. Véalo en Amargura 23. Informes: Ramón Arsuaga.

VENDO CADILLAC DEL 28, SIETE pasajeros, cerrado, gomas y pintura nuevas. Motor a toda prueba. Informes: A-9728. Precio: $120.00.

SE VENDE AUTOMOVIL, CUÑA GRAham Paige, del 30, cerrada. Capacidad: 5 pasajeros, en magníficas condiciones Animas número 163, Garage, entre Oquendo y Soledad.

GANGA: SE VENDE UN CAMIONcito cerrado de reparto, en perfecto estado y gomas nuevas. Véalo en Franco y Benjumeda, Garage Omnibus de Camagüey.

SE VENDE CHEVROLET T-1933. EStá en buen estado, tres gomas nuevas. Puede verse, de 11 a 2. Informes: Ros, Carlos III número 73, esquina a Almendares.

PARA PERSONA DE GUSTO, SE vende un Chrysler cerrado, del 31-32 Informan: San Lázaro número 68, Garage. Telf. M-4514.

MUY IMPORTANTE: NECESITAmos desalojar nuestro salón de ventas, para exhibir el nuevo Ford V-8 1936. Por este sensacional motivo, estamos liquidando nuestra existencia de carros de uso a precios irrisorios. Damos facilidades en el pago. Admitimos carros en cambio. Venga a visitarnos en seguida. Agencia Ford, Edificio Carreño, Marina y 25.

SE VENDE UN ESSEX CERRADO, del 29, cuatro gomas nuevas, de cuatro puertas, en perfectas condiciones. Todo en 130 pesos, de 2 a 6 p. m. Primelles 10, Cerro.

SE VENDE UN BUICK DEL 30 SIEte pasajeros, está como como nuevo de todo se puede ver en Línea No. 69 esquina a Paseo de 7 de la mañana a 2 de la tarde.

STUDEBAKER CERRADO, MAGNIfico de todo, del 30. Se vende baratísimo. Urge venta. Línea y D., Vedado. Jorge. También Chrysler abierto, acabado de pintar.

SE VENDE CUÑA FORD DEL 29 AL 30 en perfecto estado Pintura, fábrica, una rueda repuesto y un camión Chevrolet del 29 de una tonelada con su buena carrocería. Pueden verse en Compostela Nos. 131 y 133

VENTAS

53- AUTOMOVILES-ACCESORIOS

SE VENDEN 1 AUTOMOVIL MARca De Soto, 4 puertas, 5 pasajeros, 6 ruedas pintura y gomas nuevas, en $325.00. 1 Chassis Chevrolet camión de 1 y media tonelada 6 ruedas, en $325.00. Marante, Zanja 81. frente a Lucena.

CUÑA FORD CERRADA 1931

Gomas baja presión nuevas. Con chapa. Verlas e informes «Gomas Seiberling». Teléfono: U-1777, San Lázaro 261.

FORD 1934, DE CUATRO PUERTAS, casi nuevo, barato y con facilidades de pago. Véalo en la Agencia Ford, Edificio Carreño, Marina y 25.

CAMION FORD 1933, CON DOBLE gomas traseras, completamente nuevas. Las gomas delanteras, también acabadas de colocar. Caseta cerrada, de Fábrica. Muelles auxiliares. Barato y con facilidades en el pago. Agencia Ford, Edificio Carreño, Marina y 25.

COUPE FORD, COMERCIAL EN magníficas condiciones. Lo doy en $175.00. Venga en seguida a verlo. Agencia Ford, Edificio Carreño, Marina y 25.

ESSEX DE CUATRO PUERTAS FIjese en el precio: $199.00, y, además, doy facilidades en el pago. Agencia Ford, Edificio Carreño, Marina y 25.

A PRIMERA OFERTA RAZONABLE vendo Oldsmobile 29-30 abierto, fuelle, vestidura nueva, 30 kms. por galón, gomas 20. Véalo, haremos negocio. Calzada Víbora, esquina Carmen Chalet Párraga.

OPORTUNIDAD: LINCOLN DE 7 pasajeros, 6 gomas nuevas. Facilidades en el pago. Agencia Chevrolet, Calle 25, entre Marina e Infanta.

STUDEBAKER LIMOUSINE, SIEte pasajeros, en perfecto estado y con facilidades de pago. Agencia Chevrolet, Calle 25, entre Marina e Infanta.

PACKARD, 5 PASAJEROS, TIPO Sport, en magnífico estado, con facilidades de pago. Agencia Chevrolet, Calle 25, entre Marina e Infanta.

FORD DEL 33, DOS PUERTAS, en perfecto estado de funcionamiento, con facilidades de pago. Agencia Chevrolet, Calle 25, entre Marina e Infanta.

CHEVROLET SEDAN DEL 34, vestidura de piel, en magnífico estado, con facilidades de pago. Agencia Chevrolet, Calle 25, entre Marina e Infanta.

VENDO AUTO CHICO DEL 33, CErrado, cuatro puertas, 6 cristales, vestidura de cuero, 30 kilómetros por galón. Está nuevo. Antes de comprar, véalo. Ganga fin de año. Estoy loco. 23 número 455 entre 12 y 14, Vedado.

VENDO BUICK 1930 Y 1929 CHIQUItos, Marmon 29 abierto camión Suarde Gran Paige cerrado y un Packard abierto, doy facilidades, hago cambios. Doche 26. Ayestarán 51 esquina Tulipán.

VENDO BARATO OOMNIBUS PROpio para Colegio, transporte o para el campo, 24 pasajeros, marla Dodge Bros. Puede verse a toras horas Garage «El Encanto», calle 9 entre J e I, Vedado.

GANGA. HUPMOBILE NUEVO DE paquete sin estrenar seis cilindros turismo. ambién dos ómnibus Pullmann dos meses de uso marca Republic. Informes: Bomba Prat, Monte 429.

SE VENDE CAMION CHEVROLET 1935 de seis cilindros como nuevo, carrocería de plancha y chapa. Informan: Agencia «Volvo». Cristina 12 teléfono M-3696.

EL CRUCERO DE LA VIBORA, 10 de Octubre 680 Se venden máquinas camiones de uso, Crevrolet Dodge y Ford equipos de garage y un lote de arados y discos y piezas sueltas Teléfono I-5968.

VENDO PAIGE CERRADO DE 1931 5 pasajeros en buen estado, también se hace negocio por Ford o Chevrolet del 34 o 35, vease todas las tardes Lagueruela 2, Víbora.

MOTOCICLETAS, PIEZAS DE REpuesto garantía en los trabajos precios bajos, véame antes de estropear su motocicleta. Presas Amargura 51. teléfono A-7769.

54— MAQUINARIAS

REMATO URGENTEMENTE PLANta Delco 110 volots tres kilowatts, bomba rotativa 1 y 2 pulgadas, otra Goid caja caudales, molino café, pezas Toledo. Frigidaire. El Criollo, Egido 18.

VENDO BARATA SOLDA LANCHA pequeña, herrajes bronce, motor marino Kermath. Pasando Puente de Pote izquierda, preguntar por Esteban.

BOMBAS NEPTUNE PRAT BLOCH y Quesco de ½ y ¾ motores hasta 75 HP. «La Casa de los Motores». Egido esquina a Acosta. Teléfono: M-4136 Cerca Estación Terminal.

SE VENDE UNA MAQUINA DE IMprimir italiana, marca «Ape», de 36 por 50½ centímetros, especial para trabajo finos a colores. No corredores. Parisma, apartado Postal 509 Habana.

SE VENDE UN MOTOR JUNKER-Diesel, de arranque en frío de 25 caballos r.p.m., en perfectas condiciones, se puede ver a cualquier hora del día o de la noche en Calzada de Güines y Guadalupe reparto Planelo, buen precio. Informan: Estación

SE VENDEN: UN CILINDRO «AUStin» de 12 toneladas y dos concreteras de siete pies, motor marino en perfectas condiciones. Buenos Aires No. 19.

TENEMOS EXISTENCIAS DE DONkeys, bombas para motor, motores de gasolina y vapor. Calderas, romanas mostrador, almacén de carretas, etc. Basterrechea Hnos. Lamparilla 9, teléfono M-8513. Habana.

«EL CENTRAL»: COMPRA Y VENTA de maquinaria, motores de petróleo, gasolina, eléctricos y de vapor, molinos de harina y sal; bombas de agua y tuberías, trasmisiones, poleas, correas, chumaceras, calderas y efectos eléctricos. Cristina 38-D. esquina a San Felipe: X-1615 Vicente Sánchez.

HACENDADOS: VENDO DOS MAZAS de trapiche: una mayor y otra cañera Diámetro: 33½» y 33.9|16»; fondo dientes: 84¼ y 83⅞»; de largo, respectivamente: diámetro de los guijos: 15⅞» y 16⅞»; respectivamente: coronas de acero, 18 dientes estilo cajuelas: 37» diámetro exterior; 23½» cara. Escriba al Apartado de Correos número 1049. No corredores.

55— CAJAS CONTADORAS

REGISTRADORAS "NATIONAL"

Liquidamos varios modelos. Aproveche esta única oportunidad que le brinda «La Nacional». Villegas 93, entre Teniente Rey y Amargura. A-9915

VENTAS

56— MUEBLES Y PRENDAS

PUPITRES

Vendo tipo americano, de hierro. Grandes existencias de los tres tamaños Nuevos, a precios de uso.

También de madera, regalados. Sillas, pupitres de caoba para Academias, a $1.60 y otros útiles de Colegio. Embalaje gratis al Interior, Real 85, Puentes Grandes.

VENDO ELEGANTE JUEGO CUARto 3 cuerpos arte moderno 30 pesos, otro 8 piezas finísimo, comedor Renacimiento, baratísimo, sala 15 pesos. San Joaquín 33¼ y Monte.

MAQUINA SINGER, OVILLO CENtral completamente nueva: $24.00; regio juego de sala, Arte Moderno. costó $125.00 y regalo en $65.00; paraván chino: $10.00; comedor, lámparas modernas, San Lázaro 167, bajos, próximo a Campanario.

VENDO JUEGO DE CUARTO, MOderno: $30.00; otro 3 cuerpos, último estilo; comedor 9 piezas; sala, caoba, barniz muñeca y nevera. Jesús del Monte 27, altos, una cuadra Esquina Tejas.

MUEBLES OPORTUNIDAD: GRAN cantidad a precios bajísimos y con grandes facilidades de pago: juegos de cuarto, comedor, sala y piezas sueltas. «La Predilecta», San Rafael 171, entre Marqués González y Oquendo. U-1729.

FAMILIA, VENDE LUJOSO JUEGO cuarto, caoba, moderno; magnífico juego sala; recibidor; comedor, Arte Moderno. Todo moderno. Urge venta. San Miguel 97, bajos, entre Lealtad y Campanario.

SE VENDE UN JUEGO DE CUARTO de 9 piezas, por tener que embarcarse. Rastro 8½, altos, Teléfono A-9492.

CONCURSO NACIONAL EN LA CAsa Ros y Novoa. Véalo y piense por su cuenta. Galiano noventa y cuatro.

"La Nacional"
Dinero sobre joyas y muebles.
Interés módico.
Compra y venta
MUEBLES PARA OFICINA.
Distribuidores de los muebles de acero "Steel-Age".
EQUIPAJES.
BAULES Y MALETAS.
Surtido completo.
Registradoras "NATIONAL", con garantía mecánica.
"La Nacional"
Villegas 93, entre Teniente Rey y Amargura. A-9915.
56

OBJETOS ARTE

Realizamos gran surtido jarrones de porcelana finos, figuras de bronce, marfil, biscuit, lámparas, alfombras, gobelinos, pianos, radios, joyas e infinidad de objetos propios para regalos.

'La Predilecta'
SAN RAFAEL, 141, entre Oquendo y Soledad.
TELEFONO U-2530

VENDO JUEGO DE CUARTO, TRES cuerpos, Arte Moderno; uno, idem., comedor, Renacimiento; juego de sala, caoba, Modernista; uno, idem., de mimbre. Se dan baratísimos, por necesitar dinero. No deje de ver esta ganga, San José 87.

¿ES ESTE O MUNDO QUE EU FIxen? ¿Debe levárselo o demo? Vea a ese ciudadano en Galiano Noventicuatro. J. Naveira, S. en C.

¡OPORTUNIDAD! JUEGO CUARTO tres cuerpos, estilo original, está nuevo, un regalo, otro dos cuerpos, modernos no trato mueblistas, venga hoy mismo 10 de Octubre No. 101 Colegio frente Quinta Dependientes.

SE VENDE UNA NEVERA ELECtrica de muy poco uso. Económica. Informan: F-3026.

OBJETOS ARTE JOYAS

A precios increíbles liquidamos: Figuras de bronce y marfil, porcelanas lámparas, Frigidaire, relojes de pared y pie, gobelinos, juegos de cubiertos de plata, de café, objetos de plata, muebles antiguos y modernos. También tenemos un surtido enorme de joyería fina.

"LOS TRES HERMANOS"
Consulado núms. 94 y 96.
Teléfono: M-3534.

MUEBLES EN GANGA

Juegos de cuarto: $30.00; idem., de 3 cuerpos: $40.00; de sala: $15.00; comedor: $30.00; escaparates: $9.00; con lunas: $15.00; mesas correderas: $4.00; aparadores: $6.00; 6 sillas y 2 sillones: $10.00; máquinas de costr. Se cambian y compran toda clase de muebles, pagando más que nadie. Se da dinero sobre joyas, muebles y objetos de Arte.

LA PRINCESA, SAN RAFAEL 107 entre Escobar y Gervasio. U-7926.

Lea ¡ALERTA! al mediodía.
Y AVANCE por la tarde.

VENTAS

56- MUEBLES Y PRENDAS

MUEBLES EN GANGA

Juegos de cuarto, Arte Moderno, $4.00 mensuales; comedor, caoba, último estilo: $3.00 mensuales: sala o recibidor, modernísimos: $3.00 mensuales; juego de cuarto, 3 cuerpos, caoba, últimas creaciones: $5.00 mensuales. Precios muy bajos.

"LA EMINENCIA", NEPTUNO 188

MUEBLES A PLAZOS

Realizamos modernos juegos: sala y recibidor, desde $10.00; juegos comedor, desde $15.00; juegos cuarto, desde $25.00; idem., tres cuerpos, últimos estilos, desde $40.00. Grandes facilidades de pago. «La Universal», San José 87, entre Escobar y Gervasio: U-7463.

MAQUINAS - BUROS JOYAS

Joyas, radios. Empeño, compro y vendo; máquinas escribir, sumar, calcular, coser, archivos-cajas, mimeógrafos, pupitres, equipajes, objetos-arte, satélites y mesas.

FLUSES A DOS PESOS

Procedentes de empeño; pantalones, sobrecamas, zapatos, maletas, etc.

EL HISPANO CUBA

Monserrate 39 y Parque Zas, A-8054.

VENDO JUEGO CUARTO: 18 PESOS; otro, 3 cuerpos: $30.00; otro, 7 piezas, con butacón; juego sala: $28.00; chaiselongne, nuevo: $8.00; sillones: $5.00. Todo último estilo, modernos, Maloja 81.

VIDRIERAS, ARMATOSTES, PERcheros y maniquíes de vidriera y todos los enseres de Bazar de ropa hecha. Detallo a precios de verdadera ganga. Salud 9, bajos, esquina a Rayo.

OBJETOS DE ARTE

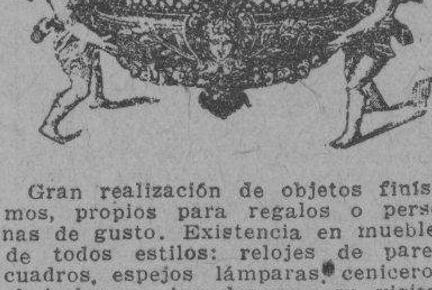

Gran realización de objetos finísimos, propios para regalos o personas de gusto. Existencia en muebles de todos estilos: relojes de pared, cuadros, espejos lámparas, ceniceros, chaisslongs. Agradecemos su visita «La Casa Inglesa», Salud número 9, esquina a Rayo M-7179.

MUEBLES A PLAZOS

Brindamos los mejores muebles, des de los más modestos a los más lujosos. Grandes facilidades de pago. Especialidades en fabricación. Tomamos muebles en fondo. Compramos muebles usados de todas clases. Pagamos más que nadie.

"DIAZ Y CHAO"
Neptuno números 197 y 206, entre Belascoaín y Lucena: U-5154.

¿Y NOSOTROS QUE SACAMOS DE este pleito? ¿Hambre y enfermedades? Dicen los futuros revolucionarios, en Galiano 94, J. Naveira, S. en C.

OBJETOS DE ARTE, ABANICOS, ENcajes, muebles de carey y bronce, regio salón dorado, alfombras, recibidor tapizad en tercipelo. Linda vajilla «Dresden», platería y manteles de seda. Calle I., esquina a 11, Vedado.

MUEBLES BARATOS

A verdaderos precios de ganga Liquidación permanente de juegos de sala y comedor.

VENGA A VERNOS ENSEGUIDA

Ahorrará dinero Facilidades de pago. Tomamos sus muebles a cambio «La Casa López», Belascoaín 76, entre Jesús Peregrino y Pocito. Teléfono U-4541. 56

MIS HIJOS Y YO MUJER SOMOS del patio, nuestro sostén es un ciudadano. Escuche a esa electora en Galiano 94, J. Naveira, S. en C.

FRIGIDAIRE EN GANGA: VENDO uno muy barato. Está como nuevo. Si lo ve lo compra y un juego de cuarto. San José 93, bajos, entre Belascoaín y Lucena.

SE VENDEN UN PAR DE JARRAS antiguas de porcelana y bronce, un par de candelabros de bronce para comedor, un juego de biblioteca muy fino y cuadros de firmas, de 10 a 12 y de 2 a 6, en 23 No. 18, esquina a I., Vedado.

POR CERRAR DEFINITIVAMENTE el día 20, se liquidan juegos cuarto, comedores y salas no se reparan en precios, urge liquidar. Mueblería «Luz» Aguila 117, entre San Rafael y San José.

FAMILIA, VENDE LUJOSO CUARto, tres cuerpos, último modelo, deoba: $110.00; regio comedor, Renacimiento, legítimo: $110.00; otro, chico: $65.00; librero, Renacimiento; lámpara fina: $5.00. Concordia 127, entre Belascoaín y Gervasio.

JUEGO DE CUARTO: $19.00, CON regia luna: tres cuerpos: $30.00; piano y radio, Cerebro Mágico; juego de comedor y sala, por embarcar. Lo que ofrezcan. Sitios 40, entre Rayo y San Nicolás.

JUEGO CUARTO: $15.00, CINCO piezas por deshacer la casa; tres cuerpos: 29.00; aparador, radio, sala, lámparas, ortofónicas, neveras. Lo que ofrezcan. Neptuno 220, entre Aramburo y Soledad.

VENDO MAGNIFICO CUARTO 3 cuerpos, modernísimo, muy elegante cosa fina, está como nuevo propio para persona que se vaya a casar es una ganga además recibidor y comedor Renacimiento. Prado número 27, altos.

URGEME VENDER HOY MISMO juego cuarto 15 pesos, otra 3 cuerpos $25, regio 3 cuerpos $35 sala, comedor, buró, lámpara, baratísimo, todo caoba moderno. Escobar 9, bajos San Lázaro y Lagunas.

MUEBLES A PLAZOS
ALQUILAMOS SILLAS

ENORMES *facilidades* **DE PAGO**
Teléfono: M-1619
LA IDEA
ANGELES 3 — REINA 23

VENTAS

56- MUEBLES Y PRENDAS

MUEBLES BARATISIMOS

Se venden, compran y cambian.

A PLAZOS Y AL CONTADO

Vea nuestro inmenso surtido y nuestros precios sin competencia. Neptuno y Soledad. U-1360.

FLUSES A $2.00

Procedentes de empeño: pantalones, sobrecamas, zapatos, maletas, radios, máquinas de escribir, coser y calcular, muebles de oficina. Compro empeño y vendo. Llame y vea: Monserrate 39 y Parque Zayas. A-8054.

MUEBLES BARATOS

Juegos de cuartos, de 3 cuerpos, desde $50.00; otro, de seis piezas, a $30.00; de sala, a $12.00; comedor, a $35.00. Gran surtido en piezas sueltas, nuevas y usadas. Belascoaín 68, entre Salud y Jesús Peregrino.

JUEGO SALA DORADO, TAPIZADO gobelinos pura lana. Costó $1.500. Lo doy en precio de verdadera oportunidad. También jarrón Sevres y reloj bronce. Salud 9, bajos, esquina a Rayo.

BAULES y MALETAS

Realización por sólo 10 días de gran cantidad: baúles, maletas, maletines, sombreros, carteras, etc. Precios reducidísimos. «La Casa Inglesa», Salud 9, esquina a Rayo. Telf. M-7179.

GANGA

Juego de tres cuerpos: $35.00; de dos: $20.00; recibidor: $18.00; sala: $10.00; camas, 3 sillas, sillones, aparador, mesas y piezas de todas clases, a como quiera y sobadora eléctrica. «La Moderna», Salud 3. A-6620.

VENDO JUEGO DE CUARTO, DE dos cuerpos, en buen estado: 28 pesos; otro, de tres cuerpos, completo, moderno, originalísimo, uno de comedor, chico, uno sala, espejo colgado; varias lámparas una nevera chica y un chaisslong imitación cuero, completamente nuevo. Todo baratísimo. Puede verse, en San Rafael 143 E, entre Soledad y Aramburo.

MUEBLES A PLAZOS

No pierda esta oportunidad. Tenemos muebles para todos los gustos y situaciones, desde:

$1.00
Semanal
"LA GRANADA"
Neptuno 191 y 193.
Telf. U-4490

La Casa Mosquera
San Rafael 129 y 131. Telf. U-5437

Amueble su casa con gusto y con poco dinero. También le cambiamos sus muebles o hacemos el negocio que más le convenga. Háganos una visita, no perderá tiempo. La Casa Mosquera, San Rafael 129 y 131. Teléfono U-5437. Facilidades pagos.

SALUD 11

Visite esta casa: Juego cuarto, sala, comedor, recibidor, lámparas, neveras refrigeración neveras, sillas, sillones, camas, muebles oficina, cajas hierro, máquinas, radios, pianos, baúles, maletas, vidrieras, cantinas, motor gasolina, 2 bicicletas buenas, pesas porcelanas. Aproveche esta liquidación por 30 días. Visítenos y compare. Salud 11. M-9136.

OBJETOS ANTIGUOS

A precios de verdadera ganga, por abandonar ese negocio. Aproveche la oportunidad de comprar barato, artículos de indiscutible mérito

CARBALLAL Y HERMANOS
San Rafael 138, entre Gervasio y Belascoaín Telf. U-5744.

CASA ARECHAGA
«EL SIGLO»

TALLER DE EBANISTERIA

Si usted necesita muebles, visite esta casa, donde encontrará preciosidades por poco dinero. Compre directamente y comprará lo mejor. Manrique 183. Telf. A-8135.

57— UTILES DE OFICINAS

PUPITRES!, BUROS, MESAS DE dibujo y de máquina de escribir, pizarrones, libreros mapas y demás material de un colegio; se venden. Neptuno 208 entre Oquendo y Soledad.

SE VENDE UNA MAQUINA DE EScribir marca Remington y una mesa auxiliar de escritorio muy barata se puede ver en San Lázaro 118, bajos, de doce a dos p.m.

MUEBLES DE OFICINA, VENDO y compro: cajas hierro, archivos Kardex, tarjeteros, máquinas escribir, sumar, calcular, burós, libreros juegos recibidor sillas, butacas, carpetas. Compostela 43, entre O-Reilly y Progreso. M-8638.

MUEBLES DE OFICINA, COMPRO y vendo: máquinas de escribir, sumar y calcular, cajas hierro, archivos, burós, Kardex, libreros giratorios, juegos recibidor pupitres, satélites. Progreso 3, esquina a Aguacate. M-8638.

MAQUINAS DE ESCRIBIR

Máquinas de sumar, calcular y de coser; muebles de oficina, joyería fina y relojes, equipajes de calidad. Compro empeño y vendo. «La Confianza», Suárez número 7. M-9603.

BOLSA DE MUEBLES
DE OFICINA

AGENCIA DE MUEBLES ACERO "YAWMAN AND ERBE"
Fabricantes de muebles de caoba.
Tarjeteros Sistemas visibles.
Compostela núm. 55, entre Obispo y Obrapía. A-7744.

58- LIBROS E IMPRESOS

SE VENDE LA COLECCION COMpleta de la Historia Universal de Oncken (46 tomos) a un precio de verdadera ganga. Está en magnífico estado. I-6728.

LIBRERIA «ALBELA». CONTINUAS novedades científicas y literarias. Libros de Enseñanza Elemental y Superior. Revistas de Modas. Agencia exclusiva «Le Femme Chic», de París; «Chic Parisien» y todas sus publicaciones, las mejores del Mundo. Pídalas en esta librería. Compra y venta de libros antiguos, con grabados, preferentemente cubanos o que traten de Cuba. Belascoaín y San Rafael: U-5783 Apartado 511, Habana.

M.E.C.D. 2016

VENTAS

58— LIBROS E IMPRESOS

DICCIONARIO ENCICLOPEDICO HISpano Americano 3 cuartos, piel; Historia del Mundo, 25 tomos; Tesoro de La Juventud 20 tomos. Se dan baratísimos San Rafael 141, bajos, esq. a Oquendo.

RADIOS

RADIOS 1936 ULTIMO MODELO, desde $14.95 ondas corta_larga, $37. Automóvil 6 bombillos. $38.50. No compre Radios sin ver estas gangas. El Criollo, Egido 18.

RADIOS GRUNOW 1936, TODAS ondas, desde 5 pesos mensuales. Radios usados, desde 12 pesos. Majestic y Víctor, baratísimos. Hago cambios, Jesús del Monte 27, una cuadra de Esquina Tejas.

60-INSTRUMENTOS DE MUSICA

GRAN PIANO MARCA STRAUSS, de Viena. Está casi nuevo y a tono de orquesta. Lo doy muy barato, porque no lo necesito. Dragones, frente al Teatro Martí.

VENDO PIANO DE MAGNIFICAS voces. Lo doy muy barato. Vista hace fe. Aproveche esta oportunidad, pues me urge venta. Perseverancia número 1. casi esquina a San Lázaro.

SE LIQUIDAN LOS PIANOS DE UN Conservatorio. Regalados, completamente nuevos. Las mejores marcas. Véalos: Calle 12 número 7, entre F y G, frente a Destilería Habana. Reparto Batista. X-2139.

GRANDIOSO PIANO, MARCA ROnich, Berlin. Lo mejor de lo mejor. Lo más famoso, de finísimo sonido. Mueble de gran atractivo, color nogal. Muy barato. Dragones frente al Teatro Martí.

"LA PREDILECTA"
SAN RAFAEL 141

Por lo que usted quiera pagar, le daremos el piano que necesita. Liquidamos un enorme surtido de pianos finos, propios para personas de gusto y al alcance de todas las fortuna. Facilidades de pago. Visite nuestros grandes salones de exposición.

"LA PREDILECTA"
SAN RAFAEL Y OQUENDO. TELEFONO: U-2530.

AFINADORES

AFINE SU PIANO, POR $2.00, CON toda garantía y seguridad. Manuel Domínguez, afinador mecánico, graduado en la Escuela «Danguard», de New York. Taller de Reparaciones: Zulueta 36 y medio. Telf. M-3040.

61- DE ANIMALES

SE VENDEN DOS VACAS, RECENtinas, de 14 litros. No trato con vaqueros. Informes: San Cristóbal 3, entre Prensa y Primelles Cerro.

SE VENDE UN CABALLO CRIOLLO, de 7 cuartas, color alazán tostado. Buen caminador, buen guatrapeo, muy corredor y muy manzo. También se vende un galápago y una tejana. Para verlos, de 4 a 6 p. m., Calle 23 y 22, Vedado. Garage «Adrover».

SE VENDE HERMOSO CACHORRO de perro Pekinegese, de pura sangre. Tiene 6 meses. Es lindísimo y cariñoso. Verlo 10 a.m. 3 p.m. Calle 19 esquina L tercero apart. Vedado. Sra. Fernández.

GATOS PERSAS NEGROS. SE venden, hijos de champions, premiados distintas exposiciones de Estados Unidos. Pueden verse los padres. Informan en el teléfono I-3859 Srta. Lolita.

VACAS

Vendo novillas cruzadas Jersey y Holstein, buenas lecheras. También buen toro holandés. Se ordeña a las 2 p. m. Informan: Ayestarán 1. Telf. U-1129.

VENDO A PRECIO DE SITUACION mulos, carros y arreos de todas clases, caballos, mulos de monta y pony, 4 potros sementales, 7 y media cuartas, bonito color. Carros cerrados para lecheros y panaderías. Domingo Jarro. Marina y Atarés. Jesús del Monte. X-2876.

62- OBJETOS VARIOS

APROVECHE ESTA GANGA EN 250 pesos vendo dos mantones de Manila uno blanco en colores, otro verde botella, en colores. Cárdenas 41, tercer piso.

VENTAS

62— OBJETOS VARIOS

SE VENDE UNA VIDRIERA, SAN Nicolás 110 entre Zanja y Dragones puede ver al dueño después de las dos.

PUPITRES, BUROS, MESAS
De dibujo y de máquina de escribir, pizarrones, libreros, mapas y demás material de un Colegio. Se venden. Neptuno 208, entre Oquendo y Soledad.

SE VENDE UNA COMPRESORA completa dos encubadoras con jaula y criadero. Dos bancos de mecánica con sus tornillos y taladro. Herramientas de mecánico. Un lineador dirección. Un tanque para aceite con sus medidas. Una bomba de gasolina con sus medidas. Genios 4, garage.

VIDRIERAS DE TODOS TAMAÑOS y formas a precios sin competencia, con más vidriera en existencia que nadie. Véame antes de comprar. También compro enseres de comercio, en cualquier cantidad. Cano Habana 116 y medio, entre Amargura y Teniente Rey.

VIDRIERAS, CANTINAS, MOSTRAdores y mesas Vitrolite, armatostes, congeladoras helados, molinos café, contadoras, sillas tijera, cajas caudales, mesas mimbre con sillas, de oportunidad. Cano, Habana 116 y medio, entre Amargura y Teniente Rey.

CAMPANARIO No. 162 ESQUINA A Reina liquido varias vidrieras de mostrador. Urge venta por embarcarme.

Dinero-Hipotecas

63- SOLICITUD

CARPINTEROS. VENDO PRECIO rastro Espoplo Lijadora, muñonera, achaflanadora y otros aparatos. Vea y ofrezca. Zapata y 4, Jardín Orquídea.

64— OFERTAS

VARONA Y VIVERO
Obrapía 22, esquina a San Ignacio: A-8022. Colocamos partidas de dinero en primeras hipotecas, desde el 6 por ciento, en Habana y sus Repartos. También sobre fincas rústicas, bien situadas. Pequeñas partidas, con simple pagaré. Compramos créditos hipotecarios.

HIPOTECAS
Si desea tomar hipoteca, no pierda tiempo. Vea a Martínez y Prieto, O_Reilly 23: A-6951. Grandes y pequeñas cantidades, al mejor tipo de plaza: Habana, Vedado, Víbora y Marianao.

¿NECESITA DINERO? VEAME. PUEdo resolver su problema en el día. Admito cualquier garantía, tales como alquileres bóvedas, hipotecas, etc. Compro casas. Alberto Cuervo. La Metropolitana 342. M_2808. O-Reilly y Aguacate.

HIPOTECAS. ME URGE COLOCAR 15 mil pesos fraccionados desde 300 Habana y sus repartos para bóvedas y panteones. desde 50. firma en el día J. Llanes. Sitios 42. esquina a San Nicolás. Telf. M-2632.

DINERO
Doy grandes y pequeñas cantidades, en primera hipoteca, desde el 7 por ciento, en adelante, para La Habana y sus barrios. Compro y vendo casas, solares y créditos hipotecarios. Compro y vendo Bonos y Acciones.
JULIO C. GRANDA
Obrapía 33. Telfs. M-5921 y F-5759.

PRESTAMOS
Dinero sobre joyas.
Desde el 1%
Compramos y vendemos joyas y muebles.
"LA PERLA"
Animas 84 esq. a Galiano A_8222.

DINERO SOBRE JOYAS DESDE EL 1%
LA CASA MUXELLA
Neptuno 13 - Telf. A-0309

DINERO
No pierda tiempo. Cuando necesite tomar dinero en hipoteca o Pagarés, vea a M. Fernández, San Ignacio 50. Telf. M-9272. De 2 a 5. Operación rápida y absoluta reserva.

65— BONOS Y VALORES

N. GELATS Y COMPAÑIA
108 Aguiar 108 esquina a Amargura
CAJAS RESERVDAS
Las tenemos en nuestras bóvedas construidas con todos los adelantos modernos y las alquilamos para guardar valores de los interesados. En esta oficina daremos todos los detalles que se deseen

PARA LAS DAMAS

70—INTERES PARA LAS DAMAS

CORTE MODERNO NACIONAL
»SISTEMA MENDEZ»
Reconocido como el más completo y rápido para aprender a cortar y coser con perfección. De venta: «El Encanto», «La Filosofía» y «Academia Méndez». La autora del método avanzado de corte y costura, señora Josefina Méndez de Lana, brinda a las damas, la oportunidad de aprender este arte interesante en su Academia, a domicilio o correspondencia. Moldes a médida. Especialidad en abrigos y trajes sastre. Estricta moralidad. **Neptuno número 81** La señora Isolina González, titulada por el «Sistema Méndez», ofrece clases a domicilio y en su Academia, situada en San Rafael esq. a Lucena, (letra C.)

PARA LAS DAMAS

70-INTERES PARA LAS DAMAS

PIERNAS DELGADAS. ES MUY COrriente oír exclamar: ¡lástima de piernas tan flacas! Al observar a una hermosa mujer con unas piernas delgadas. Eso se puede evitar. ¿Quién sabe cómo? Escriba a M. Dupraix, Apartado 811, Habana. Remita 30 centavos en sellos de Correos, para cubrir gastos y recibirá informes e instrucciones confidenciales.

MME. KUZMA: EX-MODELISTA principales casas de París y Viena. Creadora de sombreros finos. Avisa a su clientela, gran Venta especial de sombreros de fieltro bonita creación a $2.00. Terciopelo fino $3.50. Amistad y San afael, (frente al Ten Cent).

ELECTROLYSIS
EXTIRPACION DE LOS VELLAS de la cara, muslos, piernas, etc. por medio de la electricidad. Tratamiento definitivo y garantizado. Sra. Alexandra, Calle Tercera No. 381, entre 2 y 4. Vedado, Habana.

APRENDA CORTE Y COSTURA
El sistema Alemany Nacional es la preparación más sólida y útil para la mujer. Estudios que ofrecen garantías, modernos completos, fáciles y agradables. Hágase profesora titular en el Instituto «La Central» San José 9, Inventora: Matilde A. Vda. de Raurell, o aprenda en las sucursales, por mis competentísimas profesoras graduadas; Sra. de Orfilia, Luz 26, señora Landa Colón No. 3, Sra. Romero, Santa Amalia, Arnao y Agramonte; Sra. Juanita, Marqués González 29; señora de Alforso, Jovellar 39 entre M y N; Srta. Hortensia, Atocha 6, Cerro; Sra. Matutina, Alejandro Ramírez 12; Sra. Luz, Enrique José 71½, Camagüey; Sra. Vda. de Faguet, Colón 7, Colón; Srta. Marina Bello, Madruga; Srta. Luisa Ayllón 331, Cárdenas; Srta. Isabel González Avenida la esquina 30 Miramar, Marianao; señora Bibita Rodríguez, central Hershey, Cabañas; señora Cedelina Cruz, Luyanó 249; Srta. Hilda Sierra, Casa Blanca; Srta. Julia Calderín, General Lee No. 47, Marianao; Srta. Josefina, Baños y 23, Vedado Srta. Soler, Infiesto 30, Perico; Sra. de García; 12 entre B y C, Almendares. Clases gratis por correspondencia sólo al Interior, teniendo la exclusiva de dar grandes ventajas lucrativas a mis Academias. Todas contan moldes y trajes a la medida. Vendo métodos modernos con grabados y explicados, al alcance de todas las inteligencias. Aproveche la oportunidad que brindo hoy. Infórmese y remita sobre y sello. Nota: Toda la que esté graduada de otro antiguo sistema y desee mi moderno Sistema «Alemany» escríbame. Clases a domicilio.

CANAS ENVEJECEN. USE «GOTAS Sublimes», (vegetales) y se encontrará joven. No mancha. Se aplica con las manos. Se garantiza 7 días devlelve al cabello su color natural haya sido claro o negro, y se ve libre de canas un año. Pídalas: Los Precios Fijos, El Encanto, Peluquería Manzana de Gómez, Droguerías Sarrá, La Americana Johnson y Farmacias o a su representante Ramón Gualda, San Miguel 38, teléfono A_9986.

ACADEMIA DE CORTE Y COSTURA sistema Machado, Directora señorita Herrera, se hacen vestidos y patrones a la medida. Precios económicos. 25 236 entre F y G, Vedado, teléfono F_3459.

MARGARITA LOPEZ, ZURCIDORA. Zurcidos semi_invisibles especialidad en telas gruesas y trajes de caballeros. Procedimiento especial en trajes de señora. Precios económicos. Blanco 1, bajos, entre Malecón y San Lázaro.

ENSEÑANZAS

75- PROFESORAS-PROFESORES

GARANTIZZO USTED HABLARA INglés en breve tomando clases individuales conmigo. Aseguro enseñanza gramatical rápida práctica. Especialidad conversación; perfeccionamiento. Competente profesora americana. Galiano 93, altos. M_1307.

PROFESORA FRANCESA GRADUAda Universidad de París da clases de francés a domicilio y en su academia. Se hacen también traducciones. Teléfono F_2658.

INGLES
Aprendalo rápido fácil, económicamente. Método modernísimo a base de conversación solamente. Garantía. Usted podrá hablar una hora consecutiva en inglés al terminar la segunda lección del curso. Clases individuales $5.00 por mes. Language Research Institute of New York. Profesor Richardson. Manzana de Gómez 528.

$1.25 MENSUAL: 8 ASIGNATURAS, todas inclusive. Inscribiéndose hoy. Ultimo día. Aproveche: Inglés, aquigrafía Teneduría, Mecanografía, Gramática, Ortografía, Aritmética, Caligrafía. Teléfono U-4782. Nueva del Pilar 14, altos.

PROFESOR GRADUADO EN LA Normal Central de Madrid, ofrécese para explicar a domicilio, clases elementales y superiores. Novísimos sistemas didácticos Sr. Pedrós. L. número 164 teléfono F_1895.

INGLES: PROFESOR EXPERTO, DE Londres, tiene algunas horas disponibles. Farnés Zulueta 73, altos, apartamento 20.

PROFESORA INGLESA DA CLASES particulares y colectivas. Hacer el favor de llamar a F-3947.

PROFESOR DE BAILES
Precios módicos. Enseñanza rápida: Son, Fox, Tango, Blue, etc., etc. Doy clases a domicilio. Ismael Servalló, Cárdenas número 3 segundo piso.

TAQUIGRAFIAS GREGG Y PITman (Ingles- español). Teneduría, Contabilidad Superior, aritmética, algebra, mecanografía gramática, Preparatoria,, bachillerato. Todas a domicilio, una hora alterna, $5.00, en Academia $3.00. I_3803.

PROFESORA DE FRANCES DA CLAses colectivas o particulares a domicilio o en su casa. Teléfono F_5163.

ENSEÑANZAS

75- PROFESORAS-PROFESORES

BAILES MODERNOS (TOMASIN)
Positivamente enseño, con práctica: Danzón, Son, Paso Doble, Blues, Vals, Fox Trots, Tango Salón. Voy a domicilio. Seriedad y garantía. San Nicolás 264, entre Gloria y Misión, a dos cuadras de Monte.

BACHILLERATO
PROFESORES DEL INSTITUTO EL NUEVO CURSO COMIENZA EL DIEZ DE NOVIEMBRE
Prepárese para los exámenes finales que se efectuarán en fecha próxima. Puede recuperar el tiempo perdido. El curso comienza el diez de Noviembre. Todas las asignaturas del Bachillerato, explicadas por profesores del Instituto. Cuotas módicas. También se cursan las asignaturas de la Escuela Profesional de Comercio. **Academia Rabiña,** Neptuno y Manrique, altos. Teléfonos: A-8222 y M_7849

INGLES: PROFESOR CON TITULO de dos Universidades método rápido práctico sencillo moderno. Duncan Thomas, Consulado 126 altos, teléfono A_6722.

INGLES, TAQUIGRAFIA (INGLESA y española), Teneduría, Cálculos Mercantiles, Aritmética, Algebra, Caligrafía, Mecanografía y Ortografía. Enseñanza a domicilio, por el Profesor F. Heitzman. Monte 103, altos. M_9247.

BACHILLERES UNIVERSITARIOS. Comienza un curso de medicina por profesores universitarios. Informes: «Escuela Privada de Medicina» .San Miguel 262 A, de 2 a 5 p.m.

76— COLEGIOS

"SAN ELOY"
Colegio y Academia. Fundado en 1907. Primera y segunda Enseñanza. Preparatoria, Bachillerato. Comercio, Idiomas, Cultura Física. Cursos preparatorios especiales. Admitimos pupilos, medio pupilos y externos. Cerro 620.Teléfono I_6002. Pida Prospectos.

COLEGIO CABALLERO
Para cursar alumnos de uno y otro sexo los seis grados de Enseñanza Elemental y Preparatoria, para ingreso de Segunda Enseñanza y Escuelas de Comercio. Tres edificios de planta alta y uno bajo, dedicados a aulas. 328 alumnos matriculados en este carso, son atendidos por 21 profesores de reconocida competencia.
SAN RAFAEL Y OQUENDO

INTERNOS: 12 PESOS ADMITIMOS niños ambos sexos todos los grados. Alimentación abundante y nutritiva. Vigilancia y moralidad. Inglés diario. Estudios comerciales. Colegio Academia Mercantil, Luz número 26.

77— ACADEMIAS

ACADEMIA DE IDIOMAS ROBERTS, Malecón 31. Teléfono: M_2124. ¿Desea usted aprender inglés? Compre el método Roberts. Se recomienda por sí solo. Distinción. Eficiencia Garantía. Cuarta Edición: $2.00.

OBSEQUIO DE LA ACADEMIA DE COMERCIO
LUIS B. MORALES
Los que presenten quince centavos en sellos, recibirán una Aritmética Mercantil, práctica. Clases: Teneduría de Libros, Taquigrafía, Ortografía de Inglés. Clases de Mecanografía: $1.00 mensual, una hora. Clases individuales. Lealtad 141, entre Salud y Dragones.

ALUMNOS DEL INSTITUTO
Matricúlese en el nuevo cursillo de BACHILLERATO en la ACADEMIA «BRAVO». Clases por Catedráticos del Instituto. Laboratorio para prácticas de Física y Química. Cuotas: Preparatoria, Primero y Segundo Año: $4.00. Tercero y Cuarto Año: $5.00. También cursos especiales para ingreso en las Escuelas de Ingenieros, Veterinaria y Normales. Contabilidad, Ortografía, Mecanografía y Taquigrafía Pittman y Gregg, (inglés y español), Neptuno 199 y 198, entre Belascoaín y Lucena. U-2627.

INTERES GENERAL

SELLOS DE CORREOS COMPRAMOS tenemos aéreos en series completas, nuestro Stock es propio y podemos vender más barato. Obispo No 55, frente Droguería Jodnson.

TARJETAS DE PASCUAS Y AÑO Nuevo, en surtido más grande y precios, que hemos tenido. No hay otro igual en toda Cuba. Haga sus pedidos con tiempo. Casanova Obispo 70, Habana.

YA TENEMOS A LA VENTA LINdos adornos de Pascuas tales como campanas, coronitas, estrellas, etc., en un surtido extenso. No lo deje para última hora. Casanova, Obispo 70, Habana.

BURO DE COBROS Y RECLAMAciones de La Habana. Nos hacemos cargo del cobro de créditos y cuentas de toda clase, (en toda la Isla). Pagamos Agentes. Sin gasto inicial alguno para usted. Compra y venta de casas, solares e hipotecas. Letrado Consultor: Dr. F. Ortíz, Manzana de Gómez número 555. Telf. M_7874.

Regalo de $50 a $100
Por pruebas de vendedores clandestinos de Medicinas sean o no robadas que no den Factura al Timbre Nacional.
Sr. Andreu - Tel. I-3515

INTERES GENERAL

"EL CASTILLO DE FARNES"
Acabamos de recibir sidra natural, chorizos asturianos y de Cantimpalo, de la clase más selecta; embuchado La Sierra, jamones, queso de Cabrales y Manchego, etcétera. Háganos una visita y deléitese comiendo en nuestro restaurant sito en Monserrate y Obrapía. Telf. M-4225.

ALQUILERES

79— HOTELES

HOTEL NEW YORK
Dragones 16, al lado Cuban Telephone, 100 habitaciones, baños privados, agua caliente, elevador. El más propio para familias del Interior. Máximo en comodidad, por mínimo precio. Abónese diario y por meses. Grandes rebajas. **Los mismos dueños del Hotel «Boston».**

HOTEL SAN CARLOS
HABANA
Egido frente a Monte.
A 20 pasos de Muralla y Bernaza.
Precios de habitaciones:
$0.80, $1.00 $1.25, $1.50 y $2.00
Por un mes con comida
Una persona **$30 a $40**
Matrimonio **$50 a $60**
Comida española y criolla, a selección. Servicio esmerado. Hay apartamentos para familias, muy cómodos.

Hotel Andino
S. LAZARO 490, ESQ. M. U.2553
Unico en su clase. Moderno, céntrico, amplio, fresco, saludable, frente Universidad. Conviene para los que necesiten vivir cerca de los Hospitales Calixto García o Mercedes. Habitaciones con baño privado, balcón, hermosa vista. Con 3 excelentes comidas: $45.00, matrimonios. Una persona, desde $26.000. Apartamentos con o sin muebles y asistencia· Precio sin competencia. Garage propio y ascensor. Esmerado servicio en mesas separadas.

Hotel Roosevelt
AMISTAD Y SAN MIGUEL
$50 mensuales. Matrimonios con tres excelentes comidas.
Apartamentos para familias Todos con baño privado. Elevadores día y noche.

HOTEL 'IDEAL ROOM'
PRADO 93-B., (POR PASAJE)
¿Desea vivir en casa tranquila, mejor que en su propia casa? Visite esta gran casa, aunque sea por curiosidad. Por dentro, la mejor. Precios para matrimonios, con comida y toda asistencia, desde $35.00 a $45.00. Hay apartamentos de dos habitaciones, con balcón y baño a Prado. Exigense referencias de moralidad y pagos.

HOTEL "RENO"
Aguila 112, Habana. Economía y confort encontrará usted aquí. En lo más céntrico de la ciudad, 2 cuadras del Capitolio. Habitaciones con baño privado, agua caliente y fría. Cocina a la Europea y criolla. **Por expertos cocineros.** Elevador a todas horas.

THE SAVOY
F. Y 15, VEDADO
Telf. F-6616.
Situado en un lugar alto del Vedado. Con fácil y frecuente comunicación, con la Ciudad y Repartos. Rodeado de jardines. Con 600 metros de hermosos portales. Las habitaciones tienen ventilación directa, teléfono, baño privado, con agua fría y caliente. Precios moderados, incluyendo tres excelentes comidas. El servicio en mesas separadas, para cada familia.

TROTCHA
CALZADA Y DOS (VEDADO)
Economía, confort, seriedad. Frescas habitaciones con baño privado y todo servicio, rodeado de jardines. Una persona, $35.00. Dos personas desde $55.00. Teléfono F-2383.

HOTEL "QUINTA AVENIDA", ZUlueta 71, esquina a Dragones. Alquilo departments para matrimonios: $45.00; con baño: $50.00. Espléndida comida y esmerado trato. Precio de situación a familias estables.

ALQUILERES

79— HOTELES

HOTEL "VANDERBILT"
Lo más alto, saludable y económico. Neptuno 309, esquina Mazón. Habitaciones de esquina, con baño privado, propias para quien convenga vivir cerca Universidad o los Hospitales Calixto García y Mercedes.

80— CASAS DE HUESPEDES

CASA DE HUESPEDES HABITACIOnes limpias y ventiladas agua fría y caliente con condición a precios económicos, se ofrecen en O-Reilly 52, entrada por Habana.

CASA DE HUESPEDES «LA ISLA», Monte 53, altos, por Factoría, frente a La Fraternidad. Exclusivamente para personas de estricta moralidad. Precios módicos, para matrimonios estables. Telf. A-9210.

FRENTE TEATRO ENCANTO NEPtuno 22, altos, casa seria se solicita compañero o cuarto honorable cumplidor, precio económico, agua caliente teléfono A-7702.

CASA DE HUESPEDES «LA ISLA», Moonote 53, altos, por Factoría, frente a «La Fraternidad». Exclusivamente para personas de estricta moralidad matrimonios estables, precios módicos. Teléfono A_9210.

CASAS DE DE HUESPEDES. OFREcemos a las familias habaneras y del interior habitaciones con todas asistencia desde 35 pesos los personas. Una desde $25. Excelente comida, moralidad. Prado 65 y Obispo 127. A-9009 y A-9069.

"LAS AMERICAS"
Monte No. 51. Provista de 40 habitaciones, acabadas de reformar. Con baño, agua fría y caliente a todas horas. Con balcón calle de Monte y a Corrales. Especialidad para familias del interior. También se admiten abonados por meses con cuartos amueblados a matrimonios y hombres solos.

82— APARTAMENTOS

APARTAMENTO INDEPENDIENTE. Sala, comedor, habitación, cocina, baño, muy ventilada. Edificio Vega, 15 entre 18 y 20, Vedado 20 pesos mensuales.

APARTAMENTO BAJOS, SALA COmedor, 2 habitaciones, cocina, baño, garage, jardín, 30 pesos. 23 entre 24 y 26 Vedado.

ALQUILO APARTAMENTOS POR 7 pesos con luz a una cuadra de los tranvías y giuaguas en el Reparto La Sierra, calle C entre 8 y 10.

J. ESQUINA A 21, VEDADO, APARtamento alto, moderno, fresquísimo, de esquina, con sala, comedor dos cuartos, lujoso baño completo intercalado, etc. También apartamento pequeño. Informes: Avelino.

APARTAMENTOS. SE ALQUILAN pequeños en el «Edificio Arcos», F entre 19 y 21, Vedado, informa el conserje

83— DEPARTAMENTOS

CEDO UNA O DOS HABITACIONES la cocina y comedor (juntos o separados. Casa particular. Absoluta seriedad y moralidad. Neptuno 208, entre Oquendo y Soledad.

NEPTUNO 24, ALTOS
Frente al Teatro Encanto. Se alquila la confortable departamento, vista a la calle. Unicamente a familia de moralidad. Llaves e informes, en los bajos.

SE ALQUILA UN DEPARTAMENTO para matrimonio u oficina tres piezas, sitio comercial, frente al mar. Baratillo 7, por Obrapía.

SE ALQUILAN DEPARTAMENTOS y habitaciones, con balcón a la calle. Casa de orden y buen aspecto, Narciso López 2, antes Enna, esquina a San Pablo. Informan: Bar de la esquina. Telf. M-4327.

EDIFICIO PRIETO MURALLA 98, entre Cristo y Bernaza, el edificio mejor situado para oficinas, se alquilan buenos departamentos, precios razonables.

84— HABITACIONES

EN CASA PARTICULAR SE ALquila una amplia y ventilada habitación a hombre solo en 6 pesos. Crespo 26 altos, entre Refugio y Colón.

EN AMARGURA 79, ALTOS, SE ALquila una habitación para persona de estricta moralidad.

SE ALQUILAN AMPLIAS HABITAciones en casa de moralidad a matrimonio sin niños u hombres solos. Manrique 125 entre Reina y Salud.

ALQUILO HABITACION A HOMBRE solo amueblada, con o sin comida: O_Reilly 102 segundo piso, a una cuadra del Parque Central.

HABITACION FRENTE INSTITUTO muy fresca con o sin muebloes se alquila para hombres o señoras solas en casa de familia con limpieza en Monserrate 97 entrada por Lamparilla departamento 6.

HABITACIONES BARATISIMAS, PROpias para matrimonios, agua corriente, baño caliente. Moralidad. Comida exquisita. Ingredientes de primera: manteca de chicharrón y aceite Balce ls. Admito socio habitación (baratísimo). Punto inmejorable: Galiano 90.

ALQUILO AMPLIA HABITACION, 8, en casa de matrimonio solo a hombres solos o matrimonio solo. San Rafael 109, bajos, entre Gervasio y Escobar.

HERMOSA HABITACION A HOMbres solos, alta, fresca Carmen No. 62 (altos) entre Esperanza y Vives.

SALA, FRENTE BAJOS, EN LA misma una habitación alta independiente muy fresca Pocito No. 42 entre Marqués González y Oquendo.

SE ALQUILA CASA RIVERA 6 REparto Santa Amalia entre Dolores e Isabel. Llave al lado. Telf. A_7897.

ALQUILERES

84— HABITACIONES

GALIANO 101, ENTRADA POR SAN José, altos de la Ferretería. Se alquila habitación a la calle: lavabo de agua corriente y toda asistencia. Otra en la azotea con comida.

SE ALQUILA UNA HABITACION Corrales 53, altos, esquina a Factoría. Informan en el mismo y teléfono M-7191.

ALQUILO HABITACION AMPLIA ventilada baño anexo casa particular moderna a matrimonio u hombres solos cerca de oficinas y Malecón. Cuba 34 2o. piso, Hay teléfono.

SE ALQUILA UNA BUENA Y VENtilada habitación con balcón a la calle, altos, en Muralla 22 entre Habana y Compostela y se dan cantinas a hombres o matrimonios decentes.

SE ALQUILA UNA HABITACION con balcn a la calle, otra azotea con servicio Malecón 27, altos, s|1. Hombre solo matrimonio sin niños. Hay teléfono.

A TRES CUADRAS DE SAN RAFAEL y Galiano, se alquila una habitación, ventilada y amueblada. Hay teléfono: M-6624.

PRADO 111 FRENTE AL CAPITOlio. Se alquila, en la azotea, una habitación o departamento, con muebles y asistencia. Se prefieren hombres solos o personas sin niños. Se toman referencias.

EN CASA DE TODA MORALIDAD se alquilan dos habitaciones a hombres solos o matrimonio sin niños. Se piden referencias. Calle 13 No. 549 entre 24 y 26, Vedado.

EN CASA PARTICULAR ALQUILO habitación anexa al baño, agua caliente todo servicio, propia para dos personas. Precio razonable. Cuba 85 y medio, apartamento 3.

DESEO UN SOCIO TRANQUILO Y serio con referencias, para una habitación en casa de familia respetable. 6 pesos, con comida, 18 pesos. Animas 92, altos cerca Galiano.

O.REILLY 85. MEDIA CUADRA Parque Central. Punto inmejorable, se alquilan habitaciones con comida buena y variada, precio de situación agua caliente, luz, teléfono, confort moralidad.

PRADO 113 Y 117, GRANDES HABItaciones y apartamentos, con balcón a la calle y baño; 5, 7 y 11 pesos, interiores. Hay ascensor. Con o sin muebles, a matrimonios de moralidad, frente al Capitolio.

SE ALQUILA UNA HABITACION con vista a la calle y otra interior. Amargura 68, altos

2 MAGNIFICAS HABITACIONES, juntas o separadas, vista calle o interior, baño, cocina luz, con o sin asistencia. San Lázaro 150 casi esquina Galiano primer piso.

HABITACIONES: NIAGARA HOUSE, desde $10.00 en adelante. Hay con baños privados, agua caliente a personas de respeto y moralidad, sin niños. Pedimos referencias. Prado 47, altos.

ALQUILO HABITACION EN CASA particular $8.00 a matrimonio que trabaje fuera u hombre solo. Galiano 114, altos de «La Vajilla» por Zanja 1o. izquierda.

SE ALQUILA HERMOSA HABITAción, con toda asistencia, en casa particular, propia para hombres solos o matrimonio, balcón por Neptuno. Hay teléfono. Neptuno 73, altos de «La Filosofía».

EN LUGAR CENTRICO Y A PREcios muy razonables, se alquilan amplias y buenas habitaciones, Empedrado 75, entre Monserrate y Villegas. Pregunten por el encargado. Sr. Chavonier.

ESPLENDIDA HABITACION CON balcón a la calle con su lavazo manos, agua caliente o fría a todas horas. Calle San Miguel No. 15 entre Industria y Consulado.

PRADO No. 19 (2o PISO) FAMILIA particular alquila una habitación amueblada con toda asistencia y lavabo de agua corriente y con balcón al Prado.

AMISTAD 15
GRAN CASA PARA FAMILIAS
Se alquilan amplias y frescas habitaciones con lavabo de agua corriente, baños intercalados, luz y teléfono, desde $8.00. Se exigen referencias de pago y moralidad.

"EDIFICIO CUBA", SEIS PISOS, Empedrado número 42. Se alquilan amplias y ventiladas habitaciones, muy baratas, elevador, lavabo, luz toda la noche. Orden y moralidad. Teléfono M-5113. B-4

85— NAVES Y LOCALES

APRENDA HABLAR INGLES EN corto tiempo. Método práctico conversación. Profesora competente mejores ref erencias. Calle 17 No 2A, Vedado, teléfono FO1360.

ALQUILO HERMOSO ZAGUAN PAra establecimiento chico, calle zulueta 34 frente a la Secretaría de Gobernación, en la misma informan o en Cerro 515 .Véalo y véame.

ALQUILO HERMOSA NAVE DE 450 metros, techo concreto, sin columnas 2 entradas, puerta hierro, propia para cualquier industria o almacén. Inmejorable lugar: Plasencia y Benjumeda. Llave: Café de Infanta y Benjumeda. Precio de situación.

SOMERUELOS NUMERO 1, SE ALquila un espléndido local, la llave e informes en la misma.

PROFIO PARA COMERCIO, SE ALquiaa en la esquina de Habana y Obrapía, un esyléndido local. Informes: Bufete de Fernández y Cuadrado. O_Reilly 26, altos. M_2602.

SE ALQULAN LOS BAJOS DE HAbana 109. 3.50 m. entre Muralla y Teniente Rey. Informan de 11 a 12 en la misma y teléfono F_6998.

ALQUILERES

85- NAVES Y LOCALES

SALON DE 1,000 METROS CUADRAdos, se alquila Monte 483 primer piso, propio para cuialquier industria, taller, tabaquería etc. Llave en los altos, departamento A. Para informes, su dueño José Fernández, Hotel San Luis, teléfono U_1081 Belascoaín número 5.

DOS MAGNIFICOS SALONES INTEriores se alquilan para depósito, comisiones, fotografía, Además un local al frente para establecimiento. Obispo 127, primera cuadra.

SE ALQUILA MONTE 56 ENTRE Angeles e Indio 1086 metros de superficie dos plantas, adaptada para almacén de tabaco con despalillo, propia también para cualquier comercio o industria. Informa J. R. Reyes. M.5311, M-7020 y A_6416.

PROPIO PARA INDUSTRIA O COmercio alquilo Acosta 95 cerca de Egido. Nave corrida de 150 metros. Puede verse de 10 a 12. Informes: Bernaza 39. Teléfono A_3568.

PELUQUERIA: EN LO MEJOR DE Neptuno .Se alquila local preparado para Peluquería o se solicita operario, con referencias. Que tenga alguna clientela, para explotar el negocio. Telf. A-9036, de 9 a 11 a. m.

MONTE 178, UNA NAVE, SEIS MEtros frente, por treinta y seis de dondo, piso monolítico y muy clara. llaves: Mueblería, al lado. Informes: Lamparilla 60.

SE ALQUILA: LEALTAD 122
Entre Reina y Salud, hermoso local propio para almacén o depósito. Informan: Telf. F_1706.

SE ALQUILA MUY BARATO, UN gran local de esquina, para Bodega u otro comercio. Hay mucho barrio. Mírelo y ofrezca. Juan Bruno Zayas y Luis Estévez. Telf. I-3015.

MONTE 192 FRENTE CINE VIOLEta entre Rastro y Cuatro Caminos. Se alquila gran local para cualquier giro. También locales chicos. Informan Bomba Prat, Monte 429.

NAVE. ALQUILO TECHOS MOnolíticos 600 metros adaptable a todo negocio, almacenes depósito, industrias inmejorable situación cargar y descargar interior, admito proposiciones, doy contrato. Pozos Dulces No. 3 entre Bruzón y Lugareño. I-3173.

¡COMERCIANTES!
AQUI TIENEN EL LOCAL PROPIO PARA SU NEGOCIO
DAMOS CONTRATOS POR AÑO
Genios y Morro.
Marina No. 2 Edif. Carreño.
Pasaje Infante esquina Mayía Rodríguez.
A. Ramírez núm. 4.
Cruz del Padre núms 2 y 6.
Dragones núm. 64, esq. a San Nicolás.
Inquisidor núm. 30, bajos.
O-Farrill y J. A. Saco.
O-Reilly núm. 29, esq. a Habana.
San Lázaro y Galiano.
GENIOS ESQ. A MORRO

87— HABANA

ALQUILASE MALECON 7, BAJOS, sala, comedor cinco cuartos, baño intercalado cocina llave e informes en la misma de 8 a 6. No tiene cartel.

EDIFICIO MENENDEZ. VIRTUDES 119 B esquina a Escobar alquilo primero de esquina moderno sala, comedor gabinete, tres habitaciones, cocina y doble servicio, informan Virtudes y Gervasio. Bodega.

SE ALQUILA LA CASA ESTEVEZ 19, media cuadra de la Calzada del Monte con sala, comedor tres cuartos, un buen baño y demás comodidades. Informan en el Teléfono U-7573 Puede verse de 8 a 11 y de 2 a 5.

SE ALQUILAN LOS HERMOSOS Y ventilados altos de Concordia 142 B entre Oquendo y Marqués González, 3 cuartos con lavabo, agua corriente, sala, comedor, baño completo y cocina. Informan en los bajos.

AMISTAD 81 SE ALQUILA EL SEgundo piso. Sala, saleta, comedor, cuatro habitaciones baño etc. Para verlo de 10 a 12. Informan teléfono F-5320. 87

MAZON 12, ALTOS
Entre Neptuno y San Rafael frente a la Universidad, a una cuadra de San Lázaro, modernos y frescos: portal sala, saleta 5 cuartos, baño intercalado, comedor al fondo y servicio de criados y garage. Informan: Telfs. A-1051 y F_5694.

HERMOSA CASA FINLAY 65, ALtos esquina a Cerrada del Paseo: sala, saleta, comedor, cuatro habitaciones, baño intercalado, habitación y servicios de criados, dos hermosas habitaciones en la azotea. Informan Gervasio 109 A, Encargado.

SE ALQUILA, HOSPITAL 16, ENtre Jovellar y Vapor, primer piso. La llave en la misma. Informes: Notaría Grau, Oficios 18, Departamento 501. Telf. M_2964.

SE ALQUILA, EN 25 PESOS, (ULtimo precio) segundo piso de Obrapía 72, compuesto de sala, comedor, 2 cuartos, cuarto de baño y cocina. Llave en el primer piso. Informes: F_4808.

SE ALQUILAN: VAPOR NUMERO 43, entre Espada y Hospital, casitas de dos habitaciones, baño y cocina con luz a 10 pesos. Informes: U_5858

SE ALQUILA: ARAMBURO 5 ENtre Jovellar y Vapor casa de dos habitaciones baño, comedor y cocina. Informes U-5858.

FOLLETIN 61

HIJOS DE LA SELVA

los ilusionistas como él es a quienes mejor se engaña.

—¡Vaya, vaya! Engañar a Trafford no es tan fácil como usted se imagina—dijo el doctor Collins—. Con esto no quiero decir que una adma no lo consiguiera. ¿Qué opina utsed de esto, mistress Heron?

Esta encogió los graciosos hombros y contestó como aburrida:—Eso no me lo pregunte usted a mí, que no puedo informarle.—Pero sus ojos fosforescentes brillaron siniestramente contradiciendo a sus palabras.

—Ya que hablábamos ante sdel bosque—dijo de pronto Maguire—, ¿han oído ustedes decir que dos elefantes sin domar del difunto rajah, que ya tenían muy desarrollado los colmillos, han sido muertos a tiros?

—Pero, ¿dónde oyen ustedes esas tonterías? Eso no es más que chismografía del bazar—exclamó despectivamente Gresham.

—No me contradiga usted, querido, porque sólo digo la pura verdad. Llevaban más de un asemana muertos y no necesito encarecer a usted que, con una temperatura de más de cien grados Faarenheit, no fué nada difícil dar con ellos. A los dos les faltaban los colmillos y, según me han dicho, cada par valíaa sus mil buenas rupias. ¡Un indecente y escandaloso robo! El comisario del distrito ha sido informado de ello y tratará de averiguar quién ha sido.

—¿De veras?—preguntó Gresham, y en seguida continuó muy indifente preguntando:— Dígame usted, Maguire, ¿por qué no va usted nunca de caza? Como buen irlanadés tiene usted que ser un excele tnetirador. ¿Por qué, pues...?

—Pues, mire usted, porque como tengo mucho trabajo y hace excesivo calor me parece demasiado movimiento... ¡uf!—Se enjugó el rostro con un pañuelo de seda perfumadísimo. —Me gusta divertirme sin cansarme y desde ahora ya me estoy regocijando pensando en lo bien que lo pasaré en mi casaa e nIrlando: un poco de turbal y un poco de río, más no me hace falta.

—Sí, sí; cazar unas becadas y pescar un salmón también me gustaría a mí—dijo el doctor—. Prepárese usted, Maaguire: el día menos pensado le sorprenderá a usted mi visita.

—Bueno; hablen ustedes de bosques, maderas, algodones y trigos, pero sólo un rato—dijo mistress Heron, levantándose—, porque queremos jugar al «bridge».

En el salón estaban ya preparadas dos mesas con cartas y fichas. En una de ellas tomó asiento la señora de la casa; Lilí se acercó en seguida a ella para referirle alguna deliciosa comidilla de lbazar y contarle con expresivos gestos lo mal que se había portado el Goiberno con el pobre Gresham, que ahora se arrepentía de haber puesto los pies en Dechambore.

—Dígame usted, Lilí, ¿piensa, efectivamente, casarse con usted?—le preguntó mistrss Heron, cogiéndola por el mentón y mirándola en los ojos entre interesada y burlona.

Lilí dirigió una rápida mirada a su hermana que, cansada, hojeaba un libro, y luego respondió, sonriendo tan satisfecha, que enseñó todos los dientes y poco l efaltó para hacer lo propio con la campanilla:—¿Por quién le ha tomado usted? ¡Naturalmente!

—Quisiera saber qué es lo que encuentra en usted—continuó diciendo mistress Heron, examinándola sin el menor disimulo.

Pero antes de que pudiera contestarle algo, entraron los caballeros y ocuparon sus puestos en las mesitas de juego. En la una se sentaron el doctor Collins, Chapaman y Heron; en la otra jugaron Gresham y mistress Heron contra Maguire y Dene. Lilí, que colocó su silla entre Gresham y Dene, actuaba de mirona, minetras Juana optó por coger un libri y sentarse al pie de una lámpara para leer un rato. Mistress Heron tuvo por conveniente no ocuparse más de Juana Haampton, a la que profesaba pocas simpatías por lo poco comunicativa que era y, además, porque la juzgaba sumamente orgullosa por haaberse negado a ponerse un vestido que ella le ofreció después de haberlo usado bastante. «¡Qué susceptibilidad tan fuera de lugar!», pensó.

Un verano indio tiene algo que excita los nervios, alterándolos y haciendo irascible a la gente. Hasta el bonachón Maguire demostraba una brusquedad desconocida en él, y Gresham, aunque parecía difícil, resultaba más grosero que de ordinario. El juego de los cuatro se desarrollaba de una manera interesante. Dene tenía verdadero dominio de las cartas, y él y Maguire se mostraron dos adversarios nada despreciab'e. A pesar de esto, perdieron al principio. Dene jugaba excitado y sin contenerse, exigiendo el desquite y poniendo cincuenta rupias para la próxima jugada. Mistress Heron, jugadora apasionadaa, aceptó el reto. Los dos eran desconfidos y d eun carácter irascible, fácil de exasperar, por la pasión del juego.

La segunda vez ganaron Maguire y Dene. Después de una partida tenazmente disputada, volvió a ganar Dene, que no se mostró a la altura de las circunstancias, porque se rió de sus contrincantes, presumió de hábil jugador y logró hacerlos incomodarse, porque ni a mistress Heron ni a aGresham les era fácil ver que se burlaran de ellos si nencore izarse. De pronto, perdió la paciencia mistress Heron, y se produjo una escena sumamente violenta; tal fué la disputa, que los jugadores de la otra mesa dejaron las cartas y escucharon apurados. Mistress Heron acusaba a Dene de no haber servido, lo que él negaba furioso; ella, temblando de rabia, alargó de repente el brazo y le quitó las cartas para verlas; sus ojos despedían chispas, cuando, sin poderse dominar, le lanzó al rostro la palabra: «¡tramposo!»

Algo hubo en la violencia de su gesto y en sus relucientes ojos que en el primer momento anonadó a su contrario; su rostro tostado por el sol tornóse lívido, su frente se cubrió de gruesas gotas de sudor y su fisonomía demostró sbito terror y miedo, mientras e nsu sobresalto se fijaban sus ojos en un brazalete de esmalte negro en s umuñeca, en el cual, en diamantes, leyó el nombre de Zella.

—¿Se llama usted Zella?—preguntó con voz sombría, inclinándose hacia ella.

—¿A usted qué le importa?—le respondió ella groseramente, y pareció como si toúda la expreción de su rostro se consentrara en sus maravillosos ojos.

—Sí; mistress Heron se llama Zella—dijo Lilí con su voz chillona—; en todos sus libros pone así su nom; sólo Mimistenelk HRDLU HRDLU bre; sólo míster Heron la llama Zella.

Mistress Heron se apresuró a subirse la pulsera hasta ocultarla debajo de su corta manga; se veía su emoción en la fatiga con que hablaba.

—¿Quiere usted decir mepor qué no sirvió usted, teniendo cartas, y luego tiró éstas?—preguntó ella muy descompuesta.

—Sí; en cuanto usted me conteste a otra pregunta—respondió Dene, al que, presa de violenta emoción, parecía le costaba trabajo hablar. Temblando como un azogado, le preguntó:—¿No es usted Zella Newton?

Como si hubiera sido herida por una balaa, vaciló mistress Heron y todas las cartas que tenía en la mano se le cayeron al suelo.

—Leo su respuesta en su rostro—continuó él jadeante—. Sólo tenía entonces ocho años; mas no me había olvidado de este brazalete, que la he delatado.

Mistress Heron no se movía; caída sobre el respaldo de su silla miraba como hipnotizada al joven, incapaz de moverse ni de pronunciar una palabra.

—Cuando niño jugué con él; puedo jurarlo. En los diamaantes de ese nombre aprendí las primeras letras. —Temblando todavía se puso de pie, y apoyándose en la mesa para sostenerse, porque las piernas le flaqueaaban, se inclinó sobre ella y con acento teatral le dijo:—¡Señora, tengo el honor de ser su hijo!

A estas palabras sucedió un silencio extraño, sepulcral, durante el cual se pudo oír perfectamente el ruido que, al volar junto a una lámpara, producía un insecto.

Entre tanto se había serenado mistress Heron; como si quisiera huir de una extraña yhorrible visión, apartó de él la mirada, y exclamó:—¡Tom! ¿Cómo puedes tolerar que este demente me moleste de esta manera? ¡Arrójale de casa!

Heron, que con creciente malestar había presenciado la escena, se levantó, y dejando caer pesadamente la mano sobre el brazo de su huésped, le dijo:—Míster Dene: tenga usted la bondad de marcharse de esta casa; se lo ruego.

—¡Sí, sí, míster Heron, me iré! Mas antes permítame usted, por favor, sólo un par de minutos—suplicó el joven, que se había tranquilizado y era ya completamente dueño de sí mismo—. No estoy loco, ni borracho, ni miento. Permítame usted que le diga algo relativo a mi madre. Esta señora es medio cuba, medio americana. Su madre era oriunda de la Habana, ya su padre fué un armador en Bermuda, en nueva Orleáns. Allí conoció mi padre, Antonio Newton, entonces teniente de la marina americana, a Zella Barrele, la más hermosa doncella de las Indias Occidentales, y se casó con ella, que acababa de cumplir dieciséis años...

«¿Estaré viendo representar una comedia?» —se preguntaba Juana Hampton, que desde alguna distancia presenciaba aaquella escena. ¿Era un sueño o realidad? Allí, el grupo de gente vestida de blanco, junto a la mesa de juego, y en aquella blancura la nota discordante de la hermosísima mujer vestida de rojo que no podía disimulah su culpabilidadd

M.E.C.D. 2016

ALQUILERES

HABANA

87-

SE ALQUILA TODO EL EDIFICIO 2 plantas: Mercaderes 36 entre Teniente Rey y Amargura. En los bajos local propio para Banco y Oficina, con mostradores y taquillas, y en los altos 3 salones propios para Oficina. En ambos pisos servicios sanitarios. En la azotea 3 cuartos y servicio. Puede verse de 2 a 5. Informes: Telf. M-3837.

SE ALQUILA: SAN LAZARO NUMERO 488, entre Espada y Hospital, casa de sala, comedor, 2 cuartos, baño y cocina. Informes: Telf. U-5858.

SE ALQUILAN: SAN LAZARO 388, entre Espada y Hospital, casitas de sala, dos cuartos baño y cocina. Informes: U-5858.

SE ALQUILA: MAZON NUMERO 34, entre Valle y Zapata, casa de sala, comedor, tres cuartos, baño, cocina, cuarto y servicio de criados. Llaves en la misma. Informes U-5858.

INFANTA 62 ENTRE 25 Y 27, BA-jos modernos portal, sala, recibidor, tres cuartos, baño intercalado, comedor al fondo, patio, cocina, cuarto y servicio de criados.

PRECIOSO CHALET, CON 5 CUARtos, baño moderno y garage, lujosamente decorada en el Ensanche de la Habana, calle Almendares No. 18 casi esquina a Bruzon, 50 pesos.

PROPIO PARA ESTABLECER UN gran almacén, se alquila la espaciosa casa Jústiz número 1, compuesta de tres plantas. La planta baja y primera consisten en dos naves, con una capacidad de 520 y 475 metros cuadrados, respectivamente; y la segunda planta, gran salón y siete habitaciones. Tiene elevador de carga. Precio: 300 pesos. Informes: The National City Bank of New York. Telfs. A-9897 y M-9871.

SE ALQUILA LA CASA CUARTELES 15 con 4 habitaciones. Informan teléfono F-4940 precio módico.

VIRTUDES No. 103, BAJOS, SALA, comedor, tres habitaciones, baño intercalado, cocina cuarto y servicios criados. Llave en los altos. De 9 a 12 y de 2 a 5. Alquiler: $45.00. Teléfono F-4122.

ALQUILO: TROCADERO NUMERO 57, esquina a Amistad. Linda casita, sala comedor, dos habitaciones, regio baño moderno intercalado, cocina y lavadero. Informes en la azotea. Telf. M-6453.

Marina No. 2

Habitaciones amplias y ventiladas, desde $8.00 y $10.00; pequeños departamentos de sala, 1 y 2 habitaciones, baño y cocina, desde $15.00 y $20.00; y grandes Departamentos con sala, comedor, 3 y 4 habitaciones, baño intercalado, hall, cocina, pantry y cuarto y servicio de criados, desde $25.00. Vista al mar y mucho fresco, Edificio Carreño. Telf. U-1447.

¡CREALO: NO! TODAVIA PUEDE ALQUILAR A BAJO PRECIO

VEA RELACION O LLAME AL TEL. M-6747

CASAS

De sala, comedor, tres y cuatro habitaciones, baño intercalado, cocina, cuarto y servicio de criados:

Subirana 48, bajos	$ 27.00
San Francisco 68, altos	30.00
Genios y Morro, altos	40.00
Cuba 29 altos	40.00
Correa 5-A., bajos	25.00
Paz 56	27.00
Morro 5, altos	40.00
11 número 153, altos entre J. y K.	
Marina núm. 16-C.	32.00
Séptima esq. a Primera	30 00
22 núm. 24, entre 17 y 19	27 00

De sala, comedor, 2 y 3 cuartos, baño intercalado, cocina, cuarto y servicio de criados:

Pasaje Infante y Mayía Rodríguez	17.00
Vigía núm. 11	15.00
18, entre 9 y 11	18.00

GENIOS ESQ. A MORRO

LAMPARILLA 20, SALON CORRIDO en planta baja, frente 10, fondo 30 y punta 7 metros, dos patios, uno de éstos con cubierta transparente, y el piso principal de la misma casa están desocupados hace años. Adecuados para industria o comercio, en los bajos; y oficina, en los altos. Informes: Telfs. M-8852 A-9897 y F-2053. También, en último evento, se oyen proposiciones para convertirlo todo en cuartería y lograr alguna renta.

FINLAY 85 (ALTOS) ANTES ZAN-ja, a media cuadra Belascoaín y Escuela Medicina: alquilo espaciosa casa acabada decorar compuesta de sala y saleta espléndidas, cuatro hermosas habitaciones, gran baño interior completo comedor corrido al fondo y servicios criados. Llaves en la misma. 10 a 12 y 2 a 6. Informes: Teléfono U-2904.

SE ALQUILA, EN SALUD 72, ESPA-ciosa casas, compuesta de sala, saleta, comedor al fondo, tres cuartos y servicios, cocina y cuarto para criados. Informan: Amistad 97. Telf. M-1060.

ENSANCHE DE LA HABANA. SE alquilan los altos de Pozos Dulces 20, compuestos de sala, comedor, 4 habitaciones, baño completo y demás servicios. Se pueden ver a todas horas. Informes M-4437.

ALQUILERES

87— HABANA

ALQUILAMOS EL EDIFICIO DE Requena entre Carlos III y Lugareño, propio para gran industria o almacenes. Tiene sótano y dos plantas altas. El sótano y primera planta de 607 metros cuadrados, cada uno y la última planta 300 metros. Con elevador de carga, patio y garage. Alquiler: 300 pesos. Informan: The National City Bank of New York. A-9897 y M-9871.

SE ALQUILAN LOS BAJOS DE OBISpo número 1 frente a la Plaza de Armas, propio para almacén. 407 metros de superficie y comodidad para carga y descarga. Informes: en Galiano 38. Llaves en los altos.

88— VEDADO

VEDADO: B. NUMERO 2. ALquilo espléndidos altos, modernos, cómodos y baratísimos. Informan: allí.

VEDADO: CALZADA NUMERO 56, esquina a F. Se alquilan altos y bajos, por separado. Cada piso se compone de recibidor, gabinete, sala, hall, doble baño intercalado, seis cuartos, pantry, comedor, cuartos y servicios de criados, dos garages, jardín y portal. Renta: 85 pesos, cada planta. Informes, en la misma, a todas horas.

SE ALQUILAN: CALLE 16 NUMERO 3, entre 9 y 11, Vedado casas de sala, comedor, 2 cuartos, baño y cocina. Informes en la misma. Telefono U-5858.

ALTOS 188, CALLE C CON TRES habitaciones bonita sala, comedor, doble servicio baño lujoso, calentador, portal agua abundante lado sombra brisa fondo, dos meses.

VEDADO: ALQUILO LUJOSO CHA-let de esquina brisa, Calle 17, esquina a 18: jardín, portal, galería de cristales, sala, comedor, hall, 6 cuartos, 3 baños, cuarto de criados, 2 cuarto sde baño de criados, garage, etc. Alquiler: 80 pesos. Llaves, en la misma. Dueño: F-2760.

21 NUMERO 3 ENTRE M. Y N. Se alquilan los altos, a una cuadra del Hotel Nacional. Compuestos de sala, antesala, hall, cinco cuartos con dos baños intercalados, comedor, pantry, cocina cuarto de criados y garage. Informes: F-4744. La llave en los bajos.

EN LO MEJOR DEL VEDADO SE alquila la casa calle 17 número 18 entre L y M. Portal sala, tres cuartos, baño, comedor, cocina y 2 cuartos y baño criados. Informan FO-1372

ALQUILO ESPLENDIDA Y CONFOR-table residencia, en el corazón del Vedado, Calle A. entre 21 y 23. Una sola planta: espaciosos jardines, portal en todo su frente, hermosa sala, recibidor living room, seis habitaciones, dos magníficos baños completos, hermoso patio central, amplio comedor al fondo, dos terrazas contiguas, al mismo, cocina y pantry, dos habitaciones de criados con entrada independiente y baño intercalado. Precio: 150 pesos. Para más informes: Telf. M-2222, Leyte Vidal y Compañía, (Real State)

SE ALQUILA EL PISO ALTO DE la casa 21 número 244 entre E y F, Vedado, compuesto de sala, comedor al fondo, cuatro habitaciones y recibidor. Precio: 30 pesos. Informan al fondo Edificio Arcos el Conserje Heliodoro o M-3741 Reina 104 Sr. Mallada.

VEDADO. SE ALQUILAN LOS AL-tos de 4 esquina a 11, amplios, frescos y modernos. Informes: F-3869.

SE ALQUILAN LOS VENTILADOS altos de 17 esquina a C. Informan n los bajos.

SE ALQUILA EN 21 No. 5 ENTRE M y N, a cuadra y media del Hotel Nacional un hermoso piso alto, construido por el arquitecto Max Borges, con sala, comedor, cuatro habitaciones con lujoso baño intercalado, cocina y pantry. Ultimo precio: 75 pesos mensuales y dos meses en fondo. La llave en los bajos. Informando en Ayestarán y Domínguez, teléfono U-4266.

ALQUILASE J 193 ENTRE 19 Y 21, Vedado. Amplia, cómoda, acabada pintar, 3 espaciosas habitaciones, gran comedor saleta y demás comodidades Servicio criados independiente. $50.00 llaves en el 195.

SE ALQUILA
VEDADO
CALLE 4 NUM. 180, ALTOS ENTRE 19 Y 21

Sala, comedor, cuatro dormitorios, baño intercalado, cuarto y servicio de criados, cocina, garage y cuarto de chofer: 50 pesos. Informan: A-9897 y M-9871.

HABANA
LAGUNAS NUM. 175, ALTOS Y BAJOS, ENTRE ESCOBAR Y GERVASIO

Se alquilan separados, compuestos de sala, saleta, dos cuartos comedor, baño y cocina. Informan: Telfs. A-9897 y M-9871.

Informan: A-9897 y M-9871
DEPARTAMENTO DE BIENES THE NATIONAL CITY BANK OF NEW YORK

SE ALQUILA PLANTA BAJA (VE-dado) 2 No. 6½ entre Calzada y Línea) 5 cuartos, baño intercalado, garage, etc. FO-1813.

ALQUILO EN $50.00 CASA DE UNA planta. Jardín, portal, sala, 4 habitaciones comedor, cocina, servicio sanitario completo agua caliente, cuarto choffer. Quinta entre Pasea y A, Vedado. Llave en la misma. Informes: M-2222.

ALQUILERES

88 VEDADO

SE ALQUILA CALLE O No. 8 EDI-dificio Piloto frente parque Maine un piso con muchas comodidades, puede verse a todas horas, informes en la misma.

$40.00, E NUMERO 122 ENTRE 23 y 25, Vedado, se alquilo una planta de jardín portal, sala, recibidor, 4 cuartos, comedor, baño, cocina, cuarto y servicio criado, patio y traspatio, informes bufete de Arellano M-3936.

EN LA PARTE ALTA DEL VEDADO calle 27 No. 93, entre Baños y D, se alquila una casa de dos plantas con nueve habitaciones, tres cuartos de baño completos, garage para dos máquinas y gran traspatio de árboles frutales. Informan todo el día en la misma casa. Teléfono F-2751.

VEDADO: MODERNO BAJO 6 EN-tre 25 y 27, sala, recibidor, tres grandes habitaciones, baño intercalado, galería, comedor foldo, cuarto servicio criados, patio, lavadero, 50 pesos.

ALQUILO GARAGE CON CUARTO en casa particular, calle Calzada, Vedado, llame al F-6567.

PROXIMA DESCUPARSE BAJOS Línea 65 entre A y Paseo, jardín, porta, sala, recibidor, hall, cuatro habitaciones, dos baños, comedor, pantry, cocina, garage dos cuartos servicios criados, $90. Puede verse de 11 a 6. Teléfono F4013.

ALQUILO MODERNA, HERMOSA Y cómoda casa, de una planta, Calle Trece entre H. e I. Vedado. Tiene todas las comodidades modernas, para numerosa familia. Garage para dos máquinas grandes. Llaves e informes en la misma, todo el día.

CALLE 11 No. 125 ALTOS, ESQUI-na a L, Vedado, sala, comedor tres cuartos, baño, cocina, cuarto criado y garage: precio 50 pesos. Llaves en L No. 106. Informes F-2124.

B NUMERO 249 ENTRE 25 Y 27, (altos) portal, sala gabinete, cinco suartos, rall, dos baños fomilia, pantry, cocina, cuarto criado y servicios, garage con dos cuartos y servicios. Alquiler: $75.00. Informes de 9 a 12 y de 2 a 5 p.m. F-1893.

ALQUILO ALTOS, 21 No. 449 entre 8 y 10. Hall, recibidor, sala 5 habitaciones, comedor, servicio moderno y de criados. Agiua abundante, muy barata. Informes: Marqués de la Torre 13, altos, entre Luyanó y San Nicolás.

89— CERRO Y PALATINO

CASITA MODERNA CON DOS HA-bitaciones, patio, cocina y baño, frente a la calle por $8.00. Magnolia y San Antonio. Telf. U-3321.

REPARTO PALATINO: ALQUILO lujosa casa, Segunda entre Albear y Fomento: portal sala, saleta, comedor, cinco habitaciones, dos baños y garage. Informes en la misma. Telfs. M-3802 e I-6109.

SE ALQUILA LUJOSA CASA, ACA-bada de fabricar, Reparto Palatino, cuatro habitaciones y garage. Segunda, entre Albear y Fomento. Informan en la misma. Telfs. M-3802 e I-6109.

CERRO. SE ALQUILA ESPLENDI-do chalet de altos y bajos gran jardín con árboles frutales, precio reducido. Falgueras casi esquina a Domínguez, puede verse de 2 a 4 todos los días.

CERRO PRENSA Y VELARDE, AL-quilo bajos 6 habitaciones sala, comedor, cocina y cuarto de baño baratísima. M-5005, la llave Bodega.

RECREO 32 A, CERRO, SE ALQUI-la, terraza, sala, 2 habitaciones, comedor, cocina, baño y patio. Informan Banco Asturiano Telf. A-7674.

90—MARIANAO Y SUS REPTOS.

LA SIERRA, 3a ESQUINA A 10, moderna y bonita casa. Sala, comedor, 3 habitaciones, bonito baño rosado, 1 cuarto alto y servicios, garage, patio con lavadero. Precio 38 pesos. Informan teléfono F-3750.

ALMENDARES 1a Y FUENTES. BO-nita y moderna, portal, sala, 2 habitaciones, baño verde, comedor, cocina, 20 pesos. Casita interior 4 departamentos, cocina y servicios 12 pesos. Local para establecimiento. Avenida 5a. y Buenavista. Telf. F-3750

SE ALQUILA CASA DE CAMPO MO-derna con luz y teléfono y terreno de cultivo si se quiere, inmediata a Marianao. Teléfono FO-7143.

GANGA. SE VENDE HERMOSO chalet esquina en ampliación Almendares. Sala, recibidor, comedor, 3 cuartos, pantry, cocina garage. Moderno y de*gusto. Informan: Bolívar M-6931.

ALQUILO CALLE DE ALBEAR, EN-tre Cuarta y Quinta, reparto Santa Rita, casa compuesta jardín, portal, sala, comedor dos cuartos baño intercalado pantry cocina, portal al fondo y traspatio. Informa: Dr. García Rodríguez. Teléfono A-1161.

ALQUILO CASA ESQUINA 11 Y Avenida 8 A, Almendares jardín, portal, sala, 4 habitaciones baño intercalado comedor, cocina otros servicios acabada restaurar. Llaves Informes FO.-2663.

ALQUILO CASA, COMPUESTA DE portal, sala, 3 cuartos, baño intercalado, comedor y cocina. Calle O-Farrill entre Fuentes y 18, Reparto Almendares. Informes, en O-Farrill número 6, entre Fuentes y 18.

REPARTO COLUMBIA, MARIANAO. Alquilo casa, Buenavista 10, entre Mendoza y Godínez, una cuadra Calzada Columbia y una tranvías Marianao-Calle Aguila: portal sala, saleta, tres cuartos, baño intercalado dos garage, patio. Agua caliente, cina, pantry, cuarto y servicio de criacompleto, hall, comedor al fondo, co-Llave en la esquina. Informan: Mercaderes 40. Telf. A-6164.

ALQUILO

Avenida 8a entre E y Avenida Oficiales, Columbia, Marianao, Portal, sala, saleta, 4 cuartos, baño intercalado, cuarto servicio criados, garage. Llaves al lado. Informa Fonseca Lua 1 A, Víbora, teléfono I-3361.

ALQUILERES

90—MARIANAO Y SUS REPTOS.

AMPLIACION DE ALMENDARES, Avenida Sexta entre 11 y 12, Villa Yol anda; portal sala, recibidor, cuatro cuartos, baño intercalado, comedor, pantry, cocina, cuarto y servicio de criados y garage. Encargado: teléfono 1-3977, $35.

POR $25 DOS MESES EN FONDO, casa con jardín portal, sala, comedor 3 cuartos, baño etc. en Marianao a media cuadra Avenida Columbia. Informan Aramburo y Animas, Botica, Habana.

91— J. DEL MONTE Y LA VIBORA

VIBORA: O-FARRILL 32, SE ALQUI-la espaciosa casa siete cuartos, jardín al frente y traspatio. Informes: teléfono A-6650.

SE ALQUILA UNA CASA, MILAGROS No. 32 jardín, portal, sala, comedor, 2 cuartos servicios, patio 15 pesos. La llave en la misma. Teléfono M-4323. Víbora.

CERRO. SE ALQUILA UNA CASITA Arzobispo y Parque 3 L. G. Sala, 2 cuartos cocina y servicio. Patio, 7 pesos. La llave en el No. 3, teléfono M-4323.

SE ALQUILA LA CASA MILAGROS 118 entre Armas y Lawton, tiene tres habitaciones y árboles frutales la llave al lado. Informes Manrique 44, bajos.

SE ALQUILA LA PLANTA BAJA DE la moderna casa, Diez de Octubre esquina a Santa Beatriz, en la Víbora: sala, gran comedor, cuatro habitaciones, dos baños, cuarto y servicio de criados, jardín, portal, patio y traspatio y garage. También se alquila el piso alto de la casa de al lado, por Diez de Octubre: sala, tres grandes habitaciones, baño en colores, pantry, servicio para criados y comedor. Informan: por Beatriz, altos del Garage. Telf. A-8308.

VIBORA. ALQUILO 10 DE OCTUBRE 420 altos, recibidor, sala, gabinete, cinco cuartos, baño completo comedor, cocina, cuarto y servicio criada, garage, cuarto y servicio chauffeur. Informes F-2314.

VIBORA. ALQUILO SAN FRANCIS-co de Asís 9, jardín, portal, recibidor, sala, hall, cuatro cuartos, comedor, baño completo, cocina, cuarto y servicio criado. Informes F-2314.

FRENTE AL PARQUE DE MENDO-za, Víbora se alquila un chalet amueblado con refrigerador eléctrico. Informa Dr. Jiménez. Habana 51.

$25 VIBORA CALZADA 638, SE AL-quila altos, sala, recibidor, tres ruartos, baño interior, terraza al fondo.

SE ALQUILAN UNOS HERMOSOS altos, esquina, Concepción 10, sala, saleta, 6 cuartos, baño intercalado, servicio de criados. Teléfono I-3594.

ALQUILO: CORREA 56, PORTAL, sala, gabinete, comedor, tres cuartos baño intercalado, cuarto y servicio de criados y patio. Llave al lado: 40 pesos. A-8929 y M-1536.

SE ALQUILA LA CASA DE SERRA, no 49, altos, Fondo, sala, comedor, dos habitaciones baño intercalado y cocina. Informa: Bufete de Fernández y Cuadrado, O-Reilly 26, altos, Teléfono M-2602.

ALQUILO OCTAVA 10, ENTRE DO-lores y Concepción, Víbora. Portal, sala, saleta 4 cuartos, patio, traspatio, cuarto criado, entrada independiente, tranvía frente. Informan en la misma de 8 a 11 a. m.

92—STOS. SUAREZ Y MENDOZA

ALQUILO ALTOS O BAJOS DE VE-ga 61 A, entre Tamarindo y Línea, frente a la fábrica La Estrella, sala, saleta dos cuartos, baño intercalado. Precio: 18 pesos. Informan en la misma a todas horas. Preguntar por Correa.

SE ALQUILA GENERAL LEE 37, fondo espaciosa casita de madera. Llave de 10 a 12 y de 4 a 6.

FLORES 63 ESQUINA SAN BER-nardino 8, alquílanse casas altas, cocina, tres cuartos, sala, comedor, dos baños otra chica cocina dos cuartos sala, baño, llaves bodega.

ALQUILO CASITA MODERNA PRO-pia para matrimonio, ventilada y acabada de pintar: sala, cuarto, cocina, servicios patio, azotea y luz. Informes: Encargado. Pasaje Mercedes. General Lacret, entre Cortina y Figueroa.

93— LUYANO

SE ALQUILA MUY BARATA LA CA-sa Santa Felicia 31 entre Cueto y Rosa Enríquez portal, sala comedor, cuatro cuarto, baño moderno cocina patio y garage. Informan: Teléfono A-9959.

94— LAWTON Y BATISTA

ALQUILO PRECIOSA CASA NOVE-na 3 entre Tejar y Dolores, Víbora cerca tranvías y ómnibus, portal, sala saleta, 5 habitaciones, baño intercalado comedor fondo. Informes: I-6570.

97— GUANABACOA, REGLA Y CASA BLANCA

ALQUILO O VENDO LA CASA GE-neral Roloff 21 Guanabacoa, sala, comedor, 4 cuartos cocina, baño intercalado patio ytraspatio. Informes Máximo Gómez 37, Guanabacoa.

98— ALQUILERES VARIOS

SAN MIGUEL DE LOS BAÑOS: CA-sa para familias, de Mercedes Urquijo. Se alquilan habitaciones frescas y confortables, con excelente comedor, cuyo servicio puede acomodarse a las necesidades de los enfermos. Se dan y exigen referencias. Precios módicos. Diríjase a Mercedes Urquijo, San Miguel de los Baños.

SE SOLICITAN

99. SOLICITUD DE ALQUILERES

SE DESEA TOMAR EN ARRENDA-miento una casa propia para inquilinato. Garantía absoluta. Teléfono A-6146 de 10 a 12 y de 3 a 5.

SE SOLICITAN

99— SOLICITUD DE ALQUILERES.

HOMBRE SOLVENTE, SIN FAMI-lia y de corta servidumbre alquila casa moderna, fresca y con jardín, parte alta Vedado. Podría arrendar por años la que le conviniese, 30 a 35 pesos mensuales. Ofertas correo H. Otero, Industria 6, Habana. Teléfono M-2862.

DIPLOMATICO SOLICITA APAR-tamentico o dos habitaciones juntas amuebladas dormitorio y estudio con baño independiente, sin comida en casa particular, debe haber teléfono y estar cerca calle 21 y G. Vedado. Contestar: Caballero, Clasificados DIARIO DE LA MARINA.

DESEO ALQUILAR HABITACION chica en el Vedado para guardar muebles. Alquiler $1 mensual; pago 2 meses adelantados. Escriba a Sánchez, Clasificados DIARIO DE LA MARINA.

102— AGENCIAS DE COLOCACIONES

"LA JOSEFINA"

Agencia de Colocaciones O-Reilly 32, bajos.

LAME: M-3339

Servidumbre extranjera y del país. Esmerado y rápido servicio.

"LA MATANCERA": A-7740

Servimos rápidamente criadas, cocineras, choferes. Toda clase de servidumbre y empleados de ambos sexos, con referencias. Sol 111, entre Egido y Villegas.

103- CRIADAS Y CRIADOS

NECESITO PENINSULAR PARA criada y lavar corta famili a. Necesario dormir en la colocación. No se pagan viajes. Calzada de Jesús del Monte número 240.

SE SOLICITA UNA MUCHACHA blanca para ayudar a los quehaceres de casa. Hospital 18 entre Jovellar y Vapor.

UNA BUENA CRIADA SE SOLICITA en la calle J esquina a 17, con referencias.

SE SOLICITA UNA SIRVIENTA PA-ra ayudar a los quehaceres de una casa si no sabe trabajar que no se presente. 23 No. 22 entre H e I.

SE SOLICITA UNA BUENA CRIADA para cuartos, que sepa zurcir y lavar ropa fina. Se exigen referencias. No se admiten visitas. Sueldo: 12 pesos y uniformes. Telf. FO-2486.

104- COCINERAS Y COCINEROS

COCINERA JOVEN, SOLTERA, PE-ninsular ayude limpieza corta familia. Buen trato. Duerma colocación. Sueldo doce pesos, ropa limpia etc. I No. 191 entre 19 y 21 Vedado.

SOLICITO JOVEN PARA COCINAR y limpiar casa de corta familia, pedimos referencias y dormir en la colocación. I-6976 Mayía Rodríguez y Lacret «Villa Blanquita» Santos Suárez.

SOLICITO JOVEN BLANCA PARA cocinar y limpiar, que sepa cocinar. Dormir en la colocación. Sueldo: 15 pesos, H y 13 Vedado. Alvarez Rius.

SE SOLICITA UNA COCINERA, blanca, que sepa bien su oficio y disponer, para cocinar y lavar ropa fina de corta familia y dormir en la colocación. Calle D-Strampes entre Santa Catalina y Milagros, Santos Suárez. Telf. I-4929. Se exigen referencias.

SE SOLICITA UNA CRIADA, QUE sepa su obligación, para cocinar y los quehaceres en casa de un matrimonio. Llame: Telf. FO-1064.

SOLICITO UNA JOVEN BLANCA, para cocinar a corta familia. Que duerma en la colocación y tenga referencias. Sueldo: 10 pesos y ropa limpia. Tiene que saber cumplir con su obligación. En la misma, una joven para limpieza. Sueldo: 6 pesos y ropa limpia. Presentarse, después de las 9, San Benigno 43, entre San Bernardino y Zapotes, Santos Suárez.

105- MANEJADORAS

SOLICITO MANEJADORA CUBANA o española hasta 35 años. Con buenas referencias. C 230 entre 23 y 25. Vedado.

113- OPERARIOS Y APRENDICES

SE SOLICITAN VARIAS SOMBRE-reras y modistas que sepan su oficio. Prado 43 bajos.

114- AGENTES Y VENDEDORES

VENDEDORES BIEN RELACIONA-dos en Bodegas, solicito para la venta de artículo de primera necesidad. Guasabacoa 18, entre Herrera y Compromiso, Luyanó.

NECESITO UN AGENTE PARA darle la representación exclusiva para la Habana a base de sueldo y comisión pagando la mercancía al contado. Informan de 3 a 5 p. m. Amargura No. 94.

SOLICITAMOS SEÑORAS Y SEÑO-ritas para un negocio lucrativo y decente como es la venta a domicilio de revistas de modas literarias, etc. Agencia de publicaciones «Madiedo» bajos del Centro Asturiano, frente al Parque Central, Habana: teléfono A-6466.

PARA LA HABANA E INTERIOR de la Isla, necesitamos vendedores activos ganando magnífica comisión por adelantado. Artículo fácil, atractivo y útil. Gorriarán y Michelena. Edificio La Metropolitana 809, Habana.

SOLICITAMOS AGENTES INTERE-sados ganar $20 semanales nuevo negocio 50 por ciento comisión para informes y muestras: 10 centavos sellos valen el triple M. Labra, Ayesterán 18, Habana. No recibo personalmente.

SE SOLICITAN

115- OFICINAS

SE SOLICITA CONTADOR-AUDI-tor de primera clase. Debe poseer el inglés y el castellano. Se requiere por 4 meses o más tiempo. Aspirantes deben indicar práctica que han tenido. Escribir a Auditor, Departamento de Anuncios Clasificados, DIARIO DE LA MARINA, Habana.

NECESITO MUJER JOVEN PARA oficina de abogado, prefiriéndola sepa escribir máquina, sueldo 5 pesos semanales. Necesito otra sepa inglés, y una dependienta para casa comercial. Compostela 58, agencia.

SE OFRECE UN JOVEN, CONTADOR y Taquígrafo-Mecanógrafo. Terminó su carrera en los Hermanos Maristas. Dirigirse: a E. Suárez. Apartado 1125.

117- SOLICITUDES VARIAS

DENTITAS. ALQUILO POR HORAS gabinete completo bien presentado en buena casa por módica renta. Hay consulta también para un médico. Perseverancia 47, bajos.

SE SOLICITA CORRESPONSAL práctico, que posea conocimientos generales de Oficina. Preferible Taquígrafo. e exigen referencias. Escriba a J. Salvá, Apartado 605.

SE OFRECEN

118- CRIADAS Y CRIADOS

DESEA COLOCARSE CRIADO DE mano peninsular habituado a todo esmerado servicio, sin pretensiones, y con referencias de buenas casas. Teléfono M-1959.

DESEA COLOCARSE MUCHACHA fina española para cuartos y costura ha estado en buenas casas y sabe trabajar. Teléfono M-1331.

DESEA COLOCARSE SEÑORA DE mediana edad de color, para criada de mano o matrimonio solo. Dormir fuera. No menos de 10 pesos. En el Vedado o Malecón. Teléfono A-6029.

SE OFRECE CRIADO ESPAÑOL muy práctico en el servicio a la rusa, plancha ropa de caballero. Tiene buenas referencias. Telf. A-9795.

UNA SEÑORA ESPAÑOLA DESEA colocarse de criada de manos o manejadora o si es matrimonio solo y cocina sencillo no le importa para todo. Informan: teléfono F-6169.

DESEA COLOCARSE JOVEN JA-ponés para criado de mano, tiene referencias. Informes: A-6931.

PARA AYUDAR QUEHACERES DE una casa se ofrece una niña de 14 años. Es blanca y tiene quien la represente. M-2297.

SE DESEA COLOCAR UNA JOVEN española para todo el servicio de matrimonio solo, si es cocina sencilla no se coloca menos de 15 pesos. Teléfono F-5124.

SE DESEA COLOCAR UNA JOVEN española para cuartos o criada de manos o manejadora, no le importa cocinar siendo para corta familia, tiene buenas referencias. Teléfono F-2567.

SE DESEA COLOCAR UNA ESPA-ñola para criada de mano, sabe trabajar y cumplir con su obligación, es formal, teléfono F-1023.

SE DESEA COLOCAR UN CRIADO, español, de 35 años, en casa particular. Sabe servir mesa de etiqueta, como se la pidan. También sabe limpiar y planchar. Llamen: Teléfono: M-4197, de 1 a 4 de la tarde.

SE DESEA COLOCAR UNA SEÑO-ra, para limpieza o ayudar a la cocina. También de manejadora. Es trabajadora. F-4771.

SE DESEA COLOCAR UNA ESPA-ñola, para los quehaceres de corta familia o criada de mano. Entiende de cocina. Tiene referencias de las casas donde trabajó siete años. Llame: Telf. M-1164, San Ignacio 41.

JOVEN ESPAÑOLA DESEA COLO-carse para comedor o habitaciones, es formal, sabe cumplir con su obligación. Tiene buenas referencias: 17 No. 82 esquina G. Teléfono F-6275.

SE OFRECE UNA JOVEN ESPAÑO-la, para criada de mano o para cuartos. En la misma, una señora, de mediana edad, española, para criada de mano. Tienen referencias. Informan: Obispo 67.

SOLICITA COLOCACION UNA ES-pañola, para asistir enfermos, manejar niño chiquito o limpieza de habitaciones. Sabe cumplir con su obligación. Tiene inmejorables referencias. Informan: Telf. A-6202.

CRIADO DE MANO ESPAÑOL DE-sea colocarse, sale al campo, no tiene pretensiones, tiene referencias. Informan a todas horas al teléfono U-1180. Eugenio.

DESEA COLOCARSE UNA SEÑORA de color para criada de mano o habitación, entiende algo de costura. Maloja 62.

CRIADO ESPAÑOL, HABITUADO a todo servicio fino desea colocarse casa particular o limpiar oficinas, sirve a la rusa buenas cartas recomendación de familias conocidas entre ellas Dr. Miguel M. Gómez. Telf. M3042.

DESEA COLOCARSE UNA SEÑORA de mediana edad tiene quien la recomiende para criada de manos, es española. Teléfono U-3147.

SE DESEA COLOCAR UNA MUCHA-cha española para criada de mano o manejadora. Para informes llame al teléfono U-7051.

SE DESEA COLOCAR UNA JOVEN española fina para cuartos o comedor cose y tiene referencias. Teléfono F-4580.

SE OFRECEN

118- CRIADAS Y CRIADOS

SE DESEA COLOCAR UNA MUCHA-cha de criada de mano. Informan: Telf. A-8376.

SE OFRECE JOVEN ESPAÑOLA PA-ra todos los quehaceres de casa particular, tiene buenas referencias. I-3788.

ENGLISH SPEAKING GIRL DESIRE position as pastry cook general house work or maid call Margot telf. FO-1169.

SE DESEA COLOCAR UNA MUCHA-cha, para comedor o cuartos. Tiene referencias. F-4580.

SE DESEA COLOCAR UNA JOVEN de color de buenas costumbres para limpiar o manejar. Duerme en la colocación. Sin pretensiones y con referencias. I-6976.

JOVEN DE 15 AÑOS DESEA COLO-carse para limpieza por horas. Dragones No. 108 habitación 4. (Fuera de la Habana pagando los viajes).

SE COLOCA UNA ESPAÑOLA PARA criada, sabe lavar y planchar, entiende de costura, cocina si es corta familoia prefiere dormir fuera. Teléfono F-3315.

DESEA COLOCARSE UNA JOVEN española de criada de cuartos o comedor, sabe coser y bordar lava y plancha toda clase de ropa fina, tiene referencias es formal y trabajadora, desea casa de moralidad. Llamar Teléfono M-3909. Domínguez, letra B, altos.

SE DESEA COLOCAR UNA MUCHA-cha española, para cuartos y costura. No le importa salir al campo. Tiene referencias. Telf. F-5876.

SE COLOCA JOVEN ESPAÑOLA PA-ra criada o manejadora, es formal y cumplidora, lleva tiempo en el país, duerme o no en la colocación. Informan F-6181.

DESEA COLOCARSE MUCHACHA española, de criada de mano o cuartos, sabe su obligación, desea casa de moralidad. M-8753.

SE DESEA COLOCAR UNA JOVEN española de criada de manos o manejadora. Tiene buenas referencias Teléfono M-7843 118

DESEA COLOCARSE SEÑORA ME-diana edad de criada de manos o para cocinar y limpiar a corta familia también le gustan los muchachos tiene buenas referencias. Teléfono M-4226.

SE DESEA COLOCAR UNA JOVEN española, para criada de mano o cuartos. Sabe lavar un poco y es trabajadora y formal Tiene referencias. Telf. U-5470.

SE DESEA COLOCAR UNA ESPA-ñola, de Santander, para cuartos o comedor, en casa de familia honorable. Tiene referencias y no es joven. Informan: Villegas 99, entre Muralla y Teniente Rey.

SE DESEA COLOCAR UNA ESPA-ñola, de mediana edad, en casa de moralidad, para cuartos y coser, o para manejadora. Informan: Miramar 28, entre Quinta y Séptima. Telf. FO-2656.

ESPAÑOLA MEDIANA EDAD DE-sea casa matrimonio solo o corta familia para cocinar o limpieza, por horas. F-6228.

SE OFRECE UNA BUENA CRIADA española, para cuartos o comedor. Sabe coser y lavar ropa fina. Tiene buenas referencias de casas muy conocidas. Telf. M-3579.

SE DESEA COLOCAR UNA SEÑO-ra española, de mediana edad, para los quehaceres de la casa. En la misma, un joven de mensajero. Tiene bicicleta. Informan: Telf. F-2394.

SE DESEA COLOCAR UNA MUCHA-cha española, para cuartos o comedor. Trabaja bien, lava y plancha ropa fina y desea ganar buen sueldo. Tiene buenas referencias. Informan: 18 y 15, altos, Vedado.

SE DESEA COLOCAR UNA JOVEN española, de criada o comedor, entiende la mesa a la rusa o de manejadora. Es práctica con los niños. Tiene buenas referencias. Informan: Escobar y Peñalver. Telf. M-4682.

SE DESEA COLOCAR UNA JOVEN española, de criada de mano. Sirve a la rusa y plancha ropa fina de señoras. Tiene buenas referencias. F-6029.

SE OFRECE CRIADO DE MANO PA-ra casa particular. Tiene referencias. Teléfono F-3777.

CRIADO SE OFRECE ESPAÑOL EN casa particular práctico en el servicio de mesa a la rusa, tiene referencias de casas conocidas en que ha trabajado. Amistad 120. A-0515, Tintorería.

SE OFRECE CRIADO DE MANO CON buenas referencias de casas particulares y un chofer y un jardinero. Informan Aguila 231, Teléfono M-1149

SE DESEA COLOCAR UN JOVEN asiático edad veinte y cuatro años para criado de mano, sabe servir a la rusa tiene buenas ref erencias. Informan: F-6078.

SE SOLICITA UNA BUENA CRIADA de cuartos, que sepa coser y traiga buenas referencias. Línea 62 esquina a D, de 10 a 6.

2 MUCHACHAS DE COLOR DESEAN colocarse una de manejadora o criada de mano; otra para cocinar, sólo hace alguna limpieza. FO-2727.

119- COCINERAS Y COCINEROS

SE OFRECE UN COCINERO RE-postero chino, sabe cocinar muy práctico española y criolla, cumple con su obligación, tiene referencias de casas particulares. Informan calle Reina 73 teléfono M-4729 preguntar por Francisco.

SE DESEA COLOCAR BUEN COCI-nero repostero joven chino en casa particular, cocina criolla, española francesa buena sazón es limpio y sabe cumplir con su obligación, tiene referencias informan M-4503 preguntar por Luís.

SE DESEA COLOCAR UNA JOVEN española para cocinar y los quehaceres de una casa, tiene buenas referencias. I-5784.

SE DESEA COLOCAR UNA JOVEN de color, del campo, para cocinar tiene buenas referencias y sabe su obligación. Informes de 8 a 11, teléfono M-5394.

COCINERA REPOSTERA ESPAÑO-la desea colocarse cocinera criolla y española. Tiene buenas referencias. Teléfono F-4772.

SE DESEA COLOCAR SEÑORA ES-pañola de mediana edad para cocinar, asbe cumplir su obligación. Tiene referencias. Teléfono F-2404.

SE OFRECE UNA BUENA COCINE-ra con referencia, menos de 12 pesos no se coloca, al mismo tiempo una lavandera o criada, no duerme en la colocación. Paseo No. 3.

DESEA COLOCARSE SEÑORA JO-ven española para cocinar o cocinar y limpiar corta familia. No duerme en la colocación. Informan calle 21 Edificio Tabel entre C y D, Vedado teléfono F-6719.

SE DESEA COLOCAR UNA COCI-nera española, de mediana edad. Cocina a la criolla y española y sabe un poco de repostería. Lleva tiempo en el país y sabe cumplir con su obligación. Informan: Amargura 94, entre Villegas y Aguacate.

SE OFRECE, SOLO PARA LA CO-cina, buena cocinera y repostera, madrileña. Cocina criolla, española y toda clase de platos finos. Es limpia y dispuesta. Tiene referencias. Telf. M-1755.

SE OFRECEN

119- COCINERAS Y COCINEROS

SE DESEA COLOCAR UNA MUCHA-cha española para cocinar y limpiar para corta familia. Tiene referencias. Informan teléfono U-5824.

SE DESEA COLOCAR UNA JOVEN española, para cocinar y limpiar o para cocinar. Sabe lavar y planchar toda clase de ropa. Tiene referencias y prefiere dormir fuera. Telf. I-6435.

SE DESEA COLOCAR UNA ESPA-ñola, para cocinar y limpiar, o para criada de mano. Es trabajadora. Tiene referencias. Informan: Telf. M-7344.

SE DESEA COLOCAR UNA SEÑORA blanca, para cocinera, manejadora o criada de mano. Sabe coser y zurcir. Tiene quien la recomiende. Telf. U-6662, de 9 a 12 a. m.

UN ASIATICO COCINERO Y RE-postero desea colocarse en casa particular, sabe cocinar a la criolla, española y francesa, sabe cumplir con su obligación y tiene referencias. Informan teléfono M-4774.

DESEA COLOCARSE UNA SENORA española para cocinar y limpiar cor ta familia, teléfono U-6620.

SE OFRECEN DOS CRIADAS ES-pañolas de buenas referencias y una cocinera españolas repostera, quieren buen sueldo. Información: Aguila 231, teléfono M-1149.

SE OFRECE ESPAÑOLA DE ME-diana edad para cocinera y muchacha de color para cocinera o criada, otra criada o manejadora. Sra. Rodríguez, I-3552.

SE OFRECE ESPAÑOL CON BUE-nas referencias buena cocinera repostera duerme colocación, teléfono I-3443.

DESEA COLOCARSE UNA COCINE-ra del campo, en la misma una criada de mano manejar o lavar informa señorita Herrera, Profesora de Corte y Costur. F-3459.

SE DESEA COLOCAR BUENA CO-cinera española de mediana edad, cocina a la criolla y a la española, sabe de repostería, tiene buenas referencias no se coloca menos de 15 pesos. Apodaca 12 altos.

SE DESEA COLOCAR UNA JOVEN española para cocinar, sabe cocinar bien, es formal. Telf. F-4771.

SE DESEA COLOCAR UNA JOVEN española, para cocinar y limpiar, a corta familia. U-5470.

SE DESEA COLOCAR UNA COCINE-ra española. Es repostera. Tiene buenas referencias. Sueldo: $20.00. Informes: Telf. I-6654.

SE DESEA COLOCAR UNA BUENA cocinera en casa de seriedad. Sabe bien su obligación. Tiene buenas referencias. Llámela: Telfs. A-1535 y M-2411.

SE DESEA COLOCAR UNA ESPA-ñola, de cocinera y repostera. Tiene buenas referencias. No se coloca menos de 20 pesos. Informan: Telfs. I-2793 e I-5128.

SE DESEA COLOCAR UNA ESPA-ñola, para cocinar y limpiar. Tiene buenas referencias. Telf. M-4007.

SE DESEA COLOCAR UNA MUCHA-cha española, para cocinar y limpiar para corta familia. Sabe cumplir con su obligación. No se coloca menos de 15 pesos. Informan: Telf. X-2103.

SE DESEA COLOCAR DOS COCINE-ras, una española, repostera, con referencias; y la otra inglesa, lo mismo para limpiar. Llamen: FO-2555.

SE DESEA COLOCAR UNA JOVEN española, para cocinera o para todos los quehaceres de un matrimonio solo. Telf. U-4360.

SE OFRECE COCINERA ESPAÑOLA práctica en el oficio, hace repostería, va a los repartos, desea familia de moralidad. Informan M-8753.

COCINERA ESPAÑOLA MEDIANA edad con mucha práctica que sabe variar y hacer repostería, desea familia que trate bien al servicio y no cambien todos los días, tiene referencias, no limpia y duerme en la casa. Teléfono M-6309.

UN COCINERO Y DULCERO DE CO-lor cubano, con experiencia, desea colocarse. Informan teléfono A-6766. Farmacia Figueroa.

SE DESEA COLOCAR UNA ESPA-ñola de cocinera, sabe su obligación y de repostería. Habitación 3, O-Reilly 32 pregunten por Manuela. Teléfono M-3339.

120- MANEJADORAS

DESEA COLOCARSE UNA JOVEN de manejadora, habla inglés correctamente su idioma y hacer poca limpieza, buenas referencias va al campo. Teléfono F-6261.

123- COSTURERAS Y MODISTAS

MODISTA COSE Y CORTA POR FI-gurín, toda clase de ropa. Se coloca para cuartos y coser o para cuartos y coser o para coser solo, tiene referencias informan Amistad 13, altos.

SE DESEA COLOCAR UNA SEÑORA de mediana edad, de costurera de cuartos. Trabajos finos. Más informes: Telf. U-1902.

124- LAVANDERAS Y LAVANDEROS

SE OFRECE UN JOVEN LAVANDE-ro en casa particular, lavar y referencias de donde ha trabajado. planchar muy práctico, tiene buenas Informan F-6134.

125- CHOFERES

SE OFRECE CHAUFFEUR MECANI-co español para casa particular maneja cualquier clase de máquina, entiende de jardinero y va a cualquier parte, son pretensiones y buenas referencias de donde ha trabajado. Informan M-5402.

DESEA COLOCARSE UN BUEN chauffeur experto toda clase máquinas y mecánica, sin pretensiones, y con esmeradas referencias de buenas casas. Teléfono M-1959.

DESEA COLOCARSE UN CHAUF-feur joven, maneja toda clase de máquina, es práctico en manejo, tiene buenas referencias donde ha trabajado. F-6239.

SE DESEA COLOCAR UN CHOFER español, con 18 años de práctica Entiende de jardín. Tiene recomendaciones de casas particulares. Informan: Gervasio 46. Telf. U-6436.

122- JARDINEROS

PARA ATENDER O FOMENTAR jardín importante de residencia particular, se ofrece persona muy competente. Informes: Animas 147, bajos, entre Belascoaín y Gervasio.

129- OFICINISTAS

TAQUIGRAFO ESPAÑOL E INGLES mecanógrafo. Solicita empleo en casa de comercio o Agencia de Vapores. Experiencia en trabajo general de oficina. Buenas referencias. Apartado 685. Habana.

131- OFERTAS VARIAS

SE OFRECE UN MUCHACHO, CU-bano, blanco, para ayudante de cocina y limpieza o manejar elevador. Tiene referencias. Informan: Telf. M-1043, de 5 a 7 p. m.

HOMBRE FORMAL, DE MEDIANA edad, sin pretensiones y con las mejores referencias, desea trabajo de portero o de cualquier cosa. Lo mismo en La Habana que en el campo. Oquendo 69, altos, esquina a Sitios. Telf. M-8157.

EL TESORO DEL PIRATA — ACEROS DESNUDOS

Los piratas del «Royal James» y los que habían venido con **Barbanegra** en el «Venganza», se congregaron alrededor mientras el pirata **barbudo y** Stede Bonnet seguían una discusión que iba convirtiédose en querella. Barbaegra gritaba. Bonnet hablaba con más calma, pero con firmeza y decisión. Los piratas espectadores fueron dividiéndose gradualmente en dos grupos; **junto a Barbanegra se hicieron los que** simpatizaban con él, y junto a **Bonnet sus partidarios y amigos.** Mientras los dos jefes hablaban acaloradamente, se observó que Stede Bonne acariciaba el puño de su tizona.

Barbanegra sacó por fin la espada y dió unos tajos y mandobles al aire, amenazando decapitar a Bonnet, quien procuraba dominarse para no pelear con un enemigo que estaba casi ciego. De pronto Barbanegra le gritó con desprecio: «Cuando te quité tu buque, sabía ya que eras un cobarde!»

Aquel insulto fué demasiado ya para Bonnet; instantáneamente desenvainó la tizona, aquel grande y hermoso acero que se había hecho fabricar cuando se dedicó a la piratería y le dijo a Barbanegra: «En guardia! No quería pelear con usted, pero le exijo que retire esas palabras».

M.E.C.D. 2016

NOVIEMBRE 16 DE 1935 — DIARIO DE LA MARINA — EJEMPLAR: 5 CENTAVOS

SE CREE QUE SI ES BOMBARDEADA HARRAR SE ALZARA EL MUNDO MUSULMAN

EL RAS NASIBU SE PONDRA AL FRENTE DE LAS TROPAS QUE DEFIENDEN LA CIUDAD DE HARRAR

Si fuera necesario la flota francesa prestaría ayuda a los buques ingleses del Mediterráneo. El manifiesto de los intelectuales católicos. Petain y Weygand no quieren opinar sobre la guerra italo-abisinia.

PARIS, 19 de Octubre.— Hubo en la jornada transcurrida danzas y contradanzas de embajadores. El de la Gran Bretaña, en Roma visitó a Mussolini; el de Italia en Londres se entrevistó con Sir Samuel Hoare. Finalmente, los representantes de ambas naciones en París departieron, bien que por separado, con el ministro de Negocios francés.

No erraba la información de L'Echo de París, que la víspera suministré a los lectores. El Quai d'Orsay, requerido, conminado casi, por el Foreign Office, ha respondido por la afirmativa a la pregunta de si la flota británica podrá o no contar en el Mediterráneo con la ayuda de la flota francesa en caso de agresión no provocada. Aunque la noticia suscite disgusto en Italia y alarme a la opinión francesa, obstinada, sensatamente obstinada, en que su Gobierno no recuse el más leve pretexto o compromiso de guerra continental. Francia no podría obrar de otro modo. La solidaridad que Laval acaba de prometer constituye una prenda a fortiori. Era una estipulación paladina del Pacto prescrita por el apartado tercero del artículo 16. Sin renuncias de la Liga y de su propia tradición sin desmentir su fisonomía moral y aun su psicología —el respto a la palabra escrita—, Francia no tenía otra opción. Ya se cuidará el Quai d'Orsay de invocar el oportuno mandamiento jurídico, confesión implícita de que se considera arrastrada, no por su conveniencia, sino por su deber, es decir, por la palabra empeñada.

Tampoco debe olvidar la opinión italiana y la opinión nacional que a cambio de una concesión indefectible, Laval ha requerido, y obtenido, al margen de la negociación escrita que Gran Bretaña mantenga el espíritu y la letra de Locarno, e inclusive que ofrezca la garantía suplementaria de una cláusula aérea.

Existe un sincronismo intencional entre el aplazamiento de las sanciones, decidido en Ginebra y la respuesta francesa a los apremios británicos. Porque conforme al pronóstico que anoche transmití, el Quai d'Orsay razona hábilmente la concesión de su ayuda naval. «En vista de que—dice o dirá la nota francesa—Inglaterra no trata de promover medidas militares, ni bloqueos económicos trátese del cierre del canal de Suez, trátese de cualquier otra medida...» Efectivamente, Gran Bretaña acaba de reiterar a Italia la seguridad de que no trata de agredirla. Mas no han parado ahí los designios del gobernante francés. Su adhesión al punto de vista británico, es decir al articulado del Pacto contiene una nueva invitación a negociar. E Inglaterra ha accedido sobre la base, propuesta también por Laval de que retirará del Mediterráneo los **superdreadnougts**. Italia, a su vez, retirará los efectivos extraordinarios que acumuló en la frontera de Egipto.

Veremos si cristaliza la intervención francesa. Todavía, a pesar del misterioso incendio, en Alejandría, del **Ansonia** hay paz en Europa.

El manifiesto que acaban de lanzar ohenta intelectuales católicos de Francia, firmado, entre otras personalidades, por Mauriac Claudek, Andrés Thérice y Francis James, es la más pura y desinteresada afirmación de paz entre cuantas vieron la luz últimamente. Nos referimos claro es, al orden laico. Paz estática, paz dinámica, objetarán algunos. Es posible. Mas no deja de responder también a una certera doctrina moral el hecho de que los intelectuales católicos recusen, a la vez, a Italia, a la Sociedad de Naciones y a Inglaterra. Dice así el párrafo más subtancial:

«Ni la necesidad de expansión ni la obra civilizadora darán nunca derecho a imponerse en territorios ajenos y a llevar allí la muerte. Los pueblos dotados de un mayor grado de cultura deben ayudar a los demás; pero sería una irrisión invocar la misión de asistencia para entregarse a una guerra de conquista y de prestigio».

Es objeto de diversos y aún de contradictorios comentarios el mutismo que observan frente al conflicto italo-abisinio y sus posibles repercusiones militares en Europa, el mariscal Petain y el genral Weygand. Diversos órganos de opinión han solicitado, con resultado negativo, de uno y otro técnico que expongan su criterio en cuanto a cuál de los dos factores —Italia y Gran Bretaña— pesaría más en la balanza militar de Francia.—DARANAS.

Selassié abriga gran confianza en el citado prestigioso jefe etiópico muy querido de las tribus de la Somalia

Cuando el Emperador dijo a Nasibú que no trabara combate por lo menos en un mes, aquél contestó que los italianos se debilitarían en 3 meses por enfermedades y escasos víveres

HARRAR, Etiopía, Noviembre 15. (AP.—El Ras Nasibú, jefe de las fuerzas etiópicas del Sur, se ha trasladado a toda prisa a Jijiga, con el fin de dirigir personalmente la defensa de esa importante ciudad, que se halla en peligro a causa del rápido avance de los ejércitos italianos.

Las autoridades de Jijiga pidieron ayuda por teléfono, expresando el temor de que las fuerzas italianas se encontrasen dentro de poco a corta distancia de la ciudad. Circulan rumores relativos a que ya se ha entablado combate entre las tropas italianas y etiópicas y que las bajas son considerables para ambas partes.

La caída de Daggah Bur, a menos de cien millas al Sur de Jijiga, parece inminente.

El cuartel general del ejército en esta ciudad no ha podido ocultar el desasosiego que le ha causado el hecho de que Fitourari Gwangul, que era segundo en el mando de las tropas en la provincia de Harrar, haya resultado herido en un combate y llevado al hospital francés.

Sus heridas, las que recibió al ponerse personalmente a la cabeza de sus huestes, obligan a Nasibu a tomar personalmente el mando de las tropas.

El alto mando etiópico confía en que Nasibu logre infiltrar a las tribus de Somalia, que constituyen el grueso de las fuerzas de Ogaden, el espíritu de confianza y valor que se necesita para la defensa de Jijiga.

Más que ningún otro etiópico, Nasibu es idolatrado por los somalíes, que le consideran su mejor amigo, y por esta razón el Emperador Haile Selassié, lo envió a Harrar como Gobernador y Jefe Supremo de las tropas cuando la invasión italiana parecía inminente hace algunos meses.

Se ha sabido que el «Rey de los Reyes», que habló con Nasibu antes de que éste partiera para Jijiga le dijo que no trabase combate con los italianos por lo menos en un mes, recomendándole que permaneciera a la defensiva.

Nasibu, a su vez, dijo al Emperador que creía que los italianos se debilitarían por causa de las enfermedades y falta de víveres dentro de tres meses y que entonces quedarían a merced del ejército etiópico.

«Si podemos resistir hasta entonces, un pequeño ataque por nuestra parte nos dará la victoria», agregó.

El cuartel general de ésta tiene noticias de que diez mil guerreros del Dedjazmatch Amdi, Gobernador de la provincia de Arusi, se encuentran sin armamento, por lo que solamente han podido acudir a Jijiga pequeños contingentes.

Estas tropas, en su mayor parte ahmáricas, fueron despachadas recientemente a Jijiga.

El doctor Robertt W. Hockman, médico misionero americano, ha trasladado su unidad sanitaria desde Daggah Bur a Jijiga, y anunció que están llegando al hospital heridos que requieren los servicios de otro médico.

Como un paso previo hacia la colonización, los italianos tratan de conquistar la amistad de los nativos del territorio capurado. La foto nos muestra a un médico del ejército del Duce vendando las heridas que recibió un niño etiópico durante la toma de Adua.

Falleció ayer en Francia, la Gran Duquesa Anastasia, de Rusia, que tenía 67 años

CAP DANTIBES, Francia, noviembre 15. (AP).—La Gran Duquesa Anastasia, viuda del Gran Duque Nicolás de Rusia, y una de las más destacadas figuras de la brillante corte zarista antes de la Guerra Mundial, falleció hoy, a los sesenta y siete años de edad.

Anastasia era hermana de la reina de Italia e hija de Nicolás I, rey de Montenegro.

Después que su primer matrimonio con el príncipe Heorge Romanovsky, duque de Leuchtenberg, terminó en un divorcio, contrajo nupcias con el Gran Duque en 1907.

El Gran Duque fué comandante en jefe del ejército imperial ruso durante la Guerra Mundial. En el destierro, después de la revolución, los esposos pasaron la mayor parte del tiempo en su residencia de los Alpes Marítimos. El Gran Duque falleció en el año 1929.

Ante el considerable aumento de la exportacióu de los artículos considerados de guerra, el Gobierno americano vuelve a advertir que es necesarío observar neutralidad

Un periódico de Eritrea recomienda a los obreros italianos descontentos que se abstengan de alterar el orden mientras esperan ser reembarcados, lo que irá efectuando por iurno

WASHINGTON, noviembre 15, AP. El Secretario de Estado Hull, en sus propósitos de llevar a los exportadores e importadores americanos el convencimiento de que deben suspender toda transacción con los países beligerantes de Italia y Etiopía, ha dado otro aviso a los primeos para que no vendan artículos a dichos pases.

Asegurando que se ha advertido un «considerable aumento» en las exportaciones americanas de petróleo, cobre, camiones, tractores, chatarra y otros, el Secretario Hull que califica de «materiales de guerra» los mismos, agregó:

«Esta clase de comercio es directamente contraria a la política de este Gobierno anunciada en las proclamas oficiales del Presidente y del Secretario de Estado, como también es contraria al espíritu general de la reciente ley de neutralidad».

Este aviso, que se publica sólo unos días antes de que el programa de sanciones económicas y financieras de la Liga de las Naciones comience a aplicarse contra Italia, constituye el tercero que se da a los comerciantes americanos desde que el Presidente les manifestó el 5 de octubre que cualquiera transacción que hicieran a los beligerantes lo harían exclusivamente a su riesgo.

En Londres, según se ha sabido, se ha recibido con satisfacción este aviso de Hull. Dícese que aunque la acción de los Estados Unidos se estaba esperando con interés, se considera demasiado pronto para decir si la Liga adoptará nuevas medidas contra Italia.

Hull no da a conocer cifras acerca de las exportaciones de material de guerra que se han hecho ni tampoco dice a qué país beligerante se ha enviado. El comercio americano con Etiopía, sin embargo, es relativamente insignificante.

«El pueblo americano tiene derecho a saber que hay ciertos artículos como el petróleo, el cobre, camiones, tractores y chatarra—dice Hull—que son materiales de guerra, y que según las informaciones que tiene el Gobierno se ha notado un considerable aumento en las exportaciones de los mismos».

Agregó que el Gobierno está siguiendo de cerca el movimiento de las exportaciones a los dos países y que pronto dispondrá el departamento de Comercio de las cifras exactas.

Se sabe que embarques de artículos que no han podido ser identificados continúan haciéndose a Italia, no obstante los esfuerzos del Gobierno por desalentar el comercio con los beligerantes. La nota del Secretario, sin embargo, es el primer reconocimiento que hace el Gobierno de que sus excitaciones no han tenido voluntario acatamiento por parte de los comerciantes americanos.

No se sabe, sin embargo, si este aviso ha de ser precursor de medidas con el objeto de obligar a los exportadores a respetar la neutralidad americana, ya que no se ha logrado persuadirles de sus obligaciones morales. En los centros oficiales se admite que el Gobierno ha estado estudiando una posible extensión del embargo de armas y municiones a otros artículos esenciales.

MALESTAR ENTRE LOS OBREROS ITALIANOS EN LA ERITREA

AZBI, Etiopía, noviembre 15. AP. Los guerreros supervivientes de una fuerza etiópica que preparó una emboscada contra los italianos en Danaquil, haciendo fuego de ametralladoras contra un convoy, han huído al sur, dejando 55 muertos.

Cuatro oficiales italianos resultaron heridos y veinte de sus soldados indígenas muertos cuando éstos cargaron sobre los emboscados bajo una lluvia de balas de ametralladora y sostuvieron un encuentro cuerpo a cuerpo con el enemigo.

La batalla duró todo el día de ayer y finalmente los etiópicos huyeron, suponiéndose que para incorporarse al grueso de su ejército entre Antalo y Amba Alaji, al objeto de evitar el ser aplastados por las tropas del general Ruggiero Santini y de los danaquiles que forman parte de las fuerzas del general Mariotti.

Las dos fuerzas italianas, en una acción combinada, tomaron el control de Azbi.

Despachos demorados de Makalé dicen que los aeroplanos italianos habían bombardeado la línea enemiga al sur de Amba Aalaji, barriendo el campamento etiópico en los alrededores de Antalo. Antalo se halla a mitad del camino entre las líneas del frente italiano y Makalé, y Amba Alaji está a unas treinta millas al sur.

Otro despacho de Makalé dice que el comandante Aldo del Monte, que en los primeros momentos se dijo que había muerto en la acción de Cheralta, ha sido solamente herido.

En Asmara, Eritrea, un periódico publica un suelto en el cual recomienda a los obreros descontentos que no hagan nada por alterar el orden mientras esperan a que se les devuelva a Italia. El periódico dice que las autoridades y la Policía italianas no pierden de vista la situación, evitando que las impaciencias de unos por regresar a la patria y la labor de agitación de los descontentos puedan ser causa de desórdenes. Termina diciendo que por su turno se irán enviando a Italia los obreros descontentos.

El emperador Haile Selassié ordena la construcción de refugios contra los ataques aéreos en las ciudades

Las drásticas medidas dictadas por Mussolini como respuesta de Italia a las sanciones serán observadas hasta en las más remotas aldeas. Los aviadores italianos objeto de engaños

ADDIS ABEBA, nov. 15. (AP).— Todos los diplomáticos extranjeros que residen en esta capital conferenciaron hoy con el joven príncipe heredero Asfa Wosan acerca de las medidas que se propone adoptar el Gobierno para la protección de los diez mil extranjeros que residen aún en Etiopía.

La posibilidad de descontento y desórdenes entre los indígenas aumenta a medida que se intensifica el avance italiano desde el sur y desde el norte hacia los centros más populares.

El Emperador Haile Selassié, que se prepara para partir de un momento a otro al frente para visitar a sus ejércitos, ha ordenado la construcción de refugios a prueba de bombas en los centros de población, así como que se apaguen las luces contra la posibilidad de raids aéreos.

El cónsul general de Egipto, que asistió a la conferencia con el príncipe heredero, expresó la opinión de que si los italianos bombardearan a Harrar, importante ciudad musulmana, los mahometanos de todo el mundo se volverán contra Roma.

MUSSOLINI, DISPUESTO A QUE SE OBSERVEN SUS DISPOSICIONES HASTA EN LAS ALDEAS

ROMA, nov. 15. (AP).—En todas las ciudades y aldeas de Italia se ha dado a conocer al pueblo la voluntad del primer ministro Mussolini de que se mantenga la más rígida disciplina y al mismo tiempo se armonice la resistencia contra el sitio económico de la Liga.

El Duce reunió hoy a los prefectos de las noventa y seis provincias italianas para darles instrucciones, a fin de que adopten las medidas necesarias para combatir las sanciones.

Sus representantes directos, los prefectos, serán los encargados de aplicar las economías que vaya dictando Mussolini. Coordinarán ese trabajo con las organizaciones fascistas.

Aumenta la presión en todas partes con motivo de acercarse la fecha en que las sanciones comenzarán a tener aplicación por parte de las naciones de la Liga.

Extraoficialmente se dice que el proyectado servicio postal aéreo entre Italia y sus colonias africanas se verá bloqueado por las sanciones.

La Gran Bretaña, según se afirma en ésta, se propone suspender las escalas que hacían los aeroplanos de la Imperial Airways en Italia rumbo a la India, y retirará también los permisos concedidos a los aeroplanos postales americanos para que vuelen sobre Egipto, el Sudán y la Somalia británica.

Toda la situación se estudiará cuando el Gran Consejo fascista se reúna mañana a media noche con Mussolini.

LOS ETIOPICOS HAN HECHO OBJETO DE ENGAÑO A LOS AVIADORES ITALIANOS

MAKALE, Etiopía, nov. 15. (AP).—Los pilotos italianos creen haber bombardeado las tropas del ras Seyum, gobernador etiópico de la provincia de Tigré, diciendo que varios centenares de sus hombres se hallaban en una región triangular marcadas por las aldeas de Antalo, Afgol y Buia.

Los aviadores avistaron una gran tienda de campaña roja, rodeada de tiendas más pequeñas. Oficialmente se cree que la mayor sea la del ras Seyum, que, por tanto, debe haberse trasladado a su refugio montañoso de Tembien, con la intención de unir sus tropas a la concentración etiópica próxima a Amba Alaji.

Los primeros en ver la tienda de campaña roja fueron los tripulantes de un aparato explorador, quienes regresaron a su base para dar cuenta. Poco después salieron diez aeroplanos bombardeadores que arrojaron bombas por espacio de más de una hora.

Al poco tiempo el campamento ardía, pero se cree que la mayoría de los etiópicos lograron huir.

Los aviadores italianos han sido objeto de muchas burlas por parte de los etiópicos, las que han costado a Italia numerosos reconocimientos y un inútil gasto de bombas. Sabiendo que los observadores italianos buscaban la presencia de alguna columna de humo como indicio de que era una posición enemiga, los etiópicos encendían hogueras en muchos lugares y después se marchaban a distancia, presenciando cómo los italianos bombardeaban horas y horas los supuestos campamentos etiópicos.

El general Emilio de Bono, alto comandan de la tropas coloniales, estuvo hoy en Makalé para hacer una inspección de las líneas del frente.

Pasó por el desfiladero de Dghea y llegó hasta un lugar a diez millas de la ciudad, ascendiendo el monte Baldola a lomos de mula.

Después de la inspección celebró una larga conferencia con sus generales.

Amenaza japonesa de invasión de la zona Norte de China

Se trata de convencer a los Jefes militares para que se sometan a exigencias niponas

PEIPING, noviembre 15. (AP).— Yin Ju Keng, comisario administrativo de la zona desmilitarizada del Norte de China, emitió un manifiesto hoy, según dice la agencia «Rengó», criticando al régimen de Nankín, y sosteniendo que los 90 millones de habitantes de la China Septentrional, deben emanciparse de los nacionalistas, fundando, con la protección del Sol Naciente, un «régimen autonómico», que sería defendido por las huestes del Imperio, en caso de intentar el Gobierno chino restaurar su autoridad.

El general Kenji Doi Hara, conferenció hoy con los jefes militares del Norte, tratando de convencerlos nuevamente de que abandonen al régimen legítimo sometiéndose a las exigencias del Japón. Los nipones, apoyando su acción con la fuerza, han enviado varios trenes blindados con tropas a la plaza de Shanhaikwan, diciendo que «se trata simplemente de evitar que estalle la guerra civil en la zona desmilitarizada». Agregan que el Japón no se propone invadir a China, pero que siente inquietud de que los nacionalistas envíen hacia el Norte un ejército de los que están concentrados en Honán.»

El criterio aquí existente es que los nipones están realizando presión y amenazando a las autoridades del Norte con la invasión, si no se plegan a sus exigencias. Por otra parte, se quiere fingir que el movimiento no cuenta con el beneplácito del Sol Naciente, aunque son los propios nipones los que lo están levantando.

Aparentemente, la persona con quien cuentan los japoneses actualmente para dar el golpe es el general Sung Cheh Yuan, Gobernador de Hopei y Chahar, que mantiene sus escrúpulos en cuanto a traicionar a Nankín.

También sostiene la agencia «Rengó», que los dirigentes de las entidades mercantiles del Norte y las organizaciones comerciales han dirigido mensajes circulares a los Gobernadores septentrionales incitándoles a la sedición.

Se cree que Borah aspirará a ser el presidente de E.U.

Refiriéndose a Mr. Hoover dijo que sus amigos estaban tratando de postularlo ahora

WASHINGTON, Noviembre 15. (AP).—El senador Borah, de Idaho, ha anunciado que tiene «un objetivo determinado en política», pero fuera de esa manifestación no fué posible que contestara a las preguntas que se le dirigieron acerca de si pensaba aspirar a la presidencia de la república.

«No sé lo que piensa —dijo refiriéndose a Hoover y contestando a una pregunta;— pero sé que sus amigos están tratando de postularlo».

Resistió Borah a las preguntas que le hicieron los periodistas, quienes deseaban conocer sus propósitos y aspiraciones. Una y otra vez respondió: «No me preocupan los asuntos personales en política».

Acerca de sus intenciones no dijo más que lo siguiente:

«Tengo un objetivo determinado y voy a conformar a él mis tácticas».

Los periodistas han sacado la impresión de que, en ciertas circunstanscias, Borah lanzará su candidatura.

EL MINISTRO DE DEFENSA DEL ECUADOR PRESENTO LA DIMISION DEL CARGO

GUAYAQUIL, Ecuador, nov. 15. (AP).—Comunican desde Quito que ha presentado la renuncia de la cartera de Defensa Nacional el coronel Benigno Andrade Flores, manifestando que las últimas resoluciones que dictó han sido acogidas desfavorablemente por los miembros del ejército y que ello le obliga a abandonar el cargo.

El Jefe Supremo aceptó la renuncia, deplorando la separación del coronel Andrade.

ACTUALIDAD INTERNACIONAL

HAN triunfado los conserva[...]res en Inglaterra, conforme [...] esperaba. Es posible que el Ga[...]nete tome una nueva orientac[...] o que ya, obtenida la finalid[...] electoral, reforme ligeramente [...] planes de acción europea. La de[...]siva victoria de Winston Church[...] por 20,000 votos, indica mu[...] Churchill, aunque presidente de [...] sociedad pacifista, combate a [...] vez a Eden, pidiendo que se le [...]mara al orden, y el bajo poten[...] defensivo que a la Gran Bret[...] atribuye. En la victoria conserv[...]dora, o del Gabinete nacional, [...] influido además de la conducta d[...] Gobierno en la política internac[...]nal, el anunciado programa de re[...]arme, merced al cual los dese[...]pleados esperan ocupación. Las es[...]tadísticas de junio acreditan qu[...] hay 2.004,000 contra 1.262,000 [...] 1929. Pero la situación financie[...] parece sólida; no hay peligro d[...] déficit, aunque se aumenten l[...] gastos de guerra. El 16 por cien[...] de la mano de obra esta sin tra[...]bajo, porque el comercio exterior [...] mantiene aún en el 60 por cien[...] de lo que era hace seis años. E[...]tos argumentos han servido más [...] política que los principios, los pro[...]gramas de los partidos. El rear[...]me, pues, ha sido una razón popu[...]lar en la Inglaterra de Baldwi[...] como lo es en la Alemania de Hi[...]ler y en la Italia de Mussolini. E[...] denominador común: la guerra.

NO fué electo Mac Donald a [...] Cámara Británica Ha debid[...] sentir el golpe, pero no tanto co[...]mo nos parece a distancia. Si fue[...]ra la primera vez que Mac Donal[...] padeciera una derrota por emba[...]setarse en sus convicciones, habrí[...] para morirse de pena. Pero ya [...] tuvo derrotas iguales cuando er[...] más joven y las penas en la ju[...]ventud son goces en la vejez. E[...] Partido Laborista fué obra suy[...] En 1899, cuando nadie quería qu[...] los obreros de los «Trade Union[...] se organizaran en partido, él con[...]quistó a las masas, las lanzó a un[...] elección y les ganó 26 votos en [...] Cámara de los Comunes, en una[...] elecciones de los primeros mes[...] del siglo. Después, abrió las pue[...]tas del partido a todos los q[...] aceptaran el socialismo conservad[...] que él predicaba y el laborismo f[...] una potencia con cerca de 4.000,0[...] de electores.

EN 1914, en un discurso resp[...]diendo a Sir Edmard Gr[...] cuando se debatía si la Gran B[...]taña debía o no entrar en la gu[...]rra, Mac Donald rompió con su pr[...]pio partido y declaró afirmativ[...]mente que los altos intereses nacio[...]nales (imperiales más bien, porqu[...] Inglaterra, defendiendo a Bélgic[...] se defendía a sí misma, como lo hi[...]zo cuando el pacto de la familia [...] durante la revolución francesa[...] exigían que la Gran Bretaña in[...]terviniera en el conflicto. Lo exco[...]mulgaron. En las elecciones suces[...]vas fué derrotado. Cuatro años es[...]tuvo fuera del Parlamento.

MAS tarde, el socialismo inglés quiso entrar en la lucha de clases, tomar el rumbo de las re[...]voluciones continentales, ganar e[...] poder por la fuerza, y rompió lan[...]zas en favor del Parlamentarismo democrático con sus libros «E[...] Parlamento y la Revolución» y «E[...] Parlamento en la Democracia». Le derrotaron también en las elecciones y se le excomulgó. Pero el réprobo, lentamente, como la vez anterior, había conquistado su fuerza en la opinión pública. Actitud semejante adoptó cuando entró en el gabinete de concentración nacional. Su posición dentro de él era débil, sin facción fuerte que lo apoyase, no había en torno suyo sino el vacío político. Para los grupos parlamentarios, era un cadáver, y este criterio lo confirmaron las elecciones. Se le hacía, a mediados de 1934, responsable de cuanto mal sufría el país: los resultados de la obra del Gobierno en el terreno financiero eran insuficientes, el comercio de exportación seguía bajo, no absorbían las industrias a los desempleados. Mac Donald quiso retirarse, pretextando enfermedad, pero se quedó por el convencimiento posterior de que no podía entrar en una línea política el gabinete que le permitiese consolidar la situación estratégica en que él quería dejar el ministerio. Considerando que el ministerio nacional [...] el único que puede realizar la «restauración nacional», acepta de gr[...]do su derrota, porque salva una situación.

EL escándalo de Abisinia ha sido empleado estruendosamente [...] las finalidades de la campaña electoral. Se quería quitar al pueblo el temor del rearme. La opinión pública protestaba temiendo que él llevara a la guerra. Ahora, irritada contra Italia, vociferando el «peligro en que está el Imperio», la Gran Bretaña dará inicio al «jingoísmo» baldwiniano. Gran parte de su éxito se lo debe a Mac Donald que habrá sido un socialista malo, réprobo y apóstata, pero, al cabo, buen inglés... Los que lo admiran, lo harán más que por su calidad de político hábil, por su carácter, por la honradez consigo mismo.

J. L. M.

El Rey Jorge de Grecia recomendó a Laval que colabore con Inglaterra lo que esencial para mantener la paz

La Liga de las Naciones ha acogido con marcado interés el nuevo aviso dado por el Secretario de Estado americano, Mr. Hull, a los exportadores de efectos para beligerantes

PARIS, noviembre 15. (AP.).—El Rey Jorge II, de Grecia, ha recomendado al Primer Ministro Laval, que continúe trabajando en íntima cooperación con la Gran Bretaña, según se informa en los circulos políticos bien informados.

El Rey, que sostuvo una conferencia de media hora con Laval, puso de relieve que la colaboración de Francia y de la Gran Bretaña es esencial para la estabilidad de Europa.

El Presidente Lebrún dará mañana una comida en honor del Rey Jorge, que se encuentra en París, de tránsito para Atenas, donde volverá a ocupar el trono que dejó hace doce años.

LA LIGA ACOGIO CON INTERES EL NUEVO AVISO DE HULL A LOS EXPORTADORES

GINEBRA, noviembre 15. (AP.).— El aviso que dió hoy el Secretario Hull, de los Estados Unidos, a los exportadores en el sentido de que las exportaciones de distintas materias que hacen a los países beligerantes —Italia y Etiopía— son contrarias a la política del Gobierno americano, ha creado especial interés en la Liga de las Naciones a causa de la proposición que se ha presentado al objeto de que se incluya entre los artículos, cuya exportación queda prohibida a Italia, el carbón, el petróleo, el hierro y el acero.

La Comisión de sanciones tomó en principio el acuerdo de incluir esos artículos en la lista negra, pero a condición de que los Estados Unidos y Alemania no los sumnistrarán a Italia.

El aviso de Hull ha llegado después que Alemania anunció que limitaría la exportación de ciertos productos esenciales.

EL SUPERINTENDENTE DE SALVAMENTOS DEL «MORRO CASTLE» ES INTERROGADO

NEW YORK, nov. 15. (AP).—Hoy fué sometido a interrogatorio el superintendente de material de salvamento de la «Ward Line», Thomas S. Torreson, acerca de las condiciones técnicas de los equipos de salvavidas del «Morro Castle». Torreson dijo que cuanto conocía de navegación lo había aprendido en dos viajes que hizo en el turbo eléctrico, por lo cual no podía responder a preguntas técnicas.

Fué encarcelado un profesor por orden del Rey de Rumanía

Dijo que la cabeza de Carol no debía estar gobernando sino exhibida en un museo

BUCAREST, Rumanía, Noviembre 15 (AP) — El profesor Gerota, enemigo irreconciliable de Madame Lupescu, y de la camarilla de la Corte, fué arrestado hoy, ingresando en la cárcel.

Asegúrase que ha escrito y hecho circular un folleto afirmando que «la cabeza del Rey Carol no debe estar al frente de un Estado si no en un Museo, encerrada en una caja de cristal».

Carol, en un discurso pronunciado en la primera sesión del Parlamento de Otolo, dijo: «Nuevos trabajos y sacrificios, son necesarios con el fin de montar la máquina militar de Rumania a la altura que exigen las circunstancias».

LLEGA EL JUEVES A ROMA EL REY DE GRECIA

ROMA, Noviembre 15 (AP)—El rey Víctor Manuel III y el Duce Mussolini tendrán ocasión de conferenciar con el rey Jorge II de Grecia, cuando venga a este país, camino de Atenas, por la vía d eBrindisi. Jorge estará en Roma el jueves de la semana que viene, conferenciando al mediodía con el rey y por la tarde con el Duce Mussolini. Jorge llegará a Florencia el domingo próximo con el fin de visitar a sus hermanas, Elena de Rumnía e Irene de Grecia, y orar ante la tumba de sus padres.

No se efectuarán actos en su honor debido a que se ha decretado un duelo de 21 días, por la muerte de la Gran Duquesa Anastasia, Princesa de Montenegro, hermana de la reina de Italia. La Gran Duquesa era viuda del Archiduque Nicolás de Rusia, primo del Zar.

En Brindisi, Jorge embarcará en el crucero «Ellada», que lo llevará a Atenas.

Rockefeller ha suspendido sus acostumbrados paseos en automóvil desde el 11

ORMOND BEACH, Florida, noviembre 15. (AP).—John D. Rockefeller, filántropo y millonario americano, que cuenta 86 años de edad, ha aumentado su aislamiento en «The Casements», su finca invernal, pero el personal de la misma insiste en que goza de salud.

Llegó a la Florida Mr. Rockefeller el 11 del pasado octubre, y después de algunos días de descanso, comenzó a dar sus acostumbrados paseos en automóvil por el litoral, recorriendo en algunas ocasiones hasta cuarenta millas.

Desde el 11 de noviembre, Día del Armisticio, no ha vuelto a dar ningún paseo.

Piden que se forme en Estados Unidos un tercer partido

NUEVA YORK, noviembre 15. (AP.).—El Gobernador Floyd B. Olson, de Minnesota, declaró esta noche que un tercer Partido, fundado sobre la economía de la abundancia y de la producción para us uso, es la única solución para la crisis que se ha desarrollado en los Estados Unidos a causa del «decadente capitalismo».

El Gobernador Olson, que es figura principal del tercer Partido y candidato a Senador de los Estados Unidos, por Minnesota, agregó:

«Sólo podemos esperar medidas reaccionarias de uno de los viejos partidos y reformas sinceras, pero inefectivas del otro. La única esperana radica en un nuevo tercer Partido que predique la economía de la abundancia y de la producción para uso en vez de serlo para beneficio.»

El ex Gobernador de Islas Filipinas concedió indultos

Sesenta presos políticos han sido libertados por él al cesar en su cargo

MANILA, Islas Filipinas, noviembre 15. (AP).— Hoy ocupó el Sr. Manuel Quezón el palacio de los capitanes generales, en Malacanán, al entregárselo el Gobernador general norteamericano, Murphy, cuya última gestión como Jefe Ejecutivo del archipiélago fué indultar a 60 presos políticos, «como acto de magnanimidad y ejemplo para el nuevo Gobierno».

La mayor parte de los indultados pertenecían a la sociedad secreta de los «Colorum», de la provincia de Suriago, y llevaban algunos hasta diez años presos. También fueron libertados varios sakdalistas de los que participaron en la última insurrección y algunos comunistas.

Murphy, que continuará en las Filipinas como «Alto Comisario», será huésped de Quezón en el palacio colonial de Malacanán, mientras permanezca aquí Mr. Garner, Vicepresidente de los Estados Unidos, que embarcará el día 20 de regreso a Washington.

Pronto inaugurarán el servicio aéreo a través del Pacífico

Por medio de ese servicio el Oriente se encontrará a sólo 5 días de California

SAN FRANCISCO, noviembre 15. (AP.).—Dentro de una semana estará inaugurada una nueva ruta aérea americana sobre el Pacífico, y en virtud de esa novedad el Oriente estará a solo cinco días de California, cuando los vapores emplean de dos a tres semanas en salvar la misma distancia. Las Filipinas estarán a unas 60 a 80 horas de vuelo de la Costa del Pacífico, y Manila a unas 40 a 60 horas de Hawaii.

Siguiendo la ruta del Clpiper «Pan America», el «China» se limitará al principio a transportar correspondencia, no obstante haber recibido la compañía, solicitudes de 912 personas que se disputan el honor de ser las primeras en cruzar el Pacífico en un avión.

El primer cargamento del Clipper «China» consistirá en cerca de 100 mil cartas y ocho tripulantes. Necesitará diez días o más para realizar el viaje redondo. Más tarde participarán en ese servicio los clippers «Hawaiian» y «Philippine», estableciéndose servicios semanales en ambas direcciones.

Con carga completa los aviones pueden volar casi 3,500 millas, siendo el espacio más largo a recorrer de 2,400 millas entre esta ciudad y Honolulú. La tarifa, cuando se establezca el servicio de pasajes, será aproximadamente el doble que la primera clase en los vapores, o sea unos $450 a Honolulú, y $900 a Manila.

La legislación antisemítica ha sido aprobada por Hitler con un sistema complicado respecto al matrimonio

Se estipula que los judíos no podrán ser ciudadanos del Reich alemán ni ocupar cargos públicos, pero los que se hallan ocupando puestos serán jubilados antes de 1936

BERLIN, Noviembre 15 (AP)—En un decreto publicado hoy en la Gaceta Oficial se declara que «los judíos no podrán ser ciudadanos del Reicr Alemán u ocupar cargos públicos, debiendo cesar, por jubilación, todos los funcionarios públicos de raza hebrea el 31 de Diciembre de 1935».

Tampoco los hebreos podrán tener sirvientes arias menores de 35 años en sus casas. Por otro decreto, que comprende cuestiones de «la sangre y el honor», se prohiben los matrimonios entre judíos y «judíos cuarterones» o entre los «judíos cuarterones» entre sí mismos.

En caso de que haya que hácer alguna reclamación administrativa contra la aplicación de los decretos, o su reglamentación, la última instancia de las apelaciones será el Fuehrer Hitler. Los decretos llevan la firma de Hitler, el ministro del Interior Frick y Rudolph Hess, ministro sin cartera.

En cuanto a las pensiones, se establecen excepciones en favor de los hebreos que combatieron en la Guerra Europea, junto al Reich, o junto a alguno de sus aliados. La cuestión de los maestros hebreos en las escuelas públicas judías no se ha resuelto, y quedará sujeta a lo que se disponga por reorganización del sistema escolar hebreo.

En los matrimonios y cuestiones de «sangre y honor», se acudirá ante el Fuehrer como árbitro supremo, y también en busca d las dispensas necesarias, en ciertos casos que la ley no previene.

Según la Agencia Telegráfica Judía, también contienen los decretos las siguientes disposiciones:

—Los ciudadanos extranjeros que deseen casarse con una judía en Alemania, no serán rechazados en su petición, sin consultar previamente con el ministerio del Interior.

—Se prohibe el matrimonio entre judíos y «no-arios», si esta parte sólo tiene un antepasado hebreo. Los «no-arios» con dos abuelos judíos pueden obtener una dispensa especial si la solicitan, para el matrimonio con un ario, o con un «no-ario», que tenga un abuelo hebreo.

—Se prohiben los matrimonios entre los «no-arios» de un antepasado judío, para que no aumente la «sangre judía en las familias».

Hasta ahora, la «traición a la raza», se había castigado sólo en el hombre. Desde ahora, se castigará también en la mujer.

Proponen el pago a Estados Unidos con colonias del Caribe

Un General sugiere que se eliminen las bases navales de varias naciones en el Caribe

NUEVA YORK, Noviembre 15. (AP)—El general de brigada Charles H. Sherril, que recientemente regresó de Europa, recomendó esta noche que los Estados Unidos «llamen a las cosas por su nombre» y extienda la Doctrina de Monroe al Caribe para liminar las estaciones navales que mantiene Francia, Inglaterra y Holanda.

«Los agudos intereses de Holanda, Francia e Inglaterra en el Canal de Suez, nos permiten ahora —dijo— comprender mejor que antes por qué deseamos que nuestro Canal de Panamá se vea libre de la vecindad de estaciones navales europeas».

Recomendó que el President Roosevelt, cuyos conocimientos de los problemas navales le ofrecen la «oportunidad de librar al Caribe de banderas europeas», negocie con Inglaterra y Francia que le paguen sus respectivas deudas de la guerra con colonias. Un arreglo similar al que se llevó con Dinamarca pudiera hacerse con Holanda.

Sherrill habló por radio.

CINCUENTA Y DOS PRESOS BOLIVIANOS, ESCAPADOS DE PARAGUAY, RECAPTURADOS

ASUNCION, Paraguay, nov. 15. (AP).—Las autoridades han anunciado que hasta ahora han sido capturados cincuenta y dos prisioneros bolivianos que se habían escapado de los campos de concentración, agregando que entre éstos se encuentra el comandante Menacho.

Según el anuncio de las autoridades, sólo siete de los fugitivos no han sido hallados.

SIXTO ESCOBAR GANO AYER LA CORONA MUNDIAL DE LOS BANTAM WEIGHTS

NEW YORK, noviembre 15. (AP)— Sixto Escobar, orgullo de Puerto Rico, le quitó hoy muy fácilmente la corona bantam weight a Lou Solica, derrotándolo en un match a 15 rounds que ambos celebraron en el Madison Square Garden.

Escobar tumbó a su rival en el tercer round y lo dejó muy parado en el ring.

Su punch de izquierda fué lo que más castigó a Salica, que se vió superado en todos los departamentos. Un golpe recto al cuerpo puso a Salica en la lona por un conteo de nueve segundos.

Los mejores rounds del campeón fueron el noveno y el décimo, cuando atacó violentamente a Escobar, pero la ventaja acumulada por el aspirante había sido tal que en ningún momento se pudo emparejar la pelea.

Unos ocho mil fanáticos presenciaron el encuentro.

M.E.C.D. 2016

DIARIO DE LA MARINA publica diariamente este suplemento en ROTOGRABADO que se entrega con la edición del periódico a los suscriptores por solo $1.20 al mes. SUSCRIBASE HOY: M. 7911 - M. 7912.

DIARIO DE LA MARINA

LA HABANA, SABADO, 16 DE NOVIEMBRE DE 1935

SUPLEMENTO DIARIO EN ROTOGRABADO; DE ACTUALIDAD MUNDIAL TELEFONO M-3775

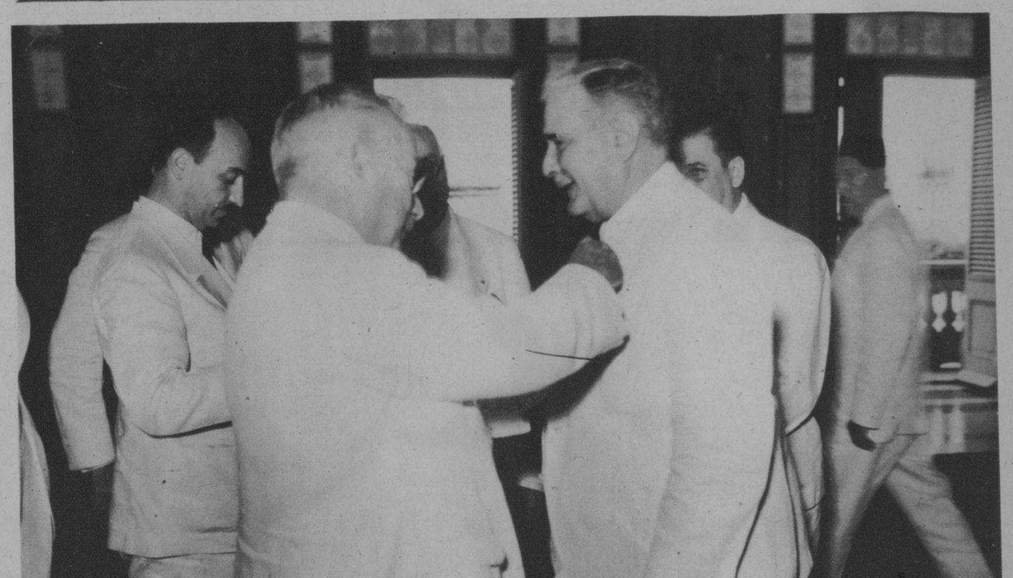

EL GOBIERNO de la República Española, ha concedido al señor Presidente Mendieta la Cruz de la Orden de la República. Para imponer la honrosa condecoración, el Excmo. Embajador de España, don Luciano López Ferrer, acudió ayer a Palacio. Nuestra foto recoge el momento en que el distinguido diplomático prendía en la solapa del magistrado cubano, el distintivo de dicha orden (Foto D. M.)

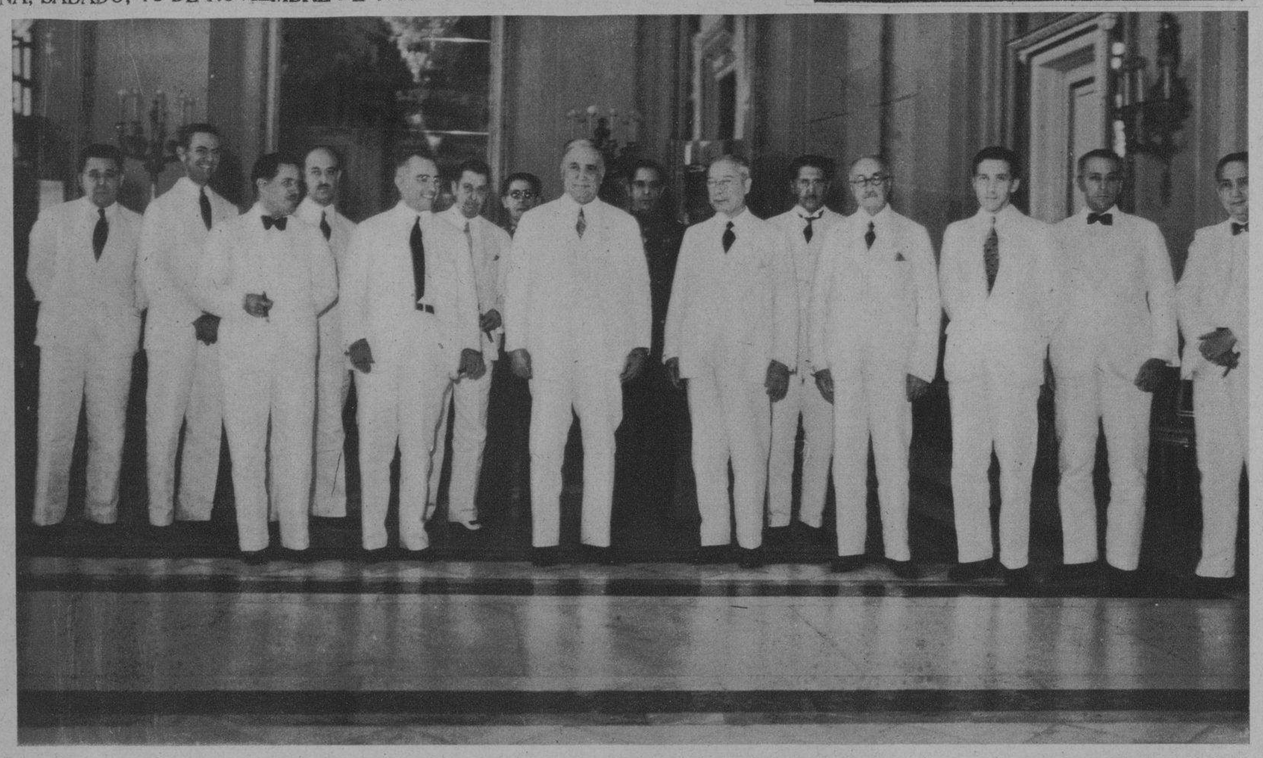

DESPUES de la imposición del distintivo de la Orden de la República, el señor Presidente Mendieta brindó por España. Con él aparecen el Excmo. Sr. Embajador López Ferrer, el Sec. de Gobernación, doctor Smith el Alcalde señor Belt y otras distinguidas personalidades (Foto D. M.)

EN PALACIO se tomó ayer este grupo, en el que aparecen el señor Presidente de la República, los Secretarios de Gobernación, de Instrucción, de Estado, de O. Públicas el Exmo. Embajador de España, el primer Secretario de la Embajada hispana, el Subsecretario, señor Miranda el Comte. F. Granero, H. Roqueta y otros, con motivo de la imposición de la Orden de la República al primer Magistrado cubano, de la que fué portador el Embajador señor López Ferrer. (Foto D.)

LA SEMANA "PARAMOUNT" se inició con un suntuoso almuerzo obsequio de Mr. Jasper D. Rapoport, Gerente en Cuba de tan importante Empresa, a sus múltiples exhibidores, todos los cuales brindarán a nuestro público durante la semana que hoy se inicia las más selectas joyas de la PARAMOUNT (F. D. M.)

LA SEMANA PARAMOUNT se inició ayer con un almuerzo ofrecido en los Jardines de La Tropical por la Compañía de este nombre, a los empresarios y distribuidores de películas. Concurrieron, como invitados de honor, el doctor Beruff Mendieta y Charles Pemberton, candidatos a la Alcaldía y a Representante, respectivamente (Foto D. M.)

AYER LLEGO a la Habana el notable escultor italiano Aldo Gamba, autor del Monumento al Generalísimo Máximo Gómez, muy estimado en nuestros medios sociales y artísticos. El señor Gamba viene con el objeto de asistir a la inauguración del aludido monumento, que tendrá lugar el próximo 18 del actual (Foto D. M.)

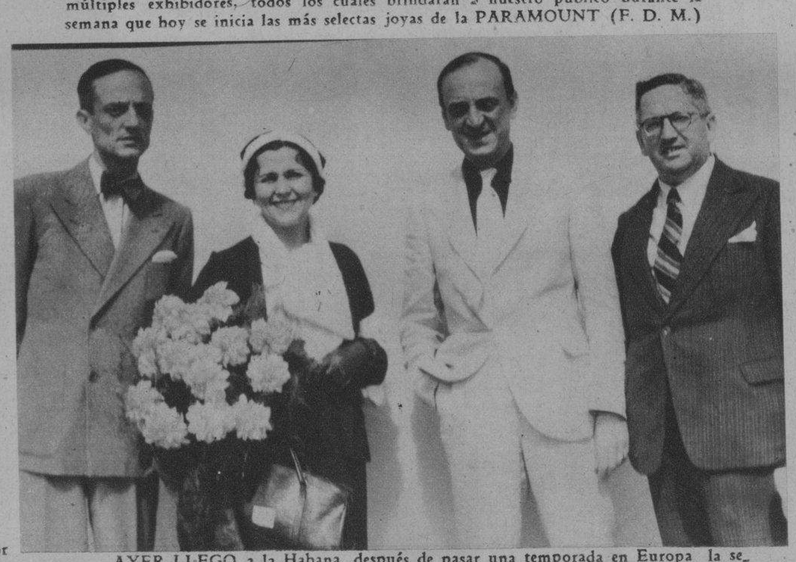

AYER LLEGO a la Habana, después de pasar una temporada en Europa, la señora condesa de Turquine Battisti, esposa del Presidente de la Compañía Cubano-Uruguaya para el Fomento del Turismo, y Presidente del Jockey Club. Recibieron a la distinguida viajera, su esposo, su hermano político Aleardo, y el señor Guillermo de las Cuevas (Foto D. M.)

EL ESTRENO de "El Torrente" ha constituído un éxito en el Principal de la Comedia. El maestro Lecuona, que prepara ahora "La Fiesta del Tango", aparece en medio de sus "girls" en un ensayo general que prepara el aludido acontecimiento artístico (Foto D. M.)

LA CERVECERIA LA TROPICAL recibe de los señores César Fernández, Rafael Oriol, A. L. Sánchez Santos, Vicente Novo y Manuel Pérez Táramo, comisionados por la Asociación de Viajantes del Comercio de la República de Cuba, el Título de Socio de Honor por ser 20 años consecutivos socio protector de dicha Institución. Los comisionados hicieron entrega de dicho Título a los señores Julio Blanco Herrera y José C. Pagliery, Presidente y Administrador General de la Cervecería La Tropical. (Foto D. M.)

M.E.C.D. 2016

Moda

EL NUEVO terciopelo taffeta está empleado en este sencillo vestido de noche dentro de la línea propia para jovencita. Es verde mar adornado con una flor azul colocada al frente, en el borde del escote

EN ESTOS modelos de tarde se destaca la línea sencilla que predomina. Uno es de terciopelo inglés gris topo con la blusa amplia de crepé verde mar. Y el otro es de terciopelo de Lion en un apresto áspero color rubí con el peto negro que se sostiene por medio de un broche de piedras de colores

IRENE DUNNE nos muestra con su elegancia y distinción el sombrero de Reboux que más éxito ha tenido. Es de fieltro negro, ligeramente echado sobre el lado derecho de la frente, dentro de una forma muy favorecedora

ENSEMBLE de lana negra muy favorecedor para llevar por la tarde. Es una feliz creación de Alix donde se destacan las mangas de la chaqueta de "caracul" ruso negro que al igual que el sombrero, ofrecen un efecto de gran chic

VESTIDO de noche de gran lucimiento confeccionado en tul de seda negro bordado con paillettes negros también. Los hombros son de este material, enteramente, que se combina maravillosamente sobre un fondo de satín del mismo color

CHAQUETA de sport para tarde que responde a una nueva idea en material escogidísimo de piel blanca y que puede acompañar, igualmente, a los trajes de tarde que no son de gran ceremonia

CAPA de terciopelo de gran vestir donde se ha desplegado un gusto exquisito. Es de terciopelo de seda color violeta de Parma que combina con el traje de noche en satín lila, adornada con pequeños ruchecitos en grupos que la rodean y forrada de raso del mismo color

TRAJE DE estilo en un material nuevo de seda gruesa donde se demuestra la línea llena de gracia y seriedad. Como único adorno lleva una placa de oro antiguo en el pecho, rematando el escote

Jabón SALUD DEL CUTIS DE Crema de Almendras
ELIMINA LA GRASA
LIMPIA LOS POROS Y
Embellece
10¢
BONDY - PARIS

Manos hermosas

—consígalas usando Hinds!

Presta esa marfileña blancura y delicada suavidad que tanto atraen . . . y es igualmente beneficiosa en invierno como en verano.

Hinds protege, suaviza, embellece. Tan buena para las manos, como para el rostro.

CREMA de miel y almendras HINDS

ACEPTE SOLO HINDS - RECHACE IMITACIONES

Labios Seductivos · AVIVELES EL *Color Natural*

—NO LOS RECARGUE DE PINTURA

AHORA es posible dar a sus labios el color vivo y lozano que los hombres admiran . . . y evitar ese repulsivo aspecto de los labios recargados de pintura con lápices ordinarios . . . Use Tangee. Se diferencia de los lápices comunes porque no es pintura. Está basado en un principio científico que le permite *intensificar* el color *natural* de sus labios.

Tangee cambia de color. En la barrita es anaranjado; pero una vez en sus labios, cambia a un hermoso matiz grana, perfecto. No deja rasgo de grasa o pintura . . . Tangee, además, suaviza y protege.

También en tono más obscuro (Theatrical).

EL COSMETICO TANGEE embellece las cejas y pestañas. No irrita, no tizna. No rompe las pestañas. Es impermeable.

SIN TOCAR—Los labios sin retoque casi siempre parecen marchitos y avejentan el rostro.

PINTADOS—¡No arriesgue usted parecer pintada! A los hombres desagrada ese aspecto.

CON TANGEE—Se aviva el color natural, realza la belleza y evita la apariencia pintorreada.

El Lápiz de Más Fama

TANGEE

EVITA ASPECTO PINTORREADO

M.E.C.D. 2016

VALDA

EVITANSE
TRATANSE
CUIDANSE
TODAS LAS ENFERMEDADES
DE LAS
Vias Respiratorias
con el empleo de las
PASTILLAS VALDA
ANTISEPTICAS
Pero no se responde del éxito sino empleando
LAS VERDADERAS
PASTILLAS VALDA
EXIJANSE PUES
En todas las farmacias
En CAJAS
con el nombre VALDA
en la tapa

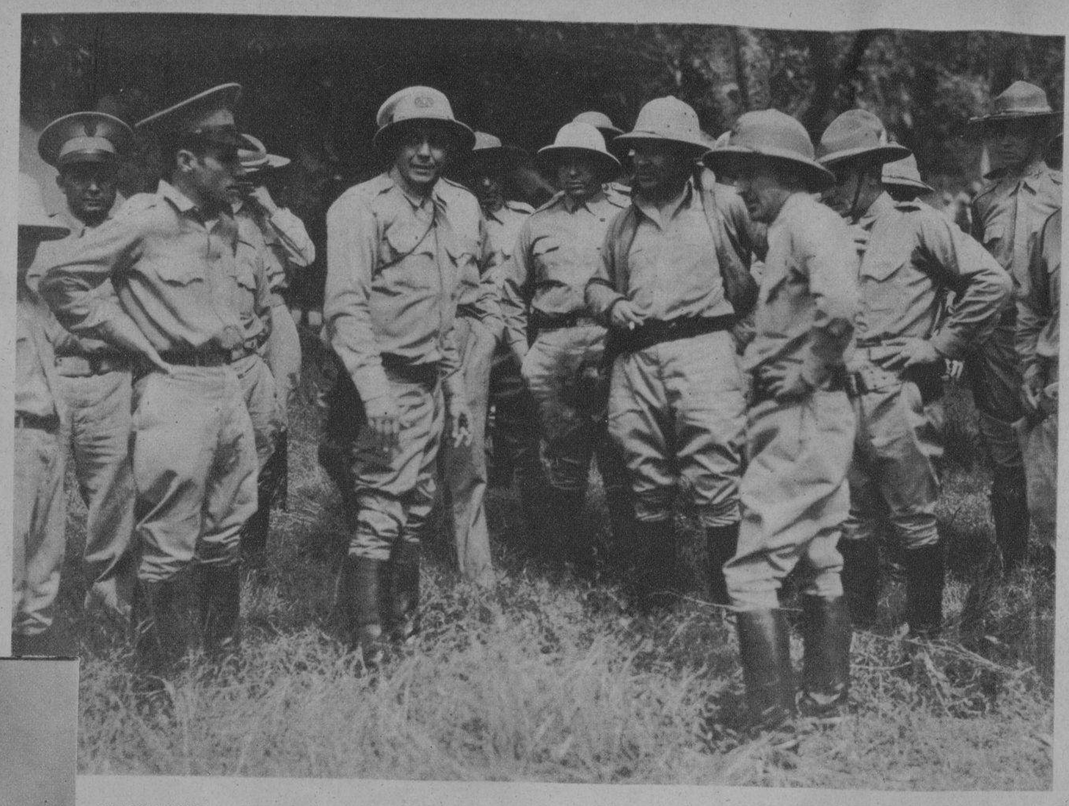

"¿Le gusta mi cabellera?
Mi mamita me lava la cabeza
con el **MULSIFIED"**

¡Use Ud. también este incomparable champú!

Mulsified
Aceite de Coco
CHAMPÚ

AHORA A PRECIOS REDUCIDOS

ANTEAYER realizó el batallón 2 de Artillería, del Regimiento 7 "Máximo Gómez" una marcha de entrenamiento a la finca Villarreal, cercana a Guanabacoa, que fué inspeccionada por el Jefe del E. M. del Ejército Constitucional coronel Fulgencio Batista, que figura en el grupo, rodeado por los tenientes coroneles Tabernilla, López Migoya Galíndez, Cte. Bolet y otros (Foto D. M.)

GLADYS Swarthout, la excelente soprano del Metropolitan Opera House, que brilla en la constelación de la Paramtunt (Foto Wide)

EN SU VIAJE a Santa Clara, el doctor Anaya Murillo, Secretario interino de Sanidad, visitó el Hospital San Juan de Dios, donde fué recibido por el Director del establecimiento, doctor Diego Velasco (Foto D. M.)

DINERO del 1 al 5% Con garantía de joyas "LA IDEAL" Neptuno e Industria

LOS NIÑOS del Asilo "Santa Clara", tendrán ayuda oficial. Así lo prometió el doctor Anaya Murillo, en su visita a la citada localidad. Nuestra foto recoge a un grupo de asilados, junto a las damas (entre ellas la señora de Anaya Murillo) que les atienden (Foto D. M.)

OTRO DETALLE de la visita al Hospital San Juan de Dios, de Santa Clara, por el doctor Anaya Murillo (al que acompaña su distinguida esposa) es este en que aparece junto al personal y médicos de aquel establecimiento (Foto D. M.)

DESPUES de una corta ausencia en el Norte, donde han pasado su luna de miel, regresaron a la Habana el doctor Carlos Palma y su bella esposa, Ofelia García Pulido de Palma. La feliz pareja fué cumplimentada a bordo del buque por sus familiares y numerosos amigos del querido abogado y compañero (Foto D. M.)

Tintorería LA CUBANA
BELASCOAIN 76
TELEFONO U-5223
Máximo de Rapidez y Garantía.
Tiña su traje o Vestido en 6 horas.

Telas Inglesas
"BELWARP"
"PETRONIO"
"FAVORITA"
PIDANLAS A SU SASTRE
Sobrinos de
Nazábal
Importadores de PAÑOS
Muralla 70
Teléfono M-1928 • Habana.
Anuncios VICTORIA X-1139

Pelikan
transparente
Cargador automático sin tubo de goma
$6.00
Pelikan
El lapicero automático 75 cm. de minas que se suceden automaticamente
$1.50
DE VENTA EN LAS PRINCIPALES CASAS
Representantes.—Habana: H. Roemer y Co., Aguiar 116.
Santiago de Cuba: Celestino Delevdo Delgado, Aptdo. 312.

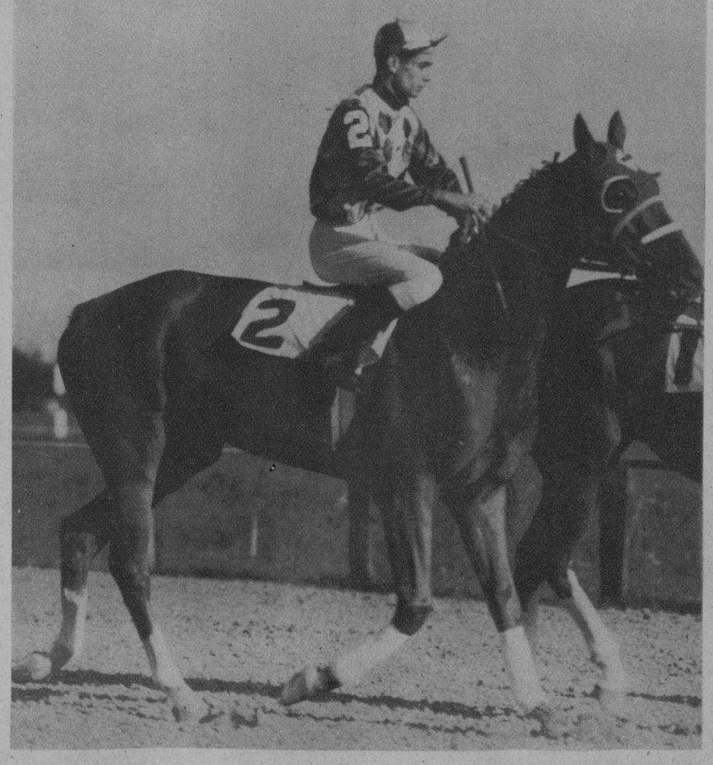

HE AQUI A King Minstral, uno de los bellos ejemplares del Jockey Club, montado por G. Moore (Foto D. M.)

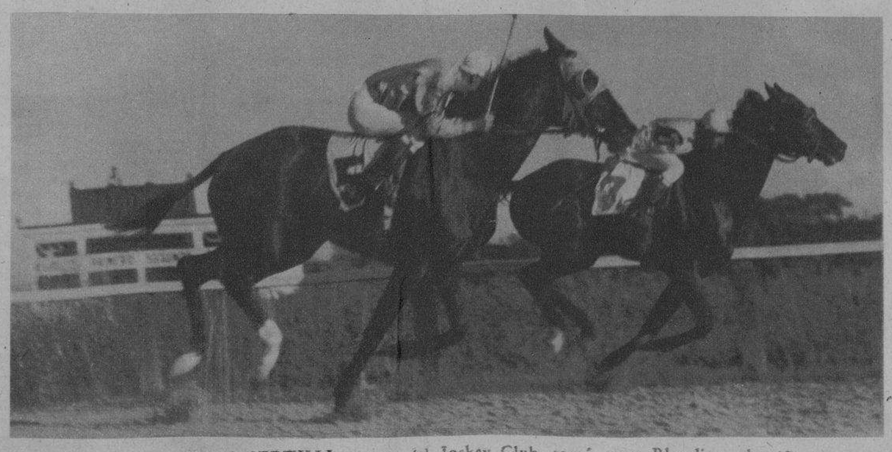

EN LA SEPTIMA carrera del Jockey Club, tomó parte Blondino, el magnífico ejemplar que aparece en nuestra foto (Foto D. M.)

PARA ESTOS IMPORTANTES PERSONAJES

. . . la comodidad es lo principal. La necesitan para sus graciosas pillerías . . . Después del baño y a cada cambio de ropa use Talco Boratado Mennen, que es puro y medicamentado. Resguárdese de polvos impuros que pueden perjudicar la tierna piel de su nene . . . Para estar segura, use sólo Mennen. Calma las irritaciones. Refresca la piel. Absorbe la humedad.

TALCO BORATADO **MENNEN**

M.E.C.D. 2016