1A SECCION I

SERVICIO DE ASSOCIATED PRESS. Esta queda autorizada para usar nuestro servicio y noticias de información.
HILO DIRECTO CON NUEVA YORK.

DIARIO DE LA MARINA

EL DIARIO DE LA MARINA es el periódico más antiguo de Cuba. Fué fundado en el año mil ochocientos treinta y dos.
SERVICIOS ESPECIALES DE ESPAÑA.

1A SECCION I

AÑO CIENTO TRES.—NUM. 247 — ACOGIDO A LA FRANQUICIA POSTAL — LA HABANA, JUEVES, 17 DE OCTUBRE DE 1935.—SANTA EDUVIGIS Y SANTOS VICTOR Y MARIANO — TIEMPO PARA HOY: VARIABLE. — PRECIO: 5 CENTAVOS

HEMEROTECA ENTRADA 5 NOV. 1935 MADRID

ITALIA ACUSA A LA GRAN BRETAÑA DE DESEAR LA GUERRA A TODA COSTA

EXPLICA LAS CONDICIONES EN QUE SE PODRIA SOLUCIONAR EL DIFICIL PROBLEMA DE ETIOPIA

Casi todas las casas de Adua tenían pintadas grandes cruces rojas en el techo. La consolidación del frente en el Tigré ayuda a Italia. Dícese que Makalé se rindió

ROMA, Octubre 16 (AP)—En los altos círculos italianos se declara que la Gran Bretaña persigue con perseverancia británica el empeño de bloquear a Italia en defensa de sus intereses, frustrando así los esfuerzos que para el apaciguamiento de Europa realiza M. Laval, y en los cuales nada tiene que ver el Gobierno italiano.

No se concede gran importancia, por supuesto, a los esfuerzos de Laval, porque mientras la Gran Bretaña permanezca en su posición intransigente, Italia no modificará en lo más mínimo sus planes.

Los propósitos señalados por el Gobierno de Italia en esta cuestión, son, por el momento, los mismos de siempre. Como detalles significativos se ven los siguientes hechos:

1) Desintegración de la resistencia de los etíopes en el frente septentrional de Abisinia.

2) Fracaso probable de la S. de las N. en la resolución de los problemas planteados, a causa de que en las sanciones no tomarán parte algunas potencias que no figuran en la Liga, como son los Estados Unidos, Japón y Alemania, que abandona la entidad ginebrina el día 21; y algunos Estados que forman parte de la S. de las N., y que no aplicarán las sanciones por razones obvias.

3) Los esfuerzos pacificatorios de M. Pierre Laval.

En su propósito inicial, la campaña de Etiopía no es una operación de guerra, sino una expedición para civilizar a ese país, como consecuencia indirecta. La demostración más palpable de que en Etiopía no se considera agresión la marcha de las tropas italianas en el interior del país, está en el hecho de que los jefes más significados del Tigré se hayan sometido a Italia, sin combatir. Existe el convencimiento de que la defección de los altos jefes militares etíopes del Norte habrá de continuar.

Los periódicos consideran que las sanciones han fracasado antes de ser aplicadas, aunque se reconoce que la Gran Bretaña quiere apurar todas las disposiciones existentes, provocando a Italia. Virginio Gayda, el famoso editorialista del «Giornale d'Italia» dice que el conflicto real y verdadero no es entre Italia y Abisinia, sino entre «el opulento Imperio Británico» e Italia, «pobre y laboriosa».

Las sanciones financieras, conforme a las palabras de Gayda, pierden toda su efectividad, porque Italia no ha hecho préstamos en el exterior, ni ha tratado tampoco de levantarlos. Dice que hace dos meses «Inglaterra y los Estados Unidos solicitaron de los bancos italianos la reducción de las demandas de créditos comerciales, que se suspendieron en 24 horas sin más aviso ni razón legítima».

En cuanto a las informaciones relativas a las representaciones que se han hecho a Italia recordando que Addis Abeba es una población abierta en la cual residen muchos extranjeros, el gobierno de Roma ha informado a todos los países de que no se considera necesario por ahora ejecutar operaciones de ese género sobre la capital, pero que no tendría más remedio que hacerlo si los abisinios, prevalidos de esas condiciones, concentraran tropas en la plaza.

También ha hecho saber el gobierno italiano que tiene que cesar la costumbre que ya se está siguiendo en toda Abisinia de pintar cruces rojas en los techos de las casas, para evitar el fuego de la aviación. Cuando las tropas italianas penetraron en Adua encontraron que los vecinos habían pintado cruces rojas sobre casi todos los techos de las viviendas de la población. Ya Italia ha protestado de este abuso a la S. de las N.

En cuanto a los términos que aceptaría Italia para la solución del problema con Abisinia, se consignan, como mínimos, los siguientes: 1.—Desarme absoluto de Etiopía; 2.—Seguridad de las colonias italianas y 3.—expansión territorial hasta hacerla efectiva.

La posición de Italia en el conflicto es más sólida y fuerte debido a su consolidación en el Tigré, por lo cual, las soluciones que se proponen a base de transacciones, serán inaceptables, si no se toman en cuenta antes que nada los derechos esenciales de la nación.

ASEGURAN QUE MAKALE HA SIDO OCUPADA POR LOS ITALOS

ADDIS ABEBA, jueves, octubre 16. AP.—Afirma la agencia inglesa Reuter: «Circulan noticias sin confirmación de que las tropas italianas que invaden el norte han rodeado la posición de Makalé, próximo objetivo de las fuerzas de Víctor Manuel en la campaña etiópica. Makalé dista de Adua 60 millas, a través de terreno escabroso y 500 de Addis Abeba».

IMPRESIONES

Octubre 14 de 1935.

Sr. Dr. José I. Rivero.
Director del DIARIO DE LA MARINA.
Habana.

Distinguido amigo:

Después de concordar, me insta ... a que produzca mi pensamiento sobre la Ley de Naturalización del Trabajo, pero noto que me ... ambiente de publicidad.

... ambiciono gloria, pero en beneficio del asunto y en homenaje a ... principal colaborador, le voy a ... un ruego al final.

Por lo demás, me siento inundado por un irresistible sentimiento de piedad y tolerancia por cuantos ... la humanidad produce por ... para sobrevivir.

Parecerán antitéticos los términos pero no lo son, ya que se desenvuelven como humanidad para sobrevivir como pueblos: «Homo homini lupus».

Por eso cuando veo que el DIARIO DE LA MARINA y su brillante estado mayor, con usted al frente, tratan con vivo apasionamiento y ... gesto lo que al Gobierno y a los cubanos toca por la promulgación de la Ley discutida, yo, ... por extirpar de la misma el vocablo «nativo», he comenzado a pensar que, en efecto, los argumentos que me salían al paso, eran ... esenciales e inmanentes, si ... desde el punto de vista, dul... amplio, de «humanidad», ... gran manera bajo el rudo y pre... de «pueblo», de «nacionalidad» o de «cubanidad», si usted ... que use el vocablo moderno.

La nacionalidad española y la nacionalidad cubana, no solamente se hicieron antagónicas a partir de 1898, en que se expulsaron de las Cortes españolas los Diputados cubanos, sino que nadie, nunca, ya en la esfera internacional, ya en la doméstica, ha hecho nada por definir y establecer los derechos de Cuba y los cubanos, y los de España y los españoles en Cuba residentes.

Hay una excepción. El DIARIO DE LA MARINA y Don Nicolás Rivero desde 1899 hasta su muerte.

Aquel temible ironista, aquella pluma pasmosamente sintética, aquel cerebro sutil para anticiparse a las realidades que los tiempos futuros habían de traer, cuando Don Raimundo Cabrera díjole: «que había sido un buen español, por lo que no había podido ser cubano todavía», Don Nicolás Rivero le replicó: —Ni lo hemos intentado jamás. Bástanos ser buenos españoles para desear a Cuba todo género de bienandanzas y para tratar de armonizar sus intereses con los de España».

«De ser buenos cubanos ya se encargarán nuestros hijos, tomando ejemplo, para adorar a su querida Cuba, del amor que nosotros hemos sentido siempre por nuestra querida España».

He aquí la sana, la verdadera, la profunda doctrina a seguir, como lo afirmó el propio Don Nicolás en horas turbias en que la ridícula megalomanía imperante lo amenazó con cierta Ley de extranjería, en sus «Actualidades» de 20 de Octubre de 1905:

«El DIARIO, ya lo hemos dicho y demostrado cien veces, no es un periódico extranjero.

«Y ahora debemos añadir que no creemos que necesite serlo nunca para que se le guarden las consideraciones debidas.

«El día en que una empresa seria y respetable como el DIARIO DE LA MARINA, por intrigas ridículas o por soberbias inexplicables, se viera precisada a buscar otra garantía que la que le dan su amor al país, su historia honrosa y su conducta prudentísima, sería cosa de doblar las campanas por la personalidad independiente de esta tierra querida».

He ahí, mi querido Pepín, en toda su magnitud y en estos preliminares, el duro, el mal comprendido, el insuficientemente estudiado problema de la Nacionalización del Trabajo en Cuba, al que le voy a dedicar algunas subsiguientes epístolas, siempre acompañado del mismo espíritu dilecto, en concordancia con los más resonantes episodios de la dolorosa historia de Cuba.

Y ahora va mi ruego. No me habrá de permitir la sugerencia de que ponga en la columna donde recientemente insertara la carta del Dr. Orestes Ferrara, esta epístola. Pero la sección de las «Cartas al Director», no la leen más que los que las escriben.

Yo quiero que me lean los doscientos mil españoles residentes. Los diez mil españoles naturalizados.

Y Sus Excelencias los Ministros de España y Estados Unidos, residentes en Cuba.

Y a todos les recuerdo que en mi niñez interrumpí en muchas ocasiones a Ma-Bibiana, la aguadora del Ingenio, para mitigar mi sed con la sambumbia que llevaba a la dotación, cantando esta guajira:

Méjico e un pueblo libre
Santo Domingo yaití,
lo suidadano de allí
bencieron e l'imposible.
Ello comen, ello viven
sin pagá contribución
gobierno de otra nasión
que precia su suidadano.
¿Por qué aquí lo cubano
no planta su pabellón?

Y cuántas y cuántas otras, en las pálidas madrugadas de la molienda, escuché al maquinista astur, cantar a todo pecho esta copla:

El que diga que Cuba se pierde
mientras Covadonga se venere aquí,
es un torpe, traidor laborante,
Vil canalla, cobarde, mambí.

Y entre copla y copla, como no me hará mentir Don Gabriel Camps, se mandaban de Cuba sendos bocoyes de mascabado a los tocineros de Chicago.

De usted muy atentamente,
Roque E. Garrigó.

Queda complacido el amigo Garrigó; y mañana, si Dios y la actualidad me dejan, haré una prosa con lo que su carta me sugiere.

J. I. R.

DOS EXTENIENTES DE LA POLICIA RECONOCIDOS COMO INTEGRANTES DE LA BANDA DE GANGSTERS QUE SECUESTRO AL MILLONARIO SAN MIGUEL

INGLATERRA CONVIERTE A EGIPTO EN UN GRAN CAMPO ARMADO

Se efectúan obras defensivas a toda prisa en la costa

El Rey Fuad estudia el pliego de condiciones presentado por el Gbno. de la Gran Bretaña

ALEJANDRIA, Egipto, oct. 16. AP.—Los preparativos defensivos a lo largo de la costa septentrional de Egipto continúan con toda celeridad, sin que haya afectado lo más mínimo los trabajos, la crisis del Gobierno egipcio.

La enorme bahía de Alejandría ha dejado sólo un estrecho canal para la entrada y salida de los buques comerciales. Los dos buques portaaviones británicos «Courageous» y «Glorious» no han regresado al puerto, hallándose de maniobras con algunos de los buques mayores de la escuadra, pero la mayoría de los cruceros se hallan nuevamente en esta bahía.

El rey Fuad, cuya salud se considera precaria, pasó el día alejado en su nuevo palacio, estudiando las proposiciones y contraproposiciones británico-egipcias destinadas a asegurar un mayor grado de independencia a Egipto a cambio de su cooperación militar con la Gran Bretaña.

Mientras tanto, el gabinete, que se trasladó a El Cairo el domingo, sigue haciendo consultas acerca de su posición sobre el problema de la aplicación de las sanciones a Italia.

En los círculos británicos bien informados se dice que la Gran Bretaña ha presentado a los egipcios un ultimatum diciéndoles que pueden, en efecto, tener una alianza militar con Inglaterra.

El hecho es que la Gran Bretaña ha convertido a esta ciudad de Alejandría en un gran campo de guerra y está convirtiendo rápidamente las demás ciudades egipcias en bases análogas.

La famosa calle de la Bolsa de Alejandría, popularmente conocida por «la calle de la cerveza», está invadida por marineros y oficiales ingleses.

El hermoso Hotel de Verano y el Casino de Egipto, en la costa oriental, según sus propietarios, han sido tomados por las autoridades militares.

Se han construído barreras alrededor de la bahía de Alejandría para ayudar a la policía a impedir el contrabando de drogas, y al mismo tiempo permite a las autoridades mantener en secreto las actividades de sus buques de guerra. Dícese que gran número de barcos se están concentrando en Port Said.

Casi toda la prensa egipcia ataca al primer ministro Tewfik Nessim Bajá, llamado «juguete e instrumento de la Gran Bretaña». Muchos observadores políticos creen que se verá obligado a dimitir.

Arrollado por un tranvía eléctrico un viejo repórter

El Juez de Guardia dispuso la detención del motorista, al que considera culpable

EN el Primer centro de socorro fué asistido de graves contusiones diseminadas por el cuerpo y fenómenos de conmoción cerebral, nuestro estimado y viejo compañero Carlos Taboada de la Rosa, de 55 años de edad, vecino de Lealtad 210 y repórter porteño del colega «El País».

Según lo actuado por la Policía, Taboada viajaba en el tranvía número 70, de la línea de «Jesús del Monte-Muelle de Luz», que era manejado por Alberto Cremata Cortado, cuando al llegar a la esquina de Reina y Amistad, al tratar de apearse, hubo de resbalar por estar el piso mojado, cayendo debajo del carro por la parte delantera.

El motorista fué detenido y remitido al Vivac, por disposición del señor juez de guardia.

SUMARIO DE ESTA EDICION

Anuncios Clasificados — 20-21-22-23
Cable — 24
Cables de España — 13
Cartel del Día. (Teatros y Cines) — 6
Católica. (Cultos para mañana e información general) — 8
Columna Editorial — 3
Crónica Habanera — 5-7-9
Crucigramas — 4
Defunciones — 10
Día del Periodista — 2
Escenario y Pantalla. (Crítica) — 6
Estado del Tiempo — 9
Gacetillas — 6-8
Guanabacoa al Día — 10
Habaneras — 4
Información General de Provincias — 18
Lista Oficial de la Lotería — 10-11
Matanceras — 4
Mercantil — 11
Noticias de los Juzgados de Primera Instancia.—(Vida Civil) — 16
Mercantil — 17
Municipio — 16
Palacio — 9
Pasatiempos — 21
Política — 19
Puerto — 10
Secretaría de Agricultura — 16
Secretaría de Comercio — 2-16
Secretaría de Estado — 3-16
Secretaría de Hacienda — 16
Secretaría de Obras Públicas — 16
Secretaría de Sanidad — 3-16
Sociedades Españolas — 8
Sports — 14-15
Telegramas del Interior — 18
Tribunales — 16
Viboreñas — 5

LECTURAS:
Actualidad Internacional. (Por J. L. M.) — 24
A Través de la Vida. (Por Héctor de Saavedra) — 4
Al Margen de la Historia. El Príncipe Imperial — 4
Armonías. (Por Gustavo E. Urrutia) — 2
Bibliografía — 11
Bromas y Veras. (Por Joaquín Aristigueta) — 11
¿Cuál es la Exacta Posición de Cuba Dentro de Ella? (Por Viriato Gutiérrez) — 12
De Día en Día. (Por Tartarín de Tarascón) — 12
Dentro de la Nueva Política Económica — 3
Después de Nueve Años de Exilio, Abd El-Krim Habla — 12
El Cuento de Hoy — 7
El Tesoro del Pirata — 23
Hágase Justicia. (Por Fredrik Norman) — 24
La Misión de Pombo. (Por León Ichaso) — 13
Las Costumbres Españolas. (Por Constantino Cabal) — 13
Las Leyes del Trabajo en Todo el Mundo — 2
Nabucodonosor, Historia o Cuento — 24
Sirena en el Aula. (Por Genaro Estrada) — 9

DELEGACION DE CIENFUEGOS EN LA HABANA

PEQUEÑAS ARMAS ETIOPICAS SE OPONEN A LAS MODERNAS BATERIAS DE LOS ITALOS

Gráficamente se ve en las dos fotos que presentamos, la profunda discrepancia existente entre los modernos elementos de combate de Italia y los rudimentarios de Etiopía. En la superior, una batería de cañones italos, siembran la destrucción en campos y ciudades. En la inferior, nativos de Etiopía, en las cercanías de Harrar, se proveen de armas.

La Cruz Roja Cubana, su delegado en Cienfuegos y la Cámara de Comercio explican la labor pro damnificados

Se pide a los organismos comerciales de toda la Isla que envíen sus auxilios rápidamente. La obra que está haciéndose tendrá más éxito si los socorros llegan pronto

A propósito de lo publicado por DIARIO DE LA MARINA en su edición de ayer sobre la urgencia de la ayuda que requieren los damnificados por el ciclón en la ciudad de Cienfuegos, hemos recibido el siguiente telegrama del teniente coronel Figarola, Delegado Especial de la Cruz Roja en dicha ciudad, concebido en los siguientes términos:

«Artículo publicado hoy su periódico urge ayudar a Cienfuegos carece veracidad. Labor Cruz Roja Cubana en Cienfuegos altamente celebrada, incluso esa publicación, entidades comerciales, sociales, oficiales y damnificados testimonian constantemente eficiente labor desarrollada. No he permitido ni permitiré política se inmiscuya labor caritativa Cruz Roja. En este sentido estoy informando al Presidente República y Jefe Ejército Constitucional».

CARTA TELEGRAFICA DEL PRESIDENTE DE LA CAMARA DE COMERCIO DE CIENFUEGOS.—El señor Luis Emilio Hernández, Presidente de la Cámara de Comercio de Cienfuegos, nos dirigió ,ayer, la carta telegráfica que dice:

«Seguramente por un error aparece en su primera plana de hoy que damnificados ciclón no reciben el adecuado auxilio complaciéndome en informarle que teniente coronel Evelio Figarola al frente de la brigada de la Cruz Roja se multiplica en su empeño de hacer llegar estos a todos aquellos lugares donde con más urgencia se necesitan, pero son de tal magnitud las necesidades perentorias que todo auxilio resulta pequeño; por ello suplicamos a usted recabe de la Cámara de Comercio de la Habana y de otras ciudades importantes de la República remitan rápidamente a la Cruz Roja en Cienfuegos los auxilios que les tenemos pedidos de modo que la humanitaria y altruista actuación del del coronel Figarola no sea restringida. Gracias anticipadas en nombre de todo Cienfuegos».

UN INFORME DEL PRESIDENTE DE LA CRUZ ROJA CUBANA. A su vez, el Presidente de la Cruz Roja Cubana, Dr. Domingo Romeu Jaime, nos escribe explicando la actuación de la citada institución, que es la intermediaria del Gobierno de la República en cuanto los socorros para los damnificados y tiene a su cargo la distribución de los dos créditos de $10,000.00 y $6,000.00, respectivamente, para auxilios en Cienfuegos, Rodas, Santa Isabel de las Lajas y otras localidades, y acompaña una relación,—que nos vemos privados de dar a conocer por su gran extensión—, de los lugares donde la Cruz Roja ha repartido raciones, equipos de camas, ropas y ranchos, lugares que son todos los barrios de Cienfuegos, así como en los términos de Rodas, San Juan de los Yeras, San Fernando de Camarones, Aguada de Pasajeros, Santa Isabel de las Lajas, Trinidad, Palmira, Manguito y sus barrios, con un total de raciones de 27,350, 550 camas, 280 trajes de hombres, mujeres y niños y 7,500 ranchos.

Agrega el Dr. Romeu que la Cruz Roja Cubana recibe los donativos de cualquier clase que se le hagan para, por su conducto, hacerlos llegar a los lugares que sufren los efectos del ciclón y el Comité Ejecutivo y su asamblea suprema darán estricta cuenta a quien corresponda de su actividad por medio de auditores especiales si fuere menester, y así se acordare, exponiendo, también, que los trabajos que realiza la Cruz Roja están de acuerdo con los créditos que tiene a su disposición, créditos que dada la magnitud del desastre, suman una cantidad exigua, por lo que es necesario,—sigue diciendo—, levantar el espíritu de filantropía del pueblo cubano y conseguir que todos los asociados, en la medida de sus posibilidades económicas contribuyan con su óbolo a aliviar la dura desgracia de sus hermanos de Cienfuegos y el resto de la zona devastada al paso del meteoro.

LO QUE DICE EL SECRETARIO DE LA PRESIDENCIA. — El doctor Agustín Acosta, Secretario de la Presidencia, hizo a los repórters, anoche, en Palacio, las siguientes manifestaciones:

«El Gobierno lo que ha querido evitar es el envío de cantidades de dinero a instituciones creadas con motivo del ciclón porque conoce aunque no por propia experiencia, el destino que en muchas ocasiones se ha dado a ese dinero.

«Decir que el Gobierno tiene abandonada a la ciudad de Cienfuegos y a todas las demás zonas azotadas por el ciclón es irrisorio; y sólo puede ser producto del apasionamiento o de la mala fe.

«Tengo aquí un centenar de telegramas que expresan todo cuanto se ha hecho, todo cuanto se está haciendo y todo cuanto se hará; y puedo afirmar que ningún Gobierno en caso semejante ha llegado tan lejos.

EL ORIGEN DE NUESTROS INFORMES

«DIARIO DE LA MARINA», fiel siempre a su línea de conducta, hace constar que lo publicado en su edición de ayer tuvo su origen en los informes que le fueron suministrados por la señora María Torres de Peláez, señorita Conchita Clark y señorita Lolita Cartaya, miembros del Comité Pro-Damnificados del ciclón en el barrio «La Juanita», de la Congregación Hijas de María, y en la llamada que se le hizo por dicho Comité, fundada, sin duda alguna, en un sentimiento de humanidad, sin que quepa suponer que lo guiara algún propósito malsano, lo que, como se comprenderá, está fuera de todo cálculo de probabilidades.

«APRECIO Y PROCLAMO SIN reservas mentales—dice Verdeja—el patriotismo demostrado por las milicias que integran los institutos armados de la República».—Véase información política en la página DIECINUEVE.

VIENE A RECABAR INMEDIATOS AUXILIOS PARA LAS VICTIMAS QUE CAUSO EL ULTIMO CICLON

Durante la visita que hizo anoche al DIARIO dió cuenta de la magnitud del desastre. Una exposición de fotografías. Se celebrará el domingo una manifestación en Cienfuegos

FUE visita anoche de nuestra redacción un grupo de periodistas cienfuegueros, integrado por Luis M. Domínguez, Rodolfo Carrillo, Serafín D. Mazarredo, Juan Fco. López y Obdulio García, nuestro activo corresponsal, delegados todos de la Comisión de Propaganda del Comité Municipal de Auxilios Pro Damnificados del ciclón.

El propósito de dichos comisionados, según nos hubieron de referir, es desarrollar una intensa campaña de prensa y radio desde la capital, a fin de hacer llegar a toda Cuba las más urgentes necesidades de Cienfuegos.

Su labor se orientará hacia la reconstrucción material de Cienfuegos y el establecimiento del Día del Damnificado, que comprenderá una colecta en toda la República con destino al Comité de Auxilios de Cienfuegos, que será el encargado de distribuir los fondos que se obtengan en la zona afectada.

El Gobierno ha concedido hasta la fecha 25,000 pesos para todos los términos afectados, cantidad que tratan de aumentar los comisionados por todos los medios a su alcance, ya que estiman que no resuelve ni con mucho el problema planteado dada la magnitud de la catástrofe.

Hasta el día 11, fecha en que todavía seguía abierto el censo que se encuentra preparando la Comisión, se tenía que el número de casas de elementos pobres derrumbadas totalmente, ascendía a 490, que las derrumbadas parcialmente eran 580 y que las que aparecían con daños menores sumaban 250. En total, unas 1,320.

En las mismas, según nos informan, no se encuentran incluídas las de los rentistas, los comercios ni las industrias, sino exclusivamente las de aquellos que han perdido su hogar y que no pueden atender a su reconstrucción por falta de recursos.

Nuestros amables visitantes nos impusieron también de la exposición de fotografías del siniestro que, a partir de hoy a las nueve de la mañana, ofrecerán en el lobby del hotel «Inglaterra», y de la gran manifestación popular que han organizado para el domingo, a las tres de la tarde, en la que harán entrega al alcalde del pliego de demandas de la localidad, para que lo eleve al Gobierno.

A continuación, para no hacer demasiado extenso este preámbulo, vamos a ofrecer el texto íntegro del escrito de que nos hicieron entrega, en el que saludan y dan una explicación de su actuación.

Helo aquí:

Nuestro saludo y una explicación:

Apenas llegados a la capital de la República, en misión que nos confiara la Comisión de Propaganda del Comité Municipal de Auxilio pro Damnificados por el Ciclón, de Cienfuegos, nos apresuramos, cumpliendo un grato deber de la más elemental cortesía a dirigir un saludo a las autoridades y al generoso pueblo de la Habana. Y de un modo especialísimo y muy cordialmente, a los compañeros en la Prensa—oral y escrita—de cuya cooperación tanto esperamos en estas horas de angustia que vive nuestra devastada Perla del Sur.

Hecho esto, pasamos a ofrecer la siguiente Exposición de Motivos:

En la madrugada terrible del sábado 28 de septiembre próximo pasado, azotó a Cienfuegos y su término municipal un ciclón de indescriptibles proporciones. Cerca de 8 horas duraron los efectos del huracán. Por la mañana los vecinos, anonadados aun por los momentos de pavor vividos, contemplaron el panorama desolador y sombrío de su ciudad en ruinas.

En la población, más de 500 casas totalmente destruídas, unas 600 con derrumbes parciales y daños de consideración, 250 con perjuicios menores y los muelles y almacenes arrasados, daban una idea de las proporciones de la catástrofe.

En los barrios rurales, la furia destructora del meteoro se cebó en los débiles bohíos, en los indefensos animales y en las siembras donde espigaba la ilusión y el futuro del guajiro. Todo fué arrasado. Y las caravanas de campesinos hambrientos, desarrollaban a través de los campos asolados su interminable teoría de dolor y desesperación.

Se hizo el recuento de la población: 30 muertos y más de 400 heridos. En la ciudad, un millón de pesos en pérdidas. Cuatro millones en el término municipal. Unos 12 millones en la circunscripción. Un verdadero desastre material y moral.

Quedó la Perla del Sur como quien sale de una horrible pesadilla, sin explicarse a ciencia cierta lo acontecido.

Vacilante, desorientado, atónito, permaneció nuestro pueblo varios días.

Desde los primeros momentos la acción oficial del Estado y del Municipio llenó su cometido. Fueron sepultados los muertos con cristiana piedad. Los heridos se curaron con cuidadoso celo. La población fué atendida sanitariamente. Los teams de médicos y enfermeras locales y los enviados con toda urgencia por instituciones oficiales y particulares de la capital y de poblaciones vecinas, actuaron con rapidez e incansablemente. La Cruz Roja, una vez más benemérita, calmó tristezas, proporcionó alimentos, camas y ropas y la situación se fué haciendo normal. Fué lógica la actitud recogida de los habitantes de Cienfuegos en esos primeros terribles momentos. La magnitud del infortunio confundió sus sentidos y los dejó inertes con la voluntad rota y el corazón sangrante.

Pero los días han pasado. Lentamente, el pueblo va recobrando la plenitud de sus sentidos. Y ya se yergue sobre sus ruinas, presto a la lucha, en demanda de mayor auxilio y de un plan de trabajos que conjure el pavoroso problema de miseria que se cierne sobre Cienfuegos y su vastísima zona agrícola.

El Comité Municipal de Auxilios Pro Damnificados por el Ciclón que labora conjuntamente con la Cruz Roja inicia el movimiento en el propio Cienfuegos e intenta llevarlo a todos los rincones de la Isla. En esa misión envía, a manera de avanzada, esta representación de su Comisión de Propaganda, para mostrar a quienes no pueden suponer la enormidad de lo acontecido, la descripción gráfica de la hecatombe, y la contundente convicción del dato estadístico. Cuando se observe el desastroso estado en que han quedado Cienfuegos y su Término Municipal, es seguro que todo corazón noble y generoso se ha de unir a esta campaña contra el dolor y la miseria que, en nombre y apelando al sentimiento humanitario del pueblo cubano, hemos emprendido en nuestro afán de mitigar la pena de los que aún sufren los estragos de tan honda tragedia.

Nada más os decimos. Con nosotros están esas elocuentes fotografías y esas cifras rotundas que copian ligeramente el drama truculento. Y también los periódicos locales que dan a conocer, en detalle, lo que fué el paso del huracán por una ciudad que ha quedado prácticamente en ruinas.

Ahora, ¡tenéis la palabra! ¡Hermanos de buena voluntad y de corazón generoso: Cienfuegos espera vuestra ayuda!

Por la Comisión de Propaganda del Comité Municipal de Auxilio de Cienfuegos: Luis M. Domínguez, Obdulio A. García; Serafín de Mazarredo; Rodolfo Carrillo, Delegados.

A los Cienfuegueros residentes en esta capital:

Como Delegados de la Comisión de Propaganda del Comité Municipal de Auxilio de Cienfuegos nos dirigimos a nuestros conterráneos residentes en esta capital a fin de que se unan el próximo domingo 20 a la Manifestación Cívica que organiza dicho Comité con objeto de presentar a los poderes centrales una exposición de sus más urgentes necesidades.

Estamos gestionando de los Ferrocarriles Unidos, y de las líneas de Omnibus que cubren el servicio entre esta capital y Cienfuegos, que rebajen sus pasajes, a fines de la presente semana, para dar facilidades a cuantos cienfuegueros deseen unirse a sus hermanos en esa demostración pública.

Por la Comisión de Propaganda: Luis M. Domínguez; Obdulio A. García; Serafín de Mazarredo; Rodolfo Carrillo.

La colecta para la obra de las Misiones se hará en los templos el día 20

Nos permitimos recordar a los Rdos. Sres. Curas Párrocos y Encargados de Iglesias y a nuestros amados diocesanos en las Diócesis de la Habana y de Pinar del Río. que el próximo domingo, día 20, es el señalado por el Sumo Pontífice para la colecta de Misiones.

Los Sres. Curas Párrocos en ambas Diócesis exhortarán al pueblo fiel a rezar algunas preces y a dar una limosna, por pequeña que sea, para la Obra de las Misiones en tierras de paganos.

Habana, 16 de Oct. de 1935.

✠ Manuel, Arzobispo de la Habana, Administrador Apostólico de Pinar del Río.

EN UN DOCUMENTO DIRIGIDO al País explica «Renovación Nacional» los motivos de su retirada del PUN.—Véase información política en la página DIECINUEVE.

Total inhibición de los militares en los comicios

No mostrarán simpatías por ningún candidato ni tampoco darán orientaciones a nadie

POR el Cuartel General del Ejército se ha circulado a todos los Jefes de Regimientos el siguiente telefonema: «Por orden del Coronel comunícole que, consecuentes con propósitos de dar garantías electorales a todo elemento político se acerquen a usted fuerzas a su mando solicitando opinión nuestra con respecto a tendencias partidaristas, debe contestar terminantemente que no es nuestra misión. Si algún individuo propusiera que determinadas personas pasen a su bando mediante gestiones de miembros del Ejército, cumpla con estas instrucciones e infórmele directamente dicho Coronel-Jefe».

UNO DE ELLOS HABIA PEDIDO 80 MIL PESOS

Aparece uno de los que intentaron asaltar un Banco. Separado un policía negligente

EN nuestra edición de ayer dimos cuenta de que miembros del Servicio Secreto, policía de la Tercera estación, personal de las «perseguidoras» y agentes de la Sección de Investigaciones, habían procedido, en horas de la madrugada anterior, al arresto de todos los huéspedes de la casa sita en Galiano número 109, así como de la dueña de la misma, Celestina R. Calderón y de su sobrina la señorita Rita María Andreu.

También figuraban entre los detenidos, los ex-tenientes de la Policía Nacional, Manuel Castro Campos y Manuel Rodda de León, así como Teodoro Morell Pérez, José Manuel Andreu y Alberto More Tabío.

Practicadas las correspondientes investigaciones por los tenientes Padrón y Cortés y el sargento Antolín Falcón, se pudo conocer que Castro y Rodda—que había dado el nombre de Juan Fernández González—estaban reclamados en la causa que se instruyó por el secuestro del señor Antonio San Miguel.

Las otras personas que habían sido arrestadas en la casa de referencia, fueron puestas en libertad en las últimas horas de la tarde de ayer, ya que las investigaciones que se practicaron fueron favorables para todas ellas, menos la encargada y su sobrina, que fueron enviadas a la Cárcel de Guanabacoa, a disposición del Tribunal de Urgencia número 1, a quien se le dió cuenta con todo lo actuado.

Antes de ser enviados al Castillo del Príncipe los ex tenientes Castro y Rodda, fueron reconocidos por José Franco Fernández, jardinero del Sr. San Miguel, como integrante del grupo que los secuestró y por los cuales quedaron custodiados en el garage de la casa donde permanecieron privados de libertad.

El señor San Miguel, que también compareció en la Sección de Especiales, no pudo reconocerlos por haber permanecido vendado durante todo el tiempo de su secuestro.

Informó el jardinero Franco Fernández, que a pesar de estar vendado pudo ver a todos los componentes del grupo, con motivo de que el pañuelo con que fué cubierto su rostro, no había sido bien colocado.

Se hace constar en las actuaciones, que Castro y Mario Salabarría, que permanece en rebeldía, comparecieron recientemente en el bufete del Dr. Herrera Sotolongo, a quien le rogaron sirviera de intermediario para que el señor San Miguel les hiciera entrega de la suma de ochenta mil pesos que les ofreció facilitarles tan pronto fuera libertado, no llevándose a cabo dichas gestiones por haberse negado a ello el mencionado profesional.

Mientras duró la estancia en dichas oficinas policíacas, el detenido Teodoro Morell Pérez fué reconocido por el cabo de la Policía, José Cepero, como el mismo individuo que lo había agredido a tiros, hiriéndolo de gravedad en un brazo, cuando lo sorprendió en los momentos en que, con otros individuos que lograron fugarse, intentaba llevar a cabo un asalto al City Bank, de la Calzada de Galiano.

Ha podido comprobar la Policía en sus pesquisas, que actualmente existe en la Habana un vasto plan de conspiración, en cuyo complot figuran numerosas personas que se trata de localizar, existiendo contra las mismas pruebas suficientes para reducirlas a encarcelamiento.

En vista de las pruebas aportadas por la Policía, ésta dispuso también el encarcelamiento de José Manuel Andreu y Alberto Moré Tabío.

Por disposición del Jefe de la Policía Nacional, fué ayer separado del cuerpo el vigilante 1702, Humberto Pacheco, de la Tercera estación.

Se le acusa de grave negligencia, toda vez que se le evadió uno de los detenidos en la casa Galiano 109, cuando los allí reunidos fueron sorprendidos por la Policía y cuyo individuo le fué entregado para que lo condujera hasta la Jefatura.

EL PRESIDENTE NO INTERVIENE EN LA POLITICA

Se propone mantener la más absoluta imparcialidad en la lucha cívica de Diciembre

LOS repórters que tiene a su cargo la información de Palacio se acercaron anoche al Secretario de la Presidencia, doctor Agustín Acosta, en demanda de algunas noticias relacionadas con la entrevista que tuvo efecto, el martes, entre el Presidente de la República y el doctor Carlos Manuel de la Cruz, candidato a la Primera Magistratura de la Nación por el Partido Liberal.

Habiéndose atribuído cierto carácter político a la conferencia los periodistas desearon conocer detalles de la misma.

El doctor Acosta dijo:

—Estoy autorizado por el señor Presidente de la República para decir que la visita que le hizo en su finca el doctor Carlos Manuel de la Cruz, no respondió a móvil político de ninguna especie, sino que fué mera visita de cortesía.

—La actitud del señor Presidente ante los problemas políticos que actualmente existen, es de franca y sincera inhibición; y espera no tener que repetir que la única intervención que habrá de tener en la política será aquella que como gobernante le corresponda, proponiéndose mantener una absoluta imparcialidad en la lucha cívica y entregar el Poder al que en buena lid lo haya ganado». este no sería el primer caso de

Exija el Suplemento en Rotograbado y los Muñequitos en colores

E.C.D. 2016

"LA MARINA, LA POLICIA Y EL EJERCITO CONSTITUYEN UNA ORGANIZACION AL SERVICIO DE CUBA".-CNEL. BATISTA

DIARIO DE LA MARINA

Fundado en 1832

Dirigido hasta 1919 por D. Nicolás Rivero y Muñiz.

Oficinas y Talleres: Prado 103. Habana.—Representante en New York, Joshuá B. Powers Inc. 220 E. 42nd. St.

Director actual: José I. Rivero.

Editado por la Cía. DIARIO DE LA MARINA (S. A.) cuyo programa consiste en la defensa de los intereses generales y permanentes de la Nación cubana, de los especiales de la Colonia española establecida en la misma y de la unión y armonía entre los diversos elementos que conviven en el país. Art. 1º de los Estatutos.

Teléfonos del Diario

Dirección	M 3577
Administración	M 7911
Suscripciones	M 7911
Quejas	M 7911
Clasificados	A 3333
Jefe Redacción	A 3205
Redacción	M 7913
Sports	M 7913
Ag Guanabacoa	XO 1584

PRECIOS DE SUSCRIPCION AL «DIARIO DE LA MARINA»

Habana y Provincias	
Mes	$ 1.20
Trimestre	3.25
Semestre	6.25
Año	12.00
Extranjero	
Trimestre	$ 4.25
Semestre	8.00
Año	15.00
Edición Dominical (Para el extranjero solamente)	
Semestre	$ 3.00
Año	5.00

Inscripto según la ley No. 83, resolución No. 32, de 17 de agosto de 1933.

ARMONIAS

Por GUSTAVO E. URRUTIA

Solemnes promesas

EL EJECUTIVO y las Fuerzas Armadas: los dos poderes que integran el Estado cubano en el post-machadato.

Siempre he mantenido que, a virtud del Grito de Columbia, el Ejército Constitucional es desde el 4 de septiembre del 33 el primer sector revolucionario entre nosotros. El primero por sus realizaciones, por su cohesión y por su fuerza.

Este criterio me guiaba en el Consejo de Estado cuando, al apoyar el plan de «mesa redonda» sugerido por los «auténticos» para resolver aquella crisis de la Revolución, pedía yo que las Fuerzas Armadas participaran en la propuesta discusión con igual categoría que los abecedarios, los «auténticos» y demás sectores y seudosectores que usufructuaban los privilegios revolucionarios.

El Ejecutivo, representado por el coronel Mendieta, patriota y veterano de la Independencia, defensor de la soberanía cubana, que ha sacrificado su carrera política por sacar a Cuba del caos provisional y poner a nuestro pueblo en camino de recobrar esa soberanía.

Las Fuerzas Armadas, encarnadas por el coronel Batista, patriota también, revolucionario victorioso asistido de una ejecutoria de reivindicaciones realizadas en el ámbito del poder militar, y afanoso de que se logren las reivindicaciones de la vida civil dentro de un vigoroso nacionalismo de justicia popular.

Ambos representantes del Estado post-machadista hablaron solemnemente en la solemne conmemoración del 10 de Octubre que acabamos de celebrar con una imponente revista militar.

Se refirieron al suceso culminante y crítico que se aproxima como última fase de esta provisionalidad: las elecciones del 15 de diciembre. Brindaron al pueblo garantías absolutas de pureza electoral. Dijo el Presidente de la República:

«Aprovecho la oportunidad para reiterar a mis compatriotas que el coronel Batista, como Jefe Constitucional y el que tiene el honor de dirigiros la palabra, como Jefe del Poder Ejecutivo, hemos contraído el compromiso sagrado de presidir unas elecciones puras que nos brinden la inefable satisfacción de entregar el Poder a los que hayan sido elegidos, ya que de nosotros depende nuestra felicidad y nuestro crédito exterior. Espero del patriotismo del pueblo cubano que nos ayude, recordando el 10 de octubre de 1868, a cumplir desde el Poder, el compromiso de honor que con él hemos contraído».

A lo cual respondió el Jefe del Ejército:

«Las fuerzas armadas están a vuestra disposición, disciplinadas y bien equipadas para responder a todas horas al llamamiento de la Patria, para acudir a la defensa de los ciudadanos en bien de la paz y de los intereses generales del país».

Ellos, que no redactaron el nuevo Código Electoral, tienen, con todo, que cumplirlo y hacerlo cumplir, sobre todo en su espíritu reivindicador del sufragio puro y limpio.

Pero ese Código, que fué hecho festinadamente, tiene lapsus y lunares que podrían ocasionar fraudes en la votación y, principalmente, en los escrutinios, por imprevisiones y por falta de vigilancia y supervisión.

¿Cómo podrían subsanar los defectos de la Ley Electoral y garantizar la pureza del sufragio los dos hombres más responsables del porvenir cubano en esta hora?

A juicio mío, el modo más expedito y fehaciente es nombrar un verdadero ejército de inspectores y supervisores electorales idóneos, de notoria probidad, convencidos de la imparcialidad del Ejecutivo y de las Fuerzas Armadas, plenamente identificados con estos poderes y estrechamente responsables a ellos.

Algo que sea drásticamente revolucionario, pero que por su fuerza moral, a más de infundir confianza a todos los intereses políticos, mereciera el respaldo de la opinión pública, lo que sería la mejor providencia para convalidar el resultado de las elecciones, cualquiera que fuere el triunfador.

Inspección y mucha supervisión electoral —mayormente en los escrutinios—. Que sea honrada y además lo parezca.

* * *

..MAÑANA: «Una Carta y un Criterio.»

* * *

ERRATA: La reproducción del Artículo 160 en «Armonías» de ayer, contiene un salto que oscurece el sentido de mi explicación. Al final debió decir:

«...y los Compromisarios Senatoriales de cada Partido o grupo independiente de electores, podrán nombrar conjuntamente otro; los demás candidatos podrán nombrar un apoderado cada uno». (Art. 160).

Sería curioso que en vez de aclarar el precepto viniera yo a enredarlo!

* * *

Contribuya usted a nutrir la caja del Retiro Periodístico. Veinticuatro de octubre: «Día del Periodista».

Lea ¡ALERTA! al mediodía.

Y AVANCE por la tarde.

Una oferta para la construcción de un gran centro escolar

Reingresos en el Magisterio y jubilaciones. Una gestión por las Escuelas de Comercio

DE LA S. DE COMERCIO

A las tres de la tarde de ayer se reunió en el hemiciclo de la Secretaría de Educación Pública el Tribunal de la subasta para las obras de construcción del centro escolar «4 de septiembre», que por iniciativa del doctor Leonardo Anaya Murillo se habrá de erigir en Banes, Oriente.

Con excepción del doctor Santiago García Spring, Subsecretario de Educación, que lo preside y el doctor Arístides Hernández, secretario del mismo, todos los demás miembros del tribunal son técnicos expresamente seleccionados, como el Presidente del Colegio Nacional de Arquitectos, el del Provincial y los Jefes del departamento de Construcciones escolares, ingeniero Juan Manuel Rodríguez Valiente y José Fontán.

Se recibió el pliego presentado por el arquitecto José J. Manzanilla, único licitador que asistió, el cual recabó $13,994 para la realización de la citada obra.

El tribunal cambió impresiones sobre el particular y hoy se volverá a reunir a fin de continuar estudiando la proposición.

ENVIOS DE LIBROS Y MAPAS A DISTINTAS INSTITUCIONES EXTRANJERAS

El departamento de Relaciones Culturales de la Secretaría de Educación Pública ha remitido ya a distintas instituciones de la República y del extranjero los libros, mapas y datos sobre nuestro país que hubieron de solicitar oficialmente.

De esta manera la Secretaría contribuye al intercambio cultural que debe existir entre los pueblos hispanoamericanos principalmente, y facilita la manera de que los mismos puedan formarse una idea cabal del nivel de nuestro medio, que lucha por elevar mucho más aún.

Las instituciones a las que se han hecho envíos son las siguientes: Academia de la Historia de Nicaragua, bibliotecas escolares de México, Escuela de Carlos Mecías en El Oro, Ecuador, Biblioteca Pública Municipal de Tampico, México, Consulado de Cuba en Buenos Aires, Argentina, Biblioteca de la Sociedad José de la Luz Caballero de Camagüey; Biblioteca del Centro Manuel Amador Guerrero, de Panamá, Biblioteca Hispanoamericana de Cuenca, Ecuador, Consulado de Cuba en Génova, Italia; Biblioteca de la Escuela 11, de Madruga, e Instituto Iberoamericano de Berlín, Alemania.

RECOMENDACIONES HECHAS POR LA COMISION DEL RETIRO ESCOLAR.—La Comisión del Retiro Escolar, que se reunió ayer bajo la presidencia del doctor Santiago García Spring, acordó elevar al doctor Leonardo Anaya Murillo, Secretario del ramo, las siguientes recomendaciones:

Reingresos en el magisterio: Luis M. Viamontes, Blanca R. Viamontes, Rosalía Fonseca Oconor; Isabel Guzmán Alvarez; Otilia Marín López; José Esplugas Martínez y Juana Monzón Aguirre.

Reingresos en el magisterio denegados: Juan Oms Guevara, Elvira de Lara Creach y Concepción Montejo Hernández.

Jubilaciones voluntarias: Agustín Rodríguez García y Rafael S. Setmanat y Triana.

Y jubilaciones por incapacidad física: María de las Mercedes Gracia Dubié, José A. Ochoa Benítez y Emilia Fernández Gómez.

SE REUNIO LA COMISION UNIVERSITARIA.—Ayer tarde se volvió a reunir la Comisión Reorganizadora Universitaria bajo la presidencia del doctor Luis Ortega.

Según nos informó el secretario de la misma, el doctor Hurtado, sólo se tuvo un cambio de impresiones sobre asuntos interiores de la comisión.

Hoy comenzará a laborar una de las subcomisiones en la reorganización del profesorado de nuestro primer centro docente.

RENUNCIA SALVADOR SALAZAR.—El doctor Salvador Salazar ha remitido a la Directora de Cultura, doctora Dulce María Borrero una carta renunciando a formar parte del jurado del Concurso Literario organizado por la Secretaría de Educación.

CHEQUES REMITIDOS.— El pagador de la Secretaría de Educación, doctor Rafael Quintana, remitió en el día de ayer los cheques del desayuno escolar, correspondientes al presente ejercicio conómico, a los distritos de Cárdenas y Güines.

LOS PROFESORES DE COMERCIO INTERESAN LA APERTURA DE LAS ESCUELAS.—Una nutrida comisión de profesores de las Escuelas Profesionales de Comercio visitó ayer la Secretaría de Educación con el propósito de gestionar la apertura de dichos centros escolares en toda la República.

Como quiera que el Secretario no fué por el departamento, por encontrarse enfermo, dejaron constancia de sus deseos al funcionario que los hubo de atender.

DIVORCIO EN FAVOR DE LA ARTISTA ANITA YOUNG

LOS ANGELES, octubre 16. AP. Hoy se concedió sentencia favorable de divorcio a la actriz Anita Young, contra su marido, William Jackie, por abandono del domicilio conyugal.

GUARDO PRISION EN CUBA EL AMERICANO PRESO EN BUFFALO

IDENTIFICADO POR EL GABINETE NACIONAL COMO E. MULFORD, QUE CUMPLIO CONDENAS EN LA ISLA

A un menor le han hurtado varios títulos de la Renta. Varios penados en libertad

Edwin Kruger, ciudadano norteamericano, detenido en la ciudad de Búffalo, del Estado de New York, ha sido identificado por el Jefe del Gabinete de Identificación, doctor Israel Castellanos, como el mismo que con los nombres de Edward J. Deverin y Edward Mulford ha cumplido diversas condenas por los delitos de estafa y falsedad en esta capital. La identificación la llevó a cabo el doctor Castellanos al investigar sobre Kruger a instancia del jefe de detectives del Departamento de Policía de dicha ciudad.

El repetido Jefe del Gabinete Nacional de Identificación, en su informe rendido al efecto, hace saber que Kruger llegó a Cuba en 1920, después de haber sido libertado en Auburns, Estado de New York, simulando en este país ser médico y tomando el nombre de Robert J. Mitchel graduado de la Universidad de Pennsylvania, habiendo, también, usado el nombre de Jack Mitchel y prestado servicios como enfermero en el Hospital de dicha ciudad de Auburns.

En el ya expresado Gabinete Nacional de Identificación y en sus oficinas se han realizado importantes mejoras técnicas y administrativas, a solicitud del doctor Castellanos, de las que daremos cuenta en su oportunidad.

LOS ALCALDES Y LOS CONTRATOS DE ALUMBRADO

A los Alcaldes de la República ha hecho saber la Secretaría de Gobernación, en cumplimiento de acuerdo del Consejo de Secretarios, que en los casos en que se encuentre en trámite algún recurso contencioso-administrativo relacionado con los contratos para el servicio del alumbrado público, pueden dictar las resoluciones que estimen pertinentes hasta que dichas controversias sean resueltas.

También, Gobernación ha comunicado a los Gobernadores Provinciales que deben dirigirse a los Alcaldes Municipales para que remitan la liquidación del presupuesto del ejercicio pasado, a fin de conocer la inversión de los fondos públicos.

DESIGNACION DEL ENCARGADO DEL MATERIAL DE GABINETE NACIONAL DE IDENTIFICACION. — Hoy será firmado el nombramiento de Antonio Grau para el cargo de Encargado del Material del Gabinete Nacional de Identificación y del Laboratorio Penitenciario, sustituyendo a Octavio Suárez Quintana, que renunció.

PENADOS EN LIBERTAD. — Los penados de la Cárcel de la Habana Ismael López, Luis Alonso Cárdenas, Manuel Ramón Soto, Ramón Guiu, Evelio Carrera Gutiérrez, José Noval Casal, Elio González, Florencio Alsina, Julio Fernández Payamo, Carlos Gispert Ascur, Francisco Molina, Antonio Vidal Nuez y Juan de Dios Casas Salas, han sido puestos en libertad por haber extinguido la pena que se les impuso.

LE HURTARON NUMEROSOS BILLETES DE LA LOTERIA NACIONAL A UN MENOR — Fernando Soto, detéctive de la Policía Secreta, arrestó y condujo a las Oficinas del Cuerpo, presentándolos ante el Oficial de Guardia Subinspector Oscar González, a Roberto Arce Valdés, blanco, vecino de Pérez 30, y a Alejandro Trocha Gutiérrez, mestizo, vendedor de billetes, residente en Peñalver 34. Expuso el detéctive Soto que transitando cerca de las nueve y treinta de la mañana por Obispo y Compostela, advirtió un grupo de individuos que promovían un fuerte escándalo y al dirigirse a ellos, un menor que allí estaba le manifestó que los dos detenidos ya citados le habían sustraído del bolsillo del pantalón 89 fracciones de billetes de la Lotería Nacional, número 13577, 70 del 8855 y otras de diversos números, todos del sorteo de ayer, nombrándose dicho menor Ignacio Piniella Fernández, de 14 años, domiciliado en Teresa Blanco 77, en Luyanó, el que refirió a Soto que el Arce le había comprado una fracción del 8855 para distraerlo y facilitar a Trocha el apoderamiento de las fracciones, las que entregó a otro sujeto que logró desaparecer.

Enorme interés por las fiestas del Día de los Periodistas

Esta tarde será el vernissage de los cuadros donados para la Feria del Libro y del Periódico

Los periodistas que tienen a su cargo la información rotaria ,están trabajando activamente en la organización de la Verbena que el Club Rotario efectuará en los jardines, terrazas y salones del Hotel Nacional, la noche del jueves 24 y que como es el día señalado por ellos, tradicionalmente para sus almuerzos-conferencias, ese día se suprime para celebrar solamente la Verbena Rotaria, por la noche. Habrá muchas novedades y magnífica música. Los Clubs Rotarios del interior de la República están invitados y la mayor parte de ellos enviará a los más significados miembros de sus directivas para esa fiesta. Vendrán acompañados de sus familias.

El día 24 de Octubre, Día del Periodista, será iluminado el Capitolio Nacional, el edificio de la Asociación de Repórters de la Habana y otros lugares públicos de la Habana, en homenaje al periodista y las reinas de los obreros intelectuales de la pluma, pasearán por el Prado, asistiendo después a los festejos que en diversos lugares se organizan conforme al programa que está confeccionándose.

La noche del 24 de Octubre, todos los cinematógrafos de la República donarán el diez por ciento de la entrada bruta de cada espectáculo, en beneficio de los periodistas y correrán ellos con los gastos de cada función. Se espera que las compañías importadoras de películas donen esa noche las cintas que ha nde proyectarse, contribuyendo a aumentor la contribución para el Retiro.

Esta tarde, a las cinco, se efectuará en la Asociación de Repórters de la Habana, el «vernissage» de los cuadros de los notables artistas cubanos que han cedido sus obras para la Feria del Libro y del Periódico, que se efectuará en la Plaza de la Catedral del 20 al 27 de este mes, con destino al Día del Periodista. Un grupo de significados pintores y escultores asistirá al acto, al que están invitadas numerosas familias de la Habana. Un rato de arte puro, como anticipo a lo que ha de ser la exposición de esas obras artísticas en la Feria más notable que se haya efectuado en Cuba.

Anoche los señores Díaz Silvera, comisionado del Retiro Periodístico, y Peter Fernández, cronista deportivo, acompañados del periodista Bernardino Guen, visitaron la Federación de Foot Ball de la Habana, en la sesión que celebraba, obteniendo muy gentilmente de aquella directiva, que se deshizo en atenciones con ellos, los jardines de «La Polar» para el domingo 27 del actual, en los que podrán celebrarse los actos del magno programa del festival extraordinario que realizarán las damas de las sociedades de color de la Habana, a cuyo frente en la organización están actuando activamente los cronistas señores Portuondo Calas, Ortiz Cofigny, Suárez Mendoza, Desmestre y otros, plenos de entusiasmo por una fiesta que dados sus preparativos promete ser un acontecimiento interesante. Ya hemos anunciado que habrá bailes de exhibición, con premios para las parejas que se inscriban; bailes antiguos y modernos; estampas desaparecidas de nuestras costumbres típicas, barrios diversos, señalados por distintos colores y atendidos por bellas y gentiles señoritas, con trajes caprichosos que están siendo diseñados por nuestros artistas; kioskos en los que se venderán bocaditos, cerveza, helados, dulces, y sabrosas chucherías, juegos autorizados y keno y que se bailará en todas las glorietas siendo el precio de la entrada acordado por el Comité Organizador, de cuarenta centavos los caballeros y diez centavos las damas, utilizándose para este festival estupendo, el concurso de las mejores orquestas de la Habana y conjuntos musicals de señoritas como el famoso «Anacaona» de tan brillante mención en todas nuestras fiestas.

Esta noche vuelve a reunirse el Comité Organizador de la casa de la señora Etchegoyen, que en unión de la señora Michelena y un grupo destacado de interesantes señoritas, desenvuelven los detalles de esa fiesta que por sus caracteres resultará única en nustra historia.

Los trajs que se están confeccionando para las señoritas que forman los grupos de los barrios en «La Polar», serán exhibidos en las mejores vidrieras de importantes tiendas de la Habana.

En las oficinas del Acueducto de La Habana no habrá personal meritorio, pues lo prohibe la ley

El Jefe de Auditoría de la Administración del Acueducto de la Habana, dió curso a una Circular, prohibiendo que haya en las oficinas personal meritorio, por prohibirlo la Ley. Con dicha Circular se propone evitar esa anormalidad que se ha producido cuanto dejó la Administración del Acueducto para ocupar la Jefatura de la Auditoría, anormalidad que da lugar a comentarios poco edificantes para la seriedad de la Administración de ese Departamento, que ha sido en todo tiempo celoso de las buenas normas administrativas.

SE TRATA DE LOCALIZAR A UN PROFESIONAL

Dimos cuenta en nuestra anterior edición, que el capitán Gómez Gómez, al mando de la Primera Estación, había procedido a la ocupación en la barra denominada «República» situada en Cuba 38, de periódicos comunistas y de índole revolucionaria, patrocinados por los elementos que integran La Joven Cuba, siendo arrestado por ello Luis Gómez Colón, vecino de Cuba número 4.

Practicadas las oportunas investigaciones, se trata de localizar el paradero del doctor José Beguer César, conocido letrado de esta capital, por aparecer complicado en estos hechos.

ACTOS DE VIOLENCIA HAN OCURRIDO EN LA HUELGA DE TEXAS Y LA LOUISIANA

HOUSTON, octubre 16. AP. El sexto día de la huelga de los obreros de los mueles en Texas y en Lago Charles, Louisiana, se caracterizó por actos de violencia.

Dos negros fueron abatidos a golpes, otro fué atacado cerca de los muelles y un blanco fué maltratado en las cercanías del litoral.

El monumento al generalísimo se halla adelantado

Existe el propósito de que sea inaugurado el día 18 de Noviembre de modo solemne

Han celebrado una entrevista el Secretario de Obras Públicas y el ingeniero Jefe del Negociado de Construcciones Civiles y Militares, señor Enrique Luis Varela, para tratar de la inauguración del Monumento al Generalísimo Máximo Gómez, y de la correspondiente al gran monumento que está erigiendo al general José Miguel Gómez.

El señor Varela, a quien interrogamos, nos manifestó que está acordada definitivamente la inauguración de la primera de esas obras, o sea la del Jefe del Ejército Libertador, para el 18 de noviembre próximo.

Y la del general José Miguel Gómez, también estaba acordada por el señor Presidente de la República y el Secretario señor Echarte, para el 28 de enero del entrante año, a cuyo efecto, se están intensificando los trabajos con el personal necesario. En ambas cosas—agregó dicho funcionario—el contratista ha puesto su mayor interes, y a la eficiente actuación que ha desplegado, se deberá en gran parte, que en las fechas indicadas se ofrezcan a la admiración del pueblo y de quienes nos visiten, esas valiosísimas y artísticas obras que constituyen un orgullo para nuestra capital, y el homenaje merecido a la memoria de los esclarecidos patriotas a quienes están dedicadas.

Secundino Lizama murió ahogado por propia imprudencia

Se le había dicho que no pasara el río Agabama, sin hacer caso. Llevaba $300

Secundino Lizama Vega, conocido por «Guaracabuya», dependiente y cobrador del comerciante José Gutiérrez González, de Fomento, que pereció ahogado en el río Agabama, víctima de su imprudencia, y cuyo hecho ha investigado el agente de la Policía Judicial Jacinto Hernández Nieto

Sobre la muerte violenta de Secundino Lizama Vega, conocido por «Guaracabuya», vecino de Fomento, dependiente y cobrador del comerciante de esa localidad José Gutiérrez González, ha rendido informe el agente de la Policía Julicial Jacinto Hernández Nodarse, el cual, investigado el asunto, ha podido combrobar que el citado Lizama pereció en el río Agabama, víctima de su imprudencia.

Relata el agente que Lizama, el 2 de septiembre último, salió del te sobre una mula y provisto de alestablecimiento de Gutiérrez, unaforjas, un revólver Alfa, calibre 38, una capa de agua y un machete y tocado con sombrero tejano color oscuro y después de visitar los pueblos de Jíquima, Condado, Guinía de Miranda y otros, se dispuso a regresar con más de 300 pesos que había cobrado en plata y billetes, y al llegar al río Jicala, a pesar de habérsele aconsejado que no lo atravesara, desoyó la advertencia, cruzándolo, y continuando su camino hasta llegar al río Agabama, sobre el cual los vecinos le advirtieron no lo cruzara por estar muy crecido, al igual que el Majubina, pero Lizama,—sigue diciendo Hernández Nieto,—fué sordo otra vez a la advertencia y se lanzó con la cabalgadura al río por el paso de La Curra, siendo arrastrado por la corriente y dando voces de auxilio al notar que estaba en peligro de muerte, cayendo la mula en un remolino y logrando salvarse dicho animal, no así Lizama, que fué tragado por las aguas, pudiendo ser rescatado el cadáver por sus familiares después de algunos días y hallándose encima 25 pesos solamente, pertenecientes a Celedonio Turiño, que se los había entregado para que le comprase zapatos y los enviase a su establecimiento de Condado; y termina diciendo que no hubo crimen alguno, sino imprudencia de Lizama, como antes decimos.

Es muy eficiente la obra de la Cruz Roja en la Perla del Sur

Los cienfuegueros se hallan muy satisfechos del celo que pone en remediar sus males

CIENFUEGOS, octubre 16. DIARIO. Habana. Numerosas personas se acercan a este corresponsal para expresarle la simpatía con que han visto el llamamiento que hace el DIARIO, desde su primera plana de la edición de hoy, a las personas pudientes, para que socorran a los damnificados por el ciclón—recogiendo el clamor de las Hijas de María de Cienfuegos—, que trabajan especialmente en pro de las familias del barrio Juanita, conocido también por «Gloria», que cuenta con unos trece mil vecinos—pero se extrañan de que esas personas no hayan informado al DIARIO, tal como lo ha hecho este corresponsal que desde el día del huracán la Cruz Roja Cubana está repartiendo auxilios a los damnificados, no ya en la ciudad y sus barrios urbanos y rurales, sino también a los pueblos de Palmira, Cruces, San Fernando de Camorones, Lajas, Abreus; Rodas; Trinidad; Casilda; Aguada de Pasajeros; Manguito; Martí; Ceiba del Agua; Corralillo; San Juan de Bolllua; Cartagena; Turquino; Ciego Montero etc. donde se han enviado auxilios.

En general, la actuación de la Cruz Roja mantiene el funcionamiento, noche y día, de un Asilo en la calle Argüelles, donde se ofrecen dos comidas y desayuno a los damnificados que se quedaron sin hogar, muchos de ellos pertenecientes a otros términos municipales. La Cruz Roja tiene establecido un almacén de refacción en el local que ocuuaba el antiguo almacén de tejidos de Claret Co., donde se está efectuando el envío de auxilios para todos los barrios como lo está haciendo para el referido barrio Juanita o Gloria, donde se han enviado hasta la fecha dos mil ranchos familiares, 75 camas equipadas y ropas de mujeres, niños y hombres.

Hizo también la Cruz Roja donativos en metálico en el barrio de Lagunillas, donde personalmente comprobó el doctor Figarola, en unión del capitán del Ejército Torrente Escudero y del comandante Gilberto Guimerá, la espantosa miseria reinante, auxiliándose también con camas habitadas.

Ayer tarde se repartió dinero entre los heridos del ciclón que, como se quedaran sin hogar, han sido recluidos en los hospitales Civil y Militar.

Hasta la fecha lleva gastada la Cruz Roja seis mil pesos en víveres dos mil cincuenta pesos en camas y equipos para las mismas y demás ropas de vestir, y cinco mil doscientos pesos que ha facilitado en auxilios y víveres, etc. al comité municipal que preside el Alcalde doctor Cabrera.

También la Asociación Cívica de Beneficencia que preside en Cienfuegos el señor Antonio G. Asensio ha mantenido funcionando cocinas en cuatro barrios extremos de la ciudad.

Por su parte, el distrito de Obras Públicas que dirige el ingeniero Esteban Torriente, ha comenzado la fabricación de casas propiedad de las clases humildes, el Asilo Anita Fernández, Asilo de los Ancianos Desamparados, etc. —Obdulio. Corresponsal.

Las leyes del trabajo en todo el mundo

Este artículo corresponde a la serie de estudios que damos a nuestros lectores, acerca de las leyes del trabajo en todo el mundo civilizado.

El lector verá que las características de todas las leyes, en los demás países, se amoldan a los principios de Derecho que ha defendido el DIARIO DE LA MARINA desde un punto de vista patriótico, por cuanto lo es que Cuba no se aparte de los dictados de la Justicia de la Humanidad. Dichos principios son: No retroactividad de las leyes; igualdad en el concepto de la ciudadanía e incorporación ciudadana, a los efectos de Ley del Trabajo, a los casados con mujer cubana o padres de hijos nacidos en Cuba.

Pues, como el lector irá viendo, todos los países han tratado de proteger a sus «ciudadanos» (sin distingos) en esta ola nacionalista que ha invadido el mundo, pero todos los países lo han hecho sin olvidar los principios de Derecho que hicieron la civilización, resultando Cuba un caso excepcional, sin honra ni beneficio para ella.

Vaya viendo y juzgando el lector por las legislaciones de los demás países, que vamos transcribiendo y comentando en esta sección:

En ningún país del mundo se impide trabajar al nacionalizado

LA NACIONALIZACION DEL TRABAJO EN CHILE

La Constitución chilena reconoce la igualdad de todos los ciudadanos ante la ley, y expresa que en Chile no existe clase privilegiada. Están bajo la protección del Estado: «el trabajo, la industria y las obras de previsión social, especialmente en cuanto se refieren a la habitación sana y a las condiciones económicas de la vida, en forma de proporcionar a cada habitante un mínimum de bienestar adecuado a la satisfacción de sus necesidades y a las de su familia». (Art. 10).

Por la ley número 857, de 11 de noviembre de 1925, se dispuso que «cuando los empleadores utilizaren más de cinco empleados, el 75 por ciento a lo menos del personal debía ser **chileno**», y que la aplicación de esta medida a las empresas industriales y comerciales ya establecidas se realizaría **cinco años** después de entrar en vigor la ley (art. 10). Para computar la proporción establecida, no se toma en consideración el personal técnico extranjero que no pueda ser sustituído por nacionales (artículo 11).

Para la aplicación de la ley se considera como chileno al extranjero cuyo cónyuge haya nacido en Chile, y a los que llevaren más de **diez años** de residencia en el país (art. 12).

Radicales diferencias existen entre la legislación chilena y la cubana, como son, entre otras, las siguientes: Primero, no se priva a ningún ciudadano de su trabajo, pues todos son iguales ante la ley, sin que pueda existir privilegio a favor de clase alguna; Segundo, protege al trabajador nacional y no le cierra a nadie las puertas del trabajo, ya que las plazas que vacaren o se crearen, se cubren indistintamente por nacionales o extranjeros en las proporciones fijadas; Tercero, ampara el derecho del extranjero radicado en el país durante más de diez años, equiparándolo al chileno; Cuarto, protege a la mujer y al niño chilenos al amparo de extranjeros, dándoles a éstos iguales facilidades que a los nacionales en cuanto al disfrute del trabajo.

Esta ley es tan notable en su previsión, que aún llegó a fijar un plazo de **cinco años**, a partir de su promulgación, para empezar a aplicarse, evitándose con ello todo trastorno a las industrias y comercios ya establecidos, y facilitándose la nacionalización, en ese período de tiempo, de todo extranjero que quisiera optar por la ciudadanía chilena.

(Este es el sexto trabajo preparado por la «Asociación para la Defensa de los Derechos Ciudadanos». Mañana: HONDURAS.

Cinco aviadores italianos han perdido a vida en el Mar Tirreno, en maniobras

ROMA, octubre 16. AP. Cinco aviadores perdieron la vida el 10 de este mes cuando dos hidroplanos de la Escuela de Navegación de Altura en Orbetello, chocaron durante los ejercicios que celebraban por la noche sobre el archipiélago de Tuscania en el mar Tirreno, según se ha sabido esta noche.

Los fragmentos de un aeroplano no se encontraron en la isla de Pianosa, cerca de Elba y el otro en Talamone, en el continente, al norte de Orbetello.

SE MANTIENE LA ORDEN DE PRISION DICTADA EN CONTRA DE LA SRA. SAGE

CHICAGO, octubre 16. AP. El magistrado federal John P. Barnes, se ha negado a estudiar la prueba relativa a que se concedió a la «mujer vestida de rojo» inmunidad contra una orden de deportación como premio por haber llevado al pistolero John Dillinger al lugar donde halló la muerte.

El magistrado sostiene que la orden de deportación se dictó en la primavera de 1933 debido a que Mrs. Sage tenía casas de mala reputación en Gary, Indiana y que el caso Dillinger, ocurrido mucho después no puede anular aquella otra disposición.

Caso de que por fin pierda este pleito la Sage será expulsada a Rumania.

EL REGIMIENTO SEIS RINDIO UN CORDIAL TRIBUTO A LAS TROPAS DE PINAR DEL RIO Y MATANZAS

Asistieron más de 500 comensales al banquete. Elocuentes discursos. reafirmaron la fraternidad y camaradería que unen a la gran familia militar. Otros detalles del brillante acto

Agape fraternal, de significación cordial fué el celebrado ayer en los jardines de «La Polar» por miembros del Ejército. El Regimiento 6. «Cuatro de Septiembre», que radica en la Ciudad Militar (Columbia), rendirá un homenaje expresivo de despedida, a sus compañeros de los Regimientos 4 y 8, Matanzas y Pinar del Río, parte de cuyas huestes vinieron para cooperar en la revista militar que se celebró en la Habana el pasado día 10.

El Teniente Coronel Galíndez, Jefe de Columbia, organizará el homenaje a los que fueron hasta ayer sus huéspedes de honor y el acto resultó altamente expresivo, ya que en torno a las mesas se sentaron los más destacados elementos militares de lo distintos mandos de la Habana, confraternidazando con los que vinieron del interior, sin distingos de grado ni jeraquía.

EL ALMUERZO.—A la una de la tarde comenzó el almuerzo que fué de quinientos comensales, servido en el stadium de «La Polar», que lucía bellamente engalanado con banderas nacionales y del Cuatro de Septiembre. El acto fué amenizado por la Banda del Regimiento 6, que tocó selectas piezas.

El puesto de honor en la mesa presidencial fué ocupado por el Coronel Batista, Jefe del Ejército, quien tenía a su derecha al Comandante Leal, Jefe de Dirección de la Marina de Guerra y que ostentaba la representación del Jefe de dicha institución, Coronel González; el Teniente Coronel Velasco, y el Teniente Coronel López Migoya; a la izquierda, el Teniente Coronel Galíndez, Jefe de Columbia; Teniente Coronel Benítez, Jefe del Distrito de Pinar del Río; el Teniente Coronel Gonzalo García Pedroso, jefe del Quinto Distrito Militar; el Teniente Coronel Brito, en represención del Teniente Coronel Pedraza, Jefe de la Policía, y el Jefe de Matanzas, Teniente Coronel Pino Donoso. También fueron comensales el Teniente Coronel Tabernilla, Comandante Chapotín, Comandante Rodríguez Corzo, Comandante Folla, Comandante Valls, Comandante López Jorge, Comandante Asencio, Comandante Margolles, Comandante Bolet, Capitán Ponce, Ayudante del Coronel Batista; Capitán Clark, Capitán Torra, Comandante Mariné, Comandante Corvo, Comandante Lucilo de la Peña, Comandante Borbonet, Comandante Menéndez, Jefe de la Secreta, Comandante Ferrer, Comandante González Santana, Comandante Adolfo González, Comandante Guerra, Capitán Soca, Comandante Alvarez, Comandante Marchena, Capitán Belisario Hernández, Ayudante del Coronel Batista, Capitán Pérez, Ayudante del Sexto Distrito, Capitán Querejeta, Capitán Busto, Comandante Tarrau, Comandante Cabrera, Teniente Queija, Teniente Fajardo, Teniente Alonso, Ayudante del Coronel Batista; Teniente Batista, Jefe de la Escola; Comandante Bernardo García, señor Armand, doctor Sierre, administrador de «La Polar». Y numercsos alistados de Columbia y los tercios tácticos de Pinar del Río y Matanzas con sus Jefes respectivos, Capitán Marcelino Menéndez y Comandante Eliseo B. Guerra Martínez.

LOS BRINDIS.—Después del menú servido, habló el Capitán doctor Fernando Busto, en nombre del Regimiento 6 para ofrecer el homenaje. Estuvo oportuno y elocuente, haciendo resaltar las grandezas del soldado y cómo se venera en Francia la institución armada. Refirió un pasaje del libro de los hermanos Paúl y Víctor Margueritte en el que se pone de manifiesto la adoración del pueblo por el soldado.

EL TENIENTE SAAVEDRA.—Le siguió el Teniente Saavedra, de Matanzas. Habla en nombre del Teniente Coronel Pino Donoso, Jefe de aquel Distrito. Con frases emocionadas agradece las atenciones de que han sido objeto y las tantas demostraciones de camaradería que se han prodigado a sus compañeros por los componentes del Regimiento 6, donde se hospedaron. En párrafo exaltado y expresivo dice, terminando, que «con el mismo entusiasmo, con la misma entereza y con la misma disciplina que las tropas del Regimiento Plácido desfilaron el 10 de octubre, están dispuestas a desfilar cuando las llame la patria, inmolándose, si fuera necesario, por el glorioso ideal del cuatro de septiembre, por su bandera y en la defensa de la enseña divina de la Patria.

Ambos oradores fueron muy aplaudidos.

UN MINUTO DE SILENCIO.—Después habló el vigilante de la Policía Nacional Juan Antonio Pérez. Fué muy breve, agradeciendo en nombre de sus compañeros la invitación al homenaje, terminando con una expresiva frase de elogio para el Coronel Batista, Jefe del Ejército y para el Teniente Coronel Pedraza, Jefe del Cuerpo. El vigilante, emocionado, dió un viva «a la unión de todas las fuerzas armadas», que fué contestado con voces y aplausos.

Siguió en el uso de la palabra el Teniente Coronel Benítez, Jefe del Distrito de Pinar del Río, para agradecer el homenaje en nombre de sus tropas. Después, habló el Teniente Inclán, de la Marina de Guerra Constitucional, pidiendo un minuto de silencio por los que cayeron en defensa de los ideales del cuatro de septiembre y en defensa de nuestras libertades.

DISCURSO DEL CORONEL BATISTA.—Al levantarse el Coronel Batista, a hablar, instado por las voces que pedían que hablara, fué recibido con una verdadera ovación. Comenzó diciendo que hablaba para anunciar la felicidad del hombre en la comunión de los hechos y de las ideas que forman como un haz en el que están simbolizados los colores de la bandera del 4 de Septiembre. Hubiera querido, dice, asistir día por día a la vida de los regimientos 4 y 8 aquí en la Habana, se lo impidieron sus ocupaciones, pero ha venido aquí porque quería sancionar con su presencia este acto de despedida: que iba a delegar en otro para que hablara en su nombre, ya que está un poco cansado y no puede dominar la voz, no obstante lo cual hablará brevemente.

«Hermoso acto y hermosa acción, aquellos que digan a los hombres que se estima la felicidad propia y colectiva, mucho más cuando la felicidad que se quiere para sí, es la que se desea para todos. Alude al viva pronunciado hace poco por el vigilante Pérez, quien dijo «Por la unión de todas las fuerzas armadas», y le testimonia su reconocimiento por la idea feliz del viva, pues no otra cosa es el movimiento del 4 de Septiembre, del Ejército, la Marina y la Policía, que no pueden ser en el futuro más que una organización de hombres al servicio de la República».

«El Regimiento 4 de la Ciudad Militar recibió a las fuerzas de Pinar del Río y Matanzas, como hubiera podido recibirla el Regimiento «Martí» o el «Máximo Gómez». Todo fué cuestión de condiciones para alojarlas y cupo la suerte, la gloria y hasta su poquito de orgullo, al regimiento 4 de Septiembre, que es el que ofrece este homenaje, unión simbólica que promete al porvenir. Todos los rostros parecen proclamar al mundo entero la efectiva seguridad de la República. El Regimiento 4 no se paró en esfuerzos para que sus compañeros estuvieran atendidos todo lo bien atendido que puede estar el soldado en campaña».

«El motimo principal de esta visita, fué la revista militar del 10 de octubre, celebrada en conmemoración del glorioso Grito de 1868. Es preterible la muerte a la esclavitud—continúa. Esta revista vino a poner una nota más de brillantez al entusiasmo popular por la fecha, pero también sirvió para decirle a todo el pueblo que las fuerzas armadas están bien preparadas para servir a la Patria en los momentos en que ésta lo necesite, y otro propósito conseguido; demostrar que el presupuesto consignado a la defensa de la República se invierte bien. No fueron armamentos cubiertos de moho ni picado por el tiempo los que se exhibieron allí. Son equipos adquiridos recientemente unos, y bien conservados los demás. La salud de nuestros hombres fué como una lección cinematográfica para cuantos presenciaron el desfile; cuidamos del hombre en nuestras filas, como de nuestros hijos en el hogar, con un propio concepto de responsabilidad. El soldado es el hijo de la República, el contén mismo de la economía y la promesa de la paz. Considéramos al soldado—repite—en su salud como nuestro propio hijo; no hay peor enemigo para las instituciones militares, como el abandono de la higiene; es imprescindible que el alto mando no descuide nunca esta inspección; la salud es conveniente en lo material y lo moral».

«Convencidos de la misión que nos tiene confiada la República, tenemos interés en que cada hombre responda matemáticamente como un resorte a las necesidades de la nación». Recuerda el coronel Batista las obligaciones del soldado ,la clase y el jefe, advirtiendo que cada uno tiene sus deberes propios cuyo cumplimiento no debe olvidar nunca».

Y luego dice:

«La ambición es innata en el hombre, pero ha de ser honrada y sensata siempre. El hombre no debe llegar ni demasiado pronto, ni demasiado tarde; marchar en sentido paralelo con la vida misma, es condición que la Naturaleza impone. ¡Soldados jóvenes, recoger estas palabras mías, como deseo sincero de que triunféis de abajo arriba, y recordad siempre que no todo lo que brilla es oro; recordad que la voluntad es la brújula en la vida del hombre. Así obtendréis siempre el triunfo y la felicidad de vuestra patria.

Advierte que no pronuncia un discurso, sino sostiene una conversación con la tropa, conversación que nace del alma. Aspira a convencer y ayudar, sin propósito insano, ni fin innoble. Dice que él ha llegado más allá de lo que soñaba. En el orden de los halagos, todos los ha tenido. ¡Soñad siempre, sin levantar los pies del suelo! Hay que soñar, pero en esta forma: honrada y sensata. Vuelve a recordar las palabras del vigilante Pérez, «la unión de todas las fuerzas armadas es la garantía absoluta de que Cuba, pese a todo, habrá de triunfar». Da las gracias a todos por haber venido a cooperar al mayor éxito del desfile, ya que no vinieron solamente en cumplimiento de una orden, sino también por el espontáneo deseo de darle mayor brillantez a la fiesta. Que está contento de haber hablado. Ahora—agrega—el doctor Lucilo de la Peña dirá por mí lo que yo no haya podido decir».

El coronel Batista recibió una salva de aplausos a la terminación de su discurso.

EL COMANDANTE LUCILO DE LA PEÑA

Y a instancias del coronel Batista habló finalmente, el comandante de la Reserva Militar, doctor Lucilo de la Peña.

Fué un discurso fogoso, inspirado, lleno de imágenes bellas.

Terminó aludiendo a una frase de uno de los oradores que le habían precedido, sobre si los más audaces o los más arrojados intentaran alterar la paz. «¡Cómo es posible—dijo—si los más audaces y los más arrojados y los más valientes, están aquí».

Fueron sus palabras apagadas por larga ovación.

Juan I. Pombo fué recibido ayer por el Jefe de Estado

Se brindó con champagne por España y por Cuba. El aviador declara que se halla encantado

El Jefe del Estado recibió en la mañana de ayer la visita del aviador español Juan Ignacio Pombo, a quien le había concedido audiencia especial.

Le acompañaban el Encargado de Negocios de España, señor Espelius, el Introductor de Embajadores de la Secretaría de Estado señor Rodríguez Capote, y los Presidentes de las sociedades españolas de la Habana, señores Pardiñas y Cortinas.

El joven piloto fué cumplimentado al llegar a Palacio por los ayudantes presidenciales capitán Aguilera y teniente Blanco.

Fué una visita breve durante la cual charlaron cordialmente el aviador y el Primer Magistrado Cubano.

Al cabo de ella se brindó entusiásticamente con champagne por España y Cuba y la ventura personal del distinguido huésped.

Cuando el aviador abandonaba la mansión palatina manifestó a los periodistas que «estaba hondamente agradecido a las atenciones que le había dispensado el Presidente, cuya charla le había encantado, por lo amable, sencilla y democrática». Dijo: «He venido a ofrecerle mis respetos y he quedado muy satisfecho de la acogida de que me ha hecho objeto».

M.E.C.D. 2016

LAS ACTIVIDADES DE LOS SEDICIOSOS MEXICANOS CREAN UNA HONDA INQUIETUD EN LA ZONA DE SONORA

EN LA OFICINA DEL DR. GONZALEZ DE MENDOZA FUERON OCUPADOS PERTRECHOS DE GUERRA

Columna Editorial

La labor de las asambleas políticas

PROXIMO a vencer el término legal fijado para la presentación de candidaturas, no han sido todavía por las asambleas los partidos todos los candidatos sus efectivos.

democracia tiene por principio soberanía del numero, pero a es- quieren atenerse los que de con las viejas prácticas vi- muchan en el seno de los or- políticos por nacer preva- su criterio en contra de la ma-

algo demuestra lo que viene al respecto, es que no hubo sincera contrición que era de esperar después de todo lo pasado, esperanza, por lo tanto, de un po- mejoramiento en la política, aunque por obvios mo- debido producirse.

la conducta de los delegados que tratan de ponerse de acuerdo la designación de candidatos la gravedad del momento atraviesa el país, cuyo an- llegar a una solución pac- satisfactoria en cuanto al res- miento de la normalidad ins- al, como la que, teóricamen- todos, prometen las próximas

obstruccionismo continúa di- la labor de las asambleas no han efectuado todavía la de- de candidatos, el Gobier- hallarse ante el dilema hacer que prorrogar el plazo para presentación de candidaturas, o cancelar de las que dejaren de pre- a su debido tiempo; y no posible que se viera en la nece- de optar entre lo uno y lo por lo que indefectiblemente de implicar cualquiera de las soluciones.

obstruccionistas, obsesionados defensa de sus intereses per- o de grupo, amenazan en al- casos con producir exclusiones, afortunadamente han po- hacerse hasta ahora, el especta- que las asambleas ofrecen a la opinión pública, que apoyo a la revolución preci- creyendo que habría de oestes- os y otros males de nuestra tradicional, en verdad no disminuidos, antes bien aumentados y agravados.

natural, y en cierto modo con- que entre los partidos cu- programas son antagónicos, se luchas reñidas; pero es que las haya en el seno de propias asambleas como conse- de la designación de candi- hasta el punto de no poder constituirse o ponerse de acuerdo seguirlos. Esto tiene que apre- como una de las diversas existentes de que la revolu- no ha servido para modificar malos hábitos de los políticos y ende para elevar el nivel de la política; pero constituye un motivo para que la opinión pública, atenta a ver el retorno a la lega- porque sólo en ella está el re- salvador, observe con escep- por no decir repugnancia, el miento de la campaña

alturas, debían estar he- todas las designaciones de can- y nos encontramos con que están por terminar, sino que de las ya efectuadas pue- hallarse sujetas a rectificacio- importantísimas y acaso tras- males. Esto da idea de la si- interna de determinados par- con fuerzas suficientes para que un modo decisivo en los del 15 de diciembre, de los deberán salir electas todas autoridades ejecutivas y todos cuerpos deliberativos. Lo terri- es que mientras se producen de desunión como el que res- a los liberales acusa el sensa- artículo de Ramón Vascon- titulado «¿A donde vamos?», elementos opuestos a la celebra- de las elecciones y empeñados entorpecerlas, trabajan en la cada vez más unidos y dis- a intentar poner en práctí- amenazas...

necesidad imperativa de no en- las labores preelectorales, a las asambleas a no seguir ordenando por ninguna causa sus para la designación de candidatos. Eso es sencillamente generalizador, aunque quiera ofre- como signo de encarnizamien- la brega con miras a una me- elección; eso prueba que se in- en los viejos vicios, que no hay de la democracia, basada fundamentalmente en el predomi- de las mayorías, y que la expec- acerca de la lucha comicial mucho de ser satisfactoria.

ARRESTADOS 2 EX MIEMBROS DE LAS FUERZAS ARMADAS DURANTE EL REGISTRO QUE SE EFECTUO

Aunque se había rumorado que don Antonio González de Mendoza, la noticia no se confirmó. Dicho señor acudió a la Jefatura de Policía, prestó declaración y se retiró

El capitán Eliseo Gómez Gómez, al mando de la Primera Estación, con fuerzas a su mando, se personó ayer tarde en la casa Amargura número 23, donde está instalado el bufete del doctor Antonio González de Mendoza, donde procedió al arresto de Luis Dubois y Dámaso Hernández, ex teniente y ex cabo, respectivamente, del extinguido Ejército Nacional.

Según aparece de lo actuado por el capitán Gómez, obtuvo la confidencia de que en el referido bufete, situado en la planta baja, se efectuaban periódicas reuniones, de elementos que pretendían fomentar una revolución, tomando acuerdos contra el actual Gobierno.

Al efectuar un registro, se ocupó por la Policía en el mencionado lugar cuatro balas de cañón calibre 75, que se suponen están cargadas, faltándole solamente el fulminante para hacerlas estallar, así como una ametralladora de mano cargada y parte de otra, unas polainas de oficial del ejército y objetos que se estiman serían utilizados oportunamente contra las fuerzas armadas.

El doctor Acosta, Secretario de la Presidencia, informó a los repórters que hacen la información de Palacio (a las 2 p. m.) que don Antonio González de Mendoza no había sido detenido como se rumoró. Que don Antonio G. de Mendoza se personó en la Jefatura con el fin de prestar declaración, pero que en ningún momento fué detenido ni molestado.

El capitán Gómez continuaba esta madrugada realizando investigaciones con relación a estos hechos.

Procedió al arresto también de Dámaso Rojas Hernández, ex cabo del Ejército, por comprobar está comprometido en los mismos, así como los ex tenientes del Ejército Pedro L. Pérez y Pedro Pérez Díaz, éste último actual Jefe del Departamento de Compras y Ventas de la Secretaría de Obras Públicas.

Con respecto al Dr. Antonio González de Mendoza, el capitán Gómez logró arrestarlo en los primeros momentos pero como explicara que no tenía que ver nada con estos hechos fué puesto en libertad, ya que en el apartamento contiguo a su bufete, donde se realizó la ocupación, él se lo tenía alquilado al ex-teniente Dubois.

FECHAS Y ANIVERSARIOS

Octubre 17.—En 1934 murió en Madrid el insigne Ramón y Cajal.

Octubre 17.—Frederic Francois Chopín, famoso compositor polaco murió en 1849.

Octubre 17. — Kan-Name-Sai. Día de Acción de Gracias por las cosechas. Fiesta Nacional en el Japón.

NINON DE LENCLOS

En 17 de Octubre de 1705, murió en París Ninón de Lenclos, famosa por su belleza y talento y su vida de amor y disipación que no fueron obstáculos para que la más alta sociedad de su época, hombres y mujeres, se preciaran de su amistad.

Ninón de Lenclos es la mejor ilustración de la vida de París en el siglo XVII. A los 70 años de edad, todavía encantaba a los hombres y conquistaba su amor. Murió de 90 años. La Reina Cristina de Suecia, fué a visitarla cuando estuvo en París y declaró que nada había encontrado en la ciudad, más atrayente que Ninón.

Moliere y La Bruyere, estaban siempre en su salón. Madame de Sevigne, la llamaba «su querida nuera» por haber sido la amante de su hijo. El gran Condé la amó con pasión y La Rochefoucauld estuvo locamente prendado de sus encantos. Si no frecuentó más aún la Corte de Luis XV, no fué por que no la invitaran, sino porque creyó preferible la libertad de sus propios círculos.

Cada vez que estuvo en Versalles a instancia de su amiga Madame de Maintenon, esta Aspasia de Francia que alguien ha comparado con Helena de Troya, la Corte entera la rodeó de sus agasajos. Ninón era el epíteto cariñoso que le daba su padre, pues su verdadero nombre era Ana.

Su madre, de noble familia de Orleans, vivió preocupada de encauzar a Ninón por las más austeras prácticas cristianas. Murió con la esperanza de que su hija fuera monja, si bien con el temor de que la influencia de su padre, un epicúreo que enseñaba sus teorías morales a Ninón, fuera a prevalecer.

Ninón corrió sin restricciones, tras los placeres; pero no fué feliz. A los noventa años decía que si hubiera de comenzar su vida de nuevo empezaría por suicidarse.

La Sage, refiere en «Gil Blas» un episodio de la vida de Ninón, que es histórico. De sus amores con el Marqués de Gersay hubo un hijo que el padre llamó el Caballero de Villiers, y creció ignorante de su origen. A los veinte años oyó de los portentos de Ninón; se hizo presentar, y se enamoró perdidamente de ella. Fueron inútiles las artimañas de Ninón para disuadirlo, y finalmente se vió obligada a comunicarle su secreto. La desesperación de Villiers fué tal, que se saltó los sesos de un pistoletazo.

Los italianos construyen caminos para avanzar en Etiopía

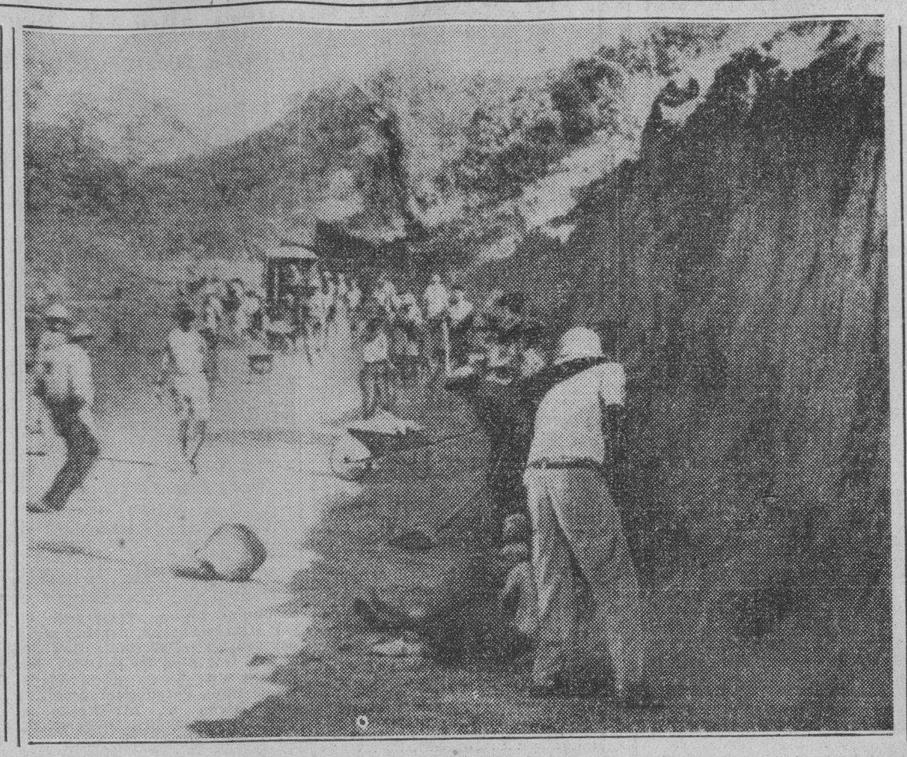

Estimuladas por la falta de caminos, las fuerzas italianas, apremiadas por la necesidad del rápido avance a Addis Abeba, están construyendo caminos en la frontera de su colonia de Eritrea a Etiopía, a fin de suministrar armas y comestibles a los invasores y no carezcan de los más indispensable. La rapidez de esas construcciones ha convertido a los italianos en verdaderos expertos.

Cuba prohibe que se manden armas a la nación italiana

Establece el plan de sanciones que aconseja la Liga. Texto del decreto promulgado con tal fin

En la secretaría de Estado se ha dado a conocer hoy el texto del Decreto Presidencial, firmado ayer tarde, por el cual Cuba aplica a Italia las sanciones acordadas por la Liga de las Naciones.

Dice así dicho decreto:

Por cuanto; Por resolución de 9 del corriente mes, se acordó por la Asamblea de la Liga de las Naciones, aplicar a Italia las sanciones previstas en el artículo 16 de su pacto constitutivo, como Miembro infractor de las estipulaciones a que se refieren los artículos 12, 13 y 15 de dicho Pacto.

Por cuanto: De acuerdo con la resolución antes mencionada, el Comité de la Liga de las Naciones designado al efecto, recomienda a la República que se supriman las trabas que pudieran establecerse para el envío de material de guerra a Etiopía, así como que a la vez se tomen medidas adecuadas para impedir la exportación, re exportación tránsito, o reexpedición, directa o indirecta de dicho material a Italia y sus posesiones.

Por cuanto: No obstante la tradicional amistad que une a la República con el Reino de Italia, es norma inflexible del actual Gobierno de Cuba acatar y cumplir estrictamente las obligaciones internacionales contraídas o derivadas de los Tratados que ha celebrado la República, como lo es el Tratado de Versalles, en cuanto a la parte que constituye el Pacto de la Liga de las Naciones.

Por tanto: En uso de las facultades que me están conferidas por la Ley Constitucional de la República y a propuesta del Secretario de Estado,

RESUELVO: Artículo 1. Prohibir la exportación desde Cuba, así como la reexportación, tránsito o reexpedición directa o indirecta procedente de otros países, de material de guerra terrestre, naval o aéreo, para Italia y sus posesiones.

Artículo 2. A los efectos de la clasificación del material de guerra, a que se contrae la anterior prohibición se estará a lo establecido en el Convenio concerniente al control del Comercio Internacional de armas municiones y material de guerra, adoptado por la Liga de las Naciones con fecha 17 de junio de 1925.

Artículo 3. Los Secretarios de Estado, de Hacienda y de Defensa Nacional quedan encargados del cumplimiento de este decreto, en la parte que a cada uno concierne.

Dado en la Habana, en el Palacio de la Presidencia a los quince días del mes de octubre de mil novecientos treinta y cinco.

(f) CARLOS MENDIETA, Presidente; (f) J. A. BARNET, Secretario de Estado.

Sólo el Congreso americano puede decidir si Estados Unidos toman parte o no en las sanciones contra Italia

En general se juzga que no existe ninguna ley que dé facultades al Presidente para resolver ese problema por su cuenta. Ni Francia ni Inglaterra han consultado a E. U.

WASHINGTON, octubre 16. (AP.) Mientras las naciones directamente afectadas por la cuestión de las sanciones no hayan resuelto nada en cuanto a la ejecución de ellas, siguiendo lo que la S. de las N. ha determinado, los Estados Unidos no resolverán nada en cuanto a la actitud que seguirán respecto a la conducta que tienen que seguir hacia la entidad ginebrina. Se venía creyendo, en virtud de ciertas palabras pronunciadas por el Secretario de Comercio, Roper, que los Estados Unidos harían extensivo el régimen de prohibición de enviar armas y municiones a Italia y Etiopía, a las materias primas, utilizables en la fabricación de efectos de guerra. Todavía, sin embargo, la Junta Nacional de Municiones, de la cual es miembro, no ha planteado la cuestión al presidente Roosevelt.

Hasta hoy, el Secretario de Estado, Hull, ha evitado hacer declaraciones sobre los últimos acontecimientos.

La Cancillería todavía no ha sido interrogada ni por Francia ni por la Gran Bretaña en cuanto a la actitud que observarán los Estados Unidos en cuanto a la ejecución de las sanciones para el boicot de Italia.

En general, se juzga que no existe ley ni disposición alguna que autorice al Presidente para resolver en esas cuestiones por su propia cuenta, sin consultar con el Congreso.

La obra arancelaria de Hull y de Wallace parece irritar mucho al congresista Martín

BOSTON, octubre 16. (AP.)—El representante Martin atacó esta noche el programa de tratados recíprocos del Gobierno, al solicitar que se utilicen los aranceles para proteger a la industria americana.

Su discurso, radiado por la Comisión congresional republicana, ha seguido a las críticas que se han venido haciendo desde hace días al secretario Wallace.

Martin, que llamó a Wallace y al secretario Hull «internacionalistas», dijo que el país necesita aranceles proteccionistas «que no se basen en convenios extranjeros o intrigas diplomáticas, sino en una amplia concepción de la industria americana».

Como resultado de las actividades de Hull y Wallace, dijo, «hemos sacrificado nuestro mercado interior en un vano esfuerzo para vender al extranjero una superproducción que no existe».

Las importaciones de artículos alimenticios en los Estados Unidos—agregó—acusan una tremenda alza. Las importaciones de ganado han aumentado un 356 por ciento, las carnes en lata el 122 por ciento, la mantequilla el 7.445 por ciento y el azúcar el 29 por ciento.

UNA ESCOPETA CALIBRE 15, ES MOTIVO DE INVESTIGACION

La policía de la Décimoquinta estuvo anoche, en la esquina de Bejucal y Hatuey, al mediar unos vales Vila, con motivo de haber ocupado dentro de un saco, una escopeta calibre 16 y cuyo procedencia no pudo justificar.

Posteriormente compareció en la referida estación policíaca Arturo Bello Hernández, alistado de la Marina de Guerra Constitucional, declarando en cumplimiento de instrucciones recibidas del teniente Abelardo Ortiz Ozriozola, de la Marina de Guerra Constitucional, debía de trasladarse al pueblo de Rancho Boyeros para recoger una escopeta que había regalado la señora Celina Capello, pero como no pudo contactar personalmente, envió a Valdés Vila, quien fué arrestado cuando regresaba de la comisión que le había encomendado.

Por último se personó en la estación el mencionado oficial y ratificó lo declarado por su subalterno.

El capitán Cándido Hernández, de todo lo actuado dió cuenta de lo ocurrido al Tribunal de Urgencia número 2.

Un demente se fugó durante la madrugada de hoy de la Novena Estación de Policía

Esta madrugada logró fugarse de la Novena estación, Julio Vasconcelos Rodríguez, de 33 años de edad, jornalero y vecino de San Francisco número 5, que había sido arrestado por haberse evadido del Hospital de Dementes de Mazorra, el 19 de junio del año de 1929. Se practican investigaciones para proceder a la busca y captura de dicho individuo.

Domingo Ramos ha sido recusado por E. Rivero Merlín

El conocido artista ha tenido con él ciertas fricciones y no lo considera árbitro imparcial

El maestro Emilio Rivero Merlín, una de nuestras glorias pictóricas, ha dirigido al doctor Leonardo Anaya Murillo, Secretario de Educación Pública, la carta que a continuación transcribimos íntegramente, en la que recusa a uno de los miembros designados por el claustro conjunto de la Escuela de San Alejandro y su anexa para integrar el tribunal que conocerá de las oposiciones que se llevarán a cabo para cubrir distintas cátedras de pintura y escultura.

Hela aquí:

Dr. Leonardo Anaya Murillo,
Secretario de Educación.
Muy señor mío:

Para sustituir al señor Manuel Vega, miembro competentísimo y probo del tribunal designado para los concursos y oposiciones con que se habrán de cubrir las cátedras vacantes de la Escuela Nacional de Bellas Artes y su anexa, la Escuela Elemental de Artes Plásticas, que ha presentado su renuncia, ha sido electo por el claustro conjunto el doctor Domingo Ramos.

Como que con el señor Ramos he tenido muy serias y ásperas fricciones, por cuestiones profesionales y cívicas, lo estimo improcedente como miembro del tribunal de las oposiciones en que he de tomar parte como aspirante a una cátedra.

Suplico, por tanto, al señor Secretario de Educación, invocando su condición de miembro del Poder Judicial, tenga a bien declarar procedente esta recusación. Es gracia que espera de su espíritu siempre justo su s.s.

Emilio Rivero Merlín.

Radicadas varias causas militares por infracciones

En Calabazar de la Habana se ahorcó un hombre enfermo. Un apuntador de rifas detenido

Se ha radicado con el número 29 del corriente año, recurso de casación por infracción de Ley, contra la sentencia del Consejo de Guerra general dictada en la causa número 24 de 1935, del Regimiento número 8, «R. Rivera» seguida por infidelidad en la custodia de presos contra el vigilante Ramón Avila y Aguilera de la Policía Municipal de Consolación del Sur. Establece el Recurso el propio acusado y firma el doctor Juan P. Díaz Ramos.

—Se ha radicado con el número 28 del corriente año, Recurso de casación por infracción de Ley, contra la sentencia del Consejo de Guerra general dictada en la causa número 27, de 1935, del Regimiento número 8, R. Rivera» seguida por estafa contra el soldado Juan Mirabal e Iglesias del Regimiento número 8, «R. Rivera». Establece el recurso el propio acusado y firma el doctor Juan P. Díaz Ramos.

—Se ha radicado con el número 27, del corriente año, Recurso de Casación por infracción de Ley contra la sentencia del Consejo de Guerra general dictada en la causa número 28 de 1935, del Regimiento número 8 «R. Rivera» seguida por infidelidad en la custodia de presos, contra el vigilante Patricio Cabrera y Borrego de la Policía Municipal de Artemisa, Establece el recurso el propio acusado y firma el doctor Juan P. Díaz y Ramos.

OTRAS NOTAS DEL CUARTEL GENERAL.—Telegrama: Sta. Cruz del Norte, octubre 14 de 1935. Ayudante General. Cuartel Cabo Farrado. Ciudad Militar. Hoy a las 4 p.m. fué detenido por el que sus suscribe y Jefe de la Policía de este término el blanco que dijo nombrarse Gustavo Fernández Barreras, vecino del Central Hershey por un delito de apuntaciones no autorizadas. Detenido y apuntaciones fueron puestos a la disposición del Juzgado Correccional el detenido ingresó en el Vivac Municipal. Fdo. **Roque**, Cabo de la Guardia Rural.

Telegrama: General Peraza, octubre 15 de 1935. Ayundante General, Cuartel Cabo Farrado, Ciudad Militar. Día hoy apareció en la caballeriza de su domicilio el blanco Antonio Díaz Gutiérrez, ahorcándose en el pueblo de Calabazar de la Habana por enfermo tomó tal resolución. Juzgado se constituyó con médico y Policía Municipal en el lugar del hecho. Fdo. **Ascuy Pérez**, Sub Tte.

ITALIA, INQUIETA, COMPRENDE QUE SE AVECINA PARA ELLA UNA HORA DE INCALCULABLES DIFICULTADES

En Roma se considera como un suicidio una guerra con la Gran Bretaña, pero se dice que Mussolini no puede retroceder ya. Preparándose para la guerra con Britania

(Exclusivo del Herald-Tribune especial para el DIARIO DE LA MARINA)

Por SONIA TAMARA

ROMA, octubre 16.—La actitud de intransigencia que está tomando la Gran Bretaña en las negociaciones en Ginebra y en las gestiones de Francia encaminadas a resolver el conflicto italo-etíope por medios diplomáticos, está causando aquí mucho pesimismo en las esferas importantes. Se ha evidenciado aquí, hoy, vigorosamente, la creencia de que Inglaterra no cejará en su actual política hacia Italia, y que, tarde o temprano, «con la Sociedad o sin la Sociedad», (utilizando una frase de Mussolini) obligará a Italia a un conflicto.

La terca insistencia de que ha hecho gala Anthony Eden en Ginebra, en cuanto a exigir las sanciones más estrictas con ra Italia, ha sido recibida en Roma con los presentimientos más siniestros. Los italianos comienzan a temer que pronto las sanciones económicas han de incluir un bloqueo del Mediterráneo y del Mar Rojo.

Semejante acto sería considerado en Roma, no como una sanción económica, sino como un acto de guerra, y el «Premier» Benito Mussolini en su discurso público en octubre 3, desde el Palazzo Venezia, declaró: «A actos de guerra, responderemos con actos de guerra». Intérpretes imparciales de ésta no dudan de la sinceridad del Duce cuando pronunció tales palabras, ni del apoyo del pueblo italiano a esa actitud.

Para Italia, una guerra con la Gran Bretaña equivaldría, posiblemente, a un suicidio nacional, pero éste no sería el primer caso de auto-destrucción entre naciones. Además, la injusticia de la situación actual de acuerdo con el punto de vista italiano, es mayor en cuanto a que Italia no puede retraerse de la situación que ha tomado, mientras que Inglaterra puede ceder sin perder prestigio.

Aunque nada se dice aquí, oficialmente, sobre la posibilidad de guerra con Inglaterra, tal eventualidad está siendo objeto de la consideración del Gobierno. Anoche, en Nápoles, todas las luces de la ciudad fueron apagadas durante un breve intervalo como ensayo de preparación contra raids aéreos o navales. Hoy, en Roma, fueron sonadas las sirenas intermitentemente en la mañana y en la tarde. Una nota en los periódicos le explicó a los asombrados habitantes de la capital «que se estaba probando una clase nueva de sirena».

Un editorial de hoy en «Il Giornale d'Italia» dió a conocer el programa inglés de sanciones, tal como fué publicado recientemente en un periódico londinés. El programa exige sanciones financieras y económicas de orden moderado en la primera semana, más drásticas después de dos semanas, y bloqueo después de la tercera.

—«Es bien claro—dice el «Giornale»—, que Inglaterra está gravitando con todo su peso hacia un bloqueo. Pero un bloqueo es una sanción militar, y el «Premier» Laval de Francia, hasta ahora, ha declarado que no puede haber y no habrá sanciones militares. Por lo tanto, un bloqueo del Mediterráneo y del Mar Rojo sería una iniciativa independiente tomada por el Gobierno inglés y contraria a las ideas de la comunidad de Ginebra».

«Il Pópolo d'Italia», un periódico fundado por Mussolini y por mucho tiempo publicado bajo la dirección de su difunto hermano Arnaldo, publicó hoy un editorial que da muestras de la creciente intranquilidad entre los italianos en cuanto al posible curso de acción inglesa. En el editorial se trataba de demostrar que las actividades italianas en el Africa Oriental en nada amenazan al Imperio inglés y que, por lo tanto, no podía existir disputas entre ambos países.

El Gobierno italiano está tratando de mantener su calma en la actual situación. Informes alarmistas son negados casi siempre por el Buró Oficial de la Prensa. Un informe de que los barcos ingleses se negaban a contestar el saludo de los barcos italianos, fué negado por las autoridades navales de aquí. También se negó que se hubiera añadido otra división de tropas a las dos divisiones que ya existen en Libia. Pero, por otro lado, se le dió aliento al sentimiento anti-inglés, al publicarse un parte oficial diciendo que los prisioneros etíopes llevaban balas Dum-Dum manufacturadas en Birmingham, Inglaterra.

DOS COLUMNAS ETIOPICAS HAN PENETRADO EN LA SOMALIA DE ITALIA, OCUPANDO 2 CIUDADES

100,000 guerreros etíopes avanzan contra el flanco izquierdo de las tropas italianas. Las tribus de la Somalia se unen a los dos contingentes de ocupación

JIBUTI, Somalia Francesa, octubre 15, a las 5.50 de la tarde. (AP). (demorado).—Dos fuertes contingentes etíopicos penetraron hoy en la Somalia italiana y alcanzaron grandes éxitos, mientras un ejército de cien mil guerreros africanos avanza hacia el flanco izquierdo del ejército italiano meridional.

Uno de los contingentes etiópicos que invadieron la Somalia italiana, compuesto de cuatro mil hombres al mando del coronel holandés Siwiank, que participó en la guerra boer, ha penetrado, según se anuncia, 45 millas en dicha colonia italiana.

El coronel Siwiank ha informado que sus fuerzas se apoderaron de la ciudad de Lugh, después de cruzar la frontera por la ciudad de Dolo. Según los partes oficiales italianos, las tropas de Mussolini habían ocupado a Dolo hace diez días. Lugh está estratégicamente situada en un importante camino real que parte de la costa.

Un contingente compuesto de mayor número de hombres que el anterior está abriéndose paso por la frontera de la Somalia italiana entre Teolo y el río Wesbe Shibeli. Dícese que estas fuerzas han ocupado a Oddur, a unas sesenta y cinco millas en el interior de la Somalia enemiga.

(Oddus se halla a unas doscientas millas de Dolo y a cerca de 140 millas al norte de Lugh).

Las informaciones recibidas en esta ciudad indican que las tribus somalíes, las cuales tienen antiguos agravios contra los italianos, se acogieron inmediatamente a las banderas de los invasores, y se mostraron indignados al enterarse que los aeroplanos italianos habían bombardeado a poblaciones indefensas de Etiopía.

Los observadores dicen que aún mayor amenaza para la colonia italiana de Somalia lo constituye el avance de cien mil etiópicos a las órdenes del ras Desta contra el flanco izquierdo del ejército de Italia en la Somalia, que avanza ahora hacia Etiopía al mando del general Rodolfo Graziani.

El coronel Siwians, jefe de uno de los contingentes que invadieron la Somalia italiana, es muy conocido en dicho territorio, donde posee grandes fincas y ha mantenido una constante oposición al régimen italiano.

Los etiópicos aseguran haber recuperado los pozos de Udi, a pesar de que estaban defendidos por tanques italianos. Tres de los tanques quedaron inservibles.

Se encuentra en La Habana el musicólogo mexicano Rendón

Ha llegado a la Habana, de paso para uropa, el notable y valioso pianista y compositor mexicano, Alfonso Rendón, el cual se propone hacer una jira artística por todo el Viejo Continente. Le deseamos una feliz estancia.

Dentro de la nueva política económica

Las cifras precisas y bien compulsadas de las estadísticas del Departamento de Comercio de los Estados Unidos, atestiguan los admirables efectos que ya han producido el Tratado de Reciprocidad de esa nación con nuestro país y la ley de cuotas azucareras Jones-Costigan.

Solamente en ocho meses hemos vendido a la gran República por valor de $100,830,033, y le hemos comprado por $38,568,042 en la misma moneda. Comparando estas cantidades con las de igual período durante los últimos seis años, las diferencias son siempre muy favorables y en algunos impresionantes. En 1930 exportamos $79,728,299 e importamos $39,057,282, las cifras más altas después de las de este año, siendo las más bajas $24,937,920 de exportación y $27,740,639 de importación, que corresponden a 1934.

El éxito de nuestros tratos mercantiles con los Estados Unidos, de acuerdo con lo que llama pintorescamente el Presidente Roosevelt la política del «buen vecino», parece por lo tanto seguro. Cien millones, han entrado en Cuba procedentes de Norte América, cuando en igual período del año anterior sólo logramos una cuarta parte. Esos cien millones, que principalmente han ido a fortificar las fuentes de nuestra riqueza, los campos de caña y de tabaco, dando además trabajo reproductivo al campesino, se han extendido luego por todo el ámbito del país, impulsando los negocios, con el consiguiente aumento de empleados y obreros.

Los 38 millones, en números redondos, de nuestras compras a los norteamericanos, son consecuencia de la ventas, en virtud de la reciprocidad del Tratado. Nuestros vecinos tocan ya las ventajas de su nueva política, y así lo proclaman al publicar las estadísticas. La gran diferencia a favor de las exportaciones cubanas ha sido constante en nuestras relaciones comerciales con los Estados Unidos. Depende principalmente del volumen y del valor del azúcar que absorbe ese mercado, estableciendo por lo regular una balanza mercantil favorable a Cuba, que felizmente compensa la obligada salida del numerario.

De ello no se quejarán, por tanto, en Norte América, donde además radican importantes empresas relacionadas con nuestros azúcares. Lo esencial para su comercio y su industria es que nuestras compras aumenten siguiendo el ritmo de nuestras ventas. La prosperidad cubana es siempre beneficiosa para la gran República.

Consolidado, según indicios vehementes, el concierto de reciprocidad, al propio tiempo que la Ley de Cuotas azucareras que ahora lo complementa, conviene sobre todo a nuestro país emprender la gran tarea que la USEC indica en fórmulas expresivas y precisas. El reparto de las ganancias que se obtengan, reparto equitativo y armónico, es importantísimo para nuestro porvenir económico. La riqueza en manos de unos cuantos es la pobreza de la gran mayoría. Sin el disfrute de todos no es posible establecer la verdadera prosperidad de nuestra nación, basada en el mejoramiento del nivel de vida. Si no podemos lograr que la gallina figure siempre en la mesa del cubano, como deseaba Enrique IV para sus súbditos, hagamos porque en ella nunca falten los alimentos sanos y nutritivos.

No será la lujosa «villa» del Vedado o de Miramar la que simbolice la verdadera riqueza del país, sino el bohío higiénico y confortable del campesino.

Mr. Roosevelt paseó ayer por el Canal a bordo del 'Houston'

Recibió al Presidente de Panamá y a su esposa como si fueron viejos conocidos

EN RUTA CON EL PRESIDENTE ROOSEVELT EN EL ATLANTICO, a bordo del «Houston», octubre 16. (AP).—El barco en que viaja el Presidente Roosevelt pasó hoy el Canal de Panamá, inspeccionando el Jefe del Estado las tropas que guarnecen el Canal.

El Presidente Roosevelt, recibió al Presidente Arias de Panamá y a su esposa al llegar esta mañana a Balboa, habló con ellos como si fueran antiguos conocidos.

Desde Balboa el Presidente Roosevelt se trasladó en automóvil a la represa Madden que controla el suministro de agua y al canal procedente del río Chagres. Dejó el automóvil en Fort Clayton para revistar a 6,000 soldados.

Después de almorzar en Fort Clayton con los oficiales del Ejército, el Presidente volvió a embarcar en el «Houston» en Pedro Miguel, paseando por el Canal en Compañía del Presidente Arias, su esposa y varios militares.

Esta noche el Presidente de Panamá y sus invitados abandonaron el «Houston» en el Atlántico y Roosevelt continuó viaje a los Estados Unidos.

PARLA EN WASHINGTON

NEWPORT NEWS, Virginia, octubre 16. (AP).—Agustín Parlá, en representación de Cuba, y otros aviadores, de Argentina, Bolivia, Brasil, Canadá Chile, República Dominicana, México, Perú y Uruguay, llegaron hoy en dos aviones transportes de la Armada al aeródromo de Langley, procedentes de Washington, en compañía de funcionarios militares y civiles de los Estados Unidos.

Regresaron luego a Washington. Presenciaron algunas pruebas y ejercicios de la aviación militar norteamericana.

EL DECIMO ANIVERSARIO DEL PACTO DE LOCARNO, FUE CELEBRADO EN SUIZA

LOCARNO, Suiza, octubre 16. AP. Hoy se celebró en esta ciudad el X aniversario de la firma del pacto de Locarno, pronunciando M. Joseph Paul Boncour un discurso en que dijo que los momentos actuales están demostrando de un modo cabal y efectivo que es menester la existencia de muchos instrumentos semejantes al famoso convenio, por el cual se garantiza contra la agresión de Alemania la seguridad de Francia.

Terminó diciendo que la retirada de Alemania de la S. de las N. obliga más que nunca a los restantes Estados a conservar la fe en ese instrumento.

FALTAN NOTICIAS DE LOS CINCO DIRIGENTES DEL NATIONAL CITY BANK ASALTADOS HACE DOS DIAS

Continúan circulando rumores de nuevos actos de terrorismo de revolucionarios mexicanos

NOGALES, Sonora, octubre 16. (AP) Mientras el Gobernador Ramón Ramos, de Sonora, volaba a Ciudad México en busca de apoyo del Gobierno Federal contra las partidas rebeldes, circulaban rumores de nuevos actos de terrorismo.

El Gobernador Ramos, que recientemente tomó posesión de cargo en medio de manifestaciones de protesta, salió de Hermosillo en un aeroplano para pedir al Presidente Cárdenas tropas, armas y municiones.

Una noticia sin confirmación que ha llegado a ésta dice que los rebeldes penetraron en la ciudad de Nahauripa, a unas 170 millas al sudeste de esta ciudad en la noche de ayer y dieron muerte al alcalde Pablo Córdova.

Nueve personas habían sido asesinadas con anterioridad por los rebeldes que hace diez días se pronunciaron contra la política religiosa y agraria del Gobierno.

Los soldados federales y muchos ciudadanos continúan custodiando a Nogales y Agua Prieta.

Las seguridades que se han dado al National City Bank of New York, de que cinco prominentes americanos que se hallaban de caza en las montañas de Sonora se encuentran sanos y salvos después de haber sido despojados de sus armas por los rebelde, no han satisfecho a los directores de esa institución.

El Banco ha despachado a J. J. Mc Namee, su manager de publicidad, a Douglas, Arizona en un aeroplano a fin de que obtenga noticias directas de los cazadores. Uno de estos es J. H. Durrell, vicepresidente del Banco.

Se redactará pronto el Código Sanitario, según el Dr. Ramos

Los campesinos tienen el mismo derecho a vivir higiénicamente como los de la ciudad. Protesta

La Junta Nacional de Sanidad y Beneficencia próximamente ha de reanudar sus reuniones para tratar sobre la modificación de las Ordenanzas Sanitarias para llegar a la redacción del Código Sanitario, «pues no se concibe, declaró el doctor Domingo Ramos, Director de Sanidad, que nuestra República no tenga un Código Sanitario».

Y agregó a los periodistas: «En materia de Sanidad y Beneficencia Pública es necesario estar al día. Hay preceptos en nuestras Ordenanzas que ya no tienen razón de ser. Recientemente hemos modificado uno que tenía justificación, y que señalaba escalas para hacer sanidad en las distintas poblaciones, clasificándolas por el abecedario. Tanto derecho tiene a vivir en perfectas condiciones higiénicas el campesino, como el que vive en la urbe rodeado del mayor confort. Lo que ha sucedido es que se ha confundido la buena higiene con el confort, que son cosas distintas. Dentro de las humildes condiciones de la vivienda rural, puede existir higiene, lo mismo que en el suntuoso edificio».

PROTESTA.—El Director de Sanidad recibió ayer un telegrama del Jefe Local de Aguacate, doctor José Manuel García, protestando de que el doctor Ramón Sancerni, Director del Hospital de Dementes de Cuba, (Mazorra), intervenga en el nombramiento del personal de su oficina.

LICENCIAS.—Han solicitado licencia sanitaria, para nuevos comercios, los señores H. O. Bower, Puesto de Frutas, Aguila número 51; Santiago Lee, Puesto de Frutas, en San Quintín y Cerezo, Cerro; Manuel Rodríguez Gómez, Tienda para el giro de automóviles, en San Lázaro número 297; Sarah Salzhaver, Barbería, Aguila número 34; Marcelino Pérez Vigo, Carbonería, Fomento y Rodríguez; Rogelio Otero, Rastro de Muebles, Salud número 20; Alberto Doy, Almacén de Muebles, Paseo de Martí número 43; y Manuel García Guerra, Taller de Mecánica, Malecón número 70.

17,038 PALUDICOS.—Continúa aumentando el paludismo, según las últimas noticias recibidas en la Secretaría de Sanidad. A última hora de la tarde de ayer se sabía de la existencia de 17,038 casos de paludismo; 312 de fiebre tifoidea y 5 de poliomielitis anterior aguda.

En preparación dos grandes concursos en la Feria de la Habana

Los organizará Celso González Hierro. Uno será hípico y otro canino. Serán dos éxitos seguros

EL señor Célso González Hierro —juventud, preparación, competencia, cultura—, hijo de nuestro muy querido Administrador, el señor Célso González, ha sido designado por la Dirección de la Feria de la Habana, para organizar el Concurso Hípico y el Concurso Canino, que representarán dos poderosas atracciones en dicha Feria.

El señor González Hierro ocupa un alto cargo de superior responsabilidad en el National City Bank. Es, además, un clubman distinguido, muy conocido y admirado en nuestro mundo social, por sus altas y relevantes prendas de caballerosidad. La designación, es, pues, un acierto, por que para llevar a cabo ambos concursos se requería la colaboración plena de la sociedad habanera. El señor González Hierro sabrá aportarla, seguramente por sus relaciones con la high life habanera.

Felicitamos cordialmente, al señor Célso González Hierro por esta designación, pero ésta la hacemos extensiva a la Feria de la Habana, que con el concurso prestigioso de aquél, se garantiza por anticipado el éxito de esos dos espléndidos certámenes.

Lea ¡ALERTA! al mediodía. Y AVANCE por la tarde.

E.C.D. 2016

Del 1º al 6º: los años doblemente peligrosos

La ciencia ha demostrado la necesidad vital de darle al niño los alimentos adecuados, pues está comprobado que los peligros que amenazan la infancia son mayores del primero al sexto año.

Las madres no deben olvidar que el simple hecho de crecer—para no decir nada del desgaste ocasionado por la incesante actividad—requiere una increíble cantidad de energía. Para proteger a sus niños—para renovar la energía indispensable durante este período crítico—déles Crema de Trigo en el desayuno y en la cena. Es un alimento delicioso y fácil de digerir, que robustece los cuerpecitos infantiles y satisface su gran demanda de energía. Es el método natural de hacerlos crecer y engordar. Comience hoy mismo a dar Crema de Trigo a sus niños y obsérvelos crecer sanos, activos y robustos.

CREMA DE TRIGO
(Cream of Wheat)

Dr. Raúl Cañizares Versón
Cirugía y enfermedades de señoras
Consultas de 4 a 6
San Lázaro 121 — M-6554

FARMACIA DROGUERIA DE "JOHNSON"
DE TURNO LOS LUNES
Obispo Nº 30 TELEFONO-A-2129

LA MAYOR
35 EDIFICIOS
700 EMPLEADOS
SARRÁ
DROGUERIA
ABIERTA TODOS LOS DIAS
TODA LA NOCHE LOS MARTES

FARMACIAS
de turno hoy
JUEVES

HABANA.
Aguiar y Chacón M-6448
A. Arias (Trocadero) y Crespo M5533
Ave. Bélgica (Egido) 8 .. . M-4425
Ave. de Italia (Galiano) 41 M-5706
Ave. Menocal (Infanta) y Príncipe U-6878
Ave. Menocal (Infanta) 6. M-4661
Ave. de la República y Blanco M-4528
Ave. de la República (San Lázaro) 217 .. .. .. U-6655
R.M. de Labra (Aguila) 134 M-4886
Cuba 126 .. .. M-4740
General Garrillo y Hospital U-6869
Marta Abreu (Amargura) 44 M-9625
Mayor Gorgas y Oquendo . U-6773
Máximo Gómez y San Nicolás M-5030
Padre Varela (Belascoaín) y Zenea U-5402
Padre Varela (Belascoaín) 50 U-6600
Presidente Zayas (O.Reilly) No. 67 .. .. .. M-4000
Romay 55 .. .. .. M-4470
Salud 173 .. .. .. U-6895
Someruelos 26 .. .. .. M-5003
V. Muñoz (Sitios) y Campanario M-4508
Zenea (Neptuno) 6 .. .. M-3377
Teniente Rey Monserrate . . M-4413

VEDADO
Ave. de España (17) entre E y F F-6110
Ave. España (17) y 4 .. .. F-6006
Ave. Wilson (Línea) entre J y K F-6118
Calzada entre Paseo y 2 .. F-6174
23 entre 8 y 10 .. .. .. F-6132

VIBORA
10 de Octubre y Josefina .. I-6442
Concepción y Porvenir X-3030
O.Farrill y J.A. Caco I-7720
Santa Catalina y Cortina .. I-7786

JESUS DEL MONTE Y S. SUAREZ
10 de Octubre (J del Monte) No. 204 .. .. .. X-3033
10 de Octubre (J del Monte) No. 280 .. .. .. I-7378
10 de Octubre (J del Monte) No. 723 .. .. .. I-7240
Quiroga y Delicias .. .. ..
Zapotes 22 .. .. I-2222

LUYANO.
Calzada de Concha No. 4 .. X-2223
M. Fernández de Castro (Luyanó) 211 .. .. .. X-2220
Villanueva y Santa Ana I-7771

CERRO
Buenos Aires y Paz I-3008
Calzada del Cerro y Palatino . I-7266
San Pablo 36 .. .. U-7026

NOTA.—Este grupo deberá prestar servicio público todo el día y toda la noche de los domingos siguientes: Enero 27, Marzo 10, Abril 21, Junio 2, Julio 14, Agosto 25, Octubre 6, Noviembre 17 y Diciembre 29.

HABANERAS *por M. R. de Fontanills*

LA MODA ACTUAL

CONJUNTOS ELEGANTES

La mezcla de tejido de lana azul marino y alpaca se verá mucho este invierno en conjuntos de **tweed** en forma de chaqueta.

Para los días de mucho frío se pondrá sobre un **sweater** de color vivo azul y cuando no con una de seda pero siempre en tonos contrastantes. Los detalles salientes de este modelo son el cinturón ancho con el broche de cuero, que es la última moda y el sombrerito echado sobre la frente dejando descubierta la cabeza por el lado izquierdo.

PERFUMES EXQUISITOS

Si queremos reunir dentro de los mayores atractivos uno más que sea a la vez la seducción exquisita de algo que no se pueda olvidar, use los perfumes de **Gabilla**, el perfumista famoso que fabrica una esencia especial para cada mujer **chic**.

Cuando se han probado los perfumes **Sweet-pea, Tango** o **Virgen Loca**, de ese fabricante es cuando se sabe de algo fino y delicado.

Los perfumes Gabilla se venden en todas las tiendas importantes de la isla, siendo los preferidos de las mujeres distinguidas.

DETALLES DE LA SILUETA

Cuando **Lauvin** no atrae hacia delante el volumen de la tela para formar la nueva silueta, lo reparte igualmente alrededor en una forma que tiende a reducir la figura en un modo angelical.

Muchos modelos llevan un capirucho de otro color que puede levantarse a cubrir la cabeza o usarse como cuello drapeado. Una nueva silueta manca es la divertida contradicción de la insistencia general en cuanto a las mangas. **Alix** la interpreta de manera señalada haciendo en los abrigos de tres cuartos de largo que son tan acampanados, desde los hombros mismos por delante y detrás, que parecen capas circulares y en realidad tienen mangas muy sencillas pero los manniquins se presentan al público con los brazos pegados al cuerpo, ocultándolos entre los pliegues de la tela.

Esa silueta es una adaptación moderna del abrigo con panel del heraldo de la Italia primitiva. En abrigos de día se ven de pelo corto como pony etc. Un modelo de piel de foca de un largo completo tiene las mangas en esa forma, aunque en realidad estaba abierto por los lados debajo de los brazos. Estos abrigos se llevan con los vestidos de lana de color enteros o escoceses, así como también sobre los de jersey o mezca de lana y algodón.

PEINADOS ELEGANTES

La mujer moderna necesita llevar todos los detalles que marca la moda.

No basta sólo lucir los vestidos y sombreros de novedad, también el peinado entra en las primeras necesidades para estar elegante, siendo, tal vez el detalle más destacado y el que haga lucir más bella a la mujer.

La ondulación permanente ayuda en mucho a sostener el peinado, lográndose reunir, dentro del peinado moderno, los motivos que imponen en forma de bucles, crespos o sencillas ondas. Este ondulado debe hacerse con expertos peluqueros que, como **Jaime Raldaris**, en Aguila 82, es de los que pueden recomendarse para la ondulación hecha con electricidad y sin ella.

SEMBLANZA

(A Julieta O.Farrill)

El Arco de Triunfo que evoca orgulloso
sus glorias, cenizas de cosas pasadas,
protege amoroso las finas siluetas
de bellas criollas, mujeres cubanas.
Mujeres que ríen con gracia exquisita,
con risa gitana;
y el frondo Bolonia del aire recoge
sus notas: pavanas
que gimen, suspiran
su dulce añoranza.

Al fondo el austero, plomizo celaje,
los pinos, balcones, las torres, almenas
de viejas edades,
que evocan historia de amores de duques,
princesas, abates, marquesas y pajes.

Ebaldo Nogales VALLEJO.

MENU DEL DIA

Almuerzo	Comida
Cup de melón	Grapé fruit
Revoltillo de jamón	Sopa de vegetales
Bifteck con papas asadas	Pollo a la crema
Ensalada de calabaza	Ensalada de tomates
Dulces secos	Pasteles de guayaba

RECETAS DE COCINA
Hígado con jamón

Después de bien lavado el hígado se pica en pedazos chicos, sazonándose con sal, pimienta, perejil, un diente de ajo y un trozo de tuétano. Se humedece en caldo y se tiene un rato en este adobo, cocinándose en manteca caliente con lascas de jamón.

Dr. Manuel Costales Latatú
CIRUGIA ABDOMINAL
Especialidad: ENFERMEDADES DE SEÑORAS
Prado 98. Telfs. M-3472. F-4806.
Lunes-Miércoles-Viernes. 3 a 5 p. m.

AL MARGEN DE LA HISTORIA

El Príncipe Imperial

«Que la felicidad acompañe siempre
al niño imperial que duerme.
Rubio como el jazmín de España,
rubio como la abeja de oro».

Con estos versos saludó Teófilo Gautier el nacimiento del príncipe Eugenio Napoleón Bonaparte, hijo del último emperador de los franceses y de la maravillosa Eugenia de Guzmán.

Todo sonreía al segundo imperio. Reinaba la paz dentro y fuera de Francia. Se aplaudía al monarca. París era el centro de la actividad diplomática del mundo. Y las victorias de Magenta y Solferino recordaban las grandezas guerreras del Gran Napoleón.

Cuando los cien cañonazos de ordenanza anunciaron al pueblo que había nacido un príncipe, hubo un desbordamiento de entusiasmo general. ¡Un príncipe! La dinastía estaba asegurada. Y trescientas mil personas vitorearon a Napoleón III que, en aquellos momentos, soñaba con las glorias brillantes de su tío.

El bautizo de este niño «rubio como el jazmín de España y como la abeja de oro», fué el acto más solemne del imperio. Napoleón y Eugenia lo llevaron a la catedral de Notre Dame en la carroza de oro de las grandes ceremonias. Los mariscales de Francia cabalgaban junto al carruaje. Las tropas, en uniforme de gala, presentaban armas. Y el pueblo, sinceramente conmovido, tradujo en aplausos y vivas su amor y su lealtad. La emperatriz no olvidó nunca aquel día memorable. Hablando con un familiar, a raíz del bautizo, le dijo:

—Cuando el emperador, a instancias del pueblo, tomó al príncipe en sus manos y lo presentó a los franceses, se me nubló la vista. Y vi en los ojos azules de mi hijo un futuro de gloria. En aquel instante, imborrable para mí, pensé: «He de vivir para cuidar del aguilucho. He de vivir para que sea digno de su nombre».

¿Y lo fué? Si a una muerte oscura, en un remoto rincón del Africa, a manos de cincuenta salvajes que atravesaron bárbaramente su cuerpo con sus flechas y lanzas se le puede considerar como digna muerte de un Aguilucho Imperial, Eugenio Napoleón Bonaparte y de Guzmán, supo caer como quien era. Allí, en el «kraal» inhóspito y pantanoso adonde lo llevaron su arrojo y la despreocupación de Inglaterra, cayó el joven bizarro y magnífico en cuyas venas circulaba la sangre de Francia mezclada con la sangre ardiente española. Murió solo. Al grito de «¡Sálvese quien pueda!» sus compañeros le abandonaron. Espada en mano hizo frente al enemigo. Mas fué inútil su valor. Los zulúes cargaron contra él. Hubo un aletear de águilas heridas. Y nadie le vió caer. Al día siguiente, encontraron su cuerpo desnudo y mutilado. Fué reconocido por la cadenita de oro que su madre, la magnífica emperatriz, había ceñido a su cuello fino y aristocrático.

El mundo entero acusó a la Gran Bretaña. Los bonapartistas iniciaron una terrible campaña contra la reina Victoria. La egregia soberana fué ajena a la desgracia. Ella se había opuesto a la partida del príncipe. Pero el ardor juvenil de Eugenio Napoleón supo vencer las dificultades. Hubo, si acaso, un ligero descuido de parte de los jefes. Nunca debieron abandonarle en una posición avanzada con una escolta tan pequeña. Pero no existió la menor intención de privar a la viuda de Napoleón III de su único hijo, en el que tenía cifradas sus más íntimas y hermosas esperanzas.

Tenemos a la vista un espléndido retrato del Príncipe Imperial. En su rostro noble y despejado se advierten los rasgos de Eugenia de Guzmán. Ojos azules, grandes, penetrantes y acariciadores. Frente alta, digna de ceñir la augusta diadema del imperio. Este retrato que poseemos nosotros es una copia de que existe en el Museo Napoleónico de Roma.

El primer Aguilucho, el rey de Roma, murió en una alcoba triste y silenciosa de Schoebrunn, convertido en duque del Reichstad—mísero título del imperio austríaco—por su terrible abuelo. Y el segundo Aguilucho, el que debió ser Napoleón IV, fué despedazado por los salvajes mientras peleaba en nombre de la corona inglesa. ¡Tristes destinos que se cumplen! Aguilas vencidas por el rayo tremendo de la fatalidad.

J. S. A.

Mal Olor de la Piel
Mal Aliento

El olor desagradable de la piel en muchas personas, **sean** hombres ó mujeres, es una molestia que impresiona y entristece; pero hoy, que se conoce la causa, es fácil el tratamiento, si se hace lo que en seguida aconsejamos.

Saben los médicos cómo el estómago es caprichoso.

Hay personas que sufren desarreglos del estómago cuando comen queso; otras sufren cuando comen jamón o huevos; aún otras cuando comen carne, grasa, ciertos pescados, cremas, dulces, conservas y otras comidas; hasta ciertas frutas, vino, cerveza, licores y otras bebidas causan desarreglos del estómago e intestinos en muchas personas.

Lo más peligroso es que estos desarreglos del estómago e intestinos ocurren sin que nadie se dé cuenta; pero la verdad es que muchos sufrimientos y enfermedades provienen de ellos.

El mal olor de la piel, el sudor que huele mal, el mal aliento y otros trastornos de la salud son casi siempre causados por la acumulación de impurezas y por fermentaciones tóxicas en el estómago e intestinos, que pasan a la sangre.

Además, todos fuman hoy, hombres y mujeres, lo que con el tiempo hace daño al estómago y aumenta las fermentaciones peligrosas.

Para evitar eso, es indispensable usar un buen remedio que tonifique las camadas musculares del estómago e intestinos y limpie estos órganos de las fermentaciones.

Use **Ventre-Livre**

Ventre-Livre es un remedio de entera confianza para evitar y tratar el mal aliento, los malos olores de la piel y otros desarreglos peligrosos, porque tonifica las camadas musculares del estómago e intestinos y los limpia de las substancias infectadas y fermentaciones tóxicas que tanto daño causan a la sangre.

Todas las noches, al acostarse, tome dos o tres cucharaditas (de las de té) de **Ventre-Livre** en medio vaso de agua.

Así se trata el estómago sucio e intestinos. Sólo así se evita y se trata el mal aliento y otros malos olores.

Use **Ventre-Livre**

MATANCERAS *por Manolo Jarquín*

LA CATEDRAL DE SAN CARLOS.—En obras.

El tesón, la fe, el arresto y los entusiasmos de ese venerable sacerdote, que es su Párroco, el doctor Jenaro Suárez Muñiz, viene impulsando con actividades febriles, los últimos toques de embellecimiento, en ese legendario templo, el primero de los de nuestra ciudad.

Pero necesita auxilio el Padre Jenaro.

Y a mi pluma encomienda el hacer llegar hasta todos los matanceros ausentes hoy del terruño, la súplica que hace desde estas «Matanceras» para que cooperen con él a dar cima a sus esfuerzos.

Cuantos se han bautizado en la Pila de la Catedral matancera; cuantos allí han sido bendecidos en sus bodas; cuantos han orado al pie de sus altares y han recibido allí la primera comunión, de ellos espera el doctor Suárez que envíen su óbolo para terminar las pinturas del templo que van ya tan adelantadas.

Cualquier suma por pequeña que sea vendrá a engrosar los fondos, bastante escasos por cierto, con que hasta ahora cuenta ese Párroco para sus nobles empeños.

Todos esos apellidos ilustres de la Atenas, que hoy radican en la capital, y no pocos, fuera de la República, están en el deber de prestar su concurso a la conservación de esa Casa de Dios, que es por la belleza de su arquitectura, por lo vetusto de su abolengo, por su legendario historial, reliquia que debe ser amada, por cuantos nacieran en este pedazo de tierra, que bañan el San Juan y el Yumurí.

Una mínima suma que enviaran esos descendientes de los Ortiz y Coffigny; de los Torrientes; de los Sánchez; de los Truffin; de los Gibergas; de los Soler; de los Baró; de los Hernández; de los Ximeno; de los Gil; de los Angulo; de los Céspedes; de los Menocal; de los Govín, apellidos que tienen todos su origen de cuna en la Yucayo, formarían el gran montón que haría viable en seguida la terminación de las obras de embellecimiento de la Catedral de San Carlos.

¿Desoirán nuestros paisanos esa voz del Reverendo Padre Dr. Suárez Muñiz, en la imploración que hace desde estas columnas de mis «Matanceras»?

Lo sabremos por los acuses de recibo, que he prometido hacer, desde esta misma sección mía, del DIARIO DE LA MARINA.

POR LAS CLINICAS.—Operados.

Dada de alta de la intervención quirúrgica a que fué sometida en días pasados, ha sido la encantadora señorita Lolita Lambea, de quien se ocuparán las crónicas muy pronto, para un grato acontecimiento, que ha de causar una, aún más grata impresión en nuestra sociedad.

Mejora asimismo de la operación a la que se le sometió, la joven señora Iraida Moreno de Araña, que se ha visto visitadísima en los días de su convalecencia.

Otros dos operados más.

Enrique Haza, que sufrió la apendicetomía en la Clínica Matanzas, interviniéndolo quirúrgicamente el doctor Luis Tapia Dávila.

Y José Negret, profesor de Instrucción Pública, al que también operó en su clínica de la Calzada de General Betancourt, el doctor Tapia, director del Hospital Civil.

PROXIMAS BODAS.—En la capital.

Aunque no está señalado el día aún, se ha fijado para breve fecha la ceremonia nupcial que dejará unidos para siempre a una bella y graciosa señorita, que ha brillado en nuestros salones con el triple encanto de su gracia, su juventud y su belleza, y un distinguido joven, hijo de un ex Fiscal de la Audiencia de Matanzas, publicista notable que ha enriquecido la biblioteca jurídica cubana, con obras que han llevado el nombre de nuestra isla a todas las capitales de Europa.

Fungió él, como testigo, en recientes esponsales celebrados en estos últimos días.

Y nada más por hoy, hasta que oficialmente despeje la incógnita de esta nota.

EN NUEVO HOME.—Los esposos Sigarroa-Horta.

Están ya instalados en uno de los más lindos chalets de aquel próspero poblado de Hershey, el Superintendente del Ferrocarril hersiano, Jacinto González Sigarroa y su interesante y bella esposa, Nena Horta.

Dejaron ya el apartamento que tenían en el Gran Hotel, en que han residido, desde que abandonaran su preciosa finca «Bella Vista», ubicada en lo más poético y en el sitio más bello de aquellas bellas tierras.

Desde la pasada semana están instalados los esposos González Sigarroa-Horta en la casa que dejó el señor Fiol, y que en otros años ocupara ese matrimonio.

Con el exquisito gusto que caracteriza a la señora Horta, ha sido alhajado aquel chalet, en que hoy se ofrecen a sus amistades Jacinto y Nena.

MI ENHORABUENA.—A una feliz pareja.

Contrajeron matrimonio en días pasados en la capital, la bellísima señorita Caruca López y el doctor Rubén de Quesada, en ceremonia brillante, a la que concurrieron numerosas familias de esta sociedad.

La fiancée es hermana del conocido caballero Laureano López, contador de la Zona Franca y es el novio hermano de la gentilísima señora del doctor Láez, la siempre interesante Clárida de Quesada.

Con mis votos por su ventura, para Rubén y Caruca, mis deseos por que no tenga eclipses nunca la felicidad que hoy les sonríe.

LA COMPAÑIA DE LECUONA.—Retarda su visita.

Compromisos que no puede desairar en la Habana, hacen que cancele por el momento su tournée por la isla, la Compañía de Ernesto Lecuona que nos tenía anunciadas tres funciones, de cuyo abono estaba hecho cargo el compañero de «El Republicano», Eduardo Alfonso.

Pospone para noviembre su visita a ésta, la brillante hueste de la zarzuela cubana.

Sépanlo cuantos estaban interesados en esta temporada de arte criollo, que por el momento, se frustra.

ROBERTO SANCHEZ DELGADO.—En vísperas de bodas.

Para el treinta del corriente, en la Parroquia del Vedado, ha sido fijada la ceremonia nupcial del distinguido y culto joven matancero, con la señorita Carmen Sotonavarro y Montalvo, perteneciente a la más rancia aristocracia del Almendares.

Al triunfal jardín de Armand ha sido encomendado el adorno floral del templo, y a Ismael Bernabeu, el rey de la moda habanera, el tocado que lucirá en sus esponsales la señorita Sotonavarro.

Daremos a conocer en breve nombres de padrinos y testigos de esta boda, que tantas simpatías despierta en Matanzas, con otros interesantes detalles, sobre ese acto.

NUEVO CONSUL AMERICANO.—Mr. Milton P. Thompson.

Acaba de ser designado para representar en Matanzas al Gobierno de la Casa Blanca, este distinguido caballero, que sustituye al representante actual de Norteamérica, Mr. William B. Murray.

El señor Thompson ha tomado para su residencia la hermosa quinta del Magistrado Tomás Loredo, donde fijará su residencia desde el sábado, que estará ya entre nosotros.

Graduado de la Universidad de West Point, Mr. Milton P. Thompson, pertenece a una muy distinguida familia norteamericana.

Es soltero ese diplomático y por la afabilidad de su carácter, por su gentileza y su gran don de gentes, seguros estamos que ha de captarse bien pronto las simpatías de esta sociedad en que viene a convivir.

Con mi saludo de despedida para Mr. Murray, que pasa ahora al Consulado General de la Habana, lleven estas líneas nuestro welcome más cordial al señor Thompson.

MUY MEJORADA.—La señora de Cuní.

Ha abandonado sus habitaciones restablecida, si no de un todo, mejorada grandemente, la distinguida dama María Luisa Valera y Valera, la amante compañera del eminente médico Luis A. Cuní.

Durante su dolencia ha visto esa enferma estimadísima, interesarse a toda la sociedad de Matanzas, por su salud y por su estado.

Con el cronista, que tan compacido da la grata nueva de su restablecimiento, serán muchos a congratularse.

LA SEÑORA DE LUQUE.—Monona Ross.

Dejará Matanzas a fines de mes para establecerse en la capital, la esposa del ex Encargado de Negocios del Ecuador, doctor Mario Luque y del Aguila.

Va a residir a la Habana ese matrimonio.

Y dejará el pisito de la calle de Milanés—altos de la Villa de Madrid—donde actualmente tienen su home.

La partida de los esposos Luque-Ross, ha de ser lamentada por toda esta sociedad.

IGNACITO URIARTE.—Cuánto júbilo al consignarlo.

Sigue siendo en extremo satisfactorio el estado del primogénito del Director del Liceo, cuya salud quebrantada hizo abrigar serios temores a sus familiares.

Reponiéndose por días, y por días mejorando, la Ciencia puede ya cantar victoria en este caso, que consideró como delicadísimo.

La juventud triunfante de Ignacito y el esmero y el cuidado con que ha sido atendido, han resuelto en la más favorable crisis, la dolencia que lo aquejaba.

Muy popular y muy querido entre nuestra juventud ese simpático gentleman, sé bien con el interés que se leen, tanto aquí como entre sus amistades habaneras, las nuevas que doy sobre él.

MERECIDO NOMBRAMIENTO.—En la Zona Fiscal.

Acaba de ser designado por el Secretario de Hacienda, doctor Ponce, para un puesto de confianza en esas oficinas de las que es jefe el señor García, el cumplido y estimado joven Pedrito García, prometido de la encantadora señorita Nena de la Torre.

Tomó posesión ya del cargo que ha de desempeñar con idoneidad y con conocimientos vastísimos.

Nuestra enhorabuena a Pedrito.

EN BATON ROUGE.—La capital de la Louisiana.

Están ya establecidos en aquella bonita ciudad del Sur de los Estados Unidos, los esposos Marta Heydrich y Salvador Guastella, cuyos hijos han ingresado en la Universidad allí enclavada, para cursar sus estudios.

Con los jóvenes Guastella está también Alfredito Heydrich y García, el hijo de mis amigos tan distinguidos Pepín López Toca y Cucu García, que embarcó recientemente para el Norte.

Recuerdos muy gratos conserva el cronista de aquella Louisiana State University, de Baton Rouge, donde por espacio de tres años asistió a sus aulas, con un numerosísimo grupo de cubanos que formaban quizás, por aquel entonces, la más nutrida colonia latina en plantel educacional alguno de la Unión Americana.

YUYA HORTA.—Rumbo a la Habana.

Embarcó para la capital a principios de semana, para asistir a las fiestas que se celebraron en honor de las seis Reinas de los Periodistas, y que tan brillante epílogo tuvieron, con el suntuoso baile a bordo del «Orinoco».

Figuró la señorita Horta entre las damas de honor de Su Majestad María Luisa Cossío, en los festejos que tuvieron efecto aquí, y acompañándola honró también cuantos actos tuvieron efecto en honor de esas soberanas, en la populosa urbe.

Antes que termine la semana estará de regreso aquí, quien tan extrañada ha sido en nuestros últimos bailes: los del Casino, el Liceo y el Tennis.

LA SEÑORA DE TRELLES MONTES.—Rebequita Quirós.

Ha sido designada Presidenta del Comité de Damas Nacionalistas de Matanzas, la joven, interesante y simpatiquísima esposa del doctor Nicanor Trelles Montes.

Designación feliz, por que pocas en Matanzas, con las actividades, con el entusiasmo y el tesón de quien como la señora Quirós, fué en los años de su soltería, la más caracterizada leader de nuestra juventud.

Las Damas Nacionalistas de Matanzas, tienen a su frente a la más avanzada y a la más efectiva de las representaciones.

Lo que no logre la señora de Trelles Montes, en ese campo de la política en que irrumpe, pocas serán a lograrlo entre nosotros.

LAS TERESAS.—En la noche del martes.

Muy congratuladas se vieron en ese día quince de octubre, en que festejaban su onomástico, las señoras de Ortiz Coffigny, María Teresa Pérez; la de Rojas, Teresita Penichet, y las señoritas Teresita García Polanco y Teté Cabañas Batista, que recibieron el homenaje de sus infinitas amistades, en sus respectivas residencias.

Se vieron visitadísimas.

Y flores y presentes llegaron hasta ellas, como prueba de cariño y exteriorización de afectos, de sus muchas amigas.

El cronista reitera aquí a esas damas y a esas señoritas, sus simpatías y su estima.

LA ULTIMA NOTA.—Para decir que se formalizará este mes, en sus últimos días, un compromiso amoroso, que ha de tener eco, el más grato y el más gentil, en todos nuestros círculos sociales.

Personas muy bien relacionadas en Matanzas, muy queridas de todos, la nueva de esos amores, ha de ser a la par que una grata sorpresa, una sincera expresión de júbilo.

Nada más diré por hoy.

POCO FALTO PARA QUE UN TRANVIA DERRUMBASE EL BAR DE ANGELES Y MONTE

Las personas que ayer tarde transitaban por la esquina de Monte y Angeles, estuvieron a punto de perder la vida, con motivo de haberse salido de la línea el tranvía 599, de Santos Suárez-Muelle de Luz, que conducía el motorista 1142, Rafael Zaragoza y Musa.

El accidente no tuvo mayores consecuencias, milagrosamente, que los daños ocasionados en el Bar «Alegría», situado en la referida esquina, contra cuyo edificio fué a estrellarse el tranvía.

Manuel Rodríguez Salas, dueño del expresado comercio, estimó en tres mil pesos los daños ocasionados en en el mismo.

Con respecto al accidente se ignoran los motivos, suponiéndose que lo ocasionó el desgaste de las ruedas del tranvía o de la línea.

La Policía de la Sexta Estación que actuó en el hecho, dió cuenta del mismo a la autoridad judicial correspondiente.

A TRAVES DE LA VIDA *por Héctor de Saavedra*

Necesidades

El Gobierno que se pasa a veces de diligente y celoso, podía muy bien instituir, (tomando el personal de la legión de parásitos que mantiene) unas oficinas de **Información Pública** a manera de esos Consultorios de Sanidad que tan beneficiosos son para el pueblo.

Estas dependencias servirían para ilustrar a las gentes, que tanta ansia tienen de saber, pues acribillan a preguntas a los periódicos en una forma que si fueran a responderlas todas no bastarían las múltiples páginas del DIARIO DE LA MARINA.

Algunos no se limitan a preguntar, sino que dan consejos, muestran sus opiniones e indican lo que debíamos hacer. Son espíritus evangelistas en situación de disponibilidad.

Otros no confían al correo sus asuntos, sino que vienen personalmente a gestionarlos. La visita, aunque siempre nos honra, no es a veces oportuna, porque hay mucho que hacer, y el trabajo no se puede dejar, como en las Oficinas del Estado, para mañana o para el mes que viene.

Naturalmente, ninguno trae dinero ni cosa que lo valga, porque conforme a la lógica, el que viene a pedir no debe dar, pero a veces las dádivas quebrantan peñas, según decía el ingeniero agrónomo Miguel de Cervantes, y parece que tenía razón.

El caso es que un señor que me esperaba en la redacción me vino a preguntar qué debía hacer (y desde luego impetraba mi ayuda) para conseguir una de las nuevas plazas del «descanso retribuído» que iban a crearse, en vista de que ya existían los Ministros sin cartera, que vienen a ser algo así como los serenos sin lanza ni farol, o los soldados sin fusiles ni machetes. Le prometí ocuparme inmediatamente de su asunto.

Y por este estilo infinidad de consultas, que podían evacuar empleados idóneos, pagados para ese trabajo.

Hay demandas peregrinas por correo y anónimas, naturalmente, en las que se nos conmina a que pidamos enérgicamente al Coronel y Jefe de las Fuerzas Armadas de la República, que mande arreglar un bache que es un desdoro de la ciudad. Se observa que preocupa mucho a los demandantes lo que pensarán los turistas, que son unos señores que, muy mal trajeados, discurren en automóviles de excursión, y comen plátanos y arrojan las cáscaras a la vía pública.

Por fortuna no son así todos los americanos, porque hay americanos que se dicen americanos y que no son americanos. (Esta es una paráfrasis francesa). Pues, aunque parezca imposible, el señor director, a quien sus íntimos y los vendedores de periódicos llaman «Pepín», ha pasado la otra mañana mucho tiempo considerando sendas proposiciones que han venido a hacerle dos distintas comisiones, a las que recibió con su proverbial cortesía.

La primera consistía en recabar del coronel Mendieta un decreto ordenando que la procesión que va a tener efecto en no sé qué barrio, pase por tal calle en vez de seguir por la señalada. Esta comisión era de afueras, con voto electoral.

Y la otra, de vecinos, se contraía a sustituir a un Vigilante, que monta una guardia, y que nada ha hecho de censurable, por otro que es amigo y pariente de los vecinos más conspicuos, también con voto, y además, muy simpático, a juicio de las damas.

Para este caso se solicita la influencia del señor Embajador de los Estados Unidos.

CRUCIGRAMAS

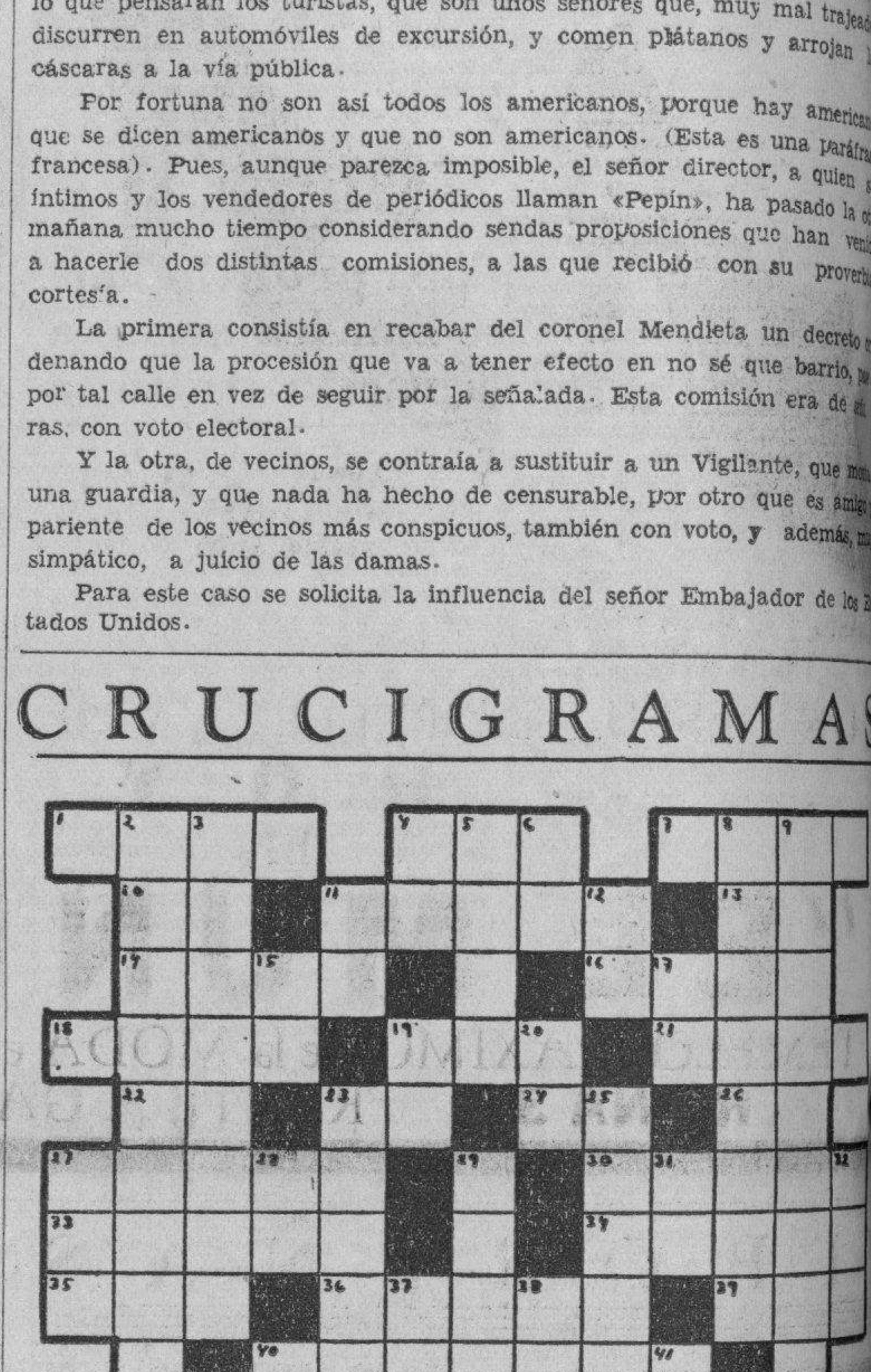

HORIZONTALES

1.—Veneno sacado del látex de diversos árboles.
4.—Entre los fenicios la primera mujer.
10.—En (en inglés)
11.—Primer signo del Zodíaco.
13.—Conjunción
14.—Primer rey de los hebreos, consagrado por Samuel.
16.—Remover la tierra con el arado.
18.—Estadista inglés que dirigió la política de su país durante la guerra de los Siete Años
19.—Planta purgante.
21.—Rey de Grecia de 1832 a 1862.
22.—Interjección.
23.—Afirmación Nacional
24.—Especie de flecha que usaban los antiguos turcos.
26.—Artículo.
27.—Gran cordillera del Africa.
30.—Parte o división de alguna cosa con dependencia de ella.
33.—Composición musical para ser cantada por una sola persona (pl).
34.—Acatamiento.
35.—Arbol de Madagascar
36.—Virtud, disposición, habilidad (pl).
39.—Señora.
40.—Enamoramiento (pl).
42.—Escuchar
44.—Epoca.
46.—Ave palmípeda domesticable de carne agradable.
50.—Estado de la Europa meridional.
51.—Antigua ciudad de Italia.

VERTICALES

2.—Tirano de Atenas, que contribuyó a la toma de Salamina.
3.—Parte del Asia occidental.
4.—Terminación de infinitivo.
5.—Río de Francia
6.—Sílaba que repetida resulta el nombre que se da a un niño pequeño.
8.—Excomunión. (pl)
9.—Culto del fuego.
11.—Contracción
12.—Sociedad Anónima
15.—Antiguo nombre de la nota do.
17.—Voz que se usa repetida para arrullar a los niños.
19.—Sin número.
20.—Negación.
23.—Parte del imperio de los birmanes, en Asia, conquistado por los ingleses.
25.—Grueso, gordo.
27.—Río de Suiza
28.—Río de Suiza.
29.—Cama ligera para una sola persona (pl).
31.—Asociación Canaria.
32.—Alabanza.
37.—Igual al 17.
38.—Diptongo.
40.—Terminación de infinitivo.
41.—Conozco.
43.—Cólera.
45.—Cualquier tejido con mallas.
46.—Diptongo.
47.—En la (antiguo).
48.—Igual al 31.
49.—Dios del Sol.

Solución al Crucigrama anterior

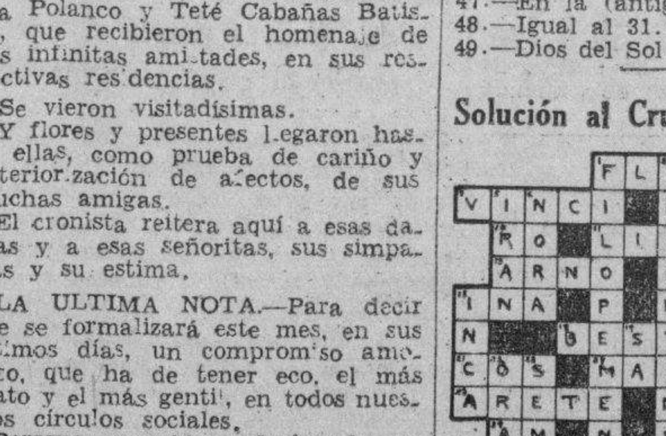

Lea ¡ALERTA! al mediodía.
Y AVANCE por la tarde.

M.E.C.D. 2016

REAPERTURA
HOY

"EL MUNDO" AL ABRIR DE NUEVO SUS PUERTAS, SIGUE INTERPRETANDO LOS MAS DELICADOS CAPRICHOS DE LA MUJER.

LA MAS REGIA COLECCION DE MODELOS INVERNALES.

LA ELEGANCIA Y CALIDAD DE NUESTRO CALZADO SE ADAPTA A TODOS LOS PRESUPUESTOS.

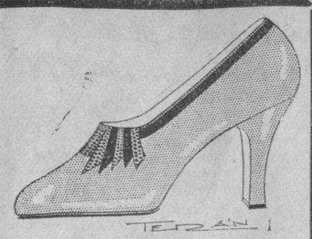

GAMUZA BROWN, TACON ALTO.

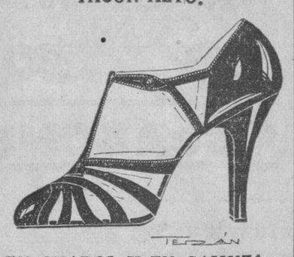

EN CHAROL Y EN GAMUZA NEGRA. TACON ALTO.

GAMUZA NEGRA COMBINADA. CON GAMUZA DE FANTASIA. TACON ALTO

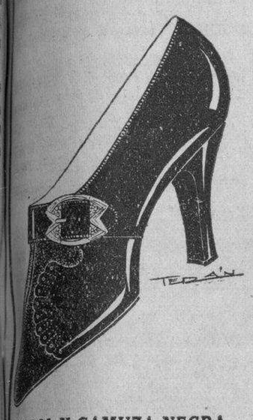

CHAROL Y GAMUZA NEGRA. TACON ALTO.

GAMUZA NEGRA CON LAGARTO. TACON ALTO.

CHAROL Y GAMUZA NEGRA. TACON ALTO.

UN DESFILE DE BELLEZA Y DE ELEGANCIA
HOY
EN
"EL MUNDO"
TEMPLO MAXIMO de la MODA en CALZADO
REINA 33, FRENTE A GALIANO

CRONICA HABANERA

AMALIA ARIAS DELGADO

En días pasados contrajeron matrimonio en la Iglesia de Nuestra Señora de La Esperanza, en la ciudad de New York, Amalia Arias Delgado, muy bella y gentil y el señor Spartacus R. Pierini, distinguido joven brasilero. Llegue hasta la feliz pareja nuestra felicitación.

LAS FESTIVIDADES DE HOY.—Dos festividades celebra hoy la Iglesia Católica: Santa Margarita María de Alacoque y Santa Eduvigis.

Entre las Margaritas, saludamos primeramente a la distinguida dama Margarita Rayneri viuda de García Vélez y a su encantadora hija Margarita.

Madre e hija se encuentran pasando una temporada en los Estados Unidos.

Una gentil y bondadosa dama de nuestra sociedad, Margarita Contreras, esposa del conocido caballero Jimmy Beck.

Margot de las Casas, la joven y bella señora del distinguido abogado doctor Roberto A. Netto, letrado consultor de la secretaría de Hacienda.

Hacemos saber a las amistades de la señora de Netto, que no recibe, pues pasará el día en el campo.

Margot Victorero de Clarens.

Entre las señoritas, Margarita María Cabús y Pascual, linda hija de nuestro estimado compañero José Cabús y de su esposa Mercedes Pascual.

Margot García Alvarez, Margot Yanes Ampudia, Margotín de Piedra, Margarita García Comesañas, Margarita González y Rodríguez.

Margarita Barroso, la notable soprano.

Margot Prieto y del Junco, bella y encantadora señorita.

Y Margot Fernández Martínez.

Las Eduvigis:

En primer término, una interesante dama, muy estimada en nuestra sociedad: Bibí Duplessis, esposa del señor José Agustín Gómez.

Eduvigis Ferrer de Saladrigas, Eduvigis Merlo de Tariche, Eduvigis Meneses de Castañeda.

Mina Suárez de Lázaro Machado.

Y las señoritas Eduvigis Martín, Eduvigis Caula y Eduvigis Chané.

ARSENIA BERNAL DE FONTS.—En la Clínica Bustamante Núñez, en el Vedado, ha sido sometida a la operación de las amígdalas, ayer por la mañana, la señora Arsenia Bernal, bella e interesante esposa del doctor Ernesto Fonts, joven y distinguido médico jefe del laboratorio del Hospital «Mercedes».

Dicha operación, que ha resultado un completo éxito, fué llevada a cabo por el doctor Miguel A. Abalo, el notable laringólogo.

Le deseamos un pronto restablecimiento a la señora de Fonts.

CASINO DE LA PLAYA.—Día de moda hoy.

Esta noche celebrará el elegante Casino de la Playa, su acostumbrado jueves de moda.

Otro éxito artístico y social para el tan favorecido night club, que se verá desde hora temprana muy concurrido.

Para la comida ha combinado un un magnífico menú, al precio de dos pesos el cubierto, el admirable jefe de restaurant, Evaristo Pantigas.

El baile será amenizado por la espléndida orquesta de los hermanos Castro.

Habrá un gran show, en el que toman parte principalmente la pareja de bailes acrobáticos Lazo D'Argas, y la pareja de rumba Berta y Daly.

Y el keno especial, ha de estar animadísimo.

Como premio principal se regalará un precioso vestido de noche, que se exhibe a la entrada del Casino y que procede de la casa de modas «Moryss».

Reseñaremos la fiesta de hoy en el Casino de la Playa.

EL LICENCIADO GABRIEL VANDAMA.—Llamado por el Gobierno de Washington para una delicada misión, embarcó ayer para los Estados Unidos, el licenciado Gabriel Vandama, figura prestigiosa del foro habanero.

El distinguido abogado, ex magistrado del Tribunal Supremo, atenderá también asuntos relacionados con su acreditado bufete del edificio «La Metropolitana».

Acompañándolo va su hijo, el conocido joven Mario Vandama.

Feliz viaje y una grata estancia les deseamos.

EN HONOR DE POMBO.—Juan Ignacio Pombo, el gran aviador español que nos visita, será objeto hoy de un ponche de honor en el bar de la Casa Arechabala.

Se ha hecho una selecta invitación para este acto, que resultará muy lucido.

MARIE TENTOU.—La exquisita artista de la moda, se halla de nuevo entre nosotros.

Su regreso a la Habana, tras dos meses de estancia en París, en contacto continuo con las grandes casas de modas femeninas, ha sido muy bien recibido por su numerosa clientela.

Madame Tentou, que de tanto prestigio disfruta en la sociedad habanera, ha captado durante su estancia en la Ciudad Luz los últimos dictados de la moda para la estación que se avecina.

Ideas nuevas y modelos nuevos, que la gran modista ofrecerá a sus innumerables clientes, en su acreditado atelier de Prado 68.

Nuestra cordial bienvenida.

COLUMBUS YACHT CLUB.—Para el domingo próximo, el Columbus Yacht Club anuncia un té bailable en honor de sus asociados.

Se celebrará en su hermosa casa de la Avenida del Río Almendares, con el concurso de una celebrada orquesta.

Dará comienzo a las cinco y media.

DEL ORIENTAL PARK.—Gran afluencia de público habrá hoy en Oriental Park, con motivo de las carreras del día.

Se ha combinado un buen programa de ocho justas, interesantes todas, que hará que los numerosos simpatizadores de este deporte concurran al hipódromo.

En el Jockey Club también se congregará una selecta y nutrida concurrencia.

Allí, en el hermoso salón de la casa-club se situará la magnífica orquesta del «Jockey», que dirige Luis Fabré, para amenizar todos los intermedios.

FUNCION ARTISTICA.—Organizada por las alumnas del famoso Colegio Sepúlveda, se celebrarán dos magníficas fuciones artísticas mañana viernes, por la tarde y por la noche en el Cine Riviera.

Fuciones para la que se ha combinado un programa lleno de alicientes, y cuyos productos serán dedicados a la sección de sports de dicho colegio.

Se exhibirán las interesantes cintas «Una chica angelical» y «Dos veces hijo», completándose el programa con una revista, cartón y muñequitos.

ENHORABUENA.—El hogar de los estimados esposos Ramiro Ramírez y Ofelia Fernández, se ha visto alegrado con el nacimiento de una preciosa niña.

La primogénita vino al mundo con toda felicidad.

Enhorabuena.

JOYERIA "LE TRIANON"
RELOJES SOBREMESA
Arte Moderno; en Nickel Cromo, Madera y Cristal de colores. Precios muy módicos desde $5.00 a $25.00
De Nickel Cromo a $5.00 La casa de los Regalos Artísticos.
Salvador Fondón: GALIANO 91

Llegaron ayer...

Todos los días llegan novedades de invierno a LA CASA GRANDE que enriquecen las colecciones, ya recibidas, para la estación invernal.

CARTERAS

De formas muy caprichosas y en los colores: negro, prusia y carmelita llegaron carteras de gamuza, pieles de distintas calidades y unas muy finas de "paillet".

GUANTES

Prenda de distinción y elegancia. Detalle imprescindible. Los recibimos de suedine, gamuza y cabritilla en todo el surtido de colores.

SWEATERS

Para niñas y jovencitas. Preciosos estilos en vistosos colares. Nunca hemos visto tanta variedad como la recibida este año.

ABRIGOS

Magníficos. Materiales apropiados y especiales para el invierno de Cuba. Diversidad de estilos y colores. Recibimos los de niñas y jovencitas.

Y no olviden que por cada peso que gasten en LA CASA GRANDE recibirán un cupón para el Concurso de los $600.00 de regalo. El escrutinio lo haremos el día 30 a presencia y con la intervención del Notario Comercial Sr. A. Romagosa.

La Casa Grande

VIBOREÑAS

SEÑORITA LYDIA BERDEAL PRATS.

Esta linda figulina a la que rindo presente homenaje, hija adorada de los esposos Sra. Ana Prats y Sr. Manuel Berdeal, a ellos ha pedido en matrimonio por los padres Sra. Mara Victoria Font de Montalvo y Sr. Evaristo Montalvo Font, para su hijo el caballeroso y afortunado joven Evaristo Montalvo y Font.

Me refiero mi más afectuosa enhorabuena, deseoso de consignar antes la fecha de su matrimonio.

SANTOS DE HOY.—Señala el calendario las festividades de las Santas Eduvigis y Margarita María de Alacoque, con las de los Santos Mariano y Andrés de Creta.

Mi primer saludo y con él mi más efusiva felicitación, para la simpatísima dama Eduvigis V. viuda de Torres, el inolvidable amigo Diego Torres.

Hoy más presente que nunca, tengo a tan bondadosa amiga.

Mi estimada dama así nombrada en sus días, la señora Eduvigis Fons de Barrios, impedida de asistir a sus amistades.

Presente tengo a la apreciable señorita Andrea Villamil de Riaño.

Y a las señoras Andrea Hernández de Martínez y Andrea Otero de Pérez.

A todos mi más cariñosa felicitación.

Y a una señorita a cuya familia me unido por la más inquebrantable amistad, Margot Díaz Garaigorta, hija de mi inolvidable amigo «Pepito» Díaz Garaigorta, y bien querida Margot que mi felicitación es sincera como expresiva, ¡muy sincera!

Cumplen también de días hoy las finas Margot Rojas y López, Marta Ibarra, Margot González Larrea, Margarita Casanova, Margot Rivero, Margarita Martínez Soria y Margot Viera.

No olvido a mi simpática amiguita Eduvigis Faxa y Pastoriza.

Mi más cumplido saludo para el dichoso hogar de los bondadosos y estimados esposos bella Cuca Escarpanter de Sala y Pepín Sala, por celebrar sus días la hermana de las gentilísimas figuritas Lina y «Monica» Escarpanter.

Como San Andrés se anota varias fechas, sólo felicitaré a los señores Andrés Santos y Durán, autor de los días de las bellas amiguitas Antica y Lolita Santos.

Andrés Portela, Andresillo Torres, Andrés del Río, Andrés Segovia, y al estimado joven Andrés Ribas.

A todos deseo muchas felicidades.

EL DIA PERIODISTICO.—Otra gran fiesta se ha empezado a organizar ya, y no es otra que una gran verbena, en todos los jardines de «La Tropical», el domingo día 27.

Tomarán parte las mejores orquestas, septetos, quintetos, sones jazz, seleccionados debidamente.

Habrá una gran tómbola con muchos y valiosos premios.

Los concurrentes tendrán gratis toda la cerveza que deseen beber.

A esta gran verbena, a beneficio de los fondos del Retiro Periodístico, asistirá la Reina Nacional de los Periodistas con las cinco Reinas Provinciales. Siendo el costo de la entrada familiar sólo cuarenta centavos, ya podrá suponerse que la concurrencia será desbordante.

NUEVOS ESPOSOS. — Recientemente han contraído matrimonio la bella y escultural señorita Cecilia Héctor y Palenzuela y el estimado y muy dichoso joven Ismael Delgado y Hernánndez, fausto acontecimiento para los ya venturosos esposos, que fué celebrado alegremente por sus familiares y más allegadas amistades.

En la pintoresca ciudad yumurina pasan su luna de miel, y son mis deseos que sea inquebrantable su felicidad en su nuevo estado.

DR. HORACIO FERRER.—De nuevo entre nosotros el eminente oculista y distinguido amigo, de regreso de su breve permanencia en el Norte.

Ya se ha hecho cargo de su gran clientela, en su gabinete de consultas, Avenida de Wilson y calle L en el Vedado.

Le dedico mi más afectuoso saludo de bienvenida.

SRTA. ADELAIDA CORTAZAR ULLOA.—Tan gentil figulina celebró ayer sus días, y con tal motivo vióse muy felicitada y visitada en su residencia, recibiendo señaladas demostraciones de afecto de sus numerosas amistades.

No es tarde para saludarla, y lo hago haciéndole constar mis deseos de que siempre disfrute de una inquebrantable felicidad.

SRTA. CARMITA MARTINEZ.—Celebra hoy su cumpleaños esta linda figulina, que con su hermanita Lila, de igual delicada belleza, son las bellas flores sonrientes de dichoso hogar de a distinguida dama Adolfina Valdés Vda. de Martínez.

Para Carmita es dedicada mi más expresiva felicitación, deseándole el cumplimiento de muchos y venturosos años.

UNA BODA.—Se efectuó anoche a las nueve y media en la Parroquia de Jesús del Monte, y si siempre inspíranme gran simpatías las bodas, ésta con doble motivo por conocer a la linda novia desde niña, hija de un inolvidable amigo, Miguel Beneján, la dulce figulina Amalia Beneján y Rojo, que unió sus destinos a los del afortunado joven Joaquín Vázquez Alvarado.

Amalita presentóse como una bella y hermosa muñeca vestida de novia, pudorosa y sonriente, saludando a sus amistades cuyas miradas todas fijas en ella estaban, dando el brazo a su padrino, su tío, el señor Antonio Beneján.

Ya la esperaban Joaquín y los testigos.

Fué madrina la distinguida dama, mi estimadísima amiga la señora Sara Rojo viuda de Beneján, amante mamá de tan admirada novia.

Testigos por ella:

Los doctores Mario Fors y Jaime Hernández, con los señores Manuel Vigón y Avelino Alvarez.

Firmaron el acta por Joaquín, los señores Fernando Vázquez, Vicente Yato, Francisco Elizondo y Pedro Pelegrín.

Durante la ceremonia cantó dulcemente el Ave María de Mercadante, la celebrada soprano, joven y bella dama Graciella de los Santos de Ochandategui.

El templo de Jesús del Monte vióse muy concurrido, a pesar de sólo haber sido invitadas las más íntimas amistades de los novios, que mucho tardaron en abandonarlo, por ellas detenidos para dedicarles sus más expresivas felicitaciones, que parecían ser interminables.

Yo al dar cuenta del solemne acto de su unión ante Dios, dedico a Amalita y a Joaquín la mía muy expresiva, deseándoles una felicidad inquebrantable en su nuevo estado, en especial a Joaquín, que verá precidir su dichoso hogar a una tierna, bella y amorosa soberana.

Urbano DEL CASTILLO.

¡COMO FANTASMAS QUE RESURGEN A LA VIDA!

Millares de niños que estaban decaídos, con mal color y faltos de apetito, han recuperado su peso, alegría y buena salud, —gracias al maravilloso VERMIFUGO "MACHADO" —el específico contra los parásitos intestinales.

No más lombrices
Vermífugo MACHADO
No necesita purgante.
El que recetan los médicos
LABORATORIOS MACHADO S. A.
M-2544 Egido No. 8 M-4425

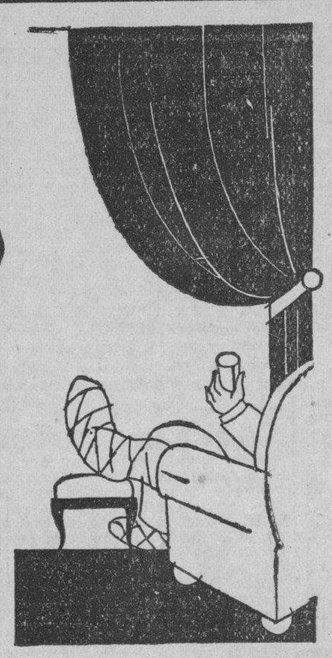

El exceso de ácido úrico en la sangre provoca terribles accidentes, entre los cuales son los más frecuentes: el reumatismo, la gota, las arenillas, los cólicos nefríticos, la arterioesclerosis, etc.
Para hacer **desaparecer** el ácido úrico, ningún remedio tiene tanto valor como

LA PIPERAZINA MIDY

el disolvente **más poderoso** del ácido úrico.

Imitada con frecuencia, pero jamás igualada

DE VENTA EN TODAS LAS FARMACIAS

EN LA CLINICA VARELA ZEQUEIRA.—El joven Emilio Lacalle y Varela, ha sido sometido, con toda urgencia, a una operación de apendicitis en la clínica Varela Zequeira, la gran clínica del Vedado.

El estado del operado es bastante satisfactorio.

Intervino con acierto magnífico el joven y brillante cirujano doctor Roberto Varela Zequeira, quien fué ayudado por el doctor Orfilio Suárez de Bustamante.

EL CONCIERTO DE LA SINFONICA.—Para el domingo próximo estaba señalado el concierto reglamentario de la Orquesta Sinfónica de la Habana, que dirige el maestro Gonzalo Roig.

Dicho concierto ha sido pospuesto con motivo del fallecimiento de la señora Nagina Palacios viuda de Concha, venerable y amantísima abuela del mencionado director y benefactora de esta orquesta.

En su oportunidad daremos a conocer la nueva fecha.

(Continúa en la página SIETE)

Dr. José Lastra
23 No. 311 entre B y C.
Cirugía general y enfermedades de señoras.
Consultas diarias de 3 a 5.

Palidez
BAYER
El Tónico Bayer enriquece la sangre, da nueva vitalidad y vigor.
TÓNICO BAYER

Clínica Bustamante Núñez
AL SERVICIO DE TODOS LOS CIRUJANOS Y CLINICOS QUE LO DESEEN
Servicio a todas horas para fracturas y accidentes. Cirugía General. Garganta, nariz y oídos. Partos. Laboratorio. Rayos «X» Departamento de Cáncer.
Médicos de Guardia a todas horas
J. esq. a 11 Vedado F-3890

Lea ¡ALERTA! al mediodía. Y AVANCE por la tarde.

M.C.D. 2016

ESCENARIO y PANTALLA

ALKAZAR: «EL INFIERNO EN LOS CIELOS»

Dos películas se exhibieron ayer en el «Alkázar»: «La legión blanca», estrenada hace poco tiempo en el «Encanto», y «El infierno en los cielos», que era estreno en la Habana.

«El infierno en los cielos» es una película de aviación. La aviación tiene en sí misma, un dramatismo intenso. Es la vida puesta a la seguridad dudosa de los motores, al azar de los aires siempre traicioneros. En este caso se trata de episodios ocurridos durante la Gran Guerra, en las cuadrillas aéreas norteamericanas que peleaban en el frente francés. Lo interesante de la película es la afortunada combinación del espíritu jovial, deportivo, de los jóvenes pilotos, con lo trágico de la misión que les estaba encomendada. Son gentes que acuden a la cita con la muerte en un punto cualquiera del espacio, con la sonrisa en los labios y el pensamiento puesto en el cumplimiento estricto de un deber patriótico. Muchas veces regresan a sus bases con el avión cribado de balas, con un ala rota, con el tanque de la gasolina desangrándose, y, sin embargo, conservan el optimismo y el buen humor necesarios para hacer chistes y frases ingeniosos al borde de la catástrofe definitiva.

Toda la película tiene ese tono de burla juvenil frente a la muerte. Es el sentido deportivo del heroísmo, que ha quitado a la hazaña aquel halo de espectacularidad que antaño la circundaba. Estos aviadores saben que su vida es un reto diario al destino, y juegan contra él como se juega contra un equipo contrario, afrontando la victoria o la derrota con noble «sportsmanship», con ánimo jocundo.

Naturalmente, no falta en esta película el episodio de amor, que es la sal de las producciones «made in Hollywood».

En cuanto a la presentación, revela ese lujo de escenarios y de trucos que es corriente en el cine hollywoodense.

El principal intérprete de esta producción es un actor buen mozo y simpático, con muchos adictos entre la población femenina que colma preferentemente los salones cinematográficos: Warner Baxter. Con él cooperan Conchita Montenegro, que hace el papel de una graciosa francesita; Russell Hardie, Herbert Mundi, Andy Devine, Ralph Morgan.

En cuanto a «La legión blanca», remitimos al lector al comentario crítico que hicimos a raíz de su estreno.

Francisco ICHASO.

N O T A S

«CASINO DE PARIS» EN EL ENCANTO

Sigue triunfando el deslumbrante super-espectáculo musical de la Warner «Casino de París», donde aparecen por primera vez juntos, dos grandes favoritos, Al Jonson, el rey de la comedia musical y Rubby Keeler, la reina de los bailables.. Aparecen también en esta magnífica film, Glenda Farrell, Helen Morgan, Patsy Keelly, Benni Rubin, Phil Regan y las alegres y esculturales «chicas» de los coros Warner.

El lunes: «La Daga Florentina» con Margaret Lindsay, Donald Woods, Henry O-Neill, Robert Barratt y otros. ¡Hasta el corazón...! Así clavó la daga en el pecho del hombre odiado la mujer que quiso evitar que él llevara a cabo su ruín venganza en el drama «La Daga Florentina».

El miércoles 23, en tanda elegante de 9:30, «La Fiesta del Radio», convirtiéndose el escenario de este teatro en un estudio trasmisor y desfilando a la vista del público las mejores orquestas y variedades que están actualmente en la Habana.

Pronto: Una de las películas más lindas que jamás se haya producido «La Mujer Desnuda», un orgullo de la Metro, donde se presenta la nueva estrella que es la actual sensación del mundo cinematográfico Louise Rainer: colaboran con ella William Powell, Mady Christians, Virginia Bruce, Frank Morgan y Reginald Owen. El público quiere romance, música, alegría, risas.... y una novela interesante, pues, todo esto lo tenemos en «La Mujer Desnuda».

EXITO DE «VOLGA EN LLAMAS» EN EL CAMPOAMOR

A teatro lleno sigue exhibiéndose la formidable y espectacular superproducción: «Volga en Llamas», colosamente interpretada por tres astros de la cinematografía europea, «Inkijinoff» Albert Pregean y la adorable Daniele Darrieux. La Rusia de los Zares en toda su brillantez y esplendor Un film hondo, dramático y humano, grandes masas, recios caracteres, pasiones y reacciones violentas... ¡Una gran película! También se exhibe la simpática y humorística producción de la Warner «Una Noche en el Ritz» con Patricia Ellis, William Gargan y Allen Jenkins. Los precios son 20 centavos de 1:30 a 6:30, 30 centavos después, Niños 15 centavos y tertulia 10 a todas horas.

El martes comienza otra grandiosa semana, estrenándose el drama de dramas «El Judío Errante», (El hombre que no pudo morir). Conrad Veidt, famoso actor alemán, es el protagonista en la nueva concepción de la vieja leyenda «El Judío Errante», basada en el inmortal libro de Eugenio Sué. Condenado a recorrer el mundo en eterna peregrinación, fué la suerte que sufrió Mateo, «El Judío Errante», al que decían «El Hombre que no pudo morir». Las mujeres se le entregaban, ansiando su amor... La fortuna fué en pos de él... Todos lo veneraban como el hombre misterioso... sin embargo, ansiaba que llegase la hora de morir. También se estrenará la conmovedora producción de la Columbia «La Canción del Dolor» con Nancy Carroll y George Muphy.

NACIONAL: «LEGONG» Y «CAPULLO DE AZAHAR»

Se exhibe hoy nuevamente en el teatro «Nacional», en todos los turnos desde las dos de la tarde, el interesante programa de doble estreno presentado ayer con gran éxito por primera vez. Este programa está integrado, por las películas: «Legong» o «La Danza de las Vírgenes», producción toda en colores y desarrollando el argumento de una novela sentimental cuyos escenarios naturales son las Islas de la Malasia, y «Capullo de Azahar», una comedia musical, por Dixie Lee y Joe Morrison.

«Legong» o «La Danza de las Vírgenes», pasará por la pantalla a las 2, a las 4:30, a las 7:15 y a las 10:15, «Capullo de Azahar» a las 3:15, 5:50 y 8:30, completándose el programa con el último noticiero mundial, y el originalísimo cartón en colores «Dos niños en un Zapato».

Los precios, a beneficio del público 20 centavos hasta las 6:30 y después de esa hora 30 centavos. Niños 20 centavos y tertulia como siempre a 10 centavos.

Para el sábado se anuncia otro programa doble, interesantísimo, integrado por las películas musical, actuando una orquesta de 100 profesroes y el máximo aliciente de que sus intérpretes principales son Katherine Hepburn y harles Boyer. La otra película del programa del sábado se titula: «El Vengador de la Frontera», gran película de acción, abundante en escenas sensacionales y cuyo protagonista es el famoso cowboy Tom Keen.

Para el domingo, día de grandes actividades en el «Nacional», se anuncia a las 10 de la mañana «La Fiesta de Shirley Temple», con programa infantil a base de una de las mejores películas de la diminuta estrella, cartones de todos los héroes del tintero, fantasías en colores, exhibición de la película tomada el domingo 6 en la fiesta de Betty Boop, actuación en la escena de la recitadora infantil Flor de Lis Baquero, y premios y regalos en gran cantidad para los niños concurrentes, proclamándose a la Shirley Temple cubana, entre las niñas que vengan con toilette de esa artista y por aclamación del público.

MAÑANA: «ESTAMPAS TROPICALES» EN EL PRINCIPAL

Hoy recesan las huestes del maestro Lecuona, para dar los últimos toques de grandioso estreno y re-estreno de mañana. Nos referimos a la preciosa revista «Estampas Tropicales», original del autor y actor Alvaro Suárez, musicalizada por el maestro Ernesto Lecuona. Esta revista está saturada de atractivos, que seguramente han de causar verdadera sensación entre el público habanero que gusta de lo novedoso y original. En la misma figuran los siguientes cuadros: «El bailable de las horas» interpretado por Esther Borja, la pareja Teté y Henry y las segunda-tiples: «Blanco y Azul», original evolución de las 16 segundas tiples en 16 sillas, «Las Mejicanas», interpretado por Yolanda González, Teté y Henry y las chicas del coro; «Piña, Mamey y Zapote», cuadro netamente típico, con María Ruiz, Tomasita Núñez y Yolanda González, «La maja de los claveles» por Tomasita Núñez; el graciosísimo cuadro «Estampas poéticas» (Berta Singermono, González Marinette y Eusebio Cosmético) interpretadas todos por el gran disseur Bola de Nieve y «El Bombón de Chocolate» por Bola de Nieve y las segundas tiples. También subirá al palco escénico la luminosa revista del maestro Alonso, titulada: «Las Corsarias» (dos veces centenaria) estando el role central a cargo de la valiosa y simpática Esther Borja, una de las grandes figuras del magnífico conjunto de Ernesto Lecuona, compartiendo honores con ella Consuelito Alea, Paco Lara, Laura Obregón, Alvarito Suárez, Zoila Pérez y otros. Sóla ochenta centavos costará la luneta numerada hasta la fila 12, sesenta centavos el resto, y 30 butacas. Diseños de Orta. Decorados de M. Roig.

Mañana: En matinée: «Rosa la China» y «Aires Nacionales». Por la noche: «Las Corsarias» y «Estampas Tropicales». Domingo grandiosa matinée con «Las Corsarias» y «Estampas Tropicales». Por la noche: «Lola Cruz».

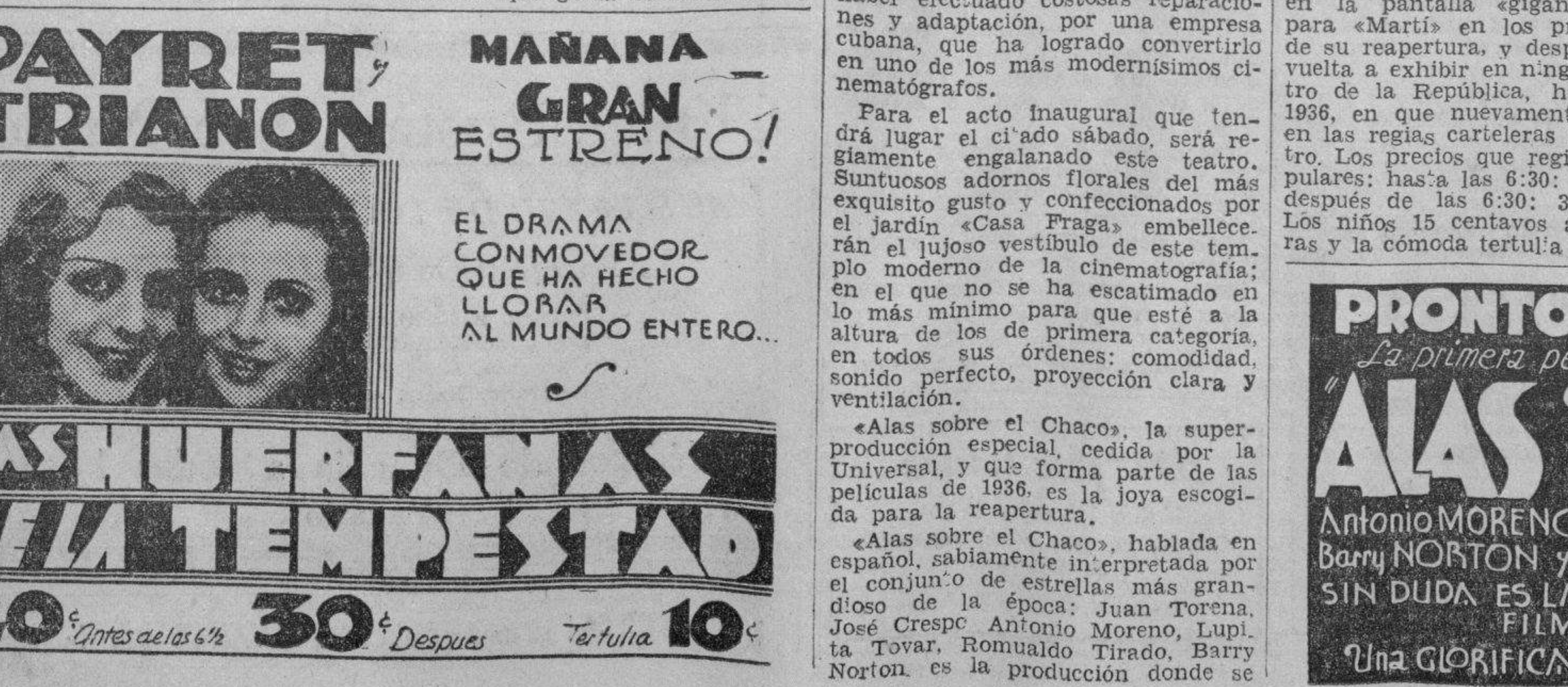

G A C E T I L L A S

PRADO: «NUESTRA HIJITA»

Hoy está de plácemes el público concurrente al simpático Teatro «Prado», pues su Empresa anuncia el estreno de la maravillosa producción «Nuestra Hijita», fielmente interpretada por la reinecita de la pantalla, Shirley Temple. Esa eminente preciosidad que a todos ha subyugado El reparto que secunda a Shirley también es lo mejor de lo mejor. Joel McCrea y Rosemary Ames, Lyle Talbot, Erin O.Brien-Moore, Jack Donahue, Gus Van y Leonard Carey. «Nuestra Hijita» se exhibirá en los turnos preferentes de 3:30, 6:30 y 9:30.

En los turnos de 2:15, 5:00 y 8:30 se exhibe la precisa producción titulada: «Corazones Extraviados», por Evelyn Venable y Robert Young.

Se completa el programa con un precioso cartón y una revista con los últimos acontecimientos muniales.

Precios: 20 centavos los mayores hasta las 6:30 y 30 centavos después. Niños siempre 15 centavos.

RIVIERA: «HOMBRES SIN NOMBRES»

Hoy en la matinée que comienza a la 1:30 se estrena la gran producción por Fred McMurray y Madge Evans: «Hombres sin Nombre». Exhibiéndose además la gran producción por Claudette Colbert: «Lirio Dorado» revista cartón y variedad deportiva.

En las tandas elegantes de 5:15 y 9:45: «Hombres sin Nombre» revista, cartón y variedad deportiva.

A las 8:15 «Lirio Dorado» por Claudette Colbert.

Mañana: función del Colegio Sepúlveda» estrenando la gran producción por Randolp Scott: «Dos veces hijo».

Sábado 19: estreno de la gran producción por Pat O.Brien y Jean Muir: «Esfuerzo Supremo» estrenándose además gran emocionante producción por Ricardo Cortez: «La Cacatúa Blanca».

FAUSTO: «LA PERSEGUIDORA 99»

De toda atracción es el programa que hoy anuncia «Fausto», empezando a las 2:30.

Por el día, en turno preferente de la tarde y en el último de la noche exhibe la película «La Perseguidora 99» (Car 99), el gran drama entre gansgters y policías, por Fred McMurray.

También por el día y en turno intermedio de la noche, se exhibe «Alas en la Noche», película muy emocionante por Cary Grant y Myrna Loy.

Noticiero mundial y cartón animado.

El horario exacto de cada película se informa por el teléfono A-4321 del teatro «Fausto». Precios: 20 centavos hasta las 6:30 y después 30 centavos.

Para el sábado se anuncia el estreno en Cuba, de la gran película «Los Amores de un Dictador», por Clive Brook y Madeleine Carroll. Una gran obra de exquisito arte.

Próximamente: «No más mujeres» por Joan Crawford, Robert Montgomery y Franchot Tone.

La FIESTA de SHIRLEY TEMPLE el DOMINGO en el NACIONAL

Todo está ultimado en el magno coliseo para recibir a la alegre muchachería el domingo a las 10 de la mañana, con motivo de celebrarse el homenaje a la excelsa actriz infantil Shirley Temple. La empresa del teatro «Nacional», como agente de los Reyes Magos y Santa Claus, no se olvida de los niños y prepara estas fiestas atenta a producirles el máximo de satisfacción y alegría. En el programa combinado figura una de las mejores películas de Shirley Temple, cartones de Betty Boop, Popeye el Reye de las Espinacas, Mickey Mouse y sinfonías tontas, y en la escena actuará la precoz recitadora cubana, la niña de seis años Flor de Lis Baquero, quien recitará un soneto dedicado a Shirley Temple. ¿Regalos?... hay muchos.

El primero será para la niña que sea proclamada la Shirley Temple cubana, después se sortearán seis estuches finísimos regalos de la casa Chocolate «Armada», seis Shirley Temple de tamaño natural, una muñeca de la misma artista, y a todos los niños se les regalará un souvenir de la casa «Armada».

Este programa, que es seleccionado todo de acuerdo con el gusto infantil será guardado por los niños como un grato recuerdo de estas fiestas originales del teatro «Nacional», que se repetirán todos los domingos a las 10, cuando el teatro no tenga compromiso de conciertos.

Precios: 20 centavos los niños y 40 centavos los mayores.

«CORAZONES SIN RUMBO», EL SABADO, EN EL NACIONAL

La Empresa del teatro «Nacional», atenta a las muchas solicitudes que ha recibido exhibe el Sábado en el teatro «Nacional», la gran película de la R. K. O. Radio: «Corazones sin Rumbo», historia animada de dos corazones que jugaron con su propia felicidad perdiéndose en el maremagnum de sus grandes equivocaciones al no saber leer en el fondo de sus propios sentimientos y dejarse arrastrar en el torbellino de las pasiones. En «Corazones sin Rumbo», aparecen como principales intérpretes Charles Boyer, ídolo hasta hace poco de la escena francesa, y ahora ídolo de los cinefáns, desde que Hollywood, consiguió arrebatárselo al teatro, y Katherine Hepburn, la actriz de admirable ductibilidad, de temperamento artístico incomparable, que vive el personaje de cada obra como si realmente sintiera todas las emociones que le atribuye el autor y que se presenta en esta película bajo una nueva personalidad, como mujer elegante, fatalmente enamorada de un hombre que no comprende las exquisiteces de su alma. Los dos, Charles Boyer y Katherine Hepburn, realizan incomparable tarea artística en «Corazones sin Rumbo», película que aumenta sus atractivos con la actuación de una orquesta de 100 profesores que toma parte en las escenas culminantes de esta alta comedia dramática.

«Corazones sin Rumbo» será exhibida en programa doble, figurando en el mismo cartel la película de acción dinámica: «El Vengador de la Frontera» por Tom Keen.

Y este programa lo exhibirá la empresa del «Nacional», a sus precios populares de 20 centavos hasta las 6:30 y después 30 centavos. Niños 20 centavos y tertulia 10 centavos.

EL SABADO: REAPERTURA DEL MARTI

Reabrirá sus puertas el simpático coliseo de Dragones y Zulueta el próximo sábado día 19, después de haber efectuado costosas reparaciones y adaptación, por una empresa cubana, que ha logrado convertirlo en uno de los más modernísimos cinematógrafos.

Para el acto inaugural que tendrá lugar el citado sábado, será regiamente engalanado este teatro. Suntuosos adornos florales del más exquisito gusto y confeccionados por el jardín «Casa Fraga» embellecerán el lujoso vestíbulo de este templo moderno de la cinematografía; en el que no se ha escatimado en lo más mínimo para que esté a la altura de los de primera categoría, en todos sus órdenes: comodidad, sonido perfecto, proyección clara y ventilación.

«Alas sobre el Chaco», la superproducción especial, cedida por la Universal, y que forma parte de las películas de 1936, es la joya escogida para la reapertura.

«Alas sobre el Chaco», hablada en español, sabiamente interpretada por el conjunto de estrellas más grandioso de la época: Juan Torena, José Crespo Antonio Moreno, Lupita Tovar, Romualdo Tirado, Barry Norton es la producción donde se ha podido recopilar, las distintas y complejas fases de la vida real.

«Alas sobre el Chaco» aparecerá en la pantalla «gigante» especial para «Martí» en los primeros días de su reapertura, y después no será vuelta a exhibir en ningún otro teatro de la República, hasta el año 1936, en que nuevamente aparecerá en las regias carteleras de este teatro. Los precios que regirán son populares: hasta las 6:30: 20 centavos, después de las 6:30: 30 centavos. Los niños 15 centavos a todas horas y la cómoda tertulia 10 centavos.

PRONTO VERAN USTEDES!
La primera película UNIVERSAL 1936
"ALAS SOBRE EL CHACO"
Antonio MORENO - Lupita TOVAR - Jose CRESPO
Barry NORTON y Una CONSTELACION de ESTRELLAS
SIN DUDA ES LA MEJOR PELICULA en ESPAÑOL FILMADA hasta la FECHA
Una GLORIFICACION del cine parlante español

PAYRET: «RUMBO AL CAIRO»

Hoy es el último día de la regia película española «Rumbo al Cairo», que ha sido un éxito en «Payret» durante doce días. También presenta la super producción «El Héroe Público Número 1» de Lionel Barrymore y Chester Morris. Una revista y un cartón en colores.

Precios: 20 centavos luneta butaca o asiento de palco hasta las 6 y media mayores y 30 centavos después. Niños 15 centavos. Tertulia 10 centavos. Mañana por fín empiezan los siete gloriosos días de «Payret»: «Las Huérfanas de la Tempestad». 12 actos de emoción. Dos horas de proyección. La obra más interesante y emotiva que ha producido el cine. Los grandes actores de la Comedia francesa hacen la labor artística más grandiosa de su carrera. Mañana se exhibirá a las 3:20. 6:20 y 9:50.

NEPTUNO: «NUESTRA HIJITA»

«Neptuno», presenta hoy selectísimo programa, en la función que empieza a las 2:30.

Durante el día y en turnos de tarde y último de la noche, exhibirá la exquisita película de Shirley Temple, «Nuestra Hijita», que no se puede decir que es mejor película, porque todas ellas, son admirables.

También durante el día, y en turno intermedio de la noche, pasará por la pantalla, la producción «Capullo de Azahar», por Dixie Lee y Joe Morrison.

La comedia «Negocio Redondo» y el cartón animado «Concurso Cannino».

La hora exacta en que se exhibe cada una de las películas mencionadas se informe por el Teléfono M-2785 del teatro «Neptuno».

Precios: 20 centavos hasta las 6:30 y después 30 centavos.

El lunes la gran película «Julieta Compra un Hijo», por Catalina Bárcena.

AUDITORIUM: «LA LLAMA OCULTA»

Hoy, como todos los jueves, «Auditorium» de Calzada y D, Vedado, teléfono F-4455, presenta su habitual matinée de 1:30, con revista, un cartón, la graciosa comedia «Salto Atrás» por Laurel y Hardy (el gordo y el flaco), la gran película «La Llama Oculta» por Ann Harding, Herbert Marshall y Maureen O.Sullivan, episodio final de la serie «La Sombra Borrosa» y la emocionante joya «El Cuarto Número 309» por Franchot Tone, Una Merkel y Conrad Nagel. A las 5:15 y 9:45 con revista y cartón «La Llama Oculta». A las 8:30: «El Cuarto Número 309».

Mañana: A las 5:15 y 9:45: Estreno de la maravillosa película: «La Legión Blanca» por John Boles y Loretta Young y a las 4:00 y 8:30: «La Mujer Misteriosa» por Mona Barrie y Gilbert Roland. Sábado y domingo: Gran estreno en Cuba de la extraordinaria película: «Los Amores de un Dictador» por Clive Brook y Madeleine Carroll.

RIALTO: «EL DELATOR»

En el programa del teatro «Rialto», vuelve a figurar hoy «El Delator», emocionante drama que viene a consagrar definitivamente a Víctor McLaglen, como supremo actor dramático del cine, siendo digno de alabanza el acierto que tuvo el director de este film, al designarle una coloboradora como Margot Grahame, valiosa actriz inglesa, que ofrece aquí una actuación magistral. Esta bella mujer hace en esta obra su debut en películas americanas, y por la caracterización tan genial que ha realizado, se puede asegurar, que su nombre será en breve uno de los más famosos del cinema.

Se exhibirá también otra película de reconocido mérito, titulada: «Carne de Escándalo», por Víctor Jory y Fay Wray.

Una revista y un cartón.

Mañana: El mismo programa.

Sábado 19: «El Infierno Negro».

Pronto: «El Terror de Chicago».

Precios: 20 centavos a todas horas.

TRIANON: «NUESTRA HIJITA»

En la tanda de las 4: Víctor Mc Laglen y Edmundo Lowe en «Bajo Presión», revista Paramount y estreno de la valiosa producción de Joel McCrea y la maravillosa niña Shirley Temple, titulada: «Nuestra Hijita».

A las 8:30: «Bajo Presión», sensacional película.

En la de 9:45: revista Paramount y la regia creación «Nuestra Hijita».

Mañana y pasado: la extraordinaria película francesa: «Las Huérfanas de la Tempestad».

En preparación el estreno de la gran obra de Alice Faye y James Dunn, «Escándalos de George White de 1935»,superior a la del pasado año.

REGINA: «EL DELATOR»

Vuelve hoy al teatro «Regina» «El Delator», emocionante drama que viene a consagrar definitivamente a Víctor Mc Laglen, como supremo actor dramático del cine, siendo digno de alabanza el acierto que tuvo el director de este film, al designarle una colaboradora como Margot Grahame, valiosa actriz inglesa, que ofrece aquí una actuación magistral. Esta bella mujer hace en esta obra su debut en películas americanas, y por la caracterización tan genial que ha realizado, se puede asegurar, que su nombre será en breve uno de los más famosos del cinema.

Va también otra película de reconocido mérito, titulada «Carne de Escándalo», por Víctor Jory y Wray Ray.

Una Revista y un cartón.

Mañana: El mismo programa.

Sábado 19: «El Infierno Negro».

Pronto: «El Terror de Chicago».

Precios: 15 centavos hasta las 6 y 30 y 20 centavos después. Niños 10 centavos.

LARA: «LA PEQUEÑA CORONELA»

Hoy y por última vez, se exhibe en este gran cine «Lara», de Prado y Virtudes, teléfono M-2421, esta preciada y suntuosa joya que ha venido exhibiéndose con éxito enorme desde el pasado martes. Función de 2 a 11 y 30 con Comedia y Variedades. Una de las más grandes producciones del cine «Del Mismo Barro» que tanto gusta, por Juan Torena. La obra cumbre de la monisima y encantadora niñita de 5 años, la angelical Shirley Temple, estrellita de primera magnitud, titulada «La Pequeña Coronela». Mañana «Lobos de Broadway» y «Cuando el Diablo Asoma».

HOY PAYRET HOY
RUMBO AL KAIRO
MIGUEL LIGERO y MARY del CARMEN
20¢ antes de 6½ 30¢ Despues Tertulia 10¢
CIFESA

«LOS AMORES DE UN DICTADOR»

Clive Brook el genial actor de la pantalla y Madeleine Carroll una de las más bellas artistas del cinema, son los protagonistas, de la gran película que con el título «Los amores de un dictador», se presenta en programa excepcional, el próximo sábado en los teatros «Fausto» de la Habana, y «Auditorium» del Vedado, honor que se hace a esta artística producción de la British Goumont, que puede señalarse como una película del más refinado buen gusto dentro del tema dramático, casi trágico, en que se basa su argumento, que, no es todo él ficción teatral, ya que descansa en hechos históricos, porque la personalidad del dictador de la Corte de Christian VII de Dinamarca, el médico Frederick Struensee, existió y la historia reseña su actuación en la Casa Real, frente a las ambiciones de la Reina madre y apoyado en el amor de la Reina consorte, amores que provocaron grandes escándalos en la Corte, a pesar de que el dictador no vió en ellos motivo para su encumbramiento, sino realmente fueron la pasión única de su vida, como lo demostró llegando por la mujer amada al más cruento sacrificio. Sacrificio de su orgullo, de sus ambiciones, de su personalidad y de su vida....

Clive Brook, interpreta admirablemente la personalidad de este dictador, que jugó con los hombres como si fueran muñecos y que todo lo pudo controlar, menos su propio corazón.

Como programa excepcional, de gran estreno en Cuba los precios para las exhibiciones de «Los amores de un dictador» serán en ambos teatros 40 cts. hasta las 6:30 y después 50 cts. Y los niños solamente 20 centavos.

«EL INFIERNO EN LOS CIELOS» EN EL ALKAZAR

Gustó extraordinariamente el magnífico programa que esta empresa ofreció ayer a su distinguido público y que hoy se repite nuevamente, nos referimos a «El infierno en los cielos», un drama épico de los aires, formidablemente interpretado por el gran actor Warner Baxter y con la colaboración de Conchita Montenegro, Russell Hardie, Herbert Mundin, Andy Devine, Ralph Morgan y cientos de extras y la maravillosa superproducción de la Fox, «La legión blanca», con Loretta Young y John Boles. Noticiario cartón y comedia completan el programa. Los precios como siempre, son 20 centavos de 1:30 a 6:30 y 30 cts. después. Niños a todas horas 15 cts. y tertulia 10 centavos.

El sábado comienza un gran programa de la Universal, la lindísima joya. «Todos somos uno», deliciosamente interpretada por Alice Brady, Douglas Montgomery, Anita Louise, June Clayworth y otros. ¡Ascendió hasta la alta sociedad! ¡Penetró en el libro azul de los escogidos! Nadie se ponía en el camino de Lady Tubbs cuando ella quería pasar. ¡La exquisita debutante de la temporada! ¡Y qué debacle fué su debut en sociedad! También se estrena oficialmente «El rey de los diamantes», joya espectacular de la Universal, con Edward Arnold Binnie Barnes, Jean Arthur y César Romero.

Pronto: un terrorífico drama de amor, misterio y sangre, «Las manos de Orlac», donde triunfa el genio artístico de Peter Lorre, sucesor de Lon Chaney. El Dr. Gogol, personaje principal de «Las manos de Orlac» prueba cuan peligrosa es la ciencia puesta al servicio del mal.

CARTEL DEL DI

POR LOS CINES:

ENCANTO: A-4433. A todas horas: Casino de Paris, comedia y revista.
CAMPOAMOR: A-7054. A todas horas: Volga en llamas, Una noche en el Ritz, comedia y revista.
NACIONAL: A-3730. A todas horas: Legong, Capullo de azahar, comedia y revista.
ALKAZAR: A todas horas: El infierno en los cielos, La legión blanca, comedia y revista.
PRADO: Nuestra hijita y Corazones extraviados.
RIVIERA: Hombres sin nombre y Lirio dorado.
PAYRET: Rumbo al Cairo y El héroe público número 1.
FAUSTO: La perseguidora 99 y Alas en la noche.
NEPTUNO: Nuestra hijita y Capullo de azahar.
AUDITORIUM: La llama o... El cuarto 309.
RIALTO: El delator y Car... escándalo.
REGINA: El delator y Car... escándalo.
TRIANON: Nuestra hijita y ... presión.
LARA: La pequeña coronela y ... mismo barro.
OLIMPIC: Los caballeros na... El demonio de las carrera...
LIRA: La destrucción del ha... Follies Bergeres.
ACTUALIDADES: Cuando el ... asoma y La espía número ...
ESMERALDA: El caso del pe... llador y La princesa de K...
CUBA: Torero a la fuerza y L... talla.
ROJO: Escándalos romanos y ... cho el roto.
UNIVERSAL: La serie comple... El rey de las nubes.
MODERNO: Madre querida y ... ter Dinamita.
VERDUN: Rayito de sol y La ... jer ama el peligro.
VEDADO: Un capitán de co... La mina fantástica.
INGLATERRA: Felipe Derblay ... derecho a la felicidad.
WILSON: Felipe Derblay y ... recho a la felicidad.
TOSCA: Corazones extra... Frente al destino.
BELGICA: Estrella de media... y La flecha de plata.
VIOLETA: Estrella de media ... y La flecha de plata.
FLORENCIA: El rayo mortife... Lo que los dioses destruye...
VALENTINO: Cruz diablo y ... del ensueño.
IDEAL: Tango bar y Cuesta ...
BOHEMIA: La edad de la ... cia y En guerra con la ...
MARAVILLAS: El duque de ... y Viva la vida.
IMPERIO: Serie completa La ... ción siniestra.

OLIMPIC: «LOS CABALLEROS NACEN»

«Los Caballeros Nacen», con Franchot Tone y Margaret Lindsay, es la película seleccionada para cubrir los turnos elegantes de 5 y 15 y 9 y 45 del día de hoy, del acreditado cine «Olimpic», de Línea y B., en el Vedado, teléfono F-6263, reservándose para las tandas de 6 y 30 y 8 y 30, un cartón, y «El Demonio de las Carreras», por Frankie Darro y Mary Astor. Los precios populares continúan: Hasta las 6 y 30, ... 10 centavos y 15 centavos de... Niños y tertulia 5 centavos. Ma... «Tres Lanceros de Bengala»... Gary Cooper, y «El Más ... Amor» por W. C. Fields; el s... «Muerte en las Nubes», po... Talbot y «Romance Univers... por John Mc Brown y el do... «Viva el Amor», por Gene Ra... «Roberta», por Irene Dunne.

LIRA: «LA DESTRUCCION DEL HAMPA»

Con las dos monumentales y valiosas películas que forman el programa de hoy en el «Lira», el preferido de las familias por sus inmejorables condiciones, de Industria y San José, teléfono M-4474, está asegurado un éxito de taquilla, pues se trata de un caso especial al combinar estas dos regias películas. Función de 2 a 11 y 30. Hasta las 6 y 30 mayores 10 centavos y después ... niños siempre 5 centavos. Revi... Variedad. Sensacional y la ... completa producción de ... que se ha hecho titulada «La ... trucción del Hampa» de Ri... Arlen. Preciosa y de mucho ... colosal producción «Follies B... res» de Maurice Chevalier y M... Oberón. Mañana, «Felipe Derb... y «Al Compás del Corazón».

ACTUALIDADES Y ESMERALDA: MONUMENTALES CINTA...

«Actualidades» de Monserrate 8 y 10, teléfono M-5575, uno de los más concurridos cines de la ciudad, por sus monumentales programas, cuenta para hoy con, Comedia y Variedad. Estupenda y valiosísima joya «Cuando el Diablo Asoma» de Joan Crawford, Clark Gable y R. Montgomery. Sensacional y emocionante producción «La Espía Núm. 13» de Marion Davies y Gary Cooper. Mañana, «Un Pobre Diablo» y «Por Sendas Distintas». Sábado, «Peregrinación» y «El Incomprendido».

«Esmeralda», este preferido ... del público, por sus program... adelantos más modernos de... situado en Monte 242, tel... M-4080, cuenta para hoy, en ... y noche, con comedia y Vari... Episodio 11 «El Rey de las Nu... Colosal y sorprendente pro... «El Caso del Perro Aullador... Warren William y Mary Astor... numental y preciosísima super... «La Princesa de Kansas» de ... Blondell y Glenda Farrel. Ma... «Baboona» y «365 Noches en H... wood».

CUBA Y ROJO: DOS COLOSALES PROGRAMAS

«Cuba», de Suárez y Corrales, teléfono M-9796, con su sonido perfecto, clara proyección y el mayor confort, ofrece para hoy, en tandas de 5 y noche 8 y 15, el siguiente valioso programa. Revista y Variedades. Divertidísima y soberbia joya de Eddy Cantor «Torero a la Fuerza». Magistral y muy interesante produccion «La Batalla,» algo notable, por Charles Boyer. Mañana, «Motín en Alta Mar» y «Cruz Diablo».

«Rojo», de Monte y A. Reci... teléfono M-4794 habrá de verse muy concurrido a juzgar por ... grandioso programa que exhib... tanda y noche con Comedia y ... Vista. Suntuosa divertidísi... muy regia super joya «Escán... Romanos» de Eddy Cantor, ... rable y bella producción en ... «Chucho el Roto» de F. Soler... ñana, «Cómicos de la Legua» y ... Angélica» la joya más precia... cine español.

UNIVERSAL: «EL REY DE LAS NUBES»

Por vez primera en Cuba y como cosa muy especial, logró, la activa y competente Empresa, de este siempre y concurrido cine «Universal, exhibir ayer, culminando en un exito grandioso la serie completa, muy emocionante, y en 12 episodios de aeroplanos, titulada «El Rey de las Nubes» por Noah Bery. Por tal m... tivo, vuelve hoy a ser exhibida y ... última vez, completando el progr... ma una preciosa Comedia y Va... dad. Mañana, «Huyéndole a la ... ma» y «Lindas y Sabrosas», Sába... «El Rayo Mortífero» y «Los Ca... lleros Nacen».

VERDUN: «RAYITO DE SOL»

Comenzando la matinée a las dos de la tarde, la tanda a las 5.15 y por la noche a las 8, anunciamos para hoy, en la pantalla del cómodo y ventilado teatro «Verdún», de la calle Consulado 120, la preciosa film interpretada por la diminuta actriz Shirley Temple y James Dunn, titulada «Rayito de sol», y la colosal producción por Gilbert Roland, Mona Barrie, que se titula «La m... jer ama el peligro». Una divert... comedia, interesante revista y ca... tón.

Precios: matinée y tanda has... las 6.30, todos 5 centavos.

Después de las 6.30, mayores ... centavos y niños 5 centavos.

(Véase más GACETILLAS en la página OCHO)

CAMPOAMOR
VOLGA EN LLAMAS
y UNA NOCHE en el RITZ con William GARGAN Patricia ELLIS
20 1½ a 6½ 6½ a 11½ 30
Niños 15 10 Tertulia
MARTES EL JUDIO ERRANTE
EL HOMBRE QUE QUISO MORIR

ENCANTO
UNICO en CUBA con REFRIGERACION
El deslumbrante espectáculo WARNER
"CASINO DE PARIS"
AL JONSON RUBY KEELER y las lindísimas CHICAS WARNER
LUNES MISTERIO
LA DAGA FLORENTINA
Margaret LINDSAY y Donald WOODS

ALKAZAR
DOS HITS FOX
WARNER BAXTER en EL INFIERNO en los CIELOS
y LORETTA YOUNG y JHON BOLES
LA LEGION BLANCA
20 1½ a 6½ 6½ a 11½ 30
10 Tertulia Niños 15
SABADO ALICE BRADY ANITA LOUISE DOUGLAS MONTGOMERY en TODOS SOMOS UNOS

M.E.C.D. 2016

La Casa Life

(La Máxima Colchonería de la República).

NO SE DUERMA EN LOS LAURELES Y PREPARESE PARA EL PROXIMO INVIERNO

FRAZADA «SEAL» tamaño 66» x 76»	$1.20
FRAZADA «WINSTON» tamaño 70» x 80»	1.45
FRAZADA «RADIANT» tamaño camero	1.80
FRAZADA «SUNGLOW» tamaño camero	2.00
FRAZADA «WILLOW» tamaño camero	2.45
FRAZADA «INWOOD» tamaño camero	4.00
FRAZADA «NASRAM» tamaño camero (LANA PURA)	16.50

Acabamos de recibir el surtido más completo, tanto en colores, calidades y precios de «FRAZADAS«», SOBRECAMAS, Toallas «CANNON» y demás artículos propios para la habilitación de la cama.

DOS UNICAS TIENDAS

La Casa Life

TTE. REY Y HABANA — A-6724

Life VIDA G R — APARTADO NUM. 1997 — HABANA

SAN RAFAEL Y RAYO — M-7063

Servimos pedidos al Interior. Escriba al Apartado 1997.

CRONICA HABANERA

(Continuación de la Pag. CINCO)

PETICION DE MANO

La bella señorita Lila Martínez Falco, cuya mano ha sido pedida para el correcto joven Héctor M. Alburquerque. Enhorabuena.

JUEVES DE SANS SOUCI.—En Constante animación, muy favorecido se verá hoy nuestro bello y elegante restaurant Sans Souci, sitio predilecto de reunión del gran mundo habanero.

Las noches de los jueves en Sans Souci, se caracterizan por su alegría, por su animación extraordinaria.

La comida se servirá, como de costumbre, a las diez.

Y habrá un show que incluye números de gran novedad.

Además, como aliciente también, la orquesta de los hermanos Palau y el septeto Siboney ejecutarán un magnífico programa bailable.

EN VILLA MIRAFLORES.—El joven y prestigioso Alcalde de la Habana, doctor Guillermo Belt y su esposa tan encantadora Cuquita Martínez, ofrecieron anoche una simpática y muy lucida fiesta; en honor del aviador español Juan Ignacio Pombo, huésped de nuestra capital.

Fiesta originalísima, que se celebró en «Villa Miraflores», la aristocrática mansión del doctor José Agustín Martínez y de su distinguida esposa Elisita Silverio.

Un grupo de artistas cubanos, invitados por el doctor Belt, hicieron su aparición en plena fiesta, haciendo las delicias de los presente.

Se presentó primero Eusebia Cosme, la aplaudida recitadora.

Después Elpidio y Margot, pareja de rumba muy conocida.

Moralito, el notable pianista Rafael Morales, ejecutó al piano un bello número.

Y Rita Montaner, con su gracia inimitable, hizo gala de su voz en tres lindas canciones.

Más tarde cantaron Hortensia Coalla, Esther Borja y Margot Alvariño, tres de nuestras más reputadas artistas, las que interpretaron preciosos números acompañadas al piano por Ernestina Lecuona.

También ejecutó un interesante número, el maestro Eliseo Grenet.

A las doce se sirvió el buffet, rico y espléndido.

Y después continuó la fiesta hasta altas horas de la madrugada, siendo amenizada por el reputado «Trío Oriental».

Además de las señoras de la casa, Elisita Silverio de Martínez y Cuquita Martínez de Belt, que tuvieron muchos halagos para todos los asistentes, anotamos entre la concurrencia este selecto concurso de damas.

La Condesa del Rivero.

Josefina Barraqué de Sabatés, interesante esposa del Presidente de la Corporación del Turismo.

Mina Pérez Chaumont viuda de Walsh.

Margarita Villaonga de Montero Madrazo, distinguida esposa del Cónsul de España.

Un grupo de señoras, todas jóvenes y belas, Conchita Martínez Pedro de Menocal, Marita Barrueco de Martínez Pedro, Alicia de Cárdenas de Belt, Laura Cowley de Remírez, Lydia García Mon de Martínez Pedro, Bebita Alonso de Belt y nuestra compañera Carmelina Guzmán de Alfonso, Cronista Social de «El Mundo».

Emma Cabreras de Giménez Lanier.

Herminia Nevares de Hernández.

Josefina Pividal de Vasconcelos, Luz María Fernández de Silverio, Juanita Menéndez de Comas, Zulima G. de Ferrer.

Sabina Echeguren de Pardías, la gentil señora del Presidente del Casino Español de la Habana y la esposa del Secretario de dicho club, Isolina Cuervo de Fernández Viñas.

Señoritas:

Rosario de Cárdenas.

Mercedes Gómez Mena, Teresita Rionda y Georgina Martín, encantadoras las tres.

Carmen, Margot y Rosita Montero Madrazo, graciosas hijas del Cónsul de España.

Lourdes Vasconcelos.

Y Carmelina Gamero.

Cerca del amanecer, agradecido a las mitiples atenciones para con él tenidas por los esposos Belt y por los señores de Martíne , el aviador Pombo se retiró acompañado de sus ayudantes, los tenientes Guillermo Someillán y Gustavo Novo.

Fué una fiesta gratísima, de la que guardaremos grato recuerdo.

COMIDA ELEGANTE.—La señora Adelina M. Sepúlveda, interesante esposa del señor Salvador Díaz Ossa, festejó su santo ayer con una comida celebrada en su residencia del Vedado.

Celebrábase en aquella casa, además, el santo de la respetable dama Adelaida Sepúveda, la culta educadora, que con su hija Adelina, dirige acertadamente el gran plantel que lleva su nombre en el Vedado.

Fueron obsequiados os asistentes con un magnífico buffet supper.

He aquí una relación de la concurrencia:

El Embajador de México, Excelentísimo señor Alfonso Cravioto.

El Ministro de Chile, Excmo. Sr. Emilio Edwards Bello y señora Rebeca Sanfuentes, con su inda hija Aana María.

El Ministro de la Argentina, Excelentísimo Sr. Horacio Carrillo y señora Elena de la Peña de Carrillo.

El Cónsul de Chile, señor Guillermo Gazitoa y señora Ermita de Vries.

El Jefe de la Marina Nacional, teniente coronel Miguel A González, y señora.

Los esposos Armando Rosales y Blanca Rosa de la Torre, doctor José Pérez Cubillas y Carmelina Reyes, doctor Francisco Lamelas y Blanca Rosa Blanco, doctor Gonzalo Zúñiga e Isabel Reyes, doctor Juanito O'Naghten y Rita María Arango, Agustín Reyes y Mariita Hernández Guzmán, doctor Luis Machado y señora Genoveva Silva, Francisco Munguía y Emilia M. Sepúlveda Adalberto del Pico y María Amalia Rodríguez. Carlucho Alzugaray y Caridad Rosales.

El Ministro de Santo Domingo, Excmo. Sr. Roberto Desphadel y señora Isabel H. de Desphadel

Nuestro compañero en la crónica Julio de Céspedes, «confrére de «¡Alerta!» y su esposa Evangelina de la Vega, tan interesante.

Anita Sánchez Agramonte.

Siempre tan bella.

José Izquierdo y Chichita Pons de Izquierdo, y el señor Atilio León y su distinguida esposa Eva García.

Mercedes Sánchez de Puig, y la señora de Montané.

Entre las señoritas: Pouppe Puig, Olga del Pico, Juana María Catá, cerrando bellamente la relación.

(Continúa en la página NUEVE)

SWEATERS

Acabamos de recibir un variado y extensísimo surtido de Sweaters para Señoras, en los más nuevos estilos que la moda indica. Son de finísimo estambre y de lino, en distintas formas y colores nuevos. Se han marcado a precios muy módicos. He aquí dos diseños:

Chaleco de estambre de lana, en los colores: carmelita, pastel, tomate y beige. Del 36 al 42.

2.75

Sweater de lino, con media manga, en los colores: azul, beige, blanco y natural. Tallas del 36 al 44.

2.25

Hoy, jueves:

La Orquesta «Quintana Melody Boys», con las cantantes: Miss «X», Irene Agramonte y Raquel Domínguez, deleitarán al público de tres a cinco, con un selecto repertorio.

fin de siglo

san rafael y águila — teléfonos: m-5991-92

EL CUENTO DE HOY

Entregados a los mosquitos

(Por PIERRE CHAINE)

—Héctor, el joven Dupuis, se contó ayer, de manera insólita. No debe ignorar que le invitamos a las «Islitas» exclusivamente para hacer la corte a Solange; habiendo aceptado la invitación, se entendía en rendirla sus homenajes a nuestra hija. Ella tenía el derecho a la exclusividad, o por lo menos, al de ser la «atención más favorecida». Todo el mundo nos ha hallado juntos. Su insistencia es ya notoria. Claro, que no hay compromisos que les ate; pero no está obligado por lo menos, a flirtear con ella.

Así se expresaba la imponente señora Aubin, catalana de las «Islitas». Fué un verdadero consejo de guerra que tuvo lugar por la mañana en la habitación entre ella, su marido y su hija Solange.

—La falta ha sido de Olga, mamá—exclamó la última—. Debió tener más tacto al que está obligada por su posición. Sabe bien que solamente fué invitada para hacer número y en papel de comparsa. Si es partido posible para el joven Dupuis. Si hubiera tenido la menor delicadeza, se hubiera escabullido sin hacerme el campo franco. Sus labios nos deben demasiado para que ella pueda levantarme la mirada. Olvida que la posición de su padre se debe al mío.

—Tienes razón, hijita —contestó el señor Aubin, que se resentía mucho como su esposa de la injuria a su hija—. Hablaré a los Dutrieux. Exigiré que le den una buena lección a su hija.

—No, papá. Eso sería descubrir nuestro juego —contestó Solange—. La posición sería muy desairada si se enterara él. Mejor será hacer callar a Olga en las habitaciones del Norte.

El señor Aubin abrió desmesuradamente los ojos. No comprendía que las habitaciones Norte pudieran ser la solución de asunto alguno. Pero, la señora Aubin, que veía mejor a su hija, adivinó:

—Bravo!—exclamó—. Desde esta noche dormirá allí.

La habitación discutida, aunque amueblada confortablemente, hacía tiempo que estaba desabitada. No había fantasmas, pero sí mosquitos. Las ventanas daban sobre un paisaje desagradable, y cuando llovía, se formaba una batahola descomunal. El desdichado —por los mosquitos— que durmiera allí, ya sabía que no podía abrir una ventana, pues estaba perdido. Y si por la mañana se quedaba un rato más en la cama, aparecía con la nariz deformada, los labios hinchados y hasta el cuello torcido, siendo la irrisión de todos los huéspedes del casino.

—Olga, querida pequeña —decía a la hora después la señora Aubin—, espero al matrimonio Boisdemorie. ¿Quieres ser tan amable en cambiar tu habitación? No me atrevería a mandarlos al ala Norte, mientras no sea tú, en confianza... con... ¡Oh!, señora: con mucho gusto.

A la mañana siguiente como a las diez, aún no había bajado. Solange tenía el gusto de ver a su rival desesperada, arreglándose inútilmente la cara frente a un espejo.

—Querida Olga; ¡en que estado te dejado!

En efecto: estaba horrorosa. No podía abrir el ojo derecho, su labio inferior había triplicado su volumen, y su nariz monstruosamente hinchada, quedó hecha un enorme tubérculo.

Dos santo: que frágil ventaja es la belleza. Solange contemplaba su obra con un sentimiento de alegría y de triunfo que supo, no obstante, disimular.

—Pero, querida, ¿cóomo te vas a presentar así?

—No, no; no saldré, hasta que la hinchazón no haya pasado.

—De ningún modo, querida. Vamos a pasar por detrás del castillo. Nadie nos verá.

Olga se dejó convencer y atravesaron las dos por el jardín, encontrándose, como por azar, con el joven Dupuis.

—Pero, querida: ¿qué le pasa?

—Está desfigurada para ocho días.

—Déjeme, déjeme —protestó Olga.

Y se fugó materialmente llorando, como lloran las máscaritas en carnaval.

En todo el día no se la vió más. Habíase encerrado en su habitación, la de antes, que le brindaron por humanidad.

—¿Has visto sus labios? —dijo Solange al joven Dupuis.

Pero el joven no pareció que le divirtiera mucho la alusión. La desgracia de Olga, lejos de abatirlo, lo apenaba.

Después de una noche de esfuerzos para renovar sus compresas, Olga interrogó a su espejo, encontrándose monstruosa. De pronto llamaron a su puerta.

—Señorita; soy yo—. Y la voz se parecía mucho a la del joven Dupuis.

—¿Qué desea?

—Un poco de su loción sedativa, si me hace el favor.

—¿Ha dormido usted, entonces, en la habitación Norte?

—Sí; por curiosidad.

—Esto es un engaño: no abro.

—No es broma. Abra usted y se dará cuenta, o bromeo, no. Me han tratado peor que a usted.

Y era verdad. El joven Dupuis no tenía una figura humana. Olga, en cuento lo vió, faltó poco para echarse a reir en sus narices. ¿Se había entregado a los mosquitos para solidarizarse con ella? Lo encontró odioso por su figura, pero sublime de ridículo.

—¡Lo ha hecho expresamente!—dijo ella—. ¡Es mucha generosidad!

—No me compadezca. Mi suerte será envidiable, si comparto con usted la desgracia.

.....

Cuando sonó la llamada de la campana, los huéspedes de las «Islitas» que penetraron en el hall, encontraron a Olga heroicamente sentada junto al joven Dupuis ofreciendo, ambos, un cuadro enternecedor; tanto por su fealdad, como por la ternura de sus miradas. Las papadas de ambos, los ojos, los labios, estaban de tal manera hinchados, que apenas se distinguían las líneas de los rostros. Pero, ¿qué importa esto para el amor?

Y este fué el error de Solange: no haber comprendido que todo es agradable cuando se ama.

PROPAGANDAS AEREAS

Si usted quiere una propaganda económica y efectiva para su negocio, utilice el aeroplano.

Ordenes: Francisco Yanes, 17 esq. a 12, Vedado. Telf. F-6986.

DR. CABRERA

San Miguel No. 116. Telf. M-1885.

EXCLUSIVAMENTE RADIOGRAFIAS y CANCER.—RADIOGRAFIAS A DOMICILIO. RADIOTERAPIA, RADIUM.

CORTES Y RETAZOS

Nuevas Telas para el Invierno.

SEDAS Estampadas 4 varas $1.25

CREPE Marrocain 4 varas $2.00

PERMANENTES desde 50 cts.

3 Servicios 50 Cts. 3

Peluquería "GAIA"

NEPTUNO 36

666 Liquido-Tabletas Gotas para la nariz. Caramelos

Domina la MALARIA en tres días. CATARROS en un día

Tónico y Laxante

Corte Pronto Las Afecciones de Los Riñones

Millares de personas que sufren de los riñones y de la vejiga han logrado librarse de la necesidad de levantarse a orinar durante la noche, de dolores en las piernas, nerviosidad, rigidez muscular, reumatismo, desvanecimientos, lumbago, ardores en la uretra, picazón, escozor, acidez y pérdida de la vitalidad, con la ayuda del Cystex, nuevo descubrimiento de un médico. Alivia, tonifica, limpia y repone los riñones irritados y adoloridos. El Cystex comienza a purificar la sangre a los 15 minutos de tomarse. Renueva la salud, la juventud y la vitalidad en 48 horas. Se garantiza que el Cystex le aliviará sus sufrimientos en una semana o se le devuelve su dinero. De venta en todas las boticas.

Si su droguista no lo tiene, escriba a J. A. Casanova, Apartado 1204, Habana.

PEINESE CON **Aceite KABUL** Y NO TENDRA CANAS

Venta: farmacias y sederías.

LA PIEL DE LOS NIÑITOS se daña facilmente. Muchas madres la protegen Bañándola con ningun otro jabon fuera del **Resinol**

Son Preciosas las Sedas Estampadas de LA ZARZUELA, sedas propias para Otoño, dibujos originales. El corte de 4 varas. Precio especial $2.56. Procure verlas.

LA ZARZUELA

NEPTUNO Y CAMPANARIO

TELEFONO A-7604

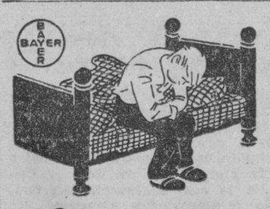

¿Afecciones urinarias?

Tome tabletas de **HELMITOL**

DR. ENRIQUE CUELLAR

MEDICO-OCULISTA

REINA 88 — M-7766

SIRENA EN EL AULA

Por Genaro ESTRADA

La sirena en el agua, que es su cátedra natural, es la sirena en el aula, desde donde todas las sirenas, aquellas de las islas fragantes y estas de las estrepitosas vías urbanas, entregan el donativo de sus experiencias cuya gráfica sube y baja, en provechosa lección de estadística, a partir del prudente Ulises, tan arriesgado empero, hasta el vulgar episodio de la cartulina que recomienda ingenuamente: «se suplica no dejar el coche a la puerta».

Cosa grata cunado no ejemplar la de hallarse, entre el deshilachamiento de las normas y el morboso naufragio del civismo literario, esta asombrosa estación de belleza que ha levantado con cuidada discreción escritor de tan segura línea y tan sostenido ascenso como Antonio Acevedo Escobedo, cuyo libro ,(1) amparado en el atisbo que hallara Gracián para la más pequeña intención, ya está diciendo desde sus primeras líneas que las armas de la prudente ambición son más eficaces por el filo de su cortesía, que las peligrosas del violento desplante. Y he aquí ya la primera virtud que sale al paso en este libro —como en todo lo que presenta al pasto de las públicas letras el ingenio de Acevedo Escobedo—: la ausencia total del desplante que, por fácil y al alcance de todas las fortunas y las tretas de la inteligencia y del desahogo, no tiene otra salida que aquella que le procuran espíritus oportunistas y avorazados hacia inconfesables apetitos de lucro al margen de la literatura.

Esos marcos de silencios tan gratos al autor, no son otros que la propia intención de su libro, que al no titularse **Sirena en el Aula**, muy bien pudiera haber llevado ese otro título: **Marcos de Silencio**, y en la viñeta, para jugar con el equívoco, un barbudo y experimentado San Marcos, apoyado en su leal y democrático león.

Para enmarcar la vida con silencios, con cesuras de grave tranquilidad, o con dulce y confiada intranquilidad, se requiere esta segura artesanía de componer los silencios con sus materiales más poéticos: amarlos con la espuma que sueltan las olas del mar o la marea de la vida; hallar en el giro de las nubes la fauna baudelerina; coger a la deriva los rizos del aire que va por el cielo o el que emana el espíritu para sus propios vuelos; saber usar, en suma, con esta modestia del gesto y de la intención, arracándolo de las más intrascendentes experiencias, de eso que enantes se llamara tan naturalmente el cantar suave no aprendido. Es decir —y usando de la propia expresión del autor—, distinguir en un día cualquiera el itinerario de ese día que, sin apariencia visible, contiene estaciones, sucesos, períodos y universalidad, como los propios ciclos y la misma Hégira.

Como si contemplada en el primitivo espejo de linfas silvestres, la experiencia va soltando sus frutos maduros, sus recuerdos y sus lecciones; en la sencilla banca bien puede caber el monólogo en que, sin aparente complicación, el lector comenta, con el tono de un sujeto bien moral que habla a solas, esos recuerdos de las lecturas de Acevedo Escobedo en las páginas de sus autores viajeros por el Rhin. Su mansa y honda teoría de la cordura sencilla es buena de recoger y aplicar: «apropiarse la indocta ciencia del hortelano; aguardar a que los meses hayan colmado el fruto de sabor y sanzón, para desprenderlo». Está llena de buen sentido, como todo lo que tiene auténtica raíz campesina —y ya se sabe que la paremiología del labrador es la más docta y extensa.

Entre las divagaciones y los comentarios de este libro, los comentarios divagan con fluencia sutil y las divagaciones son en puridad comentarios exorables al primer llamado de la sensibilidad. Se preceden y se siguen en un ritmo muy agradable y llanamente expresado, como que la llaneza que se distingue entre las junturas de estos divagantes comentarios, es uno de los mejores frutos que el escritor ha sembrado en las páginas de la **Sirena**, por más que cuando coloca en la lente el examen vital de sus temas, la intención denuncia un analítico espíritu con menudos hilillos que descienden de Proust.

Aquí y allá, en la alusión y en no pocos giros, salta inevitable y finamente denunciada la nota mexicana, la influencia de la geografía, y esa particularísima expresión que sólo se da entre la envolutra del clima y en la región en donde habitualmente el alma se espacia, la pasión se revuelve, la intimidad se acoge y la tierra nos ofrece sus más hondos secretos de familiar ternura.

Sirena en el Aula es un libro de relatos con la mejor fórmula que se pueda hallar para cada país: localidad para el tema, universalidad para la intención. La madurez literaria de este joven escritor se inicia seguramente en este bello libro, como en otros casos la insistencia de otros escritores no ha podido lograrlo, ni a través de mucho tiempo ni con las tretas del confusionismo. Acevedo Escobedo es un escritor nuevo digno de gran atención y que está ya anunciando una personalidad del más positivo valor en las letras de México.

(1). «Sirena en el Aula». México. Imprenta Patricio Sanz, 1935. 166 páginas. Frontispicio de Isabel Villaseñor. Capitulares de Gabriel Fernández Ledesma.

"Oriental Park" ha de tributar para la maternidad obrera

La Zona Fiscal de Marianao se lo comunicó a la Compañía cubano-uruguaya q. lo explota

Recibió ayer el Secretario del Trabajo un telegrama dele Administrador de la Zona Fiscal de Marianao informándole que la Compañía Cubano-Uruguaya que explota el turismo, tiene que tributar para el fondo de Maternidad.

EL SERVICIO DOMESTICO.—Se firmó ayer por el Secretario del Trabajo un dictamen del Asesor Jurédico doctor Gustavo Angulo, declarando que el servicio doméstico de casas particulares no está comprendido en la actual legislación sobre salario mínimo.

PAGOS POR MATERNIDAD.—La Junta Administrativa de la Caja de Maternidad Obrerea de la Habana aprobó ayer pagos a las siguientes obreras:

Albertina Pedroso; Célida Olivera; Candelaria Viera; Cándida Alfonso; Olimpia Mesa; María Díaz; Bertha Alonso; María Luisa González; María de las Mercedes González y Cristina Férez.

DESNUTRICION

Las personas desnutridas, delgadas, que tienen catarros frecuentes, faltas de apetito están expuestas a graves enfermedades por tener el organismo debilitado. Para nutrir hay que comer y después que se asimile la comida. NOVOCALCIOL es un producto moderno que están recetando mucho los médicos por contener calcio, tres vitaminas A. B. y D., más yodo y arsénico. NOVOCALCIOL aumenta el apetito, aumenta el peso, nutre, da fuerzas, reconstituye. La persona que lo toma se siente fuerte y alegre porque da al organismo calcio y las vitaminas necesarias. NOVOCALCIOL está indicado en las escrófulas, raquitismo, trastornos nerviosos, linfatismo, etc. En Farmacias, si no enviando $1.20 a Laboratorio Cuajaní Jordán, San Julio 49, S. Suárez, Habana.

Busto desarrollado y reconstituido con las saludables y reconstituyentes: PILDORAS ORIENTALES

Solicite gratis hoy el folleto descriptivo, se lo enviamos bajo sobre sin membrete. Diríjase a P. ORIENTALES. Apartado 1244.—Habana.

¿Que sorpresas prepara para sus clientes el NOVENO COLOSAL CONCURSO JABON CANDADO?

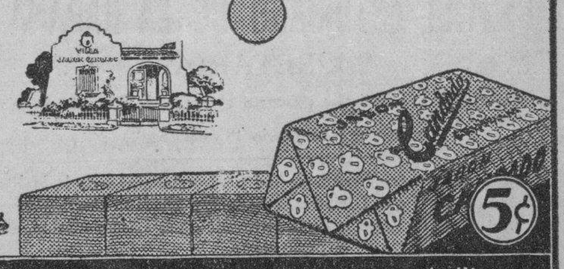

Siga reuniendo los cupones, candaditos, envolturas, etc., y esté al tanto de la publicación de las Bases del NOVENO COLOSAL CONCURSO JABON CANDADO

Sintonice la Hora JABON CANDADO todos los Lunes, Jueves y Sábados, de 6 a 7 p. m. Por las estaciones: C.O.C.O. de onda corta en 6010 Kilociclos y C.M.Q. de onda larga en 840 Kilociclos.

M.E.C.D. 2016

SOCIEDADES ESPAÑOLAS

LOS COMITES DE DAMAS, QUE TENDRAN EN BREVE UNA REINA GENTIL, BRINDARON LA MAXIMA COOPERACION A LA FORMIDABLE ROMERIA QUE SE CELEBRARA EL 27

La Romería del Periodista, el grandioso festival que organizan los cronistas de sociedades españolas, destinando su producto a la Caja del Retiro Periodístico, cuenta desde el martes con el valioso concurso de la mujer cubana y la mujer española, hermanadas en la confraternidad de los gentiles Comités de Damas del Centro Asturiano, Centro Castellano, Club Iberia, Juventud Asturiana, Unión Barcalesa, Agrupación Artística Gallega, Juventud de Baleira y Monterroso y Anta de Ulla, etc., que acudieron al llamamiento de los cronistas y se disponen a laborar con todo entusiasmo en pro del mayor éxito de la romería más grande y más barata del año, que se celebrará el 27 en tódos los jardines de «La Tropical».

Más de cien damas y damitas se reunieron en los amplios salones del Centro Gallego, explicándoles nuestro querido compañero Pablito R. Presno, presidente del Comité Organizador, el objeto de la reunión, que consistía en llevar a vías de hecho la iniciativa de elegir a «Miss Romería del Periodista» y su Corte de Honor, seleccionando a esas representantes de la gracia y la belleza de entre las componentes de los distintos Comités de Damas de las sociedades españolas; pero ante la falta material de tiempo, no era posible organizar un certamen que sirviera de base a la elección de las triunfadoras, y por ello se recurría al medio rápido y eficaz de que cada Comité de Damas postulara una o más candidatas y al vender el mayor número de entradas de la Romería conquistará el triunfo para la representante de su Comité. Es decir, que el Comité de Damas que mayor número de entradas venda designará a «Miss Romería del Periodista», y las Damas de Honor lo serán las candidatas que sigan en orden al hacer la liquidación final. En honor de las triunfadoras se realizarán diversos actos sociales, a los que habremos de referirnos tan pronto acuerde el programa definitivo el Comité Organizador.

Del gran entusiasmo con que fué acogida esta iniciativa da idea el crecido número de entradas distribuidas entre las concurrentes al acto, las cuales fueron obsequiadas con dulces finos y laguer, donados gentilmente por «La Flor Cubana» y la cervecería «La Tropical».

Allí mismo empezó la simpática rivalidad entre los diversos Comités que se disputarán el triunfo, pues al manifestar una gentil representante del Comité de Damas del Centro Asturiano que ellas ya tenían candidata, en seguida una bella representante del Centro Castellano repuso que ellas candidata tenían también. Y luego las graciosas y encantadoras representantes de Juventud Asturiana, Agrupación Artística Gallega, Unión Barcalesa, Monterroso y Antas de Ulla y Juventud de Baleira, afirmaron que también tenía cada Comité su candidata... ¡y la harían triunfar!

La interesante y linda representante del Club Iberia, al igual que las representantes de otras sociedades, asimismo se disponen a entrar en la lucha, pero antes van a reunir a sus respectivos Comités.

En fin, el triunfo de la Romería del Periodista será grandioso y definitivo porque cuenta con el concurso esforzado, valioso y entusiasta de la mujer.

PARA LA TOMBOLA

Según se aproxima el día de la Romería del Periodista se observa que es mayor el entusiasmo por asistir a esa fiesta monumental, no siendo de las menos entusiastas en prestar su cooperación las casas comerciales que generosamente contribuyen para la tómbola que será instalada en lugar adecuado de la Romería.

Entre esas casas, aludiremos hoy a la compañía «Ron Bacardí», S.A., que envió 3 botellas de Bacardí 1873; 3 botellas de Bacardí Carta Oro, 3 botellas de Elixir Bacardí y 3 botellas de Anís Bacardí; la acreditada fábrica de tabacos y cigarros «Romeo y Julieta», de Rodríguez, Argüelles y Compañía, mandó una caja conteniendo 100 «Febos»; «La Central Fosforera», de Acebo y Compañía, remite una gruesa de Fósforos extra; y «La Predilecta», la popular mueblería de J. Vilariño y Cia., dona un «revistero», de caoba, estilo Liuis XV, barnizador en color nogal. Podemos afirmar, pues, que la tómbola marcha bien.

ACTOS PARA HOY

UNION DE TEVERGA, PROAZA Y QUIROS y NATURALES DEL CONCEJO DE ILLAS: Junta de Directiva por la noche en el Centro Astur.

SOCIEDADES ESPAÑOLAS EN GENERAL: Grandioso banquete a las 9 de la noche en el palacio del Centro Gallego.

LA AURORA DE SOMOZAS, HIJOS DEL AYUNTAMIENTO DE PASTORIZA, ASOCIACION NACIONAL DE PROPIETARIOS DE JARDINES y RIVADAVIA Y SU COMARCA: Junta de Directiva a las ocho y media de la noche en el Centro Gallego.

BAILE DEL CLUB ORENSANO EL 20 EN «LA TROPICAL»

Soberbio quedará este festival, por los atractivos que ha dado al mismo la comisión organizadora.

Los amantes del baile criollo podrán pasar una tarde inolvidable a los acordes de la insuperable orquesta de Belisario López y un afamado septeto.

Y para los demás, habrá otro conjunto que ofrecerá piezas típicas españolas.

Las personas que deseen ir a almorzar o merendar cómodamente, tendrán a su disposición una comisión que los atenderá desde las 10 a.m. en los jardines de La Tropical.

La entrada costará cuarenta centavos para caballeros y las damas, por invitación.

FIESTAS PROXIMAS

SOCIEDAD CURROS ENRIQUEZ: Baile brillantísimo el sábado por la noche, amenizado por Belisario López, Quinteto Barcalés y un conocido septeto. Los caballeros pagarán cincuenta centavos.

JARDINES CUBANACAN: Gran matinée el domingo, amenizada por dos orquestas.

CLUB DEPORTIVO ASTURIAS: Regia matinée el domingo en sus salones de Estrella y Subirana.

AGRUPACION ARTISTICA GALLEGA: Magnífica velada el 19 en sus salones de Zulueta número 46, altos.

CLUB ORENSANO: Gran fiesta bailable el domingo por la tarde en los jardines de La Tropical.

BENEFICENCIA CASTELLANA Y CENTRO CASTELLANO: Grandes fiestas los días 19 y 20, con motivo de celebrar sus Bodas de Oro la primera de dichas instituciones.

CLUB ESPAÑOL DE ALMENDARES: Magnífico baile el domingo por la noche en sus salones de 17 esquina a 6, amenizado por el sexteto y la orquesta de señoritas «Anacaona». Los caballeros pagarán treinta centavos.

DEPORTIVO LUYANO: Verbena el sábado por la noche en sus salones de Teresa Blanco número 49.

HIJOS DEL AYUNTAMIENTO DE POL Y SU COMARCA: Banquete de confraternidad social, el domingo, a la 1 p.m., en la finca Bastién.

DEPORTIVO CARMELO: Gran fiesta bailable el domingo por la noche, en su bella terraza de Línea y 18, Vedado, amenizada por el Quinteto de Tomé y otro notable conjunto musical.

LA DELEGACION DEL CENTRO DE DEPENDIENTES EN CIEGO DE AVILA VIENE SUPERANDOSE A SI MISMA

La labor realizada en Ciego de Avila por la actual Sección de Propaganda de la Asociación de Dependientes del Comercio ha dado su fruto. Interviniendo de modo directo en el mejor desenvolvimiento de esta Delegación, el señor Pedro Gil, Presidente de la aludida Sección, puede estimar un acierto suyo, como en justicia se le reconoce, sus visitas y gestiones en el seno del conjunto que en ciego de Avila constituye la masa de la Asociación en esa localidad. Calorizando estos trabajos el Presidente Social, don Avelino González, concurrió según se ha informado, a la mencionada ciudad camagüeyana recientemente, en compañía de significadas personas de la Sociedad, entre ellas el propio señor Gil y el Presidente de la Sección de Instrucción, señor Sollinde, al objeto de presenciar las elecciones que para renovar la Directiva de la Delegación allí tendrían efecto.

La elección se hizo, el nuevo gobierno de la Delegación quedó constituido, integrado por los socios cuyos nombres dimos en nuestra anterior información y la obra de edificación, de unión y de concordia prendió con tanta fuerza que ya la nueva Directiva, esforzándose en un noble empeño de captar asociados y extender sus servicios, ha levantado en el central «Violeta», entre sus pobladores y residentes, fervoroso entusiasmo por la Asociación de Dependientes, anotando en un sólo día más de treinta inscripciones, nuncio de nuevas preciadas conquistas. En el Central Violeta trabajan en pro de que allí tenga la Delegación de Ciego de Avila uno de sus baluartes mejores, con buena voluntad y con éxito, los señores Ezequiel Escalada y Anastasio Cuesta.

En próximas informaciones daremos a conocer cómo rápidamente se afianza, crece y se agranda la Delegación de Ciego de Avila.

UNA PELIGROSA Y FELIZ OPERACION PRACTICADA EN LA QTA. LA BENEFICA

En la casa de salud «La Benéfica» se le ha practicado con toda felicidad una operación peligrosísima al antiguo socio del Centro Gallego señor Manuel Suárez, la cual habla muy alto en favor de tan renombrado sanatorio y del cirujano que la llevó a cabo.

Se trata de un caso de apendicitis gangrenosa de urgencia, que ponía al paciente a las puertas de la muerte. El operador ha sido el hábil y competentísimo cirujano Dr. Rogelio Stincer, quien de acuerdo con un trabajo científico moderno, estudiado por él en la «Prense Médicale», de París, usó los sueros anti-gangrenoso, anti-colibacilar y anti-peritonítico en las proporciones debidas, siéndole aplicados al enfermo por vía endovenosa y dentro del mismo vientre.

El éxito del experimento ha sido tan sorprendentemente satisfactorio que a los ocho días justos el paciente abandonaba el lecho bendiciendo a su salvador.

Si el Dr. Rogelio Stincer no fuera ya un consagrado de la ciencia, bastaría este solo caso, que le ha válido entusiastas felicitaciones de sus colegas, para colocarse entre los primeros cirujanos de Cuba.

vas preciadas conquistas.En el Cen-

MOVIMIENTO DE ENFERMOS

Ultimamente han entrado y salido en la casa de Salud «La Benéfica», del Centro Gallego, los siguientes enfermos:

Entraron: Benedicto Castro Uchu (de Caibarién); Antonio Torres Rey, Manuel Paz Caamaño, Luís García Ríos, Manuel Lorenzo González, Francisco Seco Leiva, Antonio Bóveda Santana, (de Jagüey Grande); Constantino Rodríguez Seijido, José Fernández González, José Fernández Dorrego, Eduardo Domínguez Pérez, José Fuentes Incógnito, (de Batabanó); Francisco Fernas Fernández, Bernardo Otero Ramos, Antonio Lariño Piñeiro, Jesús Gómez Ledo, Vicente Bravo León y Aurelio Novoa Alvarez.

Salieron: José Cajigao Sixto, José Budiño García, Andrés Luís Martínez Fita, Manuel López Alvarez, Manuel Fernández Prego, (de Artemisa); Severo Fernández Lamas, José Martínez Prego, de Florida); Manuel García Curbeiro, José Alvarez Rodríguez, José Eiranova Monteiro, Constantino Rodríguez Seijido, Manuel Botana Carneiro, Manuel Freire Concha, José Manuel Prado Diéguez, José Noval Iglesias, Juan Cajaroville Carballo y Manuel Fernández Rodríguez, (fallecido).

SENTIDO FALLECIMIENTO

En horas de la tarde de ayer tuvo efecto el sepelio del estimado señor José Val Rodríguez, persona muy estimada en la colonia gallega, y muy especialmente en la Beneficencia, a la que sirvió en toos los momentos con el mayor entusiasmo.

La conducción del cadáver del señor Val hasta el Cementerio de Colón constituyó una sentida manifestación de duelo, prueba elocuente de que la práctica del bien no pasa desapercibida para los corazones comprensivos.

Descanse en paz tan querido amigo, y reciban sus familiares en general, nuestro más sentido pésame.

BANQUETE EN «LA POLAR»

Con motivo de la llegada a la Habana del señor José Junquera, perteneciente a la acreditada firma «Parajón y Cía.», de esta capital, hubo de celebrarse un simpático almuerzo últimamente en los hermosos jardines de La Polar, donde el recién llegado patentizó su empeño en preparar comidas suculentas, a base de productos genuinamente españoles.

Y en este caso el señor Junquera batió el record, ya que los trajo en abundancia, para satisfacción de sus numerosos amigos, que tenían tan buen apetito como él...

Muy felicitado fué en ese día el distinguido viajero, tanto opor su feliz retorno, como por haber escogido dichos jardines para celebrar tan fraterno ágape.

ANTONIO MARIA ROMEU Y LA GLORIA MATANCERA EN EL CENTRO CASTELLANO

En la grandiosa matinée del próximo domingo, día 20, en los espacios s salones del Centro Castellano, Egido número 2, solamente pagarán los caballeros cuarenta centavos por el servicio de guardarropía. Las damas tendrán libre acceso a la fiesta.

La famosa orquesta del Mago de las Teclas, Antonio María Romeu, será la encargada de ejecutar los donzones, danzonetes y paso-dobles y el septeto Gloria Matancera, ejecutará los sones.

Recuerden los bailadores que en las matinées en el Centro Castellano se baila hasta muy entrada la noche: hasta las siete en punto.

Mañana, viernes y el sábado, publicaremos los requisitos que tienen que llenar las damitas para participar del sorteo de una preciosa prenda de vestir.

3 CONJUNTOS MUSICALES EL 19 EN «C. ENRIQUEZ»

Las simpáticas bailadoras dejarán las mejores impresiones en el que asista a esta gran verbena. Las orquestas, encargadas de la parte musical y que son Belisrio López, un septeto y el quinteto Barcalés.

El sábado 19 de Octubre, «Curros Enríquez» vestirá sus mejores galas para recibir a la juventud bailadora que se ha dado cita esa noche para pasar la mejor noche de su vida. El precio acordado por la comisión, resulta un regalo, pues solamente será de 50 centavos para los caballeros, y las damas gratis.

FUE DIA DE JUBILO AYER EN «CONCEPCION ARENAL»

La mañana de ayer fué de intenso júbilo en el Sanatorio «Concepción Arenal» de «Hijas de Galicia». El aviador español Juan Ignacio Pombo, fué temprana visita en la Casa de Salud, donde fué recibido con verdadero entusiasmo por una nutrida representación de la Sociedad, numeroso personal del Cuerpo Facultativo y del Sanatorio, así como innumerables asociadas que se encontraban presentes en el momento de la llegada del intrépido aviador montañés.

Al contemplar las grandezas de aquel templo de la salud, no pudo por menos que expresar repetidas veces su orgullo en pertenecer a la raza hispana, conquistadora por excelencia, que representaba en la Sociedad «Hijas de Galicia» la grandeza de sus obras y la labor humanitaria de sus hombres.

UNA PRIMERA COMUNION REPARADORA EN HONOR A CRISTO EN LA CATEDRAL

Aprobada y bendecida por el Excelentísimo Señor Arzobispo de la Archidiócesis y bajo la dirección de Monseñor Manuel Arteaga y Betancourt, se celebrará en la Santa Metropolitana Iglesia Catedral de la Habana, una primera comunión reparadora a Cristo Rey, e lsábado 26 del actual, a las ocho de la mañana, en desagravio de la cada vez myor pérdida de la inocencia de los niños.

Tomarán parte los colegios católicos, a los cuales se invita a que envíen una representación de alumnos de Primera Comunión.

Las Escuelas Pías de la Habana enviarán una representación de seis alumnos de los de primera comunión y su «Scola Cantorum», a amenizar la comunión reparadora.

Se invita a todo colegio católico, seglar o religioso, de ambos sexos.

Pueden dirigirse para detalles a Monseñor Arteaga, al Provisorato, al Arzobispado.

CENTRO ASTURIANO DE LA HABANA

SECRETARIA

(Convocatoria para cubrir por concurso el cargo de Regente de la Farmacia del Sanatorio "Covadonga")

De orden del señor Presidente del Centro Asturiano de la Habana y por acuerdo de la Junta Directiva, se admiten aspirantes para cubrir por concurso el cargo de Regente de la Farmacia de la Casa de Salud, dotado con el haber que figure en el presupuesto.

Los aspirantes presentarán ante el Director del Sanatorio y en la oficina de la Dirección, la solicitud correspondiente, copia del expediente académico y relación del expediente profesional.

Las solicitudes se admitirán hasta las cinco de la tarde del día 21 de Octubre.

Habana, 15 de Octubre de 1935.

Manuel CALVO GARCIA,
Secretario.

Pombo furioso por una historia de amor.

Una entrevista SENSACIONAL y EXCLUSIVA de Bohemia

La verdad sobre la aventura romantica de Mexico.

"QUE MATRIMONIO NI QUE NARICES" DICE POMBO.

ENTERESE Vd. de lo que PASÓ

92 PÁGINAS

10¢

COMPRE LA EDICION DE Bohemia

QUE SE PONDRÁ A LA VENTA

MAÑANA VIERNES A LAS 3 DE LA TARDE

CRONICA CATOLICA

ACTOS CATOLICOS QUE SE ANUNCIAN PARA MAÑANA EN LAS DIVERSAS IGLESIAS

SOLEMNE FUNCION A JESUS NAZARENO EN LA IGLESIA DEL CARMEN

A las nueve de la mañana solemne función a Jesús Nazareno en la Iglesia del Carmen, sita en Infanta, entre Neptuno y Concordia.

Invita muy atentamente a sus devotos, la Camarera, señora María Barquín de Pérez.

EL JUBILEO CIRCULAR

En la Iglesia de los Padres Carmelitas del Vedado, el Jubileo Circular.

La Misa del Sacramento a las ocho y media a. m. A continuación la exposición A las cinco y media de la tarde, la reserva.

EN SAN FRANCISCO

A las ocho a m., misa cantada y ejercicio a Jesús Nazareno. A las siete y cuarto p. m exposición menor, Santo Rosario, reserva, y Vía Crucis.

En ambos cultos, se da a besar el «Lignum Crucis».

EN LA IGLESIA DEL CRISTO

Misa semanal del Colegio San Agustín en la Iglesia del Santo Cristo, a las ocho a. m. Después de la misa, bendición con el Santísimo.

El Director, Profesores y alumnos, invitan a sus familiares.

EN LA IGLESIA DE LA MERCED

A las ocho de la noche, exposición menor del Santísimo Sacramento, Santo Rosario, Oración del Patrocinio de San José, bendición y reserva.

PARROQUIA DEL ANGEL

Solemnes Cultos que han de celebrarse en esta Parroquia, del día 15 al 24 del corriente mes de Octubre, en honor del glorioso Arcángel San Rafael. Programa:

El día 15, a las tres p. m., se izó en la torre de la Iglesia la bandera del Santo Angel.

El día 15 a las cinco de la tarde, dió principio la novena en la forma siguiente: Expuesto el Santísimo Sacramento se rezar, el Rosario y a continuación el piadoso ejercicio del Alcángel San Rafael y gozos cantados Así todos los días del Solemne novenario.

Los días 21, 22 y 23, a las ocho y media a. m. misa cantada ante la venerada Imagen.

El día 23, a las cinco de la tarde, terminados los cultos acostumbrados, se cantará una salve con acompañamiento de voces

El día 24, a las ocho a. m. misa de comunión general. A las nueve la tradicional fiesta con escogidas voces El sermón estará a cargo del R. P. Jorge Camarero.

La Santidad de Pío VI se dignó conceder perpetuamente a todos los fieles que asistan a la fiesta del 24 y a la Novena los nueve días conscutivos Indulgencia Plenaria, siempre que reciban los Sacramentos de Penitencia y Comunión y rueguen a Dios en la forma acostumbrada Y a los que visiten la parroquia en uno de los días de la Novena siete años con siete cuarentenas de indulgencia

EN LA IGLESIA DE SAN NICOLAS DE BARI

A las ocho a. m. Misa y ejercicio al Santo Cristo de Limpias.

Invita el Párroco, Monseñor Juan José Lobato

EN LA IGLESIA DE JESUS, MARIA Y JOSE

A las nueve de la mañana, misa cantada.

Después de la misa, exposición, ejercicio a esús Nazareno, reserva y bendición.

Invita el Párroco, R. P. l ga.

EL NOVENARIO SOLEMNE A CRISTO POBRE

El viernes 18, a las cuatro de la tarde, dará comienzo el Novenario Solemne a Cristo Pobre.

Reina gran animación para asistir al acto entre las devotas y congregantes.

Será la madrina de este día la Excma. Señora Condesa de Buenavista a cuyas intensiones se aplican los cultos.

Invitan a los cultos la doctora Conchita Hernández Calzadilla y las señoras Nicolasa Zabala de Llerandi y María Regla Brito viuda de Menéndez.

EN LA IGLESIA PARROQUIAL DE GUANAJAY

Solemne novenario a San Hilarión, Abad, Patrono de Guanajay, a las ocho a. m., a las cinco p. m con exposición del Santísimo Sacramento y a las ocho de la noche.

El día 21 se celebra la suntuosa fiesta patronal. A las ocho a. m. misa de comunión general. A las diez a. m. misa solemne y sermón por el doctor Alfredo Llaguno y Canals.

A las cinco de la tarde exposición, Rosario, Visita a Jesús Sacramentado y a San Hilarión y reserva. A las cinco y media p. m. procesión pública por las calles de la Villa, amenizada por la Banda de la Escuela Reformatorio.

Invita el Cura Vicario de Guanajay, R. P. José María García del Valle.

MISA DE COMUNION EN LA IGLESIA DEL CARMEN

La Guardia de Honor del Corazón de Jesús, de la Iglesia del Carmen, celebrará el lunes 21 del actual, misa de comunión general en honor a su Director R. P. Fray Hilarión de Santa Teresa, C. D., como homenaje en sus días, a las siete y media a. m.

Las Directivas de señoras y caballeros ruegan la asistencia a los cofrades.

LA FIESTA PATRONAL A SANTA EFIGENIA EN EL TEMPLO DE S. FRANCISCO

En la Iglesia de San Francisco se halla fundada la Congregación de Santa Efigenia, la cual est. constituída por jóvenes de la raza de color, que imitan las virtudes de la Princesa de Etiopía, Santa Efigenia, la cual fué convertida al Cristianismo por los discípulos enviados por San Mateo, el célebre Evangelista, para la conversión de los etiopes.

Los días 19 y 20 del actual, celebran la fiesta patronal anual a la Santa Princesa, Virgen de Etiopía, con el siguiente programa:

Día 20.—A las siete y media de la mañana, misa de comunión general, a la cual invitan a los fieles y de un modo especialísimo, a la V. O. Tercera de los Servitas y a la Congregación de Hijas de María de Nuestra Señora de la Caridad.

A las nueve a. m. misa solemne y panegírico por el R. P. Adrián María Querejeta, O. F. M.

A las tres de la tarde, exposición, Santo Rosario, sermón, reserva y procesión de Santa Efigenia.

Las émulas de Santa Efigenia en raza y virtud, suplican una limosna para los cultos de Santa Efigenia.

Las Efigenias habaneras son muy ricas en virtudes cristianas, pero pobrísimas en bienes terrenales, tan pobres, que nos decía una de ellas: «Señor, ni programas hemos podido hacer este año», al entregarnos una nota de los cultos anuales.

Cuantos podáis, dad a esas Efigenias una limosna, para que puedan celebrar dignamente su fiesta anual.

Estando en guerra la patria de Santa Efigenia, se ruega a las congregantes, invitados y fieles, pidan al Señor por intercesión de la Santa, el restablecimiento de la paz.

UN SOLEMNE TRIDUO EN PRO DEL DIA MISIONAL EN LA IGLESIA DE REINA

En la Iglesia de los Padres Jesuítas de la Calzada de la Reina, dá comienzo a las ocho de la mañana un solemne Triduo en preparación al «Día Universal» en favor de las Misiones de Infieles. Este día misional lo instituyó el Papa Pío XI para ayudar a los Misioneros que se dedican a la conversión de los mil millones de infieles que pueblan la Tierra.

¡El Papa nos pide una limosna urgentísima a todos!

Por eso también nos pide el Papa que celebremos el «Día Universal» de las Misiones, 20 de octubre.

El día de las Misiones es el día especial destinado por el Papa para cumplir más universalmente, más católicamente, con el mandato de Cristo: «La mies es mucha... Rogad al Señor dé la mies...»

Por eso, el día 20:

a) Has de orar, y si puedes, comulgar. ¿No sabes que de esa manera ganarás una indulgencia plenaria, aplicable a las almas del Purgatorio?

b) Has de ayudar con tu óbolo, aunque sea pequeño (un centavo). Persuádete qu ela obra de las Misiones de infieles es la mayor de todas las obras, según frase del Papa Bnedicto XV. ¿No es cierto que se gast amucho, muchísimo, en diversiones, golosinas?.. ¿No podrás ese día dedicar todo, o parte de lo superfluo, a esa obra?

Dad y se os dará, ha dicho Jesucristo.

c) Y has de inscribirte en la «Obra Pontificia de la Propagación de la Fe.»

Cuota: anual, 60 centavos.

El que pueda hacer estas tres cosas, las debe hacer.

¡Al trabajo!... ¡que la cosecha se perderá! ¡Nadie resista al llamamiento del Señor!

El Triduo Misional, es a las 8 a. m., predicando el Superior de la Residencia de la Compañía de Jesús de la Habana, R. P. Pedro Abad, S. J.

SOLEMNES FUNERALES POR EL ETERNO DESCANSO DEL REV. PADRE VIERA

El sábado, a las nueve de la mañana, se celebrarán solemnes funerales por el eterno descanso dl R. P. Viera.

La oración fúnebre será pronunciada por Monseñor Santiago G. Amigo, Canónigo Maestreescuela y Notario Apostólico

Invita el Párroco del Cerro, R. P. Alfredo Müller, al Clero regular y secular, Asociaciones católicas y fieles.

Se invita de una manera especial a sus feligreses y a la Colonia Canaria, a la cual pertenecía tan bondadoso Ministro del Altísimo.

GACETILLAS

MODERNO: «MADRE QUERIDA»

La empresa del simpático teatro «Moderno» le ofrece hoy a su distinguido público, en los turnos de tarde y noche, un escojido programa. El colosal foto-drama hispano-mexicano, «Madre Querida», de María Luisa Morales, Antonio Liceaga; y la cinta Columbia, «Mister Dinamita», de Edmund Love, Esther Ralston; el cartón-comedia, «El perro robado»; y una Revista. Balcony 10 centa... Luneta hasta las 6 y 30, 15 centa... después 20 centavos; niños 10 ce... tavos. Mañana, «Madre querida» «El misterio del cuarto negro»... bado, «La Noche nupcial», A... Sten, Gary Cooper. Domingo, «... héroe público Número uno», Che... Morris.

INGLATERRA: «FELIPE DERBLAY»

San Rafael y Consulado, M-5527. 10 centavos de 1.30 a 6.30 y 15 centavos después; niños, 10 centavos a todas horas.

Hoy, tarde y noche: comedia, el cartón «Betty va a la guerra»; «Felipe Derblay» o «El maestro de fraguas», regia joya por Gaby Morlay y Henry Rollan; y «El derecho a la felicidad», magnífica atracción por Sharles Ruggles y Mary Boland.

A las 5: «Felipe Derblay» o «El maestro de fraguas» y «El dere... de la felicidad».

Mañana: «Los caballeros na... por Franchot Tone y Margaret L... say; y «La princesa de Kansas»... Jean Blondell y Glenda Farrel.

Sábado: «Asegure a su mujer»... Raúl Roulién; y «Caravana o m... día gitana», por Charles Boyer.

WILSON: «FELIPE DERBLAY»

Belascoaín y San Rafael, U-5863. 10 centavos de 1.30 a 6.30 y 15 centavos después; niños 10 centavos a todas horas.

Hoy, tarde y noche, revista y el cartón «Betty sigue la moda»; «Felipe Derblay» o «El maestro de fraguas», regia superjoya por Gaby Morlay y Henry Rollan, basada en la novela de George Ohnet; y «El derecho a la felicidad», magnífica atracción por Charles Ruggles y Mary Roland.

A las 5: «Felipe Derblay» o «El maestro de fraguas»; y «El dere... a la felicidad».

Mañana: «Los caballeros na... por Franchot Tone y Marga... Lindsay; y «La princesa de Kansas» por Joan Blondell y Glenda Far...

Sábado entrante: «Asegure a... mujer», por Raúl Roulién; y «Caravana o melodía gitana», por Cha... ler Ruggles.

VEDADO: «UN CAPITAN DE COSACOS»

La empresa Alvarez Hernández, ofrece para hoy, en el coquetón cine «Vedado», de la calle B, entre 27 y 29, en el Vedado, teléfono F-3128, el estreno de la preciosa opereta musical, en español, «Un capitán de cosacos», donde mucho se luce José Mojica, secundado por Rosita Moreno y Mona Maris; además, una revista, la regia cinta «La mina fantástica», por Richard Arlen y Madge Evans, y el episodio 11 de la serie «La aparición siniestra», por B... Lugosi. Precios: a las 5, diez ce... tavos; niños y tertulia, 5 cent... A las 8.30, luneta 15 centavos; n... ños y tetrulia 10 centavos.

Mañana: «El más grande am... por W. C. Fields y «El cantar de los cantares», por Marlene Dietri... el sábado, «La doncella de posti... por Janet Gaynor; y «Cuando... sombre es hombre», por Ge... O-Brien.

TOSCA: «CORAZONES EXTRAVIADOS»

Hoy se estrena en tanda y noche la magnífica producción interpretada por Virginia Bruce y Robert Young, de gran argumento, que se titula «Corazones extraviados»; además se reestrena «Frente al destino», por Mary Christian; noticiario, y la comedia «Tío del Borneo», por la pandilla. Precios: a las 5, luneta 15 centavos, niños 10 cts. balcony... a las 8.30, luneta 20, niños 10, b... cony 10. Mañana: «En busca... amor», por Jean Harlow, y «... corazón», por Jean Parker. Lo... 19, 20 y 21, dos estrenos: El... público número 1», de Chester... ris; y «La edad indiscreta»... Madge Evans y Paul Lukas.

BELGICA Y VIOLETA: «ESTRELLA DE MEDIA NOCHE»

BELGICA.—Interesantísimo resulta el programa de hoy en el cine de Egido y Corrales, en todos los turnos se pasará la gran producción por William Powell y Ginger Rogers titulada «Estrella de Media noce» y como complemento la emocionante película «La flecha de plata», por Sally Blane, más comedias y revistas. Mañana, gran estreno en español, «La traviesa molinera», por Hilda Moreno.

VIOLETA.—Hoy se darán cita... chas familias en el cine de Mo... Rastro, pasan por su pantalla... producción por William Powe... Ginger Rogers, titulada «Estrella... media noche», acompañada de... emocionante película por Sally B... ne, «La flecha de plata», más c... medias y revistas. Mañana: el es... treno en español: «La traviesa m... linera», por Hilda Moreno.

FLORENCIA: «EL RAYO MORTIFERO»

Un especial y muy interesante programa presenta hoy el simpático y concurrido cine «Florencia» de San Lázaro y San Francisco, teléfono U-6758. Función de 2 a 11.30. Precios, hasta las 6.30, mayores 10 centavos y niños 5, después mayores 15 y niños 10. Comienza con cartón. Sensacional y espeluznante produc... ción «El rayo mortífero», del Ra... Bellamy. Colosal y valiosísima p... ducción «Lo que los dioses dec... yen», de Robert Young. Diver... comedia «La cartilla del amor»... ñana: «Aguilas humanas», y «... grafía de una soltera».

ESPLENDIDAS FIESTAS EN EL COLEGIO DE SAN VICENTE, EN EL CERRO

La comunidad de alumnas y benefactoras del Asilo San Vicente, del Cerro, celebró brillantes fiestas en honor de la conmemoración de la muerte del Santo Fundador.

A las siete misa y comunión general. Ofició el P. Esteban Barbarin, se cantaron bellos motetes y se acercaron todas las educandas a la Misa Eucarística.

A las ocho penetramos en la santa casa, nos recibe la buena Superiora y madre de las huerfanitas Sor Petra Vega.

Fueron sus primeras frases el agradecimiento que ella, todas las Hermanas y huérfanas guardan para nuestro querido Director.

«Dios, por medio del DIARIO, hizo el milagro de tener hoy ese hermoso pabellón-ormitorio con 250 camas, nuestra gratitud será eterna para Pepín», hágalo así constar para que las nobles almas que nos ayudaron lo sepan y reciban nuestra gratitud.»

A las nueve dió principio la solemne fiesta religiosa con misa a toda orquesta, ofició el Rvdo. P. Pedro Abad, Superior de la Aesidencia de Reina, ayudado por los PP. R. Subirón, Superior de la Merced. y Adrián Vega, sobrino de Sor Petra

El sermón estuvo a cargo del Paúl P. Esteban Barbarin.

Abordó de manera admirable el tema ««La figura gigantesca de San Vicente, estudiada por sus obras, su talento y su santidad.»

El joven orador fué muy felicitado.

Se interpretó la gran misa de Ravanello, a dos voces, al Ofertorio Evangelizaré a San Vicente, y al final una marcha.

El coro del colegio dirigido por el Maestro Guisasola y reforzado por las señoritas exalumnas Aurea Marinas, Carmen Camejo y Micaela Rodríguez ejecutaron delicada labor siendo muy felicitadas.

Presidió la fiesta la Junta Directiva con oSr Petra.

Sor Agustina con su peculiar atención pone a nuestras órdenes a la señorita Carmen Camejo para que

Admiramos el gran Pabellón, con visitemos el colegio.

sus 250 camas nuevas, levantado a iniciativa de nuestro Director, amplio, ventilado y hermoso, las huérfanas, en gran animación, dieron vivas repetidos al DIARIO y a Pepín, como ellas le llaman. Recorrimos luego talleres, comedores, etc.

En todas partes se nota la mano de las Hijas de la Caridad.

Un nuevo departamento se acondicionó para comedor de las más pequeñas, está muy hermoso y amplio.

Después de pasar agradables momentos en esta fiesta los esposos Luis Corrales y Caridad Izquierdo de Corrales, lo mismo que la Madre de las Huerfanitas, Sor Petra, nos anuncian que en Diciembre se organizará un modesto homenaje a Pepín Rivero, en agradecimiento a su labor noble y caritativa. A él tendrá que asistir.

Al abandonar la Santa Casa no pudimos menos de da rnuestra felicitación a Sor Petra por su hermosa labor en favor de las Huérfanas del Asilo San Vicente.

La sociedad cubana respondió de manera admirable a la iniciativa del

LOS CABALLEROS DE COLO... EN LOS SUFRAGIOS POR ... ALMA DE AMADEO VARE...

El día 10 de los corrientes, a l... nueve de la mañana y en la Cap... del Asilo San Vicente de Paúl, ... en la Calzada del Cerro esquina Zaragoza, se celebraron los sufrag... reglamentarios que el Consejo ... Agustín, número 1390 de la Or... de Caballeros de Colón, ofreció ... cho Consejo, señor Amadeo Var... el alma del que fué miembro de ... Garza. Escogido el oratorio por ... el del Asilo San Vicente de Paúl ... cuya casa vivió largos años sir... dola como empleado, el señor Var... apartado del lugar, la concurre... Garza, fué numeroso no obstante ... de Caballeros de Colón que asis... a la Misa, terminada la cual las ... dadosas Hermanas de la Carid... que dirigen el estblecimiento, lo ... traron a la concurrencia. Esta ... ahora un nuevo motivo para adm... a las Hermanas de la Caridad, ... l gran obra que vienen realiz... por amor a Cristo y a los ... pobres, en el Asilo San Vicente ... Paúl.

Con toda solemnidad se celebr... martes ocho de los corriente... anunciada Iniciación en la Orden ... Caballeros de Colón, de once ca... datos presentados por los Conse... San Agustín, San Hilarión y San ... de Calasanz, de la citada Orden, ... cuales candidatos recibieron el ... mer Grado, ejemplificado perfec... mente todo su hermosísimo cere... nial. Entre los candidatos inicia... figuran los siguientes nuevos mie... bros del Consejo San Agustín: se... Oscar G. Abello, doctor Agus... Cantens, señor Mario Caballero, ... Edmundo Irigoyen y doctor Carlo... Lima.

Todos fueron recibidos con verd... dero agrado, sirviéndose al termin... el acto refrescos y helados.

CABALLEROS DE COLON.—CON... SEJO SAN AGUSTIN NO. 1390

Amigo Blanco:

En nombre del Consejo le rueg... dé la mayor y mejor publicidad ... formando del acto celebrado ... domingo por la tarde en este Co... neral de hombres, pertenecientes ... sejo, consistente, en la celebració... de la Asamblea de colectividade... católicas de hombres de la Haban... convocada por los K. of C. ... tratar sobre la posibilidad de cel... brar una gran jornada eclesiástica en la Habana, en Mayo o en Octub... de 1936.

Asistieron los representantes ... las siguientes asociaciones:

Carlos Martínez Arango y José M... Rouco, por la Agrupación Católica Universitaria; Francisco R. Moreno ... Luis B. Canales por las Conferencias de San Vicente de Paúl; Vic... Martín, por la V. O. T. del Car... men; D. Valentín Arenas, por el Di... rectorio Nacional de la Asociación ... Caballeros Católicos de Cuba, ... tentando esa representación y la de las Uniones de la Habana; Valentín Portela y Manuel Soler, por la Unión de Caballeros Católicos de ... doctor Oscar Blanco Arena, y Rv... Padre Modesto Galofré, Escolapio ... por los Caballeros de Colón, ... Guanabacoa; doctor Julio Mor... LANDA,

Alberto ... Conferencia...

DIARIO DE LA MARINA pere... necesario continúe en su cristian... caridad.

M.E.C.D. 2016

HOY A LAS 9 P. M.
ESTACION CMCY
EL DRAMA EN TRES ACTOS
LA BOFETADA
DE PEDRO NOVO
Radiodifusión O'Shea
CONJUNTO MARCELO AGUDO CON LA COOPERACION
DE LA PRIMERA ACTRIZ PILAR BERMUDEZ
Trasmisión Cortesía de la
LECHE CONDENSADA La Lechera
EL ALIMENTO DE LOS NIÑOS SANOS, FUERTES Y HERMOSOS

PALACIO

EL SEÑOR RAUL DE CARDENAS.— Para entrevistarse con el Presidente de la República estuvo ayer en Palacio el doctor Raul de Cárdenas, a quien acompañaban algunos miembros de la directiva de la Asociación Cívica Habana.

Después con el doctor Cárdenas y sus acompañantes la concesión de otro Sorteo Extraordinario de la Lotería Nacional en favor de la Asociación, cuyo programa caritativo tiene las simpatías del público.

Manifestó el señor Cárdenas de necesitarse un nuevo Sorteo destinado a cubrir las exigencias del organismo benéfico, toda vez que el anterior, celebrado en la época de Machado.

El reciente Sweepstakes se dedicó el 50 por ciento para gastos y el resto para premios.

Agregó el doctor Cárdenas que el próximo sorteo tendrá un gran éxito.

EL SECRETARIO DE JUSTICIA.— El doctor Andrés Domingo, Secretario de Justicia, puso ayer a la firma presidente el decreto expropiando el arrendamiento del teatro «Martí», que fué puesto a disposición del teatro mediante contratos de alquiler.

EL SECRETARIO DE GOBERNACION.— A propósito del problema del suministro de agua a la Villa de Guanajay, cuya solución propone, llevará a la firma presidencial, ayer, un informe el Secretario de Gobernación doctor Maximiliano Smith.

VISITAS.— Estuvieron en Palacio durante la tarde los Secretarios: de Comercio doctor Antonio Beruff, de Comunicaciones, doctor Pelayo Cuervo y el Secretario sin Cartera, señor Justo Luis del Pozo.

UNA CARRETERA.— Para gestionar la construcción de la carretera entre Colón y San José de los Ramos estuvo en Palacio una Comisión del Club Rotario de la Villa colonense.

LAS CALLES DE VUELTAS.—El Alcalde de Vueltas señor José L. Naranjo concurrió a Palacio con una comisión a solicitar el arreglo de las calles de aquel pueblo.

INVITACION.— Los señores Guillermo Schweyer y Pérez Stable invitaron ayer al Presidente de la República al acto de develar en el salón de honor del Centro de Veteranos de la Independencia, un cuadro con el retrato del coronel Teodoro Roosevelt que peleó en Santiago de Cuba por la libertad de este país, demostrando más tarde, mientras fué Presidente de los Estados Unidos un gran amor a Cuba.

Dicho acontecimiento tendrá efecto el día 27 del actual.

El Presidente Mendieta prometió concurrir.

Han sido invitados el Embajador de los Estados Unidos y los miembros de la Legión de la Guerra Hispano-Americana.

SOLUCIÓN
DE
ESTRONCIO
DE
PARAF JAVAL
ESTIMULANTE
de la nutrición general.
INDICADO
contra las dispepsias,
la dilatación del estomago
y ciertas variedades de
NEFRITIS
En muchos casos
disminuye considerablemente la
ALBÚMINA
De venta en todas las Farmacias.

Yo soy el Teléfono

"Yo soy el teléfono, amigo del pobre y del rico igualmente. Mi cuerpo es de metal, mi corazón de oro. Mis brazos alcanzan alrededor del mundo y lo envuelvo en mi pecho. Por ellos corre electricidad, el fluido de mi vida. Yo hablo todos los idiomas.

"Mía es la voz del comercio y del romance. Yo ejecuto los negocios de millones y soy portador de las notas de amor del mundo. Yo anuncio las gratas nuevas de matrimonios, nacimientos, ascensos, etc. Es igualmente mi deber trasmitir un sollozo que vibra en la noche. Yo soy la voz del hombre —amplificada, aumentada y ramificada.

"La rutina no está por debajo de mi dignidad. Yo ordeno un limousine y un paquete de sal, con el mismo aliento. Yo llamo al médico. Yo hago difícil el trabajo del ratero, y tranquilo el sueño de todos. Una palabra mía y los bomberos de la comunidad entran en acción.

"Yo soy el teléfono, el compañero de muchos. Yo soy el amigo del solitario, del inválido. Yo envío al viajante a su destino con la seguridad que he de velar durante su ausencia, que he de notificarle en cualquier emergencia, que haré llevar a él las voces de sus seres queridos (y la de él a ellos), aunque mares y montañas los separen.

"Mi credo es servicio—sólo tiene que solicitarlo.

CUBAN TELEPHONE COMPANY

CRONICA HABANERA

(Continuación de la Pág. SIETE)

EN EL TEATRO ALKAZAR

Ayer quedaron inaugurados los miércoles de moda en el elegante y bello teatro «Alkázar» que tan favorecido se ha visto desde su inauguración, con la asistencia de conocidas familias de la sociedad.

En este día se estrenó la magnífica producción «El Infierno de los Cielos» interpretada por Warner Baxter, Conchita Montenegro y Russell Hardie, que presenta un interesante drama de aviación.

El programa se completó con la bellísima cinta «La Legión Blanca» por Loretta Young y John Boles.

Entre las señoras que asistieron se encontraban las siguientes:

La Marquesa de Villalta.
Marina Silva de Grabb, Estela Cabrera Saavedra de Andreu, Elisa Arvide viuda de la Guardia, María Cabzea de Solís.
Nena Aguilera de Estévez.
Matilde Ferrer de Pagés.

Emma Nadal de Hidalgo Gato, Cristina Fernández de Castellvi, Nila Núñez Mesa de Arango, Virginia Salcines viuda de Viadero, Matilde Porteja.
Georgia Ebra de López Oña.
Estelita Alonso de Nodarse.
Jacinta Torres de Salazar, Evangelina Navarro viuda de Lavilla, Marta de la Torre de Galletti Nini Pérez de Leyte Vidal, Otilia Ramos.
Piedacita Sarrain de Suárez.
Ana Macías de Cortina.

Concha Moya de Arduras, Dulce María Chacón de Salas, Valeria Marcos de Azcanio, Amelia Alvarez de Morejón, Amelia Morejón de López Miranda.

Carmen Martínez Pedro de Gamba.
Nenita Fernández Garcés de Remírez.
Petite Snard de Pina.

Margarita Scull de Alvarez, Nena Bascuas viuda de Portilla, Estela Díaz Cruz, Amparito Alvarez Agüero de Cuesta, Lucía Albeirus de Palá.
Carmela Caballero de Quesada.
Elena H. de Escandón.

Justina Pijuán de Fina, Betty S. de Gómez, Ana Celia Andreu, Graziella Rodríguez Cáceres de Sánchez Zayas, Manolita Coello viuda de Ramos Izquierdo.
Carmen Teresa Santos de Muñoz.

Florinda S. de Méndez Peñate, Maricusa Basarrate de Núñez, María Isabel Suárez de Sánchez, Luz Suárez de González del Valle, Gloria Alvarez de González Vals.
Piedad Zubieta de Basterrechea.
Josefina Buria de Medio.

Evangelina López de Paseio, María S. de Vega viuda de Cerra, Marcela de Haro de Coll, Lidia Dotres de Blez, Mercedes Gómez de Pujal, Gloria López de García, María G. de Tuñón, Amparito García de Knight, María Vázquez de Seijó.
Floraly Sánchez Posada de Tamargo.

Albertina Casanova de Sánchez.
Mera Pérez de Lecuona, Conchita Meneses de Puyans, María T. de Coca, Marina Pando de Bouza, señora viuda de Tamargo, Nena Tamargo de Prieto.
Rosita Pina de Torres Viera.

Enriqueta G. Abreu de Planells, Juanita C. de Delfín, Araceli Díaz de Parracia, María Josefa Fox de García Chávez, Idalia ..ont de la Torre.

Laura Cowley de Remírez.
Esther Pola de Hernández Miyares.

Raquel Anaya de Naya, Celia Fraginals de Martín, María Masforrol de Repilado, Rosa F. de Romero.

Y Louisa Oliver de Tabarini, la conocida modista.

Señoritas:

María Antonia Morales, Marta Castro Montejo, María Rionda, Cristinita Castellvi, Teresita Rionda, Carmen de la Guardia.
Matildita Pagés.
Alicia Herrera.

Esther María Benavides, Ofelia Tomeu, Lourdes Ramos Izquierdo, Mignón y Pepupée Puig, Bebita González Villageliú, Alicia Rodríguez Alvarez.
Angelita López Oña.
Angélica Sánchez Zayas.

Carmelina Muñoz, María Luisa Rodríguez, Estela Salazar, Matilde Martínez Alfaro, Lidia y Celita Rayneri, Aleida de Céspedes, Nena Leyte Vidal.
Alicia Crabb.
Madeleine Gaye.
Daisy Gutiérrez Rams.

Berta Albarrán, Berta Galletti, Julia Fina, Constancia Pérez Aces, Ernestina Sarrain, Esperanza Núñez de Villavicencio, María Cordero.

Antoñica y Carmen Planells.
Matilde y Angelita Menéndez.

Berta Lavilla, Silvia López Miranda, Daisy Manzanilla, Julia Bechelli, Silvia y María Matilde Aróstegui, Olga Nin, Lucrecia de Haro.
Carmita Andreu.

Delia Fernández Aguirre, Margarita y María Sánchez, Carmen Luisa y Marietta Aenlle, Mercedes y Rosa García Fox, Marina Quiñones, Maricusa Repilado.

Otilia Ruz.
Julia y Serafina Sorzano.
Gladys Hernández Rivera.

Blanquita Alvarez Marrero, María y Leonor García de Castro, Dolores Méndez Peñate, Josefina y Dulce Basarrate, Juana María Gutiérrez Pupusa Camejo; Mercedes Puyal; Josefina Díaz Quibus, Adela Ruiz; Josefina Iglesias.
Lolita Meza.
Marta y Maricusa Medio.
María Teresa Palacio.
Ernestina Gispert, Pilar y Anita Reposo, Cristina Fernández, Julieta Ros.

Y Lourdes Caballero.

CEREMONIA NUPCIAL.—Anteanoche, en la iglesia de Jesús del Monte, se efectuó la boda de la bella señorita Amalita Benejam y Rojo con el correcto caballero Joaquín Vázquez y Alvarado.

Dicha ceremonia, revestida de la mayor intimidad por el luto reciente del novio, fué apadrinada por la señora Sara Rojo viuda de Benejam y por el señor Antonio Benejam.

Testigos por ella, los doctores Mario Fors y Jaime Hernández y los señores Avelino Alvarez y Manuel Vigón.

Testigos por él, los señores Francisco Elizondo, Vicente Tato, Pedro Pelegrín y Fernando Vázquez.

NACIMIENTO.—La joven y gentil señora Carmen González de la Orden, esposa del teniente de la Policía Nacional, señor Alfredo Mendiola, ha tenido con toda felicidad, en días pasados, una linda niña.

Fué asistida la señora de Mendiola por el conocido especialista, doctor Rodolfo García Navarro.

ANIMADO RECIBO.—En la noche del martes, con motivo de su santo, tuvo un recibo en su elegante residencia, la señora María Teresa González, bella y gentil esposa del doctor Zenón Zamora, Director del Hospital Calixto García.

Fué un recibo animadísimo, en el que se congregó selecta concurrencia.

Los salones de aquella mansión aparecían llenos de flores, que ya en cestos, ya en cajas, llegaron como finos mensajes de felicitación hasta la señora de Zamora.

Se sirvió un buffet riquísimo.

Y se bailó hasta hora avanzada de la noche, con el celebrado Trío García, que dirige el profesor Nené Allué.

En plena fiesta hizo gala de su exquisita voz, la gentil señora Isabel Castellanos de Bryón, la que fué acompañada al piano por su esposo, el conocido músico Enrique Bryón.

También cantó, acompañada por el señor Bryón, la señorita Zoraida Marrero.

He aquí una relación de las señoras presentes.

Adolfina Fernández, la bella esposa del Administrador del Calixto García, Oscar Grave de Peralta.
Aurora Tejada de Menéndez, María Hill de Martínez, Lala Bustillo de Brito, Obdulia M. de Lazcano, Margot García de Romero.
Anita Blanco de Solís.
Georgina Callaham de Balparda.
Graciella C. de Tejada, Aurora Morales de López Martínez, Emilia Blanco de Soto, Francisca R. de Magliorelli, Cristina Morán, viuda de Soto; Amalia Castillo de González.

Lolita Morera de García Alonso, tan interesante.

María Ruiz, Margarita López de Rey, Amada Monzón de Arcines, Georgina Lombard de Castillo, María Menéndez, viuda de Bonafonte.
Rosaura Menndez de Ruiz.
Elena T. de Bravo, Edelmira Rico de Velasco, y la respetable dama Avelina Torres, viuda de González, madre de la señora de Zamora.

Las señoritas.

Nena Soto, Estrella Sanz, Eva y Aracelia García, Consuelo Rodríguez, Mariana de la Fuente, Zoila García, María Salceiro, Estela Luch, Eloísa Hernández, Mariana Soriano.
Carmen Blanco.

Josefina Magliorelli, Georgina Bustillo, Gloria Arcines, Oneida Abalo, Mercedes Bello, y la encantadora Araceli Padrón.
Cichita Vidal.

María Antonia Rico, María Luisa Bermúdez, Marcela Tundidor, María Luisa Bonafonte, Alicia Fernández Bravo, Caridad Larramendi.

VIAJEROS DISTINGUIDOS.—El doctor Horacio Ferrer, conocido oftalmólogo que disfruta de gran renombre, ha regresado ayer a la Habana, en unión de su gentilísima esposa Tacita Paysán.

Vienen de los Estados Unidos, donde dejaron a su encantadora hija Olga, que tomará un curso en un gran plantel americano.

Anita Vinent de Maciá, la bella y joven señora, embarcó anteayer para Miami, por la vía aérea, con el propósito de pasar una temporada.

También han embarcado anteayer para los Estados Unidos, por la vía aérea, los distinguidos esposos Alberto R. Ruz y Conchita Toraya.

Enrique Heymann, cónsul de Cuba en Jacksonville, y su joven esposa Margot Boza, han regresado al Norte, donde residen.

Disfrutaron unos días entre sus familiares.

Se encuentran de nuevo en la Habana, tras una temporada en los Estados Unidos, la señora Herminia Navarrete viuda de Ecay, y su hija, la joven señora Graciela Ecay de Roca.

El doctor Manolo García Navas y su gentil esposa Isabelita Rasco, han regresado del Norte, donde pasaron una corta temporada.

Con ellos vino la gentilísima señorita Silvia García Navas.

FESTEJOS DEL PERIODISTA.—En las prestigiosas sociedades «Cuba Nueva» y «Columbus Yacht Club», situadas ambas junto al río Almendares, se celebrarán la semana próxima grandes eventos sociales-deportivos, como parte de las fiestas del «Día del Periodista».

El martes 22, comenzando a las ocho y media de la noche en «Cuba Nueva», habrá partidos de tennis, de voley ball, uno de ellos entre los equipos femeninos del Almendares Tennis Club y Glee Garden y un gran baile que será amenizado por el notable conjunto Luis Fabre y su Orquesta del Jockey Club y un gran septeto.

Antes, se presentará un magnífico show a cargo de figuras tan notables como Irene Agramonte, la notable soprano, el trovador Roberto García, el gran poeta Emilio Ballagas, Tina, bailarina internacional y la genial intérprete de tangos argentinos Dinorah. Además, el conjunto de Luis Fabre interpretará la Rapsodia Tropical de Lecuona, un arreglo del famoso Azul Danubio, y la famosa «Rumba abierta» del compositor cubano Gilberto Valdés.

Y el sábado 26 en el Columbus tendrán efecto grandes competencias de natación en las que tomarán parte distinguidas señoritas y jóvenes perenecientes al Habana Y. Club, al Miramar, al Vedado Tennis Club y al Columbus, con un show y baile al final, amenizado por el conjunto de Luis Fabre y la Orquesta Gris con Fernando Collazo.

Luis DE POSADA.

Dr. Valdés Anciano
M-1794. PRADO No. 20.
Exclusivamente enfermedades Nerviosas y Mentales.

sedas de
OTOÑO
INVIERNO

Nos complacemos en presentar, al distinguido público de la Habana, el mejor y más variado surtido en Sedas Estampadas y Color Entero, donde se reflejan los más bellos diseños y los tejidos y coloridos más indicados de la moda para el OTOÑO e INVIERNO.
Algo que será la sensación de ambas Temporadas.

CORTES de VESTIDOS a la MITAD de su VALOR

SEDAS ESTAMPADAS

Sedas Estampadas de la mejor calidad, que valen 90 cts. vara.
CORTE DE 4 VARAS A:
2.30, 2.56 y 2.75

Sedas Frías Estampadas, que valen 70 cts. vara.
CORTE DE 4 VARAS POR:
1.90

Crepés de seda Corrugados. Estampados que valen $1.25 vara.
CORTE DE 4 VARAS A:
2.95, 3.80 y 4.50

SEDAS COLOR ENTERO

Crepé Mongol de seda en 70 colores de moda, que vale 70 cts vara.
CORTE DE 4 VARAS 1.75
Flat Crepé Pura Seda, en 70 colores de 90 cts. vara.
CORTE DE 4 VARAS 2.98
Tafetán Clase Extra, en 80 colores, de $1.25 vara
CORTE DE 4 VARAS 3.00
Moarés (Corteza de Arbol) en 25 colores de moda, de $2.00 vara.
CORTE DE 4 VARAS 5.75
Crepé de seda, (Corteza de Arbol) en los colores más de moda a.
1.00, 1.25 y 1.50 vara

Crepé Mongol extra, de 80 Cts. vara.
CORTE DE 4 VARAS 2.48
Crepé Marrocain en 14 colores de moda, de $1.00 vara.
CORTE DE 4 VARAS 2.85
Moarés de gran novedad, de $1.50 vara.
CORTE DE 4 VARAS 4.00
Terciopelo Chiffón en Blanco, negro y demás colores de moda de $2.00 vara.
CORTE DE 4 VARAS 5.75
¡Satín Matelasse! Corteza de Arbol) Gran novedad a:
2.50 vara

VEA LOS DEMAS DEPARTAMENTOS

En Cualquier Departamento de esta casa, encontrará Ud. siempre interesantes ofertas; como en los de ROPA DE CAMA, TOALLAS, MANTELERIA, CRETONAS, TELAS BLANCAS, COLCHONERIA, ROPA INTERIOR FEMENINA, TRAJES PARA NIÑOS, ARTICULOS DE SEDERIA, PERFUMERIA, MEDIAS DE SEÑORAS Y CONFECCIONES PARA CABALLEROS.
A LOS PRECIOS MAS BAJOS DE LA HABANA.

HOTEL

NUEVA ISLA
EL MAS CENTRICO

NOTA IMPORTANTE
PARA LOS PEDIDOS DEL INTERIOR ES INDISPENSABLE ENVIAR EL IMPORTE PARA LOS GASTOS DE EXPRESS MENENDEZ HNOS

LA NUEVA ISLA
LA CASA DE MEJORES ARTICULOS Y MAS BAJOS PRECIOS

200 HABITACIONES
HABITACIONES CON COMIDA DESDE $1.75
HABITACIONES SOLAMENTE DESDE $1.00
50 APARTAMENTOS

HOTEL

NUEVA ISLA
EL MAS FRESCO

ESTADO DEL TIEMPO

Nota del mediodía del miércoles:

Un notable centro de alto barómetro se halla sobre Quebec, extendido sobre casi toda la mitad oriental de los Estados Unidos, Atlántico adyacente y mitad norte del Golfo de México con buen tiempo. En el Mar Caribe y en resto del Golfo el tiempo es también bueno y las presiones ligeramente bajas.

Pronóstico para hoy jueves:

Tiempo variable, con algunos nublados y lluvias, más probables en mitad occidental. Vientos principalmente del nordeste al este, alcanzando fuerza de brisote.

Observatorio Nacional.

La mayor parte de las dolencias tienen su origen en los Intestinos...

He aquí un método NATURAL para curar...

NO ha de padecer más de fatigas, jaquecas, granos, dolores, ideas negras. Todos estos trastornos tienen un solo origen: la pereza intestinal. Los productos químicos empeoran su estado.

He aquí un método natural incomparable para despejar los intestinos, favorecer la secreción de los jugos gástricos, devolver a los músculos intestinales su vigor y su elasticidad, purificar la sangre.

El Te Franklin, es la salud por las plantas. Poderoso e inofensivo, hará desaparecer radicalmente las dolencias de que padece.

Pruebe Vd. hoy mismo el Te Franklin, fresco, deliciosamente aromatizado. Mañana ya se sentirá Vd. mejor.

De venta en todas las Farmacias.

HAYA VD. UN ENSAYO GRATUITO

Pida Vd hoy mismo una muestra gratis de TE FRANKLIN al Farmacéutico depositario:
DROGUERIA DE JOHNSON
Obispo 30 - HABANA.

TE FRANKLIN

M.C.D. 2016

EL GATO NEGRO
CACHEIRO Y HERMANO

EL AVIADOR POMBO VISITA LA HABANA ATRAIDO POR LA JUSTA FAMA DEL AFORTUNADO GATO NEGRO

INDUDABLEMENTE, EL GATO NEGRO NO AMINORA SUS ACIERTOS: HA VENDIDO OTRO DE LOS MAYORES

Los $70.000 del próximo sorteo del miércoles 23, corresponderán seguramente a un Gallo Tapado de EL GATO NEGRO. Apresúrese a pedirnos su billete al precio de $10.00 el entero y $1.00 la hoja, y así participará del próximo PREMIO GRANDE. Para el interior, incluya franqueo.

El tercer Premio: 8,091 - $8,000, lo vendió detallado nuestra Sucursal de Obispo y Aguiar

CAMBIO DE MONEDAS.
Operamos en todas cantidades.— Pida Cotización.

Obispo 55.—Telfs. A-7780, A-0...
Galiano y Zanja.—Telf. A-92..
Obispo y Aguiar.—Tlf. M-4011

En el trasatlántico español "Habana", embarcará mañana viernes el popular aviador montañés, Juan Ignacio Pombo

El próximo domingo llegará a La Habana el paquebot francés «Mexique» con 186 pasajeros para Cuba y 179 en tránsito para Veracruz. Lleva mucha carga el turbo eléctrico «Oriente»

INFORMACION GENERAL DEL PUERTO DE LA HABANA

EL «MEXIQUE» LLEGARA EL DOMINGO.—Según radiograma recibido por el señor Jorge Dorr, agente general en la Habana de la Trasatlántica Francesa, se sabe que el trasatlántico «Mexique», llegará el domingo a las 11 de la mañana, procedente de Saint Nazaire, Santander y la Coruña y trae 186 pasajeros para la Habana, así como 85 toneladas de carga y conduce carga y 179 pasajeros en tránsito para Veracruz.

En este barco llegarán lo señora Dorr, esposa del señor Jorge Dorr, y sus hijos, que han pasado el verano en Francia y ahora regresan a la Habana, a compartir con su esposo y padre los deberes sociales de la consignación; Eduardo Hernández; la señora viuda de Oña; José M. Calafat y familia; Eduardo Seco y señora; Jean Touzet y familia; Pedro Ponte Blanco y señora; Gregorio Bibal; Pedro Ortega Bibal y señora; señora Angela del Pozo; señora Isabel Pérez Salgado; José Reitore; Manuel de la Puerta; Andrés Alonso; señor Anguiano y señora; señorita L. Vacjer, y otros muchos que han embarcado en España y cuya lista de pasajeros hemos ya publicado.

NO FUE UN CRIMEN.—El capitán de la Policía Marítima, señor Oscar Hernández, procedió a ordenar una amplia investigación sobre el hallazgo del cadáver de una mujer de raza negra que fué hallado en los arrecifes de la Playa del Chivo, y de quien se dijo que había sido muerta por aparecer en su hábito externo heridas que se estimaron, en los primeros momentos, como de proyectil de arma de fuego.

Además de la diligencia de autopsia, practicada por los médicos forenses, y de las investigaciones practicadas, aparece que las heridas en cuestión las recibió al ser proyectado el cadáver en múltiples ocasiones por las olas contra los arrecifes, hasta que quedó sobre ellos, y que el caso es francamente un suicidio.

SOBRE LA LANCHA «ANNIE LOLA».—Volvieron ayer a prestar declaración los tripulantes de la lancha inglesa «Annie Lola», que, como ya hemos publicado, están detenidos en Tiscornia y sometidos a un expediente, toda vez que hay confidencias de que estaban complicados en contrabandos que realizarían a Cuba y desde Cuba.

Sobre el desarrollo del expediente de referencia se guarda la mayor reserva, pues en el mismo está actuando el teniente Villanueva, jefe del Servicio Secreto de la Marina de Guerra.

EL «ORIENTE».—Para New York salió ayer tarde el turbo eléctrico «Oriente», de la New York and Cuba Mail Steamship Company, que lleva un importante cargamento de productos cubanos y pasajeros, entre ellos María Miller, John M. Talffet, Eduardo P. Smith, A. Freeman, Jane Scott, René Siberich y señora, John Finlay y el boxeador José Sekyra, así como los turistas que en número de más de cien vinieran de New York en el propio barco.

Lleva el «Oriente» 1,750 líos de cuero, 736 racimos de plátanos, 200 tercios de tabaco en rama, dos bultos de cera, 173 fardos de tabaco, cinco cajas de tabaco torcido, 353 huacales de toronjas, 24 sacos de ca.. 143 tozas de madera, 8 atados de ..fera fina, 23 tozas de madera du.. 8 cajas de dulce de guayaba, 56 atados de cuero de rich, una caja de pezuñas de res; una caja de chorizos, 49 bultos de cera, y 5 bultos de tripas secas.

EL «CUBA».—El vapor «Cuba» llegó de Tampa y Key West ayer, con 29 pasajeros, entre ellos Herminia Alonso, Alma Grass, E. T. Alexander, Urbano Pérez, Manuel y Clara Sisto, Delfina Fernández, Adolfo Font, Carlos Alvarez, Luis F. Alfaro, Berta A. de Martínez Márquez, y otros.

EL «MARQUES DE COMILLAS».—De Veracruz llegó el trasatlántico español «Marqués de Comillas», que trajo tres pasajeros para la Habana, y conduce carga y 23 pasajeros en tránsito para New York, Cádiz y Barcelona, para donde zarpará esta tarde. Llegaron por este barco el señor Rogelio Cabrera, el pelotari Juan Antonio Arrondo y la señora Ana M. Zorrilla.

Entre los de tránsito viajan los pelotaris españoles Luis López Arpon y familia y Juan Andrinua.

UN EXPULSADO.—En el «Marqués de Comillas» será expulsado del territorio nacional, por haber sido declarado extranjero indeseable, el natural de Canarias Antonio González Mora.

CON DINAMITA.—Procedente de Norfolk, llegó el vapor Ada, que trajo carga general, entre ella una partida de dinamita que fué llevada a los polvorines con las debidas precauciones.

UN AUTOMOVIL.—Se ha dispuesto le sean concedidas las franquicias y cortesías de estilo a un automóvil propiedad del cónsul americano en Santiago de Cuba, señor William P. Blocker, y cuyo automóvil llegara en el vapor «Carrillo».

EL MINISTRO DE FRANCIA EN MEXICO.—Por el vapor «Peten» llegará hoy a la Habana, en tránsito para los Estados Unidos, de donde seguirá luego a su destino, el señor Goirán, ministro de Francia en Mexico, para quien han sido concedidas las cortesías de desembarco.

LA RECAUDACION.—La Aduana recaudó ayer la cantidad de 73,513 pesos 61 centavos.

PASA YA DEL MILLON.—A pesar de los días de fiesta celebrados durante la primera quincena de octubre, la Aduana ya tiene cobrado un millón de pesos.

VENDRAN DIECINUEVE EXCURSIONES DE LA CUNARD LINE.—Ya nos hemos ocupado de dar publicidad a las diferentes excursiones que por diversas líneas de vapores se han anunciado como que visitarán la Habana, en la próxima temporada invernal.

Ayer se recibió en la agencia de la Cunard Line en la Habana, la noticia de que en la próxima temporada visitarán nuestro puerto diecinueve barcos de esa compañía, todos con excursiones.

LOS QUE EMBARCAN.—En el «Peten» embarcarán hoy para New York los señores Gonzalo Carias, hijo del presidente de Honduras, y señora Carolina Trown, esposa del tercer secretario de la Embajada de los Estados Unidos en Cuba.

En el «Santa Marta» embarcarán esta noche para New Orleans, Emilio Martínez y señora; R. P. Javier Ochoa; José Rorona.

MUNICIONES PARA EL EJERCITO.—Fueron despachadas ayer, en el muelle de Santa Clara, 21 cajas de municiones para el Ejército.

LOS DUEÑOS DEL «TORTUGAS».—Ayer llegaron por la vía aérea los navieros señores Christian Strand y Birjer Zander, accionistas destacados de la Whiheinml and Line, y Swedish, a que pertenece el vapor «Tortugas», que está en nuestro puerto.

Estos navieros vienen en viaje de inspección y estudio sobre ampliación de negocios con Cuba.

EL «HABANA».—Según radiograma recibido por los señores García y Díaz, agentes en la Habana de la Trasatlántica Española, se sabe que el trasatlántico «Habana» llegará a nuestro puerto esta tarde, procedente de Veracruz, y saldrá mañana para New York, Coruña y demás puertos de su itinerario del norte de España.

Llevará este buque un importante cargamento de tabaco en rama, más de ocho mil tercios, así como otro de tabaco torcido sobre un millón de pesos.

EMBARCARA POMBO.—En el «Habana» embarcará para España el aviador santanderino Juan Ignacio Pombo.

MOVIMIENTO DE PASAJEROS POR LA VIA AEREA.—Llegados de Miami: A bordo del avión de la Pan American Airways System, que arribó ayer procedente de Miami, llegaron los siguientes pasajeros: Víctor O.Neill, Valeis Bowen, Lucille Bowen, Thea Bergamini, Christian Strand, Caridad Cabello, Bellita Cabello, Margarita Cabello, Cristina Cabello, Birjer Zender, Charles Calloways, Armando Mayoz.

Llegados en el avión de México: En el avión Sikorsky, de la Pan American Airways System, que arribó ayer procedente de Mérida, llegados los pasajeros siguientes: Adela F. de Guillermo, Beatriz Guillermo P., y Phillips B. Tartt.

Llegados del interior: A bordo del avión regular de la Compañía Nacional Cubana de Aviación, que arribó ayer procedente de Santiago de Cuba y ciudades intermedias, llegaron los siguientes pasajeros: H. Thomas, de Baracoa; Guillermo Torricella, de Santiago de Cuba; Mario Chávez, de Camagüey; Antonio Miró, de Cienfuegos.

Salidos para el interior: A bordo del avión regular de la Compañía Nacional Cubana de Aviación, que salió ayer por la mañana para Santiago de Cuba, y ciudades intermedias, embarcaron los siguientes pasajeros: José Domínguez, para Camagüey; D. J. Espino y Dulce O. Vázquez, para Santiago de Cuba.

Salidos para Miami: A bordo del avión Commodoro, de la Pan American Airways System, que salió en la tarde de ayer para Miami, embarcaron los siguientes pasajeros: Alice T. Findley, Thomas Findley, Dietrich Koebel, María T. Mendoza, Claudio Mendoza, María Insúa Fernández, Federico Porro Orfila, Juan A. Beale, Harry T. Ungar, Charles Clements y Eleonor Clements.

Salidos para Panamá: En el avión Commodoro de la Pan American Airways System, que salió ayer para Panamá vía Cienfuegos-Jamaica, embarcaron los siguientes pasajeros: Daniel D. Sullivan, William J. Satterfield.

DEFUNCIONES OCURRIDAS EN LA HABANA, AYER

Modesto Ruíz Alfonso, blanco, 65 años, Serafines 11, Pielo Nefritis.

Rosa Argudín, mestiza, 49 años, H. C. García, Fibroma uterino.

Catalina Amador, blanca, 76 años, D y 8a, Batista. Cardio esclerosis.

Daniel González Martínez, blanco, 63 años, Asilo Ancianos, Obstrucción intestinal.

José Chiu, Amarillo, 37 años, Zanja 19, Bronquitis crónica.

Germán Herrera, negro, 1 año, Q. Bandera 293, Bronquitis aguda.

Adelaida Alfonso Abreu, negra, 83 años, Asilo Llansó, Hemorragia cerebral.

Yolanda Díaz Ortega, mestiza, 5 meses Cádiz, 55, Gastro colitis infantil.

Manuel Fernández, blanco, 8 meses calle 26 número 57, Gastro enteritis.

Jesús de las M. Jiménez, mestizo, 20 días, San Miguel 183, Bronconeumonía.

Cristina de la Torre, blanca, 82 años, 15 número 255, Diabetes mellitus.

José Val Rodríguez, blanco, 47 años Benéfica, Pericarditis.

Ramón Padrón Díaz, blanco, 28 años, H. Las Animas, Fiebre tifoidea.

Jesús Mada Granados, mestiza, 7 meses, H. Las Animas, Difteria.

Mariano Fuenbuena, blanco, 63 años Prensas 56, Carcinoma pulmonar.

Armando Fernández Bernal, blanco 6 meses, Gervasio 196, Atrepsia.

Chong King, Amarillo, 59 años Rastro 1, Suicidio por colgamiento.

Carlos Tellería de la Vega, blanco, 19 años, Plasencia 15, Herida por arma de fuego.

Concepción Fernández Pérez, blanca, 17 años, Plasencia 15, Herida por arma de fuego.

Benita Rodríguez García, blanca, 70 años, Instituto del Cáncer, Cáncer del útero.

Sofía Soto, negro, 70 años, Hospital C. García, Arterio esclerosis.

Cresencia Fundora, negra, 70 años Concordia 152, Arterio esclerosis.

Manuela Campas, negra, 76 años, Zanja 110, Arterio esclerosis.

Aleida Leal, blanca, 3 años y medio Hospital Infantil, Cáncer de los huesos.

Pedro Fernández, blanco, 44 años, Figuras 6, Bronconeumonía doble.

Guanabacoa al Día

SEMANA PERIODISTICA.—Nuestro vecino pueblo de Regla, se prepara a celebrar una «Semana Periodística», con grandes festejos.

La primer fiesta a celebrar, lo es un magnífico baile social, en los salones del Centro Español, cedidos gentilmente por su Directiva.

Este gran baile se celebrará en la noche del próximo domingo día 20, comenzando a las nueve.

Y será amenizado por la popular orquesta de Cheo Belén Puig, con su cantante, el sentimental Pablito Quevedo.

También el septeto «Cubano 1932» con Luis Felipe, dejará oir los sones para deleite de los bailadores.

Este baile reserva grandes sorpresas para las damas y damitas.

Un acto muy simpático se efectuara en él; y es el de elegir entre las lindas y simpáticas figulinas, la Reina de los principales «diarios» y revistas, presentándose así en cuantos festejos se realicen durante la semana comprendida del 20 al 26 del actual mes.

Fiesta que como es sabido tienen un fin muy plausible, el de fomentar los fondos para la Caja del Retiro Periodístico.

El interés que reina entre los bailadores es enorme, dadas las simpatías con que han sido acogidos los actos a celebrar con tal motivo.

Los caballeros para disfrutar de este gran baile abonarán una cuota de guardarropía de cincuenta centavos y las damas tendrán que proveerse de su invitación.

Pronto daré a conocer otros actos que se irán celebrando durante esos días.

Por ahora solamente este baile. A divertirse pues, en el Centro Español de Regla en la noche del veinte.

EXAMENES. — Dos encantadoras jeune-filles, han visto premiados sus esfuerzos con las codiciadas notas de Sobresaliente, en los exámenes verificados del difícil arte del piano.

Olga Présmanes, de quinto grado y Martha Suárez, del cuarto grado.

Para ambas mi felicitación por el merecido premio a su saber.

ROBERTO VAZQUEZ. — El gran paisajista cubano Roberto Vázquez, expondrá sus obras en el Casino Español de la Habana.

Nota de gran interés, en nuestros círculos sociales y artísticos el anuncio de esta interesante exposición.

La que será en los primeros días del mes próximo.

Durante el tiempo que dure, se verán los salones del Casino Español de la Habana, muy visitados por la intelectualidad habanera, que se muestra vivamente deseosa de admirar el arte del genial paisajista.

El Rev. P. Modesto Galoiré, Rector de las Escuelas Pías de la Villa, será el encargado de presentar en el acto de la apertura de la Exposición al notable Roberto Vázquez.

Las obras de nuestro gran artista serán admiradas por toda nuestra sociedad.

Roberto Vázquez una de las figuras más grande de la pintura vernácula, no sólo es un gran paisajista sino que es también un buen colorista.

Exito le deseo.

LAPSUS. — En mi crónica de ayer dí a conocer la boda de los distinguidos jóvenes, Aleida González Novo y Paulino Camporredondo, celebrada en la noche del día 14.

Por un lapsus, dejé de consignar los nombres de los caballeros que firmaron el acta matrimonial como testigos.

Lo cual hago ahora: Por ella firmaron el Dr. Marino López Blanco, Subsecretario del Trabajo, Dr. Carlos Diago, Incencio Valdés, Oscar Rodríguez y Dionisio Camporredondo.

Por él: Dr. Manuel Pereda, Felipe Arronte, Antonio Guerrero, Benito Carral y Ricardo Menéndez.

Queda hecha la salvedad pidiendo mil perdones por este lapsus.

TARJETA QUE RECIBO. — Con motivo de mi última nota Pro-Guanabacoa, que hube de publicar en mi crónica del domingo, recibo una tarjeta postal con un paisaje en que se destaca un gran río.

En ella me dice entre otras cosas, que si no tenemos bastante agua con dos horas, con bastante ironía por cierto, también sugiere que el pueblo en manifestación, visite al Honorable Señor Presidente de la República, para así obtener cuatro horas de agua, queriéndome dar una esperanza remota dice que el alemán Hitler nos proporcionará el preciado líquido en el año 1940 y termina con estas frases «Se están burlando de Guanabacoa, no se da cuenta amigo».

En contestación a ello le diré, que nosotros nos encontramos a las mil maravillas con las dos horas de caudal de agua, lo prueba la tranquilidad del pueblo que no cesa de pedir se le atienda mejor, quizás un alemán nos haya proporcionado el precioso líquido, sin ser Hitler y sin esperar al año 1940, y tenga la seguridad que no se están burlando de nosotros, lo que sucede es que estas cosas cuesta trabajo el realizarlas y como es natural nosotros tenemos la suficiente paciencia para esperar, aunque en la espera nos sorprenda la desvastadora epidemia a que estamos expuestos.

Tenemos muchas promesas de que todos nuestros problemas se solucionarán cualquier día y con esas esperanzas estamos viviendo.

Creo que con estas líneas quede bien aclarado el que estamos viviendo en una realidad y no engañados, como cree el remitente de tan irónica tarjetica.

EL PRIMO BASILIO — Ya lo creo el Primo Basilio, nos anuncia su visita en la noche de hoy.

¿Ud. no conoce al «Primo Basilio?» Es un gran personaje de la inmortal novela de Eca de Quiroz.

Esta noche lo veremos en la pantalla del teatro «Carral» personificado en Ramón Pereda.

También Richard Talmadge nos visitará esta noche haciendo gala de su temerario valor en la interesante obra cinematográfica «El Piloto Indomable».

José R. Arango de la Maza.

Lea ¡ALERTA! al mediodía.

REPUBLICA DE CUBA
SECRETARIA DE HACIENDA
DIRECCION GENERAL DE LA LOTERIA NACIONAL

Lista de los números premiados en el Sorteo No. 978, ordinario, celebrado en la Habana el día 16 de Octubre de 1935.

NUMEROS	PESOS
DECENA	
11.	— 50
19.	— 50
43.	— 50
59.	— 50
76.	— 50
77.	— 50
84.	— 50
95.	— 50
CENTENA	
121.	— 50
142.	— 50
167.	— 50
204.	— 50
218.	— 50
236.	— 50
238.	— 50
252.	— 50
278.	— 50
285.	— 50
288.	— 50
310.	— 50
347.	— 50
359.	— 50
370.	— 50
376.	— 50
381.	— 50
397.	— 50
402.	— 50
416.	— 50
459.	— 50
488.	— 50
503.	— 50
509.	— 50
513.	— 50
518.	— 50
537.	— 50
544.	— 50
558.	— 50
565.	— 50
575.	— 50
600.	— 50
614.	— 50
641.	— 50
662.	— 50
720.	— 50
731.	— 50
747.	— 50
790.	— 50
800.	— 50
810.	— 50
817.	— 50
844.	— 50
846.	— 50
849.	— 50
856.	— 50
887.	— 50
895.	— 50
908.	— 50
918.	— 50
934.	— 50
986.	— 50
996.	— 50
MIL	
1016.	— 50
1017.	— 50
1053.	— 50
1098.	— 50
1107.	— 50
1115.	— 50
1131.	— 50
1133.	— 50
1156.	— 50
1221.	— 50
1273.	— 50
1289.	— 50
1292.	— 50
1301.	— 50
1335.	— 50
1354.	— 500
1407.	— 50
1484.	— 50
1492.	— 50
1504.	— 50
1524.	— 50
1562.	— 50
1567.	— 50
1609.	— 50
1611.	— 50
1617.	— 50
1642.	— 50
1662.	— 50
1670.	— 50
1686.	— 50
1709.	— 50
1731.	— 50
1744.	— 50
1782.	— 50
1785.	— 50
1797.	— 50
1807.	— 50
1810.	— 100
1857.	— 50
1862.	— 50
1876.	— 50
1896.	— 50
1898.	— 50
1910.	— 50

NUMEROS	PESOS
1918.	— 50
1919.	— 50
1921.	— 50
1931.	— 50
1984.	— 50
1992.	— 50
DOS MIL	
2014.	— 50
2022.	— 50
2031.	— 50
2039.	— 50
2083.	— 50
2087.	— 50
2109.	— 50
2110.	— 50
2115.	— 50
2118.	— 50
2122.	— 50
2151.	— 50
2169.	— 100
2192.	— 50
2197.	— 50
2219.	— 50
2221.	— 50
2234.	— 50
2240.	— 50
2244.	— 50
2251.	— 50
2269.	— 50
2270.	— 50
2275.	— 50
2276.	— 50
2290.	— 50
2301.	— 50
2321.	— 50
2326.	— 50
2331.	— 50
2337.	— 50
2379.	— 50
2412.	— 50
2468.	— 50
2502.	— 50
2504.	— 50
2512.	— 50
2543.	— 50
2623.	— 500
2624.	— 50
2635.	— 50
2653.	— 50
2657.	— 50
2689.	— 50
2690.	— 50
2692.	— 50
2714.	— 50
2733.	— 50
2747.	— 50
2765.	— 50
2824.	— 50
2857.	— 50
2859.	— 50
2872.	— 50
2900.	— 50
2904.	— 50
2952.	— 50
2984.	— 50
2986.	— 50
2993.	— 50
TRES MIL	
3011.	— 50
3013.	— 50
3034.	— 50
3056.	— 50
3178.	— 50
3181.	— 50
3183.	— 50
3186.	— 50
3194.	— 50
3224.	— 50
3232.	— 50
3243.	— 50
3248.	— 50
3262.	— 50
3269.	— 50
3308.	— 50
3324.	— 50
3370.	— 50
3381.	— 50
3402.	— 50
3416.	— 50
3434.	— 50
3436.	— 50
3450.	— 50
3467.	— 50
3512.	— 50
3525.	— 50
3563.	— 50
3567.	— 50
3577.	— 50
3605.	— 50
3606.	— 50
3608.	— 50
3626.	— 100
3659.	— 50
3681.	— 50
3701.	— 50
3751.	— 50
3778.	— 50
3815.	— 50

NUMEROS	PESOS
3820.	— 50
3823.	— 50
3860.	— 50
3868.	— 50
3876.	— 50
3888.	— 50
3901. c.	— 50
3902. c.	— 50
3903. c.	— 50
3904. c.	— 50
3905. c.	— 50
3906. c.	— 50
3907. c.	— 50
3908. c.	— 50
3909. c.	— 50
3910. c.	— 50
3911. c.	— 50
3911. a.	200
3912.	20,000
3913. p.	200
3913. c.	— 50
3914. c.	— 50
3915. c.	— 50
3916. c.	— 50
3917. c.	— 50
3918. c.	— 50
3919. c.	— 50
3920. c.	— 50
3921. c.	— 50
3922. c.	— 50
3923. c.	— 50
3924. c.	— 50
3925. c.	— 50
3926. c.	— 50
3927. c.	— 50
3928. c.	— 50
3929. c.	— 50
3930. c.	— 50
3931. c.	— 50
3932. c.	— 50
3933.	— 50
3933. c.	— 50
3934. c.	— 50
3935. c.	— 50
3936. c.	— 50
3937. c.	— 50
3938. c.	— 50
3939. c.	— 50
3940. c.	— 50
3941. c.	— 50
3942. c.	— 50
3943. c.	— 50
3944. c.	— 50
3945. c.	— 50
3946. c.	— 50
3947.	— 50
3947. c.	— 50
3948. c.	— 50
3949. c.	— 50
3950. c.	— 50
3951. c.	— 50
3952. c.	— 50
3953. c.	— 50
3954. c.	— 50
3955. c.	— 50
3956. c.	— 50
3957. c.	— 50
3958. c.	— 50
3959. c.	— 50
3960. c.	— 50
3961. c.	— 50
3962. c.	— 50
3963. c.	— 50
3964. c.	— 50
3965. c.	— 50
3966. c.	— 50
3967. c.	— 50
3968. c.	— 50
3969. c.	— 50
3970. c.	— 50
3971. c.	— 50
3972. c.	— 50
3973. c.	— 50
3974. c.	— 50
3975. c.	— 50
3976. c.	— 50
3977. c.	— 50
3978. c.	— 50
3979. c.	— 50
3980. c.	— 50
3981. c.	— 50
3982. c.	— 50
3983. c.	— 50
3984. c.	— 50
3985. c.	— 50
3986. c.	— 50
3987. c.	— 50
3988. c.	— 50
3989. c.	— 50
3990. c.	— 50
3991.	— 50
3991. c.	— 50
3992. c.	— 50
3993. c.	— 50
3994. c.	— 50
3995. c.	— 50
3996. c.	— 50
3997. c.	— 50

NUMEROS	PESOS
3998. c.	— 50
3999. c.	— 50
CUATRO MIL	
4000. c.	— 50
4002.	— 50
4048.	— 50
4084.	— 50
4094.	— 50
4163.	— 50
4165.	— 50
4184.	— 50
4237.	— 50
4242.	— 50
4249.	— 50
4258.	— 50
4283.	— 50
4292.	— 50
4293.	— 50
4298.	— 50
4307.	— 50
4308.	— 50
4325.	— 50
4326.	— 50
4333.	— 50
4365.	— 50
4379.	— 50
4383.	— 50
4389.	— 50
4431.	— 50
4444.	— 50
4458.	— 50
4494.	— 50
4533.	— 50
4536.	— 50
4553.	— 100
4570.	— 50
4583.	— 50
4622.	— 50
4666.	— 50
4675.	— 50
4790.	— 50
4817.	— 50
4821.	— 50
4838.	— 50
4850.	— 50
4859.	— 50
4865.	— 50
4874.	— 50
4915.	— 50
4933.	— 50
4934.	— 100
4973.	— 50
4975.	— 50
4979.	— 50
4981.	— 50
CINCO MIL	
5000.	— 50
5003.	— 50
5062.	— 50
5069.	— 50
5126.	— 50
5135.	— 50
5160.	— 50
5182.	— 50
5197.	— 50
5198.	— 50
5212.	— 50
5220.	— 50
5233.	— 50
5237.	— 50
5239.	— 50
5256.	— 50
5265.	— 50
5268.	— 50
5271.	— 50
5275.	— 50
5278.	— 50
5279.	— 50
5314.	— 50
5316.	— 50
5325.	— 50
5341.	— 50
5346.	— 50
5355.	— 50
5356.	— 50
5399.	— 50
5415.	— 50
5422.	— 50
5431.	— 50
5457.	— 50
5465.	— 50
5468.	— 50
5484.	— 50
5488.	— 50
5496.	— 50
5500.	— 50
5506.	— 50
5510.	— 50
5519.	— 50
5528.	— 50
5551.	— 50
5553.	— 50
5570.	— 50
5572.	— 50
5582.	— 50
5591.	— 50
5611.	— 50
5616.	— 50
5623.	— 50

NUMEROS	PESOS
5624.	— 50
5626.	— 50
5634.	— 50
5640.	— 50
5641.	— 50
5647.	— 50
5651.	— 50
5687.	— 50
5695.	— 50
5698.	— 50
5759.	— 50
5767.	— 50
5790.	— 500
5797.	— 50
5799.	— 50
5805.	— 50
5826.	— 50
5843.	— 50
5854.	— 50
5866.	— 50
5870.	— 50
5890.	— 50
5896.	— 50
5904.	— 50
5906.	— 50
5909.	— 50
5934.	— 50
5948.	— 50
5957.	— 50
5962.	— 50
5967.	— 50
5971.	— 50
5983.	— 50
SEIS MIL	
6001.	— 100
6034.	— 50
6045.	— 50
6047.	— 50
6058.	— 50
6086.	— 50
6087.	— 50
6112.	— 50
6116.	— 50
6119.	— 50
6155.	— 50
6181.	— 50
6196.	— 50
6201.	— 50
6283.	— 50
6285.	— 50
6296.	— 50
6308.	— 50
6312.	— 50
6332.	— 50
6344.	— 50
6390.	— 50
6394.	— 500
6395.	— 50
6408.	— 50
6425.	— 50
6432.	— 50
6454.	— 50
6456.	— 50
6462.	— 50
6467.	— 50
6468.	— 50
6471.	— 50
6474.	— 50
6475.	— 50
6480.	— 50
6500.	— 50
6525.	— 50
6533.	— 50
6534.	— 50
6553.	— 50
6566.	— 50
6576.	— 50
6612.	— 50
6618.	— 50
6619.	— 50
6640.	— 50
6650.	— 50
6667.	— 50
6672.	— 50
6694.	— 50
6697.	— 50
6705.	— 50
6711.	— 50
6724.	— 50
6734.	— 50
6769.	— 50
6788.	— 50
6796.	— 50
6832.	— 50
6852.	— 50
6853.	— 50
6854.	— 50
6872.	— 50
6874.	— 50
6899.	— 50
6956.	— 50
6961.	— 50
6963.	— 50
6966.	— 50
6992.	— 50
6995.	— 50
SIETE MIL	
7007.	— 50

NUMEROS	PESOS
7014.	— 50
7018.	— 50
7021.	— 50
7023.	— 50
7029.	— 50
7044.	— 50
7052.	— 50
7060.	— 50
7069.	— 50
7122.	— 50
7123.	— 50
7124.	— 50
7126.	— 50
7148.	— 50
7182.	— 50
7197.	— 50
7199.	— 50
7217.	— 50
7268.	— 50
7283.	— 50
7327.	— 50
7366.	— 50
7384.	— 50
7388.	— 50
7415.	— 50
7430.	— 50
7440.	— 100
7450.	— 50
7474.	— 50
7508.	— 50
7521.	— 50
7529.	— 50
7551.	— 50
7553.	— 50
7561.	— 50
7569.	— 50
7577.	— 50
7592.	— 50
7608.	— 50
7616.	— 50
7637.	— 50
7659.	— 50
7664.	— 50
7665.	— 50
7668.	— 50
7694.	— 50
7714.	— 50
7724.	— 50
7735.	— 50
7780.	— 50
7803.	— 50
7829.	— 50
7853.	— 50
7862.	— 50
7884.	— 50
7901.	— 50
7910.	— 50
7928.	— 50
7929.	— 50
7930.	— 50
7951.	— 50
7967.	— 50
7969.	— 50
7972.	— 50
7984.	— 50
7988.	— 50
7994.	— 50
7997.	— 50
7999.	— 50
OCHO MIL	
8001. c.	— 50
8002. c.	— 50
8003. c.	— 50
8004. c.	— 50
8005. c.	— 50
8006. c.	— 50
8007. c.	— 50
8008. c.	— 50
8009. c.	— 50
8010. c.	— 50
8011. c.	— 50
8012. c.	— 50
8013. c.	— 50
8014. c.	— 50
8015. c.	— 50
8016.	— 50
8016. c.	— 50
8017. c.	— 50
8018. c.	— 50
8019. c.	— 50
8020. c.	— 50
8021. c.	— 50
8022. c.	— 50
8023. c.	— 50
8024. c.	— 50
8025. c.	— 50
8026. c.	— 50
8027. c.	— 50
8028. c.	— 50
8029. c.	— 50
8030. c.	— 50
8031. c.	— 50
8032. c.	— 50
8033. c.	— 50
8034. c.	— 50
8035. c.	— 50
8036. c.	— 50
8037.	— 50
8037. c.	— 50
8038.	— 50

NUMEROS	PESOS
8038. c.	— 50
8039. c.	— 50
8040. c.	— 50
8041. c.	— 50
8042. c.	— 50
8043. c.	— 50
8044. c.	— 50
8045. c.	— 50
8046. c.	— 50
8047. c.	— 50
8048.	— 50
8048. c.	— 50
8049. c.	— 50
8050. c.	— 50
8051.	— 50
8051. c.	— 50
8052. c.	— 50
8053. c.	— 50
8054. c.	— 50
8055. c.	— 50
8056.	— 50
8056. c.	— 50
8057. c.	— 50
8058. c.	— 50
8059. c.	— 50
8060. c.	— 50
8061. c.	— 50
8062. c.	— 50
8063. c.	— 50
8064. c.	— 50
8065. c.	— 50
8066. c.	— 50
8067. c.	— 50
8068. c.	— 50
8069. c.	— 50
8070. c.	— 50
8071. c.	— 50
8072. c.	— 50
8073. c.	— 50
8074. c.	— 50
8075. c.	— 50
8076. c.	— 50
8077. c.	— 50
8078.	— 50
8078. c.	— 50
8079. c.	— 50
8080. c.	— 50
8081. c.	— 50
8082. c.	— 50
8083. c.	— 50
8084. c.	— 50
8085. c.	— 50
8086. c.	— 50
8087. c.	— 50
8088. c.	— 50
8089. c.	— 50
8090. c.	— 50
8090. a.	100
8091.	8,000
8092. p.	100
8092. c.	— 50
8093. c.	— 50
8094. c.	— 50
8095. c.	— 50
8096. c.	— 50
8097. c.	— 50
8098. c.	— 50
8099. c.	— 50
8100. c.	— 50
8112.	— 50
8128.	— 50
8141.	— 50
8157.	— 50
8173.	— 50
8189.	— 50
8193.	— 50
8212.	— 50
8227.	— 50
8239.	— 50
8250.	— 50
8271.	— 50
8279.	— 50
8283.	— 50
8288.	— 50
8306.	— 50
8322.	— 50
8351.	— 50
8371.	— 50
8382.	— 50
8407.	— 50
8409.	— 50
8412.	— 50
8415.	— 50
8417.	— 50
8444.	— 50
8446.	— 50
8448.	— 50
8449.	— 50
8467.	— 50
8480.	— 50
8487.	— 50
8526.	— 50
8530.	— 50
8544.	— 50
8554.	— 50
8570.	— 50
8587.	— 50
8596.	— 50

NUMEROS	PESOS
8606.	— 50
8624.	— 50
8634.	— 50
8636.	— 50
8641.	— 50
8692.	— 50
8696.	— 50
8697.	— 50
8710.	— 50
8761.	— 50
8774.	— 50
8776.	— 50
8778.	— 50
8795.	— 50
8805.	— 50
8807.	— 50
8810.	— 50
8829.	— 50
8833.	— 50
8840.	— 50
8869.	— 50
8914.	— 50
8925.	— 50
8928.	— 50
8963.	— 50
8985.	— 50
8996.	— 50
8997.	— 50
8998.	— 50
NUEVE MIL	
9007.	— 50
9050.	— 50
9064.	— 50
9071.	— 50
9081.	— 50
9087.	— 50
9101.	— 50
9113.	— 50
9114.	— 50
9135.	— 50
9140.	— 50
9147.	— 50
9198.	— 50
9211.	— 50
9259.	— 50
9262.	— 50
9263.	— 50
9279.	— 50
9297.	— 50
9333.	— 50
9346.	— 50
9378.	— 50
9382.	— 50
9389.	— 50
9428.	— 50
9430.	— 50
9442.	— 50
9469.	— 50
9479.	— 50
9495.	— 50
9500.	— 50
9501.	— 50
9517.	— 50
9529.	— 50
9548.	— 50
9564.	— 50
9575.	— 50
9597.	— 50
9623.	— 50
9638.	— 50
9664.	— 50
9676.	— 50
9683.	— 50
9710.	— 50
9752.	— 50
9768.	— 50
9769.	— 50
9778.	— 50
9781.	— 50
9792.	— 50
9807.	— 50
9814.	— 50
9819.	— 50
9830.	— 50
9873.	— 50
9877.	— 50
9893.	— 50
9897.	— 50
9913.	— 50
9914.	— 50
9919.	— 50
9932.	— 50
9968.	— 50
9972.	— 50
9980.	— 50
9997.	— 50
DIEZ MIL	
10047.	— 50
10053.	— 50
10076.	— 50
10079.	— 50
10080.	— 50
10097.	— 50
10106.	— 50
10130.	— 50
10133.	— 50
10134.	— 50
10138.	— 50

NUMEROS	PESOS
10144.	— 50
10165.	— 50
10184.	— 50
10187.	— 50
10194.	— 50
10196.	— 50
10200.	— 100
10224.	— 50
10230.	— 50
10246.	— 50
10273.	— 50
10285.	— 50
10287.	— 50
10332.	— 50
10338.	— 50
10341.	— 50
10355.	— 50
10390.	— 50
10406.	— 50
10426.	— 50
10453.	— 50
10470.	— 50
10493.	— 50
10497.	— 50
10500.	— 50
10504.	— 50
10521.	— 50
10529.	— 50
10550.	— 50
10552.	— 50
10554.	— 50
10556.	— 50
10571.	— 50
10596.	— 50
10601. c.	— 50
10602. c.	— 50
10603. c.	— 50
10604. c.	— 50
10605. c.	— 50
10606. c.	— 50
10607. c.	— 50
10608. c.	— 50
10609. c.	— 50
10610. c.	— 50
10611. c.	— 50
10612. c.	— 50
10613. c.	— 50
10614. c.	— 50
10615.	— 50
10615. c.	— 50
10616. c.	— 50
10617.	— 50
10617. c.	— 50
10618. c.	— 50
10619. c.	— 50
10620. c.	— 50
10621. c.	— 50
10622. c.	— 50
10623.	— 50
10623. c.	— 50
10624. c.	— 50
10625. c.	— 50
10626. c.	— 50
10627. c.	— 50
10628. c.	— 50
10629. c.	— 50
10630. c.	— 50
10631. c.	— 50
10632. c.	— 50
10633. c.	— 50
10634. c.	— 50
10634. a.	500
10635.	70,000
10636. p.	500
10636. c.	— 50
10637. c.	— 50
10638. c.	— 50
10639. c.	— 50
10640. c.	— 50
10641. c.	— 50
10642. c.	— 50
10643. c.	— 50
10644. c.	— 50
10645. c.	— 50
10646. c.	— 50
10647. c.	— 50
10648. c.	— 50
10649. c.	— 50
10650. c.	— 50
10651. c.	— 50
10652. c.	— 50
10653. c.	— 50
10654. c.	— 50
10655. c.	— 50
10656. c.	— 50
10657. c.	— 50
10658. c.	— 50
10659. c.	— 50
10660. c.	— 50
10661. c.	— 50
10662. c.	— 50
10663. c.	— 50
10664. c.	— 50
10665. c.	— 50
10666. c.	— 50
10667. c.	— 50
10668. c.	— 50
10669. c.	— 50

NUMEROS	PESOS
10670. c.	— 50
10671. c.	— 50
10672. c.	— 50
10673. c.	— 50
10674. c.	— 50
10675. c.	— 50
10676. c.	— 50
10677. c.	— 50
10678. c.	— 50
10679. c.	— 50
10680. c.	— 50
10681. c.	— 50
10682. c.	— 50
10683. c.	— 50
10684. c.	— 50
10685. c.	— 50
10686. c.	— 50
10687. c.	— 50
10688. c.	— 50
10689.	— 50
10689. c.	— 50
10690. c.	— 50
10691. c.	— 50
10692. c.	— 50
10693. c.	— 50
10694. c.	— 50
10695. c.	— 50
10696. c.	— 50
10697. c.	— 50
10698. c.	— 50
10699. c.	— 50
10700. c.	— 50
10710.	— 50
10718.	— 50
10775.	— 50
10784.	— 50
10787.	— 50
10791.	— 50
10798.	— 50
10812.	— 50
10824.	— 50
10827.	— 50
10830.	— 50
10867.	— 50
10886.	— 50
10887.	— 50
10899.	— 50
10914.	— 50
10924.	— 50
10925.	— 50
10940.	— 50
10967.	— 50
10978.	— 50
ONCE MIL	
11003.	— 50
11017.	— 50
11024.	— 50
11041.	— 50
11066.	— 50
11069.	— 50
11075.	— 50
11107.	— 50
11125.	— 50
11131.	— 50
11220.	— 50
11224.	— 50
11290.	— 50
11310.	— 50
11311.	— 50
11314.	— 50
11361.	— 50
11378.	— 50
11389.	— 50
11393.	— 50
11411.	— 50
11419.	— 50
11425.	— 50
11435.	— 50
11448.	— 50
11454.	— 50
11462.	— 50
11466.	— 50
11481.	— 50
11570.	— 50
11571.	— 100
11577.	— 50
11629.	— 50
11653.	— 50
11683.	— 50
11694.	— 50
11713.	— 50
11715.	— 50
11718.	— 50
11762.	— 50
11782.	— 50
11791.	— 50
11821.	— 50
11826.	— 50
11834.	— 50
11861.	— 50
11869.	— 50
11873.	— 50
11883.	— 50
11902.	— 50
11925.	— 50
11933.	— 50
11934.	— 50
11946.	— 50
11951.	— 50
11960.	— 50

NUMEROS	PESOS
DOCE MIL	
12001.	— 50
12017.	— 50
12057.	— 50
12091.	— 100
12095.	— 50
12100.	— 50
12121.	— 50
12125.	— 50
12166.	— 50
12192.	— 50
12212.	— 50
12216.	— 50
12253.	— 50
12260.	— 50
12276.	— 50
12280.	— 50
12295.	— 50
12303.	— 50
12306.	— 50
12313.	— 50
12314.	— 50
12319.	— 50
12327.	— 50
12339.	— 50
12395.	— 50
12430.	— 50
12433.	— 50
12461.	— 50
12480.	— 50
12489.	— 50
12504.	— 50
12513.	— 50
12518.	— 50
12536.	— 50
12546.	— 50
12552.	— 50
12564.	— 50
12589.	— 50
12611.	— 50
12618.	— 50
12647.	— 50
12666.	— 50
12723.	— 50
12740.	— 50
12754.	— 50
12755.	— 50
12756.	— 50
12771.	— 50
12807.	— 50
12835.	— 50
12942.	— 50
TRECE MIL	
13010.	— 50
13030.	— 50
13045.	— 50
13059.	— 50
13067.	— 50
13120.	— 50
13126.	— 50
13141.	— 50
13144.	— 50
13171.	— 50
13194.	— 50
13211.	— 50
13250.	— 50
13251.	— 50
13252.	— 50
13273.	— 50
13305.	— 50
13315.	— 50
13336.	— 50
13350.	— 50
13351.	— 50
13359.	— 50
13380.	— 50
13407.	— 50
13412.	— 50
13415.	— 50
13429.	— 50
13432.	— 50
13454.	— 50
13464.	— 50
13473.	— 50
13483.	— 50
13494.	— 50
13497.	— 50
13525.	— 50
13558.	— 50
13567.	— 50
13571.	— 50
13573.	— 50
13603.	— 50
13607.	— 50
13649.	— 50
13658.	— 50
13686.	— 50
13704.	— 50
13721.	— 50
13742.	— 50
13762.	— 50
13765.	— 50
13767.	— 50
13773.	— 50
13788.	— 50
13792.	— 50
13801.	— 50
13804.	— 50
13826.	— 50

NUMEROS	PESOS
13833.	— 50
13836.	— 50
13849.	— 50
13865.	— 50
13870.	— 50
13919.	— 50
13940.	— 50
13962.	— 50
13973.	— 50
13977.	— 50
CATORCE MIL	
14035.	— 50
14036.	— 50
14040.	— 50
14088.	— 50
14092.	— 50
14134.	— 50
14166.	— 50
14213.	— 50
14240.	— 50
14243.	— 50
14252.	— 50
14261.	— 50
14295.	— 50
14296.	— 50
14318.	— 50
14323.	— 50
14327.	— 50
14341.	— 50
14369.	— 50
14374.	— 50
14378.	— 50
14397.	— 50
14407.	— 50
14421.	— 50
14440.	— 50
14448.	— 50
14466.	— 50
14467.	— 50
14474.	— 50
14482.	— 50
14494.	— 50
14506.	— 50
14535.	— 50
14571.	— 50
14606.	— 50
14607.	— 50
14615.	— 50
14628.	— 50
14632.	— 50
14640.	— 50
14657.	— 50
14664.	— 50
14716.	— 50
14717.	— 50
14722.	— 50
14723.	— 50
14776.	— 50
14797.	— 50
14805.	— 50
14827.	— 50
14843.	— 50
14847.	— 50
14886.	— 50
14927.	— 50
14945.	— 50
14957.	— 50
14958.	— 50
14979.	— 50
14991.	— 50
QUINCE MIL	
15019.	— 50
15031.	— 50
15072.	— 50
15120.	— 50
15125.	— 50
15146.	— 50
15182.	— 50
15219.	— 50
15280.	— 50
15288.	— 50
15293.	— 50
15314.	— 50
15333.	— 50
15334.	— 50
15345.	— 50
15363.	— 50
15365.	— 50
15379.	— 50
15397.	— 50
15425.	— 50
15426.	— 50
15432.	— 50
15437.	— 50
15487.	— 50
15507.	— 50
15509.	— 50
15518.	— 50
15536.	— 50
15549.	— 50
15550.	— 50
15568.	— 50
15569.	— 50
15578.	— 50
15619.	— 50
15639.	— 50
15659.	— 50
15661.	— 50
15665.	— 50

NUMEROS	PESOS
15691.	
15726.	
15736.	
15745.	
15757.	
15770.	
15796.	
15805.	
15809.	
15829.	
15854.	
15871.	
15910.	
15920.	
15926.	
15958.	
15998.	
DIECISEIS MIL	
16047.	
16057.	
16097.	
16099.	
16138.	
16149.	
16151.	
16158.	
16161.	
16180.	
16215.	
16225.	
16230.	
16231.	
16246.	
16281.	
16311.	
16350.	
16357.	
16359.	
16408.	
16448.	
16473.	
16511.	
16536.	
16545.	
16558.	
16619.	
16634.	
16639.	
16643.	
16667.	
16669.	
16671.	
16675.	
16694.	
16708.	
16730.	
16734.	
16736.	
16782.	
16786.	
16798.	
16849.	
16876.	
16931.	
16965.	
16979.	
16991.	
DIECISIETE MIL	
17001.	
17017.	
17022.	
17028.	
17032.	
17073.	
17079.	
17092.	
17127.	
17141.	
17191.	
17197.	
17200.	
17201.	
17204.	
17215.	
17261.	
17267.	
17268.	
17270.	
17279.	
17301.	
17325.	
17329.	
17349.	
17359.	
17378.	
17387.	
17397.	
17419.	
17456.	
17467.	
17485.	
17521.	
17553.	
17574.	
17585.	
17587.	
17592.	
17643.	
17660.	

"LA ISLA"

tiene para el día 23 el premio de $70.000

Al precio de $10.00 el entero y $1.00 la hoja, servimos a dondequiera el pedido que se nos haga, incluyendo para el franqueo. Mande giro postal o cheque intervenido a la orden de Cándido Souto.

"LA ISLA"
La Casa de la Suerte
Galiano y San Rafael

ORO
Pagamos:—Cubano 161.
Americano, 162.
Vendemos PESETAS españolas.

ROBAN UN MICROSCOPIO POR VALOR DE $300 DEL LABORATORIO NACIONAL

Individuos hasta ahora desconocidos violentaron durante la madrugada del martes al miércoles de la semana actual, una ventana lateral del edificio que ocupa el Laboratorio Nacional, Infanta y Crucero del Ferrocarril de Marianao, sustrayendo un microscopio valorado en 300 pesos, aparato perteneciente al Departamento donde se le extrae la sangre a los donantes para la preparación del suero de sangre de adulto mezclado para la inmunización de los niños contra la parálisis infantil.

Según se ha deducido, por la forma en que se ha realizado el robo, parece que los ladrones, observando que el departamento paga en efectivo la donación de sangre, pensaron que allí se guardaba una gruesa suma de dinero, por lo que violentaron la ventana, registraron el local y no hallando dinero, entonces sustrajeron el microscopio.

De este hecho se le dió cuenta a la Policía por el doctor Manuel García Hernández, Director del Laboratorio Nacional. Las autoridades obtuvieron pruebas de las huellas digitales dejadas por los ladrones en las ventanas, muebles, puertas, etc.

LA CARESTIA DEL ESTAÑO

AMSTERDAM, octubre 16. (Por el hilo directo de Luis Mendoza y Cía.) A fin de mitigar la carestía del mercado londinense, serán enviadas de Amsterdam a aquella plaza 700 toneladas de estaño. El Gobierno de las Indias Orientales Holandesas ha vuelto a elevar en ½ céntimo, a 12 por libra, los derechos de exportación del caucho nativo.

Jack O'Brien sale hoy con dirección a Estados Unidos

Hoy, por la vía aérea, saldrá para los Estados Unidos, el distinguido compañero en la Prensa mister Jack O-Brien, antiguo redactor de «The Havana Post», que tantos afectos ha sabido conquistar en la sociedad habanera.

Mr. O-Brien se dirige a New York y estará allí quince días ultimando detalles para el buró que ha de establecer en esta capital «The New York Herald Tribune», el gran rotativo de dicha ciudod y al frente del cual estará el estimado compañero a comienzos del próximo noviembre.

Grata travesía y éxitos deseamos al compañero O-Brien.

EXENCION DE IMPUESTOS PIDEN LOS CAFETALEROS DEL TERM. DE TRINIDAD

Visitaron ayer al Secretario de Agricultura, ingeniero de la Rionda, distintas personalidades del término de Trinidad, entre ellas el alcalde, señor Félix Peña Maren, el Presidente del Instituto del Café, señor Luis Rovira; el Secretario, señor Juan Ramón Bandrich y los cafetaleros Manuel Copado, Juan Font, Rafael María Arcia y René González, los cuales invitaron al Jefe de la Agricultura a la audiencia que tienen concedida por el señor Presidente de la República, para solitar se exima al término de Trinidad del 25 por 100 que exige la Ley de Estabilización del Café, en depósito para la exportación y como una justa ayuda a las grandes pérdidas sufridas por el último ciclón.

"LA CORONA"
«LA CASA AFORTUNADA»
VENDIO EL SEGUNDO PREMIO: 3.912
DETALLADO ENTRE SUS CLIENTES
Reina No. 3. «LA CORONA» Teléfono M-2219

TENEMOS PARA VD. LOS $70,000 PARA EL SORTEO DEL 23 DE OCTUBRE POR SOLO $10.00 Y FRANQUEO.

Antigua de Pellón
Casa de Cambio y Billetes de Lotería
Compra Venta de monedas Extranjeras.
Servimos a todas partes a $10.00 Entero más Franqueo
adquiera los $70.000.
SUCURSALES:
MONTE Y BELASCOAIN (Cuatro Caminos) Nuevo Bar Teléfono M-5775
MONTE Y ZULUETA "LA CENTRAL" Teléfono M-5335
Teniente Rey y San Ignacio — Peña y Vega — Apartado 408 Tlf-M1232

M.E.C.D. 2016

NUMEROS	PESOS
18793	50
18808	50
18826	50
18847	50
18852	50
18853	50
18854	50
18893	50
18899	50
18934	100
18952	50
18961	50
18996	50
DIECINUEVE MIL	
19012	50
19034	50
19053	50
19054	50
19068	50
19102	500
19109	50
19140	50
19144	50
19152	50
19192	50
19193	50
19206	50
19283	50
19311	50
19323	50
19328	50
19330	50
19331	50
19334	50
19337	50
19348	50
19458	50
19467	50
19480	50
19494	50
19503	50
19504	50
19532	50
19554	50
19569	50
19577	50
19623	50
19640	50
19643	50
19662	50
19670	50
19672	50
19684	50
19745	50
19750	50
19783	50
19786	50
19813	50
19833	50
19849	50
19863	50
19884	50
19920	50
19961	50
19966	50
19969	50
19980	50
19984	50
19993	50
VEINTE MIL	
20000	100
20011	50
20027	50
20035	50
20047	50
20052	50
20077	50
20090	50
20108	50
20112	50
20133	50
20136	50
20140	50
20170	50
20196	50
20232	50
20278	50
20313	50
20326	50
20332	50
20340	50
20341	50
20347	50
20378	50
20382	50
20406	50
20409	50
20424	50
20432	50
20437	50
20440	50
20451	50
20463	50
20531	50
20533	50
20534	50
20543	50
20551	50
20562	50
20575	50
20582	50
20607	50
20638	50
20646	50
20674	50
20681	50
20703	50
20711	50
20723	50
20739	50
20753	50
20754	500
20766	50
20784	50
20806	50
20808	50
20818	50
20822	50
20827	50
20830	50
20832	50
20855	50
20861	50
20870	50
20871	50
20890	50
20891	50
20920	50
20944	50
VEINTIUN MIL	
21003	50
21005	50
21010	50
21062	50
21067	50
21087	50
21152	50
21154	50
21158	50
21216	50
21235	50
21252	50
21253	50
21278	50
21284	50
21322	50
21332	50
21390	50
21413	50
21420	50
21427	50
21450	50
21466	50
21468	50
21479	50
21496	50
21506	50
21517	50
21523	500
21530	50
21540	50
21564	50
21595	50
21624	50
21630	50
21640	50
21641	50
21660	50
21674	50
21677	50
21704	50
21723	50
21724	50
21742	50
21758	50
21776	50
21777	50
21814	50
21821	50
21855	50
21869	50
21884	50
21911	50
21914	50
21947	50
21959	50
VEINTIDOS MIL	
22012	100
22069	50
22083	50
22092	50
22155	50
22171	50
22179	50
22195	50
22211	50
22218	100
22229	50
22238	50
22243	50
22282	50
22292	50
22296	50
22320	50
22333	50
22341	50
22342	50
22344	50
22345	50
22375	50
22385	50
22398	50
22404	50
22463	50
22474	50
22481	50
22487	50
22497	50
22516	50
22517	50
22526	50
22530	50
22579	50
22619	50
22644	50
22653	50
22657	50
22662	50
22670	50
22688	50
22696	50
22705	50
22714	50
22738	50
22749	50
22755	50
22757	50
22763	50
22764	50
22767	50
22838	50
22842	50
22860	50
22871	50
22891	50
22895	50
22921	50
22947	50
22965	50
22978	50
22980	50
22993	50
22999	50
VEINTITRES MIL	
23040	100
23115	50
23140	50
23176	50
23178	50
23199	50
23205	50
23216	50
23221	50
23227	50
23228	50
23251	50
23297	50
23298	50
23309	50
23328	50
23354	50
23367	50
23378	50
23383	50
23421	50
23434	50
23445	50
23475	50
23488	50
23513	50
23529	50
23548	50
23561	50
23568	50
23585	50
23599	50
23603	500
23606	50
23610	50
23620	50
23633	50
23656	50
23671	50
23681	50
23690	50
23701	50
23710	50
23771	50
23790	50
23820	50
23883	50
23896	50
23898	50
23921	50
23946	50
23971	50
23980	100
23993	50
VEINTICUATRO MIL	
24001	50
24010	50
24012	50
24015	50
24016	50
24031	50
24038	50
24060	50
24065	50
24078	50
24106	50
24109	50
24111	50
24151	50
24171	50
24215	50
24216	50
24232	50
24240	50
24269	50
24272	50
24280	50
24302	50
24401	50
24404	50
24419	50
24464	50
24470	50
24491	50
24529	50
24541	50
24571	50
24593	50
24601	50
24605	50
24616	50
24621	50
24639	50
24640	50
24650	50
24661	50
24674	50
24690	50
24695	50
24716	50
24717	50
24724	50
24744	50
24764	50
24781	50
24795	50
24840	50
24844	50
24879	50
24897	50
24899	50
24913	50
24935	50
24952	50
24991	50
VEINTICINCO MIL	
25011	50
25017	50
25024	50
25044	50
25046	50
25050	50
25056	50
25059	50
25060	50
25065	50
25078	50
25094	50
25095	50
25129	50
25184	50
25186	50
25192	50
25195	50
25200	50
25213	50
25230	50
25242	50
25261	50
25290	50
25305	50
25322	50
25325	50
25347	50
25362	50
25363	50
25365	50
25387	50
25393	50
25411	50
25420	50
25422	50
25465	50
25475	100
25478	50
25491	500
25505	50
25513	50
25542	50
25546	50
25549	50
25580	50
25585	50
25606	50
25658	50
25735	50
25753	50
25754	50
25822	50
25832	50
25842	50
25844	50
25864	50
25865	50
25882	50
25890	50
25898	50
25911	50
25937	50
25957	50
25963	50
25968	50
25985	50
25991	50
VEINTISEIS MIL	
26022	50
26042	50
26100	50
26102	50
26122	100
26135	50
26138	50
26140	50
26189	50
26216	50
26238	50
26246	50
26274	50
26322	50
26337	50
26338	50
26359	50
26367	100
26379	50
26385	50
26386	50
26387	50
26389	50
26395	50
26459	50
26465	50
26473	50
26512	50
26524	50
26530	50
26551	50
26552	50
26566	50
26585	50
26601	50
26605	50
26615	50
26626	100
26639	50
26640	50
26658	50
26749	50
26757	50
26810	50
26812	50
26818	50
26820	50
26823	50
26850	50
26863	50
26864	50
26870	50
26892	50
26908	50
26918	50
26919	50
26961	50
26967	50
26982	50
26993	50
VEINTISIETE MIL	
27008	50
27022	50
27029	50
27036	50
27047	50
27076	50
27079	50
27091	50
27109	50
27118	50
27133	50
27137	50
27175	50
27219	50
27239	50
27243	50
27261	50
27282	50
27300	50
27315	50
27336	50
27339	50
27372	50
27388	50
27389	50
27393	50
27423	50
27450	50
27455	50
27461	50
27471	50
27475	50
27482	50
27489	50
27519	50
27524	50
27526	50
27529	50
27534	50
27577	50
27595	50
27596	50
27610	50
27634	50
27645	50
27661	50
27687	50
27694	50
27712	50
27766	50
27769	50
27772	50
27825	50
27859	50
27865	50
27870	50
27875	50
27879	50
27904	50
27905	50
27915	50
27927	50
27929	50
27938	50
27940	100
27993	50
VEINTIOCHO MIL	
28001	50
28035	50
28045	50
28053	50
28057	50
28061	50
28062	50
28100	50
28122	50
28135	50
28140	50
28145	50
28153	50
28194	50
28227	50
28279	50
28288	50
28292	50
28296	50
28331	50
28369	50
28395	50
28416	50
28465	50
28478	50
28479	50
28483	50
28488	50
28491	50
28513	50
28526	50
28533	50
28550	50
28573	50
28593	50
28602	50
28615	50
28617	50
28618	50
28619	50
28625	50
28629	50
28633	50
28650	50
28656	50
28674	50
28683	50
28692	50
28718	50
28735	50
28743	50
28748	50
28757	50
28798	50
28800	50
28803	50
28813	50
28818	50
28829	50
28830	50
28849	50
28864	50
28881	50
28907	50
28939	50
28944	50
28959	50
28966	50
28981	50
28996	50
VEINTINUEVE MIL	
29010	50
29045	50
29080	50
29096	50
29099	50
29103	50
29105	50
29129	50
29131	50
29132	50
29138	50
29146	50
29151	50
29163	50
29182	50
29183	50
29201	50
29213	50
29247	50
29251	50
29254	50
29277	50
29285	50
29291	50
29295	50
29311	50
29315	50
29319	50
29354	50
29355	50
29382	50
29405	50
29410	50
29435	50
29436	50
29472	50
29478	50
29488	50
29508	50
29511	50
29524	50
29530	50
29531	50
29544	50
29558	50
29559	50
29568	50
29570	50
29582	50
29614	50
29631	50
29646	50
29653	50
29655	50
29667	50
29677	50
29697	50
29712	50
29713	50
29732	50
29737	50
29788	50
29791	50
29792	50
29804	50
29808	50
29810	50
29855	50
29919	50
29942	50
29955	50
29997	50
TREINTA MIL	
30017	50
30020	50
30024	50
30028	50
30036	50
30042	50
30046	50
30069	50
30070	50
30082	50
30089	50
30095	50
30102	50
30112	50
30122	50
30134	50
30151	50
30166	50
30173	50
30214	50
30218	50
30220	50
30223	100
30238	50
30266	50
30275	50
30289	50
30292	50
30294	50
30304	50
30306	50
30308	50
30318	50
30322	50
30339	50
30376	50
30394	50
30447	50
30449	50
30450	50
30478	50
30481	50
30487	50
30503	50
30515	50
30532	50
30538	50
30555	50
30569	50
30582	50
30590	50
30592	50
30597	50
30601	50
30611	50
30616	50
30626	50
30647	50
30663	50
30684	50
30707	50
30714	50
30731	50
30733	50
30770	50
30777	50
30789	50
30790	50
30793	50
30897	50
30903	50
30924	50
30972	50
30978	50
30996	50

Premio de $70,000 ha correspondido al número 10635.
Las 2 aproximaciones anterior y posterior al Primer premio han correspondido a los números 10634 y 10636.
Las 99 aproximaciones a la centena del Primer premio han correspondido a los números del 10601 al 10634 y del 10636 al 10700.
El premio de $20,000 ha correspondido al número 3912.
Las 2 aproximaciones anterior y posterior al Segundo premio han correspondido a los números 3911 y 3913.
Las 99 aproximaciones a la centena del Segundo premio han correspondido a los números del 3901 al 3911 y del 3913 al 4000.
El premio de 8,000 ha correspondido al número 8091.
Las 2 aproximaciones anterior y posterior al Tercer premio han correspondido a los números 8090 y 8092.
Las 99 aproximaciones a la centena del Tercer premio han correspondido a los números del 8001 al 8090 y del 8092 al 8100.
El siguiente Sorteo No. 979, ordinario, se celebrará el día 23 de Octubre de 1935 y constará de 31,000 billetes a $10 el entero dividido en centésimos a 10 centavos cada fracción.
Lo que se publica para general conocimiento.--Habana, 16 de Octubre de 1935.

REPUBLICA DE CUBA—LOTERIA NACIONAL—DIRECCION GENERAL

Melanio Díaz
DIRECTOR GENERAL. E. C.

Imprenta y Librería "LA MODERNA POESIA" Obispo 129 al 135 - Habana.

BROMAS Y VERAS

Por Joaquín ARISTIGUETA

El teatro «Martí» será expropiado por el Gobierno para ofrecerlo en subasta bajo la condición de fomentarse en su escena el arte teatral vernáculo.

He ahí una medida hábil y plausible, ceñida a los dictados del Derecho, por la que se favorece el arte cubano sin dañar intereses ajenos y respetables. Pero...

Pero no es sólo el teatro «arte cubano» ni se fomenta únicamente con proporcionar techo a los comediantes. Y pues parece haberse rectificado la tradicional indiferencia oficial, en favor de los artistas, bien estará que aprovechemos los intantes propicios en favor de todos los artistas, que es tanto como pedir la protección del Estado para la más brillante de las manifestaciones de cultura de un pueblo.

El Teatro no se fomenta con «un teatro». El Teatro necesita autores y los tiene en precario, cultivando un género minúsculo, periodístico, y por consecuencia, falto de meditación, de dimensiones, principalmente de profundidad No puede un autor hacer obra trascendente, dar una o dos obras al año, para cobrar una centenar de pesos por derechos. Es necesario, por tanto, instituir el aliciente (honor y metálico) que mueva a los autores que son y a los que pueden serlo, a escribir obras reposadas y sólidas.

Mas, al par, son necesarios los artistas hechos, maduros, también de profundidad. Con las «especialidades» obligadas en el teatro vernáculo, el «gallego», la «mulata» y el «negrito» irreales, falsos y grotestos, no se puede hacer teatro serio, educacional, elevado. Así, los artistas con temperamento y los aficionados que sienten la llamada interior, necesitan el centro donde puedan aprender a interpretar, a entender, a decir y a encarnar la Humanidad viva en su propia carne. Y precisamente viene como si la hubieran llamado, a la Habana, la emiente (he dicho «eminente» y obsérvese que yo no prodigo los calificativos porque tengo el concepto de la responsabilidad) Primera Actric que fué, Evangelina Adams. He ahí el gran prestigio y el genio escénico que pudiera ser fundación de una gran Academia de Actores y de una generación de artistas. Evangelina Adams. La que fué nada menos que Primera Actriz de Borrás, de Buron, de Roncoroni, de primerísimas figuras en el teatro europeo, bien puede ser maestra en su Patria y hacer el inmenso servicio de despertar a la vida del arte a cuantos se sientan iluminados por la inspiración y con facultades prístinas para la escena.

Hace falta una escuela para coristas; gimnasio, baile y solfeo y canto.

Hace falta una Academia de Música que lo sea en verdad; donde se enseñen los grandes secretos de la composición, instrumentación, armonía etc., para hacer músicos.

Hace falta una verdadera escuela de canto, con profesores documentados, responsables. Y digo así, porque da lástima oir voces que fueron bellas de naturaleza y que un mal maestro echó a perder para siempre.

Y, finalmente, hace falta un gran centro nacional donde los artistas líricos (igual que para los del arte dramático se va a hacer con el teatro «Martí») se contrasten, se pongan en contacto con el público y reciban la sanción final del Tribunal Supremo en el Arte; la gente.

Esto debieran tenerlo ya los músicos, sobre todo desde que el Estado acudió en ayuda de una entidad particular como «Pro Arte Musical» que debe ser honra y beneficio del arte cubano.

«Pro Arte Musical» ha recibido recientemente DIEZ MIL PESOS del Estado so pretexto de atracción turística, pero es lo ciero que no puede atraer a nadie una sociedad que cierra sus puertas a cal y canto para todo extraño. Y lo que, en tales condiciones no se justifica, nos parecería muy bien donado por la Nación, a una empresa particular, a cambio de servicios al arte nacional. Y se los puede prestar enormes.

Pues generalmente los artistas (cantantes, instrumentistas etc.) son estudiantes eternos que han de ganarse la vida en duras jornadas y estudiar movidos por una devoción más que con esperanzas de lucro que, en nuestro empobrecido ambiente, no pueden abrigar. No disponen, por tanto, de medios para hacerse socios de «Pro Arte Musical», ni para alquilar teatros para sus conciertos Y, entre tanto, las audiciones de grandes artistas, que «Pro Arte Musical» paga, no benefician en nada a los de Cuba pues que, imposibilitados de oirlos, no pueden obtener sus enseñanzas.

He ahí pues que el Gobierno, que tan liberal fué en dar los diez mil pesos, podría recabar de «Pro Arte Musical» la justificación plena, satisfactoria y patriótica de su dádiva obteniendo de la entidad, determinadas localidades (las altas, por ejemplo) para los artistas, distribuyéndolas entre las Academias y centros y, además, el compromiso de llevar a su escena, anualmente a un número de artistas cubanos y de ceder su teatro, gratuitamente para los artistas líricos que lo demandaren previo establecimiento de condicionales determinadas (por ejemplo, de solicitud mediante el aval de dos firmas de reconocido prestigio artístico).

Estas no son más que ligeras ideas para solucionar rápidamente una crisis existente entre los artistas líricos, tan grave o más que la que exigió la intervención oficial en el Teatro «Martí» y para advertir cómo el «problema del Teatro Cubano» no es procurar un local para que unos pocos comediantes vivan. Hacen falta muchas cosas, o una sola, dinero, y solo el Estado puede ofrecerlo ante la demanda imperiosa de la cultura nacional.

SELECCIONE EL PREMIO GORDO EN

"LA MODA"

de ALONSO Y MENENDEZ

La casa de los PREMIOS GRANDES, la que positivamente tiene el más alto RECORD de PREMIOS MAYORES vendidos.

En el Sorteo de Ayer hemos vendido otro Premio Mayor:

EL 3912, PREMIADO EN $20.000.

Parte de la numeración que tenemos a la venta para el próximo sorteo de Octubre 23. Elija entre ellos el premio de $70.000:

79	2348	5551	7993	10189	13392	15797	18170	20749	23705	26118	28477
226	2741	5727	8140	10336	13689	15824	18257	21390	23775	26178	28837
402	3382	5777	8180	10839	13845	16012	18444	21667	23842	26265	29458
492	3659	5814	8267	11480	13865	16238	18907	21833	24050	26442	29528
819	3815	6042	8414	11510	13932	16288	19098	21893	24226	26925	29775
1470	3885	6218	8547	11757	14120	16375	19511	21920	42256	27056	29941
1530	3902	6268	9058	11923	14346	16535	19571	22034	24393	27529	29951
1777	4110	6355	9501	11983	14396	17009	19795	22084	24513	27589	30069
1943	4336	6915	9591	12051	14483	17166	19948	22171	25184	27616	30246
1953	4376	7196	9638	12228	14603	17659	20099	22308	25504	27863	30422
2024	4463	7639	9865	12404	15274	17746	20216	22531	25617	28174	30482
2054	4633	7669	10012	12464	15571	17983	20442	23272	25667	28350	30729
2191	5254	7726	10052	12721	15737	18120	20462	23599	25891	28390	30780

Al precio de $10.00 el entero y $1.00 la hoja servimos el pedido que se nos haga, incluyendo para el franqueo.

"LA MODA"

SAN RAFAEL 31½. Telf. M.9117. Apartado 2281. Telg. Roalonso

VIDA MUNDIAL

Por Tiburcio CASTAÑEDA

Italia está agradecida por el auxilio que le ha prestado la Liga de Naciones de Ginebra

En efecto, Arnaldo Cortessi, del servicio de Roma dice que en los círculos oficiales se niegan a comentar de los procedimientos de Ginebra, con expecpción de la expresa gratitud de Italia a Austria y Hungría, por los discursos pronunciados contra la sanción de la Liga de Naciones de Ginebra.

Las operaciones militares de Italia en el Este de Africa marchaban perfectamente y se esperaba la caída de Aksum, ciudad sagrada de Etiopia.

La sanción de la Liga de Naciones, en la forma que se quiera aplicar, ha de llevar a efecto, sea o no en una forma simbólica, como esperan los Italianos, o suficientemente severa para hacer operaciones en el Este de Africa.

En el primer caso Italia llegará a un acto de fuerza de mano.

En la situación actual de las tropas de Italia y de Etiopía, no es posible dtener las tropas italianas, pues el principal objeto era colocarlas para defender sus posiciones.

La Liga de Naciones, lejos de detener las operaciones, está facilitándolas porque Gienbra y la Liga no tratan de colocar obstáculos a los italianos, con o sin luchas.

Esto no quiere decir necesariamente que no habrá más negociaciones entre Italia, Francia e Inglaterra sobre la base del Trtado de 1906, pero se quiere decir que no puede haber ninguna negociación de Italia con Etiopía en el porvenir.

Algunos Italianos pueden pensar en las situaciones en que la Liga puede presentarse. Porque si la Liga pudiese obtener el detener la Guerra en el Este de Africa, Italia tendría que someterse a lo que pidan las grandes Naciones del Mundo, pero esto después de realizar toda clase de esfuerzos en contrario.

Nadie cree que la Liga de Naciones obtendrá la unanimidad necesaria para llevar a efecto lo proyectado, porque otras entidades de la Liga pudieran ser más prejudicadas que la propia Italia.

Yugoeslavia exporta más a Italia que todo el resto del Mundo. Si las fronteras entre Italia y Yugoeslavia se cerrasen a todos los víveres, Yugoeslavia sentiría mucha necesidad de víveres, mientras que Itala no sería afectada, porque no hay nada que le impediría hacer sus compras en países que no están sometidos a la Liga de Naciones de Ginebra, tales como Alemania, los Estados Unidos y el Japón.

Mientras que Italia pueda disponer de Monedas de oro, no debe preocuparse.

Siempre que la Liga de Naciones de Ginebra tenga la amistad de Francia y el Primer Ministro de Francia, Monsieur Laval pueda demostrar al Gabinete Inglés que no puede ser conducido a sanciones militares contra Italia no existe ninguna gravedad.

Aunque los Italianos creen que no se hallan en inmediato peligro están muy disgustados con la Liga de Naciones de Ginebra. No solamente dicen que la Liga de Naciones ha demostrado una completa falta de simpatía por Italia, sino que ha actuado con la intención preconcebida de hallar culpabilidad en Italia.

Italia atribuye esta actitud de la Liga a estas dos causas principales. La primera es que piensan que la Liga de Ginebra ha estado esperando esta oportunidad para derrotar el actual Régimen Italiano. La segunda es que creen que la Liga de Naciones está completamente bajo la voluntad de Inglaterra que creen está haciendo uso de la Liga para proteger sus intereses Imperiales bajo la apariencia de defender los principios colectivos de seguridad y colaboración.

Virginio Gayda escribe el «Giornale d'Italia» se hace cada vez más imposible el creer en la fábula de que la Liga representa el Orden Internacional y la Justicia y aplica sus resoluciones con justicia para los miembros.

«La Liga ha ingnorado deliberadamente la documentación que ha presentado Italia.

«Nunca ha sido la Liga tan hostil respecto de algún asociado. Como se ve Italia ha hecho lo posible en la Prensa en contra de la Liga de Naciones de Ginebra; pero las Naciones que como Francia e Iuglaterra son totalmente imparciales no pueden pensar como dice Italia, si es que lo ha dicho de la Liga de Naciones de Ginebra.

NO HABRA ESTABILIZACION

PARIS, octubre 16. (Por el hilo directo de Luis Mendoza y Cía).—Un alto funcionario del Banco de Francia ha informado a la United Press que tras de una serie de visitas particulares, el Secretario de Hacienda americano Morgenthau lleva la impresión concreta de que, a consecuencia de las sanciones de la Liga contra Italia, todo intento de estabilización menetaria sería vano en los momentos actuales.

Lea ¡ALERTA! al mediodía.

Y AVANCE por la tarde.

JUEGUE GRATIS A LA LOTERIA

COMPRANDO EN «LA FORTUNA»

Si el billete que usted nos compra a igual precio que en todas partes tiene las dos últimas cifras iguales al premio mayor, le regalamos igual cantidad para el sorteo siguiente.

SORTEO NUM. 979

[illegible]	3118	6880	10774	15010	18343	21973	24449	27322	29343
[illegible]	3627	7442	11202	15846	18759	22114	24875	27638	29411
[illegible]	3924	7787	12127	15970	18882	22207	24889	27762	29550
[illegible]	3953	7901	13247	16100	19344	22396	25009	27841	29581
[illegible]	3965	8492	13607	16305	19723	22556	25110	28023	30040
[illegible]	6169	8883	13983	16306	20022	23028	25526	28152	30091
[illegible]	6336	7671	14158	16397	20555	23344	25829	28430	30145
[illegible]	6377	9764	14659	16861	21215	23517	26736	28499	30294
[illegible]	6441	10130	14426	17438	21645	23893	26248	28663	30684
[illegible]	6757	10235	14558	18279	21942	23988	26890	29220	30785

Pedidos del interior adjuntar para franqueo. Giros Postales a nombre de Fernando J. Simo. Los billetes regalados deben ser recogidos en el próximo sorteo. Agotado el número pedido autorícenos a remitirle otro.

"LA FORTUNA"

NEPTUNO, No. 18. HABANA TEL. A-8269

BIBLIOGRAFIA

RUBY M. AYRES.—«Al Mejor Postor»

Las novelas de esta escritora, que han alcanzado una popularidad asombrosa en un período de tiempo relativamente escaso, son de latente interés y cada una de ellas es un aspecto de determinado núcleo de alta distinción, una comedia social en la que el amor y las exigencias de una vida de desmedidas ambiciones ponen un matiz dramático profundamente humano.

«Al Mejor Postor» es un hogar al garete integrado por dos hermanos irreflexivos que se encuentran con una importante herencia de sus padres, pero sin disposición para administrarla y asegurarse un porvenir, por lo que, fieles a la natural inclinación de toda su vida, pronto acaban con ella, dilapidándola. Entonces es cuando se plantea para ellos el verdadero problema de la existencia. El hermano, un holgazán, incapaz de nada útil, la muchacha, una criatura inofensiva que, a pesar d etodo, ama el herman o, al extremo de que, renunciando al novio de sus ilusiones, consiente en el matrimonio con uno de los pretendientes ricos que la asedian, con el mejor postor, que pagará las deudas del hermano y le librará de la deshonra.

Los problemas del holgazán quedan solucionados, pero no los del corazón de la muchacha.

Sin embargo, en aquel triste matrimonio encuentra el secreto de su dicha.

Publicada en la Colección «La Novela Rosa». Un volumen en rústica, 1.50 pesetas. Editorial Juventud, S. A. Provenza, 101. Barcelona.

HENRI DESGRANGE.—«Cabeza y Piernas»

No se puede expresar de un modo más conciso y justo que el deporte ciclista exige dos cualidades de orden bien distinto, que son complemento una de otra y que no se puede llegar a ser un corredor completo si ambas no se poseen por igual.

Esa es la idea fundamental de este libro. Es el resultado de los estudios y justísimas apreciaciones del autor sugeridas por la práctica y la experiencia a través de una larga carrera que lo ha consagrado como primera figura internacional en el campo del deporte.

Con el propósito de ser comprendido eficazmente de todos los lectores, el autor presenta el libro en un conjunto de cartas del maestro experimentado al discípulo inexperto, en estilo claro y familiar, sin pedantería y cuya lectura con sugerencias que se elevan del campo de los deportes para penetrar una esfera de más amplio sentido moral, tiene poderoso atractivo aún para los distanciados de esas aficiones.

Henri Desgrange no considera el deporte como un simple ejercicio material y mecánico, sino que, al contrario, gran parte de la inteligencia está llamada a desempeñar su papel. Ha estudiado profundamente, durante muchos años, a los grandes corredores, y aplicándose a sí mismo la quintaesencia de su modo, ha llegado a ser uno de los raros deportistas que sabían exactamente lo que querían hacer y que han logrado su objetivo en todas sus tentativas experimentales. Así, en la serie de estas sustanciadas epístolas, está la saludable tendencia de un espíritu cultivado para que, junto a la aplicación mecánica, el desarrolo de la voluntad y del carácter que han de falicitar al discípulo la victoria deportiva, pueda tener una aplicación más amplia y provechosa en las sucesivas actividades que reclama la existencia.

Un volumen en rústica, 4 pesetas. Editorial Juventud, S. A. Provenza, 101. Barcelona.

CONCHA LINARES-BECERRA.—«Sanatorio de Amor»

La ya ilustre escritora nos regala en esta nueva novela una de sus obras más logradas. La descripción de tipos es sencillamente maravillosa y acredita a Concha Linares-Becerra, una vez más, de profunda observadora del corazón humano. El contraste de los hermanos Harlowe, tan iguales y tan distintos —valga la paradoja en la comparación— están pintados de mano maestra, como la «sencillez altanera» de Leila Marlowe y la reciedumbre de Jaime Baraldo.

Deliciosas, en sus encarnaciones respectivas, son las «trabajadoras» del Sanatorio de Amor, la singular creación de la extravagante baronesa de Fontales, y un acierto, el tipo de indiano de Telesforo, el hombre de los «millones», pedante y mezquino.

Asistimos emocionados a la súbita ruina de Edmundo y Josefina, el simpatiquísimo matrimonio errante de la eterna «diversión», que pasea sus afanes de ésta por tierras extrañas, pareciéndoles insuficientes el mundo para encontrar el rincón predilecto. De su ruina surge la resurrección de Leila, la muñequita mimada, que al tocar de cerca la pobreza, o al vislumbrarla siquiera, se siente más pequeña, más mujer, y halla el amor donde sólo había visto hasta entonces el homenaje a su nose de rica heredera codiciada por los eternos cazadores de dotes.

«Sanatorio de Amor» colmará los anhelos de las innumerables lectoras de Concha Linares-Becerra, que se deleitarán una vez más con su savoir faire inconfundible.

Publicado en la colección «La Novela Rosa». Un volumen en rústica, 1.50 pesetas. Editorial Juventud, S. A. Provenza, 101. Barcelona.

"LA DICHOSA"

COBRE LOS $70,000.00

EL MISMO DIA DEL SORTEO

Pero compre antes el número en la casa que puede darselos. Nuestro 'record' de grandes premios es inigualable.

PARA OCTUBRE 23

A razón de $10.00 el entero más franqueo enviamos cualquier pedido que se nos haga.

COMPRA VENTA DE PESETAS. PIDA COTIZACION.

Compañía Central

OBISPO Y COMPOSTELA —— HABANA.
Teléfono A-6770, Apartado No. 748.

EVITE ACCIDENTES VIAJANDO EN TRANVIA

BUFETE DE JOSE I. RIVERO
Notario: FELIPE RIVERO
Chacón No. 28 HABANA
Teléfonos M-1472 A-8148

OMNIBUS DE CAMAGÜEY

(LOS MEJORES DE CUBA)

Inauguración de Nuevos Turnos

Dede el día 15 de Agosto, quedará establecida una nueva salida de la Habana a las 9.00 A. M. hasta Camagüey, extendiendo a la vez el turno de las 4.30 P. M. hasta Santiago de Cuba. Igualmente saldrá un nuevo turno de Santiago de Cuba a las 4 P. M. que rendirá su viaje en la Habana a las 10.00 A. M.

Nuestro horario de salidas completo es como sigue:
7.30 A. M. y 9.00 A. M. hasta Camagüey.
4.30 A. M. hasta Holguín.
6.00 A. M. 12.30 P. M. 4.30 P. M. 7.00 P. M. 11.00 P. M. hasta Santiago de Cuba sin trasbordo de ninguna clase.

RESERVE SU ASIENTO POR NUESTRO TELEFONO M-1715, o personalmente en nuestra Estación en el Hotel Pasaje por Zulueta entre San José y Teniente Rey.

Haga siempre sus viajes en nuestros Omnibus, son los más cómodos, los de mayor seguridad, los mejores de Cuba.

SEGURIDAD — HORARIO FIJO — CONFORT

PENSION COMPLETA

Hasta el 1o. de Julio desde $3.00 a $6.00 diarios
Desde Julio 1o. a 30 de Sept. desde $3.50 a $7.00 | Según Habitación

Habitación con vista exterior, desayuno, almuerzo y comida, disfrute de las aguas y los baños minerales, del Parque, de los manantiales y extensos terrenos del Balneario.

Si no puede venir a los manantiales, ellos irán a su casa pidiendo el agua a su depósito: Tacón número 4. Teléfono A-7627.

$ 0.90 el botellón de 20 litros

GRAN HOTEL DEL BALNEARIO

¿SE SIENTE UD. CANSADO?

TOMESE UNA VACACION EN EL 'GRAN HOTEL DEL BALNEARIO DE SAN MIGUEL DE LOS BAÑOS"
— EL PARAISO DE CUBA —

A 800 piés sobre el nivel del mar, en el centro de un valle primoroso rodeado de bellísimas montañas, con manantiales de AGUAS recomendadas por todos los médicos más afamados y comprobadas por más de dos siglos como milagrosas para la curación de las afecciones de las vías digestivas y urinarias, para la diabetes y todos los trastornos de la nutrición.

El GRAN HOTEL DEL BALNEARIO es una magnifica construcción con 50 habitaciones confortables, restaurant de primera clase, baños minero-medicinales, parques y arboledas, juegos de salón y al aire libre. Médico Director, Farmacia, Laboratorios Clínico e Hidrológico y todos los adelantos modernos.

DIRIJASE AL GRAN HOTEL DEL BALNEARIO. SAN MIGUEL DE LOS BAÑOS
INFORMACION EN LA HABANA POR EL I-3324.

E.C.D. 2016

DE DIA EN DIA

Recibo una carta cuyo sobre viene manuscrito con letra de fuertes trazos en las iniciales mayúsculas y suaves y pausados rasgos en las minúsculas.

Vacilo antes de abrirla, tratando de adivinar quién será el remitente, como ocurre siempre que uno recibe una carta de letra desconocida, sin que haya explicación satisfactoria para que no se rompa el sobre in continenti, y salir así de dudas por la vía más fácil.

Pero, antes de hacerlo, se me ocurre hacer un ensayo grafológico y dictamino con toda seguridad: Este es uno que no está bien de la cabeza. Quien pasa así del rasgo violento a la traza sosegada es, cuando menos, una persona impulsiva...

De contra, descubro que el cuño mata-sellos indica una procedencia más que sospechosa: «Mazorra».

Ya no me cabe duda, por tanto, que quien me escribe es un crate...

Pero cuando iba a felicitarme por el éxito obtenido en mi debut como grafólogo, he aquí que se me ocurre mirar el sobre por el reverso y ¡mi gozo en un pozo! Mejor dicho, en un río El remitente, en efecto, ha consignado su nombre y dirección como puede verse:

E Berenguer.
Río Cristal.
Kilómetro 9.
Vento.
Habana

Por mi parte, pues, la grafología sigue en pañales, ya que el remitente no es otro que el popular Enrique Berenguer, creador de «Río Cristal», el lugar más amable y acogedor de los alrededores de la Habana, o sea un gran amigo, que si alguna locura tiene es la de tratar de hacerse agradable y esa otra de las corbatas, que tampoco puede calificarse de locura en el mal sentido de la palabra; porque a nadie perjudica, de modo que no hay tal loco, a pesar de los saltos violentos del trazo duro al trazo suave.

Y ahora pasemos a lo que dice la carta del buen amigo «Multicolor», nombre amistoso que tiene su génesis en la inagotable policromía de las corbatas berenguerianas:

«Río Cristal, Octubre 13 de 1935.
Sr. Jorge Fernández de Castro.
Habana.

Mi querido Tartarín:

Yo creo, querido amigo, que esta vez la perdiste con Don Gabriel, con eso de las «Salvaderas» y las «Franbouyant». El primero es un árbol que ataca los nervios (para los nerviosos) y el segundo es un árbol que sólo da sombra pocos meses del año, si bien es verdad que nos dá, en cambio, preciosas flores.

Yo encuentro los dos árboles buenos para fincas y algunos parques ya grandecitos; de esos que están en proyecto.

Si por casualidad triunfase tu idea, recomienda también el «Franbouyant Azul», de gran belleza, que se da en México y la Argentina y del cual la Estación Agronómica tiene, según mis informes, varios ejemplares.

Debes de darte con los Amigos de la Aldea un paseito por Santiago de las Vegas y preguntar al gran botánico Acuña cuáles son los árboles más indicados para determinados lugares y sus bellezas.

Espero me perdones estas observaciones pues aunque no figuro en el grupo de Amigos de la Ciudad, tengo demostrado con hechos que soy un buen amigo de ella en este mi pequeño Paraíso.

Te quiere,
Enrique Berenguer»

Ya ven como no está loco, que incluso hace una sugerencia tan atinada como esa de que actúen también los «Amigos de la Aldea», o sea algo así como la sociedad «Amigos del Paisaje» que existe en España y que procura conservar y acrecentar la belleza de los lugares bellos.

Pero aunque el amigo Berenguer no está loco, está sí equivocado en eso de que me la ganó Don Gabriel, pues Don Gabriel no niega que la Salvadera es un bello árbol. Y aunque le opone el argumento de que produce un pequeño fruto venenoso, eso no puede considerarse obstáculo para emplearlo en sombrear los grandes parques. Venenosa es también la «Adelfa», y sin embargo, la hay en profusión en los jardines del Capitolio, sin que hasta la fecha se haya envenenado ningún congresista o consejero, ni siquiera un niño de los que juegan a granel en ese lugar de expansión. Por otra parte, yo nunca propuse que se sembraran Salvaderas o Flamboyanes en las calles y paseos como entendió Don Gabriel, sino en los parques exclusivamente.

Me quedan otras interesantes cartas sobre este extremo del arbolado de la ciudad y otros no menos interesantes problemas de urbanismo, de las cuales iré tratando.

Tartarín de Tarascón.

Sid Mohamed, hermano de Abd-el-Krim, hoy exilado junto a su hermano en la Reunión.

Después de 9 años de exilio, Abd-El-Krim habla

III

ABD-EL-KRIM EXPLICA LA ROTA DE ANNUAL

(Versión española especial para el DIARIO DE LA MARINA, por
(Por SOUKY DE COTTE)

Abd-el-Krim continuó:

—Durante diez años nosotros habíamos vivido con los españoles. Habíamos podido darnos cuenta que no nos comprendían, ni buscaron jamás entendernos, ni educarnos a su manera. Hablo sin odios hoy. ¡Lo juro ante Alá!

Nuestra conducta estaba trazada por nuestro padre, y consistía en una neutralidad absoluta; pero en ella había miles de vejaciones, que determinaron un cambio de nuestra opinión. Poco antes de los acontecimientos que le condenaron a muerte, entre 1919 y 1920, nos dijo: «No hay que esperar nada. Si lo inesperado se produce y España mete mano en el Rif, no habrá manera alguna de evitar usa guerra desastrosa. Tendremos que irnos a buscar refugio al Marruecos francés, a Fez, donde viviremos en paz».

Pese a esta actitud conciliadora, nuestro padre, que era en aquella época caid de caids de los Beni-Urriagueles, fué tachado como responsable de las revueltas consecutivas y de las provocaciones constantes. En 1916, yo era Cadi en Melilla y mi hermano terminaba sus estudios en España. El general Jordana convocó a nuestro padre, y la conversación tuvo lugar en mi presencia. Se trataba de la cuestión, aún pendiente, de la organización del Rif, con la ayuda española. El general, soldado enérgico y bravo, intentó discutir las modalidades de una entente. Como el debate se eternizaba, mi padre terció: «No nos comprendemos. Usted rechaza discurrir como conviene. Adiós. No me verá usted más. Aproveche la ocasión para encarcelarme» Jordana contestó: «Vaya usted tranquilo y reflexione. Yo sé que es usted noble y recto y que su influencia en el Rif es grande. Ella podrá sernos útil, y por lo mismo, fructífera para este país».

Después de esta entrevista, mi padre se retiró a su villa natal de Aixdir. El general Jordana intentó un desembarco en Alhucemas, gracias a los arreglos que se había proporcionado; pero fué rechazado victoriosamente por mi padre y mi hermano. A la mañana siguiente de esta tentativa, Jordana fué nombrado Alto Comisario en Tetuán y fué reemplazado por el general Aizpuru. Un año después, mi padre murió, lo que fué una verdadera desgracia, pues con él desaparecía un hombre ponderado. El desorden siguió a su muerte. La guerra era un hecho. Aunque el pueblo español la rechazaba, el partido militar la deseaba, porque ella servía, además, a determinados políticos.

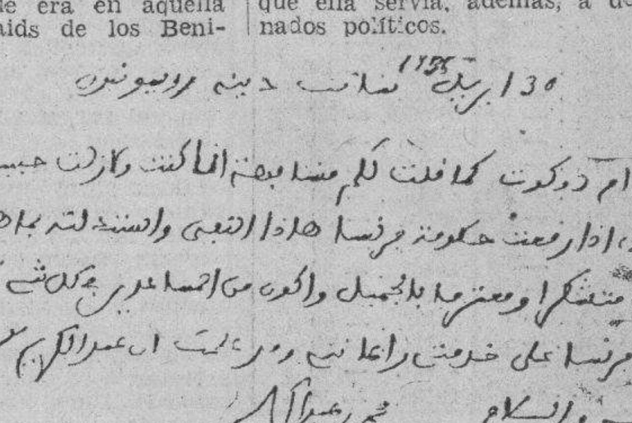

En este facsímil, Abd-el-Krim se dirige a la señorita Souky de Cotte de esta manera: «Querida amiga Mlle. de Cotte: Como le he indicado, soy y siempre he sido amigo de Francia, y ahora digo que, si el gobierno francés pone fin a mi exilio y me permite una existencia más favorable, se lo agradeceré y le estaré reconocido por su actitud, poniéndome a su servicio donde ella me crea de utilidad, aportándole mi modesto concurso y ayuda. Usted sabe que Abd-el-Krim no es un ingrato y que sólo tiene una palabra Saint Denis (La Reunión), Abril de 1935». Elocuente manera de expresarse, que pone de relieve hasta dónde llega el hombre cuando las circunstancias le obligan, sin reparar en posiciones, ni menos tener en cuenta aquella altivez que, como la de Abd-el-Krim, aspiraba al papel de Libertador del Riff.

En 1920 el general Fernández Silvestre, nombrado general en jefe de Marruecos, llegó a Melilla y emprendió la penetración militar del Rif. Acampado delante de Tafersit, sus tropas tomaron contacto con las nuestras, mandadas por mi padre. Fué entonces cuando éste cayó enfermo y falleció, después de veinte días de agonía.

Su desaparición fué un golpe terrible para nosotros, para su país, el Rif, y para la paz, en favor de la cual tanto había luchado. Sus últimas palabras fueron la conclusión de la armonía de toda su vida: «Estoy perdido—nos dijo—. Si podéis resistir, hacedlo. Si no, id con los franceses; vivid tranquilos en Fez». Este testamento oral, hemos procurado cumplirlo. Pero todo se opuso a ello.

Yo devine jefe de la familia. Heredé el prestigio moral que puse a la cabeza de los Beni-Urriaguel. Pesada carga y no menos pesada responsabilidad. Procuré obtener una colaboración amistosa con el general Fernández Silvestre. Pero fué en vano. Las escaramuzas se multiplicaban, y los españoles avanzaron en la línea Sidi-Dris-Annual-Tafersit, con Cabo Kilates como objetivo en la desembocadura de OuedTizza, ya en tierras de Tensaman. Nosotros nos instalamos en las montañas, entre Aixdir y Annual. Entonces recibí una extraña visita: un periodista español, enviado por el multimillonario Echevarrieta, que se quedó prudentemente en Bilbao; vino a proponerme que los españoles ocuparan Kilates y un punto estratégico inmediato. De tal suerte que la bahía de Alhucemas estaría enteramente bajo el fuego de los cañones enemigos. Por esto, nos ofrecían veinte millones de pesetas y armas abundantes si aceptábamos rebelar Marruecos contra los franceses. Como precio de este apoyo, se nos pedían las minas.

Tuve un momento de deslumbramiento, pero reflexioné. Quise saber hasta dónde llegaban los deseos de los españoles. «Nosotros aceptamos que el general Silvestre se establezca entre Sidi-Dris, siguiendo el río, hasta Annual. Después de esto trataremos de organizar el Rif con su ayuda financiera que nos ofrezca ventajas económicas. Pero no abandonaremos ningún punto estratégico, ni aceptaremos la penetración del territorio. En cuanto a Echevarrieta, que quiere las minas, las tendrá».

Desde que Fernández Silvestre supo estas palabras, decidió sus operaciones. Al mismo mensajero le contestó: «Yo iré a Alhucemas con Abd-el-Krim o sin él».

Desde aquel momento, la lucha fué cada día más violenta. Decidí tomar en Tensaman un punto estratégico importante: Dar-Abarán. No tenía más que 300 hombres, pero tentamos la aventura. La batalla fué reñida, pero el lugar cayó en nuestras manos. Fué nuestro primer gran combate. El galvanizó a nuestros hombres. El enemigo perdió más de 300 hombres, dejando en nuestras manos un botín estimable. Desprovistos como estábamos de armamentos, 3.000 cartuchos vendidos por un español fueron la bendición del Altísimo; pudimos utilizar una batería de 65 de montaña, un obús, cartuchos y medicinas. Pero la victoria moral fué aún más estimable.

Electrizados, avanzamos, sin medir los peligros a que nos arriesgábamos. Así pudimos desalojar a los españoles de la línea Sidi-Dris-Annual, lo que entrañaba la evacuación de la región de Tensaman. Un nuevo encuentro en Sidi-Brahim, al noroeste, cerca de Annual, y nueva victoria. Me enteré por los espías que las pérdidas del enemigo fueron grandes, tanto en hombres como en material. Para nosotros, fué una manera de aprovisionarnos. Ordené que se fortificara Alhucemas. El éxito, como se sabe, logra amistades. Las tribus simpatizaban con nosotros. Los hombres acudían.

Fernández Silvestre, acantonado en Annual, ensayó algunas salidas para expulsarnos de esta región, pero cada salida suya le proporcionaba grandes pérdidas por parte, de un enemigo con gran movilidad, invisible tras los repliegues de terreno. Entonces decidió poner en juego grandes efectivos, para operar con ataques de masas, destrozándonos. Pero no contaba con la energía feroz de nuestros hombres. Después de cinco días de lucha, cuatro jefes habían muerto; la última noche, nuestros mejores guerreros aceptaron el combate contra diez mil españoles apoyados por artillería y caballería. Del 21 al 26 de julio, la acción fué tenaz. El 25, el enemigo abandonaba Ygueriben. El 26, la retirada comenzó mientras nosotros proseguíamos nuestro avance. En Annual, Fernández Silvestre había roto su puesto de telegrafía, y se halló cercado con el coronel Morales, mi solo amigo español. Morales fué hallado a once kilómetros de Annual, herido de muerte, y muerto poco después. A este héroe le rendimos los honores correspondientes. Esta victoria nos valió una fortuna en aprovisionamientos de todas suertes. Doscientos cañones del 65, 75 y 77. Quince mil fusiles. Dos millones de cartuchos. Material de campaña. Víveres, medicamentos... En cuanto al efecto moral, los caídos, los prisioneros, explican más que nada su importancia. Vencedores de Annual, no podíamos quedarnos allí. La defección española se completó con la de Monte Arruit. Fué entonces cuando las tribus, dentro de su ebullición, masacraron a todos los extranjeros, nombrándome Emir, nombramiento que no solicité, y que me produjo una gran confusión.

Después de Annual ofrecí la devolución de los prisioneros, sin más condición que los españoles se contrajeran a sus posiciones. El general Berenguer rechazó mi proposición categóricamente mientras que en España se organizaba una expedición punitiva. Después de una sorda campaña para separarme de las tribus, las tropas españolas volvieron a la ofensiva con material nuevo y considerable. Saliendo de Melilla, se dirigieron a Nador, librándose terribles combates en Oued Lou y Chefchauen, donde mi hermano las contuvo. Una revuelta acababa de estallar, necesitaba nuestra presencia.

Constantemente el servicio de inteligencia español trabajaba a nuestras tribus, ciertas de ellas que se atienen al último que les habla. Hoy me río cuando pienso que tuve el pueril deseo de unir Marruecos y toda el Africa de Norte! ¿Con qué? ¿Cómo? Sin ser dueño de mí mismo, si no había podido agrupar a los rifeños, que era el deseo de mi padre, ¿cómo llegar hasta el Norte?

Puesto que habíamos vencido, debíamos organizar la victoria. Tengo que repetir, antes de ir más lejos, que personalmente no he deseado ningún mal a España. La historia está toda llena de relatos de su grandeza, que llegó con Carlos V a los más dilatados horizontes. Pero era indudable que nuestra actitud, entonces, por los gobernantes que sostenía este valiente pueblo, debíamos defendernos. Yo sé, bien a fondo, que los errores que España haya podido cometer en 1925, no tienen nada que ver con la España de hoy, más liberal, más comprensiva, más respetuosa de nuestras costumbres y nuestras tradiciones ancestrales. Yo sé también la profunda amistad que ata a aquel país con Francia, los tratados que vinculan a las dos naciones, y estoy decidido, pase lo que pase, a no ser jamás motivo de discordia entre los dos países.

(Mañana: El gran levantamiento contra Francia).

Uno de los últimos retratos del ex caudillo rifeño.

Lea ¡ALERTA! al mediodía.
Y AVANCE por la tarde.

¿CUAL ES LA EXACTA POSICION DE CUBA DENTRO DE ELLA

Al fin, el Gobierno de los Estados Unidos se decidió a implantar el viejo sistema de los cuotas o contingentes para resolver el problema azucarero nacional: Ese es el recto significado de la ley Costigan-Jones.

Fué necesario que pasaran cuatro largos años de errores y de constantes daños, para que fructificase la formal sugestión hecha por los productores cubanos, al proponer a los otros abastecedores del mercado americano, la distribución racional de sus aportes respectivos, al amparo de la enorme muralla protectora que significaba la alta tarifa de 2.50 centavos por libra, que entonces regía.

En la reunión celebrada en 26 de agosto de 1930, en el Hotel Biltmore de New York, lo que los productores cubanos sugirieron no fué otra cosa, en esencia, que el clásico sistema de los contingentes, recomendado desde antiguo por las enseñanzas de la Economía Política y practicando con exito siempre seguro por otros pueblos.

Cuba se comprometió a limitar voluntariamente, por acuerdo de sus hacendados y Gobierno, sus exportaciones a los Estados Unidos, a un cierto límite y pidió a los otros abastecedores, o sea, a los productores de caña de Hawaii, Filipinas, Puerto Rico e Islas Vírgenes, que hiciesen lo mismo, sobre la base de sus reales exportaciones máximas hasta entonces alcanzadas.

Si estos productores hubieran calorizado la proposición cubana y, por acto voluntario o por petición al Gobierno de Washington, la hubiesen implantado, es indudable que se habrían evitado los incontables perjuicios que han sufrido y todavía siguen sufriendo, y se habría ahorrado a Cuba el colapso económico a que se vió conducida por la quiebra total de su industria azucarera

Sin embargo, siempre es tiempo para rectificar errores y, aunque la legislación americana haya venido demasiado tarde y la posición que, por el momento se ha asignado a Cuba es realmente perjudicial, confiamos en que la bondad del sistema económico en sí y el buen criterio de los productores y gobernantes de los Estados Unidos rectificarán lo que deba ser rectificado y salvarán, en definitiva, la múltiple e importantísima producción azucarera que abastece el mercado americano.

Pero ahora que esa política está francamente en marcha, creemos oportuno aclarar ciertos puntos técnicos, a fin de evitar que interpretaciones equivocadas puedan ocasionar nuevos irreparables daños a los productores cubanos.

¿Cuándo está recomendada la política de los contingentes o cuotas?

En primer lugar, cuando hay un importante mercado protegido por una alta tarifa aduanal.

Y, en segundo lugar, cuando ese mercado, dentro de su radio de acción física o política, tiene una producción superior a sus necesidades.

Ambas circunstancias concurren en el mercado de los Estados Unidos, en el caso del azúcar.

Es el mercado consumidor mayor del mundo; y, salvo breves intervalos, en que las tarifas fueron grandemente reducidas, se ha mantenido y mantiene protegido por altos muros aduanales.

Además concurren a ese mercado con derecho de libre entrada, los azúcares producidos en el Continente por los remolacheros y cañeros y en las posesiones insulares y territoriales de Hawaii, Filipinas, Puerto Rico e Islas Vírgenes, y a él concurren también, con una preferencia en la tarifa aduanal, por virtud de un tratado de Reciprocidad Comercial, los azúcares producidos en la República de Cuba.

Todas esas producciones, sumadas, sobrepasan con mucho las reales necesidades del mercado.

Estamos, pues, frente al caso típico en que la ciencia económica recomienda la aplicación del sistema de cuotas.

¿Cuáles son los objetivos de la política de los contingentes o cuotas?

Nivelar los abastor con el consumo dentro del mercado protegido, a fin de mejorar los precios del producto de que se trate.

Y la consecuencia inmediata de esa política es salvar a los abastecedores privilegiados de la ruina que los precios demasiado bajos les ocasionaría y, al mismo tiempo, asegurar a los consumidores un suministro regularizado, y a precios normales, del artículo en cuestión.

¿Cuáles son los efectos, en cuanto a los precios, de la política de los contingentes o cuotas?

Desligar completamente el precio del artículo protegido, dentro del mercado distribuído, del precio que para la misma mercancía rige en los mercados libres.

La fijación de cuotas previas de abasto, cuando están bien calculadas, asegura que no habrá exceso de la mercancía dentro del mercado defendido y, por tanto, garantiza que desaparecerá la competencia entre los que la suministran, pues todos saben, de antemano, que en el curso del año podrán vender su cuota completa.

No habiendo impaciencias por vender, de parte de los productores, y existiendo necesidad de comprar, por parte de los consumidores, la ley de la oferta y demanda funcionará normalmente y los precios alcanzarán límites que cubrirán los costos de producción más una natural utilidad.

De ahí que los precios se distanciarán siempre de los que rijan en los mercados libres, sobre todo, mientras éstos lleven un curso descendente.

¿Cuál es el efecto, en cuanto a las producciones totales de los distintos abastecederose, de la política de los contingentes o cuotas?

En sanos principios económicos, no tienen por qué afectar la producción total de los abastecedores.

Aislado el mercado protegido de los mercados libres—por la seguridad de que a él no concurrirán más que las cantidades prefijadas en las cuotas respectivas y por la independización de sus precios—es indudable que al dicho mercado protegido no le afecta en modo alguno el hecho de que todos, o cualquiera de sus abastecedores, produzcan mayores o menores cantidades de la mercancía en cuestión, ya que ese erceso de producción nunca podrá ir al mercado protegido ni la batalla de precios (que ese exceso origine para abrirse paso en los mercados libres), tampoco influirá en los que rijan dentro del mercado protegido.

Esto es de una claridad meridiana.

Siendo ello así, sostenemos que al sistema de cuotas implantado en los Estados Unidos por la ley Costigan-Jones, no le afecta que uno de sus abastecedores con cuota determinada, como Cuba, produzca más o menos azúcar para los mercados libres.

La idea, sugerida por algunos, de que Cuba debe restringir sus producciones para los mercados libres, como consecuencia de la política de contingentes o cuotas implantada en los Estados Unidos, es un error elemental en economía política.

Aunque Cuba cometiese otra vez la equivocación de producir los cinco millones de toneladas que produjo en 1929, no afectará al mercado distribuído americano en lo absoluto, pues ni una sola tonelada de esa producción podría entrar en él, ni los precios que en él prevaleciesen serían en nada disminuídos a pesar de la hecatombe que en los mercados libres se produciría con aquella desproporcionada producción.

Las consecuencias adversas de una tarían a Cuba y a los mercados libres.

Negar esto es negar la luz del día.

Por otra parte, si los que han lanzado esa idea pretenden influir en los precios de los mercados libres por la restricción que Cuba sola haga de su producción, están también plenamente equivocados.

Aceptar esa idea sería volver otra vez al error de las restricciones aisladas como medio para estabilizar la producción mundial.

Además, pretender influir en los precios de los mercados libres (que al mercado protegido americano no le interesan) por restricciones aisladas de Cuba, equivaldría a darles un subsidio a los otros países abatecedores de dichos mercados, los cuales, como lógica consecuencia, no reducirían y posiblemente aumentarían sus producciones.

Sería la repetición del mismo caso que se está dando en los Estados Unidos con su política sobre el algodón.

En efecto, los Estados Unidos producen más algodón del que consumen, y, por ello, exportan una cantidad sustancial para los mercados libres. La política que la Administración está siguiendo ahora consiste en disminuir la producción nacional de algodón, a fin de reducir lar exportaciones de algodón a los mercados libres, en la esperanza de que los precios mejoren a virtud de ese sacrificio en la producción americana.

Esta política, según las estadísticas a mi alcance, ha dado hasta el presente los siguientes resultados:

La producción americana de algodón era anteriormente sobre el 60 por ciento de la total producción mundial.

Hoy en día está reducida a cerca del 43 por ciento.

La exportación de algodón americano decreció el último año en unos 7.000,000 de balas, mientras que las exportaciones de los otros países productores subieron en 1.300,000 balas.

La explicación de esos núm tenemos en el hecho de que tras los Estados Unidos est minuyendo su producción y siguiente exportación, para el precio mundial, se están tando nuevas producciones d dón, aprovechándose de esa americana en Brasil, en Méx el mismo Egipto y en la Ind glesa.

En cambio, si los Estados aplicasen a su producción dón el sistema de los con o cuotas de abasto, fijándole productores las cantidades que podrían vender en el nacional y dejándoles en lib producir libremente para cados extranjeros, sería que el algodón americano a los de otras procedencias mercados, y seguiría conse lugar preferente que le ha pondido siempre en los mundiales.

En verdad, el productor dón del sur de los Estados U pudieran vender una parte te de su producción a buen ra el consumo nacional, magníficas condiciones en los mercados libres más que produjese, en ab petencia con los abastece éstos, ninguno de los cua de las enormes ventajas tar de un mercado pro una parte considerable ducción.

La batalla sería indefecti te ganada por ellos, y la ducción total de cada uno productores americanos qued definitiva, determinada por ción inevitable de la ley de ta y la demanda; puesto que to más produjesen y menos sería su promedio anual, lo que constituiría motivo para que, por su cuenta, sin intervención de do, resolviesen el producir

Creemos que ya los Estad dos tienen bastante con la mentación que están hacien con el algodón, y que Cuba nido de sobra con los co nocimientos que ha adquiri última década de intenso económicos.

Ahora Cuba debe de a sus propias experiencias, s ciones ni interferencias

Y seguramente sabrá enco camino para lograr los mayo neficios del sistema de cuot forma que se le viene aplica los Estados Unidos.

Esto no significa, ni con que Cuba vuelva a poner ducción la enorme riqueza da en fábricas de azúcar qu una capacidad potencial de de toneladas.

Nada más lejos de nuestr

Pero sí entendemos que el tor cubano es quien debe por sí de acuerdo con su y criterio, si debe produci menos azúcar para los merc bres.

Sus posibilidades económ presente no son ilimitadas, más, una de las positiva del sistema de cuotas es pone automáticamente el a los productores que olv realidades de los mercados cen a producir sin juicio.

Cuanto más produzca el do cubano para los mercado tanto menor será el prom precios que obtendrá por cares, toda vez que su cuo ricana no puede ser aument si produciendo una cantidad ble, proporcional a la efec manda de dichos mercados, precio que, promediado con obtenga por su cuota ameri cubre el costo de producci permite una pequeña utilidad sería si se aventurase a produ para los mercados libres co vitable consecuencia de que cio promedio final no cubri real costo de producción.

El mismo, por su incompe ceguera, habría labrado su ruina.

Queda un último argum considerar.

Se dice que el pueblo a es opuesto a pagar precios res a los que rigen para artículo en los mercados lib

No negamos la afirmación que cada pueblo es libre de prejuicios que desee.

Pero sí repudiamos la ese juicio.

En primer lugar, cuando se empeña en proteger una ción determinada, como par los Estados Unidos desean producción azucarera conti tiene otro camino que estab diferencia de precios entre pague su pueblo por el artí que se pague por el mismo mercados libres.

Este es el caso de casi to naciones que hoy están pro sus producciones azucareras lo logran por las tarifas alta por el sistema de las cuotas tingentes y otras por la comb de ambos.

Y el único país que no ha elevar demasiado la tarifa ra para obtener ese resulta refiero a Inglaterra, ha rec otro remedio de ayuda direc producción por la vía de un dio considerable que el Teso a los productores en efectiv sidio que sobrepasa el valor azúcar en los mercados libr

En segundo lugar, que ha ticado los Estados Unidos ner una tarifa elevadísima car, en realidad lo que hace un precio artificial muy alto del mercado nacional, distinto del que rige en los dos libres.

Recuérdese que cuando re rifa de 2 cts. lb. para el Cuba, el consumidor americ gaba por el que utilizaba, mundial más los 2 cts. sea 2.90 la libra; mientras mercados libres sólo se pag el azúcar 0.90 cts. la libra.

En resumen, si los Estados dos quieren proteger la azucarera continental, tienen sariamente que mantener azúcar que consuman un p perior al que rija en los libres, o sea, un doble precio

Véase, pues, como el arg final, esgrimido para influir política productora de Cub los mercados libres carece de base seria.

Cuba, por sí sola, puede regular su política de produc ra los mercados libres y debe lo con el decidido propósito fenderse y conservar la mayor porción de ellos, ya que ning país abatecedor puede dispu primacía.

Viriato GUTIERR
Santander, Septiembre 193

Dos fieles intérpretes de la nueva línea.

Entre los modelos de fajas de invierno que presentamos tenemos especial complacencia en recomendar como los más fieles intérpretes de la nueva línea estos dos que ilustramos, verdaderos aciertos de la corsetería que sirven con admirable eficacia la elegancia de la nueva moda.

Arriba: Modelo de faja tubular interpretado en elástico francés. Tiene el corte del borde inferior del frente en forma de arco, de modo que da al cuerpo entera libertad de movimiento y un confort absoluto. Tallas: 25 al 32 ______ 8.00

Sostenedor de tul con tirantes, para trajes de noche. 34-40 ______ 1.75

Abajo: Modelo de faja interpretado en cutí brochado de seda y elástico de seda salmón. 15 pulgadas de largo. 27-34 ______ 6.00

Brassiere de encaje forrado de batista. 36-42 ______ 2.75

SEGUNDO PISO.

El Encanto
El Departamento Postal servirá a usted cualquiera de los artículos anunciados.

"El Encanto" presenta las nuevas colecciones de medias en todos los colores de invierno.

Las medias de EL ENCANTO son famosas por la excelencia de su calidad, la perfección exquisita de su tejido y la economía extraordinaria de sus precios.

Condiciones éstas que resaltan de modo excepcional en las colecciones de invierno que acabamos de presentar, en todos los nuevos colores:

Medias de seda pura en tejido de chiffón de calidad garantizada .... **55 y 75c.**

Medias de seda pura en tejido chiffón y semidoble .... **90c. y 1.00**

Medias de pura seda en exquisitos tejidos chiffón y semidoble .... **1.25 y 1.50**

Medias Gotham —hilo de oro— en tejidos finísimos .... **1.75 y 2.00**

Medias de gasa —el tejido más fino y transparente que se fabrica— **1.75**

PLANTA BAJA.

El Encanto
El Departamento Postal servirá a usted cualquiera de los artículos anunciados

UN PERRO BULL-DOG CAUSA GRAVES HERIDAS A UNA JOVEN RECLUSA

En el Centro de Socorro del Cerro fué asistida de numerosas heridas de carácter grave, la joven Ramona Zamora Díaz, de la Habana, de 19 años de edad, que se encuentra recluída en el Reformatorio de Aldecoa.

Explicó la paciente a la Policía, que diariamente tenía por costumbre sacar al patio un perro bulldog y al intentar el introducirlo en la perrera, dicho animal se lanzó encima de ella y atacándola con fiereza, le produjo las múltiples heridas que presentaba.

M.E.C.D. 2016

9A SECCION 2

TELEFONOS: Quejas . . . . . . M-7911 A. Clasificados . . A-3333

DIARIO DE LA MARINA

TELEFONOS: Dirección . . . . A-3277 Jefe de Redacción A-3205 Sección de Sports M-7912

9A SECCION 2

AÑO CIII — EL PERIODICO MAS ANTIGUO DE CUBA. — LA HABANA, JUEVES, 17 DE OCTUBRE DE 1935 — ACOGIDO A LA FRANQUICIA POSTAL. — PAGINA TRECE

LA ACTUALIDAD

LA MISION DE POMBO

por LEON ICHASO

El pueblo cubano aprovecha todas las ocasiones propicias para desahogar su afecto y su admiración hacia todos aquellos que, con valor heroico y la pericia excepcional de alguna gran hazaña han brindado a la nación progenitora o han prestigiado a la raza. Así ocurrió con los gigantes y desventurados pilotos del «Cuatro Vientos» Barberán y Collar. Así ha sucedido ahora con la visita del ya famoso aviador montañés Juan I. Pombo a esta ciudad.

Los elementos oficiales del Gobierno de la República se han unido a los de la Embajada española y el pueblo cubano a la colonia española para honrar y para agasajar al joven aeronauta de la avioneta «Santander».

Todos ellos recuerdan todavía con asombro el tesón invencible con que el Benjamín de los aviadores célebres arrostró en su fragilísimo aparato las tempestades de arena del desierto africano. Todos ellos evocan con espanto aquel enorme salto de la travesía del Atlántico en la misma frágil y desguarnecida avioneta. Treinta y tantas horas sobre los abismos del océano, solo y aislado del mundo entero y pendiente de una máquina pequeña e indefensa. ¿Cuál más admirable? ¿La épica audacia para lanzarse a la inmensidad desierta y salvaje sin ningún recurso de protección y auxilio? ¿La serenidad imperturbable del pulso para guiar la pequeña avioneta? ¿La pericia para dirigir con precisión y exactitud matemáticas el rumbo en la vaguedad del espacio y las horas de la interminable travesía?

Una fuerza tesonera e impertérrita, este prurito de obstáculos y dificultades, esta rocosa e indómita voluntad para vencerlos han constituído el carácter de la magna hazaña de Pombo. Las asfixiantes tempestades de arena del desierto, el rayo solar y las angosturas del aparato en vez de arredrarlo, fueron un estímulo y un aliciente más para la realización de su arriesgada empresa. Por eso no retrocedió cuando, camino a México, desde el Brasil, quedó destrozada su avioneta y él salvó su vida gracias a su valor sereno e impertérrito. Por eso no le abatieron ni las lluvias ni los vientos que retardaban su marcha, ni la operación quirúrgica que vino a dilatar más tiempo. Confiado en sí mismo, puesta la vista en el prestigio de España y en su propia dignidad, fijo el pensamiento en la misión oficial que lo llevaba a México, afrontó todos los contratiempos y peligros, allanó todos los tropiezos, soportó abnegadamente todas las contrariedades y entró, por fin, victorioso en la capital mexicana.

He aquí otra circunstancia que da especial transcendencia al viaje triunfal de Pombo. Lo emprendió, no para conquistar ningún campeonato ni por afición ni afán deportivo, ni por impulso de ambición personal. Salió hacia México como mensajero del Gobierno español que llevaba al Gobierno azteca el fervor de la sincera gratitud por la fina hidalguía, por el generoso ahinco y por el entrañable cariño con que se desvivió y se desvivió en la búsqueda del desaparecido «Cuatro Vientos». Era esa alta y delicada misión, era el recuerdo imborrable de la hazaña inmensa y de la misteriosa tragedia de los dos malogrados pilotos; era el proceder ejemplar y fraternal del Gobierno y del pueblo mexicano lo que encendía su deseo, agigantaba su empeño y ponía alas de águila a su avioneta desmedrada. Era una visita de hermano a hermano, unidos en ese momento por el vínculo del dolor, mucho más fuerte e irrompible que el de la sangre lo que iba Pombo a hacer con su viaje. Era una visita que iba a estimular y vigorizar aquella «hispanidad» a que reiteradas veces nos hemos referido. Compenetración radical en el júbilo de los triunfos y de las glorias. Más compenetración todavía en la tristeza y el pesar de las desgracias y fatales aventuras.

Y estrechó, en efecto, esa compenetración el vivo y hondo agradecimiento que México rindió a su vez al mensajero de España; la profusión de cariño con que recibió a Pombo; los honores y agasajos que le prodigó.

Con tan felices auspicios, con tan gigantes vuelos, con tan repleto bagaje de estímulos, de galardones y afectos comienza su carrera este joven montañés en pleno ímpetu de juventud. No ha de desperdiciarlos seguramente. Ellos han de poner en su ánimo y en sus nobles ambiciones un poderoso y constante hálito de superación y de ascensión. No es ya solamente España la que lo impulsa. Lo incitan también Cuba, México y todos los pueblos hispanoamericanos por donde ha pasado en triunfal excursión.

DE LA VITALIDAD NECESARIA A SUS INTESTINOS

A consecuencia de cansancio o preocupaciones, el vivir en casa o países cálidos, el estómago pierde su actividad y desaparece el apetito siendo imposible que las funciones del estómago tengan la vitalidad necesaria para el buen funcionamiento de los intestinos. La alteración profunda de estos órganos son sedes de afecciones agudas o crónicas tan frecuentes en países cálidos. Lo que se siente en estos casos es pesadez después de las comidas, eructos ácidos o gaseosos, quemazón en el estómago, que sube hasta la garganta y gran repugnancia por la comida.

Muchísimos medicamentos para curar diferentes enfermedades existen, pero ninguno como MAGNESUICO para curar las enfermedades del estómago que, además de un agradable sabor, son fermentos digestivos naturales, asociados a la magnesia y ligados a los alcalinos, como sales de Vichy, litina y piperazina que lo hacen además un poderoso y radical disolvente del ácido úrico.

La comisión de Hacienda ha pedido las memorias sobre los presupuestos

MADRID, octubre 16. (WP.)—La Comisión de Guerra de las Cortes ha aprobado un proyecto de ley sobre la propiedad de los extranjeros en las islas del territorio español, en virtud de la cual los extranjeros no podrán poseer más del 25 por 100 del territorio total de cada una de las islas y además que cualquier obra que realicen en sus propiedades necesitará la autorización previa del Gobierno.

La Comisión de Presupuestos de la Cámara ha pedido al ministro de Hacienda el envío inmediato de las dieciséis memorias explicativas de los presupuestos presentados ayer, por lo que se retrasarán algo los planes de Chapaprieta.

UN PINTOR ESPAÑOL TRIUNFA ENTRE 365 COMPETIDORES PERTENECIENTES A VEINTIUN PAISES

ALCALA ZAMORA DESEA FIJAR LA POLITICA EXTERIOR HISPANA

Los ministros no están de acuerdo sobre este asunto

Chapaprieta, los radicales y la Liga quieren que se cumpla el acuerdo de la Liga

MADRID, oct. 16. AP).—En los cálculos bien informados se dice que el presidente de la República, señor Alcalá Zamora, está resuelto a ejercitar sus prerrogativas constitucionales, fijando de una manera definitiva la política de España en relación con el problema ítalo-etiópico en el caso de que el gabinete continúe indeciso.

Se tiene entendido que los elementos de la derecha y de la izquierda se encuentran profundamnte divididos desde el 14 de este mes como resultado de la anunciada impaciencia del Presidente Alcalá Zamora por que el Gobierno determine de una manera terminante la actitud de España en relación con ese conflicto.

Asegúrase que el jefe del Gobierno, señor Chapaprieta, y los ministros radicales y de la Lliga, son partidarios de que España cumpla con las obligaciones adquiridas en virtud del convenio de la Liga y apoye de manera decidida las sanciones contra Italia, pero que los ministros de la Ceda y agrarios insisten todavía en que tal declaración pondría en peligro el tratado comercial con Italia.

El Presidente de la República, de acuerdo con el artículo LXXVI de la Constitución, está facultado para hacer la declaración más conveniente, y los amigos dicen que es posible que haga uso de esa prerrogativa, a menos de que el Gobierno proceda a hacerla dentro de un tiempo relativamente corto.

DESANIMADA LA SESION DEL CONGRESO

MADRID, oct. 16. (WP).—La sesión del Congreso estuvo hoy muy desanimada, concurriendo escaso número de diputados.

Se suspendió la sesión después de aprobarse hasta el artículo sexto inclusive del proyecto de ley de comunicaciones marítimas.

REGRESARA MADARIAGA PARA RECIBIR INSTRUCCIONES

MADRID, oct. 16. (AP).—En los círculos políticos se hacen comentarios acerca de la noticia del pronto regreso de Salvador Madariaga a esta capital, para recibir nuevas instrucciones del Gobierno.

Varios diputados dijeron hoy en los corredores del Congreso que probablemente Madariaga se verá obligado a seguir en Ginebra y que vendrá a Madrid el señor López Olivan, para informar al Gobierno sobre la situación italo-etiópica.

Lo que perdura y debe perdurar

EN estos días celebrará la Sociedad Castellana de Beneficencia sus Bodas de Oro con la modestia que la situación económica en general y la particular de la sociedad lo requiere, pero con la grandeza y legítimo orgullo que su historia lo demanda.

Circunstancialmente hemos presenciado el movimiento del archivo en busca de datos para hacer en síntesis la memoria de la labor, sacrificios y desinterés de los hombres que le dieron y siguen dándole vida.

Y si mucho nos impresionó todo el recorrido y proceso de su existencia y de los sacrificios realizados, su viva confirmación y ejemplo lo vimos en este venerable Don Luis Vidaña y Miguelez, Secretario perpetuo y gratuito de la Sociedad, con sus ochenta y tres años encima, que parecen sólo cincuenta, desplegando una actividad y entusiasmo tales que, a simple juicio, se juzgaría que en esta labor estaban cifrados, además de sus entusiasmos, la solución de la solvencia material de que carece, y de la que la sociedad tampoco podría darle.

Sólo así, con hombres de esta clase, se concibe la vida de estas Instituciones de carácter exclusivamente benéficos.

¿Perdurarán estos hombres para que puedan perdurar estas Instituciones? La perspectiva no es muy halagüeña; pero tampoco desconsoladora.

Tenemos entendido que entre los festejos a celebrar: velada, banquete, etc., figura también un acto religioso en honor de la mística doctora la Gran Teresa de Jesús.

Bien está también este acto, por modesto que sea, para que llene y satisfaga el espíritu de la santa e ilustre castellana, y que, a no dudarlo, fué también la que influyó en el espíritu de los fundadores de la sociedad, y no exclusivamente por ser venerada en los altares, sino porque es además admirada y buscada en las buenas bibliotecas por los amantes del buen saber y del bien decir, **«de los grandes letrados»**, como solía ella llamarles; no por sus éxtasis y coloquios de amor con su Divino Esposo, sino por su trato dulce, afable y consolador con sus hijas de comunidad y con las demás personas de su amistad y hasta con aquellos sus superiores jerárquicos que tantas disciplinas y castigos le proporcionaron por su vida inquieta, incansable y edificadora de obras materiales y espirituales, pues mucho se tardó en comprender toda la grandeza de su alma y de todo lo que era capaz aquel noble, generoso y ardiente corazón.

Su venganza era el perdón; el trabajo, su descanso; su rebeldía, la obediencia; el sufrir era su gozo, y su recreo, la oración.

Una mujer, quien por el conjunto de sus virtudes, llamarse pudiera incomparable, si poder lograr hubiera ser virgen y madre a la vez, cual la doncella de Nazaret.

Celebremos, pues, por lo dicho, la celebración de las Bodas de Oro de la Sociedad Castellana de Beneficencia; pero **que perdure porque debe perdurar.**

Habana, octubre 15 de 1935.

Tirso CASTELLANOS.

ENTRE LOS AGASAJOS OFRECIDOS AYER A POMBO SE DESTACO EL MAGNO BANQUETE QUE LE DEDICO EN "LA TROPICAL" LA NUEVA FABRICA DE HIELO

El aviador santanderino comenzó su jornada de visitas y atenciones en las Casas de Salud. En donde quiera se le agasajó y atendió. Sentida evocación por dos héroes

Como una continuación de su victorioso arribo a playas cubanas, el aviador santanderino Juan Ignacio Pombo fué objeto en el día de ayer de brillantes agasajos.

A las ocho de la mañana comenzó su visita a los sanatorios de las sociedades españolas por «La Benéfica», del Centro Gallego, yendo luego a «Concepción Arenal», de Hijas de Galicia; «Santa Teresa de Jesús», den Centro Castellano; «Nuestra Señora de la Candelaria», de la Asociación Canaria; «La Purísima Concepción», del Centro de Dependientes; y «Covadonga», del Centro Asturiano. Demás está decir que en dichos lugares fué recibido por las directivas correspondientes, así como por los cuerpos facultativos y los altos empleados de esos establecimientos, siendo gentilmente atendido y obsequiado.

El aviador Pombo salió extraordinariamente impresionado de dichos lugares, al observar hasta qué punto puede realizar milagros la cooperación y la armonía de los hombres.

Por la tarde visitó los respectivos palacios sociales, donde reafirmó en su propio corazón la grandeza del ideal que representan esas instituciones.

EL BANQUETE EN LOS JARDINES DE «LA TROPICAL».—A la una y media de la tarde, y en el bello salón «Tropical», situado en los jardines que llevan su nombre, la poderosa empresa Nueva Fábrica de Hielo, S. A., le ofreció un formidable banquete, al que concurrieron numerosísimos elementos representativos de la colonia española y del comercio, la industria, la banca, etcétera.

Ocupaban asiento en la presidencia, a la vera del homenajeado, con Julio Blanco Herrera, presidente de la mencionada empresa; Benito Cortines, presidente del Centro Montañés; el encargado de negocios de España, don Miguel Espelius; el cónsul general de dicha nación, don Jaime Montero y de Madrazo; el vicecónsul, don Daniel Carreras; don Francisco Cuenca, canciller de la Embajada de España; el comandante Jaime Mariné, en representación del coronel Fulgencio Batista, Jefe del Estado Mayor del Ejército Constitucional; el Dr. Maximiliano Smith, secretario de Gobernación; el Dr. José Ignacio Rivero, director del DIARIO DE LA MARINA; el Dr. Guillermo Belt, alcalde de la Habana; el comandante José Figarola, alcalde de Marianao; nuestro ilustre compañero, don José Aixalá; don Pablo de Tremoya, cónsul adjunto de España, y otros.

En mesas próximas, numerosas y distinguidas personalidades, a saber: Teniente coronel López Migoya, Jefe de Administración del Ejército; teniente coronel Gonzalo García Pedroso, Jefe del Quinto Distrito Militar; teniente coronel José E. Pedraza, Inspector General del Ejército y Jefe de la Policía Nacional; teniente coronel Ignacio Galíndez, Jefe del Sexto Distrito Militar; teniente coronel Tabernilla, Jefe del Séptimo Distrito Militar; teniente coronel Miguel Angel González, Jefe de la Marina de Guerra Nacional; señor Marcial Dorado; capitán Juan Arias, ayudante del Alcalde Municipal de la Habana; señor Lucio Fuentes, Presidente del Centro de Detallistas; señor Antonio Checa, Secretario; señor Manuel Infiesta, Presidente de la Asociación de Detallistas; señor —Jesús Villar, Secretario; señor Manuel Alvarez, Presidente del Centro de Cafés; señor Angel López, Secretario; capitán Martínez Fiallo, Ayudante del Jefe del Quinto Distrito Militar; comandante Bernardo García, Ayudante del Jefe de la Policía Nacional; capitán Manuel Perez, ayudante del Jefe del Sexto Distrito Militar; capitán Miguel Angel Pérez, Ayudante del Jefe de la Marina Nacional; primer teniente aviador Guillermo Someillán, Ayudante del señor Pombo; señor José Luis Ruano; señor Manuel Sánchez Maspóns; capitán Juan I. Sotolongo, Ayudante del Jefe del Séptimo Distrito Militar; señor Ramón Valenzuela; teniente Ernesto Usatorres y Ubieta, Jefe del Cuerpo de Aviación de la Marina de Guerra Nacional; subteniente Gustavo Novo Saborido, Ayudante del señor Pombo; subteniente René Basarrate y Miró; subteniente Abelardo Torres y Odriozola; subteniente Antonio Menéndez Peláez; subteniente de Máquinas Feliciano Risech y Amat; cadete Aquilino Conde Soto; señor Juan Luis Pedro; señor Marcelino García, gerente de la firma «García y Díaz», y agente de la Compañía Trasatlántica en la Habana y New York; señor Alfredo Cañal; señor Blas Casares; señor Sacramento Marina, Apoderado de la Trasatlántica Española; señor César Sánchez; señor Víctor Bilbao, Director de «El Mundo»; señor Lorenzo Frau Marsal, Director de «El País-Información»; doctor Santiago Claret, Director de «El País»; doctor Oscar Zayas, Director de «Avance»; señor Julio César González Rebull, Director de «El Crisol»; señor Jorge Fernández de Castro, Director de «Alerta!»; señor Luis Entrialgo; señor Junior Hernández; señor Juan Llobera Roselló, Presidente de la Asociación de Viajantes del Comercio; señor Lorenzo Angulo, Secretario del Secretario de Gobernación; señor Pablo R. Presno, cronista de «El Mundo»; señor Miguel Roldán, cronista de «El País»; señor Cándido Posada, cronista del DIARIO DE LA MARINA; señor Salvador Gumbau, cronista de «Avance»; comandante Ramón Valls, Jefe del Cuerpo de Aviación del Ejército; capitán Juan González Rodríguez; capitán Tomás Alvarez y Alonso; capitán Emiliano Solórzano y Muñoz; primer teniente Florencio Ceballos Reyes; primer teniente Fernando del Valle Díaz; primer teniente Laureano García Berrocal; primer teniente Alfredo Jiménez Alum; primer teniente Domingo Piñeiro Curnow; primer teniente Miguel Hernández Santos; primer teniente médico Rafael Castro González; segundo teniente Joaquín San Emeterio; segundo teniente Tomás Díaz y González; señor Bernardo Pardías, Presidente del Casino Español; señor José Pérez Cubillas, Vicepresidente; señor Valeriano Fernández Viña, Secretario; señor Avelino González, Presidente de la Asociación de Dependientes; señor Manuel Solaún, Vicepresidente; señor H. M. Vadillo, Vocal; señor César García Toledo, Secretario; señor Jesús Pérez Cabo, Presidente del Centro Gallego; señor Alfredo Blanco, Secretario; señor Juan B. Díaz, Presidente del Centro Asturiano; señor Sandalio Cienfuegos; señor Manuel Calvo; señor Ignacio Padrón, Presidente de la Asociación Canaria; señor Germán Rodríguez, Secretario; señor Elías Rada, Presidente del Centro Castellano; señor José Alonso, Vicepresidente; señor Constantino Gutiérrez, Secretario; señor Benito Cortines, Presidente del Centro Montañés de la Habana; señor José Barquín, Vicepresidente; señor Julián Cobo, Vocal; señor Julio Gutiérrez, Secretario; señor Pedro Gutiérrez, Presidente del Centro Andaluz; señor Serafín Domínguez, Vicepresidente; señor Celestino Joarista, Presidente del Centro Vasco; señor Florentino Suárez, Presidente de la Cámara Española de Comercio; señor Rafael Egaña, Secretario; señor Presidente de la Sociedad Hijas de Galicia; señor Vicente Castelló, Presidente del Centro Valenciano; señor José Balcells, Presidente de la Sociedad Catalana de Beneficencia; señor Presidente de la Sociedad Gallega de Beneficencia, Gerardo Caamaño; señor Genaro Acevedo, Presidente de la Sociedad Asturiana de Beneficencia; señor Manuel Ahedo, Presidente de la Sociedad Montañesa de Beneficencia; señor José Llamosas, Presidente de la Sociedad Vasco-Navarra de Beneficencia; señor Garcilaso Rey, Presidente de la Sociedad Castellana de Beneficencia; señor Nicolás López, Presidente de la Sociedad Burgalesa de Beneficencia; señor Juan M. Ruiz, Presidente de la Sociedad Andaluza de Beneficencia; señor Mariano Ferrero, Presidente de la Sociedad Aragonesa de Beneficencia; señor Miguel González Rodríguez, Presidente de la Sociedad Canaria de Beneficencia; señor Ramón Alvarez, Presidente de la Colonia Española de Cienfuegos; señor Antonio García de la Torre, señor Francisco C. Bedriñana, del DIARIO DE LA MARINA; señores M. Giménez Lanier; Antonio de la Carrera; José Rueda Bustamante; José Alvarez Rius; Francisco García Naveiro; Dionisio Ruisánchez Fuentes; Cayetano García Lago; Arturo Vázquez Botana; Juan Gelats y Botet; Onésimo Tauler y Oller; Antonio Rodríguez Vázquez; Vicente Real Ruiz; Angel Aixalá y Roig; José Rueda Serna; José Aixalá y Roig; Francisco Almuzara; Enrique J. Montoulieu; Hans Gengler; Luis Angulo Pintado; Octavio Porta; Enrique Andino; Miguel Junco; Manuel García Fernández; Bernardino Cuesta; Manuel Pérez Tárano; Arturo Cortina; Antonio López Ledo; Pío Fernández; Alejandro García Cisnero; Juan Riveiro; Alfonso Martínez; Pío Peláez; José Antonio López; Regino Picó.

EVOCANDO A DOS HEROES Y MARTIRES.—Momentos antes que comenzase el almuerzo, y en el instante en que la Banda Municipal ejecutó los himnos de Cuba y España, don José Aixalá pidió a la concurrencia que, puesta de pie, dedicase un recuerdo a los heroes y mártires Barberán y Collar, trágicamente desaparecidos en tierra mexicana. Fué un momento emotivo, solemne, nobilísimo.

Después, unos cuatrocientos comensales saborearon un menú verdaderamente soberbio, debido a la pericia indiscutible de los altos empleados de la cervecería Tropical.

LOS DISCURSOS.—Terminado el ágape, don Julio Blanco Herrera, presidente de la ya mencionada empresa cervecera, manifestó que haría uso de la palabra, para ofrecer el banquete al aviador Juan Ignacio Pombo, el señor don José Aixalá, ilustre vicepresidente de la entidad que él se honra en presidir; y agrega que éste es, a la vez, una honra para Cuba y para España.

El señor Aixalá saluda cariñosamente al homenajeado, a las autoridades civiles y militares, a los representantes de sociedades españolas; de la industria, el comercio, de la prensa, etc. Y acto seguido, para plasmar minuciosamente sus ideas, de lectura a un hermosísimo discurso del que ofrecemos una síntesis. Dice así:

PALABRAS DE AIXALA.—«El señor presidente de esta sociedad, don Julio Blanco Herrera, que con sentimiento de estricta justicia, me obliga a lastimar su innata modestia, es uno de los cubanos más eminentes en su simbolismo de ese doble amor. Porque comprime con su derecha los anhelos de este país y sujeta en su izquierda el lazo adorable de sus progenitores. Es uno de estos varones insignes que dan a su país el ejemplo de ciudadanía por su herencia y el amor indesteñible que no pueden dejar de sentir en ambas direcciones. Y es bajo este concepto obligado a que responde a la amable insinuación con que me distingue para que me levante en este banquete homenaje para ostentar mi ancianidad española como eco de mis compatriotas residentes, que no ceden ventaja alguna en el amor a esta tierra. Es, pues, en nombre de mi patria, que es la España contemporánea y en nombre de mis hijos, quesconla Cuba ensoñadora y gentil, que levanto mi copa en la ofrenda de buena voluntad que esta fiesta representa para recuerdo de la gloria que habeis alcanzado señor Pombo, en la Historia, a la vez que testimonio fehaciente de

Juan Ignacio Pombo

nuestra sincero admiración ante la cual nos rendimos con el mayor afecto.

Sólo un valor decidido y una mano experta, un empuje ardoroso, pueden lograr un viaje tan bello en un aparato tan sencillo como frágil.

Cuando retorneis a vuestra ciudad santanderina, que tiene un monumento a las Letras en la persona de Pereda, el inmortal, y otro a los heroicos del Dos de Mayo en Velarde y una cruz de doble desgracia para recordar el Machichaco, decidles que en Cuba conviven con el flujo y reflujo de las aguas, tan propia de la familia en todos los países del Mundo, unos cubanos generosos y unos españoles añoradizos que otorgan a usted su representación para convertirse en eco, mientras nos despedimos de esta fiesta inolvidable dando un abrazo al valiente aviador que lo extendemos a todos los presentes que nos han prestado su distinción y su gentileza en este momento tan expansivo».

BREVES FRASES DEL AVIADOR POMBO.—A continuación de don José Aixalá, que fué muy aplaudido, el aviador Pombo, motivo del homenaje, pronunció las siguientes palabras:

«Si se me permitiera la frase, diría que me ahoga el sentimiento. No puedo hablar. Estoy emocionadísimo ante los agasajos brillantes que se me han tributado en Cuba. Yo había oído hablar de lo mucho que se quiere a los españoles en Cuba, pero no creí que este cariño llegase a la apoteosis, como lo prueba este acto que se celebra en mi honor. Gracias infinitas a la cervecería «Tropical», y gracias a todos los aquí presentes. ¡Viva Cuba! ¡Viva España!»

Una cálida ovación premió las gentiles frases de Pombo.

EN LAS OFICINAS DE LA TRASATLANTICA ESPAÑOLA.—Al abandonar los jardines de «La Tropical» Juan Ignacio Pombo y su comitiva se dirigieron a las oficinas de la Trasatlántica Española, donde el gerente de la misma, señor Marino García, y el apoderado, señor Sacamento Marina, ofrecieron al aviador una sidra de honor, de la que participaron los integrantes del Comité de sociedades españolas y varias autoridades cubanas. Fué un acto simpatiquísimo.

EN EL CASINO ESPAÑOL.—A las siete de la noche, la directiva en pleno del Casino Español ofreció a Pombo un jerez de honor. A dicha hora, los salones de dicha institución se vieron concurridísimos. En primer término habló el doctor Oscar Loret de Mola, quien estuvo acertadísimo en su peroración, e hizo hincapié en que el Casino, por donde habían desfilado innumerables eminencias, se sentía muy honrado al abrir los brazos para recibir al intrépido nauta santanderino.

Luego habló el visitante, en un sentido puramente jovial. ««Deseaba hablar—dijo—pero hay aquí demasiadas jóvenes bonitas. Permitidme, por tanto, que me limite a daros las gracias de todo corazón».

Finalmente, la concurrencia fué obsequiada con vinos estupendos y pastas riquísimas.

ULTIMO NUMERO DEL PROGRAMA.—De acuerdo con el programa trazado por el Comité de Sociedades españolas, el último homenaje se le rendirá a Pombo esta noche, en el Centro Gallego. Se trata de un grandioso banquete, al que concurrirán representaciones de todas las colectividades hispanas.

El 1er. premio en una exposición en los Estados Unidos

Se celebra anualmente bajo los auspicios del Instituto Carnegie con premio de $1000

PITTSBURGH, octubre 16. (AP.) El pintor español Hipólito Hidalgo de Caviedes, de Madrid, ha ganado esta noche el primer premio de la Exposición Internacional que se celebra todos los años bajo los auspicios del Instituto Carnegie. Se le adjudicó el premio por su lienzo «Elviro y Tiberio».

El trabajo, que mereció el premio de 1.000 pesos del fondo artístico creado por Andrew Carnegie, representa a una pareja negra suramericana sentada en un sofá, completamente vestidos y sin tener dónde ir. Las dos figuras centrales de este cuadro presentan una pose análoga a la de los viejos daguerrotipos.

La selección fué hecha por un jurado de seis artistas, tres americanos y tres europeos, entre 365 trabajos que presentaron ventiuna naciones.

Dos artistas americanos—Charles Burnfield y Henry Mattson—ganaron el segundo y tercer premios. Burchfield recibió el segundo lugar y un premio de $600, por su cuadro «El cobertizo en el pantano» y Mattson $500, por «Agua profunda».

Recibieron mención honorífica Albert Saverys, de Bélgica, por el cuadro «Vida tranquila»; Cándido Portinari, de Río Janeiro, Brasil, por «Café»; Per Deberitz, de Oslo, Noruega, por «Sol y mar», y Sergius Pauserm de Viena, por «Paisaje austriaco».

El premio anual de $300, del condado de Allegheny, se concedió a Maurice Viamencb, de París, por el cudaro «Flores».

VOLUNTARIOS ITALIANOS DE SUR AMERICA, A ITALIA

BARCELONA, octubre 16. (AP.)—Llegaron hoy en el trasatlántico italiano «Augustus», en viaje a Génova, 492 voluntarios, entre ellos Marconi, quienes esperan partir en breve al frente de Etiopa. También llegó la esposa de Marconi, que se quedará en Italia.

Marconi fué agasajado por el personal del Consulado de Italia.

Es procesado el que mató al gobeanador civil de Tenerife

Se ha celebrado una fiesta argentina en la fragata de ese país «Pte. Sarmiento»

SANTA CRUZ, ocubre 16. (WP.- El juez especial que entiende en la causa seguida con motivo del asesinato del Gobernador civil interino de Tenerife, ha decretado el procesamiento del argentino Manuel Reyes Pérez, presunto autor de la muerte del funcionario. Se exigen a Reyes 200.000 pesetas para asegurar las responsabilidades civiles.

UNA FIESTA ARGENTINA A BORDO DEL «PRESIDENTE SARMIENTO»

SEVILLA, octubre 16. (WP.)—Especialmente invitados por el doctor Marañón, han concurrido hoy a un almuerzo en el Hotel Cristina, el comandante de la fragata «Presidente Sarmiento», y varios oficiales, así como el Embajador, señor Mansilla.

Previamente habían asistido a una fiesta organizada en su honor por los aviadores de la basa de Tablada.

Organizada por el capellán, señor Zoni, se ha verificado a bordo de la fragata una emisión de un reportaje radiado en colaboración con la Radio Sevillana. Varios marinos contaron composiciones y tangos argentinos y otros recitaron poesías criollas y el capellán explicó, en una breve charla, el funcionamiento y finalidad de las viajes de circunnavegación de la fragata.

En ruta directa al Amazonas, saldrá el vapor 'Artabro' el día 29 del mes corriente, desde el puerto del Ferrol

Se ha confirmado la noticia de que un General y un Coronel han sido sustituídos en sus cargos, pero se ignora el motivo. Firmado el Trat. de Reciprocidad entre España y Sto. Domingo

EL FERROL, octubre 16. (WP.)—Se cree en esta ciudad que la partida del «Artabro» tendrá lugar definitivamente el próximo día 29, asistiendo a ella el Presidente de la República, señor Alcalá Zamora.

El viaje será directo, desde El Ferrol al Amazonas.

El buque sigue actualmente en Valencia, de donde saldrá para El Ferrol antes del día 25 de este mes.

SUSTITUIDOS UN GENERAL Y UN CORONEL

MADRID, octubre 16. (AP.)—El ministro de la Guerra, señor Gil Robles, ha confirmado la sustitución del general Miaja y del coronel Tolibia, los cuales serán enviados a otras guarniciones.

El general Miaja ha sido sustituído por el general Balmes.

No se han dado a conocer las razones de estas medidas.

FIRMA DEL TRATADO HISPANO-DOMINICANO

SANTO DOMINGO, octubre 15. (AP.)—Se ha firmado hoy en esta capital el tratado de reciprocidad comercial entre España y Santo Domingo.

Lea ¡ALERTA! al mediodía. Y AVANCE por la tarde.

CICLON - IMPROVISACION - DESTRUCCION Y MUERTE

La fabricación endeble e improvisada cuesta a Cuba millares de víctimas y millones de pesos. Construyan en forma permanente, y para las instalaciones de agua seleccionen y exijan llaves y accesorios PUJOL; son mejores y siempre hay repuesto para ellos, lo que no acontece con llaves de marcas desconocidas. Muchos cuartos de baño hay que desbaratarlos por falta de repuesto para reparar las llaves que se salen. ¡Un desastre!

LAS LLAVES "PUJOL" NO SE SALEN

LAS COSTUMBRES ESPAÑOLAS

EL BAILE DE UNO CON DOS, Y DE COMO SE ADENTRA UN BAILE DE HOY POR LOS TIEMPOS PRIMITIVOS

(Por C. CABAL

EN la hondura de los siglos. El Pericote... Está bien... Y cuál es el misterio de esta danza? Por qué es al mismo tiempo grave y suave, arrebatada y serena, popular y señoril? Por qué habla solamente de purezas, si está repleta de amores...? Por qué da solamente claridades, si en ella se advierten sombras...? Y cuál es el misterio de esta danza, que parece envolver en el ropaje de una ingenuidad profunda una honda sensualidad?

Sobre su origen asegura el vulgo:

—Débese a la emigración... Los mozos que marchaban a las Indias, y aún antes que a las Indias a Castilla. Quedaban solas las mozas, y tenían que bailar con esta industria...

La explicación es pueril.

La danza del pericote sabe a solemnidad y huele a rito. No parece bailarse por bailar, sino por responder a una misión. No se baila tampoco diariamente, en un momento cualquiera, sino en festividades especiales. No la conocen tampoco la generalidad de las mocitas ni la totalidad de los «rapazos», sino seis u ocho mocitas y dos o cuatro «rapazos» que la aprendieron de intento para estas festividades con personas «mayores» del lugar... Sabe a solemnidad y huele a rito, y no debe extrañar esta opinión:

—La danza del Pericote es la danza pintada en Peña Tú.

Peña Tú, junto a Puertas, en Vidiago, es decir, Llanes, también. Un ídolo, en Peña Tú, y ante él una necrópolis dolménica. Un ídolo femenino, que representa la Madre, esto es, la fecundidad, y a su izquierda una forma de puñal, que es una sepultura «antropomorfa». Más a la izquierda aún, seis personajes; seis personajes en grupo, y un personaje más, que los preside. El cuerpo de los siete es una línea, cruzada por otra línea en la parte superior —en arco y hacia abajo los extremos— que significa los brazos, y prolongada hacia abajo por dos líneas en ángulo, las piernas, que arrancan de lo último del tronco. Se diferencia un tanto. Sostienen que no hay en realidad en la pintura cuadrilátero ninguno, y que lo que se llama de este modo es un falo nada más. En forma de tal lo pintan, y añaden la siguiente observación:

—La figura de la izquierda, primera del conjunto general, a nuestro juicio es un hombre...

Y hombre parece, en efecto, por la traza especial de su cintura y la forma de sus hombres. El brazo derecho suyo se asemeja a la cola de un caballo, y el izquierdo asemejase a un muñón con un ganchillo colgante.

—Esta figura —dícese también— parece ajena a esta escena.

¿Y qué es la otra figura de los ojos, o de las orejas susodichas, es un hombre o una mujer...? No hay modo de precisarlo. Quienes la tienen por hombre, no hallan rasgo ninguno en ella misma en que poderse apoyar, y creen que lo indica el falo, que es la figura que sigue. No cabe, a pesar de todo, el que se admita el falo en esta escena. Esta figura, en efecto, es verdaderamente un cuadrilátero, y aún la forma que le asignan los que no piensan así, daría una sepultura «antropomorfa» aproximada a la de Peña Tú. En estilizaciones sucesivas —como la de la danza, verbigracia, de Pedro Soria, de Soria— también se representan los danzantes con la sepultura al pie. Y la distancia, además, —en la escena de Ahumada—; no autoriza a que se enlacen con ninguna posible relación, la figura hipotética del falo y la figura de las orejeras.

Eliminada la figura de hombre del conjunto de la danza, queda sola a la izquierda esta figura, que esta puede creer que la preside. Las orejeras son categoría: las lleva esta figura nada más. De las tres de la derecha, se asegura que dos cruzan la mano, o que se cruzan la mano. Es efecto, quizás, de perspectiva: la primera figura de las tres parece ser la de un hombre, parece hallarse de espaldas, parece vuelto hacia las otras dos. Su plano, pues, no debe ser el mismo que el plano de la figura cuya mano parece que le toca.

En resumen, una danza: uno que baila con dos, ante un ídolo probable, y con una persona que preside. Lo mismo que en Peña Tú: en Peña Tú seis figuras, esto es, dos grupos de tres, y una persona que preside el baile, ante un ídolo bien claro. Ambas representaciones se clasifican como neolíticas, y ambas pueden ponerse en relación con el Pericote actual. En éste, no hay director; húbolo sin embargo, en otro tiempo, y alguien lo consigna así:

—Dirigía el pericote una persona a que abonaban sus años o sus conocimientos de este baile...

En los bailes astúricos de arraigo, cuya raíz aparece en hondos entresijos prehistóricos, hay quien los dirige aún. El tono ritualisco, además, que impera en el pericote, parece requerir, por precisión, un jefe de ceremonias, «que comience, y que presida, y que acabe las funciones, según normas especiales» —como hace la mujer de ciertos años que conduce los bailes de vaqueiros. Cuando Carlos I fué a Colombres, —después de su estancia en Llanes—, alcanzó todavía una «puchella» —»puchella» de años también—, que era la directora de la danza con que el pueblo le obsequió. No llevaba orejeras en verdad, pero no andaba muy lejos: llevaba en vez de orejeras, «anneaux et verges d'argent» de notable largura y espesor. Puede creerse, por tanto, que la figura de Ahumada que ostenta las orejeras, era otra «puchella» de años con idéntica misión, y puede asegurarse, a ciencia fija, que el hombre del cayado en Peña Tú «es el director del baile, y que si tiene las piernas excesivamente abiertas, es que se sienta en el suelo, como las directoras vaqueiriles».

El baile de Peña Tú es por lo tanto el pericote de hoy; danza de ritualismos prehistóricos, de carácter funerario, deja que se presenten los instintos en su plena ingenuidad, con la coquetería primitiva de una sanísima raza, aún incontaminada de vilezas, y con la gravedad inevitable a la consciencia del rito, en una religión que suplicaba del espíritu del muerto que se hiciera fecundo de algún modo, lo mismo en el rezago de las hembras que en la entraña de los campos...

Muchos agasajos al ministro de Estado portugués, Monteiro

Gestiona un pacto comercial y un pacto de amistad y no agresión entre ambos países

MADRID, octubre 16. (WP.)—Se encuentra en esta capital en viaje semioficial, el ministro de Estado de Portugal, señor Armindo Monteiro, que ha sido declarado huésped de honor por el Gobierno. El señor Monteiro recibió las visitas protocolarias del Presidente de las Cortes, Jefe del Gobierno y ministro de Estado y al mediodía fué obsequiado con un almuerzo en Alcalá de Henares, al que concurrieron los ministros de Estado e Instrucción Pública.

Esta noche se celebrará en su honor, en el Ministerio de Estado, una comida de gala.

El ministro de Instrucción Pública ha explicado que la visita del señor Monteiro obedece especialmente al propósito de hablar sobre el proyectado tratado de amistad y no agresión entre España y Portugal y también sobre la confección de un tratado de comercio.

Créese que en la conferencia que celebraron el señor Monteiro y el ministro de Estado español, señor Lerroux, se trató acerca de los posibles efectos económicos de las sanciones acordadas en Ginebra. Lerroux, después de la entrevista, negó que se hubiera tratado en ella de la cuestión italo-etiópica, pero dijo que «es posible que los dos diplomáticos cambien impresiones sobre ese asunto antes de que el señor Monteiro regrese a Portugal.

Dícese que la visita del señor Monteiro será devuelta por el ministro de Instrucción Pública con motivo de la firma en Lisboa de los tratados que ahora se gestionan.

OTRO ARRESTO

El sargento Gutiérrez procedió al arresto de Antonio Corona Muros, (a) «Coronita», vecino de Aguacate número 74, acusándolo de dedicarse a realizar atracos en nombre de la revolución, perteneciendo a La Joven Cuba.

Los acusados fueron enviados al Castillo del Príncipe a disposición de la autoridad correspondiente.

CONSULADO GRAL. DE ESPAÑA en la REPUBLICA DE CUBA

AVISO URGENTE

La Compañía Arrendataria de Tabacos de España ha abierto un concurso para la adquisición de 1.800,000 Kgs. de tabaco en rama cosechado en esta Isla.

Las condiciones referentes a dicho concurso pueden ser examinadas en este Consulado por las personas a quienes interese hacer ofertas, hallándose a su disposición en el mismo, todos los días laborables de nueve a doce de la mañana, una copia del anuncio que del concurso se ha publicado en la Gaceta de Madrid del 24 de Septiembre.

Habana, 14 de Octubre de 1935.

El Cónsul General,

Jaime MONTERO.

E.C.D. 2016

CONGUITO CAMAGUEYANO, SEGURO DE VENCER A PELON GUERRA

OFRECEN PARA ESTA TARDE EN "ORIENTAL PARK" UN PROGRAMA DE CARRERAS DE ENORME IMPORTANCIA

(PAGINA QUINCE)

SPORTS DIARIO DE LA MARINA SPORTS

PAGINA CATORCE — LA HABANA, JUEVES, 17 DE OCTUBRE DE 1935 — AÑO CIII

Amateur Aces

—Caribes en New York.
—¿Berny Rodríguez se retira?
—El club de «El Encanto»

(Por DAN)

Están tratando de brindar una temporada de foot ball intercolegial en el Invierno, y el experimento luce noble, pero antes de que nada se haga en efectivo, será conveniente que los más experimentados en el sport ofrezcan lecturas semanales a los atletas y al público para que la gente sepa lo que se está tratando... Después que el futbol fué revivido por la Universidad, el Vedado y el Atlético, ha venido una desorientación muy grande en el sector... ¿Se acuerdan del hermano de Juanito Condom?.. ¡Luis Condom!.. Bien, el joven ex-estudiante está actualmente en New York y es floor-man en una de las sucursales del Ten-Cents Store en el Wáshington Heights... Juanito y Luis formaban una bonita combinación como cheer-líders cuando ambos secundaban a la Universidad... Luis Rivas Vázquez, que se acaba de casar en Ashville, pasa muchos fin de semana en New York... Bernardino Rodríguez, el sensacional atleta de los Tigres, asegura que colgará el hábito definitivamente cuando se termine la temporada de baseball, pero nadie debe hacerle caso. Las retiradas de Bernardino son como las de Esperanza Iris —por temporadas nada más—... Berny es un atleta de coraje y aún enfermo de las piernas saldrá a defender los colores del CAC, si su club le necesita en cualquier momento... El five del Club Teléfonos tiene un center que mide 6 pies, 5 pulgadas de estatura, y Eduardo de las Casas piensa hacer grandes cosas con él... Si el muchacho resulta solamente «aceptable», más de dos teams tendrán que «amarrarse bien los pantalones», con los telefonistas.

Todos los miembros de la Asociación Atlética no están de acuerdo en ligar con la UAA... Unos creen que la unión será buena entre los dos circuitos... Pero otros dicen que la Asociación tiene vida propia y que con sus colegios podrá brindar fácilmente los campeonatos de basket ball.. Nuestra opinión es que toda unión —sea cual sea— siempre debe ser bienvenida... Raúl Cano se ha acercado al columnista para asegurarle que el Vedado Tennis no ha pedido ningún campeonato de basket ball femenino a la Federación... Y Eduardo de las Casas afirma que el Teléfonos no puede organizar team... Las hermanas Trueba jugarán este año del Hispano, y algunos «outsiders» aseguran que la retirada de una de las muchachas del team de Don Abelardo Tous se debe a cierta rivalidad que existía entre Olga Palacios y ella. Para el Hispano ha sido un golpe certero la desaparición de la veloz Conchita Fernández... Ahora el team senior tendrá que reconstruirse totalmente... El five del Pato Gallarreta jugará mañana viernes un match de exhibición con el team de San Carlos, en el floor de estos últimos, Y esto brindará a muchos una bella oportunidad de ver en acción la magnífica combinación ofensiva que tienen los Blanqui-negros para la temporada.

La Directiva del Club «Cubaneleco» ha pedido una crecida cantidad al Norte para terminar el terreno de baseball y el floor de basket... Y Lopito quiere que se invierta algo en establecer el baseball nocturno en el campo de juego... Mario Sesma ha quedado fuera, definitivamente, del team junior de basket del Hispano, pero será el sustituto de Cartaya en el senior, lo cual no deja de ser curioso... Cuando Vilita vestía el uniforme del Ferroviario y del Tennis-Goliath, los partidarios de estos clubs decían que el joven player no jugaba a todo vapor frente a los Tigres del Hispano... Ahora Vilita es un hispanófilo más, y resultará interesante ver la clase de vapor que despliega en sus jugadas... El domingo se ofrecerá el almuerzo homenaje a Carlos Alonso, el presidente de los Tigres, y con este motivo habrá reunión familiar en Campo Armada y surgirán situaciones propicias para que «Get that man» Cartaya, haga de las suyas... Emilio Cancio Bello lucirá con más experiencia que Espinacas Ealo, pero el center de los fortunistas se nos antoja más veloz a la ofensiva y defensiva.. Enterado de que Gallarreta aseguraba que Ealo será el mejor center de la temporada, Emilio Cancio Bello ha comentado en el Vedado Tennis: «Qué pasa, es que la Federación también me ha declarado senior a mí?»...

Ya está perfectamente constituída la Junta Nacional de los Cuartos Juegos Deportivos Centro Americanos que han de efectuarse en Panamá, en 1938... Desde Panamá nos envían la directiva, que la integran:

Leopoldo Arosemena: Presidente.
Tomás G. Duque: Vicepresidente.
Tomás H. Jacome: Tesorero.
Eduardo M. Sosa: Primer vocal.
Leónidas R. Paredes: 2do. vocal.
Marco A. Gandasegui: Secretario

Esta junta, al constituirse, acordó dirigirse a los periodistas de los países más importantes que pueden concurrir a los próximos Juegos, a fin de que presten su cooperación... Demás está decir, desde luego, que DIARIO DE LA MARINA realizará su mejor esfuerzo... Por las notas que recibimos del Comité Olímpico Panameño sabemos que Panamá buscará nuevos elementos para preparar su conjunto Olímpico, habiéndose construido ya gimnasios especiales para amoldar a los atletas a la cultura física... Puerto Rico y México, dos fuertes contrarios de Cuba, ya han iniciado su preparación y nosotros preguntamos: ¿Cuándo le toca a Cuba?... Dentro de pocos días ha de darse a conocer una noticia de enorme importancia que revolucionará el sector amateur... (No podemos revelar el secreto por ahora)... Por pedirlo expresamente, Conchita Fernández, la malograda basketbolista, fué enterrada ayer con la camiseta del Hispano.. Lalo Rodríguez ha de actuar de umpire en los próximos encuentros de baseball de la Liga Nacional... El Deportivo Asturias, agradecido a la prensa por la cooperación que siempre ha recibido, tiene interés en ofrecer un festival deportivo como parte del programa del «Día del Periodista»... La Juventud Atlética Viboreña ha de competir este año en el campeonato junior de la Liga Social... El Club Atlético de Cuba acaba de anunciar una interesante verbena para el día 30 de Noviembre y la ha titulado: «París a media noche»... Hasta ayer era un secreto, pero más de cuatro nos han asegurado hoy que el pitcher Decal, del Vedado Tennis, pasó una noche terrible la víspera de pitchearle al Atlético de Cuba... Dicen que tuvieron que propinarle mucho «Bromo-Seltz»... La impresión general entre los amateurs es que Quilla Valdés y Fortes deben pasar ya al profesionalismo... «Tienen mucha clase para nuestro sector»—dicen.

Fortuna y Regla celebrarán el sábado próximo un reñido encuentro en los terrenos del "Vedado Tennis Club"

Colocados en abierta lucha por el segundo lugar de la Liga Nacional, los dos teams han de enviar al box a sus mejores hombres. Zabala lanzará por los blanqui-negros. Programa

ULTIMA VISITA DEL VTC A HERSHEY

Interesados en el segundo lugar del campeonato, que es el único goal que queda disponible en estos instantes en el circuito de los Nacionales amateurs, los equipos de los clubs Regla y Fortuna han de invadir el sábado por la tarde los terrenos del VTC para celebrar un encuentro de muchísima importancia.

Regla y Fortuna, según el estado de los clubs, son los más indicados para capturar la copa que se ofrece al segundo lugar del campeonato amateur, y ambos, contando con excelente material en sus filas y muy buena dirección, se disponen a batallar cuanto sea preciso para lograr ese éxito.

Hasta el presente los reglanos han tenido las mejores oportunidades, sosteniéndose trás el Hershey desde los últimos días de junio, el Fortuna tiene planeada una despedida impresionante en la contienda, y puede que este choque del sábado sirva de inicio para la maniobra que tienen preparada.

El manager Nick Pons, de los Blanqui-negros, enviará a la lomita al zurdo Zabala, que suele pitchear muy buenos juegos frente a los reglanos, y Castillito dependerá de Ferrer, que es una de las buenas cosas que nos ha dado la presente campaña.

El match del sábado comenzará a las dos y media de la tarde, según nuevo acuerdo tomado por la Liga Nacional, adelantando el horario.

El domingo

Para el domingo por la tarde tendremos un doble header en los mismos terrenos del Vedado, jugando el Teléfonos con el Cubaneleco en el turno de apertura y el Atlético con el Regla, después.

Mercadefe irá casi con seguridad a la lomita de los telefonistas en este encuentro, no teniendo nada de particular que tenga que pitchear frente a Quevedo, que será la selección de Lopito.

En el segundo game pitchearán Cubillas-Salazar y Comellas, que están trabajando en muy buena forma.

El Vedado a Hershey

El domingo realizará el team del VTC su última excursión de la temporada a Hershey, siendo esperanza de Ramiro González, que Decal pueda repetir su hazaña de encuentros anteriores, dominando totalmente a los líderes de la Liga.

El Hershey dependerá de Felo Suárez, que es, al decir de muchos imparciales, mejor que Fortes como pitcher.

«LA YMCA ESTA MAS FUERTE QUE NUNCA», NOS DICEN

Sr. Pedro D. Galiana,
DIARIO DE LA MARINA,
Ciudad.

Estimado amigo y compañero:

Con sorpresa hemos leído en tu interesante columna «Amateur Aces», del día de hoy que te haces eco de un rumor circulante sobre una posible cesión del edificio que actualmente ocupamos a la sociedad de empleados de «El Encanto», noticia esta que todo asiduo concurrente a nuestra querida «Y» debe rechazar de plano, toda vez que nunca la Sociedad ha disfrutado de un estado más floreciente y próspero.

A fin de aclarar a cualquier persona conocedora de dicho rumor por tí o por cualquier otro medio, queremos aprovechar la oportunidad y decir en pocas palabras algo sobre lo hecho por nosotros desde el primero de julio de 1932 hasta la fecha.

La YMCA de La Habana estuvo controlada hasta febrero de 1932 por el Comité Internacional, y en esta fecha, debido a la depresión económica mundial tuvo que cerrar sus puertas, y acto seguido un grupo de antiguos socios cubanos, solicitó y obtuvo de la Corporación YMCA, por conducto de su representante, Mr. Hugo Hartestein, la reapertura de dicha Sociedad, y desde entonces hasta la fecha, hemos tenido la suerte de mejorar diariamente las condiciones y el servicio, con el apoyo de los señores socios y a entera satisfacción de los mismos, de la Corporación, del Comité Internacional, (según hicieron saber a los señores Crespo y Nogueira, en su reciente visita a Nueva York), y de toda persona o entidad que social o económicamente han tenido relaciones con nuestra sociedad.

Creemos haber dejado perfectamente aclarado este particular, para los que no están actualmente conectados con nosotros, porque los socios activos conocen de sobra que eso es una «bola» más.

Quedamos como siempre, amigos y compañeros,

Por la Directiva:

Enrique Nogueira.

Evelio Crespo.

José I. Digón.

EN VISTA DEL INTERES QUE HA DESPERTADO EL MATCH DE CONGUITO CAMAGUEYANO Y PELON GUERRA, SE ELIGIO "ORIENTAL PARK"

De esta manera, habrá comodidad para todos los aficionados al boxeo, y al mismo tiempo, éstos verán un gran combate por el mínimo precio. Los dos combatientes harán fuerte training en esos dos últimos días. Un gran programa confeccionado para esa noche

Sobre el mismo escenario del magno acontecimiento del domingo próximo, día veinte, Oriental Park., estudiaron Azúa, Eguileor y Battisti, los primeros promotores de boxeo y el último Presidente de la Compañía Cubano-Uruguaya, todo lo relacionado con el combate Conguito Camagüeyano y Pelón Guerra, pelea firmada a diez rounds y que ha logrado galvanizar a los fanáticos al extremo que los promotores tuvieron que buscar un horizonte más amplio. Y se llegó a este acuerdo: colocar el ring junto a la pista y frente por frente al gran Stand para que los fanáticos puedan estar comodamente sentados y cerca del cuadrilátero.

Se orecerán al público ocho carreras de caballos, la pelea Pepón Guerra Conguito Camagüeyano y todo este manjar por sólo cincuenta centavos ¿Queréis mayor ganga? Pues de todo eso podrá gozar el aficionado el domingo 20, en Oriental Park.

Como lucen los rivales

Pelón Guerra y el camagüeyano Conrado Conde han entrado en su última fase del entrenamiento, la más importante. Hoy y mañana harán training fuerte y los dos días restantes los dedicarán a mantener sus músculos en condiciones. Nada más. Después al combate abierto, en pos de la victoria que les representará a ambos combatientes pingües ganancias en poco tiempo.

Entre otras cosas, está el futuro, es una de las causas por las cuales el peleón del domingo en Oriental Park ha de resultar altamente emocionante. Si Conguito es vencido, habrá perdido mucho en el ánimo del público. Si Pelón Guerra vence, se le abrirán de par en par las puertas dé todos los estadios cubanos. Vendrá el Fillo otra vez, ahí está Alex Yanes, campeón nacional y hasta Kid Juancito que aspira a invadir la división superior.

Por eso los dos peleadores no ponen reparos en su preparación y se han tomado todo el cuidado posible. Pelón, sin embargo, peleador de temperamento y de coraje, valiente hasta la exageración, abandona enseguida la cabecera y se lanza a trompada limpia con sus sparring partners, Pero el Pelón no se deja pegar un golpe sólido, todos los esquiva y en la riposta es una máquina de pegar golpes. Nunca da uno, siempre repite Es pelear de contragolpe. Por eso es peligroso y por eso es terrible tenerlo de contrario. Conguito lo conoce de México y ha tomado todas las precauciones habidas, haciendo su mejor training desde que está en Cuba.

Iguales estilos y mucha verguenza

El estilo del Conguito es similar al estilo del mexicano. Fajadores que saben llegar, con fuerte punch en ambos puños y valientes siempre, Conguito y Pelón tienen la oportunidad de ofrecer la pelea más terrible que hayan ofrecido nunca dos pugilistas pesos pluma. Pelón Guerra es un nuevo Angel Díaz, que tendrá de contrario a otro Angel Díaz, pero cubano. Eso es, en síntesis, el choque del domingo en Oriental; el clásico choque de dos locomotoras humanas.

Conguito gusta de fajarse porque asimila y porque pega y sabe pegar. Pelón gusta de fajarse porque asimila y porque pega y sabe pegar. Es decir, en el ring son dos gotas de agua. Y como a Conguito lo conocemos bien, ya podemos hacernos la boca agua. Va a ser la pelea del domingo la pelea pauta, el combate que sirva de modelo cuando se hable de combate cruentos, de combates salvajes, de bouts emocionantes y emotivos.

Y esta pelea sensacional y ocho carreras de caballos, por sólo cincuenta centavos. Indiscutiblemente que los promotores unidos del domingo van a conseguir la entrada record de la temporada.

Mucha música y buen volley ball se dará el martes

El Almendares Tennis Club dá a conocer el line up del partido contra el Glee Garden

Muy pocas veces se ha notado un interés tan grande por un evento deportivo cualquiera, como el que actualmente existe para el festival que tendrá efecto el próximo martes 22 por la noche en la prestigiosa sociedad «Cuba Nueva», que preside el caballeroso sportsman señor Eugenio Benítez. Y ese entusiasmo e interés desde luego, está plenamente justificado, toda vez que el programa deportivo social figuran toda clase de atractivos y alicientes.

En cuanto a la parte artística podemos asegurar que muy pocas veces se había podido combinar algo tan sugestivo y digno de presenciarse. Amén del grandioso baile que cerrará la velada, y que será amenizado por Luis Fabré y su Orquesta del Jockey Club y el Septeto Encanto, de Silvio Díaz se presentarán verdaderas notabilidades de la música, el canto y la poesía. Actuarán el 22 en Cuba Nueva, Irene Agramonte, la soprano de la voz de oro, Roberto García, el más popular de los trovadores del radio, Dinorah, la genial intérprete de tangos argentinos, Tina en sus interesantes bailes internacionales, el gran poeta cubano Emilio Ballagas y otras populares figuras. Además, el conjunto de profesores que dirige el maestro y compositor Luis Fabré interpretarán una nueva Rapsodia de Ernesto Lecuona, escrita especialmente para este festival, un son con letra de Ballagas, que se titula «Nombres negros en las notas del son», un arreglo del famoso Azul Danubio y Rumba abierta, del compositor cubano Gilberto Valdés.

Toda una serie de atracciones, como para que el festival deportivo-social del martes 22 en Cuba Nueva resulte el mejor de la temporada, toda vez que actuarán asimismo notables atletas de ambos sexos en cuanto a lo deportivo. Ricardo Morales-Lorenzo Nodarse, campeones nacionales de tennis se enfrentarán con Gustavo Vollmer-Arturo Randin en el primer número del programa, que continuará con un gran match de volley ball entre la sociedad de Marianao y el campeón de la Liga Social y otro partido en el que se verán envueltos los equipos femeninos del Glee Garden y Almendares Tennis Club, siendo la primera vez que juegan en público conjuntos integrados por señoritas.

De maestro de ceremonias actuará el popular speaker de radio René Cañizares, el hombre de ¡Ahí viene la bola!, que será el encargado de introducir a los artistas.

Todo esto, encuentros deportivos, show y el gran baile tan sólo por la pequeña cantidad de 50 centavos, lo cual significa que no se podrá dar un paso el martes 22 en Cuba Nueva, situada junto al río Almendares.

El Almendares Tennis Club, la simpática sociedad del Reparto Almendares, presentará en su juego contra el Glee Garden, el martes 22 en Cuba Nueva, el siguiente equipo de volley ball:

Olga García, Aida Fernández, Celeste Garat, Gladys Fernández, Yiyi Pérez, Hilda Walhemberg, Angelina Aulet de Tellechea, Margot Torriente de Rose, (capitana).

«JARCIA» Y «VERSALLES» NO PUDIERON TERMINAR A CAUSA DE LA LLUVIA

MATANZAS, 14 de octubre: (Por Víctor García).—El juego de base ball que se estaba celebrando el pasado domingo trece, en los terrenos del Palmar de Junco, entre los Club Versalles y La Jarcia, fué suspendido en el tercer inning por la lluvia. Los versalleros ya habían colocado dos lanzadores, que fueron José Manel López y Eladio Rodríguez, teniendo de compañero a Pedro Pancorbo, mientras por la Jarcia, defendía el centro del diamante el magnífico lanzador Cheo Pérez, quien tenía de compañero a Juan Rodríguez. Cheo Pérez parecía que iba batir el record de los ponchados, ya había logrado seis, en tres innings de ponchados, recibiendo muchas ovaciones.

SUSCRIBASE Y ANUNCIESE EN EL «DIARIO DE LA MARINA»

Es Helen Wills la primera en el ranking inglés

Un famoso experto le dió esa distinción por su labor en la justa de Wimblendon

NEW YORK, octubre 16. AP.—Como premio a su sensacional comeback de este año en Wimblendon, Helen Wills Moody ha sido considerada una vez más como la tennista más famosa del mundo.

La selección de Miss Wills, que fué reina de los courts hasta que se retiró de la competencia activa en 1933, fué hecha por el experto inglés Wallis Myers, cuyas selecciones son aceptadas siempre como oficiales por el mundo tennístico.

No se sabe, empero, si Miss Wills podrá figurar en el ranking americano, debido a que toda su actividad comprendió los juegos de Wimblendon, en Inglaterra. Cuando llegue el momento, la Federación Americana dejará fuera a Miss Wills, asegurando que «no tiene record suficiente de sus actividades durante 1935».

Helen Jacobs, que ganó el campeonato americano y que fué runner up de Miss Wills en Wimblendon, fué colocada en el segundo lugar del ranking después de pensarlo mucho. La inglesa Kay Stammers, que tiene victorias sobre las dos Elenas, fué la tercera en el ranking, seguida de Frau Hilda K. Serling, de Alemania; Mrs. Sarah Palfrey Fabyan, de Brookline; Dorothy Round, de Inglaterra; Ethel Burkhardt, que fué una sensación durante el torneo de la Copa Whitgman; Mme. Rene Maynieu, de Francia; Joan Hartigan, de Australia y Peggy Scriven, de Inglaterra.

En la división de los hombres Fredy Perry fué colocado en el número uno, seguido de:

2.—Jack Crawford, Australia.

3.—Gottfried Von Cramm, Alemania.

4.—Willmer Allison, Estados Unidos.

5.—Bunny Austin, Inglaterra.

6.—Donald Budge, Estados Unidos.

7.—Frank Shields, New York.

8.—Vivian Mc Grath, Australia.

9.—Christian Boussus, Francia.

10.—Sidney Wood, Estados Unidos.

Todos estos players, excepto Budge y McGrath, estuvieron en el ranking de los diez primeros del año pasado.

Desaparecerá el viejo terreno de baseball, Víbora

El predio de Eduardo Cepero será vendido para que en su lugar edifiquen una iglesia

Víbora Park, que fué en otros tiempos el templo máximo del base ball amateur, está pasando a la historia y dentro de poco tiempo servirá de base a la edificación de una iglesia católica.

El parque que Moisés Pérez construyó y que últimamente defendía con tanto tesón el diligente Eduardo Cepero, dejará de ser campo de recreo y en estos días está siendo víctima de una poda terrible que hace desaparecer toda la antigua gradería.

Carpinteros y empleados están echando abajo a Víbora Park, quedando ya muy poco de las antiguas graderías. Pronto quedará el terreno completamente libre y sólo le hará lucir distinto a las otras manzanas cercanas por la existencia de las cercas.

Según las noticias que tenemos J. Acosta, actual propietario del campo, ha vendido la cuarta parte de Víbora Park a una iglesia que levantará en el mismo un nuevo templo de Dios. Esto quiere decir, en pocas palabras, que el chance de establecer un Stadium Municipal o un play ground en Víbora desaparecerá como por encanto perdiendo la barriada viboreña el viejo campo de juego, donde tantos campeonatos interesantes se efectuaron.

Víbora Park fué conocido en sus primeros tiempos como el «terreno de los Bomberos» y fué ahí donde se jugaron los primeros campeonatos viboreños de base ball.

Después de la victoria alcanzada por los muchachos de la Universidad en 1920, que actuaban con el nombre del «Team de Artes y Oficios», Moisés Pérez, decidió suprimir la botella de los jardines y cercó todo el terreno, obligando a los fanáticos a pagar su entrada.

El público respondió y el campeonato viboreño de 1921 fué uno de los más interesantes que se recuerdan. En esa época el team del doctor Inclán pudo actuar con el nombre de «Universidad», por primera vez, y así fué que ganó el derecho a enfrentarse con el Fortuna, que había sido el ganador de la Liga Nacional de Amateurs. En la serie co-criolla de ese año los Caribes perdieron los tres primeros games y después ganaron los cuatro restantes—el último en forma espectacular—para cargar con la victoria.

En el campeonato invernal amateur de 1922 se reunió en Víbora Park el entry más notable que se recuerda habiendo ganado la justa el team del club Aduana, que dirigía Jesús Dovo. En este campeonato intervino el team de la Universidad, el Loma Tennis, el Víbora Tennis, el Ferroviario, y otros más, y muchos críticos aseguran que esa ha sido una de las más notables contiendas que se recuerdan.

Víbora Park, ha sido teatro de muy interesantes competencias de base ball, y todos los fanáticos le recordarán con cariño, al enterarse que su propietario ha decidido vender parte de la manzana para la construcción de una iglesia.

COMITE PRO CULTURA FISICA Y STADIUM MUNICIPAL

Citación

Después de la entrevista celebrada con el señor Alcalde doctor Guillermo Belt, y a fin de informar en cuanto se refiere a las gestiones realizadas en favor del proyecto de construcción de palestras para cultura física del niño y un Stadium Municipal, por este medio se cita a todos los clubs y sociedades y cronistas deportivos de esta Capital para la reunión que tendrá efecto el próximo viernes diez y ocho de los corrientes a las nueve de la noche en el edificio del Club Atenas, I. Agramonte y Apodaca.

Como en dicha reunión también se tomarán acuerdos referentes a la labor que debe desarrollarse después del comienzo de las obras, se encarece la más puntual asistencia de las representaciones de dichas entidades.

José Navarro. Presidente, Luis de J. Martínez, Secretario.

Tras el bello esfuerzo realizado por Emilio de Armas, Santa Clara habrá de tener un gran parque de baseball

Lea ¡ALERTA! al mediodía.
Y AVANCE por la tarde.

El popular magnate villareño presentará al público un Stadium idéntico al que poseen los New York Cubans en New York. Se siguen en las obras los planos del Dyckman Oval

LOS DOGOUTS COMO EN NEW YORK

(Por PEDRO GALIANA)

Los Reyes Magos, —Melchor, Gaspar y Baltasar—solo vienen a Cuba una vez al año, por el mes de Enero, pero, en Santa Clara existe un joven magnate que ha querido adelantar este año el viaje de los siempre bien recibidos reyes de la alegría.

El joven en cuestión se llama Emilio de Armas, (Armitas), y si ustedes no han oído hablar mucho de él, es conveniente que sepan desde ahora que se trata nada menos que del popular sportsman que ha decidido proporcionar este año baseball de altura a la ciudad de Santa Clara, uniéndose a Mike González, en el noble esfuerzo que «el héroe público número uno de nuestro baseball» realiza para lograr que la temporada de pelota profesional de este año supere a todas las que se han ofrecido aquí en los últimos tiempos.

DESDE NEW YORK

Desde New York, cuando estuvo por esa hermosa ciudad en viaje de negocios, Armitas comenzó sus actividades, y hoy, que está a un paso del éxito definitivo. puede decirse que ha cumplido una de las más hermosas misiones que se puede confiar a un distinguido deportista.

De Armas no estuvo un solo instante quieto en New York. Visitó todos los grounds baseboleros que le fueron recomendados y buscó en ellos la mejor colocación de las graderías para hacer algo parecido en Boulanger Park. En el Dyckman Oval el home-park de los New York Cubans, encontró los planos necesarios para el parque villaclareño y ahora nos encontramos con que la popular ciudad del interior está a punto de reaparecer en el mapa basebolero con un field parecido al de Alejandro Pompez.

COMO ES EL TERRENO

Según los planos trazados, el terreno de «Trinidad y Hno», que así se llamará ahora Boulanger Park, tendrá las cercas del right field y del left de mampostería, teniendo más de dos metros de altura. Por todo el centerfield habrá anuncios, algunos de los cuales han comenzado a pintarse ya.

El Grand Stand, colocado detrás del home en forma de herradura y en forma muy parecida al Stadium de La Tropical, tendrá cabida para unas cinco mil personas cómodamente sentadas.

Habrá gradería de sol, colocado entre la tercera base y el left field, así como numerosos kioskos como en el Dyckman Oval, para la venta de cigarros, refrescos y perros calientes.

CABRERA PREPARA EL FIELD

Un veterano y experto en la preparación de campos baseboleros, Alfredo Cabrera, el «pájaro», tiene a su cargo la misión de poner a Boulanger Park como la seda para la inauguración del campeonato nacional de baseball, que tendrá lugar el sábado 26 del presente y Don Alfredo está trabajando como un caballo americano en su misión.

El field estará listo del 24 al 25 del presente, si es que las lluvias no vulven a impedir el trabajo continuo de los «ground-keepers». Los últimos aguaceros han impedido toda labor en el campo, pero, Cabrera tiene la firme impresión de que el diamante estará listo para servir de teatro de los primeros juegos de la temporada el sábado 26.

LOS DOGOUTS COMO EN N. YORK

Los dougouts o banco de los jugadores son construídos como los que tienen los grandes terrenos de los Estados Unidos, con más de metro y medio de profundidad en el field y a distancia prudencial del home plate. Habrá espacio abundante para el fielding y los jugadores estarán perfectamente protegidos del sol para fildear con comodidad.

Los cuartos de los jugadores serán también excelentes, teniendo duchas especiales de agua fría y caliente. El home del Santa Clara, en pocas palabras, será una reproducción bastante exacta del Dyckman Oval de New York y los players no podrán tener quejas del campo de juego.

UN GRAN TEAM

Haciendo honor al terreno, los villaclareños presentarán una novena poderosa que será «de las que habrá que derrotar» para decidir el pennant de este año. El team estará fuerte en el back stopping y en el pitching staff, y contará con un infield y outfield de consideración.

De Armas no pudo complacer a los fanáticos de su bella ciudad presentándoles a Gibson, el sensacional catcher de los Pittsburgh Crawford, pero, esto no quiere decir que el team haya quedado debil n la posición. Entre De Armas y Dihigo han contratado a otro catcher de puntería de apellido Perkins que ha de gustar mucho a los fans, pues es un bateador consistente cuando hay hombres en las bases y tiene tanta o más pimienta que Al López, la estrella de los Dodgers de Brooklyn.

Este Perkins, según decían en New York, tiene fama de no pifiar nunca los foul flies.

El segundo del team en ese departamento será el veterano Julio Rojo, que podrá ayudar mucho a Dihigo en el desenvolvimiento de la novena. Rojo no necesita presentación y si bien es cierto que el año pasado no trabajó como todo el mundo esperaba, es de justicia afirmar que durante toda la season el sonriente Julio no se sintió bien y no pudo demostrar sus facultades.

Este año, en buen estado tras riguroso training y convencido de que en su anatomía hay todavía baseball activo para tres o cuatro años más, jugará con habilidad cada vez que tenga que sustituir a Perkins en el back stop y serán muchos los que se orprenderán si no se cuidan en las bases.

BUENOS PITCHERS

El pitching staff del Santa Clara será también de puntería. Martín Dihigo, desde luego, será la estrella del conjunto y con él estarán también Cocaína García, Marabú y Yoyo Díaz, estrellas del box.

Dos muchachos de Santa Clara aparecerán en el infield, (Ruiz y Blanco) unidos a Martínez, que trabajará en la tercera y a Wells, que será el short stop estrella del campeonato.

Oms, el caballero del silencio, cubrirá el centerfield, ligado a dos players más de puntería, que son también productos de Santa Clara.

Aumentan día por día las ventas de las hojas
GILLETTE-AZUL
¿Por qué? Porque son económicas y eficientes ¡Pruébelas!

EL PARTIDO ESTELAR DE ESTA NOCHE EN EL VIEJO FRONTON JAI-ALAI QUEDARA MUY LUCIDO

Don Emilio Eguiluz ha preparado dos buenas combinaciones y debe esperarse una lucha de verdadero interés. La pareja ha de lucir mucho. Muy buenas las dos quinielas de hoy

EL PARTIDO INICIAL DESPERTO INTERES

Ganaron el primer partido de anoche en el Jai Alai, Faura y Solá, los que atomizaron a Ochoa menor y a Vales. Estos estaban de malas, no daban una, sobre todo Ochoa menor.

Ferrer se ganó los honores en la primer quiniela.

Jugaron el segundo partido, Ferrer y La Paz, contra Creus y Vallejo.

Desde el comienzo de esta lucha se fueron delante Ferrer y La Paz, no consintiendo ninguna igualada dejando a sus contrarios en 24.

Creus jugó a la inversa de su último partido, y estaba hecho un colador; en cambio, Vallejo jugó mucho, pero era imposible ganar solo.

Ferrer y La Paz, se comieron la pelota.

La segunda quiniela fué de Iturrino.

Los pelotaris españoles que pronto debutarán, están practicando a diario, y al público le han gustado mucho.

El tercer partido también se fué de «carretón». Esquivel y Escarza hicieron papilla a Juanito y a Santos.

Para hoy se han combinado buenos partidos. En el segundo Morales y Vallejo contra los Hermanos Paco.

RESULTADO OFICIAL DE LA FUNCION CELEBRADA ANOCHE

PRIMER PARTIDO

Faura y Solá, blancos
Ochoa menor y Vales, azules
Ganadores: BLANCOS.

PRIMERA QUINIELA

	Tantos
1.—La Paz	2
2.—Paco	4
3.—Ferrer	6
4.—Alvarez	1
5.—Creus	0
6.—Vallejo	2

Ganador: FERRER. Pagó a: 3.79

SEGUNDO PARTIDO

Ferrer y La Paz, blancos
Creus y Vallejo, azules
Ganadores: BLANCOS.

SEGUNDA QUINIELA

	Tantos
1.—Escarza	0
2.—Juanito	0
3.—Santos	0
4.—Paco menor	0
5.—Iturrino	6
6.—Gayarre	0

Ganador: ITURRINO. Pagó a: 3.98

TERCER PARTIDO

Esquivel y Escarza, blancos
Juanito y Santos, azules
Ganadores: BLANCOS.

PROGRAMA OFICIAL PARA LA FUNCION QUE SE CELEBRARA ESTA NOCHE

(A LAS 8 Y MEDIA)

PRIMER PARTIDO, A 25 TANTOS
Faura y Gayarre, blancos, contra Martín y Aguiar, azules. A sacar, ambos, del cuadro 9 y medio con ocho pelotas finas.

PRIMERA QUINIELA, A 6 TANTOS
Aguiar, Gayarre, Martín, Faura, Juanito y Solá.

SEGUNDO PARTIDO, A 30 TANTOS
Morales y Vallejo, blancos, contra Hermanos Paco, azules. A sacar, ambos, del cuadro 10, con ocho pelotas finas.

SEGUNDA QUINIELA, A 6 TANTOS
Goyo, Morales, Paco menor, Escarza, Iturrino y Millán.

TERCER PARTIDO, A 30 TANTOS
Millán y Escarza, blancos, contra Iturrino y Goyo, azules. A sacar los primeros del cuadro 10 y medio y los segundos del cuadro 10, con ocho pelotas finas.

JOE LOUIS DICE QUE LE GANARA A SCHMELING Y DESPUES A BRADDOCK

DETROIT, octubre 16. AP.—Joe Louis ha considerado hoy a Max Schmeling como «una cosa fácil» y ha declarado que «irá por el campeonato del mundo frente a Jimmy Braddock en 1936».

El famoso pugilista, que se encuentra en esta ciudad para asistir como testigo en un juicio que se sigue a uno de los miembros de su squad, jamás ha visto al alemán en un ring, pero asegura que tiene cierta idea de cómo hay que boxearle.

Louis ha estudiado detenidamente los movimientos de Schmeling en sus películas con Strilling, Sharkey y Baer, y estima que el joven boxeador no es nada peligroso. «Por las películas he podido observar que puede ser castigado con ambas manos y creo que su punch no es nada del otro jueves».

Hablando de Braddock, Louis dice que «no le atacará rápidamente, prefiriendo estudiar primero su estilo».

Joe deja en sus managers su próximo encuentro, y dice que no le importa pelear para Jacobs o para el Garden. Ahora bien, prefiere que la pelea se efectúe en Detroit.

Es casi seguro que Louis inicie su invasión por Sur América para el próximo mes.

COMPRAN LOS A-S DE MACK UN OUTFIELDER EN EL PACIFICO

OAKLAND, Cal., octubre 16. AP.—Emil Mailhe, outfielder estrella del club Oakland, ha sido adquirido por los Atléticos de Filadelfia, por medio del draft. El joven player comenzó en el baseball organizado en 1930 como pitcher, pero debido a su hitting fué enviado en seguida al outfield. Este año bateó .357 en 122 juegos, empujando 83 carreras con sus batazos.

BILLY JURGES QUIERE APRENDER A BATEAR A LAS DOS MANOS, AHORA

HOT SPRINGS, Cal., octubre 16. AU.—Billy Jurges, sensacional short stop de los Cubs, que tiene fama de ser el bateador más débil de la novena, está pensando la posibilidad de batear a la zurda en el futuro. Billy se encuentra aquí con su señora e hijo, y dice que este año irá a la escuela de Dean para practicar el hitting a la izquierda. Si logra perfeccionar un buen swing, será en el futuro bateador de dos manos.

Ugalde y Epifanio tienen que batallar con Labat, en el Frontón Habana-Madrid

Será un partido de alta categoría. Constante será hoy el compañero del Rey de la zaga. El Día del Periodista será el 23 en la Bombonera para el cual hay un gran programa

Por fin ha sido necesario asignarle a Labat menor un delantero como Constante, lo que quiere decir que los rivales que han de luchar contra estos dos muchachos tienen que estar en forma descomunal para poder intentar salir airosos.

Pero Ugalde y Eifanio están en esa forma colosal, que precisa poseer para poder hacerle frente a Constante y Labat menor. Convengamos, sin embargo, que por muy bien que estén Mingo y el Maestro tendrán que superarse si han de luchar con posibilidades de éxito.

Por otra parte nadie negará que un partido de esta combinación tiene que resultar mucho mejor que si el Cachorro fuese acompañado por un delantero de poco calibre. Porque Constante es un muchacho que puede medirse de igual a igual con casi todos los delanteros del cuadro, y Mingo no podrá tomarse las libertades con dicho pelotari que se toma con Ortega o con Girón, por ejemplo.

Cuando un partido se ofrece en esas condiciones que se ofrece el estelar de esta noche, la cosa será admirable y los fanáticos podrán gozar a sus anchas de un encuentro en que se jugará de principio a fin, de manera especial por el calibre y por la forma de los cuatro atletas que intervendrán en el mismo.

A última hora tendremos un encuentro de gran interés también. Valenzuela aparece en compañía de Azpeitia contra Sarmiento y Betancourt, que nos parecen muy fuertes para los azules. «Quique» tendrá que hacer su mejor esfuerzo por ganar este partido y si no lo logra le van a poner un rabo del frontón a la calle 23, del Vedado.

Un gran programa esta noche de gala en la Bombonera.

EL MIERCOLES 23

El miércoles 23 será el Día del Periodista en el Habana Madrid. Los muchachos preparan una fiesta maravillosa para ese día, con algunas sorpresas. Entre elelo un partido en que el Maestro Epifanio sudará la gota gorda y hará filigranas midiéndose con una pareja. Otros atractivos nos permiten augurar un éxito colosal al día de los chicos de la prensa.

PROGRAMA OFICIAL PARA LA FUNCION QUE SE CELEBRARA ESTA NOCHE

(A LAS 8 Y MEDIA)

PRIMER PARTIDO, A 25 TANTOS
Torres y Cubota, blancos, contra Ortega y Barrios, aules. A sacar los primeros del cuadro 14 y los segundos del cuadro 14 y medio.

PRIMERA QUINIELA, A 6 TANTOS
Torres, Cubota, Ortega, Barrios, Pedrito y Bernal.

SEGUNDO PARTIDO, A 30 TANTOS
Ugalde y Epifanio, blancos, contra Constante y Labat menor, azules. A sacar los primeros del cuadro 13 y medio y los segundos del cuadro 14 y medio.

SEGUNDA QUINIELA, A 6 TANTOS
Ugalde, Epifanio, Constante, Labat menor, Azpeitia y Betancourt.

TERCER PARTIDO, A 30 TANTOS
Valenzuela y Azpeitia, blancos, contra Sarmiento y Betancourt, azules. A sacar, ambos, del cuadro 14 y medio.

RESULTADO OFICIAL DE LA FUNCION CELEBRADA ANOCHE

PRIMER PARTIDO

	Tantos
Girón y Aníbal, blancos	25
Salvador y Bernal, azules	14

PRIMERA QUINIELA

	Tantos
1.—Girón	2
2.—Aníbal	6
3.—Salvador	2
4.—Bernal	2
5.—Sarmiento	5
6.—Pedrito	4

Ganador: ANIBAL.

SEGUNDO PARTIDO

	Tantos
Sarmiento y Labat menor, blancos	30
Ugalde y Montes, azules	27

SEGUNDA QUINIELA

	Tantos
1.—Labat menor	1
2.—Ugalde	6
3.—Montes menor	1
4.—Azpeitia	1
5.—Pascau	2
6.—Betancourt	0

Ganador: UGALDE.

TERCER PARTIDO

	Tantos
Montes menor y Azpeitia, blancos	28
Pascau y Betancourt, azules	30

M.E.C.D. 2016

SARDA CONTRA COCAINA GARCIA, ESTA TARDE EN "LA TROPICAL"

LLEGO BILL PERKINS, EL CATCHER QUE TRABAJARA CON EL "SANTA CLARA" DURANTE EL CAMPEONATO

SPORTS — DIARIO DE LA MARINA — SPORTS

AÑO CIII — LA HABANA, JUEVES, 17 DE OCTUBRE DE 1935 — PAGINA QUINCE

TOPICOS FUTBOLISTICOS
Por PETER

—Homenaje a Carlos Alonso.
—Acuerdos federativos.
—El concurso «La Cotorra».

El día 20 del corriente se celebrará en el Campo Armada, el banquete-homenaje al querido Presidente del Hispano, Sr. Carlos Alonso.

Con tal motivo la comisión organizadora, encabezada por el Dr. Félix Suárez, está afanosa en que resulte algo verdaderamente sensacional, no solamente por tratarse del Presidente, si no para demostrarle que si él quiere y se sacrifica por el Hispano, los hispanófilos lo quieren y se sacrifican por él, demostrando con esto que en las filas de los Tigres no hay más que un lema: trabajar por y para el Hispano.

Los tickets para dicho acto, cualquier hispanófilo los tiene en su poder, con lo cual se puede facilitar a cualquiera que lo solicite.

Quieren con esto demostrarle a su Presidente, que no basta decir, si no que hay que demostrar que están todos dispuestos a testimoniarle el día 20 todo lo que él se merece dentro de la casa social.

Relación de los acuerdos adoptados por el Comité Directivo en su sesión ordinaria celebrada el día 15:

—Impartirle nuestra conformidad a los acuerdos adoptados por el Comité Provincial en su sesión ordinaria celebrada el día 14 de Octubre, complaciéndoles también en cuanto a la petición que nos hacen de unos pases para los jugadores del equipo que quede recesante en las dos fechas que les faltan para terminar la serie eliminatoria.

—Ha sido aceptada la baja presentada por el señor Juan Antonio Vila, perteneciente al club Juventud Asturiana.

Se aprobaron las siguientes altas de jugadores: Por el D. Centro Gallego, Orestes de la Osa Martínez; por el Nacional F.C., Félix Hedman Mendoza; por el Deportivo Domecq, Guillerma Azcuy Conde, Francisco Jorge Suárez, Wilfredo Ortega Suárez, Arturo Muñiz Vizcaíno, Mario Castillo y José Oscar Alvarez García; por el Iberia F.C., José Castro Zaragoza y Avelino García Vallina; por el Deportivo Hispano América, José Arce Pérez, Florentino Cobián del Valle, Laureano López Rodríguez, Félix Gómez Arian, Ramón Barrios Fernández, Joaquín Yarrito Arizmendi, José María García García, José Ovide Blanco, Esteban Echevarría Galán, Antonio Bermejo Ezequiel, Angel Gisleno Rodríguez, Miguel Roselló Lameiro, Florentino Rodríguez García, Pedro Gil Secas, Antonio Sarmiento Pulpeiro, Juan Somoza Jaume y José Olmedo Cabia; por la Juventud Asturiana, Juan Antonio Vila Portomeñé; por el Deportivo Centro Gallego Manuel González García; por el Racing F.C., Luis Zuazua Urebazu y por el Betancourt, Luis Pernas Hernández, Leopoldo Gómez Expósito Emilio Tapia Collazo, Manuel Martín Losada, Fernando Suárez Hidalgo, José M. González Ramírez, Andrés Requejo Olea, Constantino Menéndez Fernández, Juan Suárez Hidalgo, Edmundo Roa Ruiz, Andrés Victory Llansó y Roberto Rodríguez Carbonell.

—Llamar la atención a los clubs Deportivo Hispano América y Juventud Asturiana, para que a los capitanes de los equipos no se les olvide, como les sucedió el pasado domingo de firmar el acta del partido.

—Se dieron lectura y aprobaron las actas de los partidos celebrados el pasado domingo en el Stadium Tropical.

—Declarar vencedor de la Copa Tigres, al club Juventud Asturiana del partido celebrado el pasado domingo con el D. Hispano América, habiéndole hecho entrega del referido trofeo al Presidente del club vencedor.

—Felicitar a los propietarios de la «Hora Deportiva», señores Azua y Eguileor por la campaña que vienen haciendo desde esa emisora en beneficio de nuestro deporte.

—A propuesta del señor Delegado del Club Deportivo Hispano América y tratándose de un caso especial al iniciarse una nueva era en el balompié con motivo del ingreso de este club, se acordó por unanimidad indultar al árbitro señor José Tapia y al jugador de Juventud Asturiana, señor Pedro Perea Martínez y enviarle una atenta carta a la Asociación Habanera de Arbitros de Foot-Ball exteriorizándole nuestros mejores deseos para que todos los árbitros afiliados, alejados por distintas causas de la referida institución vuelvan a su seno, en la seguridad de que trataremos con toda alteza de miras los asuntos que tengan con esta Federación. También se acordó enviarle una carta al jugador Perea Martínez haciéndole saber, que en caso de reincidencia en la grave falta que cometió, no solamente cumplirá la nueva si no que también cumplirá lo que le falta de la anterior.

—Se aprobaron las bases para el Concurso La Cotorra, consistentes éstas, en que sea celebrado en dos años a dos vueltas por acumulación de puntos en los mismos, resultando triunfador por lo tanto, aquel club que obtuviese mayor puntuación a su terminación, y en caso de que en el próximo año no hubiese tiempo suficiente para jugarlo a dos vueltas antes del campeonato, se jugará la primera antes y a la terminación, la segunda.

—Se dieron como aceptadas las inscripciones de los clubs Juventud Asturiana, Deportivo Centro Gallego, Iberia F.C., Olimpia S.C. y Deportivo Hispano América para tomar parte en el Concurso Copa La Cotorra, quedando señalada su inauguración el próximo domingo, día 20 de Octubre en el Stadium Polar.

—Acto seguido se procedió al sorteo, dando éste el siguiente resultado: 1 Juventud Asturiana (por derecho reglamentario); 2 Iberia F.C.; 3 Deportivo Hispano América; 4 D. Centro Gallego, y 5 Olimpia S.C. De acuerdo con este sorteo se confeccionó y aprobó en el acto el Schedule Oficial del Concurso, sorteándose a continuación los Home-Clubs, acordándose por último enviar una copia del mismo a los clubs y a la prensa para conocimiento de la afición en general.

—El señor Presidente de la Federación explicó al Comité Directivo y lo hizo extensivo también a los señores cronistas balompédicos, que con motivo de ciertos comentarios habidos al rededor del proyecto planteado a este organismo por los clubs cuando se había pensado el reducir a cuatro clubs la primera categoría serie A, el mismo cambió de aspecto, no porque no pudiera llevarse a efecto, si no porque el Delegado del Olimpia S.C. en dos visitas que le hizo, se comprometió formalmente en mejorar su equipo ya que los demás compañeros de su club estaban decididos a ello, y que como todos los demás delegados de los clubs ante la Federación dieron su asentimiento, esto ha sido por lo que no se ha llevado a la práctica lo que en principio se había pensado, pero que sepan que en lo sucesivo, sea cual fuere el club que resultare una rémora para nuestro deporte, ya en el nuevo nuevo Reglamento aprobado por la Asamblea de Delegados quedó señalada la pena que habrá de cumplir.

—Complacer a los firmantes de una comunicación señores Fernández Alonso, Fernández Campa y Azua, para que los Clubs Deportivo Hispano América y Deportivo Centro Gallego, puedan tomar parte en el festival Pro Retiro Periodístico, el día 24 de Octubre en el Campo Armada.

—Complacer también al Comité del Retiro Periodístico en la petición que nos hicieron, consistente en dejarles libre el Stadium Polar para el domingo, día 27 de Octubre.

—Programa para el domingo, día 20 de Octubre en el Stadium Polar:

12:30: Deportivo Domecq vs. Isla de Cuba.
Inauguración del Concurso La Cotorra.
2:00: Juventud Asturiana vs. Iberia, F. C.
3:45: Deportivo Hispano América vs. D. Centro Gallego.
Delegado Deportivo el señor Alfredo Fernández.

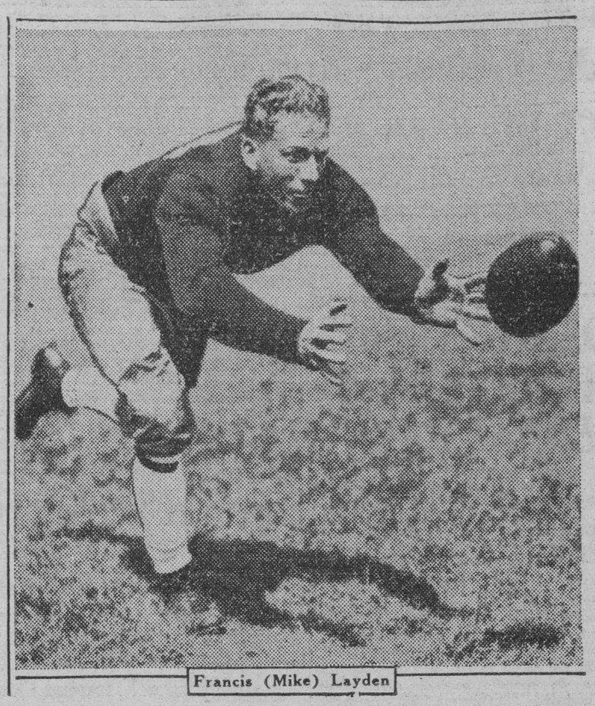

Francis (Mike) Layden

Bill Shakespeare

La vuelta de Notre Dame al poder en el foot ball puede lograrse este año, según las noticias que llegan de South Bend, y estos dos famosos players puedan resultar una de las causas del alza definitiva del conjunto. Ambos están jugando bien y están representando bonitos roles en los matches.

Cocaína García actuará esta tarde frente a Sardá en el Stadium Cerveza Tropical

Martín Dihigo espera que Cocaína detenga a los players de José María Fernández. Willie Wells, el famoso short stop debutará en el line up de los Cubans. Martínez pasará a la posición de Javier Pérez. Se verá un gran encuentro

EL GAME COMENZARA A LAS TRES DE LA TARDE

(POR GALI)

Lo más interesante del programa de base ball profesional que se ha anunciado para esta tarde en el Stadium de la Tropical, aparte del posible duelo de pitchers que debe registrarse entre Sardá y Cocaína García, es el debut del infielder americano Willie Wells, y la reaparición del catcher José María Fernández.

Wells llegó en la tarde del martes a esta ciudad, fresco de sus impresionantes demostraciones en el Norte y ha expresado a Dihigo su interés en jugar lo más pronto posible en la Tropical. Fernández, por su parte, comprende que su presencia hace falta en el lineup de sus Cuban Stars, y ha decidido abandonar el interior del dougout para proteger a su equipo con su batting y eficiente fielding.

Wells ha de gustar.

Willie Wells ha de gustar a los fanáticos. El veterano infielder lleva algunos años en el base ball, pero, aún se mantiene firme en su puesto y son muy contados los que pueden superarles en la posición.

En este último verano Wells trabajó en el campo corto del Chicago American Giants y fué una de las figuras más salientes del team. Su batting pasó de los .335, que en más de 100 juegos es realmente considerable para un short stop, y su fielding fué justamente una de las causas que mantuvieron a su equipo en la lucha por el pennant hasta el último momento. Wells es conocido entre los fanáticos cubanos. Trabajó con nosotros en 1929, como short stop del Cienfuegos y todo el mundo debe recordar que en esa temporada fué una de las sensaciones de la season.

Wells jugará esta tarde el short stop de los New York Cuban, y Martínez pasará a la tercera base, que será probablemente la posisión que desempeñará en el equipo de Santa Clara.

Los line ups.

Como anunciamos ayer, los dos managers han variado sus line ups para el choque de esta tarde, presentándose al público par de teams equilibrados que deben ofrecer una brillante demostración.

Sardá, héroe de muchos éxitos de los Cuban Stars en el Norte, pitcheará por la trouppe de Fernández, y el zurdo Cocaína García será el lanzador estrella de los Cuban de Dihigo.

Los line ups serán:

New York Cubans

Salazar, primera base.
Correa, segunda base.
Oms, centerfield.
Wells, short stop.
Santaella, left field.
Pagés, rigth field.
Rojo, catcher.
J. Pérez, tercera base.
Cocaína García pitcher

Cubans Stars

Vázquez, left field.
Pérez, primera base.
Vargas, centerfield.
Roque, right field.
Efchegoyen, tercera base.
Fernández, catcher.
Abreu, segunda base.
Rodríguez, short stop.
Sardá, pitcher.

Tiant y Miralles

Si alguno de los dos pitchers señalados no pueden finalizar el desafío, entonces habrá determinadas sustituciones, encargándose el zurdo Tiant del box por los New York Cuban y Miralles (The Red) por los Cuban Stars.

A las tres de la tarde

El match de hoy comenzará a las tres de la tarde, llevando como umpires a Raúl Atán y Kiko Magriñat. Los players saldrán al field desde la una y media de la tarde y deleitarán a los fanáticos con bonitas exhibiciones al campo y al bate.

El sábado por la tarde jugará la novena de Joseíto Rodríguez, los «Havana Stars», con el team de Fernández, esperándose que ese día debute el pitcher Brown que llegó en la tarde del martes.

Joseíto Rodríguez espera en estos días a Moone y al catcher Onis.

Dos carreras largas en el magnífico programa hípico preparado para esta tarde

Royal Guinea y Earle Maxwell candidatos en la sexta. Maple Princess es el contrario a batir en la última. Barashkova tiene gran chance en la mejor competencia del día

A las dos y media en punto comenzarán las competencias hípicas de esta tarde con el mejor programa que se ha ofrecido en días laborables. Y los fanáticos deben tener en cuenta desde ahora que en sábados y domingos las fiestas de carreras comenzarán a las dos en punto.

Dos carreras largas aparecen en el programa y nosotros conocedores de que a los fanáticos agrada siempre más la justa larga que el «sprint», recomendamos siempre al Secretario de Carreras que haga cuanto esté en su poder por ofrecer, aunque sea dos competencia a más de milla, en cada día hípico.

BREVE REPASO

Repasemos brevemente las justas todas de esta tarde. Surge de nuevo Royal Express después de un descanso prolongado. Pero no podemos recomendar al hijo de Prince Pal en su reaparición, pese a que si estuviera en forma ganaría fácilmente esa carrera. Nos inclinamos a Mintmagi que viene corriendo bien, aunque terminó cojeando en su última. Billycoo tiene un chance para el dinero si continúa mejorando la pista, sobre la cual no ha llovido desde el lunes, aunque a la hora en que escribimos se están acumulando sobre el track negros nubarrones que pueden beneficiar a los fangueros, si sueltan hacia la tierra su contenido.

La carrera que ocupa el segundo turno es difícil e interesante como consecuencia. Si Husk O.Hare sale con la velocidad que salió en su anterior, nos parece muy posible ganador. Miss Subtle correrá mejor si encuentra más a su gusto la pista que en la anterior salida. Roing ganaría en distancia más larga y es un contrario de peligro de todos modos.

Two Bills es candidato destacado en la tercera. De repetir su anterior carrera será difícil de vencer. Ulverston tiene una magnífico chance para el dinero y Hasty Girl puede también entrar entre los tres primeros.

UNA CARRERA MAGNIFICA

La cuarta debe resultar muy reñida. Está ahí Wandering Gold, que corre ya todas las pistas, está Round O., fanguera y veloz, Gift Contour que suele correr el track lento y semipesado, los tres con magníficas posibilidades de lucimiento. También compiten la eterna Tickory Tock, Workless y Lady Broadside.

En la quinta tenemos la mejor carrera del día. Y nosotros que nos inclinábamos a Baraskova la preferimos ahora porque al llegar a este párrafo se ha desatado ya el aguacero y el hijo de For Fair es excepcional corredor de fango. Drowsy Miss también es fanguera, así como Camp Boss y Yankaway, de modo que habrá una justa reñida de todas maneras.

LAS DOS ULTIMAS

En las últimas dos que son de largo metraje nos inclinamos a Earle Maxwell y Maple Princess. En la sexta Royal Guinea puede ser el contrarokee, pero en la última la potranca de Albero López luce con espléndido chance a causa del poco peso que cargará y que corre también la pista fangosa. Rough Rider mejora con la lluvia que está descendiendo, mientras Espoir pierde chances.

Lea ¡ALERTA! al mediodía. Y AVANCE por la tarde.

Cuatro clubs en las justas de la natación del 26

Un programa completo de 14 eventos, entre ellos ocho masculinos, será ofrecido

Enorme es el entusiasmo que existe en el sector aficionado para las grandes competencias de natación que tendrán efecto el sábado 26 del actual en la sociedad Columbus Yacht Club, con motivo de las fiestas del Día del Periodista. Tanto los atletas de ambos sexos que competirán, como los simpatizadores del deporte están interesadísimos y todo indica que el «meet» resultará uno de los mejores de la temporada de 1935 que precisamente quedará clausurada con estas grandes justas.

Columbus Yacht Club, Miramar, Vedado Tennis Club, y Habana Yacht Club enviarán sus mejores teams de nadaodres, a fin de que tomen parte en el programa de catorce eventos, —ocho masculinos y seis femeninos— que fué combinado hace días y que merece la atención de todos los interesados en el hermoso deporte acuático.

Verdaderas notabilidades de la natación femenina se encontrarán en los distintos eventos, figurando en el grupo de atletas del colorido deportivo e indiscutible belleza de María Carlota Llanio, Olga «Dancing Tap» Luque, Margaret Chapman, Elcira Mola, Alicia Arroyo, Olimpia Gutiérrez, Bebita Gómez de Molina, Adda Dopico, Loly Bravo, Ofelia Salas, Carlota Fowler, Odette Kohly, Adelaida Buchaman y otras que están practicando con mucho interés para las justas del sábado 26 del actual en el Columbus Yacht Club.

Y en cuanto a los «feos», podemos asegurar que serán vistos en acción todos los más notables «swimmers» cubanos del momento: Oscar Martínez Conill, que intentará un glorioso «come back», Rollie Reyes Gavilán, Luis Alcivar, Rafaelito Suárez Moré, Castillito, Enrique Llanio, Villgelieu, «Fatty» Tejada, Kiki Flores y muchos más.

Además de estas interesantes justas será presentado al público en el Columbus el sábado 26 por la noche un show integrado por renombrados artistas, tales como Escalona, el popular barítono, René Cabezas, una gran pareja de bailes internacionales y como complemento un gran baile que será amenizado por la orquesta del Jockey Club, que dirige el maestro y compositor Luis Fabré y la orquesta Gris con Fernando Collazo, que estrenará un danzonete titulado «El día del Periodista».

LLEGO EL CATCHER BILL PERKINS, DEL SANTA CLARA

En la tarde de ayer, y por la vía de Key West, llegó a esta ciudad el catcher C. Perkins, segundo de Gibson en el equipo de los Fittsburgh Crawford, campeones de baseball de la Liga de color de los Estados Unidos, que trabajará durante la próxima temporada local como primer catcher dele club Santa Clara, que dirige Martín Dihigo.

Perkins es un catcher de mucha habilidad, dotado de excelente brazo y enorme picardía y tenemos la seguridad de que ha de gustar a los fanáticos locales. Dihigo lo alternará con Julio Rojo, pero, dándole siempre la preferencia, para aprovechar su oportuno bating.

El joven player, que llegó en compañía de su esposa, será presentado esta tarde a los fanáticos en el Stadium de La Tropical.

DESDE EL BULL PEN

Charley Dressen ha levantado mucho a los Rojos de Cincinnati y el año que viene ha de dar batalla por uno de los puestos de la primera división

Por GALI

Más de un fanático del Cincinnati Reds nos ha preguntado por su team en los últimos días, recordando que lo vimos en acción durante algunos games en nuestra estancia en New York, y la respuesta sólo puede ser una: El Cincinnati ha de ser un contendiente de fuerza en 1936, y si Dressen lleva a cabo las negociaciones que tiene «in mente», una de las cuales debe proporcionarle otro pitcher iniciador de desafíos del calibre de Paul Derringer, el team dará batalla por el pennant y será bueno para finalizar en la primera división... Dressen ha realizado este año una brillante labor con el Cinci, y ha demostrado que sabe dirigir un team... A pesar de que en la Primavera puso todo su chance en manos de jugadores novatos, el team se sostuvo en la lucha y dió pruebas de que tenía punch para ganar... Myers resultó una notabilidad en el short y Kampouris se consolidó en la intermedia, a pesar de que su batting no fué nada consistente... Los demás se defendieron y Dressen tiene la impresión de que el año que viene ha de ser uno de los indicados para luchar por los puestos de la primera división... Charley se ha hecho de una bonita reputación como director y todos los managers dicen que es el piloto que mejor roba la señal a los contrarios en los games...

—»—

Los negocios del Brooklyn pueden cambiar de manos en el invierno... Los constantes lios de los herederos de Ebbetts con los McKeever han alejado por completo a los fanáticos del terreno de juego, y se habla de que algo ha de hacerse este año para mejorar la situación... Brooklyn es una ciudad eminentemente basebolera, con más de 3.000,000 de habitantes, pero, la lucha de los Ebbetts y los McKeever tienen completamente estancado al team de Flatbush y los fanáticos prefieren quedarse en sus casas por las tardes antes de ir a ver en acción a un team perdedor... A tal punto llegó esta situación en la última season, que en uno de los últimos games de la temporada sólo 3.500 fanáticos fueron a ver un doble header de Dodgers y Braves, mientras 20.000 se reunían en Prospect Park para ver lanzar al Dazzy Vance entre semi-profesionales... Hay cosas que ningún fanático debe desconocer, y una de las más importantes es que Babe Ruth, a pesar de haber contribuído al alza de los Yankees con sus formidables batazos, tiene que pagar la entrada cada vez que asiste a un juego en el Stadium... Por New York se asegura que Eddie Barrow está tratando de ponerse «even» con el Bambino... Parece que el famoso slugger imponía sus condiciones cuando era el player mejor pagado del baseball, y ahora es Barrow quien se las impone a él... Barrow ha dicho, incidentalmente, que mientras él pueda impedirlo, Ruth no será nunca manager de un club de la Liga Americana...

—»—

Tom Yawkey, el hombre que se gastó una millonada para ver cómo el Eoston Red Sox quedaba en cuarto lugar en la Liga Americana, acaba de asegurar que no está nada interesado en los servicios de Jimmy Foxx, la primera base de los Atléticos... En cambio, quiere conseguir un buen short stop, y esto parece confirmar el aserto de que Joe Cronin pasará al primer saco en 1936... Buddy Myer, segunda base de los Senadores, que le quitó el champion bate de la Liga Americana a Joe Vosmik por medio de una bonita racha en la última semana, dice que debe todo su éxito al golf... Los Senadores de Washington se han hecho de un pitcher de apellido Appleton, que jugó hace años en la Liga Americana con el nombre de Pete Jablonowski... Parece que el muchacho supone que la efectividad está en el nombre... Aunque parezca mentira, las esposas de los hermanos Dean serán las que causarán la separación de los dos hurlers... Paul y Dizzy se llevan admirablemente, pero, sus señoras no se pueden ver... Casi todos los jugadores del Chicago aseguran que George Moriarty vestía todavía el uniforme del Detroit en los juegos de la última serie mundial... Los periódicos de New York están tratando de quitarle de la mente a Terry la idea de conseguir los servicios de Jimmy Collins, de los Cardenales, para que juegue la inicial... Los cronistas quieren ese puesto para Paul Winetraub, que es judío... Los Medias Rojas de Boston están tratando de adquirir a Benny Chapman, el outfielder de los Yankees, y la impresión general es que el New York se prestará a la transacción...

Selecciones del DIARIO

PRIMERA CARRERA. (PISTA PESADA) **CINCO FURLONGS.**

MINTMAGI: Tiene el máximum de oportunidades.

Mintmagi	115	Y lleva buena monta.
Royal Express	115	Hace mucho que no corre; pudiera estar corto.
Actuarius	110	Para el dinero.
Play Choice	110	Muy remoto chance.

También correrán: Grey Gull 110.—Afrost 110.—Pendulum 113.—Billycoo 113.

SEGUNDA CARRERA. **CINCO FURLONGS.**

BLUE BUBBLE: A sacarlo es que está listo.

Blue Bubble	108	Solo corto pudiera perder.
Gally Bird	103	Enemigo formidable.
Miss Subtle	109	Espada en fango.
Regusted	113	Por aquí.

También correrán: Husk O'Hare 112.—Observe 105.—Roping 109.

TERCERA CARRERA. **SEIS FURLONGS.**

HASTY GIRL: Er una carrera difícil.

Hasty Girl	112	Mejora por carrera.
Joust	112	A la que hay que vencer.
Abduction	115	Se raja al final.
Exlled	112	La distancia es larga para el jockey

También correrán: Two Bills 115.—Ulverston 115.—Danger Zone 119.

CUARTA CARRERA. **SEIS FURLONGS.**

ROUND O.: El jockey le da la preferencia.

Round O.	109	En este track es temible.
Gift Contour	106	A veces corre bien el track.
Wandering Gold	114	Está desconocido.

También correrán: Lafy Broadside 109.—Workless 112.—Tickory Tock 106

QUINTA CARRERA. **CINCO Y MEDIO FURS.**

BARASHKOVA: Le toca la buena.

Barashkova	113	Una de cal y otra de arena.
Camp Boss	112	En estos grupos se luce.
Trimalta	107	Puede hasta ganar.

También correrán: Shuffle On 112.—Drowsy Miss 107.—Pekín 103.—Wabun 109.—Yankaway 108.

SEXTA CARRERA. **UNA MILLA Y 50 YARDAS**

ROYAL GUINEA: Hoy lleva monta fuerte.

Royal Guinea	115	Que le apuren temprano.
Earle Maxwell	108	Luchará hasta el final.
Fannie Lou	110	Se agotará regateando.

También correrán: Dick Weidel 113.—Magnitude 104.—Wee B., 110.

SEPTIMA CARRERA. **UNA MILLA Y 1|16.**

ROUGH RIDER: Ya le ha ganado a éstos

Rough Rider	113	Es un gran fanguero.
Maple Princess	97	El peso la hace peligrosa.
Dolice	112	No es gran cosa en este track.

También correrán: Espoir 107.—Chil R. 110.—Miss Aevos 105.

Los dos juegos de basket ball han de gustar

El miércoles y viernes de la entrante semana tendremos dos programas buenos en el floor

Los dos programas de basket ball que ha combinado la Asociación de Cronistas de Sports para el miércoles y viernes de la entrante semana en los floors del San Carlos y Club Atlético de Cuba, han tenido el poder de despertar enorme interés entre los fanáticos y la manida frase de «no se habla de otra cosa» sirve gráficamente para probar el entusiasmo que reina en la afición deportiva por presenciar el sensacional choque que sostendrán los oficiales y periodistas en la noche del viernes 25.

El encuentro entre los cronistas de sports y oficiales, todos antiguos jugadores de basket ball ha sido fijado como último número del programa del viernes. Raúl Canosa, Héctor Muñoz, Raúl Argüelles, Enrique Bru, Manolo Díaz, Ramón Azcárate y el glorioso veterano Otilio Campuzano, alinearán en el segundo team mientras que el primero estará formado por Pedro Galiana, Manolo de la Reguera, Fernando del Castillo, Julio Fernández, Alberto Néstor Coronado, Paco Muñoz, Ernesto Azúa, Angulo y Bofi Campos.

Otros dos encuentros se brindarán esa noche en el floor del Club Atlético de Cuba, corriendo el primero a cargo de las lindas girls del Instituto Edison y del Deportivo Tous mientras que en el segundo se batirán los juniors del Fortuna y del Teléfonos.

Un gran baile final se celebrará en los salones del Club Atlético de Cuba esa noche, como complemento a este gran programa de basket ball. La orquesta femenina Saratoga tendrá a su cargo amenizar el programa bailable y esto garantiza que los bailadores quedarán completamente satisfechos.

Dos días antes, el miércoles 23, se celebrará el primer programa de basket. Este será exclusivamente entre equipos femeninos y además de los tres partidos combinados, habrá un gran baile al final en los salones del club San Carlos, que amenizará la reputada orquesta Monte Carlos, que dirige el profesor Alfredito Sainz.

A las cinco de la tarde se efectuará el primer encuentro de Basket ball, enfrentándose los equipos del Instituto Edison y del Colegio Estrella, choque deportivo este que siempre ha despertado enorme interés. En el segundo turno se batirán otros dos teams colegiales, pero pertenecientes estos a la categoría de menores de 16 años, Sepúlveda e Inmaculada y la fiesta deportiva terminará con un match entre los fives del San Carlos y Dependientes, dos conjuntos que se se están preparando para hacer su debut en la contienda junior de la Asociación Atlética Femenina.

CUPON DEL FANATICO BEISBOLERO

Cervecería "LA TROPICAL"

PALATINO — CERRO — HABANA

Soy bebedor de sus cervezas TROPICAL y CRISTAL Y HABIENDO LEIDO EN ESTE PERIODICO "DIARIO DE LA MARINA", las manifestaciones del señor Julio Blanco Herrera, hechas a su Jefe de planas de Sports, pido a LA TROPICAL nos traiga para principios del año próximo una NOVENA de las Grandes Ligas americanas y mis deseos serían. Club..... SABRE CORRESPONDER.

Nombre .....

Calle .....

Ciudad .....

M.E.C.D. 2016

NO CONSIENTEN LAS RECAUDACIONES QUE SE LES ANTICIPEN LOS PAGOS A LOS EMPLEADOS DEL ESTADO

Una sociedad de esta plaza ha sido condenada a pagar a una señora la suma de $111.000 con sus intereses

Ha sido admitido un recurso en ambos efectos en una apelación. Señalado un examen de testigos. Pensiones concedidas. Los últimos divorcios. Nuevas apelaciones

NOTICIAS DE LOS JUZGDOS DE PRIMERA INSTANCIA

PREVENCION DE ABINTESTATO. El Juez de Primera Instancia de Almendares, ante el Secretario Sainz Silveira, por auto de fecha 7 del actual, tiene por personado y por parte legítima a la señora María de Solís Escobar, y por promovido a su instancia el juicio de abintestato de Antonio Escobar y Laredo, y se ordena la práctica de las diligencias dispuestas en los números segundo y tercero del artículo 965 de la Ley de Enjuiciamiento Civil, y se nombra depositario, administrador judicial de los bienes del causante, al Sr. Domingo Madariaga, previa prestación de fianza por la cantidad de $200.

ADMITIDO EN AMBOS EFECTOS UN RECURSO DE APELACION.—En el menor cuntía seguido por The West Indies Fruit Importing Company contra Francisco Galapas y Hermanos, que se cursan ante el Secretario Sainz Silveira, y en el Juzgado de Primera Instancia de Almendares, se admite en ambos efectos el recurso de apelación contra la sentencia dictada interpuesto por la representación actora.

SENTENCIA DE DIVORCIO EN EL CENTRO.—Con fecha de ayer el Juez de Primera Instancia del Centro, Dr. Enrique Rubio y Linares, dictó sentencia ante el Secretario Manuel I. de la Fuente y Díaz, declarando con lugar la demanda de divorcio establecida por Isabel Schnitzer Klein o Elizabeta Schnitzer contra Andrés Caliger o Kaliger, y en su consecuencia decretada la disolución del vínculo matrimonial existente entre ambos cónyuges.

CONDENADA LA SOCIEDAD R. GARCIA, y Co. A PAGAR $111,006.53 A LA SEÑORA CAMPA.—En la mañana de ayer dictó sentencia el Juez de Primera Instancia del Centro, Dr Rubio Linares, ante el Secretario Sr. Manuel I. de la Fuente, en los autos del juicio ejecutivo seguido por Amalia Alvarez de la campa y Arumy contra la sociedad R. García y Compañía, S. en C., por cuya sentencia manda seguir adelante la ejecución despachada contra bienes del deudor hasta hacer trance y remate de los mismos, y con su producto entero y cumplido pago a la ejecutante de la suma de ciento once mil cinco pesos y cincuenta y tres centavos de principal, los intereses de esa suma desde el día primero de Junio de 1932, a razón del 6% anual hasta su completo y efectivo pago, así como las costas de este juicio.

SIN LUGAR LA OPOSICION FORMULADA POR LA MOTEMBO BASIN PETROLEUM.—El Juez de Primera Instancia del Centro dictó sentencia ayer ante el Secretario Gabriel Lafuente, declarando sin lugar la oposición formulada por la entidad Motembo Basin Petroleum Company al embargo preventivo de sus bienes decretados a instancia del Procurador Ramón Aurelio Estrella, con las costas de este artículo a cargo de dicha oponente.

SEÑALADO EL EXAMEN DE TESTIGOS EN DOS PENSIONES. — El Juez del Norte, ante el Secretario Fabio Gárate, ha señalado el día 21 del actual, a las 9 de la mañana, para el examen de los testigos en el expediente de pensión de Cecilio Armenteros; y el día 22, a la misma hora, para el de los testigos en la pensión de Leoncio Herrera.

DOS PENSIONES CONCEDIDAS.— Por autos del Juez de Primera Instancia del Norte ante el Secretario Bustamante se declara que Antonio Pineda Rodríguez y Gregorio Fernández Criado tienen derecho a disfrutar del Estado cubano pensiones, el primero de cuatrocientos pesos, como sargento, y el segundo de trescientos, como soldado ambos del Ejército Libertador.

SEGUNDO LLAMAMIENTO. — En los autos del juicio declarativo de mayor cuantía seguido por Santa Eulalia, S.A., contra Luis, Pedro q Santiago Piñan, y contra la sociedad Piñan y Compañía, de San Ignacio 116, el Juez de Primera Instancia del Norte ha dispuesto se haga un segundo llamamiento para personarse y previniéndoles los perjuicios que haya lugar en derecho.

DIVORCIO POR RECIPROCO DISENSO EN EL ESTE. — El Juez del Este, ante el Secretario Dr. Perdomo, dictó sentencia ayer por la que declara con lugar la demanda de divorcio que por los trámites del recíproco disenso establecieran Marcelino Funcastá y Rouco y Ofelia María Cascudo y Alvarez y en consecuencia, disuelto el vínculo matrimonial existente entre ambos cónyuges.

RELACION DE LOS ASUNTOS CIVILES TURNADOS DURANTE EL DIA DE AYER.

Exhortos: De Artemisa, en desahucio por Emilio Collazo contra Luis González, al Centro.

De Bayamo, en divorcio seguido por Joaquín Sabater y Licea contra María Figueredo y Bertot, al de Almendares.

De Camagüey, en divorcio seguido por Miguel Reguera Rubiales contra María Saumell y Tascou, al Este.

De Marianao, en hipotecario seguido por Eulogio Weiss Milián y otros contra G. Toca, S. en C., al Norte.

De Florida, e incidente por Fidel Orta Galindo, contra Compañía The Employers Liability Assurance, al Oeste.

De Matanzas, en mayor cuantía seguido por Jaime Marzol e Ibarg*en contra el Estado, al de Almendares.

De Morón, en hipotecario seguido por Manuel Alvarez Bacallao contra Pedro Pelegrín, al Este.

Jubilaciones: Marcos B. Gottardi y Francis al de Almendares: Leticia Godínez y Navarro en pensión de Antonio Arredondo y Zayas, al Centro.

Pensión de Veterano: La solicita como tal Eduardo Guzmán Macías, al Centro.

Desahucio: Rafael Canoura y Hermano y Ramona Fernández Mell contra Marcelino Rodríguez y González, al Norte.

Declaratorias de Herederos: De José Manuel Silveiro Jardí, al de Almendares, y de Ofelia García Bon, al Norte.

Menor Cuantía: Pedro Masiuán Pérez contra Andrés Cuevas y Rodríguez y Nicolás Flaifel y Yanur, al Oeste.

Divorcios: Milton Roseu Lipkan contra María Isabel Woodward y Teledon, al Oeste; José Mario Peláez y Peláez contra Aurora Serafina Rigotti, al Sur; María Hortensia Alonso y Pascual contra Antonio Quintero Araújo, al Este.

Accidentes del Trabajo: Turnados los ocurridos a Félix G. Alvarez; a J. Sansirena, al Sur; a Francisco Villason, al Almendares; a Juana Rivas Varela, al Oeste; a Antonio Ancores, al Sur; a Ladislao Jiménez, al Este; a Miguel Herrera, al Centro; a Santiago Vispo, al Norte; a Carlos M. Cepero, al Almendares; a Dionisio Brito, al Oeste; a Guillermo Ventura, al Sur; a Angel Alemán, al Almendares; a Otino Rodríguez, al Este; a Julián Suárez, al Norte; a Ramón Egea, al Centro; a Edelmiro González, al Oeste; a Mario Alonso, al Este; a Eduardo Rodríguez, al Sur; a Agustín Alexander, al Norte; a Manuel Fernández, al Centro; a Víctor Rambla, al Almendares; a Elcisa Mariño, al Oeste; a Alberto Himely, al Almendares; a Manuel Fernández, al Norte; a Laureano Medina, al Sur; a Juan Santana, al Oeste; a Anselmo Balado, al Sur; a Agustín Estrada, al Este.

Recaudaciones Consulares de la Secretaría de Estado

—Se han remitido al Tesoro General de la República por el Negociado de Contabilidad Consular de la Secretaría de Estado: $292.85, importe de las recaudaciones consulares de Valparaiso, junio de 1935, Valparaiso, Port-aAu-Price, Panamá, Saint Nazaire, Bogotá de septiembre de 1935.

EL COMERCIO DE MEXICO.—El Embajador de Cuba en México, General Carlos García Vélez, informa a la Secretaría de Estado que las últimas estadísticas de aquel país, referentes al primer semestre del año en curso, revelan un considerable aumento, tanto en las exportaciones, como en las importaciones.

De acuerdo con los datos numéricos que posee la Secretaría de la Economía Nacional, los primeros lugares en el comercio exterior, durante el período citado, han correspondido a los Estados Unidos, Alemania y Gran Bretaña.

El valor del intercambio comercial en el repetido período es el siguiente:

	Exportación	Importación
Alemania . .	$ 22.333,612	$ 21.102,948
Bélgica . .	9.540,917	1.321,605
España . . .	5.682,559	3.986,652
E. Unidos .	198.978,303	120.956,961
Francia . .	9.177.063	7.292,785
G. Bretaña .	42.852,358	12.626,114
Holanda . .	10.364,579	1.621,757
Italia	3.367,329	2.836,553
Japón . . .	6.521,861	1.693,548
Suecia . . .	2.158,839	2.300,333

Ha sostenido el Fiscal la petición de muerte para Jesús Ruffin, que mató a su esposa en un arrebato de celos

Continuó ayer el juicio por la muerte de Ramón Verdes. Tres años de inhabilitación por cohecho. Un año para un acusado de propaganda comunista. Absueltos los motoristas

OTRAS NOTAS DE LOS TRIBUNALES DE JUSTICIA

Continuó en la tarde de ayer, ante la Sala Cuarta de lo Criminal, el juicio contra Jesús Ruffin Valdés matador de su esposa Eusebia María González, en la casa Concordia 96 El Fiscal, doctor Humberto de Cárdenas, mantuvo su petición de pena de muerte, por parricidio, y el defensor, doctor Mario de Franco Beoto, sostuvo que Ruffin es un paranoico celoso, que obró arrastrado por estímulos tan poderosos que le produjeron naturalmente arrebato y obcecación, lo que a su juicio debe apreciar el tribunal sentenciador, caso de no admitir que obró en legítima defensa de su integridad personal al ser injustamente agredido por Ramón Stincer, al que sorprendió hablando con su esposa en dicho lugar. El doctor De Franco estuvo informando por más de una hora, desarrollando la prueba testifical practicada, los antecedentes del hecho y haciendo oportunas citas de reiterada doctrina del Tribunal Supremo de Cuba en casos como el que se debate, así como citas de eminentes autores italianos, franceses y alemanes de la Escuela Positiva, y planteando brillante tesis de psiquiatría forense. No terminó el doctor De Franco, quien seguirá su informe hoy. Numeroso público asistió a la vista.

EL JUICIO POR LA MUERTE DE RAMON VERDES.—Siguió, ante la Sala Primera de lo Criminal, el juicio contra Evelio Martínez, matador de Ramón Verdes, en la finca San Ramón, Caraballo. Los testigos que declararon ayer, presentados por el acusador particular, doctor Reinaldo López Perdomo, abonaron en favor de la conducta de Verdes, como hombre tranquilo, caballeroso y correcto, del que nunca conocieron cuestiones personales. Dichos testigos se nombran Federico de la Cruz Muñoz, Subinspector de la Policía Secreta, Francisco Alonso, Ernesto Martínez, Santiago Fernández, Jacobo Hernández, Jesús Montalvo, José Agustín Montalvo y Armando Calvo, declarando, también el hermano del procesado Francisco Martínez Gutiérrez. El juicio se suspendió hasta nuevo señalamiento a fin de examinar a varios testigos que interesa dicho acusador y también el defensor, doctor Silvio Sanabria, quien, como se sabe, mantiene la tesis de legítima defensa y consiguiente absolución.

SENTENCIAS QUE FUERON DICTADAS POR LA AUDIENCIA AYER.—Las siguientes sentencias fueron dictadas ayer por las distintas Salas de lo Criminal de la Audiencia:

Ventura Fernández Fraga, al que se absuelve de disparos a su esposa Dolores Martínez, defendiendo el Dr. José Ramón Crulls; Juan de Dios Puga Montesino es condenado, por daño a la salud pública, a cuatro meses de arresto mayor y multa de 500 pesos; Eulalio Ramos, Humberto Lugo Domínguez y Evelio Balsinde Torres, son absueltos de daño a la salud pública, defendiendo el doctor José Garcilaso de la Vega.

Luis Hernández es absuelto de atentado a agente de la autoridad, siendo defendido por el doctor Enrique Rodríguez Narezo; Enrique Fernández, es absuelto de falsificación de certificado de salud, habiéndole pedido el Fiscal tres años, ocho meses y veinte y un días de prisión, siendo defendido por el doctor José Garcilaso de la Vega.

LOS JUICIOS ORALES CELEBRADOS AYER.—Se han celebrado en las distintas Salas de lo Criminal de la Audiencia, estos juicios orales:

Contra Rogelio Hernández Arocha y Adolfo Cortina Pérez, por robo, retirando el Fiscal la acusación y defendiendo los doctores Nilo Picazo y Luis F. Solís Laffargue; Jesús Tenreiro y Manuel Tenreiro, por atentado, retirando, también, el Fiscal la acusación, y defendiendo el Dr. José E. Zarranz; Juan Falcón Gil, por daño a la salud pública, retirando el Fiscal y defendiendo el Dr. Natalio Chediak; Eusebio Espinosa, Antonio Guardia, Ramón Suárez Saiz, Eduardo Roqueso, Amado Benítez y Martín Márquez, por estafa, retirando el Fiscal y defendiendo los doctores José Luis Font y Carlos R. Menció; contra Francisco Díaz Fernández, por atentado, retirando el Fiscal la acusación, pero haciendo uso la Sala del artículo 305 de la Ley Orgánica del Poder Judicial, informando el representante de dicho Ministerio, doctor Barrientos y el defensor, doctor Manuel E. Sainz Silveira.

Y sostuvo el Fiscal contra Teodoro Alonso Sarmiento, en juicio por lesiones por imprudencia, manteniendo, también, el acusador, doctor Joaquín Velasco y defendiendo el doctor Antonio Ilgesias.

DEMANDA DE UN OBRERO CONTRA UNA COMPAÑIA DE SEGUROS.—En el juicio incidental seguido en el Juzgado de Primera Instancia de Isla de Pinos, sobre indemnización por accidente ocurrido durante el trabajo, por Camilo López Neira, jornalero de la citada Isla, contra la Compañía de Seguros Unión Agrícola Industrial, S. A., de esta capital, el Juez declaró en parte con lugar la demanda, condenando a la demandada a que pague al actor la suma de $64.75 por concepto de dietas por el accidente ocurrido durante el trabajo, por una sola vez, con las costas de cargo de la demandada, pero no en concepto de litigante temerario y de mala fe, debiendo abonarle e nel acto la suma de $48.24, importe del cheque que obra en autos, a los efectos de lo dispuesto en el último párrafo del artículo 28 de la Ley de Accidentes.

Fallo que la Sala Primera de lo Civil de esta Audiencia ha revocado, absolviendo a la entidad demandada en lo que respecta al pago simultáneo de rentas y dietas, condenándola a satisfacer al actor, en concepto de única indemnizacinó debida la citada suma de $48.24, importe de dicho cheque.

CUATRO AÑOS Y MESES POR HURTO CON AGRAVANTES.—Para el procesado Félix Alvarez Corrales interesa el Fiscal de la Audiencia la pena de 4 años y 2 meses de presidio correccional por delito de hurto, con las agravantes de abuso de confianza y reincidencia, ya que la señora Esperanza Hevia lo tenía colocado de sirviente en su casa, calle 4 número 193, en el Vedado, y cuando el 10 de agosto último salió, habiendo dejado los cuartos del fondo cerrados, Alvarez aprovechó la oportunidad de quedarse solo para escalar una luceta y penetrar en dichas habitaciones, sustrayendo 23 pesos. Más tarde el procesado fué detenido en una colonia de cañas de la provincia de Pinar del Río.

PENA PARA MARTIN SANCHEZ (A) «E LDOCTOR».—También interesa el Fiscal 4 meses y 11 días de arresto mayor y multa de 500 pesos para Martín Sánchez o Enrique García (a) «El Doctor», por delito de daño a la salud pública, pues fué sorprendido el 22 de Septiembre último cuando, en el Malecón, frente a Marina, entregaba cuatro cigarros de mariguana a Martín Marrero.

TRES AÑOS E INHABILITACION POR COHECHO.—Asimismo pide el Fiscal 3 años, 4 meses y 8 días de presidio correccional y 8 años y 1 día de inhabilitación para Clemente Montalvo por delito de cohecho mediante exigencia que partió de funcionario público. Según el Fiscal el 19 de Julio último el procesado, que a la sazón desempeñaba el cargo de Oficial Clase Primera del Fondo Especial de Obras Públicas, adscripto a las oficinas de la Administración y recaudacinó de Contribuciones e impuastos de la Zona y Distrito Fiscal de Guanabacoa, notó que había vencido el término que el Reglamento concede sin que José Ferreiro Pereira hubiera presentado el balance de las operaciones, por lo que le exigió la cantidad de dos pesos a fin de aceptarle el balance como si hubiera sido presentado dentro del término y no se viera obligado a pagar la multa de 25 pesos.

CASOS DE URGENCIA RESUELTOS AYER. 33 CONDUCTORES Y MOTORISTAS DE LA HAVANA ELECTRIC, ABSUELTOS.— Ayer fueron juzgados y absueltos por el Tribunal de Urgencia Número Dos, presidido po rel doctor Norberto Mejías y completado por los Magistrados doctores Carlos Reyes y José Mas y Obregón, actuando de Secretario el doctor Ignacio Tamayo, los 33 conductores y motoristas de la Havana Electric, que fueron detenidos en días pasados en la Estación del Príncipe, que se nombran, José Llerena González, Manuel González Tendeiro, Angel Torres Salazar, Pastor Parera Mariño, Emilio Miyar Vázquez, Julio Gómez Roca, Antonio Alvarez Valdés, Eleuterio Darío Duque Pérez, Domingo López Bahamonde, Roberto Pérez Alvarez, Fermín Delgado Alvarez, René Calafel Fernández, Francisco Seijas Díaz, Bernardo Pajarón Rodríguez, Angel Pajarón Espada, Francisco García Rodríguez, Manuel Sánchez González, Manuel Dequet Herrera, Antonio Veiga Díaz, Alberto Herrera Sora, José Felipe Rodríguez, José Alvarez Anglade, Amado Hernández García, Sergio Ruiz Padrón, José Fernández Trelles, José Cristóbal Lacalle, Francisco García, José Medina Pérez, Reinaldo Silva Barrueto, José Segundo Fiallo, Miguel Valdés, Mario Zulueta Baró y Agustín D»Beche López; todos fueron defendidos por los doctores Miguel A. Párraga, Manuel Castellanos Mena y Armando Rabell. También fueron absueltos, Luis Roberto Boullon, de tenencia de armas, Reinaldo Piñon Pérez, de propaganda comunista; ambos fueron defendidos por los doctores Gerardo de Villiers y Armando Rabell.

CONDENADO A UN AÑO POR PROPAGANDA COMUNISTA. — El Tribunal de Urgencia Número Uno, condenó ayer a Moisés Superman, de nacionalidad polaca, a la pena de un año, por hacer propaganda roja en el pueblo de Guanabacoa, según se demostró arengaba a los que lo escuchaban a levantarse en armas contra el Ejército y el Gobierno. El Tribunal que lo condenó acordó solicitar del Gobierno su expulsión del país.

También fué condenado a multa de 31 pesos por tenencia de armas, José Estrada Alcolea.

ENTREGA DE UNA MAQUINA.— El Tribunal de Urgencia Número Dos, ha dispuesto, en el día de ayer, le sea entregada al chauffeur Manuel Ferreiro, la máquina que, como recordarán nuestros lectores, le fué quemada por varios desconocidos que lo asaltaron cuando conducía a los extremos de la ciudad varios paquetes de ejemplares de nuestro colega «Alerta». Dicha máquina se encontraba en los Fosos a resultas del juicio, pero en vista de que no se ha podido detener a nadie, el doctor Ferreiro interesó del Tribunal la entrega del automóvil, celebrándose con tal motivo una vista privada, ordenando a los Fosos la entrega: firmaron la resolución los doctores Norberto Mejías, Presidente del Tribunal ,y los Magistrados Carlos Reyes y José Mas y Obregón, actuando de Secretario el doctor Ignacio Tamayo.

LOS SUCESOS DEL PRINCIPE, A URGENCIA.—El Tribunal de Urgencia Número Dos, ha señalado para el día 21 el juicio de Luis Cowley Gallego, Antonia Molina Navas, Gustavo Cowley Gallego, doctor Pedro Dobal, Francisco Hernández Alvarez, Alberto Castellanos, Julio Ayála, Eduardo Valdés Rodríguez, Gustavo Pino Guerra y Nilo Hernández Cárdenas, que se encuentran encausados con motivo de la fuga que trataron de llevar a cabo varios presos políticos en días pasados en la Cárcel, y los cuales se encuentran acusados de los siguientes delitos: propaganda sediciosa, desorden público, tentativa de fuga, además Ayala y Gustavo Cowley, de tenencia de armas por habérseles ocupado una pistola, al primero, y un revólver, al segundo.

EL CASO DE LA GOLETA «SALVATORE».—El Tribunal de Urgencia Número Uno ha señalado para el día 25 de este mes, el juicio seguido contra los náufragos de la goleta «Salvatore», y los que según la Sección de Investigaciones, iba a efectuar una expedición revolucionaria de Méjico a nuestras playas.

Los acusados se nombran Pedro del Valle Romero, Octavio Martínez Dalmau, ex Oficiales de la Marina de Guerra; Leandro Castro García, Antonio Polony Llerandi, Miguel Angel Pitaluga Rodríguez, Benjamín González Camacho, Ambrosio Díaz Rodríguez, Benjamín González Camacho, Ambrosio Díaz Rodríguez, Manuel de la Cámara Caviedes, Antonio Casteleiro, Luisa Caral, Luis Frank, Leandro Huertos y Pedro Prieto.

LA «REVISTA JURIDICA».—Obra en nuestra mesa de redacción el último número de la publicación «Revista Jurídica, con abundante material de legislación y jurisprudencia. La «Revista Jurídica» aparece semanalmente y sus editores se disponen a introducirle importantes mejoras para el mejo rservicio a los suscriptores.

Una exposición de publicaciones sobre problemas agrícolas

Se celebrará del 15 al 30 de Noviembre próximo en Stgo. de Chile. Es panamericana

DE LA S. DE AGRICULTURA

Del 15 al 30 del próximo mes de noviembre se celebrará en la República de Chile una exposición americana de publicaciones agrícolas que se editen en las Américas, incluyen-

Aunque la exposición tendrá caracesiones norteamericanas en el resto del mundo.

Aunque la exposición tendr. carácter americano, se considerará universal pues se dará también acogida a las publicaciones que se reciban de todo el mundo, abarcando los escritores sobre la producción agropecuaria e industrias derivadas, en libros, folletos, revistas, periódicos, artículos de prensa, material de propaganda, tanto de índole oficial como particular.

La Exposición constará de dos grandes divisiones: Publicaciones oficiales y Publicaciones particulares, y tendrá «Stands» separados para cada uno de los paises concurrentes, los que se proporcionarán gratuitamente.

Según el Reglamento de la Exposición, la que ha sido organizada por el Instituto de Ingenieros Agrónomos de Chile, podrán ser exponentes de la misma, las instituciones oficiales, semifiscales y particulares, los autores, las empresas periodísticas y de revistas, los editores, las librería (comerciantes), los propietarios de bibliotecas, y las casas comerciales, litografías ò imprentas.

Las inscripciones para exponer material en esta Exposición son gratuítas y estarán abiertas en el Consulado General de Chile en Cuba, Lonja de Comercio 443_444, de esta ciudad, hasta el día 15 de Octubre inclusive, debiendo los interesados entregar las obras y demás material para exponer, debidamente embaladas, en dicha Oficina Consular, donde se les otorgará el comprobante correspondiente.

El Reglamento de la Exposición consulta diversos premios de valor, como son objetos de arte donados por las Instituciones Oficiales y Agrícolas del país; medallas de oro, plata y cobre, con sus respectivos diplomas.

Se establecerán tres premios individuales para cada una de las siguientes Secciones: a) Libros; b) Folletos y boletines; c) Revistas; d) Periódicos; e) Artículos de Prensa; f) Affiches y material gráfico. Además, habrán los siguientes premios de conjunto: a) Publicaciones de Instituciones Oficiales; b) Publicaciones de Instituciones Particulares; c) Presentación de publicaciones hechas por Editores; d) Presentación de publicaciones hechas por Libreros, y e) Presentación de publicaciones hechas por autores.

Los interesados que concurran a esta Exposición deberán tener presente que sólo se aceptarán las publicaciones que consten de lo que sigue: a) libros, folletos, opúsculos, boletines, etc., 1 ejemplar; b) Revistas mensuales o quincenales, 1 año; c) Revistas semanales, los números de seis meses; d) Periódicos y diarios, los doce últimos números; e) affiches y material de propaganda, 2 ejemplares de cada uno; f) Impresiones, rótulos, etiquetas, marquillas, etc., para envases o productos agrícolas, dos ejemplares de cada uno.

El Instituto de Ingenieros Agrónomos de Chile publicará un catálogo de todas las publicaciones que se expongan en esta Exposición las que irán clasificadas por países, autores y materias, y será distribuída gratuitamente entre las Instituciones oficiales, particulares y bibliotecas de los países concurrentes como un medio de hacer más permanentes los beneficios de este torneo, que constituye ,sin duda alguna, un nuevo medio de acercamiento pan. americano.

SE ABRIRAN EN LA FECHA DE COSTUMBRE; MOTIVOS A QUE SE ATRIBUYE LA NEGATIVA OFICIAL

Se trata de establecer en la Secretaría de Hacienda un taller fotográfico y otro para la reparación de autos y de máquinas de escribir. Habrá cesantías en la Renta

NOTICIAS DE LA SECRETARIA DE HACIENDA

La Dirección General de Contabilidad ha dado a conocer en un informe elevado al Secretario de Hacienda que con fecha ocho del pasado mes se abrieron los pagos para atenciones del Retiro Civil correspondiente al mes de julio.

Hoy, jueves, se harán los pagos correspondientes al mes de agosto por el mismo orden y serán cursados los pedidos generales formulados por los Pagadores de la Zona Fiscal de Oriente de la Habana, Hacienda, Cámara y Senado, cuyos pedidos importan $61.420.20, quedando un saldo de $9.622.78, el cual, unido a las recaudaciones que se vayan obteniendo de los Municipios y Gobiernos Provinciales, permitirá cursar el pedido de la Secretaría de Estado, que asciende a $14.098.03 continuando las situaciones por el orden establecido de acuerdo con los ingresos que se vayan obteniendo.

Los pedidos de fondos correspondientes al mes de agosto son los siguientes: Zona Fiscal de Oriente de la Habana, $28.720.76; Leyes Especiales Hacienda, $12.569.40. Cámara y Senado, $20.130.04; Secretaría de Estado, $14.098.03; Secretaría de Gobernación, $4.551.00; Secretaría de Agricultura, $5.339.88; Fondo Especial de Obras Públicas, $502.74; Lotería Nacional, $2.628.28; Intervención General, $2.075.01; Comisión Servicio Civil, $742.62; Estado Mayor Marina, $88.25; Aduana Habana, $10.087.47; Aduana de Batabanó, $64.80; Departamento de Inmigración, $$444.43; Secretaría del Trabajo, $75.00; Secretaría de Educación, $7.926.13; Palacio de la Presidencia, $606.62; Sanatorio La Esperanza, $146.09; Secretaría de Obras Públicas, $12.528.42; (cantidad estimada por no haberse recibido el pedido correspondiente en la Dirección de Contabilidad. Secretaría de Sanidad y Beneficencia, $11.466.87; Servicio de Cuarentenas, $1274.73 y Aduana de Nueva Gerona, $74.62.

NO SE ANTICIPARAN LOS PAGOS ESTE MES.—No es probable que se anticipen los pagos del sueldo del mes actual a los empleados públicos, como se ha venido rumorando en estos días. Las recaudaciones no cubren el presupuesto de gastos del mes y para cursar los pedidos de fondos alrededor del día 20 de este mes no hay recursos suficientes para cubrir esos pagos.

Los periodistas que hicieron la solicitud al Secretario de Hacienda para que se hicieran esos pagos el Día del Periodista, o sea el 24 de este mes, quedaron convencidos de la imposibilidad de que se accediera a la solicitud formulada. Los pagos, pues, tendrán efecto el día 30, como de costumbre.

TALLER DE FOTOGRAFIA.— El Jefe del Servicio Central, señor Juan Vicente Govea, está haciendo gestiones para instalar un gran taller de fotografía con todos los adelantos de la ingeniería moderna en cuanto a aparatos de precisión, cámaras para películas y cuartos oscuros para revelar e imprimir.

También tiene el propósito de instalar un gran taller de mecánica para la reparación de automóviles, máquinas de escribir, muebles de todas clases, así como taller de pintura, etc. Desde luego todo esto si lo aprueba el Secretario de Hacienda, será instalado en el séptimo y octavo pisos de la Secretaría, cuando se edifiquen dichos pisos.

CENSOS DE EMPLEADOS DE HACIENDA.—La Secretaría de Hacienda ha dado término al trabajo del censo de empleados de su dependencia ascendiente a 8.600 empleados en toda la República, comprendida la Secretaría, Zonas y Distritos Fiscales y Aduanas de la Isla.

CESANTIAS EN LA RENTA.—Se cree que a fines del presente mes haya movimiento de personal en la Renta de Lotería procediéndose a declarar cesante al personal que cobra por el crédito de temporeros.

PIDEN SE CANCELEN LAS DEUDAS.—La Cámara de Comercio de Cruces, con motivo del pasado ciclón que desvastó varias poblaciones de Santa Clara y Camagüey ha solicitado del Secretario de Hacienda la cancelación de adeudos por concepto del impuesto del uno y medio por ciento.

INTERESA SI HAN PAGADO IMPUESTOS.—El Secretario de Comunicaciones ha interesado se le informe si las Compañías de Radio y Radio Prensa, han abonado los impuestos correspondientes al Estado.

La comisión encargada de estudiar la nueva estructuración de la Stria. de Comercio ya terminó su trabajo

El informe rendido con ese objeto será sometido ahora a la consulta de los delegados de ese organismo. Visita a la Secretaría. Las sanciones contra Italia y el comercio

NOTICIAS DE LA SECRETARIA DE COMERCIO

Se ha recibido en la Secretaría de Comercio el informe rendido por la Comisión que fué designada para discutir el proyecto de reforma en lo que respecta a la nueva estructuración de la Junta Nacional de Comercio. En general han sido muy pocas las modificaciones que se han introducidos en el proyecto original que presentaran los señores Rubén Ortiz Lamadrid y Rafel Díaz Salazar, en la sesión primaria de dicho organismo. No obstante, como se trata de puntos sustanciales, el Secretario de la Junta Nacional de Comercio, señor Salazar, está remitiendo copia del articulado aprobado por la Comisión a todas las Delegaciones a dicho organismo con el fin de que las reformas que se sugieren sean estudiadas cuidadosamente por los mismos, ya que tendrán que ser discutidas documentadamente en la próxima Asamblea General.

Acerca de este asunto, Rubén Ortiz Lamadrid, Jefe de la Sección de Comercio Interior, nos ha dicho, contestando a preguntas que les hiciéramos en su Despacho de la Secretaría:

«Estimo que los señores Delegados a la Junta Nacional de Comercio, previa lectura del proyecto aprobado por la Comisión, que se les está remitiendo, deben concurrir a la próxima asamblea general con sus objeciones redactadas, en forma de facilitar las conclusiones definitivas, procediendo a la aprobación del articulado que modifica el texto de la Ley Orgánica de esta Secretaría».

SOBRE LAS SANCIONES CONTRA ITALIA.—El Jefe de la Sección de Comercio Exterior de la Secretaría de Comercio, manifestó ayer a los repórters que hasta el momento no hay motivo de alarma, desde el punto de vista comercial, en cuanto a nuestras exportaciones se refiere, con motivo de las sanciones económicas acordadas contra Italia por la Liga de las Naciones.

EL SR. JUAN SABATES VISITO AYER LA SECRETARIA DE COMERCIO.— Con el propósito de hacer entrega de importantes datos relativos a las actividades de la Comisión Nacional del Turismo a su presidentenato, el señor Secretario de Comercio concurrió ayer a la secretaría del ramo el señor Juan Sabatés, quien departió brevemente con los periodistas manifestándoles que se sienten muy optimista en relación con la próxima temporada, pues a juzgar por la forma en que se presenta, ha de resultar magnífica, esperando que las afluencia del turismo sea realmente grandiosa.

ACUSADOS DE PERTENECER A LA T N T.—Ha de celebrarse en la mañana de hoy, en el Tribunal de Urgencia Número Uno, el juicio contra varios acusados de pertenecer a la sociedad secreta T N T, y a los que se achaca de conspiración contra los Poderes constituídos, asociación ilícita y otros delitos. Son los acusados Francisco Caamaño, doctor Pedro Beade Millet, Edelmiro Hernández, Armando Soler Fernández, Angel Jiménez García, Freddy Valdés González, Julio Sánchez Félix, Francisco Núñez García y Diego de la R. Llera. Defienden los doctores Gerardo de Villiers y Néstor Carbonell.

Y AVANCE por la tarde. Lea ¡ALERTA! al mediodía.

CARTAS DE CIUDADANIA EXPEDIDAS AYER

—Pedro Palicio y García, Domingo Mesa y González, Emilio Santos y Vilaboa, Chaig Kong, Nicasio Roza y López, Agustín Vega y Santana, Moisés Schlisfstein y Curland, Manuel Suñé y Mallafre, Isaac José Black, José Martínez y Martínez, Vicente Valls y Santigosa, Palatino Martínez y Díaz, Alfredo Valdés y Alonso, Federico Mas y Ferrer.

PRODUCCION DE PLATA Y ORO. —El propio Embajador de Cuba en México, por medio de otro informe, dice al Negociado de Comercio Internacional de la Cancillería que, según datos publicados por la Dirección General de Estadística de la Secretaría de Economía Nacional mexicana, tanto la producción de oro, como de plata, durante el primer trimestre del año en curso, han disminuído en comparación de las producciones del mismo período del año anterior.

Durante los meses de enero, febrero y marzo de 1934, la producción de oro fué de 10,260 kilogramos, mientras en los mismos meses de 1935, de 9,332; la de plata alcanzó la suma de 1.166,787 y 1.071,696, respectivamente.

Los anteriores datos son muy elocuentes y más aún si se agrega también que las exportaciones de esos mismos metales sufrieron igual descenso durante el primer trimestre de 1935.

Las exportaciones del oro descendieron de 10,021 kilogramos a 4,630 y las de plata de 900,050 a 828,805.

Proyecta Sanidad establecer cadena de hospitales para beneficio de los menesterosos en toda la República

Sensacionales declaraciones, en ese sentido, hechas ayer por el Secretario, doctor Aurelio Ituarte. Se aumentará la actual capacidad del Hospital Calixto García. Más centros benéficos

INFORMACION DE LA SECRETARIA DE SANIDAD

«Tan pronto el Consejo de Secretarios me conceda los créditos necesarios para las nuevas edificaciones en algunos hospitales y la reconstrucción de otros, se iniciarán rápidamente los trabajos con el fin de que cuanto antes esté a la disposición del pueblo menesteroso una cadena hospitalaria perfectamente organizada, con todo el material necesario para las curaciones, bien dotado para la alimentación de los enfermos y empleados y con suficiente personal técnico», nos declaró el doctor Ituarte, Secretario de Sanidad y Beneficencia.

«Tando el Presidente de la República como yo, continuó el jefe de la Sanidad, tenemos especial empeño en aumentar a toda su capacidad el Hospitel Nacional «General Calixto García» y esperamos que en el próximo año se encuentren construídas las nuevas edificaciones proyectadas por el actual director del establecimiento doctor Zenón Zamora».

«Es verdad que se reciben muchas quejas de que no se admiten enfermos en el Hospital, pero esto obedece a que todo el que está enfermo, pide que lo lleven a donde tiene la seguridad de que lo van a curar, de que lo atienden perfectamente. Nadie quiere ir a un establecimiento benéfico donde no se le presta la debida atención. Este es el mayor elogio que se puede hacer de un sevicio hospitalario.

«Repito, mi plan consiste en la apertura de todos los hospitales cerrados durante el Machadato y el mejoramiento de las condiciones generales de todos.

«Al mismo tiempo estoy ocupándome, preferentemente, con el doctor Emilio Martínez d la reorganización de todos los asilos y creches y estamos haciendo inspecciones a todos los establecimientos de la Isla, pues nos interesa que los ancianos y los niños desvalidos tengan adecuada atención. Estamos vigilando además la comida y el trato que dan las instituciones particulares donde tenemos becados, pues no es justo que se maltrate material y moralmente a los asilados. Estoy dispuesto, agregó el doctor Ituarte, a retirar los niños de los Colegios e Instituciones que no les presten la debida atención.

«Desde luego, el ideal es llegar a construír el Asilo Nacional de Niños, pero esta obra será una realidad cuando los recursos económicos lo permitan. El problema consiste exclusivamente en la construcción del edificio, ya que con las mismas cantidades que anualmente se consignan en presupuesto para la atención de becados y asilados, tanto por el Estado como por el Comité para la atención y Auxilio de los Necesitados, hay crédito suficiente para el sostenimiento de la nstitución y hasta para dar mejor atención».

Empezará a pagarse el servicio de agua desde el próximo 24

Ofreció el Alcalde un té y un concierto típico a Pombo. Protestas de concursantes

DEL MUNICIPIO

Ha dispuesto el Alcalde que comience el cobro de las cuotas correspondientes al tercer trimestre por el concepto de suministro de agua en esta capital.

En el Decreto que dispone el cobro del agua se recuerda a los contribuyentes, que todos los que paguen dentro de los diez primeros días tendrán derecho a la bonificación del cinco por ciento.

DEPOSITAN 300 PESOS POR ALQUILERES DE FINCAS EMBARGADAS.— De acuerdo con lo ultimamente dispuesto por el nuevo Jefe del Departamento de Impuestos Municipales, fué ingresado ayer en tesorería la cantidad de trescientos pesos, que tenía en su poder el actual administrador municipal de bienes embargados.

EL ALCALDE OFRECE UN TE Y UN CONCIERTO TIPICO DE MUSICA A POMBO.—El Alcalde ofreció anoche un Te y un concierto típico de música criolla, al aviador español señor Juan Ignacio Pombo, en su residencia veraniega en el reparto de La Coronela.

MERECIDO ASCENSO DE UN EMPLEADO.—Ha sido ascendido un servicial empleado de la Alcaldía, el joven Manuel Antonio Piquero, al cargo de Oficial tercero del Departamento de Bienes Embargados.

PROTESTA CONTRA MIEMBROS DEL TRIBUNAL DE EXAMENES.— El Alcalde se dispone investigar los procedimientos que han sido empleados por algunos miebros del Tribunal de Exámenes que calificó a los concursantes a obtener plazas en el Conservatorio de Música Municipal, por haber recibido distintas protestas de algunas personas que concurrieron al mismo.

Se han cursado las órdenes precisas para reanudar importantes obras en diversas zonas de la región oriental

Durante más de una hora se impidió ayer la salida del personal de Obras Públicas en busca del ex-Teniente del Ejército Nacional Pedro L. Díaz. Apropiación de créditos

NOTICIAS DE LA SECRETARIA DE OBRAS PUBLICAS

Con motivo del reciente viaje a Oriente del señor Secretario de Obras Públicas, se han dado instrucciones al ingeniero Jefe de aquel Distrito, para la realización de importantes trabajos.

El estudio de la planta para el alcantarillado, cuya colectora central quedará en breve terminada, habiéndose ordenado la continuación de los trabajos de la red del alcantarillado que estaban paralizados. La dotación de esta planta es una necesidad, por que las aguas han de ser vertidas al río.

LA CARRETERA A BAYAMO.— Se han dado las órdenes oportunas para la continuación de las obras de la carretera a Bayamo, y las de pavimentación aprobadas ya en algunas de las calles principales de dicha ciudad. La citada carretera, pondrá en comunicación la ciudad de Manzanillo con la región bayamesa, resultando favorecida una rica zona oriental.

LAS OBRAS DE LA CARRETERA DE SONGO A LA MAYA.—También se ha dispuesto la continuación de las obras de reparación de la carretera de Songo a la Maya, que estaban paralizadas.

EL CAMINO DE CIRCUNVALACION DE SANTIAGO.—El señor Secretario dispuso la continuación de las obras del camino de circunvalación de la ciudad de Santiago de Cuba que enlazará con la Avenida Michaelsen, el Paseo de Martí y la Trocha.

LA CARRETERA DE TRINIDAD A SANCTI SPIRITUS.—Para favorecer a los elementos obreros de Trinidad y Sancti Spíritus, se han ordenado que las obras de construcción de la carretera entre las dos ciudades que habían comenzado por Trinidad, se ejecuten también en el extremo de Sancti Spíritus, conjuntamente.

IMPORTANTES OBRAS EN SANTA CLARA.— En relación con la [illegible] pital villareña se aprobó la ampliación de obras solicitada, para la reparación del Palacio de Justicia.

Se ha dispuesto también el estudio de una planta purificadora, con destino al Acueducto, para dotar a la ciudad de este servicio importantísimo de que carece en la actualidad.

EN CIENFUEGOS.—Se ha informado por el Distrito de Cienfuegos de los trabajos que se llevan a cabo en ayuda de los pobres damnificados por el ciclón, para levantarles sus viviendas. La comisión que tiene a su cargo esta labor, la viene realizando escrupulosamente, a fin de que el beneficio recaiga en los verdaderamente necesitados, no en aquellos propietarios, que puedan afrontar la reconstrucción de sus propiedades para obtener producto de las mismas.

APROPIACION DE CREDITOS.— Por el señor Secretario de Obras Públicas, se aprobaron las siguientes apropiaciones de créditos, con destino a diversas obras: una de $6.6[illegible] para la reparación de la carretera de Bauta a Corralillo, con cargo al crédito del Decreto Ley número 129.

Una de tres mil pesos del mismo crédito, para la reparación de la carretera de la Habana a Santiago de las Vegas, por Vento y Wajay, entre los kilómetros 10.566 al 14.323.

Para la misma carretera, otro crédito de tres mil pesos a cargo del citado decreto número 129, para la reparación del tramo comprendido del kilómetro 0.563 al kilómetro 3, en cuyas obras se beneficiará el acceso de losturistas que en gran número visitan los manantiales de Vento.

Otra apropiación por la cantidad de dos mil quinientos pesos, con cargo al propio decreto para la reparación del puente de madera en el calle Sur en Isla de Pinos.

LA CARRETERA DE RINCON A GUANIMAR.—Igualmente se aprobó la apropiación de cinco mil [illegible] cientos pesos, tomado del referido decreto ley 129, para los trabajos de reparación de la carretera de Rincón a Guanimar, en el tramo comprendido del kilómetro 21.774,[illegible] al kilómetro 35.671.

Dispuso también el señor Echarte la apropiación de cinco mil pesos, del referido crédito para las obras de la carretera de Punta Brava a San Pedro, y de este lugar a Lombillo.

Y finalmente otro crédito de [illegible] mil pesos para la reparación de la carretera de Arroyo Arenas a Wajay por el Cano, de los kilómetros 0.[illegible] 6.716.

PROPUESTAS DE PERSONAL APROBADAS.—El Secretario señor Echarte impartió su aprobación a las propuestas de personal, presentadas por los jefes de los Distritos de Cienfuegos y Santa Clara, respectivamente.

LOS PEDIDOS DE FONDOS.—El capitán Hernández, Delegado Administrativo del Sr. Presidente ha dispuesto que diariamente se les notifique a los ingenieros Jefes provinciales, los pedidos de fondos y órdenes de adelanto, a fin de que por ningún concepto se demore el pago que dichos Jefes tienen que hacer en sus Distritos, a sus empleados y a los comerciantes suministradores.

SOBRE UNA DENUNCIA.—En relación con una denuncia publicada referente a que en las obras de la carretera de la provincia de la Habana, se pagaba a los jornaleros solamente treinta centavos, por ocho horas de labor, el Secretario manifestó a los repórters, que es a la Secretaría del Trabajo a quien corresponde la fiscalización de la anormalidad denunciada, toda vez que en los casos de obras subastadas, Obras Públicas queda subrogada en grado [illegible] lugar por el contratista respectivo. No obstante eso— agregó—he ordenado la investigación pertinente a fin de que respecto a este Departamento no quebrante nadie el interés que tiene el Gobierno en elevar el nivel de la vida del trabajador.

EL PUENTE HERRADURA.—Ha sido elevado a la superioridad, para su aprobación el proyecto y presupuesto de las obras de reparación del puente Herradura, cuyo costo es de $1.769.61. Dicho puente corresponde al antiguo ramal de la carretera de Herradura en el kilómetro 2. Se recomienda que las obras se ejecuten por administración.

RECEPCION DE OBRAS.—Se ha recibido un escrito en la Dirección General, pidiendo la recepción de las obras del Malecón construido en [illegible] Mariel. Al propio tiempo se informa de la liquidación del crédito de las mismas.

SOLICITUD DE CREDITO.—Se ha elevado a la aprobación del señor Secretario las diligencias de la Jefatura del Distrito de Oriente, solicitando la apropiación de $3,240[illegible] para el pago de dietas, transporte y jornales a la Comisión de Estudios [illegible] afecta a dicha provincia durante [illegible] año.

LA POLICIA NACIONAL EN OBRAS PUBLICAS.—En los momentos de comenzar a salir ayer los empleados de la Secretaría de Obras Públicas, la policía nacional, tomó [illegible] la entrada del edificio, prohibiendo la salida del personal. Según se pudo [illegible] informó la policía llevaba orden de detención contra el señor Pedro L. Díaz, Ex teniente del Ejército Nacional, ex jefe del Negociado de Personal de dicha Secretaría. Algunos minutos después se autorizó la salida de los empleados. La forma empleada, causando alarma y molestias a los empleados produjo los naturales comentarios en el personal.

M.E.C.D. 2016

...TES DEL DIA 31 DE DICIEMBRE SE ENCONTRARA EN VIGOR LA NUEVA LEY GENERAL DE SEGUROS DE CUBA

Cotizaciones

...NEVA YORK, octubre 16.
...Cotizaciones de la Bolsa ...ew York:
...ciones: 2.243.011.
...iones: $12.290.400.

...IZACION DE LA PESETA
...peseta española se cotizó ...erre del mercado ayer, a ...de 7.30.99 por dólar.

...IZACION DEL FRANCO
...franco francés se cotizó ...l cierre del mercado, a ...de 15.12 por dólar.

...IZACION DE LA LIBRA
...libra esterlina se cotizó ...en el mercado local, a ...%.

...la Cámara de Comercio ...icana su sesión-almuerzo, ...diendo diversos asuntos

...or Ramón Conroy, Director ...ario Honorífico, presidió la ...almuerzo semanal reglamen... del Consejo de Directores de ...ara de Comercio Americana ...celebrada ayer en el Club ...no. Se encontraban presen... siguientes directores: seño... ert W. Benson, Henry M. Coleman, Julio E. Fuentes, H. F. Manning, G. Grant Mason Jr., Edward F. Ozaband Will P. Taylor.

Recibieron atención por parte del Consejo de Directores las comunicaciones recibidas, así como informes de los comités permanentes y de los funcionarios de la Cámara.

GODOY-SAYÁN
SEGUROS Y FIANZAS
(INSURANCE AND BONDING)
TELÉFONOS: M-9866. M-9867.
AGUIAR 77.
HABANA, CUBA

LA PLATA EN TORONTO

Cierre ayer, en Toronto, recibido por el hilo directo de Luis Mendoza y Compañía:

Diciembre	66.35	66.51
Marzo	67.00	67.10
Mayo	67.40	67.80

CAMBIOS EN NEW YORK

Cierre ayer, en New York, recibido por el hilo directo de Luis Mendoza y Compañía:

Libra esterlina	4.91¼
Francos	6.59¼
Pesetas	13.66½

Se efectuaron ayer dos ventas de crudos al precio de 3.60 centavos; había más compradores a dicho tipo

Los futuros experimentaron cierta baja durante la sesión de la Bolsa del Azúcar de Nueva York, pero recuperaron la posición después de las 12. Al cierre tenían un punto de baja

El mercado de crudos tuvo ayer un tono bastante sostenido, efectuándose dos venas «spot» a 3.60. También se dijo que la American Sugar había comprado hasta 12,000 toneladas de Luisiana, para entregar en noviembre, a fijar precio el día de la llegada. Los refinadores al cierre del mercado, seguían interesados en crudos a 3.60, y los vendedores mantenidos a 3.65.

Los azúcares fuera de cuota, para embarcar a fines de diciembre o en enero, de Filipinas, fueron ofrecidos a 3.25. Los refinadores pagaban 3.20 los del Norte del Cabo de Hateras, y 3.23 los del Sur.

LOS FUTUROS.—Tras la reacción de primera hora en que las ventas de las casas comisionistas produjeron pérdidas de 2 a 3 puntos, los futuros en la Bolsa del Azúcar de New York se restablecieron desde los mínimos del día, y en los primeros momentos de la tarde las cotizaciones mostraban bajas netas de 0 a 2 puntos, debiéndose en parte este restablecimiento a operaciones de cubertura contra ventas del disponible. Al cierre de la Bolsa todos los meses tenían un punto de baja en relación con el cierre del martes, menos marzo que quedó igual. Las ventas fueron pequeñas.

Circularon nuevas versiones acerca de la posibilidad de un pronto fallo del Tribunal Supremo sobre la «AAA»; pero fueron contrarrestadas por otras versiones que recogen la impresión de que hasta entrado enero no resolverá el mencionado tribunal.

EL REFINADO.—Siguió sostenido a 5.30 centavos, reportándose que las extracciones fueron tan buenas como el día anterior.

MERCADO DE LONDRES.—Cerró sostenido. Se cotizaba el crudo al equivalente de 0.94 a abordo Cuba. Las cotizaciones de la Terminal fueron las siguientes:

	Cierre del 15	Cierre del 16
Octubre	4/9	4/9
Diciembre	5/ ¼	5/ ¼
Enero	5/ ¾	5/ ¾
Marzo	5/2¼	5/2
Mayo	5/3¾	5/3½
Agosto	5/5½	5/5½
Diciembre	5/7¼	5/7½

LAS EXISTENCIAS.—Las existencias de crudos en los almacenes afianzados de New York eran ayer de 473,896 sacos, contra 485.406 el martes.

GANADO

LOS PRECIOS EN PIE

Precios pagados por compradores, entregado el vacuno en el punto de origen, y en esta capital el de cerda y lanar:

	Ctvs. Libra
Vacuno, a	3½
Cerda, de 8 a	9
Lanar, a	3

LOS PRECIOS DE LA CARNE

Los precios que rigen en los Mataderos de esta capital para las carnes, son los siguientes:

	Ctvs. Kilo
Vacuno, a	16
Cerda, de 25 a	30
Lanar, de 15 a	20

MATADERO DE LUYANO

Se sacrificaron ayer, en el Matadero de Luyanó:

	Cabezas
Vacuno	99
Cerdos	19
Carneros	2

MATADERO DE LUYANO

Se sacrificaro nayer, en el Matadero Industrial:

	Cabezas
Vacuno	160
Cerdos	66
Carneros	46

CARROS ENTRADOS

Llegaron 3 carros de Las Villas con ganado vacuno para el Matadero Industria.

ACCIONES DE LOS BANCOS

Cierre ayer, en New York, recibido por el hilo directo de Luis Mendoza y Compañía:

Guaranty	263
Chase Bank	30⅝
City Bank	28¼
Irving	13⅞
Chemical	46⅞
Bankers	53⅞
Firts National	1.665
Hanover	105½
Boston	38⅝
Royal Bank	145

La recaudación de la Aduana señala notable aumento

El exceso de ingresos en los 9 primeros meses sobre los 9 de 1934 excede de 2 milones

Según datos oficiales, alcanzan en los primeros nueve meses de este año un total de $15.060,693.15 las recaudaciones de la Aduana de la Habana; suma esta que señala un apreciable aumento en relación con igual período de nueve meses del año anterior.

A continuación insertamos las cifras de las recaudaciones por concepto de derechos, sin incluir otras rentas tales como Fondo Especial de Obras Públicas, Obras Benéficas para el Patronato y Mejoras de Puertos, correspondientes a los nueve meses de los últimos años.

9 meses	Recaudación
1930	$ 19.437.124.96
1931	» 13.512.784.41
1932	» 12.420.690.84
1933	» 11.517.303.73
1934	» 12.509.530.96
1935	» 15.060.693.15

Según la anterior tabla, los ingresos por dicho concepto en este año han superado las cifras de igual período de cuatro años anteriores, reflejándose en ello la intensificación que ha habido en las importaciones en general.

RESUMEN AMERICANO DE NOTICIAS INDUSTRIALES

El Instituto Petrolero Americano calcula las existencias de gasolina de la semana finalizada el 12 de octubre en 41.937.000 barriles: merma de 435,000 respecto a la semana anterior. La producción de petróleo crudo dió un promedio de 2.781,750 barriles diarios: aumento de 62,150 barriles.

Según «Iron Age», la producción de lingotes de acero se mantiene esta semana al 52% de la capacidad total.

La producción de electricidad aumentó un 12.7 por ciento en la semana finalizada el 12 de octubre.

Un grupo de tenedores de acciones comunes está confeccionando un nuevo plan de reorganización de Mc Croy Corporation el cual será presentado el viernes próximo al reanudarse las vistas ante el juez federal Patterson.

CIERRE DE LOS VALORES EN LA BOLSA DE N. YORK

NEW YORK, octubre 16. (Por el hilo directo de Luis Mendoza y Cía.) Aunque en general los movimientos del mercado de acciones eran en cierto modo indecisos, no bastó la presión de primera hora para desencadenar una verdadera liquidación y de ahí que ya más tarde los precios recuperaran sus pérdidas iniciales sin gran dificultad. Sin embargo, próxima ya la hora final, sobrevino una nueva oleada de ventas. Casi todas las emisiones que se destacaron por su actuación brillante eran de la clase denominada «especialidades», y acaso no sea exagerado decir que tanto la iniciativa como la decisión de movimientos de ayer brillaban hoy por su ausencia. Ciertamente, de las oscilaciones de hoy no se puede deducir ninguna conclusión importante, como no sea la de que, hasta ahora, la liquidación no alcanza gran volumen. Pero en cambio el entusiasmo de los compradores parece haberse enfriado un tanto por razón de las alzas recientemente registradas en tan amplio frente.

Servicio Bancario Para Todos

EL National City Bank of New York es grande no solo por sus ingentes recursos y su extensa ramificación mundial, sino, además, por la diversidad de los servicios que ofrece.

La grandeza de sus servicios estriba en que cualquiera de sus Sucursales dispone de las mismas facilidades que la Oficina Central en Nueva York para despachar las operaciones comerciales o particulares de todos sus clientes.

The National City Bank of New York

Activo: Más de mil millones de pesos

Oficina Central: 55 WALL ST. NUEVA YORK E. U. de A.

Oficina Principal en Cuba: Presidente Zayas esquina a Compostela La Habana

Sucursales Cubanas: LA HABANA (Sucursales Urbanas) CUATRO CAMINOS GALIANO LA LONJA PLAZA DE LA FRATERNIDAD CAIBARIEN CAMAGÜEY CÁRDENAS CIENFUEGOS MANZANILLO MATANZAS SANTA CLARA SANTIAGO

87 Sucursales Extranjeras en 24 países

4000 Corresponsales

BOLSA DE NUEVA YORK

(Cierre de ayer por el hilo directo de Luis Mendoza y Compañía)

—A	
Am Radiator	17⅛
Adams Expr	8¼
Air Reduce	159
Alaska Jun	14⅝
Alleghany	1½
Allied Chem	171
Allis Chal	30½
Amer Can	143⅞
Am Car Fou	20¾
Am F Pow	6
Amer Ice	1⅞
Amer Inter	8⅜
Amer Loco	16½
Am P Light	7
Amer Smel	52½
Amer Sugar	52⅛
Am Sug, p	—
Amer T and T	141½
Am Tobac A	101½
Am Tobac A	103
Am W Works	16¾
Am Woolen	9½
Anaconda C	20⅞
Atchison	47¾
Atlan Coast	23¼
Atlan Ref	23⅛
Ass D Goods	16⅛
Auburn Auto	42½
Aviat Cor	3⅝
Amer Bank	30½
Amer Metal	26½
—B	
Baldwin Lo	2½
Balt and Ohio	14⅞
Bendix Avi	23½
Best and Co	54
Beth Steel	38⅛
Borden Co	24⅞
Briggs	50⅛
Brook Man	42⅜
Byers A M	16⅝
—C	
Can Pacif	9¼
Cann Mills	—
Case T Mach	83
C de Pasco	58
Ches and Ohio	44⅞
Chi R Isl	—
Chrysler	81
Coca Cola	—
Col Carbon	90⅛
Comm and Sout	1⅞
Congoleum	40
Cons Cigar	7⅞
Cons Gas	28⅛
Cons Oil	8⅛
Cont Can	89
Cont Oil	20⅞
Corn Prod	64⅜
Coty Inc	5
Cuba Co	1⅛
Cub Amer S	5½
C Am Sug, p	62½
Comml Solv	18⅞
Chesapeake	43¼
Col Fuel	2⅞
Cruc Steel	25⅝
Cons R Cuba	3⅞
—D	
Del Hudson	34
Del and Lack	14⅜
Drug Inc	10⅝
Dupont	134⅞
—E	
East Kodak	156¾
El Auto Lit	34¾
El Pow Lig	4¾
Elec Bond	13⅛
Erie (R R)	10¾
—F	
Fox Film C	16⅞
Frep Texas	26½
—G	
Gen A Tank	40
Gen Asphalt	17⅝
Gen Elec	34¾
Gen Foods	33⅞
Gen Motors	49⅛
Gen Sig Ry	32
Gillet Saf	18
Gimbel Bros	6⅝
Gold Dust	16½
Goodrich R	8½
Goodyear	17⅝
Gen Bronze	7¼
Great North	25⅝
—H	
Hershey, com	75¾
Homestake	399
Houston Oil	—
Hudson Mot	15¼
—I	
Illi Cent	15⅛
Interb R T	21¼
I B Machine	176¼
Int Cement	27⅛
Int Nickel	30¾
Inter Te.	9⅞
Llin Glas	104
—J	
Johns Mansv	81
—K	
Kroger Groc	26¼
Kresge S S	26⅞
Kelvinator	13⅜
Kennecot	25½
—L	
Lambert Co	22
Ligg Myers	116¾
Loews Inc	47¾
Loose Wiles	—
Lorillard	25⅛
Louisv Nas	43
Ludlum Stl	25½
Lehman Cor	91⅞
Liquid Carb	31⅞
—M	
Macy (H R)	53
May Dept	53¼
Montgomery	32¼
Miss Pac, c	—
Miss Pac, p	2½
Minn Honeyw	111⅞
—N	
Nash	16
Natl Dist	31⅞
Natl Bisc	31⅜
Natl Cash	19
Natl Dairy	18
Natl P Li	9
N Y Central	22¾
North Amer	20⅞
Norfolk and W	187
Nort Pacif	16⅞
—O	
Ohio Oil	10⅛
Otisc Elev	19
—P	
Packard Mot	5¾
Paramount	10½
Pennsylvann	27
J C Penney	81¼
Pullman Co	31⅝
Pub Serv	39¾
Proc Gamble	51½
Pure Oil	8¾
Puerto Rico	23¼
—R	
Radio Corp	7⅞
Rep I Steel	16⅛
Reynolds	56⅜
Royal Dutch	41⅞
—S	
Safeway Sts	35¼
Sears Roeb	58¾
Simmons Co	13½
Soc Vacuum	11½
St Paul, p	1½
So Pacific	18¼
South Ry	9
Stan Brands	13¾
Stand Gas	3¼
Stan N J	45½
Stan Oil C	33
Stewart War	17¼
Studebaker	6
Sun Oil	69½
—T	
Texas Co	21⅜
Texas Guf	31¼
Timken Roll	63
—U	
Union Carb	71
U Pacific	94¼
Union Oil	19
United Cor	4⅞
Uni Cor. pfd	40⅛
Unit Fruit	68
U S Rubber	13¼
U S Steel	45¼
U Aircraft	19⅜
U S Ind Alc	44¾
—V	
Vanadium	18
—W	
Warner Bros	7⅝
West Union	57
West Elec	84½
Woolworth	59¼
W Wrigley	79

TABACO

Seiscientos tres tercios de colas; ciento sesenta y dos de broncos, y noventa de puntillas, de la última cosecha de Vuelta Abajo, compraron Ramón Rodríguez, S. en C., a B. Labrador que trajo dich tabaco a esta capital.

También compraron los mencionados fabricantes en almacenes de esta plaza, más de doscientos tercios de las tres clases dichas, del mismo tiempo.

Otros lotes de varias clases bajas pasaron, además, a terceras manos.

Trinidad y Hermano compraron unas mil pacas de principal y capadura en las Villas, a un escogedor local.

Terceras, octavas y permanentes de esta misma cosecha que está llegando al mercado, son solicitados por varias firmas exportadoras. Han comprometido algunos lotes de las tres clases. Y comienzan a verificar los registros.

LAS ENTRADAS DE RAMA.—Durante el día de ayer entraron en la plaza, las partidas de tercios y pacas siguientes:

De Placetas, para José Cortés y Hermanos, 216.

De Jorobada, para I. Kaffenburgh e Hijos, 29.

De Puerta de Golpe, para J. Villamil, 2.

De Pinar del Río, para la Compañía Tabacalera Manuel A. Suárez, 136.

Del mismo Pinar, para Sobrinos de Antero González, 90.

De Placetas, para los señores que siguen:

González y Vázquez, 118.

H. Duys y Compañía, 193.

Muñiz, Hermanos y Compañía, 157.

S. Ruppin Havana Tobacco, 141.

I. Kaffenburgh e Hijos, 254.

Manuel A. Suárez y Compañía, 215.

Menéndez, Parra y Compañía, 191.

De Camajuaní, para Hermann Diehl, 77.

De Pinar del Río, para H. Duys y Compañía, 108.

De Consolación del Sur, para Sobrinos de Antero González, 86.

De San Juan y Martínez, para la Cuban Land, 140.

NOTAS DE LOS CAMPOS.—Las noticias que ayer recibimos de las zonas productoras, nos dicen que han continuado las lluvias y que ello preocupa seriamente a los cosecheros, que no pueden preparar sus tierras. En algunos puntos se pasará la postura, y en todos habrá que esperar, cuando el agua deje de producirse, a que se orée la tierra.

MERCADO DE ALGODON

Cierre ayer, en New York, recibido por el hilo directo de Luis Mendoza y Compañía:

Octubre	10.87
Diciembre	10.84
Enero	10.84
Marzo	10.91
Mayo	10.95
Julio	10.99

Se ha nombrado una junta formada por Wolter del Rio y V. Ortega con objeto de que se ocupen de hacerla

El proyecto se ha de basar en el de la Comisión Económica y ha de ser elevado al Gobierno con la anticipación debida para que lo estudie y promulgue la Ley antes de Enero de 1936

Durante una reunión que, para tratar de asuntos internos, se celebraba ayer tarde en respetable corporación económica de esta capital, cuyas oficinas visitamos, se comentaba favorablemente la iniciativa del Gobierno de redactar un proyecto de Ley General de Seguros, respondiendo a los anhelos exteriorizados por distintas entidades que representan a las clases del comercio y a la industria.

El comentario nos hizo interesante el asunto, y a uno de los señores que allí se encontraban, antiguo amigo nuestro, le pedimos una explicación con el objeto de ofrecerla a nuestros lectores. No fué remiso en corresponder a nuestro deseo, y al poco rato nos hizo entrega de la declaración siguiente:

«Mediante Resolución de fecha 11 del corriente, dictada por el señor Secretario de Comercio, se ha cumplido lo dispuesto en el Decreto-Ley No. 214 de 10 de septiembre de 1935, constituyendo una Comisión que ha de redactar el proyecto Ley General de Seguros, por el cual se defienda eficazmente la economía nacional; se ofrezca el máximo de protección a los asegurados residentes en Cuba, y se evite la competencia desleal entre las distintas compañías de seguros, tanto nacionales como extranjeras».

«Prácticamente, Cuba es el único país civilizado que carece de una Ley General de Seguros que controle las actividades de los aseguradores y de sus mediadores. Pero ya parece que en fecha no lejana tendremos tan necesaria legislación.»

«La Comisión de referencia se basará, al formular su proyecto, en el de la Comisión Nacional Económica, conocido por «Proyecto Wolter del Río». En este proyecto se dispone que todas las compañías, tanto nacionales como extranjeras, deberan mantener en Cuba la totalidad de sus reservas técnicas, e invertir hasta no menos del 60 por ciento de las mismas en bienes o valores cubanos. Esta medida tiene el objeto de reducir en lo posible las exportaciones invisibles de capitales en la forma de primas de seguros, y es análoga a las que rigen sobre la materia en casi todos los países de Europa, en el Canadá, los Estados Unidos de Norteamérica, México, Perú, Chile, Brasil y Uruguay.»

«El doctor Woter del Río es autor de varios proyectos de legislación de seguros, siendo el más importante el antes mencionado que presentó como ponencia suya ante la citada Comisión Económica Nacional. Su experiencia en materia legislativa de seguros es vastísima».

«El doctor Virgilio Ortega, que es el otro miembro de la Comisión, ha sido funcionario importante de varias compañías nacionales y extranjeras; corredor de seguros, agente de seguros sobre la vida, graduado de la Escuela de Seguros contra Incendios de la Universidad de Columbia de Nueva York; graduado de la American College of Life Underwriters (Instituto Americano de Técnicos de Seguros sobre la Vida) de los Estados Unidos; es doctor en Derecho Civil de la Universidad de la Habana, y desde hace más de 20 años se dedica a estudios técnicos de seguros, por lo que posee una gran experiencia y muchos conocimientos técnicos sobre la materia de seguros».

BONOS DE CUBA

Cierre ayer, en New York, recibido por el hilo directo de Luis Mendoza y Compañía:

	Comp.	Vend.
Speyer, 5%	99	100
Speyer, 4½%	93⅛	97½
Morgan, 5%	99½	100½
Morgan, 5½%	98	99½
Obras Públicas	36½	35
Hav. Elec. Ry., 5%	—	—
Hav. Elec. Ry., 5%	—	—
Cuba Railroad, 7½%	50	55
Cuba Railroad, 5%	47	48¾
Cuba Northen, 5½%	50	50⅜
Eastern Sugar, 7½%	12¼	13½
Manatí Sugar, 7½	22	26½
Inte. Tel., 4½%	77½	78

Una protesta de la Cámara de Comercio por una medida que considera severa y arbitraria

La Cámara de Comercio de la República ha dirigido un escrito al Director General de Aduanas, protestando de que a firmas asociadas a dicha corporación, con establecimientos en Santiago de Cuba, se les exija retiren de los almacenes públicos las mrecancías que reciben del extranjero al cumplirse las cuarenta y ocho horas de haber pagado los derechos correspondientes.

Se basa la protesta a que nos referimos en la interpretación que da la mencionada Cámara al párrafo segundo del Artículo 116 de las ordenanzas de Aduana.

El ORO y la PLATA

Cotizaciones al cierre, ayer en la Bolsa de la Habana:

Plata contra billete americano	98	98½
Oro acuñado contra billete americano	160	170

MERCADO DE CAFE

Cierre ayer, en New York, recibido por el hilo directo de Luis Mendoza y Compañía :

Diciembre	4.98
Marzo	5.14
Mayo	5.24
Junio	5.33
Septiembre	5.41

MERCADO DE PIELES

Cierre ayer, en New York, recibido por el hilo directo de Luis Mendoza y Compañía:

Diciembre	12.23
Marzo	12.59
Nuevo:	
Junio	12.93
Septiembre	13.25

MERCADO DE MANTECA

Cierre ayer, en Chicago, recibido por el hilo directo de Luis Mendoza y Compañía:

Diciembre	13.05
Mayo	12.45
Granel	14.50

PRECIOS DE MIEL Y CERA

Precios que se pagan a los productores en esta capital:

Miel: 34 centavos galón en barriles viejos, y 36 centavos en barriles nuevos.

Cera amarilla: 16 centavos de la libra.

CAMBIOS

Tipos de venta al cierre ayer, en Bancos de esta capital:

New York, cable	1/10P.
New York, vista	1/10P.
Londres, cable	4.91½
Londres, vista	4.91¼
Madrid, cable	13.68
Madrid, vista	13.67
París, cable	6.61
París, vista	6.60
Italia, cable	8.17
Italia, vista	8.15
Bélgica, cable	40.32
Bélgica, vista	16.93
Alemania, cable	40.32
Alemania, vista	40.30
Toronto, cable	1⅛D.
Toronto, vista	1¼D.
Hong Kong, cable	50.10
Hong Kong, vista	50.05
Amsterdam, cable	67.32
Amsterdam, vista	67.80
Buenos Aires, cable	27.90
Buenos Aires, vista	27.87
Suiza, cable	32.62
Suiza, vista	32.60

MERCADO DE GRANOS

Cierre ayer, en Chicago, recibido por el hilo directo de Luis Mendoza y Compañía:

Trigo:	
Diciembre	100⅜
Mayo	99⅞
Julio	90¾
Maiz:	
Diciembre	60¼
Mayo	59
Julio	59⅞
Centeno:	
Diciembre	49¾
Mayo	51⅝
Trigo de Winnipeg:	
Diciembre	88⅝
Octubre	89

GANANCIAS Y PERDIDAS DE LAS EMPRESAS AMERICANAS

NUEVA YORK, octubre 16. (Por el hilo directo de Luis Mendoza y Cía.)—Public Service of New Jersey obtuvo en septiembre una ganancia neta de $1.800,000, contra $1.836,000 en septiembre de 1934.

Chesapeake & Ohio, en los 9 meses finalizados el 30 de septiembre, obtuvo una ganancia neta de $2.66 por acción común, contra $2.70 en el mismo período de 1934.

National Biscuit obtuvo en el trimestre de septiembre una ganancia neta de 40 cts. por acción común, contra 31 cts. en el trimestre anterior; en 9 meses ganó 94 cts. contra $1.21. Declaró su dividendo trimestral ordinario de 40 cts. sobre las comunes.

En el trimestre de septiembre Du Pont ganó $1.48 por acción común incluyendo el dividendo de los inversiones en General Motors, que representaba 69 cts. por acción común de Du Pont, contra ganancias totales de 89 cts. por acción común, incluyendo 22½ cts. por acción de las inversiones en General Motors en el trimestre anterior, y ganancias totales de $1.24 por acción común incluyendo 68 cts. por acción de las inversiones en General Motors en el trimestre de septiembre de 1934.

Westinghouse Electric ganó en el trimestre de septiembre $2.557.000 netos, contra $3.938,000 netos en el trimestre anterior y pérdida de 332 mil pesos en el mismo período de 1934.

CASTELEIRO Y VIZOSO
TALLER DE REPARACION
MAQUINAS DE ESCRIBIR

EDICTO

Doctor René García de la Vega, Juez de Primera Instancia del Este de esta Capital.

HAGO SABER: que en el procedimiento sumario hipotecario seguido por Ernesto Tito Vidal y Somellán contra Centro Gallego, sociedad de Instrucción, Recreo, Sanidad y Protección al Trabajo, se ha dispuesto en providencia fecha cuatro de los corrientes realizar nuevamente el pago a los tenedores de cupones números 19 y 20, que no hayan concurrido las veces anteriores señaladas para dicho pago señalándose al efecto el día VEINTICUATRO DEL CORRIENTE MES DE OCTUBRE A LAS NUEVE DE LA MAÑANA, en el local de este Juzgado; por lo que por medio del presente edicto se convoca nuevamente a aquellos tenedores de cupones correspondientes a los intereses de los semestres vencidos en 31 de Diciembre de 1934, y 30 de JUNIO del año actual, (cupones números 19 y 20), que no hayan concurrido en los anteriores señalamientos, lo verifiquen en el día y hora señalados haciéndoles la prevención legal de pararles el perjuicio a que hubiere lugar en derecho si no comparecieren.

Y para su publicación en un periódico de mayor circulación de esta localidad se libra el presente en la Habana a cinco de Octubre de mil novecientos treinta y cinco.

Dr. René García de la Vega.
Ante mí:
Dr. Silvio E. Perdomo.
Secretario Judicial

Lea ¡ALERTA! al mediodía. Y AVANCE por la tarde.

Los industriales no han de consentir la menor transgresión

Se querellarán contra todo el que trate de obligar a pagar matrícula a los dependientes

En cumplimiento del acuerdo adoptado por la Junta Directiva de la Asociación Nacional de Industriales de Cuba, de perseguir criminalmente a todo funcionario público que, contraviniendo las disposiciones legales vigentes, pretenda exigir el cobro de alguna contribución o impuesto a que no vengan obligados sus asociados, ya sean exacciones de carácter nacional, provincial o municipal, y acerca de cuyo acuerdo informamos a nuestros lectores oportunamente, en la tarde de ayer se ha presentado ante el Fiscal de la Habana, por el Dr. Rafael García Barrón, Jefe del Departamento Legal de la Asociación referida, un extenso escrito relacionado con varios casos.

El Departamento Legal de la mencionada entidad corporativa se propone establecer las querellas correspondientes contra cualquier persona que trate de obligar a los dependientes de las industrias asociadas, al pago de la matrícula de vendedor ambulante a que no vienen obligados, a tenor de lo dispuesto en los artículos 101 y 102 de la Ley de Impuestos Municipales.

Máquinas de Sumar
UNDERWOOD-SUNDSTRAND
Casteleiro y Vizoso

...OTIZACIONES DE AZUCARES

...CIACION DEL MERCADO DE AZUCAR.—Por Luis Mendoza y Cía.

OCTUBRE 16 DE 1935

	Ant.	Hoy
...as Americanas		
...ega inmediata costo y flete	2.78	2.70
...iembre embarque enero, febrero costo y flete	2.12	2.10
...ero, embarque marzo costo y flete	2.06	2.04
...diciembre, pago contado Lab	1.90	1.88
...ero, pago contado Lab	1.82	1.80
...as cuotas		
...a estos países Lab	0.89	0.92
...mercado local Lab	1.05	1.08
...as cuotas combinadas Lab	1.53	1.52
...as cuotas de embarque Lab	1.56	1.55

PRECIOS DE LA BOLSA DE NEW YORK DE LOS AZUCARES CRUDOS PARA ENTREGAS FUTURAS

CONTRATO NUMERO TRES

...Nueva York, octubre 16 de 1935.—Por el hilo directo de Luis Mendoza y Cía.

Meses	Abre	Max	Min	Cierre
Mayo	2.12	2.14	2.11	2.13
Julio	2.14	2.14	2.14	2.17
Sept. 1936	2.21	2.21	2.21	2.21
Diciembre	2.50	2.51	2.49	2.49
Enero	2.13	2.13	2.11	2.12
Marzo	2.09	2.11	2.08	2.10

VALORES

No nos hacemos eco de noticias ni versiones que ruedan por el mercado local de valores. Entendemos que cuando un factor existe, nuestro deber es apuntarlo si lo conocemos, sea él favorable o adverso a un valor o a todos los que en el mercado se mueven. Un factor existe cundo su efectividad es indubitable; efectiva. Los propósitos de hacer esto o aquello, entran en el terreno de lo problemático, no de lo efectivo; aunque nosotros entendemos que los propósitos responden a un espíritu de equidad. La firmeza que vienen ofreciendo los determinados valores que cada día mencionamos, está afianzada en factores que nadie niega: que son efectivos. Más temprano o más tarde otros valores han de tener una base igualmente firme y, entonces, las conjeturas y versiones, o estas y otras declaraciones alentando promesas, no tendrán motivo de hacerse. No ha mucho se hicieron pronósticos acerca del dividendo que repartiría una empresa, y los pronosticos no se cumplieron. Nosotros no nos hicimos eco de ellos, y, fieles a nuestra norma informativa, sólo seguimos recogiendo y exteriorizando las impresiones que cada día obtenemos en el mercado.

La nota saliente ayer fué el alza de los bonos de Obras Publicas, en los que se operó, en la pizarra de la Bolsa de la Habana, en $5,000 al tipo de 56 (treinta y seis). Hemos dicho varias veces que mientras el Gobierno no tome una determinación—o la que los bonistas entienden es legal, legítima—acerca de este valor, el será motivo de las alzas y bajas que hemos venido registrando en estas informaciones. Los tenedores que alientan la creencia de que estos bonos serán al fin reconocidos y pagados los dividendos que les corresponden, retienen su papel y no lo lanzan a la especulación. Muchos, fijos en ese criterio, han adoptado esa actitud y esperan a que un Gobierno constitucional reconozca su derecho. Otros venden, y hasta especulan. Y de ahí que, entre los valores de especulación se haya incluído el bono de Obras Públicas y figure como eje de las transacciones especulativas en el mercado local.

En bonos de la Havana Electric Railway se vendieron en pizarra 5,000 pesos a 34 y medio.

Otras operaciones, en distintos valores, se ejecutaron también ayer.

Firmes actuaron los bonos de Speyer, Morgan, Jarcia de Matanzas, Cuban Telephone, Estabilización del Azúcar, Deuda Interior, Seriados, Nueva Fábrica de Hielo, Papelera Cubana, Gas y Electricidad y las Obligaciones del Ayuntamiento.

También denotaron firmeza las acciones fundadoras y beneficiarias de la Nueva Fábrica de Hielo, y las preferidas y comunes de la Jarcia de Matanzas.

Al cierre el mercado denotaba, en general, tono acentuadamente firme; advirtiéndose mejor deseo en operar.

El estado de la recaudación de los Ferrocarriles Unidos de la Habana, recibido ayer en la Bolsa de esta capital, es el siguiente:

Semana terminada el 12 de oct. de 1935—$	57,542.44
Igual período del año 1934—»	65,102.72
Diferencia de menos este año—»	7,560.28
Total desde el primero de julio—»	1.209,446.67
Igual período del año 1934—»	1.220,283.49
Diferencia de menos este año—»	10,836.82

MERCADO DE METALES

Cierre ayer, en New York, recibido por el hilo directo de Luis Mendoza y Compañía:

Cobre	8.85
Oro en barra	35.00
Plomo	4.50
Manganeso	23.00
Níckel	35
Plata	65⅜
Lata	52⅞
Zinc	5.22½

MERCADO DE LONDRES

LONDRES, oct. 16. (Por el hilo directo de Luis Mendoza y Cía.)—El oro en barras se cotizó hoy en el mercado libre de Londres a 141 chelines 7½ peniques, contra 141 chelines 9 peniques.

Han sido adquiridas por cuenta ignorada las £240.000 en oro en barras que había disponibles en el mercado libre de Londres.

La Bolsa de Londres estuvo inactiva y sostenida.

IMPUESTOS: Consultas y Recursos. Asuntos en Aduanas, Zonas Fiscales y Sec. de Hacienda. Recursos Contencioso-Administrativos.

Especialidad: DR. LEOPOLDO DEL CALVO. Ex-Jefe del Neg. de Derechos Reales y Ex-Consultor de la Secretaría de Hacienda. CUBA 49. M-6665.

...E.C.D. 2016

APARECIO UN HOMBRE AHORCADO, SIN IDENTIFICAR AUN, A TREINTA KILOMETROS DE RANCHO BOYEROS

Los cosecheros de tabaco de Pinar del Río hacen nuevas gestiones en favor del Tratado con el Uruguay

El Gobernador pinareño ofreció un champagne de honor a la Reina de los periodistas. Los jefes liberales se encuentran de recorrido por la provincia. Otras noticias

EL GOBERNADOR NAVARRO OFRECERA UN PONCHE EN HONOR DE LA REINA DE LOS PERIODISTAS.—Mañana a las nueve de la noche, el Gobernador de esta Provincia, doctor José Antonio Navarro, ofrecerá en los salones de sesiones del Palacio Provincial un ponche de honor a la bella y distinguida señorita Isabel Fernández Valdés, recientemente electa Reina de los Periodistas pinareños.

En dicho acto, para el que han sido invitadas todas las autoridades locales y provinciales, hará la presentación de la reina el joven Aurelio Piñeiro, Jr., a nombre de sus compañeros.

El domingo 13 la Reina concurrirá al acto de coronación que se llevará a efecto en los salones de la Asociación de Repórters de la Habana, acompañada de su tío el Teniente Coronel Manuel Benítez, Jefe de este distrito militar y de su joven y elegante esposa Dolores Ochoa de Benítez, así como de otras altas autoridades y personalidades de esta ciudad.

Para el 24, Día del Periodista, se preparan grandes festeios con el fin de recabar fondos para el retiro de los periodistas.

EL PROXIMO LUNES COMENZARAN LAS OBRAS DE LA CARRETERA DE SAN JUAN.—Oficialmente se anuncia que el próximo lunes 14 darán comienzo las obras de la carretera de San Juan y Martínez, para lo cual han sido situados los correspondientes fondos.

Como todos saben, por haberlo publicado este Corresponsal en su oportunidad, la construcción de la carretera que nos une con la rica zona tabacalera de San Juan y Martínez, se debe exclusivamente a las gestiones que en ese sentido ha venido realizando el Teniente Coronel Manul Benítez Valdés, Jefe del Octavo Regimiento, «Rius Rivera».

Unos trescientos obreros, según se anuncia, serán utilizados en esa obra, cuya terminación durará varios meses.

SOBRE EL TRATADO DEL URUGUAY.—Los cosecheros de tabaco de esta provincia, así como los obreros en general, comerciantes e industriales, vienen organizando distintos actos públicos, con el objeto de hacer llegar hasta el Presidente de la República los deseos de las clases vivas de esta olvidada región, de que sea reconsiderado el Tratado con la república del Uruguay, a fin de evitar que unos veinte mil obreros que viven de la producción tabacalera, queden en la mayor indigencia.

Sería un feliz acierto por parte del coronl Mendieta la reconsideración del citado tratado y serviría ello, además, para que los vueltabajeros todos le quedaran eternamente reconocido por el patriótico servicio que co nello le presta a la provincia pinareña, tan necesitada de una mayor protección para su única y principal industria.

JEFES LIBERALES RECORREN LA PROVINCIA DE PINAR DEL RIO.—El jueves salieron para los términos de la Provincia vueltabajera el ex-Coronel Manuel Benítez González, Presidente del Partido Liberal, acompañado de las figuras más destacadas del liberalismo, entre las que pudimos anotar al doctor Heliodoro Gil, Marcelino Garriga, Armando del Pino, los doctores Ildefonso Más, José Pérez Arias; los Coroneles Aurelio Mitjáns, Lorenzo Bengochea y Aguilar; los Capitanes Cesáreo García y Francisco María Pérez y los doctores Guillermo y José Boué; José Domínguez; César Madrid, doctor Alfonso Solaún, Sergio rbiti y otros.

A todos ellos se les preparan brillantes recibimientos por los jefes liberales de los términos de la región pinareña y se esperan grandes éxitos de ese recorrido de propaganda qu inicia el liberalismo vueltabajero, pues al mismo han de ingresar prestigiosas figuras de nuestra política, alejadas de las actividades oficiales desde hace años. También se afirma que al Coronel Benítez se unirán grandes elemntos de otros partidos.

Antes de salir para el interior de la provincia el ex-Coronel Benítez manifestó a los periodistas que le entrevistaron que el liberalismo inicia con este recorrido su intensa campaña en Vueltabajo de afirmación democrática, defendiendo los postulados del Partido y llevando como bandera de triunfo la candidatura Presidencial del joven y popular político doctor Carlos Manuel de la Cruz.

INMENSO REGOCIJO AL PASO DE LA COMITIVA LIBERAL PRESIDIDA POR EL EX-CORONEL BENITEZ.—Por teléfono de larga distancia desde Guane, acaba de hablar esta tarde con este Corresponsal el jefe de los librales vueltabajeros, para comunicarnos que la comitiva presidida por él ha sido recibida con inmenso regocijo al través de todos los términos de San Luis, San Juan y Guane, donde se encontraban los jefes liberales cambiando impresiones con las figuras más destacadas del Partido en ese lugar, así como con otros elementos del campo adversario, que de un momento a otro han de hacer su ingreso en el liberalismo.

Agrega el ex-Teniente Coronel Benítez que el nombre del doctor Carlos Manuel de la Cruz simboliza el triunfo de las huestes liberales y que a su conjuro se están uniendo todas las tendencias dentro del Partido pudiendo asegurar que muchas figuras alejadas de la política en estos últimos tiempos vendrán al campo liberal, dispuestas a obtener el tiempo Presidencial del doctor Cruz.

Pasado mañana,—nos sigue diciendo po rteléfono el ex-Coronel Benítez, regresaremos a la capital vueltabajera, para seguir el recorrido por los demás términos de la Provincia, hasta llegar a Guanajay, desde donde partirá la comitiva liberal hasta la residencia del candidato Presidencial, para llevarle un expresivo mensaje de salutación de sus correligionarios de esta provincia.

LOS AFICIONADOS.—Para el próximo día 21 del actual, tiene anunciada su reaparición en nuestro elegante teatro «Milanés» el conocido conjunto local de zarzuelas y comedias «Los Aficionados», quienes para este repris anuncian la jocosa comedia en 3 actos original de Pedro Muñoz Seca «Anacleto se Divorcia», en la representación de la cual harán gala de todos sus recursos escénicos.

No contentos con este soberbio esfuerzo «Los Aficionados» anuncian también para esa noche un intere- santísimo fin de fiesta en el cual los pequeños artistas del conjunto harán las delicias del público concurrente. Regias y magníficas decoraciones, obra de nuestro escenógrafo H. Casado, serán exhibidas en esta función, que promete hacer las delicias del público pinareño.

«Los Aficionados» que no lucran a costa de sus funciones, hacen este magno esfuerzo en su afán de cooperar al resurgimiento del teatro cubano, tan maltrecho en estos últimos tiempos. Los precios para esta grandiosa función serán los de costumbre, o séase, a razón de veinte centavos la luneta.

MILANES.— Continúa anotándose brillantes triunfos este espléndido coliseo de la Avenida de Martí y Colón. Día tras día la amplia sala del «Milanés» se ve invadida por un inmenso público que asiste convencido de que la empresa de José Valcárcel sólo exhibe producciones cinematográficas de las mejores que llegan al mercado nacional.

Para esta semana tiene en cartera extraordinarias sorpresas, según nos anunció su joven y simpático administrador Federico Cartaya Jordán. Noches de gala serán, pues, todas las de esta semana en el aristocrático teatro «Milanés».

HACIA LA HABANA.—Con motivo de la licencia que le ha sido concedida, partió hacia la capital de la República con objeto de pasar unas breves vacaciones, nuestro estimado y joven amigo Juan García Montes, jefe de las obras de construcción de las calles que se vienen realizando en esta capital.

Mientras dure la ausencia de Juanito, le sustituirá en el cargo el joven y distinguido ingeniero José Rodríguez Cruz, elemento valioso que se ha hecho admirar por su honradez, gentileza y buenos propósitos en el desempeño del alto cargo que hoy obstenta.

MARIA CABADA.—Completamente restablecida de la afección que la aquejaba, se encuentra la noble y bondadosa señorita María Cabada del Haya, de lo más apreciada en el seno de la sociedad pinareña, por sus virtudes y generosidad a toda prueba.

Numerosas amistades de la señorita Cabada se han venido interesando por su salud.

Al consignar la grata nueva de su restablecimiento, nos complacemos en desearle todo género de venturas personales.

RESTABLECIDO.—También se encuentra restablecido del fuerte ataque grippal que le hizo guardar cama por algunos días, el señor Aurelio Vidal, valioso funcionario de la Secretaría del Trabajo, y persona distinguida entre los pinareños, por su exquisita caballerosidad y corrección.

De nuevo ha vuelto a sus actividades oficiales, lo que nos place en dar a conocer.

Guillermo RODRIGUEZ

Será magnífica la fiesta del maíz en la villa de Cabezas

Los agricultores han visto con mucha simpatía esa idea y quieren que sea un éxito

LA FIESTA DEL MAIZ.—La Comisión Organizadora de la Fiesta o Concurso del Maíz inició el miércoles dos de los corrientes en la finca «San Antonio de Valera» su campaña de propaganda en favor de dicha Fiesta, que, como se sabe, se celebrará en este pueblo el domingo tres de Noviembre del año actual.

El mitin, al que asistieron más de doscientas personas, entre hombres, mujeres y niños, comenzó a las doce m. con un discurso del señor Domingo Pastrana, Presidente de la Liga Agraria y Tesorero de dicha Comisión, en el curso del cual expuso el objeto de la Fiesta y explicó sus fines inmediatos, habiendo estado muy feliz en su disertación.

Le siguió en el uso de la palabra el señor Pedro Vázquez, Inspector Municipal de Agricultura y Secretario de la repetida Comisión, quien instruyó ampliamente a los cosecheros sobre la manera de acudir al Concurso y de las condiciones que debe reunir el maíz destinado al mismo, siendo muy aplaudido al terminar.

Los agricultores han acogido con gran entusiasmo la idea de la Fiesta y son muchos los que se disponen a concurrir a la misma con sus mejores productos.

La segunda reunión o fiesta de propaganda se celebró el domingo último en la finca «Lima» del barrio de su nombre, asistiendo el vecindario en pleno.

También hablaron sobre los mismos temas los señores Pastrana y Vázquez, así como el señor Alberto Fernández, Delegado de la Comisión en el referido barrio.

Por la noche se bailó y cantó como es costumbre entre los campesinos, saliendo todos muy satisfechos del resultado de la reunión, sobre todo sus organizadores, entre los cuales se cuenta el señor Joaquín Martínez, Alcalde Municipal, que también asistió al acto en su carácter de Presidente de la repetida Comisión.

EL CORRESPONSAL.

Información Telegráfica del interior de la Isla

Por nuestros Corresponsales a través del hilo directo del DIARIO

PINAR DEL RIO

BURLABAN LAS ORDENANZAS DEL TRABAJO

PINAR DEL RIO, Octubre 16.—DIARIO. Habana.—El inspector del Trabajo señor Antonio González Corominas, cumpliendo instrucciones del Jefe Provincial señor Juan Ignacio Cobián, se personó en el término de San Cristóbal, con objeto de conocer la denuncia formulada en un editorial del periódico local «La Región», sobre infracciones de las leyes sociales. Más de 2,000 pesos de multas fueron impuestos a distintos comerciantes e industriales de aquella plaza, quienes inauditamente venían burlando las ordenanzas de la Secretaría del Trabajo.—G. RODRIGUEZ, corresponsal.

RUMBO A LA HABANA EL GOBERNADOR PEREZ ANDRE

SANTIAGO DE CUBA, Octubre 16. DIARIO. Habana.—El doctor Angel Pérez André, Gobernador de esta provincia, ha sido llamado por el doctor Smith para conferenciar. Saldrá mañana rumbo a esa capital.—GARCIA, corresponsal.

HABANA

RATERO DETENIDO

MARIANAO, Octubre 16.—DIARIO. Habana.—El vigilante número 13, Carlos Valdés, detuvo a Manuel Martínez, s. o. a., natural de la Habana, de 22 años y vecino de Cruz del Padre, sin número, el cual pertenece a una banda de malhechores que merodea por estos contornos. Dicho individuo, en reciente fecha, barrenó una puerta en el domicilio de Paulino González, situado en Almendares y San Manuel, sustrayendo ropas y un radio, que luego ocultó en una choza vacía de la calle Navarrete esquina a Río.

El vigilante tuvo confidencias del hecho, por cuyo motivo lo condujo al vivac.

JOVEN HERIDO EN UNA REYERTA

En la noche de hoy fué asistido en el Centro de Socorros, por el doctor Hita, el ciudadano Benito Ordás Pastrana, de 19 años de edad y vecino de Santa Emilia 10, el cual presentaba una herida punzante en la región escapular izquierda, de carácter grave, que le produje con una cuchilla Francisco Navarrete, con quien sostuvo una riña al salir del cine. El agresor se dió a la fuga pero luego fué detenido por el vigilante Carlos Gallo.—MARTINEZ, corresponsal.

MATANZAS

CAPTURA DE UN PENADO PROFUGO

MATANZAS, Octubre 16.—DIARIO. Habana.—Hoy se dió cuenta a la Audiencia de que miembros del Escuadrón 27 capturaron en la finca «Grima», de Cidra, a Pantaleón Suárez Rodríguez, quien se fugó el 19 de agosto último de la Fortaleza de la Cabaña, donde realizaba trabajos a virtud de la condena de 17 años impuesta por la Audiencia de Matanzas por homicidio de Domingo Díaz, hecho realizado en la finca «La Laguna», término de Cabezas.

PROCESADO POR ROBO

Hoy fueron procesados con cinco mil pesos de fianza, José Díaz García y Rolando Trujillo, por robo realizado a Manuel Martel.

CAYO EL PREMIO GORDO EN MATANZAS

El premio gordo de la Lotería cayó en ésta, repartiéndose las fracciones entre la clase humilde.—LOVIO, corresponsal.

SANTA CLARA

APARECIO AHORCADO, MISTERIOSAMENTE, UN HOMBRE

RANCHO VELOZ, Octubre 16.—DIARIO. Habana.—En una finca del barrio Guanillas, de este término, distante treinta kilómetros de este pueblo, apareció un hombre ahorcado, ignorándose sus generales, así como si se trata de un crimen o suicidio. Salgo con el Juez Municipal para el lugar de lsuceso.—SARABIA, corresponsal.

SE SUICIDO UN JOVEN EN CRUCES

CRUCES, Octubre 16.—DIARIO.—Habana.—Un lamentable suceso ha ocurrido en la tarde de hoy. El estimado joven Pedro Morales Calderón, de 24 años, talabartero, se suicidó disparándose dos tiros con un revólver calibre 45, falleciendo en seguida. Se ignoran las causas de esta trágica determinación.— Hernández PLANES, corresponsal.

ROBO POR VALOR DE TRES MIL PESOS

PALACIOS, Octubre 16.—DIARIO. Habana.—A las diez de la noche se cometió un robo en el establecimiento de víveres propidad del señor Florencio Rodríguez, sito como a kilómetro y medio de esta población. Tras violentar la carpeta y luego el escaparate, los cacos se llevaron tres mil pesos. Se investiga quiénes han sido los autores del hecho.—FONTELA, corresponsal.

SUICIDIO DE UNA JOVEN

SANTA CLARA, Octubre 16.—DIARIO. Habana.—Al serle negado el consentimiento para las relaciones amorosas que llevaba, la joven Georgina Pastrana Mesa—vecina de Independencia esquina a San Pedro—se privó de la vida disparándose un tiro en la sien derecha, falleciendo instantáneamente. — A. MACHADO, corresponsal.

ORIENTE

CONDENADOS A PENA DE MUERTE POR HOMICIDIO

SANTIAGO DE CUBA, octubre 16. DIARIO. Habana.—Nicolás y Juan Gómez fueron condenados por la Audiencia a pena de muerte, en juicio que se les siguió por robo del cual resultó el homicidio de Miguel Vinent, que fué muerto en la cantina propiedad de Vicente Iglesias, situada en la colonia «Maquey», del término de Yateras.

CONDENADO A CADENA PERPETUA POR HABER MATADO A SU ESPOSA

La Audiencia dictó sentencia condenando a cadena perpetua a Félix Despaigne, que mató a su esposa, Catalina Sánchez, en la finca «San Pablo», barrio de San Pedrito, en esta ciudad. El hecho ocurrió en febrero de 1933.—GARCIA, corresponsal.

En el término de Calimete se nota ya mucha actividad política, pues cada cual ocupa su puesto de lucha

Los tres Centrales de la comarca pagaron su tributo durante el pasado ciclón. El pueblo mira con inquietud la proximidad de la zafra. Los daños pasaron de $200,000

MAS DETALLES SOBRE EL CICLON.—Como ampliación a mi telegrama dando cuenta de los estragos producidos por el ciclón del pasado mes, puedo manifestar que las pérdidas suman centenares de pesos, muy singularmente en la totalidad de las fincas del término, arrasadas todas, por la furia del vendaval.

Los Centrales «Por Fuerza», «Mercedes» y «Araujo» pagaron sus respectivos tributos, sufriendo daños incalculables, especialmente el primero, cuya casa de calderas, almacenes y hornos y otras dependencias, amén de la pérdida de veinte y cinco mil sacos de azúcar, hacen que pueda calcularse en cerca de 200 mil pesos los perjuicios experimentados, así como por la excesiva mortandad de animales.

En mi recorrido para obtener datos concretos sobre la magnitud de la catástrofe para conocimiento de los lectores del DIARIO DE LA MARINA he podido apreciar de cerca, el destrozo y la ruina sufridos por los pobres campesinos, que han sido testigos mudos de la acción devastadora del mal tiempo.

Los barrios de Céspedes, Dos Hermanas, Caney y las fincas colindantes completamente inundadas con las pérdidas de cosechas y frutos menores, presentan a la vista del viandante un aspecto de desolación y miseria, unido al peligro que trae el sinnúmero de insectos que a consecuencia de las aguas invaden todo el término, y que bien pudiera constituir un peligro en relación con nuestra salud.

A fin de comprobar los estragos del meteoro, y para acudir con el justificado auxilio, nuestro distinguido Gobernador envió con amplios poderes al caballeroso funcionario señor Mariano Randó, tercer jefe de la Policía gubernativa especial del Gobierno Provincial.

El referido representante del Gobierno, a quien saludé en nombre del DIARIO DE LA MARINA, me confirmó con sus manifestaciones tola la realidad de los hechos relatados, que justifican los auxilios solicitados por el señor Alcalde para aliviar un tanto los verdaderos aprietos que sufre toda la municipalidad de Manguito, a causa del estado de miseria que todos palpamos.

Este Término espera de la probidad y justicia del doctor Lorenzo Delgado, Gobernador Provincial, sancione, con vista del informe rendido por el señor Randó, los recursos solicitados que serán como el oásis, ante los cuadros de indigencia que se avecinan.

ACTIVIDADES POLITICAS.—Las asambleas respectivas de los distintos partidos se han reunido en los términos municipales para cambiar impresiones en los futuros caminos a tomar, en la nueva ruta, que se iniciará después del día 6. El problema a simple vista parece fácil, sin embargo en la actualidad, es muy laborioso el poder obtener los sufragios del electorado si no se cuenta con una historia política aureolada de la mayor cantidad de honradez posible, para no convertir los cargos en granjería, ni especular con la posición oficial que se tenga. Los aspirantes a representarnos en cualquier posición deben ostentar las aspiraciones más nobles del pueblo, que los elija para defender los intereses a ellos encomendados, con la misma alteza de miras y la hombría de bien que sus actos garantizan.

EL DOCTOR ANAYA MURILLO. Por breves horas fué huésped de honor de esta localidad el honorable Secretario de Educación, en unión de su distinguida señora; sus ayudantes y demás séquito que le acompañaron en la inauguración de la Escuela de Artes y Oficios de Colón.

Con ese motivo, previamente invitado por nuestro distinguido amigo el futuro senador señor Fidel Barreto, asistí al almuerzo banquete que en su honor se celebró en el Central «Por Fuerza», cuyo ingenio administra desde hace largo tiempo el connotado político. Alrededor de la mesa, artísticamente decorada con profusión de flores y adornos apropiados tomó asiento la numerosa y selecta concurrencia, que acudió a saludar y rendirle sus respetos, a la más alta autoridad de la enseñanza pública. Las Escuelas representadas por los alumnos y sus respectivos profesores, con el señor Alcalde a la cabeza hicieron llegar a manos del doctor Murillo, una exposición firmada por los elementos más salientes del término, pidiéndole lo que tantas veces han solicitado, sin poderlo obtener, esto es: más aulas y creación de la de Kindergarten para que los numerosos niños de esa edad puedan recibir también las primeras nociones de la enseñanza. Numerosos padres me ruegan interceda por medio del DIARIO DE LA MARINA, para reiterar al señor Secretario conceda a esta población, no solamente las peticiones realizadas, sino también su valiosa influencia cerca de su compañero el Secretario de Obras Públicas, para que nos arreglen el tramo de Colón a Amarillas el cual, lo mismo en las lluvias que en la seca resulta intransitable, como habrá podido apreciar en su visita.

Gran día fué el de ayer en esta pequeña población en el cual la visita realizada a las Aulas Escolares por el señor Secretario le puso de manifiesto la falta de todo lo más elemental para la enseñanza. Penosa impresión causó en su ánimo el punible abandono en que se encuentran los escolares de lo más necesario para completar la diaria enseñanza.

Un gesto altruista tuvo el señor Fidel Barreto al ofrecer el mejor edificio que existe en Calimete, propidad de la compañía que representa, para ponerlo a la disposición del Gobierno para centro escolar. Este acto hermoso y espontáneo pone de manifiesto, los generosos sentimientos del buen ciudadano, que jamás vacila en realizar actos en beneficio de sus compatriotas.

Resumiendo: la promesa del Honorable señor Secretario de dotar las aulas de todo lo concerniente para la enseñanza e higiene escolar, en el nuevo edificio, merece un aplauso y la bndición dl Altísimo. Yo me congratulo en felicitar a ambos caballeros.

Dr. García, corresponsal

Toda la sociedad de Bejucal en una boda distinguida

Dos partidos políticos han hecho sus designaciones para cubrir el cargo de Alcalde

PETICION DE MANO.—La semana última formalizaron sus relaciones amorosas dos jóvenes de nuestra mayor amistad.

Son ellos: la linda y encantadora señorita Nena Antuña y el correcto joven Juan González, acreditado cocerciante de Arroyo Apolo.

Ante los padres de la bella prometida, el distinguido matrimonio Isabel Buergo de Antuña y Graciano Antuña, residentes en el vecino poblado de Govea, fué hecha la petción.

Nuestra felcitación a la gentil pareja.

BODA ELEGANTE.—El sábado se celebró la boda de dos jóvenes pertenecientes a distingidas familias

Ella: la bella y gentilísima señorita Laura Alonso que unió su destino al estimado y caballeroso joven Manolo Rodríguez

En la elegante residencia de los padres de la novia, los apreciables esposos Angela Carabeo de Alonso y Regino Alonso, se celebró la boda notarial.

Ante el doctor Agustín Cantero, auxiliado por su Secretario Octavio Pino.

Fueron testigos, por ella: el señor Juan Baluja; y por él; el señor José Lamar.

La novia estaba bellísima. Lucía un elegante modelo que realzaba su fina y blanda bellea.

Después de celebrada la ceremonia fué servido un buffet exquisito al selecto grupo de damas y caballeros que llenaba la casa de la desposada.

Haremos relación de sus nombres:

En primer término, la distinguida madre de Laura: señora Angela Carabeo de Alonso.

Señoras: Constancia González, viuda de Alonso, Josefina Alonso de González, Conchita Gómez de Ortega, Angela Méndez de Cardo.

Una joven y bella señora: Rosita García de Jacobs.

Señoritas: María Eugenia y Consuelo Alonso, las lindas hermanas de la novia y Anicia Rodríguez, hermana del novio.

Morayma, Nereyda y Deyanira González, tres bellas y encantadoras hermanas.

Esther Brito, Lydia Valdés Oller, Aida Acosta, Elia Castillo, Celsa y Violeta Acosta, Aida Díaz, Mery y Gilda Sánchez, Conchita Angueras, Teté Robledo, Blanquita Dieppa, Poula, Regla, María Josefa y Elena Corcho, Adelaida Oliu, Rosalba y Rosalina Martínez, Mercedes Pendás, Lidia Ortega, Ana Anduergo, Hilda Díaz, Rosita Trujillo, Beba Capote, Josefa Varona, Esperanza Paredes, Zenaida Suárez, Delia y René Quintana, Dora Mérida y Olguita Piedra Acosta.

Entre los caballeros: el señor Regino Alonso, estimado padre de la novia y sus hermanos los jóvenes Oliverio, Pepe y Raúl Alonso.

Los doctores José O. Vallée y Moisés, Jacobo, M. Rivero, Agustín Cantero.

Los señores Miguel Llompart, Gabriel Pon, José Benito González, José Lamar, Juan Baluja, Antonio Moya, Angel Bermúdez y Enrique Llanes.

Un grupo de jóvenes: Yolando González, Gilberto Pérez Castillo, Electo Alfonso, Benito Gonález, Arecio Castillo, Lorenzo Valdés Oller, Antonio Pendás, Panchito Moré, Tomás Quintana, Ernesto Pendás, Lauro Cardo Israel Angulo.

Y el distinguido joven Gilberto Hevia, activo cronista local de «El Mundo».

Altas las copas, todos brindaron por la felicidad de la gentilísima pareja.

Después partieron los novios rumbo a la capital donde pasarán su luna de miel.

Van ahora nuestros votos por su dicha, que les deseo eterna e inextinguible.

PILAR MADERA DE LA PUENTE.—En la festividad de Nuestra Señodiell.

Así mismo regresó de su viaje de recreo a Santiago de Cuba la señorita Silvia Cándano, la que pasó una agradable temporada en unión de sus familiares.

Igualmente están de nuevo entre nosotros los esposos doctor Miguel Belaños y la señora Estrella Pacheco.

Estos se encontraban en Santa Cruz del Norte, veraneando.

Reciban todos nuestra bienvenida.

POSTULACIONES.—Han sido proclamados candidatos a la Alcaldía de esta ciudad, por el Partido «Unión Nacionalista» el señor Porfirio Rubio y por el Partido «Conjunto Democrático» el señor Alberto Fernández Barberá.

Son ambos señores de respetabilidad y honor suficientes para merecer esas designaciones.

Angelina Alcalde Inclán,
Cronista Social.

Duélense en Rancho Veloz de que los dueños de centrales y los colonos no se resuelvan a mediar en la política

Hasta este momento parece que no se ha hecho nada en beneficio de los damnificados por el ciclón en dicho Término. Durante el huracán anterior sucedió lo mismo

Los Administradores y dueños de Ingenios de fabricar azúcar, aunque cubanos por nacimiento, cometen grave delito si hacen política activa, según opinión reiterada de los que le denuncian ante los poderes públicos. Es raro, y sólo en Cuba puede ocurrir que se trate de aislar de las luchas cívicas a elementos tan valiosos por su significación social y económica, como lo es el Hacendado. ¿Cómo considerar parias en su propia patria a hombres que a su capital unen la capacidad y la solvencia moral que falta a muchos «politicians»? ¿Pueden los cubanos dividirse en castas y a éstos en cuyas manos está la principal riqueza de la nación, negársele el derecho que la Constitución y las leyes otorgan al último indigente? Es peregrino. En Cuba, desde el Presidente de la República hasta el último Alcalde del más apartado y despoblado barrio rural, protejen a sus adictos y los beneficios que pueden prestar lo prestan a sus correligionarios. Así por eso son designados por el Jefe de Estado su Consejo de Secretarios y todos los cargos a su disposición, entre amigos e incodicionales; hacen igual los Ministros con el personal de sus carteras; lo imita el Gobernador, el Alcalde, el Jefe de Sanidad, en fin, el sursum corda de los que ocupan posiciones que tengan a su cargo hacer algún nombramiento de personal, y hasta los Gremios Obreros no consisten que nadie trabaje dentro de su jurisdicción sin que pertenezca a la colectividad. Esto es más radical en las dependencias públicas, donde, a pesar de ser el pueblo el que paga, los funcionarios y empleados no solamente tienen que pertenecer al partido del poder, sino a la tendencia del que manda. Pero el dueño del Central, de Colonia, de alguna fábrica o sus administradores no les está permitido tener simpatías ni ayudar a sus correligionarios igual que lo hacen los que anteriormente señalamos, por que entonces son catalogados entre los qu coaccionan, convirtiéndose en delincuentes vulgares, criminales sin conciencia a quien la sociedad debe poner el «inri» afrentoso, porque a más de osar hacer uso de un derecho legítimo, llena un deber sagrado como lo es él de interesarse por la cosa pública de su país. Y lo cómico de toda esta tragedia es que los que ponen el grito en el cielo porque los hacendados hacen política, dentro del desempeño de los cargos oficiales que ocupan, hacen con los intereses de la nación lo que desean les sea impedido realizar a los otros dentro de su propiedad privada, habiendo muchos que hacen las veces de gallina en la fábula de la urraca y el limonero.

LOS DAMNIFICADOS DEL CICLON.—Es ya inútil clamar por auxilios para los que se han quedado en la ruina por los daños causados por el último ciclón. El hambre y la miseria que puedan afligir a los vecinos de Rancho Veloz no es digna de tomarse en consideración por el provisionalato. Ciegas las Autoridades ante el cuadro de desolación que presentan los campos de esta zona, destruídas sus siembras por el meteoro, son también sordas a los ayes de angustia de multitud de niños, ancianos y mujeres que carecen de recursos para su sostenimiento, de cientos de hombres con los brazos caídos, inactivos, en obligada huelga, en perenne vagancia. Ya el Estado ha cumplido su misión para con los habitantes de este infortunado Municipio: Sanidad envió dos estudiantes para que inyecten preventivos contra el tifus, y dispuso aumentar con cinco peones el personal de calle de la Jefatura local.

Nosotros, cumpliendo a la vez nuestra misión profesional y humanitaria, informamos de los destrozos sufridos, de las necesidades y del medio de repararlas y auxiliar al vecindario. No pedimos médicos, ni medicinas, ni cuadrillas de saneamiento, ni víveres y ropa gratis, pedimos obras públicas, por que hay más de dos mil hombres que están dispuestos a trabajarle al Estado por sólo cincuenta centavos de jornal, pues no encuentran donde ganar un sólo real auqnue trabajen doce horas y porque perdidas las cosechas, ya no es tiempo de hacer nuevas siembras, y no es posible esperar a la segunda quincena de enero en que comienzan las labores de la zafra, sin temer don de ganar el sustento.

Criticamos al Gobierno de Grau San Martín por la poca ayuda que prestó a esta comarca cuando el ciclón de septiembre primero del 33, y ahora, comparada aquella pobre y raquítica que invirtió $1.665.88 en auxilio a los damnificados, con esta completamente nula, sin el más leve esfuerzo, ni en la intención, con cero pesos, cero centavos invertidos, la consideramos labor de gigantes realizada dentro de un período de anarquía, comparada con la nada de hoy, en una situación de orden y paz.

No vamos a insistir. Sólo en su desgracia, Rancho Veloz, no tiene ya nada que esperar de los que mandan, ni alzar la vista ni extender la mano. Pedía lo menos que podía pedir: ¡Trabajo! y se le niega. Ahora bien, es necesario que el país, desde Oriente a Occidente conozca el abandono oficial en que, tras los destrozos del ciclón del 28 de septiembre, permanece toda esta comarca, habitada por laboriosos campesinos que todo lo han perdido.... ¡hasta la fe en sus gobernantes!

SARABIA

Muy importante el Congreso Agrícola de Nueva Gerona

Se trataron problemas del mayor interés para varias industrias de Isla de Pinos

El día 8 de los corrientes se celebró en los salones del Ayuntamiento el anunciado Congreso Agrícola, viniendo de la capital de la República el doctor Angel Escapé, en representación del señor Secretario de Agricultura y el doctor Angel Maulini en el del ingeniero Ford, Inspector General de Agricultura, siendo muy agasajados por el pueblo y campesinos de esta isla. A las dos de la tarde comenzó el brillante acto con un magnífico discurso pronunciado por el Inspector Municipal de Agricultura, señor Jesús Moré y López, quien en nombre del Congreso dió la bienvenida a los ilustres huéspedes.

Se leyeron magníficos trabajos, entre otros uno del joven Francisco Victodero Fundora, sobre caminos vecinales., otro del propio Inspector Municipal Moré, sobre la conveniencia de nombrar un médico vtterinario y el otro del señor **Sergio Moutané Soto**, sobre creación de una Granja Escuela en esta isla. La representación americana pidió la rebaja del arancel en cuanto a las cajas vacías de naranjas que se utilizan para el embarque de la toronja.

La representación japonesa pidió que fuera el Inspector Municipal quien pudiera conceder los permisos para los desmontes. Los campesinos de Santa Bárbara por mediación de Santiago González, solicitaron un puesto de remonta en esta isla. El señor Everardo Campo, habló elocuentemente sobre necesidades sentidas del campesino de Isla de Pinos, siendo muy aplaudido. Habló en nombre del ingeniero Ford, sobre arbolado el señor Angel Maulini, quien también fué muy aplaudido. Y cerró el bellísimo acto con palabras sencillas, que llegaron al corazón del campesino, el doctor Estapé, quien explicó la obra que estaba llevando a cabo el Secretario de Agricultura y las estrechas relaciones que se estaban fomentando con el campesino de la nación. Por más de una hora estuvo hablando el doctor Estapé, quien fué muy felicitado por su magnífica pieza oratoria.

Antes del acto celebrado en el Ayuntamiento, los visitantes, acompañados de los inspectores municipales, de Agricultura, señores Jesús Moré y Oscar Hernández visitaron los embarcaderos de «San Francisco» y de la casa «Suedelan y Cía». A las doce se les dió un almuerzo en el hotel «Rialto», concurirendo más de veinte comensales. Y por último se les tributó una cordial despedida a los viajeros en el muelle de la compañía de vapores.

Realmente nosotros, que asistimos a todos los actos en honor de los huéspedes, nos sentimos satisfechos le lo lucido y beneficioso del Congreso, por que el campesino se ha puesto—por lo menos en esta isla—por primera vez en contacto con las altas autoridades de Departamento tan importante, como la Secretaría de Agricultura.

Y al felicitar a los organizadores del Congreso por el resonante éxito obtenido, no podemos dejar de mencionar a los amigos Jesús y Oscar Hernández, quienes laboraron por el mejor éxito de tan grandioso acto.

Sergio Montané Soto,
Corresponsal.

Cabanas tendrá un centro escolar en un plazo inmediato

Se dá el caso de que algunas escuelas creadas hace 15 años no habían recibido libros aún

Cabañas, octubre 12.

La visita del señor Secretario de Educación a este término municipal pone de relieve su dinámismo sensato por la instrucción pública encomendada al Estado. Llegó hasta Bahía Honda personalmente, a pesar del tramo de siete leguas de terraplenes que fueron carretera, y aquella antigua capital de municipio que existe abandonada, conserva un núcleo de veteranos profesores que al decir de las varias personas ilustradas, autoridades escolares y los discípulos que han asistido y asisten a las clases lo comprueban; los veteranos profesores, repetimos, cada día están más "dejuvenecidos para su cargo. Bajo centenarios techos de madera pandeada por los años, sostenida por paredes horadadas, si nmaterial consumible basta ahora, estoicamente, rindieron en años de abandono pasados una labor efectiva. Verdad que no dejaba nada que desear a las capitales e provincias.

El señor Secretario de Educación Pública se compenetró sensiblemente de lo pasado y lo presente, y será una realidad la creación de un centro escolar entre aquellas abruptas montañas, baluartes de la Independencia.

Y será una realidad otro centro escolar en el pueblo de Cabañas, que aunfue cabecera municipal, y de una densidad grande de población, su aspecto constructivo no pasa de la era colombiana.

La actual Junta de Educación de Cabañas con personal de sólida preparación, joven y entusiasta, está recabando del pueblo y levantando los espíritus para recuperar solares del municipio, y apoyo económico y de laboreo, para que no pase el momento oportuno de que los niños tengan un centro y un campo meritorios.

Escuelas creadas hace quince años reciben ahora los primeros libros de lectura, material consumible en abundancia, el desayuno escolar de escuela en escuela, por muy lejano que sea y lo más importante, la autoridad del maestro respaldada por la Junta la asistencia escolar campesina vigilada por la guardia rural, destacándose en esta labor cívica el teniente del cuartel de Encrucijada, señor Agustín Trujillo, que ha recogido más de 200 niños zagaletones, por las arboledas y guarda-rayas cazando pájaros con flechas o chapando caña y como metidos en alforjas los condujo a la escuela.

Hasta ahora el maestro era el mas amenazado de perjuicio si hacía uso de la ley escolar respecto a la asistencia, o le decía una palabra más alta que otra al niño malcriado o desaplicado, pero eso se acabó en esta comarca, como se acabó la disculpa de perder el tiempo en la escuela, para ganarlo matando pájaros o destrozando caña ajena.

El corresponsal.

BAYAMESAS

SOFIA REYES.—Recibio en extremo animado y lucido lo tuvo la seductora señorita Sofía del Carmen Reyes, por motivo de su «fete-day» y ser su hogar asaltado por un numeroso grupo de sus amistades.

La espléndida mansión de la familia Reyes, lucía una hermosa decoración a base de Minas Truffín, que en búcaros y cestos repartidos con estética se veían por doquier.

El buffet fué exquisito y la mesa que lo contenía estaba preciosa en su carga de flores, lozanas, cakes, pastas y licores.

Voy a traer a mi sección la bella concurrencia que llenaba el «home» de Sofía: El señor y la señora Reyes, padres de la festejada; Amparo García de Guerra, Frelibia Reyes de Espinosa y la bellísima y gentil Bertha Lavernia.

Señoritas tan lindas como: Acacia y Dora Reyes, hermanas de Sofía; María Lola y Olga Lavernia, Felicina Alvarez, Cuca Yero, la airosa y simpática candidata de «El Mundo»; Carmen Borges, la graciosa Eloina Guerra García, Marіucha Alvarez y Doris Reyes.

Entre los jóvenes: sea el primero Rafael Paneque y González Longoria, Paco Haedo, Manuel Fernández, Evelio Marrero, Pepe Arias, Enrique Alfredo Pérez, Grato Paneque, Pepín Fernández de Castro, Manuel María y Raúl Alavaro y este cronista.

El joven Enrique Lavernia, naestro consumado del teclado, ejecutó varias piezas bailables.

Muchas dichas le deseo a la linda Sofía y que su senda tenga siempre el precioso color dorado de sus cabellos.

DE REGRESO.—De regreso de su temporada por las populares y bellas playas de Palm Beach y Miami está desde hace algunos días, el distinguido y apuesto joven Esteban Fernández de Castro y González Longoria, que cuenta en esta sociedad con un puesto preponderante en nuestra «élitte».

Colmado de diversioes y embriagado de divinos panoramas ha retornado a su amada tierra bayamesa.

Wel come.

GRACIELLA PEREZ DE LA OSA. Celebró su día en pasada fecha la gentil y blonda señorita Graciella Pérez de la Osa y Echevarría, linda sobrina del Juez de Instrucción doctor Manuel Echevarría Gutiérrez.

Un grupo de amistades hicieron acto de presencia en el hogar de Graciella, donde se bailó a os acordes lde una buena estudiantina.

Tenga la bella y elegante festejada junto con las múltiples felicitaciones recibidas, las sincerísimas de este cronista.

ENFERMA.—Pero ya bastante mejorada.

Se encuentra la delicada y bonita señorita Fidelina Miyares, estimada damita, perteneciente a nuestra mejor sociedad.

Es muy visitada por este motivo.

Que muy pronto esté totalmente bien, son mis deseos.

UN SALUDO.—Es para el joven «Ney» Ramos y Vaoret, que procedente de la Habana se encuentra residiendo en esta ciudad, donde ocupa un alto puesto en el Distrito Fiscal.

Aprovecho este medio para enviarle mi saludo.

Enrique Orlando Lacalle,
Cronista social.

Las comunicaciones entre La Habana y Sagua son fáciles

Se ha establecido una línea de ómnibus que llena bien el cometido que se ha impuesto

SERVICIO PUBLICO.—Con bastante éxito viene funcionando en Sagua desde hace varios días una nueva ruta de los Omnibus Aliados entre esta población y la ciudad de la Habana.

Sale uno de estos ómnibus de esta villa a las 7 de la mañana para la Habana, partiendo otro de esa capital a las 8 y 30 de la mañana para esta.

Según me informa su administrador en ésta el joven Antonio ... ha sido un éxito inaugurándose el día 15 del mes en curso una nueva ruta a Santa Clara saliendo de Sagua los carros cada una hora treinta minutos.

Propónese esta empresa introducir otras mejoras en el servicio de beneficio para el público teniendo su oficina principal en el gran hotel «Sagua».

Mucho nos alegramos de este progreso para Sagua que se encontraba huérfana de comunicación por carretera con la capital de la República.

ENFERMO.—Desde hace algunos días guarda cama a consecuencia de pertinaz dolencia nuestro buen amigo Gustavo Alvaré, candidato a la Alcaldía por el Partido Liberal.

Mucho nos alegraría poder consignar su restablecimiento lo antes posible.

PARA CAMAGUEY.—Han trasladado su residencia tanto comercial como particular un estimado amigo y distinguido miembro de la sociedad saguera: el señor Miguel Castillo y su distinguida esposa la señora Josefina Buchaca de Castillo.

Por nuestro medio se despiden estos estimados esposos de la culta sociedad sagüera no diciéndoles adiós sino hasta luego.

Que lleven un feliz viaje son nuestros deseos y que por tierra camagüeyana tengan el éxito que desean en su nuevo negocio.

TEATRO PRINCIPAL.—Su ... manager señor Oscar Valdés, ... cia para dentro de varios días ... des sorpresas cinematográficas, entre las que se destacan «El Cardenal Richelieu», «El Cantante de Nápoles», por Mojica, «Las Fronteras del Amor», por Sirley Temple la bella película «El Encanto del Hogar» y otras más que han de ser un éxito.

Tendremos al tanto a los lectores de los estrenos en este bello coliseo de la calle de Céspedes.

10 DE OCTUBRE.—Con verdadera brillantez se llevaron a cabo en esta villa los distintos actos acordados por la Alcaldía Municipal para festejar la gloriosa efemérides del Grito de Yara, hubo parada escolar, misa en el Mausoleo de los Mártires, retreta, fuegos artificiales, baile en las sociedades «Liceo» y «Edén Sport» y otras diversiones en distintas sociedades.

Por el éxito alcanado felicitamos a nuestra autoridad municipal señor Castellanos y a ssu colaboradores ... no han omitido gastos por darnos ... magnífico programa este día.

ELOY MENENDEZ.—Para ... donde residen los autores de sus ... embarcará el día 15 este atento y consecuente amigo nuestro.

Que lleve un viaje feliz son nuestros deseos y que en tierra española encuentre a sus familiares sin novedad.

FINA ATENCION.—A mi mesa de trabajo llega una fina tarjeta que dice: José Ramón Hermes, nació en la ciudad de Sagua la Grande, el día ... de mayo de 1935. Padres José Ramón Fernández y Fe Martínez de Fernández. Padrinos José Fernández García y Rosalía Josende de Fernández. Fué bautizado en la misma ciudad por el R. P. Ramón Díaz el día 22 de septiembre de 1935».

A este nuevo cristianito mucha vida le deseamos.

DR. CARLOS M. DE LA CRUZ.—Acompañado de su gentil esposa tuvimos el gusto de saludar en esta villa a este buen amigo nuestro, candidato a la presidencia de la República por el Partido Liberal.

Que su estancia en tierra sagüera les haya sido grata.

Enrique Isla,
Corresponsal.

DE GIBARA

SIMPATICO ENLACE.—El sábado 5 del actual, a las once de la mañana, la iglesia parroquial de esta villa abrió sus puertas para una simpática boda.

Nos referimos a la de María Tauler Benedicto, señorita de ... belleza, con el caballeroso joven Lisardo Martínez Santos.

Actuaron como padrinos la señora Leonor Benedicto de Tauler, madre de la novia, y el señor Lisardo Martínez López, padre del contrayente.

Y como testigos, por ella: el señor Ernesto González, y por parte de él el señor Faustino Parajón.

En la boda notarial, que tuvo efecto ante el doctor Felipe Dumois, en la residencia de la novia, testificaron, por ella: los señores Jesús González y Alfredo Barciela; y por él, los señores Virgilio Benedicto y José Fernández Tauler.

Para la ceremonia religiosa, que presenció nutrida concurrencia, lucía la iglesia de «San Fulgencio» un bello adorno floral, habiendo sido objeto la novia de justos elogios por su atavío nupcial.

Una eterna luna de miel deseamos a los jóvenes esposos.

BODA DE NOVIEMBRE.—A fines del próximo mes de noviembre contraerán matrimonio en la iglesia parroquial de esta villa la bella señorita Rosa Villar Ruiz y el correcto joven Teodoro Alcalá.

Trátase de una enamorada y simpática pareja acreedora a todas las venturas.

La fecha de la boda ha sido fijada para el día 24.

Tema para la crónica.

VIAJEROS.—En viaje de placer, y también con el propósito de visitar a sus familiares, residentes en esa ciudad, se han dirigido a la capital de la provincia los jóvenes esposos Pablo Fernández Tauler y Lilia Rodríguez de Fernández.

Feliz estancia les deseamos en Santiago.

El Corresponsal.

M.E.C.D. 2016

RENOVACION NACIONAL CONSIDERA INACEPTABLE EL PACTO ENTRE EL NACIONALISMO Y ACCION REPUBLICANA

EL DR. S. VERDEJA SE DIRIGE AL PAIS EN SU CARACTER DE PRESIDENTE DEL EJECUTIVO DEL "CND"

Explica Renovación Nacional al país el por qué de su Pacto con el PUN y la unión de éste con AR

A virtud del comentado pacto entre los partidos Acción Republicana y Unión Nacionalista, el Dr. Carlos Saladrigas y otros representativos de Renovación Nacional, nos ruegan la publicación del documento que a continuación insertamos, en el cual se hace un analizado estudio del desenvolvimiento político del P. U. N. desde la Asamblea celebrada en Santa Clara y a la vez se ratifican un acuerdo de los renovacionistas en el sentido de no aceptar el referido pacto entre nacionalistas y marianistas:

AL PAIS:

El Partido Unión Nacionalista, con representación de comisionados de su Directorio Central Provisional y la aceptación de la mayoría de sus Delegados provinciales, ha sancionado un pacto electoral con el Partido Acción Republicana que ofrecerá a la decisión del cuerpo electoral popular la candidatura de los Dres. Miguel Mariano Gómez y Federico Laredo Bru para Presidente y Vice de la República; y ante este hecho que rompe por así decirlo, la militancia cívica de nuestro Partido, nos vemos obligados esta vez a exponer nuestro criterio conforme, dirigiendo al país los antecedentes verídicos y las razones cardinales que le sirven de fundamento, en culto a la buena política que, como escribieron los precursores de nuestra independencia, no es más que el estudio y defensa de los intereses públicos en el trabajo que la sanea y la madura en la verdad que le pone pie firme.

Dr. Saladrigas.

II

La Constitución de 11 de junio y el Código Electoral de 2 de julio último, marcaron al país una ruta ineludible hacia las elecciones generales que aceptamos los Nacionalistas en fuerza de muchas razones concluyentes; y en su observancia consignamos en sesudos documentos la doctrina juiciosa y definitiva de nuestra colectividad.

Así, en la Asamblea de Santa Clara de 26 de julio pudo decir nuestro Presidente, entre aprobaciones unánimes: «que no podíamos continuar actuando como Partido Político si nos transformamos siguiendo una línea oportunista absurda, en una fuerza retardataria idéntica a las que combatimos»; en cuyo mérito se opuso a todo pacto con los dirigentes de los viejos partidos, a todo viraje hacia el pasado y sus prácticas desacreditadas; a toda tendencia con vistas a conquistar en los próximos comicios para los hombres representativos del Partido las más altas posiciones burocráticas, nos apartamos de nuestra misión histórica para transformarnos en un simple grupo sin más preocupación que la del asalto a los presupuestos nacionales».

Y refiriéndose al llamado «Pacto Gómez-Vasconcelos», dijo el máximo Jefe del Nacionalismo: «el pacto con sus pactos vergonzosos, con su política desacreditada, caduca, inepta y fundamento de la tiranía derrocada, con sus mezquinos contubernios antidemocráticos quiso resurgir, pero no pudo ser por la firmeza del Nacionalismo, que le salió al paso, atento siempre a los intereses del país y vigilante perenne de los ideales de la Revolución: a esas falanges llamó «porque de ellas necesita para el cumplimiento de la misión histórica a que se cree llamado y para la terminación de una obra apenas comenzada».

Tamañas ideas, de superior elevación revolucionaria y de ferviente sentido patriótico, se concretaron en la Declaración Oficial de Principios que contiene estos señalados pronunciamientos. «Primero: El PUN de acuerdo con el programa que se traza para su lucha contra el régimen y la fuerza de Machado, declara de modo terminante, que no concertará pactos políticos con las organizaciones que se corresponsabilizaron con la tiranía, y en los próximos comicios abre una nueva oportunidad para impedir los procedimientos que facilitaron el desarrollo de la Dictadura. Tercero: El PUN concurrirá a los próximos comicios con candidatura propia y solicita el concurso de los revolucionarios para impedir el triunfo en las urnas, de las fuerzas reaccionarias y la repetición en el porvenir de los hechos que dieron lugar a la pasada rebelión de nuestro pueblo».

III

Animados por estas nobles intenciones el Partido Unión Nacionalista, ofreciéronse a ser sus aliados, contándose en sus filas, importantes sectores revolucionarios; y decimos verdad si afirmamos que las conferencias previas a esos entendimientos fueron presididas siempre por los inmutables principios de la Asamblea de Santa Clara; el punto que fué objeto de consideración la posibilidad de llegar en el futuro a pactos con la agrupación Acción Republicana, extremo prohibitivo que no se consignó de manera expresa en el manifiesto de 12 de agosto de este año, por estimarse innecesario, pero que, sin disputa, responde en un todo a la letra y espíritu de ese histórico documento: reiterado por el Directorio Central Provisional al constituirse en 23 de agosto, cuando en pública declaración oficial dijo: «En frente la reacción intenta revivir, encubierta unas veces y descarnada otras. El PUN, de los primeros en manifestar el espíritu de la Revolución, aspira a ser de nuevo el primero en sostener. Y repite que sus filas están abiertas para formar el contén que impida el retorno del pasado y afiance el porvenir sobre las nuevas bases que soñaron los que lucharon contra la siniestra tiranía».

IV

El resultado de la primera etapa reorganizativa de los Partidos, es decir, las afiliaciones, evidenció que contamos con el favor público, para crear, por sí, un orden político apoyado en el consentimiento mayoritario del país, abordar pueda con éxito los gravísimos problemas que el porvenir inmediato nos reserva, principalmente, la imprescindible reforma de la Ley Constitucional, primer instituto jurídico del Estado que ha menester, forzosamente, de la sanción de la soberanía popular.

V

A todas estas verdades obedecía nuestro ánimo y respondía nuestra conducta al aprobar en el Directorio Central Provisional el acuerdo de 26 de agosto concediendo al Presidente del Partido un voto de confianza para que dirigiera las negociaciones tendientes a producir las posibles coaliciones electorales «de cuya labor debía dar cuenta oportunamente al propio organismo».

Y fué en su observancia que tuvieron efecto las conferencias en pro de un pacto entre el PUN y el CND, conviniéndose por ambas entidades «en la necesidad patriótica de formar una concentración mayoritaria que no sólo diese el triunfo electoral sino que asegurase, además, la estabilidad del próximo gobierno, como asimismo en la «aceptación de un programa constitucional y una plataforma política común, a tono con el más alto sentido revolucionario».

Estábamos en presencia de la solución verdadera y también de la mejor, no en balde se trataba de fundir en una sola gran fuerza ciudadana a las dos más poderosas tendencias revolucionarias del país.

VI

Empero, estos esfuerzos resultaron baldíos y son oficiales las causas determinantes del fracaso. El PUN ante la pretensión del CND de nominar el candidato presidencial, mantuvo su oposición a tal demanda, la que fundó en su mejor derecho en virtud de su devoción revolucionaria, su historia de adhesión a los postulados de la Protesta, su cooperación a la causa del orden y la paz y, en fin, por su convencimiento de que el PUN «tiene fuerza electoral suficiente para derrotar al CND en los próximos comicios».

Los nacionalistas nos manteníamos fieles a los principios enunciados en la Asamblea de Santa Clara. El candidato propio tenía el valor de una proposición indeclinable. Cuando más y en prenda de última transigencia proponíamos un ticket presidencial ajeno a las militancias de ambas agrupaciones.

El PUN, después del fracaso de las conferencias con el CND, volvió su vista al Partido Acción Republicana.

Este sector minoritario recobró su independencia al romper el pacto «Gómez-Vasconcelos», en nombre de simulados escrúpulos revolucionarios: la revelación de los nexos existentes entre exilados responsables del régimen caído el 12 de agosto de 1933, y la alta dirección en Cuba del Partido Liberal. En puridad, no se trataba de un descubrimiento sensacional, pues todo el país sabía de la interdependencia de los liberales residentes en la República con los liberales de Miami, de tal modo que el hecho apuntado fué sólo el motivo aparente de la ruptura; el real: la indignación pública.

VIII

Las gestiones encaminadas a formalizar un concierto entre Acción Republicana y el PUN se desenvolvieron con un gran vicio originario: la inconcebible declinación por nuestro Partido de la candidatura presidencial con olvido o menosprecio de su más reciente doctrina política.

A este propósito cardinal, presupuesto previo fijado por nuestros altos dirigentes, respondieron las tareas de los comisionados y a la necesidad de viabilizario electoralmente, corresponde que lo que debió ser feliz acuerdo de ciudadanía, de positiva objetividad patriótica, se convirtiera en un mero reparto de posiciones electorales, en vía de compensación burocrática, del sacrificio de la candidatura presidencial; realidad tan indiscutible como deplorable, que en vano trata de ocultar el documento doctrinario —resumen de largas horas dedicadas al ajuste de candidaturas— conque los plenipotenciarios del pacto proponen su aceptación.

I X

Nuestros representantes en las conferencias con Acción Republicana derivaban sus mandatos del Directorio Central Provisional del Partido, y a tan superior organismo debían dar cuenta del desenvolvimiento y resultado de sus gestiones, según reza el acuerdo de 26 de agosto.

A esa, y no a otra finalidad, fué llamado a sesión extraordinaria. Más los altos directores nacionalistas que proclaman au-trance la candidatura del Dr. Miguel Mariano Gómez, conociendo que la mayoría se inclinaba a rechazar el convenio, impidieron, en ejecución de procedimientos censurables, la formación del quórum, reduciendo el problema a la determinación de cinco Jefes Provinciales, controladores de sus respectivas Asambleas y, por ende, con capacidad para decidir de todas las aspiraciones e intereses y de la voluntad misma de los organismos democráticos del Partido.

X

Para nosotros es inaceptable la fórmula Gómez-Laredo, porque no trae consigo la formación política mayoritaria, porque viola la doctrina revolucionaria del Partido que excluye la candidatura del Dr. Gómez después de sus recientes vinculaciones al Partido Liberal responsable «que nos impuso el sacrificio sin tasa del último decenio sombrío», para emplear las expresiones oficiales del Partido —documento de 12 de agosto de 1935—; porque en punto a conveniencias políticas nada justifica que el PUN renuncie a su aspiración presidencial en favor del Partido Acción Republicana, que le es inferior en más de ciento cincuenta mil afiliaciones, con tanta mayor razón este aserto, cuanto que ya rechazamos la posibilidad cuando el Conjunto Nacional Democrático se trataba, cuya mayor fuerza electoral y vocación revolucionaria nadie puede discutirle y, porque, al cabo, el pacto es un acto anti-democrático, una imposición partidarista pequeña que reedita los nefastos sistemas que combatió primero que nadie la Unión Nacionalista, y que la Unión Nacionalista no ha podido aceptar si aspiraba a no tener en los problemas fundamentales de la vida pública aquella peligrosa conciencia política provisional de que hablaba Maeterlink.

X I

Es muy posible que el pacto Gómez-Laredo se rompa por efecto de la crisis en que vive al haberse hecho patente que no se logran con él los resultados mayoritarios, y por otra parte el sentimiento contrario al mismo que domina en el PUN. Sin embargo, en los planos en que está ya situado este Partido todos sus efectos morales quedarían subsistentes, además de que ninguna fórmula satisfactoria puede ofrecerse en sustitución de la de Gómez-Laredo, como lo demuestra su actual y público acercamiento al Partido Liberal. Por eso, abandonamos las filas del PUN y vigentes en nuestro espíritu las profundas direcciones revolucionarias que nos llevaron a su seno, creemos cumplir serenamente nuestros deberes cívicos oponiendo al capricho y al desvío la doctrina pura y la consecuencia lógica.

La Habana, a 16 de octubre de 1935.

COMITE EJECUTIVO DE RENOVACION NACIONAL.

Carlos Saladrigas y Zayas; Petronila Calderón de Mestre; Alberto Arango y Mestre; José R. Villaverde; Guillermo Alonso Pujol; Humebrto Echeverría y Roig; Ernesto Carricaburu; Manuel Ampudia y González; Andrés R. Garmendía; Agustín Segurola; Carlos Silva.

MOVIMIENTO POLITICO

Renovación Nacional hace historia de la política seguida por el PUN desde la Asambea de Santa Clara.—Proclama una vez el Dr. Verdeja su lealtad al Gral. Menocal.—El Comandante Enrique Recio aclara.—Convoca el Centrismo su Asamblea Nacional para el lunes.—Los Delegados y Ejecutivo de los Unionistas.—Actividades de los Partidos políticos.—Reunión liberal en la residencia del doctor Cruz.—Convocada la Asamblea Provincial del Partido Liberal.—Múltiples noticias

ACLARA EL COMANDANTE RECIO, UNA INFORMACION DE UN DIARIO DE LA TARDE

En relación a ciertas declaraciones que le atribuye un periódico de la tarde al Presidente del Partido Liberal, comandante Enrique Recio, hemos recibido, firmada por el mismo, la siguiente aclaración:

«Habiéndose interpretado por amigos míos ciertas declaraciones publicadas en la edición de la tarde de «El País» de hoy, en un sentido que puede desviar la opinión liberal, quiero aclarar que esa información responde a una conversación telefónica sostenida con mi amigo el doctor Gustavo Herrero, y a la que no debe dársele otro alcance que el contienen las declaraciones suscrita por cinco de los presidentes de Asambleas Provinciales del Partido Liberal, entre los cuales me cuento, y las que fueron publicadas el lunes último.

Enrique Recio

(Fdo.) **Enrique Recio**, Presidente del Ejecutivo Nacional del Partido Liberal».

Habana Octubre 16 de 1935.

DECLARACIONES A QUE SE HACE REFERENCIA

Primera: Nos oponemos, en acatamiento a los acuerdos de la Asamblea Nacional del Partido y a lo dispuesto en sus Estatutos a todo pacto, acuerdo o coalición que no haya sido previamente aceptado por el organismo superior del Partido.

Segundo: Hacemos constar, además, que no aceptamos tratar ni discutir coalición o pacto que tenga por base la candidatura presidencial que se pretende dar a los Partidos Acción Republicana y Partido Unión Nacionalista, según el pacto publicado.

Habana, Octubre 13 de 1935.

(Fdo.) Enrique Recio, Presidente del Ejecutivo Nacional y de la Provincial de Camagüey; Luis Caíñas Milanés, Presidente de la Asamblea Provincial de Oriente; Manuel Capestany, Presidente de la Asamblea Provincial de Santa Clara; Prisciliano Piedra, Presidente de la Asamblea Provincial de Matanzas; Manuel Benítez, Presidente de la Asamblea Provincial de Pinar del Río.

CAYETANO FRAGA PARA REPRESENTANTT POR EL PUN, EN LA PROVINCIA HABANERA

Entre los candidatos a Representantes a la Cámara por el PUN en la provincia de la Habana, se destaca el señor Cayetano Fraga Rivera, positivo valor político y revolucionario de los primeros y de los más caracterizados contra el gobierno de Machado. Cayetano, como cariñosamente se le llama simplemente, ocupa el nmero 5 en la boleta nacionalista y sus amigos y simpatizadores no pierden el tiempo propagando su candidatura para hacerla triunfar el 15 de diciembre.

COMITE PRO ANTONIO MARTINEZ Y BERUFF MENDIETA

En San Salvador 39, quedó constituido en días pasados, un comité en pro de Antonio ..artínez, para Representante el doctor Beruff Mendieta para Alcalde, quedando integrado en la siguiente forma:

Presidentes de Honor

Coronel Carlos Mendieta; Justo Luis del Pozo; Coronel Celestino Baizán; Antonio Martínez; Antonio Beruff Mendieta y doctor José A. Casabuena. Presidente: Carlos Martínez Ramírez. Vice: Juan Soler; Eugenio Scull y Francisco Hernández. Secretario de Actas: Hipólito Lorenzo. Vice: Luis Caicedo. Secretario de Correspondencia: Joaquín Quiñones. Vice: Luis Martinez. Tesorero: Julián Bruzón. Vice: Juan Martínez. Director Político: Jose Silva. Vice: Antonio Martínez Pereira y un gran número de vocales.

En este acto, se señalaron los méritos del señor Antonio Martínez, que es una figura simpática y querida que brilla con fulgores propios en el nacionalismo habanero.

LA RESIDENCIA DEL DR. CESPEDES MUY VISITADA

La residencia del doctor Céspedes de M y 23 sigue siendo muy visitada con motivo de acercarse la fecha en que la Asamblea Nacional de la Conjunción Centrista lo proclamará como candidato a la Presidencia de la República, Entre los numerosos miembros de la Conjunción Centrista que pudimos ver en la tarde de ayer con el ex Presidente estaban los doctores Lufríu, Jústiz, Amenábar, Mendiola, Infiesta, Escasena Pérez Porta, y los señores Masvidal, Gelabert, y otros. También nos sorprendió la visita del general Baldomero Acosta que se aseguraba allí era el, seguro candidato a Alcalde por los Centrista de Marianao, También vimos al doctor Manolo Castellanos Mena, con un grupo de Obreros que fueron a saludar al doctor Céspedes, rumorándose en los alrededores de la lujosa residencia que este pactará con los Centristas, y a un grupo numeroso de miembros de la Hermandad Ferroviaria.

PRUNEDA INSTALA SU UFICINA EN EL CAPITOLIO

El señor Antonio Pruneda Díaz elemento destacado del nacionalismo capitalino, está desarrollando una insospechada actividad en favor desu candidatura a Representante por el PUN.

Y nos comunica, que ha establecido su oficina política en el departamento 104, del cuarto piso en el Capitolio Nacional, donde recibirá a sus amigos diariamente de 3 a 7 p. m

¿ABANDONARA EL P.U.N GRACIELA MARIN?

Según informes que hasta nosotros han llegado, abandonará el nacionalismo la destacada líder del Partido Unión Nacionalista y candidata por dicha colectividad política a Consejero Provincial en los próximos comicios, señora Graciela Marín de Díaz Joglar.

No sabemos si es cierta o no la versión, pero de todos modos, los jefes del PUN deben evitar que abandone el Partido quien, como la señora Marín, tiene grandes merecimientos y un magnífico historial dentro de la organización.

Esperamos pues, que reconocidos los verdaderos méritos de Graciela Marín, las pequeñas dificultades que pudieran haber, se conviertan en espumas que sencillamente se disuelvan, para que el PUN no se deshaga de una de sus más eficaces colaboradoras desde 1927, como revolucionaria y como política.

LOS DELEGADOS DE LA PROVINCIAL LIBERAL DE LA HABANA RATIFICAN SU CONFIANZA A VASCONCELOS

Los Delegados a la Asamblea Provincial de la Habana del Partido Liberal, que suscriben, declaran lo siguiente:

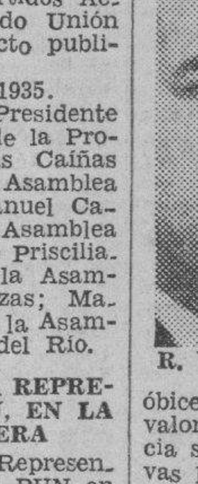

R. Vasconcelos

1o.—Que respaldan, hoy como ayer, al Sr. Ramón Vasconcelos, como jefe de la Provincia de la Habana, por reconocer en él, su gran espíritu de lucha y los servicios eminentes que ha prestado al liberalismo en su resurrección y rehabilitación.

2o.—Que respaldan los intereses de la Provincia en la forma y modo que quedaron estructurados en la Asamblea celebrada el día 30 de septiembre de este año, lo cual no es óbice para que reconociendo altos valores del Partido en esta Provincia se tengan en cuenta en las nuevas postulaciones porque es propósito primordial de los delegados que suscriben el presentar en la Habana un frente unido que culmine en el triunfo del liberalismo en esta Provincia que siempre respondió al programa y emblema de este gran Partido.

3o.—Que verían con gusto cualquier gestión que llevara al liberalismo a su más absoluto rendimiento electoral para demostrar que la provincia habanera, sigue siendo liberal.

Habana, Octubre 16 de 1935.

(Fdo.) Rufino Pérez Landa; Raúl Fernández Mederos; Manuel A. Caballero; Miguel Ochoa; Alberto Presmanes; Rafael Sevilla; Oscar Valera; Francisco Palomares; Rafael Zervigón; Manuel Luis Magdaleno; Juan Roig Rojas; Inocente Rodríguez Alfaro; Alfredo Rovirosa; Fernando López Porta; Manuel Pereira; José Bejegas; Adolfo Morales; Arturo Peñaranda; Arturo Valdés; Venancio Milián; Lucas Núñez; Enrique Molina; Adolfo Hernández; Bartolomé Cárdenas; Carlos Bellón García; Plácido Argüelles; Edelmiro Puig; Ezequiel Sarracent; Narciso Gener; Carlos Márquez Sterling; José M. de la Cuesta; José Morales Pons; Manuel Buchó; César Hernández; Manuel Sánchez Fernández; Félix Ayón; Guillermo Tapia; Gloria Alonso García; Abelardo Vasconcelos; Rafael G. Reina; Arturo Casado; Francisco Margarit; Luis León Ricart; Esteban de Varona; Enrique Solís; Elías Gálvez; Angel Orahinde; Ramón Rivero; Caridad Espluga; Raquel Díaz; Ricardo Martínez; Francisco Ponce Barroto; Luis Valdés; Esteban Rodríguez Estrada; Mario López; Manuel Alvarez Peláez; Lorenzo Suárez; Joaquín Piñera; Antonio de la Riva; Antonio Santiesteban; Víctor Manuel García Angulo; Santiago Varela; Rafael García; Gerardo Pérez.

LOS AMIGOS DE RAUL MENOCAL SE REUNEN ESTA NOCHE

Los señores Carlos Armenteros y Generoso Herrera Pilette, en sus caracteres de Presidente y secretario respectivamente del tercio conjuntista «Amigos del doctor Raúl Menocal», citan para esta noche a las ocho, en el local de dicha asociación a todos los miembros del comité ejecutivo.

TOMO POSESION EL EJECUTIVO DEL CONJUNTO HABANERO DEL PUN

Anteayer y en la residencia del señor Bernardo Espinosa Matos en Compostela 66, tuvo efecto un acto político con motivo de la toma de posesión del Ejecutivo Central Municipal de la agrupación «Conjunto Habanero» del PUN.

Más de trescientas personas se encontraban en el local como testimonio evidente de las simpatías que ha despertado la entusiasta organización nacionalista.

Los señores Bernardo Espinosa Matos y Félix Acosta Martínez, ocuparon los cargos de Presidente y Secretario respectivamente.

Distintos oradores usaron de la palabra; deSstacándose el doctor Cirilio Pérez Mato y haciendo el resumen el señor Arturo Barrios Curbe, lo que estuvo muy bien a sus breves y elocuentes palabras.

UNA ACLARACION DE LA ALIANZA NACIONAL FEMINISTA

El Ejecutivo Central de la Alianza Nacional Feminista desea hacer público a fin de desvirtuar ciertos rumores aviesos, que la institución mantendrá como hasta ahora, abierto su Círculo, que es la casa de la mujer cubana y que continúa satisfecha de su labor política en el seno del Conjunto Nacional Democrático adonde sus dirigentes se han anotado éxitos decisivos.

EMILIO EMILIO

PARTIDO LIBERAL

Asamblea Nacional. Presidencia Convocatoria

De acuerdo con lo determinado en el artículo 63 de los Estatutos en virtud de haber sido declarada nula la sesión que oportunamente celebrara la Asamblea Provincial del Partido Liberal, de la Habana, por resolución dictada por el Tribunal Superior Electoral y en cumplimiento de los fines para que dicha Asamblea se constituyó oportunamente; por la presente cito y convoco a los señores Delegados de la Asamblea Provincial del Partido Liberal en la Habana, para la sesión que ha de celebrarse a las 2 de la tarde del día 23 del presente mes de octubre del corriente año, en la casa calle de Virtudes 144, letra A altos, en esta capital, con la siguiente Orden del Día:

1. Constitución de la Mesa Provisional.
2. Elección del Comité Ejecutivo.
3. Elección de los Delegados a la Asamblea Nacional.
4. Nombramiento del Delegado Político y su suplente en la Junta Provincial Electoral.
5. Elección del afiliado para candidato a Gobernador.
6. Elección de los afiliados que hayan de figurar como candidatos a Consejeros Provinciales.
7. Elección de los afiliados que hayan de figurar como candidatos a Senadores.
8. Elección de los afiliados que hayan de figurar como candidatos a Compromisarios Presidenciales vice Presidenciales y Senatoriales.
9. Elección de los afiliados que hayan de figurar como candidatos a Representantes.
10. Elección de la Comisión técnica Provincial.
11. Aprobación del programa provincial del Partido.
12. Los demás acuerdos que estime conveniente la Asamblea.

Habana, 17 de octubre de 1935.

DELEGADOS CENTRISTAS A LA NACIONAL POR CAMAGUEY

En la Asamblea Provincial que el Centrismo camagüeyano llevó a efecto el domingo último se designaron delegados a la Asamblea Nacional del Partido a los siguientes: doctor. Carlos A. Mendiola, doctor, Temistocles Betancourt, Rvdo. Manuel R. Mendiola (Padre Mendiola), doctor Eduardo Escasena, Antonio Delgado, Ernesto Sario, Dora Jiménez, doctor Teodoro de Miranda, general José Lara Miret, Aurelio Bedriñana, Arturo Espín, Emérito López Fuentes, Joaquín Barceló, Bernabé Boza, Ernesto Mendiola Masvidal, Adalberto Masvidal Castellanos, doctor Enrique Morán de la Torre, E. del Portales, Gerardo Morán de la Torre, María Cardeira y Rodolfo Corvizón Quesada.

LA FIGURA DE VERDEJA, DICE REY LANES, BASTA PARA GANAR EN MATANZAS

Nuestro querido compañero Julián del Rey Lanés—que tiene posibilidades múltiples para ser nominado candidato a Representante por el CND en Matanzas, y es adicto del doctor Verdeja—, hablándonos de las perspectivas comiciales en aquella región en la cual lucha denodadamente, nos ha dicho:

«Es tonto pensar que el pacto de AR y PUN pueda en forma alguna quebrantar el triunfo del Conjunto en Matanzas. Basta sólo el nombre del ilustre clínico y estadista doctor Santiago Verdeja Neyra, para garantizar, sin lugar a dudas, la rotunda victoria que todos esperamos el día 15 de diciembre. Yo no soy de los que se embriagan de optimismo absurdo. Me baso, por lo común, en hechos verídicos. Si no, el tiempo, ya corto, vendrá a darme la razón».

HOY SE CELEBRARA EL HOMENAJE AL DR. PELAYO CUERVO

Según hemos anunciado esta noche se celebrará en el hotel «Inglaterra» el homenaje al Dr. Pelayo Cuervo Navarro, líder del PUN, que con motivo del éxito obtenido en la reorganización oriental, le ofrecen sus simpatizadores y amigos residentes en la capital.

Nos interesan los comisionados de la organización del meniconado homenaje, señores Toirac, Franco y Rubio, hagamos saber que la asistencia al mismo no requiere ningún requisito de indumentaria, puesto que se trata de un acto puramente de carácter popular. Asimismo nos agregan que en la oficina del hotel «Inglaterra» pueden obtener su cubierto aquellas personas que aún no se hayan provisto del mismo y deseen asistir.

El acto cmenzará a las nueve en punto de la nche.

EL DOCTOR ALFREDO ALVAREZ TRIUNFA EN TODA LINEA

La candidatura a Representante por el «PUN» del Dr. Alfredo Alvarez, Subsecretario de Gobernación y figura querida dentro del nacionalismo habanero, va adquiriendo dia por día mayores simpatías.

Si los prestigios personales y los méritos logrados al través de una brillante vida pública juegan algún papel en la contienda cívica presente, el triunfo del Dr. Alfredo Alvarez hay que darlo por descontado.

EL DR. LOPEZ BLANCO OBJETO DE UN HOMENAJE EN EL PUEBLO DE AGUACATE

El Dr. Marino López Blanco, subsecretario del Trabajo y Candidato a Representante por el Partido Unión Nacionalista, fué objeto en días pasados de un almuerzo-homenaje que un numeroso grupo de nacionalistas de Aguacate le tributaron en prueba de simpatía y adhesión.

Usó de la palabra de manera elocuente, el doctor López Blanco produciéndose en favor de los principios de Democracia y haciendo mención de la labor de justicia social que desde la Sección del Trabajo se viene realizando.

LOS EMPLEADOS SE ADHIEREN A LANDA

Un grupo de empleados públicos, modestos servidores del Estado, que son al mismo tiempo acreedores preferentes del mismo, visitaron ayer la casa del doctor Gabriel Landa, candidato a Representante en la boleta del P U N para ofrecerle su adhesión.

Gabriel Landa

«Pertenecemos a distintos credos políticos; pero no podemos olvidar que durante el tiempo que usted estuvo en el Gobierno nos pagó tres meses de atraso» — le dijeron al doctor Landa.

He aquí un caso poco corriente de gratitud colectiva.

NO ACEPTAN LOS LIBERALES OTRO CANDIDATO QUE NO SEA EL DOCTOR CRUZ

De las oficinas políticas del doctor Carlos Manuel de la Cruz, se nos envía, con el ruego de su inserción, las siguientes notas:

Matanzas, 15 de Octubre. 8.20 p. m.
Comandante Enrique Recio, Presidente del Partido Liberal.
Línea y D, Vedado. Habana.

Reunidos Milanés ochenta y seis elementos representativos barrios matanceros acordaron decididamente no aceptar otro candidato presidencial que al doctor Carlos Manuel de la Cruz, actual representación genuina de los anhelos de triunfo del gran Partido Liberal y al que mantendremos frente a infundios de supuestos y humillantes pactos como bandera de seguro éxito.

Señora E. Pérez, doctor Mario Haedo, Juan Rodríguez, Arcadio Martínez, Raúl Artamendi, Ana Mendoza, Amparo Carriera, Julio Fernández, Agustín García, Anselmo Lliteras, Gregorio Acosta, Jorge Piloto, Gel Cedrón, María González, Estela Caballero, Leonides Caballero, Manuela Lantigua, Manuel Román, José Elizalde, José Carriera, Ramón del Cristo, José Alfonso, José Medina.

Santiago de Cuba, 15. 11.20 a. m.
Señor Enrique Recio.
Línea y D. Habana.

Asamblea Municipal Santiago de Cuba que presido no admite otro candidato presidencial que el doctor Carlos Manuel de la Cruz cuya personalidad encuéntrase profundamente vinculada liberalismo en tal forma qu esería funesto atentar contra opinión y sentimientos masas liberales y mayoría masa neutra que ven en nuestro candidato indiscutible y salvador. Saludos.

Dr. Juan Antonio Vinent,
Presidente de la Asamblea Municipal de Santiago de Cuba

Camagüey, Octubre 15. Las 12.30 p. m.

Doctor Carlos Manuel de la Cruz y comandante Enrique Recio Agüero.
Línea y D, Vedado, Habana.

Reunidos los que suscriben en sus caracteres de presidentes ejecutivos municipales respondiendo a acuerdos adoptados por estos últimos organismos en sus respectivas municipalidades resuelven trasmitir ustedes obedientes a sus mandatos a más de la reiterada prueba de su devoción y cariño la firme resolución adoptada por los citados organismos de protestar enérgicamente y no aceptar caso de realizarse ningún pacto, coalición ni inteligencia con otro Partido que no sea a base de respetar en lo absoluto el acuerdo de la Asamblea Nacional del Partido Liberal adoptado en 29 del pasado septiembre por el que se exaltó a la Presidencia del Partido Liberal al comandante Enrique Recio Agüero y se nominó como candidato a la Presidencia de la República al doctor Carlos Manuel de la Cruz Ugarte por considerar que una y otra designación respondieron en aquella fecha y siguen respondiendo en la actualidad a los sentimientos de devoción más arraigados en la conciencia del liberalismo en esta provincia que los estima más que una esperanza la realidad más tangible de un futuro de prosperidad, de progreso, de decencia, de cordialidad y de ventura para la Patria cubana. Se acordó asimismo por los respectivos Comités Ejecutivos considerar desleal y traidora a la causa del liberalismo a todo aquel que propugne o propicie rectificaciones en los acuerdos adoptados por la Asamblea Nacional, máximo organismo de nuestro Partido, al que no sólo por disciplina sino por haber interpretado fielmente las aspiraciones de los afiliados al Partido debe ser respetada en sus altas determinaciones. Reciban nuestro saludo más cordial.

Doctor Ernesto Rosell, Presidente Ejecutivo Municipal Florida; Nicolás Adán, Presidente Ejecutivo Municipal Ciego de Avila; Andrés Veloso, Presidente Ejecutivo Municipal Jatibonico; doctor Pastor Domínguez, Presidente Ejecutivo Morón; Miguel Torres, Presidente Ejecutivo Municipal de Guáimaro; Ernesto Guerra, Presidente Ejecutivo Municipal de Nuevitas; José C. Cardoso, Presidente Ejecutivo Municipal Esmeralda; Miguel A. Martínez, Presidente Ejecutivo Municipal Santa Cruz del Sur; Alfredo Don Pla, Presidente Ejecutivo Municipal Camagüey; Abelardo Chapellí, Presidente de los Presidentes de Barrios.

FIESTA POLITICA EN BAUTA DE LA ALIANZA

Un éxito franco para la Alianza Nacional Feminista y el CND constituyó el acto celebrado en la noche de 11 en Bauta, donde fueron proclamadas las candidaturas de elementos valiosos de la Alianza, entre ellas, la de la doctora Carbonell, su presidenta, y la de la doctora Balbina Remedios para Representantes, y la de la Srta. Margot Guerra, leader del feminismo en Bauta para Consejero Provincial por el CND.

Hicieron uso de la palabra la doctora Carbonell, que como siempre estuvo admirable; la Dra. Remedios, la Srta. Guerra y la Dra. Quiñones, de la ANF; el Sr. Heriberto Torres, la Srta. Alfonso y el señor Fluvio Fuentes, que hizo el resumen.

Se reunirán los afiliados a Renovación Nacional hoy a las cinco, para adoptar acuerdos

Se cita por este medio a todos los afiliados a «Renovación Nacional» y en especial a la Comisión Nacional y Comité Ejecutivo, para que concurran a la Asamblea General que se celebrará en el local de la institución, sito en Industria No. 140, (altos), a las cinco de la tarde del día de hoy, a fin de tratar asuntos de vital importancia del momento. Se suplica la más puntual asistencia.

P. Fernández Trueba, Pablo Montesinos, José Ciérvide Faget, Miguel Angel Ramírez, Ulpiano R. Rivas, Emiliano Trimiño, Rafael Gali, Ramiro Boza, Aguedo García, Israel Feria, Ceferino Alvarez, Flores Guitard y siguen numerosas firmas.

El Dr. Santiago Verdeja en su carácter de Presidente del CND se dirige al país

Con motivo de haber sido electo Presidente del Ejecutivo Nacional del CND, el Dr. Santiago Verdeja Neyra nos ha remitido las siguientes e importantes declaraciones que dirige al país:

CORRELIGIONARIOS:

Al ocupar, por una amable deferencia de vuestros delegados, la Presidencia del organismo supremo del «Conjunto Nacional Democrático», cúmpleme signif.caros los rendimientos de mi más profunda gratitud.

Esclavo de mis principios y convicciones, por ello y por mis amigos, voy a ese puesto como iría a otro de menos significación, si así lo dispusiérais: decidido a todos los sacrificios decorosos, sin que palidezca la viva tonalidad de mis sentimientos e ideas, inconmovibles e invariables en ese aspecto de firme voluntad política.

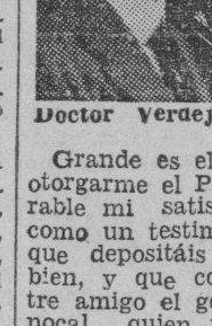

Doctor Verdeja

Grande es el honor que acaba de otorgarme el Partido, e inconmensurable mi satisfacción al aceptarlo como un testimonio de la confianza que depositáis en mi hombría de bien, y que comparte nuestro ilustre amigo el general Mario G. Menocal, quien no ignora el hondo afecto y la lealtad sin límites que a él le consagro y le he consagrado siempre en un dilatado período de nuestra historia republicana; reconocimiento ese que mi estimación prefiere y ha preferido a las aspiraciones de mayor importancia.

Conociendo la abrumadora responsabilidad que he asumido, por primera vez en la vida pública desmayaría mi ánimo, si no lo hubiera confortado el avasallador espectáculo de nuestra reciente Asamblea Nacional, de la que sé decir: fué reunión pletórica de satisfacciones, de entusiasmos y de esperanzas; exponente de cordialidad sincera que embalsama el estrecho e irrompible nexo de los corazones en el Conjunto, y que es la fuerza medular, impulsiva e incontrastable de los núcleos humanos organizados para cumplir, por encima de todo interés o pasión personalísimos, los grandes deberes colectivos.

Sereno y justo, sin que me ciegue la egolatría del partidarismo, con la tranquilidad de los que examinan los hechos y sus consecuencias en la apacible calma de un reposo anímico; después de acontecimientos reveladores y emocionantes en que se aquilata el temple de las almas en ellos enlazadas, infiero, del solemnísimo acto celebrado por nuestra Asamblea Nacional, que el Partido, férreamente disciplinado como habéis visto, puede brindarle a Cuba un serio instrumento de gobierno; certera garantía de orden, respeto, estabilidad y decoro, sometida a venturosa aunque difícil experiencia en la memorable fecha del 12 de octubre, día, en puridad, de excelentes augurios para la República y para nuestros ideales.

No me envanece, no me envanecerá—porque he balanceado ya mis cortas facultades—la encumbrada posición en que espontáneamente me coloca el Conjunto; en ella propugnaré, en cumplimiento de uno de mis inmediatos deberes, la reafirmación de las vinculaciones ideológicas de los elementos del Partido en todas las Provincias; su unidad inquebrantable, sus ansias en agrupar bajo una acogedora bandera a todos los que, sin odios ni rencores, veneno de las almas que los experimentan, quieran ayudarnos en la empresa de conquistar un triunfo que entrañe la felicidad perdurable de la República.

Mantendré el postulado del Partido: nadie, cualesquiera que fueren sus intereses, ideas o representación individual y colectiva, deberá sentirse amenazado e injustamente agredido por el Conjunto Nacional Democrático, ni ahora ni después de restablecida en absoluto la normalidad política de este país. Ya lo dice nuestro lema, que fué el mismo de los fundadores: «Con todos y para el bien de todos».

El Conjunto dictará en breve las normas programáticas que determinarán las orientaciones de sus hombres en el poder, cuando logren regir los destinos de la República, enderezadas fundamentalmente hacia la reforma constitucional indispensable a nuestra estabilidad jurídico-política. La elocuencia de los hechos vividos; la repulsa en cuanto a los errores experimentados en el incesante devenir que tuvieron aquellos; el deseo y la voluntad de inquirir acertadamente el rumbo más seguro para llegar a conclusiones beneficiosas y de general aceptación, se están tomando en cuenta ya, a fin de extraer de sus pródigas canteras los elementos sustanciales del amplio y comprensivo programa de nuestro Partido.

Dos legítimos valores en muy diversos órdenes honran las candidaturas Presidencial y Vicepresidencial del Conjunto: nuestro insigne caudillo, general Mario G. Menocal reverenciado por las multitudes; reverenciado, pues, por todos los que formamos legión arrolladora de Oriente a Occidente y que admiramos en la querida e ilustre persona del General una expresión incuestionable de la caballerosidad y de la gentileza cubanísimas, y, así también, uno de los símbolos magníficos del valor y del patriotismo que nos legara la gesta heroica; a su lado, el doctor Gustavo Cuervo Rubio, figura de bien trazado relieve revolucionario, destacada personalidad en el mundo social y científico, ayer Vicepresidente del Conjunto, mañana Vicepresidente de la República.

Ambos candidatos, de inconfundibles prestigios, serán en la contienda comicial ya muy próxima, la máxima representación del Partido; y esa circunstancia exige de todos nosotros, sus correligionarios y amigos, esfuerzos excepcionales en el propósito de agotar las mayores actividades y sacrificios para defender esas dos candidaturas ilustres, pensando que su triunfo es nuestro triunfo, su derrota nuestra derrota, y, acaso, el abandono de la última posibilidad que se nos ofrece para librarnos de un vencimiento que sería más que eso: el vencimiento de las aspiraciones cubanas.

En esta oportunidad me complazco dirigiéndoles un saludo cordial a las autoridades civiles y militares, al par de mis congratulaciones; pues sin duda merecen las unas y las otras de todo el país, por su conducta prudente, juiciosa y neutral, ampliamente demostrada desde el inicio de las actividades reorganizadoras de los Partidos, que dan un mentís rotundo a las suspicacias y una enseñanza de cultura cívica prometedora de que los derechos fundamentales de la democracia disfrutarán plenas garantías en los comicios.

Y en esta hora de pronunciamientos solemnes y definitivos, importa recordar al pueblo de Cuba que el Conjunto es, antes que nada, un instrumento cívico consagrado a la causa del orden y la paz—como lo ha evidenciado a lo largo de su breve y gloriosa historia—en cuya firme y salvadora dirección aprecia —sin reservas mentales y lo proclama con mente limpia—la eficiencia y el patriotismo con que a la República han servido las milicias que integran nuestros actuales institutos armados.

Omiso sería este documento si no testimoniara a la Prensa, de la que tengo recibidas consideraciones y gentilezas inapreciables, infinitas gracias; y, del mismo modo, esto es, con todo el corazón a los distinguidos ciudadanos asistentes a la Asamblea en que fuí electo Presidente del «Conjunto Nacional Democrático», a quienes ofrezco una vez más la seguridad de que no he de faltar a mis deberes como jefe del Partido, tesonero en el empeño de que la gran obra patriótica que hemos de fundar, se realice, sin preteriticiones injustas, con el concurso de todos nuestros correligionarios y para el supremo bien de todos los cubanos.

Dr. Santiago Verdeja

La Habana, octubre 15 de 1935.

HOY SE REUNEN LOS LIBERALES EN LA RESIDENCIA DEL DOCTOR CRUZ

Los liberales ortodoxos de la Habana que al propio tiempo están de acuerdo con el Dr. Carlos Manuel de la Cruz y el señor José María Coto, ruega a los delegados de dicho Partido a la asamblea municipal de la Habana, que asistan a la reunión que se verificará hoy a las 4 p. m. en Línea y D, en el Vedado.

Los asuntos a tratar en dicha reunión son los siguientes:

1. Determinar el plna político a seguir con motivo del fallo del Tribunal Electoral, declarando nula las postulaciones y actos de a Provincia de la Habana.
2. Ratificar el apoyo a los candidatos de la tendencia del doctor Carlos Manuel de la Cruz y Coto, sin perjuicio de apoyar a los candidatos de la tendencia Vasconcelos-Tapia, que sean va'ores positivos en el orden político, y moral.
3. No aceptar candidatos que no tengan la verdadera simpatía y apoyo de las masas liberales y aceptar la unión de todas las personas afines apoyando el programa socialista-nacionalista del Partido Liberal y la candidatura presidencial del doctor Cruz.
4. Designar una comisión para todos los asntos municipales y para los problemas a resolver en la Habana.

LOS SEÑORES MARQUEZ, PADRE E HIJO DICEN

Los señores Arturo Marquet y su hijo Alfonso Marquet, destacados líderes políticos del partido Unión Nacionalista, en el Barrio de Arroyo Apolo, nos hacen saber por atento escrito, que desde esta fecha y por razones de carácter particular, cesan en todas las actividades políticas, dentro y fuera del partido en que militan.

LA ASAMBLEA PROVINCIAL DEL PARTIDO «UNIONISTA CUBANO

noche y con asistencia de la totalidad de sus Delegados se constituyó la mesa Ejecutiva del Partido «Unionista Cubano», que dirige el Gral. Asbert.

Se organizó la mesa Ejecutiva de la Asamblea con las siguientes personas:

Presidente: doctor Arturo González Alfonso. Primer Vice: Gral Ernesto Asbert y Díaz. Segundo Vice: Doctor Gabriel García Galán. Tercer Vice: Juan Manuel Barrionuevo. Cuarto Vice: Doctor Alberto Sánchez Ocejo. Quinto Vice: Desiderio D. Gotario. Sexto Vice: Gonzalo Calvo. Secretario de Actas: Manuel A. Regüeiferos. Vice: Guillermo de Cárdenas. Secretario de Correspondencia: Aurelio Pestana. Vice: Angel Luis Velarde. Tesorero: Juan Ignacio Medell Pérez. Vice: Diego Guevara. Vocales: 1. Florentino Herrera. 2. Antonio Hernández. 3. Luís Sánchez. 4. Adelaida Gener. 5. Camilo García Sierra. 6. José Díaz Valdivia. 7. Marco Antonio Dolz. 8. Doctor Víctor M. Pérez Lerena. 9. Alejandro de la Vega. 10. Narciso Montalvo. 11. José M. Llerena. 12. Julián Ibarra.

También se designaron los Delegados a la Asamblea Nacional del Partido con estos nombres:

Señores Diego Guevarra, César Alvarez, Rogelio Valdés, Domingo Urbe, Agustín Zaldívar, María Hortensia Beltrán Pino, Ramón Derezanz, Agapito Rodríguez, José Antonio Beltrán Pino, Luis M. Regüeiferos, José Gutiérrez, Bernardo Martínez, María Luisa Blanco Rodríguez, Armando Valdés, José Armas Landa, Nicolás Abad, Francisco Orozco, Mario Soto, Angela Ruiz, Inocente Hernández Chávez, Eugenia Rossié.

ESTA NOCHE HABRA UNA GRAN FIESTA NACIONLISTA EN EL VEDADO

La doctora Nena Méndez de Villada, líder del Directorio Nacional de Mujeres Nacionalistas nos invita para la fiesta polítetica que ha de celebrarse esta noche en su residencia de Quinta número 24 entre F y G, ofrecida por su esposo, el señor Manolo Villada, candidato a Representante por el «PUN», en honor a los nacionalistas del barrio del Barrio del Vedado y a los doctores Beruff Mendieta, Casabuena y el Coronel Baizán.

Gran relieve promete revestir esta fiesta ya que han prometido su asistencia las más sobresalientes figuras del nacionalismo capitalino; y ha de quedar evidenciada una vez más las grandes simpatías que tiene el señor Villada en su Barrio.

La señora Méndez, nos encarga invitar a todos los nacionalistas y a la prensa para este acto. Y así lo hacemos.

E.C.D. 2016

CRONICA SOCIAL

DON SEVERIANO RUIZ.—Descansa ya en el seno de la tierra que le vió nacer hace 81 años, el preclaro ciudadano cuya historia honrosa se venera la populosa barriada de Pueblo Nuevo.

Caballero de las más viejas y arraigadas familias que han contribuído al florecimiento de la ciudad de los Dos Ríos; conquistando significación social, prestigio de clase y valimento patrióticos en los aciagos días de prueba por la emancipación de Cuba, su querida patria.

Minada su existencia por males que le flagelaron durante tres meses, de nada valieron los esfuerzos de especialistas médicos, unidos a la dulce compañera de toda la vida, que se desvelaba solícita y cariñosa en compañía de sus amantísimos hijos, para que la Parca no se llevara aquella preciosa vida.

Ha muerto el modelo de padres, el esposo bueno y el amigo que sembró afectos y mereció ser venerado por la sociedad, que demostró su profundo dolor concurriendo al sepelio.

Era «Tata», cariñosamente llamado así por sus conterráneos, queridísimo y distinguido factor definitivo y valioso en los aportes del progreso colectivo y en el mejoramiento individual, su nombre se vincula a la de los fundadores de «La Unión», de «La Idea Neopoblana» y de cuanto ha surgido como obra de refinamiento y de cultura en la hermosa y en otra época opulenta capital matancera.

De ahí la tristeza infinita que compartía con la hacendosa y ancianita señora Amada Valdés que desgarrada su alma de cristiana fervorosa por la irreparable pérdida de su esposo amado, se veía consolada por sus adorables hijos José L. Ruiz, cronista de «El Imparcial», Félix, bondadoso y correctísimo; Consuelito R. esposa de Mario Gallo, educadora consagrada; María R. esposa del S. Lorenzo Carballo; Carolina R. esposa de Rogelio Sanginés; y Herminia R. esposa del señor Francisco Anciano, y amistades innumerables.

No se podía dar un paso en la casa de los Ruiz_Valdés de San Juan de Dios 90. Morada en que se rindió a la muerte aquel hombre patriarcal, de figura compuesta de carácter y cualidades magníficas del criollo que arrobaba con su trato.

Apenas cundió la infausta noticia del sensible desenlace, que no por esperado aminoró la impresión dolorosa fué a testimoniar sus sentimientos de pena, enorme número de damas, crecidísimo el de señores de todas las esferas profesionales, representando al magisterio nacional, la audiencia, el periodismo, gremios obreros de bahía, comerciantes agrimensores y abogados y médicos, empleados y políticos y muchos niños de las escuelas.

La casa de pompas fúnebres del señor Pérez, se esmeró al presentar regia cámara imperial, costoso ataúd al que daba severidad una imagen del Santo Angel de la Guarda que iluminaba, con grandes cirios cuatro pares de candelabros dorados.

Por todo el derredor de la sala en que se exponía el féretro, coronas de lozanas flores de los jardines matanceros.

He aquí las inscripciones de algunas dedicatorias: A Tata, de su amada. A papaito, de José L. Ruiz y Rosita Failde. A papaito de Felix y Zoa. A papaito, de Consuelo y Mario. A papaito, de María y Lorenzo. A Lorenzo. A Papaito, de Herminia y Francisci. A Papaito, de Carolina y Rogelio. Un cojín A abuelito de sus nietos. Una «corbeille» a Severiano de Amelia y familia. Un ramo a Severiano de Rosa la Rosa, viuda de Vargas y familia. Un cojín de Matilde Dans. A Severiano. Una corona al señor Ruiz del periódico «El Imparcial». Una corona a Tata de la sociedad La Unión. Una corona a Severiano del doctor Horacio Reyes Lovio. Una «corbeille de Isabel Rodríguez de López. Un ramo de Julio Carbonell y señora.. A «Tata» la familia Quintero. A «Tata», Pepilla y Alfonso viuda de Julián Grillo. A «Tata», un ramo de María Luisa Morúa Contreras de Mendiondo y descollando de tantos manojos y puchas una del señor Alberto Coffigny y Ortiz, cronista social del DIARIO DE LA MARINA que la llevó de la Habana, al padre de su amigo y compañero.

Los cronistas Portuondo Calá de «El País», Suárez Mendoza de «El Mundo», Carlos Demestre de «Avance» encargaron al señor Coffigny que los representara en los funerales y expresara su condolencia a los angustiados familiares de Joseíto L. Ruiz.

A las cuatro partió el entierro.

En la calle de San Juan de Dios hasta la Calzada de Terry y más allá del puerto y el teatro Sauto, habían apostadas muchas personas que, contritos y silenciosos musitaban una plegaria al pasar por última vez los despojos mortales del popularísimo anciano que ahora son tantos a llorar.

En hombros se llevó el lujoso sarcófago varias cuadras, siguiendo el inmenso acompañamiento a pie hasta depositarlo en la carroza automóvil de la casa Pérez, a la que seguía otro carro de coronas y más de cuarenta máquinas.

Al llegar al cementerio de San Carlos, las campanas redoblaron mientras fué conducido el ataúd al panteón propiedad de la familia, donde duerme para siempre el ejemplar ciudadano, hombre probo que con carácter nobilísimo cultivó afectos e hizo sentir acendado amor y cariñoso respeto de cuantos supieron de sus gentilezas y bondades.

La palabra elocuente y sentimental del abogado y amigo de la familia afligida doctor Reyes Lovio, significó la gratitud que expresaban a los que los acompañaban en esa hora triste, de abatimiento y pesar, al perder Matanzas a un hijo que la honraba y que logró ser venerado por los vecinos de Pueblo Nuevo.

Desconociendo casi el conglomerado de personalidades reunidas y no queriendo separarme de José, apenas puedo mencionar nombres; sin embargo, saludé al Director de «El Imparcial», doctor Félix U. Casas, al redactor del mismo periódico señor Rosendo Sandomingo, señor Luis Quintero, Jefe de Resguardo de la Aduana, Favio y Fidel Grillo Alfonso, Carlos Huerta, en representación de la Unión Manuel García Ulloa por la Sociedad Juvenil; capitán Ramón Raquedano representando al tranvía «San Antonio»; Félix Cuevas, inspector; Ernesto Valladares Administrador de Correos de Pueblo Nuevo, Aurelia y Matilde Anciano; Mayito y Nena Gonz., Josefina y Merceditas, Braulio Alfonso, y Nicolasa; María Amelia Vallek; Mercedes Sánchez; Elita y Luisita Mélida; Gallo Ruiz; Rogelio Anciano; Gregorio Carlos; Aniceto Díaz, profesor de música y autor del Danzonete; y tantísimos amigos de las familias Ruiz_Valdés, Gallo_Ruiz; Carballo-Ruiz; Anciano-Ruiz; Sanguinés. Ruiz; Ruiz Faile y Grillo-Alfonso que sería imposibles enumerarlos.

En la máquina del señor Rafael Somavilla, y con los señores Cándido Failde, Francisco Anciano y el agrimensor Victor A. Betancourt Gómez hice la peregrinación piadosa en la memorable tarde del viernes.

Y al volver del Camposanto con el alma acongojada por la pena que sufre el cariñoso amigo José L. Ruiz, que no se separó un instante durante la gravedad de su amoroso padre, de la cama en que yacía sufriendo y resignado a su amante viejita y sus hermanas, hermanos y nietecitos y demás familiares transidos de dolor todos, elevé una plegaria, preces de creyente, para que el Altísimo, conceda designación a los atribulados amigos y acoja en la gloria el espíritu de Don Severiano Ruiz, q. e. p. d.

DE JOVENES AMIGOS.—Esta sociedad del Vedado, simpática y progresista siempre, festejó el glorioso 10 de Octubre con una jira en los jardines de la Polar y con baile en sus hermosos salones de 11 No. 37.

Concurridísima una y otra fiesta. Su Directiva lo mismo en la diurna que en la nocturna, desplegaron todas sus actividades porque resultara lo más agradable.

Al carnet del cronista han llegado los nombres de algunas de las numerosas damas que dieron realce a las fiestas: Angelita Hernández, Rosita Pedroso, Olga de la Vega, Juana María Egastre, Casilda Guerra, Catalina, Fol, Eloísa Ramírez, Eufemia Abreu de Sánchez, iVtalia Hernández de Iznaga, Paula Moroto, Emilia López, Enriqueta Alvarez, Mercedes Delgado, Zabina Pedro, Amparito Caya Marino Lily Armenteros, Basilia Peñalver DominguitaFajardo, Marina Camacho, Domínguez Fajardo, Marina Camacho nedes, Viloment y Julia Torriente, Elsa Hernández, Catalina La Rosa, Merceditas Ulacia, Alicia Antorcha, Juana García, Vitalia Castresana de Pieters muy elegante, Anita Torres, Hotmara Estenza, y estas tres damas que son las propagandistas que con los comisionados que llegaron de Matanzas avivan los entusiasmos para la fiesta del domingo en beneficio de La Unión. Catalina Cuesta, Conchita y Caridad Valdés Taruel, Fidel Grillo, Raol Rolando Cartaya, Eusebio Torriente, Cristóbal Jiménez y Favio Grillo Alfonso, Antolina Paula Marta y Paula González y Ramona Hernández.

ENFERMO EL CRONISTA.—He estado durante estos días, por ese motivo no se ha publicado con la regularidad acostumbrada la crónica social.

Algo restablecido, podré escribir varias que me quedan en cartera y que con derecho insisto en que no han salido aún; igualmente podré atender a la organización de las Fiestas del Retiro Periodístico que con todas las sociedades, vamos combinando.

A las personas que al enterarse se han interesado por mi salud, les doy las gracias más expresivas en nombre de mi viejita y en el mío.

Alberto Coffigny Ortiz.

OFICIAL

REPUBLICA DE CUBA. SECRETARIA DE AGRICULTURA. COMISION LOCAL DE SUBASTAS ANUNCIO. Habana, Octubre 16 de 1935. Hasta las 10 a. m. del día 29 de Octubre de 1935, se recibirán en esta Oficina proposiciones en pliegos cerrados, para la confección y suministro de "UNIFORMES DE VERANO E INVIERNO", para la Servidumbre, Chauffeurs y Policía interior de esta Secretaría, y entonces se abrirán y leerán públicamente. Los sobres conteniendo las proposiciones serán dirigidos al que suscribe, y al dorso se les pondrá: Proposición para el Suministro de «Uniformes de Verano e Invierno para la Servidumbre, Chauffeurs y Policía interior», con la firma y domicilio del proponente. Juan González Abreu. Secretario de la Comisión Local de Subastas».

MUNICIPIO DE LA HABANA

DEPARTAMENTO DE ADMINISTRACION DE IMPUESTOS
AVISO
Ejercicio 1935_1936

CONCEPTO: Contribución Industrial, Tarifa Primera, Segunda y Tercera. 2º Trimestre.

Se hace saber a los contribuyentes por el concepto antes expresado que pueden acudir a satisfacer sus respectivas cuotas sin recargo alguno, en las oficinas recaudadoras de este Municipio, situadas en Mercaderes, entre Pi y Margall y Presidente Zayas, todos los días hábiles, desde el día 25 del actual mes de Octubre hasta el 28 de Noviembre venidero, ambos inclusive, y durante las horas comprendidas entre ocho y doce de la mañana, excepto los sábados, que terminará a las once de la mañana.

Los contribuyentes que pagaren sus cuotas correspondientes a este Trimestre, dentro de los días comprendidos entre el 28 de Octubre y el 5 de Noviembre, ambos inclusive, tendrán derecho a la bonificación del 5 por 100 que determina el Decreto_Ley Núm. 87 del corriente año.

Este Impuesto se pagará en las Taquillas siguientes: Tarifa Primera, en la 13; y Tarifas Segunda y Tercera, en la 16.

Al efectuarse el pago de este Impuesto, deberán los contribuyentes presentar el último recibo que hayan satisfecho, advirtiéndoles que al no pagar sus cuotas dentro del plazo señalado, incurrirán en las penalidades y recargos que establece respectivamente la Ley de Impuestos Municipales, siguiéndose contra ellos el procedimiento de apremio que la misma autoriza.

Habana, 21 de Octubre de 1935.
(Fdo.) Dr. Guillermo Belt,
Alcalde Municipal
3d 16.

OFICIAL

REPUBLICA DE CUBA.—SECRETARIA DE AGRICULTURA.—COMISION LOCAL DE SUBASTAS. — ANUNCIO.—Habana 14 de Octubre de 1935—Hasta las 10 a. m. del día 24 del actual se recibirán en esta Oficina proposiciones en pliegos cerrados para el Suministro de «EFECTOS DE ESCRITORIO Y MATERIAL DE DIBUJO» para las Oficinas Centrales y sus dependencias, y entonces se abrirán y leerán publicamente. Los sobres conteniendo las proposiciones, serán dirigidos al que suscribe y al dorso se les pondrá: Proposición para la Subasta de Efectos de Escritorio y Material de Dibujo, con la firma y domicilio del proponente. Juan González Abreu.—Secretario de la Comisión Local de Subastas.
15, 16, 17, 18, 22 y 3 Oct.

Anuncios Clasificados de Ultima Hora

COMPRAS

10— SOLARES

COMPRO UN SOLAR O ESQUINA, para fabricar, en el radio de Serafines a Agua Dulce. No corredores. Flores número 78, esquina a Enamorados.

23— OBJETOS VARIOS

COMPRAMOS Y ACEPTAMOS REpresentaciones, consignaciones, etc: mantecas, quesos, embutidos y demás productos nacionales. Pagamos al contado. Informes, de 9 a 5. Telf. A_6319. Sres. Socarrás y Zaldivares.

COMPRO CAJA DE CAUDALES, QUE mida un metro de alto, aproximadamente. Telf. M_7716, de 1 a 2, de la tarde.

VENTAS

48- CASAS

OPORTUNA GANGA. EN GUAnabacoa se vende en $500 una casa grande y bien situada. Informan 12 a.m. Martí 22, Guanabacoa.

49— SOLARES

PROPIEDADES BARATISIMAS! Aprovechen estas últimas gangas: Casa, azotea, inmediata Calzada Víbora, jardín), portal, sala, saleta, 3 cuartos, traspatio: $1,800. Vivienda mampostería, Lawton: $450.00. Prado 19. M_6513.

CASA MODERNA, BUENA SITUAción, (Luyanó): portal, sala, otras posesiones: $950.00. Dos casas, (esquina), Avenida, (Paradero Lawton): jardín, portal, sala, 3 cuartos c|u: $600.00. Prado 19. M-6513.

MODERNA, PORTAL, SALA, COMEdor, 3 cuartos, entrada independiente, con dos posesiones más (Cerro): $1,900. Otra, junto tranvías, (Víbora): portal, sala, comedor, 3 cuartos, gran medida: $1,000. Prado 19. M_6513.

53- AUTOMOVILES-ACCESORIOS

SE VENDE UN PONTIAC 8-1933, EN magníficas condiciones, Oficina Larrea y Ayala. Aguiar 71.

Lea ¡ALERTA! al mediodía.
Y AVANCE por la tarde.

VENTAS

53- AUTOMOVILES-ACCESORIOS

A PRECIO DE REGALO, AL CONtado, sacrifico un Ford 32 al 33, cuatro puertas, gomas nuevas especiales y repuesto. Véalo en Concha y Fábrica, Agencia Ford.

VENDO CHEVROLET DEL 30, DE 4 puertas y 6 cristales; Plymouth del 32, 4 puertas, 6 cristales, 6 cilindros, 35 kilómetros por galón. Están como nuevos, 17 y A. Dosal, Vedado.

56— MUEBLES Y PRENDAS

VENTA MUEBLES

Se liquidan todos los muebles de la casa Avenida Aliados No. 25 entre América y Victoria Alturas de Almendares.

FLUSES A $2.00

Procedentes de empeño pantalones, sobrecamas, zapatos, maletas, radios, máquinas de escribir, coser y calcular, muebles de oficina. Compro, empeño y Vendo. Llame y Vea: Monserrate 39 y Parque Zayas. A_8054.

Máquinas, Buros y Joyas

Radios, ropa. Empeño, compro y vendo: máquinas de escribir, sumar, calcular, coser, archivos, cajas, burós, mimeógrafos, pupitres, equipajes, objetos de Arte, satélites y mesas. Llame y vea: Monserrate 39 y Parque Zayas. **A-8054.**
1..

60—INSTRUMENTOS DE MUSICA

VENDO UN PIANO, CASI NUEVO, sin comején, muy barato. Se garantiza, San Rafael 112, entre Gervasio y Escobar.

62— OBJETOS VARIOS

GANGA: VENDO, POR ESTORBAR, ocho moldes de 100 a 200 libras, para jabón; dos cortadoras, una paila y un troquel. Informes: Teléfono: A-6319. Sr. Socarrás.

Dinero-Hipotecas

63— SOLICITUD

SOLICITANSE 2,000 PESOS, CON primera hipoteca, de dos casas, con bastante fabricación y renta. Situadas en Vives y Misión, Habana. Buen interés. Prado 19, altos. M_6513.

ENSEÑANZAS

75- PROFESORAS-PROFESORES

INGLES: PROFESOR DE LONDRES, tiene clases colectivas de tres alumnos: lunes, miércoles y viernes, de 8 a 10 de la noche: $2.50. Farnes, Perseverancia 42, bajos.

Motonaves Alemanas
Elegantes, Seguras y Rápidas
"IBERIA" y "ORINOCO"
A ESPAÑA (Vigo, Coruña, Gijón, Santander)
SOUTHAMPTON, BOULOGNE S/M y HAMBURGO
Oficina Tercera
ACOSTA Nº 4
Tel. M-8447

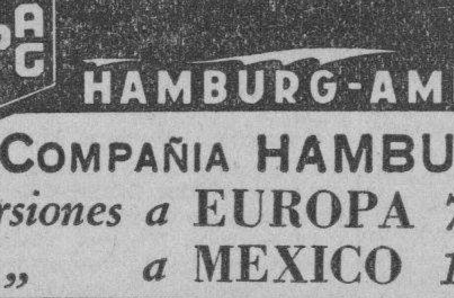

Novbre. 4
Diciembre 5.
Enero 6.
Agencia: Luis Clasing
EDIF. HOTEL PLAZA
TEL. A-4878
HAPAG
HAMBURG-AMERIKA LINIE
COMPAÑIA HAMBURGUESA
Excursiones a EUROPA *70 días* $800.00
„ *a* MEXICO *19* „ $170.00

Trasatlántica Francesa
SABADO 26 OCTUBRE
A ESPAÑA en 9 días
"MEXIQUE"
CORUÑA, GIJON, SANTANDER y ST. NAZAIRE.
Para VERACRUZ:
"MEXIQUE", 19 de Octubre
Salidas Semanales
NEW YORK — INGLATERRA — HAVRE
por los super-paquebots:
"NORMANDIE", "ILE DE FRANCE",
"CHAMPLAIN", "LAFAYETTE".
AGENCIA GENERAL
O'Reilly 66
Apartado 1090— Tel. M-9881
Cable: TRANSAT
OFICINA DE 3a. CLASE
Inquisidor 37
TEL. M-4528

Compañía
Trasatlántica Española
SERVICIO DE VAPORES CORREOS TODO EL AÑO.
El vapor correo
"HABANA"
saldrá el 18 DE OCTUBRE, para,
VIGO, CORUÑA, GIJON, SANTANDER Y BILBAO
—vía New York—
El vapor correo
"MARQUES DE COMILLAS"
saldrá el 17 DE OCTUBRE, para,
CADIZ y BARCELONA —vía New York—
Salidas para VERACRUZ:
Vapor "MANUEL ARNUS" .. .. 7 Novbre.
Vapor "CRISTOBAL COLON" .. .. 11 Novbre.
Agentes Generales:
GARCIA & DIAZ, Ltda. Palacio de la Lonja. Apartado 1690.
Teléfonos: M-6912 y M-6911, Cable: Amgardiaz.— Habana.

ALQUILERES

80— CASAS DE HUESPEDES

GALIANO 111, ALTOS, ENTRE SAN José y Barcelona: dos magníficas habitaciones con lavabo y baño de agua caliente. Excelente comida. Precios módicos. Exigimos referencias de moralidad y pago. Teléfono: M_8857.

83— DEPARTAMENTOS

MURALLA 55, ALTOS, ENTRE HAbana y Compostela alquilo departamento de dos habitaciones con lavabo hay terraza, balcón a la calle, luz toda la noche, teléfono, moralidad

84— HABITACIONES

CADIZ 86, SE ALQUILAN DOS HAbitaciones independientes, en $3.50, cada una.

85— NAVES Y LOCALES

SE ALQUILA UNA ESPACIOSA Y fresca nave, en Desagüe esquina a Pozos Dulces. Precio módico. Informes: Prado 90, por Animas. Telf. A-8903.

SE ALQUILA, EN PRADO 11, UN local, propio para oficina o comercio. Informes: Prado 90, por Animas. Telf. A-8903.

87— HABANA

TENERIFE 89, SEGUNDO PISO, moderna, sala, dos cuartos, baño completo y cocina. Lla llave allí mismo. Informes Teléfonos F-3414 y A_6612.

SE ALQUILAN LOS ESPLENDIDOS y hermosos altos amistad 34, entre Neptuno y Concordia, recibidor, sala, 6 cuartos, 2 baños para familia, comedor, cocina, cuarto y servicio criados. Informan: Aguiar 71, departamento 401, teléfono A-9256.

30 PESOS: PLANTA ALTA, LLINAS 36, esquina a San Carlos: sala, 3 cuartos, baño completo, cuarto de desahogo y demás servicios, de 3 a 5. M-6204. J. Posse.

SE ALQUILAN LOS FRESCOS Y COmodos altos de Castillo 48, a una cuadra de Monte, moderna: baño intercalado, 4 cuartos y comedor al fondo. Informes: Sr. Ayala. A-2155. Aguiar 71. La llave en el 46.

TROCADERO NUMEROS 115 Y 117, primer piso. Compuestos de sala, dos habitaciones, baño intercalado y comedor, en 27 pesos. La llave en la misma. Informan: Empedrado número 34. Departamento número 27. Telf. M-8413, de 4 a 6.

CADIZ 86, CASITA PEQUEÑA, EN $13.00. Dos meses en fondo. Informa en la misma, el Encargado.

88 VEDADO

SE ALQUILA HERMOSA CASA, DE una planta: J. número 186, entre 19 y 21, con sala, recibidor, hall, seis cuartos y dos baños, comedor, pantry, cocina, despensa, dos cuartos y baño de criados y garage para dos automóviles. Alquiler: $100.00. Llave: K. número 190, altos. Informes: Telf. A-9050.

EN $45.00 SE ALQUILAN MODERnos y frescos altos. Calle 21 esquina a 10, Vedado. Acabados de pintar: jardín, portal, sala, 4 habitaciones, comedor corrido, baño completo, calentador, servicio de criados, cocina de gas y patio. Informes: Francisco Torres, Edificio «Bacardí», Apartamento 401. Telf. A_7830.

91— J. DEL MONTE Y LA VIBORA

CHALET AMUEBLADO, COMPUESto de jardín, portal, sala, comedor, dos cuartos, baño intercalado, closets, cocina y pantry en 40 pesos, en la calle San Julio 46, esquina a Zapotes, Reparto Santos Suárez.

SE ALQUILA LA HERMOSA CASA, Lagueruela esquina a Tercera, con portal, cuatro cuartos, sala, comedor, baño completo: $20.00. Abundante agua. Telf. A-7787.

SE ALQUILA LA NUEVA CASA, LAgueruela esquina a Cuarta número 56, tres cuartos, baño moderno: 16 pesos. Llave, Bodega esquina a Tercera. Telfs. A_7787 y U_2410. Agua abundante.

93— LUYANO

SE ALQUILA UNA CASA, FABRICA letra C., entre Municipio y Rodríguez: sala y dos cuartos. Llave al lado. Informes: Carmen 9, segundo piso.

MAGNIFICA CASA, MODERNA, CON sala, saleta, comedor, 2 cuartos, baño intercalado, cocina y gran patio. Villanueva 8, entre Rodríguez y Municipio.

SE SOLICITAN

99— SOLICITUD DE ALQUILERES.

SE SOLICITA CASA MODERNA QUE tenga de diez a doce habitaciones. Dirigirse solamente por escrito al señor Alfonso Orjales, Narciso López número 1.

103- CRIADAS Y CRIADOS

SE NECESITA CRIADA PENINSUlar, para cuidar a una anciana enferma. Si no tiene práctica en este servicio, que no se presente. Sueldo: 10 pesos y dormir en la colocación. Armas 27, entre San Francisco y Concepción, Lawton.

104- COCINERAS Y COCINEROS

SE SOLICITA UNA MUCHACHA ESpañola para cocinar y limpiar, a corta familia. Calle 2 entre 3a y 5a Reparto Miramar.

SE SOLICITA UNA COCINERA Y repostera. Sueldo: 15 pesos. Presentarse de 9 a 12. Calle 27 número 83, entre E. y F., Vedado.

SE SOLICITAN DOS MUCHACHAS, una para cocinar y otra para manejar, con buena presencia y muy limpias. Sueldo: 10 pesos, Calle 21, entre 2 y 4, altos, sin número. Sr. Fernández.

105- MANEJADORAS

SE SOLICITA UNA JOVEN, DE COlor, para manejar una niña de tres años. Sueldo: 12 pesos y uniformes. Ha de tener algunas referencias y práctica. Calle 15 número 343, entre 6 y 8, Vedado.

117- SOLICITUDES VARIAS

..DEPENDIENTE DE BODEGA. SE solicita uno joven y cubano, que conozca bien el giro, sea activo, sin pretensiones y que venga provisto de las referencias de las casas en que haya trabajado. ambién se necesitan señoritas, preferibles que vivan en el Vedado, de buena presencia y modales, bien relacionadas y que estén dispuestas a proporcionarse un buen diario, con pocas horas de trabajo. Dirigirse a la calle 13 entre 18 y 20 «La Cueva» Vedado. de 2 a 5 de la tarde al Sr. Fernández.

SE SOLICITAN

110-LAVANDERAS LAVANDEROS

SE SOLICITA UNA BUENA LAVANdera, para lavar ropa fina. Que tenga recomendación y lave en su casa. Calle 6 número 10, entre Primera y Tercera, Reparto Miramar.

SE OFRECEN

118- CRIADAS Y CRIADOS

SE OFRECE UNA JOVEN ESPAÑOla, para cuartos o criada de mano, si es corta familia. Es seria y ordenada. Tiene referencias. Villegas número 60. Telf. A-7355.

SE OFRECE UNA CRIADA ESPAñola para cuartos o criada de manos. Desea una casa de moralidad. Teléfono A_7176.

SE OFRECE UNA JOVEN ESPAÑOla para el servicio fino de cuartos y costura, ha estado en buenas casas y sabe trabajar. Informan teléfono M-1331.

JJOVEN DE COLOR SE COLOCA DE mozo de limpieza, sin pretensiones. Entiende algo de cocina. Revillagigedo 45, altos.

DESEA COLOCARSE UNA MUCHAcha española para cuarto y comedor no se coloca menos de 15 pesos. Informan en Príncipe 49 entre Espada y San Francisco.

SEÑORA JOVEN CON REFERENcias sin pretensiones desea colocación en casa de familia honorable, para atender la casa, teléfono, acompañar señoras, coser, etc. Teléfono M-3964 Sra. Veitia.

SE DESEA COLOCAR UNA ESPAñola para cuartos o comedor. Teléfono FO-1927.

SE DESEA COLOCAR UNA JOVEN blanca del país para limpieza, no le importa hacer otros quehaceres, tiene referencias de las casas donde trabajó. Teléfono M_7393.

DESEA COLOCARSE JOVEN ESPAñola para criada de mano o cuartos, sabe un poco de lavar y planchar, es formal y trabajadora con referencias. Teléfono U-5470.

DESEA UNA COLOCACION PARA limpieza por horas o para lavar. Tiene referencias. Inglesa de Cala. M-4372.

SE DESEA COLOCAR UNA MUCHAcha española para cuartos o comedor, tiene referencias inmejorables. F-2346.

SE DESEA COLOCAR UNA ESPAñola, de mediana edad, para cuartos y comedor. Tiene referencias. M-5142.

SE DESEA COLOCAR UNA MUCHAcha española, para criada de mano. Sabe servir a la rusa. Tiene referencias. Telf. F-4771.

SE DESEA COLOCAR UNA MUCHAcha española, para cuartos o comedor. Sabe lavar y planchar ropa fina. Es cumplidora y tiene buenas referencias. Desea buen sueldo. Informan: Telf. F-6133.

SE DESEA COLOCAR UNA JOVEN española, para criada de comedor o cuartos. También para todo el servicio de matrimonio americano. Está habituada al servicio fino. No va a los Repartos. Tiene buenas referencias. F_2312.

SE DESEA COLOCAR UNA MUCHAcha española, para cuartos. Tiene buenas referencias. Informan: Telf. U-6648.

SE SOLICITA UNA JOVEN ESPAñola, para criada de mano Sueldo: 12 pesos. Reina 131, altos.

SE DESEA COLOCAR UNA MUCHAcha española, para criada de mano o cuartos. No le importa ir al campo. Tiene referencias. U-5511.

VEDADO: CALLE 17, ENTRE D. Y E., sala, comedor, tres cuartos, portal, terraza, baños y garage. Telf. F-5557. Puede verse: de 2 a 6.

119- COCINERAS Y COCINEROS

COCINERA MEDIANA EDAD DEsea colocarse casa particular o comercio, sabe cumplir, da referencias y pide Maloja 123, altos, entre Campanario y Lealtad.

SE OFRECE UNA COCINERA ESpañola que sabe cocinar bien y tiene referencias. Oficios No. 28, por Amargura, teléfono A-6429.

DESEA COLOCARSE UNA ESPAñola, duerme en la colocación, lo mismo para cocinar y limpiar como para criada de manos como para cocinar nada más.

DESEA COLOCARSE COCINERA REpostera en general española, sabe hacer plaza, tiene las mejores referencias, no duerme en la colocación. Teléfono FO-1570.

DESEA COLOCARSE JOVEN ESPAñola para cocinar y limpiar, es trabajadora y duerme en la colocación. U_5470.

SE DESEA COLOCAR UNA JOVEN de color para cocinar, tiene referencias. Teléfono U-6657.

ESPAÑOLA JOVEN FINA DESEA colocarse de cocinera, hace un poco de limpieza, duerme fuera. tiene muy buenas referencias. M_5172.

SE DESEA COLOCAR UNA SEÑORA española de mediana edad para cocinar, duerme fuera. A-9520.

SE DESEA COLOCAR UNA MUCHAcha inglesa, de cocinera y repostera. Sabe hacer de todo. Teléfono: F-6090.

SE DESEA COLOCAR UNA COCInera, de mediana edad. Sabe cumplir con su obligación y no duerme en la colocación. Calle Baños número 13. Telf. F-2693.

SE DESEAN COLOCAR DOS ESPAñolas, de mediana edad, una para cocinar y ayudar a la limpieza, no menos de 15 pesos; y la otra, para criada de mano o de cuartos. Las dos tienen referencias. M_5529.

SE DESEA COLOCAR UNA SEÑOra española, de cocinera. Sabe de repostería. Tiene buenas referencias. Informan: Calle 17 número 82, esquina a G. Telf. F-6275.

OFRECE SUS SERVICIOS UNA COcinera y repostera, española, a casa particular o de comercio. Informan: San Rafael número 86. Telf. M-2183.

129- OFICINISTAS

JOVEN TAQUIGRAFO EN INGLES y español, cubano, educado en Estados Unidos, sin pretensiones desea trabajo en oficina o casa de comercio. Mayía Rodríguez No. 36, teléfono I-5818.

131- OFERTAS VARIAS

MATRIMONIO SOLO SE COLOCA para el trabajo de casa particular, los dos saben cocinar, no tienen pretensiones, tienes buenas referencias. Teléfono A-9108.

SE DESEA COLOCAR UNA SEÑOra española, para hacerse cargo de una casa de inquilinato, para encargada, o para cuidar un enfermo. Tiene buenas referencias. Informan: Telf. A-0881.

PROFESIONALES

1— ABOGADOS Y NOTARIOS

Dr. Angel Fernández
DIVORCIOS

Muy rápidos, de 5 a 30 días. Plazos cómodos en toda la República, a cubanos y extranjeros. Matrimonio notarial, en su domicilio. Obrapía 17, de 9 a 12 y de 2 a 7 p. m. Telf. A-3060.

CLINICA

INSTITUTO DEL VIEJO

NEPTUNO 120, CASI ESQUINA A PERSEVERANCIA
Telf. A-9225

Cuerpo médico especializado en tratar enfermos de más de 40 años. Servicios esmerados de consulta, curaciones, DOMICILIARIO, electricidad médica. Laboratorio, Farmacia de ojos, ortopedia, quiropedista, dentales, óptica y de clínica para casos quirúrgicos.

En el INSTITUTO DEL VIEJO se han tratado con éxito más de DOS MIL asociados.

Seriedad y solvencia. CUOTA MENSUAL: $1.50 Servicio permanente.

A toda persona de más de 40 años que desee asociarse y presente este anuncio en la Oficina, se le obsequiará con el primer recibo.

2— DRES. EN MEDICINA.

"POLICLINICA ZEQUEIRA"
FUNDADA EN 1902

Médicos Especialistas San Rafael y Gervasio. D. M. Trujillo, Vías Urinarias, Piel y Sífilis 8 a 12. Dr. Ponce de León, Enfermedades de señoras 1 a 3. Dr. Castillo, Corazón y Pulmones, Electricidad Médica, 4 a 6. Análisis Clínicos en General, Gabinete Dental anexo.

DR. A. VENERO

Vías Urinarias, Impotencia, Sífilis. Curación rápida. Cuota semanal. Consultas de 10 a 12 a.m. y de 4 a 6 p. m. San Miguel número 55. esquina a San Nicolás, teléfono A_9380.

INSTITUTO HIGIA

Zanja 2, altos. entre Galiano y Rayo. Teléfono M-6605. Consultas grátis de 8 a.m. a 8 p.m. Enfermedades Venéreas. Garantizamos la curación de la gonorrea en pocos días. Sífilis e impotencia. Electricidad médica. Inyecciones intravenosas, neosalvasán, etc. Precios módicos. Reserva absoluta. 2

DR. MANUEL BETANCOURT

Vías urinarias, venéreo. Asistente 4 años de los Profesores Marion Heitz Boyer, de París. Consultas de 3 a 5, San Lázaro 173, primer piso. Telf. M-6347. Especialista de la Quinta de Dependientes.

DR. ALFREDO COMAS

Especialista del Instituto del Cáncer. Enf ermedades venéreas, sífilis, impotencia. Afecciones de señoras, tumores del útero y pechos. Aplicaciones de Radium. Horas: de 2 a 5. Teléfono M-7728. San Nicolás No. 7, Habana.

DR. ROSAL

Ex asistente al servicio del Profesor Sayé, en Barcelona. Tuberculosis, pulmones, corazón. Medicina General. Electricidad Médica, Luz Alpina. Consultas diarias, de 4 a 6, San Miguel 117, entre Gervasio y Escobar. Telf. U-2342.

DR. V. FERNANDEZ DE LA VEGA
GARGANTA NARIZ Y OIDOS

San Lázaro No. 217 entre Gervasio y Escobar. Liunes, miércoles y viernes. de 4 a 6 p.m.

Dr. Raúl Cañizares Versón
Cirugía y enfermedades de señoras.
Consultas de 4 a 6.
San Lázaro 121. M-6554.

GABINETE UROLOGICO ALEMAN
VIAS URINARIAS

CONSULTAS GRATIS DE 7 A.M. A 1 p.m. y de 4.30 a 9. J. del Monte 135, bajos frente a la Quinta de Dependientes. Tratamientos modernos con vacunas alemanas para curar la gonorrea en 15 días. No importa que sean crónicas o mal curadas. Garantizamos que no quedan recogidas. Facilidades de pago. Impotencia y debilidad sexual, piel y sífilis.

ENFERMEDADES DE SEÑORAS

Dr. Milla Solsona. Servicio de Enf ermeras. Tratamiento de las enfermedades del Aparato Genital de la Mujer. Insuficiencia, Disfunción Ovárica, Impotencia, Esterilidad, Neurastenia Sexual, etc. Consultas de 2 a 4, Obispo y Habana. Sexto piso Teléfono M-7732.

DR. ANTONIO PITA
ENFERMEDADES NERVIOSAS Y ENDOCRINAS

Medicina General. Contando con un bien montado Instituto de Fisioterapia. Tratamiento efectivo de la neurastenia, impotencia. enfermedades crónicas y glandulares, etc Nuevo método de estimulación vago-simpática. No visita ni da consultas por correo. Consulta previamente concedida: $10.00 Consultas, de 2 a 4 p. m., $2.00. **San Lázaro 45, entre Prado e Industria. Teléfono A-9292.**

IMPOTENCIA, FLUJOS,
DEBILIDAD SEXUAL

Consulta por correspondencia. Reserva absoluta. Si desea curar prontamente, envíeme sus síntomas, detalladamente y $1.00 en giro postal y a vuelta de Correo, recibirá toda la atención científica necesaria. Exito garantizado. Dr. Félix Rodríguez García, Médico Psicoanalista, San Rafael 143 y medio. U-4484.

DR. OCTAVIO RIVERO

Asma, Tuberculosis y enfermedades pulmonares. Ex Asistente del Servicio del Profesor Saye,, (Barcelona); Jefe Clínico del Dispensario Antituberculoso Municipal. Consultas diarias, Campanario 43. Consultas, de 5 a 7. Telf. A-5848.

Dr. J. R. Alvarez

JOVELLAR ESQ. A N.
Teléfonos: U-5400 y FO-1361.

Tratamiento de la Hernia, sin recurrir a operación, ni al uso permanente del braguero. Desprovisto de peligro, dolor y complicaciones de todo género. El paciente puede continuar sus ocupaciones habituales. Consultas: turno fijo.

DR. FRANCISCO J. DE VELASCO
Corazón, Pulmones, Eestómago, Intestinos.

DR. RUBEN DE VELASCO

Corazón, Pulmones. Enfermedades de los niños. Consultas, de 1 a 3, días laborables. Horas especiales, previo aviso. Salud 34. M-6068.

4- DENTISTAS

DR. JOSE M. GATELL
CIRUJANO DENTISTA

Precios: una extracción, sin dolor: $1.00. Limpieza: $1.00. Empastes, desde $1.00. Corona, oro 22 kilates, $4.00. Dentaduras: $10.00. Demás trabajos a precios económicos. Facilidades de pago. Consultas: de 8 a 8, Habana 98, entre Obispo y Obrapía. Teléfono A-8335.

PROFESIONALES

4— DENTISTAS

Dr. Armando Cruz
CIRUJANO DENTAL Y ...

De la Facultad de Pensylvania ... delGaretson Hospital of ... Surgery y ex-Profesor de la ... fitt Dental Porcelain School ... Philadelphia. — TRATAMIENTO DE LA PIORREA ALVEOLAR y de las sinucitis crónicas del ... xilar. Obturaciones y dentaduras de porcelana. Anestesia por gas. Paseo número 17, entre Calzada y Línea. Vedado. Teléfono F-5153.

5- COMADRONAS

MARIA F. MOLINA, COMADRONA de la Cooperativa Médica «La ... sima» y particular. Ultimos ... mientos modernos. Precios ... Consultas gratis, diarias, Neptuno ... mero 206 B, altos, Telf. U-4...

CONSUELO RUDA, COMADRONA

Ex Interna de la Casa de ... «Ba-lear». Inyecciones intra... a domicilio. Consultas gratis, ... m., a 6 p. m. Belascoaín número ... altoc, esquqina a Jesús Pere... Telf. U-5824.

COMPRAS

9— CASAS

COMPRO CASA EN $1,500 MAMPOStería , o doy $1.200 en hipoteca ... compro crédito hipotecario todo ... casa moderna. Interesado San Salvador 37, Cerro, César Figueroa...

¡¡COMPRE ESTAS CASAS!! Lawton, que vale $5,000, por $1.750. Sala, saleta, 3 cuartos, ... y cocina, gran traspatio con ... y 3 cuartos independientes, ... ganga por apuro, todo $1.750 ... moderna en Santos Suárez, ... Dueño: Dolores 7, entre Cocos ... rrea. I_6892.

COMPRO CASA EN HABANA lle comercial propia montar ... valor unos tres mil pesos. Informes: Cerro 514, teléfono I-5876.

COMPRAMOS CASAS Y SOlares, Habana y Repartos, de todos precios y tamaños. También damos dinero en hipotecas, cualquier cantidad. Representamos hon... capitalistas, que hacen estas inversiones. J. P. Quintana ... Chacón número 23, Habana. M... y FO-2188.

10— SOLARES

COMPRO SOLAR EN MIRAMAR desde la Ovenida Primera a la ... ta Avenida; y de la calle 16 ... Vedado. En la Víbora, cerca Ca... Martínez, O_Reilly 23. A-6951.

12- ESTABLECIMIENTOS

COMPRO FARMACIA AL CONTADO o enseres y equipo para abrir ... va, precio de situación, trato di... San Lázaro 333 (bajos) De 2 a 5...

14— AUTOMOVILES Y ACCESORIOS

NECESITO CAMIONES DE VOLTEO de dos a cuatro metros. Dan ... viajes diarios cincuenta centavos ... tro. Florencio F. Peraza. Siglo ... Sagua.

COMPRO ALTOMOVIL CHE... abierto o cerrado, prefiero ... Chevrolet, a pagar con facili... Garantía y seriedad. Avisen ... quier hora: FO-1763.

SE COMPRA UN CAMION ... de plancha; y otro, de volteo. ... bién se compran picos, palos, ... llas y demás herramientas, San Lázaro 167. Telf. A-9560.

15— MAQUINARIAS

SE DESEA COMPRAR DOS tres Linotipos, que estén en ... estado, si el precio es razonable. Informes: Higinio García, en la Imprenta "El Aguila", situada en ... la 129, casi esquina a San ... Habana.

17— MUEBLES Y PRENDAS

M_7084: COMPRO MUEBLES, ... quinas de coser y escribir, ... ras, pianos, ropa, neveras, ... antigüedades, alfombras, pianolas, ... jilla. Pago bien. Acudo en seguida. M-7084.

NO VENDA SUS MUEBLES POR que le den. Me encargo de ... selos en el precio natural de ... sin cobrarle comisión alguna. ... con personas serias exclusivamente. Sr. Ramos. Investigue por el teléfono F_4389.

M-2655 Compro

Muebles y máquinas, ...

A-8304: COMPRO

Muebes todas clases máquinas ... escribir, pianos, pianolas, ... porcelana, vajillas, cristalería, ... tuas bronce, marfil, cubiertos ... oro, brillantes, alfombras, lámparas. Equipajes: A-8304.

U-5846: COMPRO MUEBLES ...

general: vajillas, plata, objetos de Arte, porcelanas, antigüedades, ... nas, pianos pianolas, máquinas de escribir y coser. Compramos todo ... mucho o poco valor. Toda clase de operaciones. U-5846.

COMPRO MUEBLES

Juegos completos y toda clase ... piezas sueltas: lámparas, neveras, ... rós y archivos, libreros. máquinas de escribir y coser. Vendemos baratos ... cambiamos. «La Casa Gris», ... 5 entre Reina y Estrella. M-...

COMPRO ALFOMBRA SALA ... comedor, juego sala de uso, ... no a familia particular, llame al teléfono F-6948.

A7795
COMPRO MUEBLES
PAGO MAS QUE NADIE
MONTE 85
CAMBIAMOS Y VENDEMOS

COMPRO Y VENDO

Muebles modernos, máquinas de coser y escribir, objetos de arte. También damos dinero sobre joyas y ropa de caballero. «La Perla», Animas ... No. 84, casi esquina a Galiano. Teléfono: A_8222.

COMPRO MUEBLES FINOS Y COrrientes, objetos usados, de todas clases. Pago más. El más rápido. Si tiene que vender: llame al X-1012. Jesús del Monte 142.

M.E.C.D. 2016

PASATIEMPOS

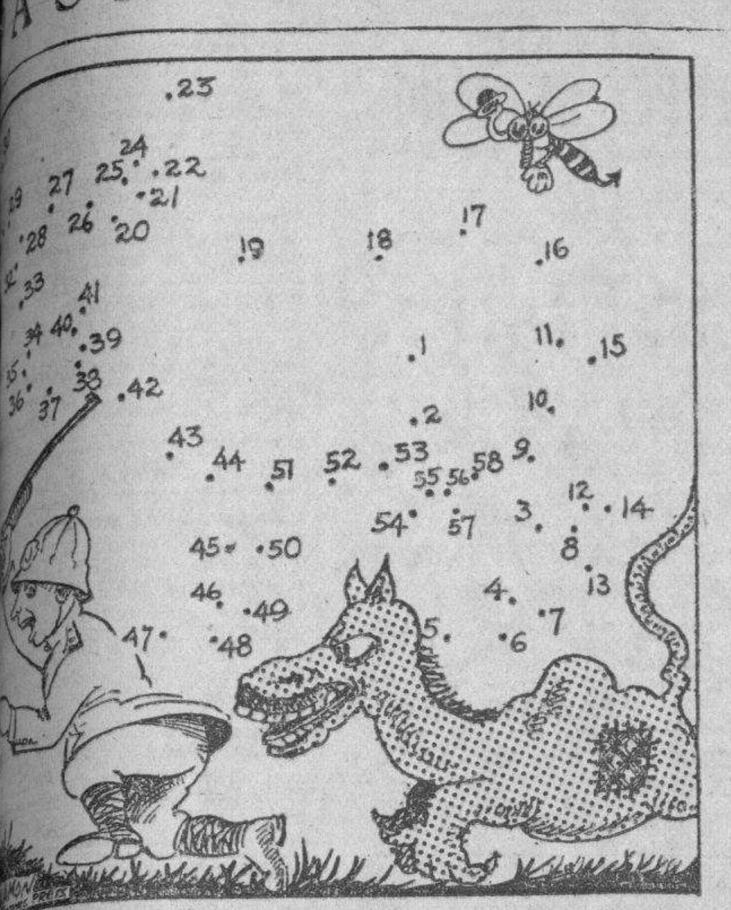

...que Sir Percival Henpek, ...ido al corazón del Afri... de los restos del caba... antediluviano, tuvo una no... ...rible pesadilla. Soñó que ...le había salido de im... un llano. Le hizo varios ...ro las balas no parecían ...n efecto sobre el cuerpo ...que atravesaban sin hacerle daño. Echó a correr desesperadamente entonces y ya cuando iba sintiendo muy próximo de sí el aliento de la bestia despertó. ¡Cuál no sería su sorpresa al ver junto a su lecho a un animal doméstico que había sido la causa de toda la pesadilla! Mis lectores también lo verán trazando una línea que enlace todos los puntos en orden numérico.

COMPRAS

MUEBLES Y PRENDAS

COMPRO MUEBLES TODAS ...nos, máquinas escribir, co... burós, objetos bronce, ...plata, porcelana, jarro... alfombras, tapices, baú... A-6853.

COMPRA MUEBLES, PIA... ...quinas coser, escribir, al... objetos arte, adornos, li... completas, to que quie... camión en puerta, cine...

...800: EL RAS ..., vendemos: objetos pla... ...rfil, bronces, porcelanas, ...ajillas, cubiertos, juegos ...lámparas, candelabros, muebles de todas clases, tapices, cuadros, máquinas ...y coser, archivos y equi... ..., Zanja y Lealtad.

...COMPRO MUEBLES ...s de coser, pianos, radios, ...etas, máquinas de escribir, ..., Todo mueble de Oficina. ...s que nadie. «La Moderna», ... Telf. A-6620.

COMPRAMOS MUEBLES EN... ... Liquidamos casas comple... ..., pianolas, burós, archivos, ...s de coser, objetos de Arte, ...bronces, porcelanas, etc. Vaji... ...juegos de cubiertos. Negocio

...-2530: COMPRO ...clase de objetos plata, por... ...jarrones, columnas, lámparas, ...libros, máquinas de coser y ... Compro todo de valor. Pa... ...que nadie. Negocio rápido. ...casas completas.

...MPRO: M-9136 ...s de coser, escribir, baúles, ...contadoras, vidrieras, archi... ...ros, muebles de Oficina, ra... ...neveras, enseres de Ca... ...ondas, muebles modernos. ...esta casa. Salud 11. Telf.

COMPRAMOS MUEBLES ...DE ESCRIBIR Y COSER USADAS ...os muebles en fondo de su ...pagándolos a buen precio. ..., Neptuno número 197 ...entre Belascoaín y Lucena

COMPRO MUEBLES FI... ...corrientes, objetos de Arte, ..., plata. Liquido casas ... De oficinas todo: má... ...de escribir y coser, libros, ...pianolas. Compramos todo.

...12: COMPRO MUEBLES ...corrientes. Compro de to... ...más. Llame al teléfono: ...tiene que vender. Jesús ...142, «El Arte».

...RO Y PLATA ...prendas, monedas de ..., americanas y otras na... ...u objetos de plata, de ...clase, sanos o rotos.

...BALLAL Y HERMANOS ...138, entre Gervasio y ... U-5744. Pagamos más que ...a domicilio.

ROPA ...hombre, cama, zapatos ..., maletas, maletines, relo... ..., pulsera, plumas fuente, ..., platino, objetos arte, ador... ...y reserva, Rayo 38, en... ...y Dragones.

...UTILES DE OFICINAS

...AS DE SEGURIDAD ...PRAMOS Y VENDEMOS ..., mesas, burós, giratorias, ...armarios acero, tarjeteros, ...Todo lo que necesite una ...moderna. Compostela nú... ...entre Obispo y Obrapía. ...7744.

COMPRAS

18— UTILES DE OFICINAS

MAQUINAS DE ESCRIBIR SE COMpran, venden y reparan por $1.25 se limpia y se le pone cinta nueva. Sánchez del Rey teléfono M-3864, Chacón 2.

21-INSTRUMENTOS DE MUSICA

COMPRO PIANOS, DE TODAS LAS marcas, que no tengan comején. Manuel Domínguez, Dragones entre Prado y Zulueta, frente al Teatro Martí. Telf. M-3040.

23— OBJETOS VARIOS

SE COMPRA

Al contado 7,392 pies de chapa de hierro de uso en buenas condiciones de 3/16 de grueso. Informan Cuba 76 Departamento 19, Habana.

¡JUGUETES! COMPRO SANOS Y ROtos. No importa tamaño. Llame: Telf. U-2466.

CAMBIOS

24- CASAS

CAMBIO GRAN CASA MAMPOSTEría, manzana terreno cercada, frutales, cerca Habana, alquilada contrato, por finquita carretera cerca Habana, con vivienda y arbolado. Escriba detallando a E. Aguililla, Rancho Boyeros. (No corredores).

Arrendamientos

50- FINCAS RUSTICAS

SE CEDE EN ARRENDAMIENTO una finca y se venden la vaquería, cochinos, aves, bueyes, aperos y labranza. Vea a Toribio Ramos, Corrales 30 altos, de 12 a 3 p.m.

REPARACIONES

42- MUEBLES Y PRENDAS

REPARAMOS SUS MUEBLES, POR poco dinero, dejándolos nuevos. Casa Pardo: U-5761. Los modernizamos, barnizamos a muñeca, esmaltamos «Dico», pinturas mimbres, a vapor, tapicería en general. Azogamos espejos. Trabajos garantizados. San Rafael núm. 139.

TALLER DE TAPICERIA, BARniz de muñeca y pinturas finas de Pedro García y Espinosa, en San Rafael 143-B., entre Aramburo y Soledad. Teléfono: U-4424. Recuerde que tener sus muebles en estado flamante, es sinónimo de prosperidad. ¡Arréglelos!

GRAN TALLEER DE TAPICERIA

¿Quiere usted hacerse con poco dinero de un jueg estilo Inglés? Pase por el Taller de Tapicería de Martínez, Rayo 43. Me hago cargo de tapizar, dorar, barnizar y reformar toda clase de muebles. Trabajos garantizados. Precios económicos, Rayo 43. M-7872.

CASA «CORO». REPARAMOS MUEbles. Trabajos de gusto. Combinaciones de maderas, chapas y tapicerías. Barnizo toda clase de muebles. Especialidades en colores. Limpieza de muebles a domicilio. Garantía. Precios módicos, Estrella 27, entre Angeles y Aguila. M-2127.

44— RADIOS

J. BELLO, REPARACIONES DE RAdios de todas marcas, reconstrucción de piezas para los mismos, precios los más módicos. Seriedad y garantía. Galiano 114. A-8013.

VENTAS

48— CASAS

REPARTO ALTURAS DE ALMENdares. En Avenida Central y Alturas vendo magníficas residencias sin estrenar con todas las comodidades Una, $12.550. Otra, $8.500. Pueden verse a todas horas. Más informes arquitecto Julio Alemany. Teléfono F-3308.

GANGA. VENDO CASITA CERCA Calzada Cerro, construcción moderna, $350.00, se admiten ofertas informes Cárdenas y Monte, Vidriera, 9 a 11 y 2 a 4.

VENTAS

48— CASAS.

EN SANTOS SUAREZ EL MEJOR punto casa con jardín, portal, sala, comedor, 2 cuartos, baño y cocina. Techos monolíticos. Informa: Dr. Cosculluela. San Ignacio 14. No se dan informes por teléfono.

NEGOCIO CUMBRE $3.200-00

Esquina con bodega y 3 accesorias, la Habana, 160 metros, buena fabricación, retando $33.00 solo recibo, urge venta, informes Cienfuegos y Apodaca, café, de 1 a 4 y de 7 a 9. Luciano.

500 PESOS AL CONTADO, EN SANta Amalia, gran solar con 5 cuartos de madera y tejas y frutales; otro, San Lázaro, casi esquina San Mariano, brisa, 8 x 50: 1,200. Martínez y Prieto, O.Reilly 23. A-6951.

VEDADO

Se venden en la calle Veintisiete, entre B y C, dos casas modernas en 6.500 y 4.500 pesos. Oportunidad para comprar uuna casa en buen punto. Dueño: Dumas, Habana 80, Teléfono A-6222.

VENDO CASITA MODEENA CERCA Calzada en $850. Informan: Cárdenas y Monte, Vidriera, de 9 a 11 y de 2 a 4.

BUENAS OFERTAS

VEDADO: SOLAR YERMO, ESQUIna de sombra, 27 x 35, medida ideal para fabricar, con facilidades de pago, a $8.00.

REPARTO ALMENDARES: ESQUIna, cerca del Parque Japonés. Muy buena construcción, acera sombra: jardín, portal, sala, salón-estudio, hall, 3 habitaciones, baño intercalado, comedor pantry, cocina, garage y cuarto y servicio de criados. Muchas facilidades: $5,500.

ESQUINA, CALLE CONCORDIA, DOS plantas, moderna, establecimiento en los bajos. En los altos: sala, comedor, 4 habitaciones, baño completo, cocina. Renta: $80.00, en $8,500.

REPARTO MIRAMAR: ESQUINA DE fraile, 30 x 70 Total: 2,100 varas, a $4.00. Se haría cambio. Facilidades de pago.

MIRAMAR: SOLAR SOMBRA, EN calles, entre Quinta y Séptima Avenidas, desde $3.75 vara.

ANTES DECOMPRAR VEANOS, LLAmenos o escríbanos. Seguramente le convendrá. Estamos a sus órdenes.

MIRO Y LINARES
Aguiar 71, bajos
A-8577

COMPRE ESTA LUJOSA RESIDENcia, nueva, sin estrenar, corta familia, mucho confort, amplias habitaciones. Todos los adelantos modernos. Fácil pago. Véala: Quinta Avenida y 8, Ampliación de Almendares: FO-2754, Alvarez.

CASA QUINTA LUJOSA, 2.700 VAras reparto Mendoza. Parte alta, 5 cuartos, 2 baños intercalados, 2 garages, terrazas, muchos frutales. D-Strampes 134, entre Carmen y Vista Alegre. V erse a todas horas.

GERARDO MAURIZ: M-7586
METROPOLITANA 538

COMPRO Y VENDO CASAS, SOLARES Y FINCAS. DOY Y TOMO DINERO EN HIPOTECAS. CO*IPRO CREDITOS HIPOTECARIOS.

ALTURAS DE ALMENDARES: CHAlet, 5 habitaciones, 2 baños: $12,500; otro, esquina, sin estrenar: $12,000; otro precioso: $8,500; otro, Calzada, brisa: $10,000; otro: $8,000. Gerardo Mauriz. M-7586. Metropolitana 538.

ALMENDARES: BONITA CASA, SIN estrenar: pardín, portal, sala, comedor, 3 habitaciones, bonito baño, garage, mucho patio: $4,600; otra: sala, saleta, comedor, 3 habitaciones, 2 baños y garage: $3,500. Gerardo Mauriz: M-7586. Metropolitana 538.

15 APARTAMENTOS MODERNOS. Rentan $210.00. Precio: $16,000. Otro lindo chalet, en La Sierra: 4 habitaciones, techos monolíticos: $8,000. Otro: $4,500. Gerardo Mauriz: M-7586. Metropolitana 538.

VEDADO: BIEN SITUADA CASA: jardín, portal, sala, comedor, 4 habitaciones, buen patio: $5,500. Otra, magnífica residencia: 6 habitaciones, 2 baños 2 garages: $13,000. Gerardo Mauriz. Metropolitana 538.

VEDADO: MODERNA, TECHOS MOnolíticos, 2 plantas independientes, brisa: $8,500. Otra, próxima 23 y G., una planta 5 habitaciones, garage y buen patio: $12,500. Gerardo Mauriz: M-7586.

VEDADO: 17, HERMOSA RESIDENcia, 2 plantas, 1,816 metros, casi por lo que vale el terreno. Otra, lindísima residencia, Línea, muy barata. Otra, antigua: 4 habitaciones: $4,500. Gerardo Mauriz: M-7586. Metropolitana 538.

CAMPANARIO: PROXIMO A SAN Rafael, moderna, techos monolíticos, decorada, linda residencia de una planta: zaguán, sala, 4 habitaciones, 2 baños, patio y traspatio: $14,000. Gerardo Mauriz: M-7586, Metropolitana 538.

GALIANO: EDIFICIO DE 4 PLANtas, esquina, bajos, comercio: $55,000 Otro, cantería, 4 plantas: $23,500. Casa de dos plantas, próxima San Rafael: $12,500. Otra, Manrique, 3 plantas, moderna: $6,800. Otra, 2 plantas: $4,200. Gerardo Mauriz: M-7586.

MODERNO EDIFICIO DE 3 PLANtas: $25,000. Otra casa, 2 plantas: sala, comedor, 3 cuartos: $5,500. Campanario, para fabricar, 12 por 35 metros: $12,000. Terreno de 1,400 metros, próximo a Belascoaín, a $5.50. Gerardo Mauriz: M-7586. Metropolitana 538.

VENDO UNA CUADRA DE AYESterán dos casas juntas o separadas con 320 varas al precio del terreno, están alquiladas, rentar 24 pesos, las dos $1,500, están en buenas condiciones. Informan U-9733.

VENTAS

48- CASAS

CASAS BARATAS. CALLE AGUAcate, 8.40 por 25. $6.000. Calle Aguiar 13 por 24, total 350 metros, $7.500. Calle Trocadero, 8 por 35, $7.000. Calle Luz, 10.50 por 24, $6.500. Calle Gloria, 6 por 19, $2.000. Calle Campanario, 6.50 por 14, 2.800 pesos. Marrero, Aguiar 25. Notaría.

SE VENDE LA CASA RITA No. 50.

Reparto Juanelo, Luyanó, a una cuadra de la Calzada con guaguas cada 5 minutos; 300 metros terreno, dos pisos. Precio: $1.500.00. Informes: Sr. Mallada, Reina 104. M-3741.

VENDO 18 CASITAS Y UNA ESQUIna, en $14,000; y una esquina, en Santos Suárez, en $5,000; y vendo 4 casas, en $14,000, en San Joaquín, pegado a Monte. Informes: Industria 160. García.

VEDADO

Calle 17, vendo casa de una planta, moderna, 683 metros: 6 cuartos, sala, hall, comedor, 2 baños y garage para 2 máquinas, acera sombra y traspatio con frutales. Precio: $12,500. M-8182.

Calle 19: vendo casa de una planta: jardín, portal, sala, comedor, 4 cuartos, baño completo, cocina patio y traspatio con frutales. Mide 7 x 50. Precio: $8000. M-8182.

Calle B., próximo a 23. Vendo casa moderna, 2 plantas indepentes, con 4 cuartos, cada planta, garage y demás servicios. Precio: $13,000. M-8182

Calle 17: Vendo casa de una planta. compuesta de jardín, portal, sala, saleta, 4 cuartos, baño, comedor, un cuarto y servicio de criados, patio y traspatio. Mide 7 x 50. Acera de sombra. Precio: $8,500. M-8182.

AMPLIACION DE ALMENDARES

Próximo al Parque y a la Calle Doce. Se vende precioso chalet, de dos plantas. Bajos: jardín, portal, sala, comedor, cocina, baño y un cuarto de criados, garage y traspatio. Altos: saleta, 3 cuartos, gran baño, dos closets con lunas y dos terrazas. Precio: $2,000 de contado y reconocer $3,000 a plazos cómodos. M-8182.

HABANA

Magnífica inversión. Vendo en lo mejor de Prado y acera de la brisa, edificio de 3 plantas. Cada planta, dos casas, dando buena renta. Mide una superficie de 390 metros cuadrados. Precio: $65,000. Vale el doble.

Para más informes:
J. P. QUINTANA E HIJO
Chacón núm. 23.
M-8182

ESTUPENDA GANGA

Reparto Almendares, Casa moderna. Vale $13.000, hoy $4.800, situada en el Crucero de la Playa, Citarón, jardín, portal, sala, comedor, cuatro cuartos, lujoso baño, garage. Solar de 12x47. Véala hoy mismo. Informes Av. Consulado y 12. Almendares. Bodega «El Aguila», FO-2617. Valcárcel.

49- SOLARES

REGLA. VENDO 6.000 METROS DE terreno propio para siembra o cualquier industria esquina a Calzada 10 de Octubre, un cuerpo de casa de madera y teja dividida en 6 posesiones. Informes Aguila 36, altos.

SOLARES BARATOS. VEDADO, CAlle 15, mide 13.66 por 50, $13 metro; Parcela, también 14 por 23.40, $9.50 metro; Otra parcela, 12 por 28, $1.500. También Alturas Miramar, frente Calada, 24 por 28, $5.50 vara. Otro Calzada Columbia, 15.40 por 47.17, $3 vara. Otro Lote, dos esquinas, situación magnífica, próximo Hospital Militar, 3340 varas, $1.50 vara. Muchas más, Sierra, Almendares, etc. Marrero, Aguiar 25, Notaría. M-7774.

SOLARES EN GANGA
ALTURAS DE ALMENDARES

Calzada de Columbia, 17 x 40, a $5.40 vara.
Avenida del Río, 12 x 37, a $4.50 vara.
Avenida Central, 36 x 45, a $2.50 vara.
Avenida de Alturas, 22.29 x 30, en $3,500.

VEDADO

Calle 26, solar de 12 x 45, a $3.20
Calle 19, solar de 16.50 x 27, a $4.50 vara.
Calle L., solar de 18 x 22.66, muy barato.
Calle G., esquina fraile, 25 x 40, muy barato.
Calle D., solar de 16 x 40, casi regalado.

LA SIERRA

Calle 3, solar esquina de brisa, 22.17 x 45.75, a $2.50 vara.

REPARTO MIRAMAR

Quinta Avenida, solar esquina de fraile, 3,800 varas, casi regalado.

Para más informes:
J. P. QUINTANA E HIJO
Chacón núm. 23.
M-8182

HORROROSA GANGA. $1,200 SOlar en el Vedado a dos cuadras de 23 entre 6 y 12 con 418 metros cuadrados. Sr. Pérez, Serrano 9 y medio, esquina San Leonardo. Santos Suárez, después de la 1 p.m.

VEDADO: CALLE G., SOLAR, A $16.00 metro; calle 25, sombra, cerca Paseo; calle E., 27.32 x 50; 25r fraile; calle B., a $12.00, cuartos de mampostería. Facilidades de pago. Guillermo Delmonte, Habana 84. Telf. A-2474.

MIRAMAR: VENDO LOS SOLARES mejores situados, baratísimos, a media cuadra Quinta Avenida, a $2.80; otro, situación inmejorable, a $2.50; en Quinta Avenida ,a $6.00 vara. Guillermo Delmonte, Habana 84. A-2474.

CHUCHO DE FERROCARRIL, A 2 cuadras Calzada de Infanta. Se venden 7000 metros con chucho de ferrocarril. Tavel U-1710.

ALTURAS DE ALMENDARES

En Calzada, sombra. Vendo parcela de 18 por 40 varas, a $5.50, la vara. Facilidades de pago. Benítez: M-7058.

VENTAS

49— SOLARES

GANGA. A LOS TALLERISTAS DE madera. Se vende en ganga en el Reparto San José, antes Leal, Marianao y a 50 metros de la línea Havana Central, un terreno de 80 metros por 60 o sean 4,800 metros. Informan: Empedrado 16, altos, Departamento 202 de 10 a 11 y de 2 a 4.

50— FINCAS RUSTICAS

SE VENDE UNA FINQUITA DE recreo, con 8,013 metros, en la carretera de Arroyo Arenas, kilómetro número 13. Está compuesta de un bungalow de madera, garage de mampostería para dos máquinas, carreteras interiores, pozo de 1,000 galones, más de 150 surtidores para regadío, jardines, glorieta para jiras, lawn tennis, fuente luminosa, instalación eléctrica en toda la finca con una cerca ornamental en todo su alrededor. Para precio y condiciones: Beers, Plaza de La Catedral. M-7730.

VENDO CEIBA DEL AGUA UNA caballería frente carretera 2 casas vivienda, baños, arboleda fruta, palmar, cocal, platanales, regadío 5.000 pesos. Juan Miguel Fernández. Vereda Nueva.

VENDO DOS CABALLERIAS CArretera Rincón, buena casa, pozo, 1400 frutales paridodes, 250 palmas, platanal, $6.500, facilidades. Carretera Arroyo Arenas, 8.000 metros, $3200. Cano, Obrapía 46.

EN SANTA MARIA DEL ROSARIO Tiene casi una caballería con muy buen pasto árboles frutales, guayabos y palmas con arroyo permanente, casa y establo. Fernández. Precio 1300 pesos. M-4312.

SE ALQUILA FRENTE AL KILOmetro 12 de la caretera de Güines casa mampostería, árboles frutales, todo cercado, Villa Miryan. Informan F-4554.

51— ESTABLECIMIENTOS

CAFECITO LECHERIA ESQUINA de mucho tránsito, muy económico en gastos, precio $550, bodega sola en esquina casa para familia pegada al Prado con 300 pesos contado. Informes Villegas y Teniente Rey, Vidriera café Alfredo.

BODEGA SE VENDE POR DESAVEnencia de socios, se da a tasación. Informan 11 y H, Reparto Batista.

BODEGA EN CALZADA: $950-00

Sola en esquina, modernísima, libre de deudas, en La Habana. Informes: San José y Belascoaín, Café. Alvarez.

VENDO: BODEGAS, CAFES, LECHErías, casas de huéspedes y hoteles, a todos precios. Informes: Industria 160. García.

VENDO RASTRO DE AUTOMOVIles, por enfermedad de su dueño. buen punto y poco alquiler. Negocio de mucho porvenir. Luis Alvarado, Belascoaín 50, altos.

COMPRO, VENDO Y CAMBIO ESTABLECIMIENTOS Y CASAS

Bodegas, cafés, Barras, Lecherías y demás desde $500 con grandes facilidades de pago; surtidas y sin deudas. No pierda tiempo. Informes: Belascoaín y Figuras, café, de 1 a 6.

EN $450.00, CAFE Y LECHERIA. Vende $15.00 a $18.00 diarios. Buen contrato. Renta: $15.00. Aproveche, Villegas número 3, al lado del Hotel Canadá.

VENDO CANTINA DE BEBIDAS, billares, vidriera, con $60.00 de venta, barato y con facilidades de pago; y arriendo fonda, garantizo $25.00 de venta, diarios. No paga luz, ni contribución. Sólo $50.00 de fondo y $100, para garantía. Informes: Arrojo, Belascoaín 50, Café.

¡SE REGALAN! UNOS ARMATOStes completos para bodega. Informes en Pérez 30, Luyanó.

SE VENDE GRAN FARMACIA A dos horas de la capital, en 7.500 pesos o se cambia por una buena propiedad en la Habana. Informan: Trocadero y San Nicolás, Botica.

BOTICA SE VENDE A BALANCE. Informan en Hospital 106, bajos, entre Jesús Peregrino y Salud. De 2 a 6. 51

53- AUTOMOVILES-ACCESORIOS

VENDO UN BUICK DEL 31, CEDO en ganga, se admite cambio. Informan en el garage San José, San José entre Gervasio y Belascoaín.

SE VENDE CHEVROLET TURISMO 1929 acabado de reparar con fuelle nuevo, vestidura, pintura, maderas y gomas. Motor a toda prueba. Informan: Garage Industria 8. William.

SE VENDE A PRIMERA OFERTA razonable, un automóvil «Dodge» tipo Sedan, cuatro puertas, puede verse todos los días de 8 a 11 a.m. en el garage Industria 8.

AUTOMOVIL SE VENDE UN CADIllac de uso, en magníficas condiciones de siete pasajeros propio para el Turismo. Informes por el teléfono F-3396. Precio económico.

SIEMPRE QUE PIENSE COMPRAR un auto de uso, acuda primero a la Agencia Ford, Edificio Carreño. Tenemos de distintas marcas. Nuestras ventas siempre están garantizadas. Usted mismo debe de defender sus intereses. Recuerde bien, Agencia Ford, Edificio Carreño, Marina y 25.

REGADO EN $135 AUTOMOVIL Oldsmbile 1930 abierto, fuelle, vestidura nueva, gomas 20, chapa, motor chico, 6 cilindros, carburador Ford 10 de Octubre esquina a Carmen, Víbora, Villa Isabel.

SE VENDE, POR NO NECESITARlo, un Whippet de dos puertas, muy bien cuidado y con gomas nuevas. Palatino número 7, Garage.

SE VENDE AUTOMOVIL BUICK, acabado de reparar, del 31. Informan en el Garage de San José entre Gervasio y Belascoaín.

MARMON SEDAN, 4 PUERTAS, MUY bonito. Se vende. casi regalado, Agencia Ford de Marianao, Real y Avenida de Columbia.

VENTAS

53- AUTOMOVILES-ACCESORIOS

VENDO 125 PESOS CAMION-TANque 1 y media tonelada, 600 galones capacidad en dos compartimentos iguales, ruedas macizas. Se vende separadamente carro o tanque. Pocito 1, Víbora. I-3425.

CAMIONCITO CHEVROLET DEL 31 abierto, $180. Okland 2 puertas, $ 70. Yordand Tipo Sport, $65; Ford 2 puertas 29, $155. Nasch 4 puertas, 99 pesos. Essex 2 puertas, $$150. Reina 24. M-4366. Braña

SE VENDE UN CRYSLER CHICO de dos puertas en muy buen estado, barato, cinco gomas nuevas. Informes en 3a letra B, entre E y F, teléfono F-6700.

VENDO AUTOMOVIL CERRADO, DE 4 puertas, Baby Marmon, en buenas condiciones. Informes: Teléfono: U-6426.

GANGA VERDAD: FORD CERRADO del 29, en magníficas condiciones. Lo vendo muy barato y con facilidades. Véalo, en la Agencia Ford, Edificio Carreño, Marina y 25. Pregunten por Elpidio.

ROOSEVELT, SEIS GOMAS NUEvas. Carrocería cerrada. Acabado de pintar. Muy barato y con facilidades. Admito carro, en cambio. Vean a Domínguez, en la Agencia Ford, Edificio Carreño, Marina y 25.

FORD DEL 34, DE CUATRO PUERtas. Está casi nuevo. Barato y con facilidades en el pago. Venga hoy mismo a verlo y pruébelo. Lo vendemos con su garantía. Agencia Ford, Edificio Carreño, Marina y 25. Pregunten por José M. Alvarez.

AUTOPLANO CASI NUEVO. LO vendo muy barato. Pruébelo en la Agencia Ford, Edificio Carreño, Marina y 25. Pregunten por Elpidio.

BUICK ABIERTO, FLAMANTE, PROpio para Piquera. Venga a verlo en seguida a la Agencia Ford, Edificio Carreño. Pregunten por Panchito.

FORDS DE USO

Comprando su Ford de uso de una Agencia autorizada, es una garantía para usted. Nosotros tenemos unos cuantos en existencia, los cuales han sido puestos en condición mecánicamente bien, antes de ponerlos a la venta. Damos facilidades de pago y tomamos carros en cambio Venga hoy mismo y seleccione el suyo. También tenemos carros de uso, de otras marcas. Estamos abiertos domingos y días festivos. Agencia Ford, 23 y J., Vedado. Telfs. F-2986 y F-6182.

VENDO CHEVROLET 28, BUENA apariencia, bien equipado, lo doy barato. San Miguel 179, entre Oquendo y Marqués González. Garage.

SE VENDE PAIGE CERRADO DE cinco pasajeros año 1931 en buen estado, puede verse todas las tardes en Lagueruela No 2, Víbora.

SE VENDE

Un Packard del 29, 8 cilindros, cerrado y un Ford del 34, de 4 puertas. Ambos coches están en magníficas condiciones, debido a su poco uso. Se dan baratos. Informan: Línea esquina a A., Vedado.

SE VENDE GARAGE. MODERNA planta de engrase. Informa su dueño. Calzada Columbia y Márquez.

54— MAQUINARIAS

MOTOR JUNKER-DIESSEL DE 25 H.P. 50 r.p.m., en perfecto estado; se da en muy buen precio. X-1613.

SE VENDE, MUY BARATO, COMpresor courts, motor un cuarto HP. disuarador automático. Carga 120 libras. López y Abadea, Calzada entre F. y G. Telf. F-2029.

55— CAJAS CONTADORAS

REGISTRADORAS NATIONAL, MOdernas, a plazos. Cambio niqueladas y antiguas, por modernas. Se reconstruyen, reparan, limpian, niquelan, esmaltan, por mecánicos de Fábrica. Visite esta casa: San Rafael número 51.

56- MUEBLES Y PRENDAS

FAMILIA VENDE URGENTE DOS juegos cuarto 3 cuerpos, butacón y chifforrabe, $125.00 y $14.00, comedor renacimiento, $75, arte moderno, lujoso, $95, recibidor $38.

NECESITAMOS HACER LOCAL. SE vende toda clase de muebles, comedores, cuartos, sala, salones tapizados, lámparas, cuadros muy baratos. Un juego de salón tapizado de $200-00, en $140.00. Casa Santa Cruz Galiano 95, teléfono A-5007.

SALUD 11

Por reformas liquidamos todas las existencias: juegos cuarto, sala, comedor, lámparas, neveras, refrigeración, sillas, sillones, camas de hierro, muebles de oficina, cajas de hierro, máquinas, radios, pianos, baúles, maletas, vidrieras cantina, motor de gasolina, 2 bicicletas buenas, mesa de porcelana. Aquí encuentra todo lo que uster necesite. Visítenos y compare: M-9136.

SE VENDE MESA DE POKER OCtogonal con tapete verde, gavetas industriales y cuatro ceniceros empotrados, $23.00. Costó $50.00, calle 17 No. 226, 3o derecha entre F y G. Vedado.

VENDO JUEGO DE CUARTO, DE dos cuerpos, en buen estado: 35 pesos; otro, de tres cuerpos, completo, moderno, originalísimo, uno de comedor, chico, uno sala, espejo colgado; varias lámparas, una nevera chica y un chaisslong imitación cuero, completamente nuevo. Todo baratísimo. Puede verse, en San Rafael 143E, entre Soledad y Aramburo.

URGEME VENDER HOY MISMO, juego cuarto 3 cuerpos, 28 pesos, otro mejor, 35 pesos, comedor, 45 pesos, regio buró 32 pesos, lámparas, 8 pesos, todo caoba. Escobar 9, bajis, San Lázaro y Lagunas.

¿NO ES ASI LA VIDA?

Por Dante Quinterno

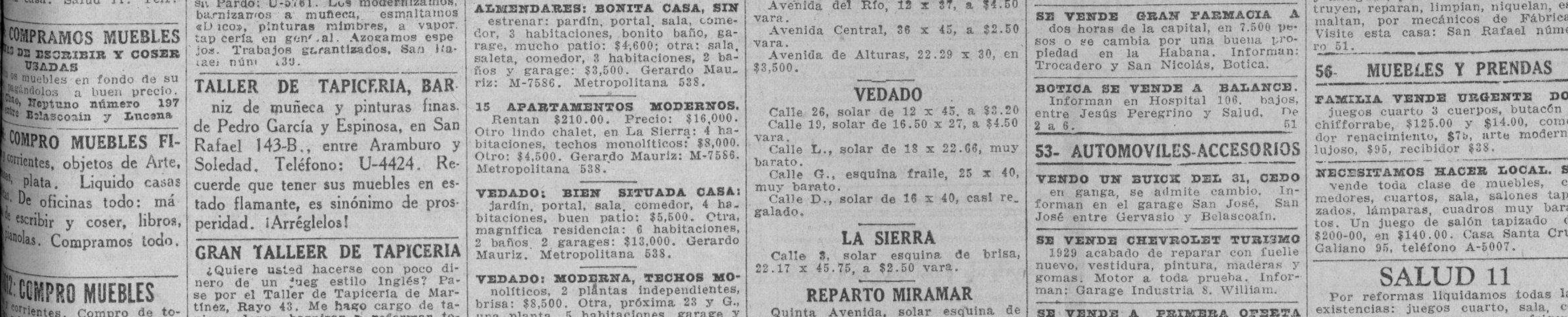

VENTAS

56- MUEBLES Y PRENDAS

MUEBLES EN GANGA

Juegos de cuarto, Arte Moderno, $4.00 mensuales; comedor, caoba, último estilo: $3.00 mensuales; sala o recibidor, modernísimos: $3.00 mensuales; juego de cuarto, 3 cuerpos, caoba, últimas creaciones: $5.00 mensuales. Precios muy bajos.

"LA EMINENCIA", NEPTUNO 188

"LA REGENTE"

Salud número 14, entre Rayo y San Nicolás. Liquidamos juegos de cuarto de dos y tres cuerpos, de caoba; sala, comedor, recibidor, escaparates, camas y toda clase de piezas sueltas. Nuevos y de uso. Todo casi
¡REGALADO!

SE VENDE UN JUEGO DE CUARTO se reforman, barnizan, pintan toda clase de muebles y compro de uso, calle 13 entre Dolores y Concepción, Pasaje Iberia, teléfono X-2215.

JUEGO CUARTO MODERNO $20.00 otro 3 cuerpos último modelo, 7 piezas, $40.00; sala 9 piezas, $15.00; cama moderna $4.00, aparador, $5.00. Maloja 81 Manrique y San Nicolás.

MUEBLES EN GANGA

Juegos de cuarto: $30.00; idem., de 3 cuerpos: $40.00; de sala: $15.00; comedor: $30.00; escaparates: $9.00; con lunas: $15.00; mesas correderas: $4.00; aparadores: $6.00; 6 sillas y 2 sillones: $10.00; máquinas de costr. Se cambian y compran toda clase de muebles, pagando más que nadie. Se da dinero sobre joyas, muebles y objetos de Arte.

LA PRINCESA, SAN RAFAEL 107
entre Escobar y Gervasio, U-7926.

JUEGO DE CUARTO: $19.00, CON regia luna; tres cuerpos: $30.00; piano y radio, Cerebro Mágico; juegos de comedor y sala, por embarcar. Lo que ofrezcan, Sitios 40, entre Rayo y San Nicolás.

JUEGO CUARTO: $15.00, CINCO piezas, por deshacer la casa; tres cuerpos: $29.00; aparador, radio, sala, lámparas, ortofónicas, neveras. Lo que ofrezcan. Neptuno 220, entre Aramburo y Oquendo.

REGIO RADIO VICTOR, ESTA NUEvo, en menos de 30 pesos; y otro, RCA., del establecimiento, en $10.00. Coge todas las Estaciones extranjeras, por embarcar, Neptuno 220, entre Soledad y Aramburo.

VENDO FINO JUEGO DE CUARTO, 3 cuerpos, Arte Moderno, enchapado. Lo doy a la primera oferta que me hagan. Urge la venta, Estrella 10, entre Aguila y Angeles.

GANGAS

Juego living room: $90.00, magnífico reloj de pie, $95.00, juego cuarto moderno con butacón, $130.00, juego recibidor Renacimiento español, $70.00; juego comedor arte moderno: $58.00, refrigerador: $70.00 y varias lámparas. Animas 45 entre Aguila y Amistad. M-1743.

"La Nacional"

Dinero sobre joyas y muebles. Interés módico.

Compra y venta

MUEBLES PARA OFICINA. Distribuidores de los muebles de acero "Steel-Age". EQUIPAJES. BAULES Y MALETAS. Surtido completo. Registradoras "NATIONAL", con garantía mecánica.

"La Nacional"

Villegas 93, entre Teniente Rey y Amargura. A-9915.

56

MUEBLES BARATISIMOS

Se venden, compran y cambian.

A PLAZOS Y AL CONTADO

Vea nuestro inmenso surtido y nuestros precios sin competencia. Neptuno y Soledad. U-1360.

MUEBLES, OPORTUNIDAD: GRAN cantidad, a precios bajísimos y con grandes facilidades de pago: juegos de cuarto, comedor, sala y piezas sueltas, «La Predilecta», San Rafael 171, entre Marqués González y Oquendo. U-1729.

SALUD 11

Por reformas liquidamos todas las existencias: juegos cuarto, sala, cocion, sillas, sillones, camas de hierro, muebles de oficina, caja de hierro, máquinas, radios, pianos, baúles, maletas, vidrieras cantina, motor de gasolina, 2 bicicletas buenas, mesa de porcelana. Aquí encuentra todo lo que usted necesite. Visítenos y compare: M-9136.

VENDO CUARTO MODERNO: $20.00; otro, 3 cuerpos: $28.00; otro, 3 piezas; comedor, finísimo; sala, espejo colgado. Todos de caoba, últimos estilos. Aparador: $8.00. Estrella 129, entre Campanario y Lealtad.

La Casa Mosquera
San Rafael 129 y 131. Telf. U-5437

Amueble su casa con gusto y con poco dinero. También le cambiamos sus muebles o hacemos el negocio que más le convenga. Háganos una visita, no perderá tiempo. La Casa Mosquera, San Rafael 129 y 131. Teléfono U-5437. Facilidades pagos.

Regalo Muebles

Brindamos mejores muebles desde los modestos a los más lujosos, módico precio. Grandes facilidades de uago. Especialidades en fabricación. Díaz y Chao, Neptuno 197 y 200, entre Belascoaín y Lucena. U-5154.

MUEBLES EN GANGA

Juegos de cuarto: $30.00; idem., de 3 cuerpos: $40.0; de sala: $15.00; comedor: $30.00; escaparatas: $9.00; con lunas: $15.00; mesas correderas: $4.00; aparadores; $6.00; 6 sillas y 2 sillones: $10.00; máquinas coser. Se cambian y compran toda clase de muebles, pagando más que nadie. Se da dinero sobre joyas, muebles y objetos de Arte.

LA PRINCESA, SAN RAFAEL 107
entre Escobar y Gervasio. U-7926.

BAULES Y MALETAS

Realizamos sólo por 10 días: 22 baúles-escaparates, 14 de camarote, 9 zapateras, 11 maletines y 55 maletas nuevas y usadas. Salud número 9, esquina a Rayo, «La Casa Inglesa». M-7179.

CASA ARECHAGA
«EL SIGLO»

TALLER DE EBANISTERIA

Si usted necesita muebles, visite esta casa, donde encontrará preciosidades, por poco dinero. Compre directamente y comprará lo mejor. Manrique 189. Telf. A-6135.

VENTAS

56— MUEBLES Y PRENDAS

MUEBLES BARATOS

A verdaderos precios de ganga. Liquidación permanente de juegos de sala y comedor.

VENGA A VERNOS ENSEGUIDA

Ahorrará dinero. Facilidades de pago. Tomamos sus muebles a cambio, «La Casa López», Belascoaín 76, entre Jesús Peregrino y Pocito. Teléfono U-4541. 56

OBJETOS ANTIGUOS

A precios de verdadera ganga, por abandonar ese negocio. Aproveche la oportunidad de comprar barato, artículos de indiscutible mérito.

CARBALLAL Y HERMANOS

San Rafael 138, entre Gervasio y Belascoaín. Telf. U-5744.

BAULES Y MALETAS

Gran liquidación de baúles, maletas y ropa; máquinas escribir, sumar, calcular y coser. Todo a precio de liquidación, «La Sultana», Suárez número 3, al fondo de «La Nueva Isla».

FAMILIA, VENDE LUJOSO CUARTO de tres cuerpos, último modelo, caoba: $120.00; regio comedor, Renacimiento, legítimo: $110.00; otro, chico: $55.00; librero, Renacimiento; lámpara fina: $5.00. Concordia 127, entre Belascoaín y Gervasio.

FAMILIA PARTICULAR, VENDE juego de cuarto: $85.00; otro, regio: $140.00; comedor, Renacimiento: $65.00, living room, lámpara, Renacimiento; juego de sala, moderno, 45 pesos. Salud 54, entre Escobar y Lealtad.

MUEBLES A PLAZOS

No pierda esta oportunidad. Tenemos muebles para todos los gustos y situaciones. desde:

$1.00
Semanal
"LA GRANADA"
Neptuno 191 y 193.
Telf. U-4490.

OBJETOS ARTE

Realizamos gran surtido jarrones de porcelana finos, figuras de bronce, marfil, biscuit, lámparas, alfombras, gobelinos, pianos, radios, joyas e infinidad de objetos propios para regalos.

'La Predilecta'

SAN RAFAEL, 141, entre Oquendo y Soledad.

TELEFONO U-2530

BARATISIMO

Trajes de calidad y modernos; capas Barragán, lámparas, objetos de adorno, Casa de Préstamos «La Sociedad» Suárez 34, entre Apodaca y Gloria.

OBJETOS DE ARTE

Propios para regalos y muebles de todas clases, en Salud 9, esquina a Rayo, a precios reducidísimos: porcelana, cristalería fina, bronce, mármol, espejos porta-retratos y ceniceros de última novedad. Lamparería en general: Surtido en equipajes. «La Casa Inglesa», Salud y Rayo. M-7179

AVISO: COMERCIANTES E INDUStriales, la Casa Ros y Nova, sigue recibiendo nuevos modelos de la acreditada sillería, de Viena, «Thonet-Mundus». Esos modelos son algo excepcionales, por su insustituible calidad y duración, elegancia, distinción e irrompibles, que vale la pena el verlos en Galiano noventicuatro, y ustedes que las adquieran. También es digno de no olvidarse que estamos ofreciendo pagos a su comodidad, tanto en muebles de cuartos, comedores, salas, recibidores, como de oficinas. Aceptamos cambios. Alquilamos muebles y sillas plegadizas. J. Naveira, S. en C.

OBJETOS ARTE JOYAS

A precios increíbles liquidamos: Figuras de bronce y marfil, porcelanas lámparas, Frigidaire, relojes de pared y pie, gobelinos, estuches para cubiertos de plata, objetos de plata de café, muebles antiguos y modernos. También tenemos un surtido enorme de joyería fina.

"LOS TRES HERMANOS"

Consulado núms. 94 y 96.

Teléfono: M-3534.

57— UTILES DE OFICINAS

BOLSA DE MUEBLES
DE OFICINA

AGENCIA DE MUEBLES ACERO
"JAWAN AND ERBE"

Fabricantes de muebles de caoba. Sistemas visibles. Compostela núm. 55, entre Obispo y Obrapía. A-7744.

MAQUINAS DE ESCRIBIR, SUMAR, calcular, mimeógrafos, archivos, Kardex, cajas, archivos hierro, bancos, carpetas, sillas, sillones, butacas, Progreso 3, entre Aguacate y Villegas. M8638.

MAQUINAS DE ESCRIBIR, SUMAR, calcular, mimeógrafos, archivos Kardex, cajas, archivos hierro, bancos, Compostela 43, entre O.Reilly y Progreso. M-8638.

MAQUINAS DE ESCRIBIR, SUMAR, calcular, mimeógrafos, archivos Kardex, cajas, archivos hierro,, bancos, carpetas sillas, sillones, butacas, Progreso 43 entre Aguacate y O.Reilly. M-8638.

E.C.D. 2016

VENTAS

57— UTILES DE OFICINAS

MUEBLES DE OFICINA, VENDO Y compro: archivos, burós, máquinas de escribir, sumar, calcular, cajas hierro, ventiladores, Kardex, armarios de acero, libreros, tarjeteros, satélites. Compostela 43, entre O-Reilly y Progreso. M-8638.

CAJA «MOSLER», SEIS PUERTAS. Vendo máquina escribir, sumar, archivos, burós, banquetas, sillas giratorias, carpetas, banquetas, Kardex, satélites, estantes, tarjeteros, bancos. Compostela 43, entre O-Reilly y Progreso. M-8638.

58— LIBROS E IMPRESOS

LIBRERIA «ALBELA», CONTINUAS novedades científicas y literarias, Libros de Enseñanza Elemental y Superior. Revistas de Modas. Agencia exclusiva «Le Femme Chic», de París; «Chic Parisién» y todas sus publicaciones, las mejores del Mundo. Pídalas en esta Librería. Compra y venta de libros antiguos, con grabados preferentemente cubanos o que trate de Cuba. Belascoaín y San Rafael. U-5783, Apartado 511, Habana

59— RADIOS

APROVECHE ESTA GANGA VEN-do urgentemente por embarque mi radio Majectic, 5 tubos, de mesa, completamente nuevo, por sólo $21.00. Vale mucho más. Amistad 87½, altos.

VENDO RADIOS TODAS MARCAS, muebles todas clases, lámparas, neveras, refrigeradores. Grandes facilidades. A solicitud lleva catálogos domicilio. A-6314. Escobar 97, bajos, entre San Rafael y San José

RADIO GRUNOW DE LA CASA GI-ralt, onda corta y larga elegante mueble, también una nevera eléctrica, se dan baratos. Salud, 54 bajos, Escobar y Yealtad.

RADIOS 1936, ULTIMO MODELO, desde $14.95, ondas corta, larga, $37.00. Garantizado mundo entero, No compre Radios sin ver estas gangas. «El Criollo», Egido 18.

AGENTES
NECESITAMOS

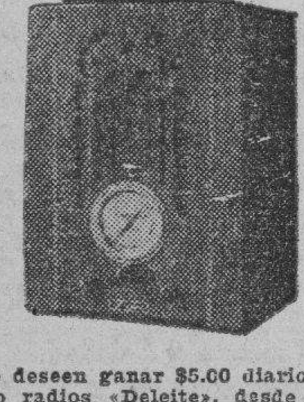

Que deseen ganar $5.00 diarios vendiendo radios «Deleite», desde $20.00 a $100.00, onda corta y larga, desde $1.00 semanal. Modelos especiales para yates, autos, guaguas, sociedades y fincas, sin corriente eléctrica. Pida catálogo o visite nuestra Exposición en Infanta y Neptuno, Habana.
59

RADIOS GRUNOW 1936, TODAS ondas, desde 5 pesos mensuales. Radios usados, desde 12 pesos. Majestic y Víctor, baratísimos. Hago cambios, Jesús del Monte 27, una cuadra de Esquina Tejas.

60-INSTRUMENTOS DE MUSICA

GRANDIOSO PIANO, MARCA RO-nich, Berlín. Lo mejor de lo mejor. Lo más famoso, de finísimo sonido. Mueble de gran atractivo, color nogal. Muy barato. Dragones frente al Teatro Martí.

VENDO PIANO J. GIRALT DE CAO-ba muy poco uso con su banqueta no se repara en precio. También máquina Singer tres gavetas. Aguila No. 139.

ESTUPENDO PIANO, MARCA RO-nisch, Berlín. Lo mejor de lo mejor. Lo más fino, más elegante y más famoso. Color nogal. Está nuevo y se da baratísimo. Dragones, frente al teatro Martí.

"LA PREDILECTA"
SAN RAFAEL 141

Por lo que usted quiera pagar, le daremos el piano que necesita. Liquidamos un enorme surtido de pianos finos, propios para personas de gusto y al alcance de todas las fortuna. Facilidades de pago. Visite nuestros grandes salones de exposición.

"LA PREDILECTA"
SAN RAFAEL Y OQUENDO.
TELEFONO: U-2530.

VENTAS

60—INSTRUMENTOS DE MUSICA

MAGNIFICO PIANO FRANCES DE grandes voces, teclado blanco, vendo baratísimo, antes de comprar otro vea este que saldrá beneficiado. Virtudes 106, altos entre Lealtad y Escobar.

AFINADORES

AFINE SU PIANO, POR $2.00, CON toda garantía y seguridad. Manuel Domínguez, afinador mecánico, graduado en la Escuela «Danguard», de New York. Taller de Reparaciones: Zulueta 36 y medio. Telf. M-3040.

AFINADOR, COMPOSITOR DE PIA-nos y autopianos, del Conservatorio de Música Masriera. Experto graduado en Michigan, Estados Unidos. Trabajos garantizados. Precios módicos. Afinar: $2.00. Avisos: Profesor Vidal Cuvelier. Teléfono A-8606.

61— DE ANIMALES

VACAS

Vendemos recentinas, cruzadas, buenas lecheras y un toro holandés. Ayestarán No. 1, teléfono U-1129.

SE VENDE UNA PAREJA DE MO-nos, muy mansa y la más bonita que hay en Cuba. Pueden verse en Rodríguez 1, esquina a Concha, Luyanó.

VENDO A PRECIO DE SITUACION mulos, carros y arreos de todas clases, caballos, mulos de monta y pony, 4 potros sementales, 7 y media cuartas, bonito color. Carros cerrados para lecheros y panaderías. Domingo Jarro. Marina y Atarés. Jesús del Monte X-2876.

OBJETOS VARIOS

SE DESEA VENDER UNA MONTU-ra tejana en buenas condiciones. Informes en Línea 93 B, altos, entre 6 y 8.

SE VENDE PROPIO PARA GABINE-te de profesional, división de cedro y cristal florentino 5 Ms. de largo por 2.60 ms. de alto con puerta de 2 hojas de 1 m. puede verse 8 No. 32 entre A y la La Sierra, FO-2159.

SE VENDEN 9 PALOS DE GOLF con su saco, están nuevos y se dan baratos, urge venta. Informan: Maloja 87 departamento No. 3, bajos.

VENDESE BARCO CON SU TOLDI-lla, 42 pies largo por 12 ancho, clavado en cobre, las mejores maderas país, y completamente nuevo, propio para motor. Véndese barato. Vicente Vives, Nuevitas.

SE VENDE UN EQUIPO COMPLETO de cine Kodak, modelo 40, de 8 milímetros. Sólo dos meses de uso: 40 pesos. Verlo: Neptuno 126, por Lealtad, departamento 7, solamente de 12 a 2 p. m. Se ruega no molesten en los demás departamentos.

NO VENDA SUS MUEBLES POR LO que le den. Me encargo de vendérselos en el precio natural de ellos sin cobrarle comisión alguna. Trato con personas serias exclusivamente. Sr. Ramos. Investigue por el teléfono F-4398.

SE COMPRAN METALES VIEJOS, pagando buenos precios. Revillagigedo 120.

SALUD 11

Atención: Liquido cantinas, mesas, de Café, sillas, mostradores, vidrieras, cocina de carbón y piedra, neveras, muebles de todas clases, cajas de hierro, Frigidaire, lámparas, juegos de cuarto, recibidor, comedor, equipajes. Visite y compre: A-9136.

UNA PESA TOLEDO NUEVA SE vende, de 30 libras facilidades de pago. Informan en 12 y Zapata. Café Vedado. Teléfono F-3022. Suárez.

Dinero-Hipotecas

64— OFERTAS

SE DESEA COLOCAR 8,000 PESOS, juntos o fraccionados, en primera hipoteca, con sólida garantía. Trato directo con el interesado. U-1808.

SE DESEA COLOCAR $8,000 JUN-tos o fraccionados en primera hipoteca con sólida garantía. Trato directo con el interesado. U-1808.

PRESTAMOS
Dinero sobre joyas
Desde el 1%
Compramos y vendemos joyas y muebles.
LA PERLA
Animas 84. esq. a Galiano.
A-6222.

DINERO

No pierda tiempo. Cuando necesite tomar dinero en hipoteca o Pagarés, vea a M. Fernández, San Ignacio 50. Telf. M-9272. De 2 a 5. Operación rápida y absoluta reserva.

DINERO SOBRE JOYAS
DESDE EL 1%
LA CASA MUXELLA
Neptuno 13 - Telf. A-0309

ANILLOS DE COMPROMISO
DESDE $3.00 HASTA $100.00
"LA CASA MUXELLA"
Lamela y Torrubia
Neptuno 13 - Telf. A-0309

Lea ¡ALERTA! al mediodía.
Y AVANCE por la tarde.

Dinero-Hipotecas

64- OFERTAS

DINERO

Doy grandes y pequeñas cantidades, en primera hipoteca, desde el 7 por ciento, en adelante, para La Habana y sus barrios. Compro y vendo casas, solares y créditos hipotecarios, Compro y vendo Bonos y Acciones.

JULIO C. GRANDA
Obrapía 33. Telfs. M-5921 y F-5759.

65— BONOS Y VALORES

COMPRO BONOS REPUBLICA DE Cuba, Obligaciones Ayuntamiento de La Habana, Primera y Segunda hipoteca; Bonos Compañía del Gas, Bonos Compañía Jarcia de Matanzas, Bonos Fomento y Fabricación, S. A., Bonos Papelera Cubana, Bonos Cuban Teléfonos, Bonos Banco Asturiano. Obrapía 17, Manuel Piñol.

N. GELATS Y COMPAÑIA
106 Aguiar 108 esquina a Amargura
CAJAS RESERVDAS

Las tenemos en nuestras bovedas construidas con todos los adelantos modernos y las alquilamos para guardar valores de los interesados. En esta oficina daremos todos los detalles que se deseen

VALORES

Se compran y venden toda clase de Bonos y Acciones, pagándolos a los más altos tipos. Vidriera del Café Wall St. Aguiar y Obrapía. Teléfono M-8876.

PARA LAS DAMAS

70- INTERES PARA LAS DAMAS

SEÑORA: NO BOTE SU SOMBRERO, sin verlo Celestina. Tiño, hago, reformo, plancho, engomo: 30 centavos. «Casa Celestina», San Rafael 41, una cuadra Galiano, farola en la puerta.

FUERA CANAS: OBTENGA UN HER-moso color: negro, castaño o rubio, usando tintura «La Favorita». Teñido del cabello: $3.00. Estuche: $1.00. De venta en todas las Farmacias. Depósito: Virtudes núm. 28.

ABRIGO DE PIEL, DE SEÑORA, SE vende, precio módico señora de Blanco. Calle B entre 8 y 10. Reparto La Sierra.

MARGARITA LOPEZ, ZURCIDORA. Zurcidos semi-invisibles, especialidad en telas gruesas y trajes de caballero. Precios económicos. Blanco No. 1, bajos, entre Malecón y San Lázaro.

PARA LAS AMAS DE CASA, SACOS de carbón de júcaro y yana, desde $1.30 en adelante. Informan: teléfono FO-3310.

ELECTROLYSIS
EXTIRPACION DE LOS VELLOS

de la cara, muslos, piernas, etc., por medio de la electricidad. Tratamiento definitivo y garantizado. Sra Alexandra Calle Tercera No. 381, entre 2 y 4, Vedado. Habana.

SEÑORAS Y SEÑORITAS

Existe un medicamento exclusivamente para las mujeres. Se llama: «Gotas Metrol». Tomando las «Gotas Metrol» desaparecen los dolores y se regulariza el período menstrual. Las «Gotas Metrol» son de efecto seguro en las suspensiones de 30 a 60 días. Pidan prospectos. Depósito: Farmacia del Dr. Mata. San Lázaro 402. Habana. Teléfono U-6815.

APRENDA CORTE Y COSTURA

El sistema Alemany Nacional es la preparación más sólida y útil para la mujer. Estudios que ofrecen garantías, modernos completos, fáciles y agradables. Hágase profesora titular en el Instituto «La Central» S. José 9 Inventora: Matilde A. Vda. de Raurell, o aprenda en las sucursales, por mis competentísimas profesoras: Sra. de Orfila, Luz 26; Sra. de Landa, Bernaza 47; Sra. Romero, Santa Amalia. Arnao y Agramonte; Sra. Juanita, Marqués Gonzáloez 29; Señora de Alfonso, Jovellar 30, entre M y N; Srta. Hortensia, Atacha 6, Cerro; Sra. Matutina, Alejandro Ramírez 12; Sra. Lu Enrique José 71½, Camagüey; Sra. Vda. de Faguet, Colón 7, Colón; Srta. Marina en Madruga, señorita Luisa Ayllón 331. Cárdenas, Srta. Nélida Central Perseverancia; Sra. Bibita Rodríguez, Central Jersey, Cabañas; Sra. Cedelina Cruz, Lu anó 249; Srta. Hilda Sierra, Casa Blanca Srta. Julia Calderín, General Lee No 47, Marianao; Srta. Josefina Baños, y 23, Vedado; Srta. Soler, Infiesto 30, Pericoé Sra. de García, 12 entre B y C, Almendares, Todas cortan moldes y trajes a la medida... Vendo métodos modernos con grabados y explicados, al alcance de todas las inteligencias. Precio: $4.00 y 30 centavos Express, clases gratis por correspondencia si compra el Método. Aproveche la oportunidad que brindo hoy. Infórmese y remita sobre y sello. Nota: Toda la que esté graduada de otro antiguo sistema y desee mi moderno Sistema «Alemany», escríbame. Clases a domicilio.

SEÑORA O CABALLERO: NO SU-fra de los pies. Encárguenos su calzado a medida. Modelos elegantes. Especialidad para pies delicados o defectuosos. Pasamos a domicilio, «El Rosal», Real 65, Puentes Grandes. FO-3421. Aceptamos encargos a toda la Isla. Escríbanos.

MME. KUZMA: EX-MODELISTA DE principales casas de París y Viena. Creadora de sombreros finos. Avisa a su clientela, que tiene sombreros, últimos modelos, desde $2.50. Arreglamos sombreros, desde $1.00. Amistad y San Rafael, (frente Ten Cent).

ENSEÑANZAS

75- PROFESORAS-PROFESORES

PROFESORA DE INSTRUCCION, da clases a domicilio y en su casa, prepara para exámenes, ortografía y aritmética práctica. Especial para niños poco estudiosos. M-3734. Chacón 19.

ENSEÑANZAS

75- PROFESORAS-PROFESORES

INGLES PROFESOR AMERICANO con títulos de dos Universidades, método rápido, práctico, sencillo, moderno. Duncan Thomas, Consulado 126, altos, A-6722.

CLASES DE INGLES POR PROFE-sora inglesa (Londres) a domicilio y en su casa. Teléfono M-7108, Edificio Zendegui, Galiano esquina a Concordia, Piso 1, Apartamento 3.

ENGLISH INDIVIDUAL AND CLAS instruction in all branches of English. Miss Benet M-2803.

PROFESORA AMERICANA, DE INS-trucción en Inglés Superior y Elemental, a domicilio o en la casa. Buenas referencias. A-9342.

MAESTRA NORMAL Y PROFE-sora Especial de Educación Física se ofrece para clases particulares y en Colegios. Da clases de noche y va al campo. Favor llamar F-4548.

BAILES: PROFESORES MAURICE Y Srta. Santander. Verdaderos profesionales, procedentes de New York. Estilos modernísimos, europeos y americanos: Fox, Pasodoble, Son, Blues, etc. Bailes teatrales. Enseñanza rapidísima, día y noche. Precios mínimos. Visítenos sin compromiso. Acosta 79, altos. Vamos a domicilio.

CORTE MODERNO NACIONAL

«SISTEMA MENDEZ»

Reconocido como el más completo y rápido para aprender a cortar y coser con perfección. De venta: «El Encanto», «La Filosofía» y «Academia Méndez». La autora del método avanzado de corte y costura, señora Josefina Méndez de Lana, brinda a las damas, la oportunidad de aprender este arte interesante, en su Academia, a domicilio o correspondencia. Moldes a medida. Estricta moralidad, **Neptuno número 81**. La señora Isolina González, titulada por el «Sistema Méndez», ofrece clases a domicilio y en su Academia, situada en San Rafael esquina a Lucena, (letra C.)

"TOMASIN"

Bailes modernos. Positivamente enseño, con práctica: Danzón, Son, Pasodoble, Blues, Vals, Fox Trots, Tango de Salón. Voy a domicilio. Seriedad y garantía. San Nicolás 264, entre Gloria y Misión, (dos cuadras de Monte).

ENSEÑANZA
SISTEMA MACHADO 1935
ACADEMIA NACIONAL

De Corte y Confección Parisién. Sombreros finos, modelos franceses y toda clase de trabajos manuales. Enseñanza perfecta, práctica, rápida, fácil y moderna. Señora o señorita: no aprenda por Sistemas antiguos. El progreso se impone, no se dejen engañar por anuncios de Métodos anticuados. ¿Desea usted aprender el Corte y Costura pronto y bien y obtener su Título de Profesora? Venga a esta Academia. Se garantiza la enseñanza en dos meses, sin ajuste, por este perfecto y modernísimo Método Nacional, que es el único que cuenta con Patrones modernos que le garantiza la enseñanza en dos meses. El mejor de todos los Sistemas, por ser el más práctico y fácil de aprender. Y el único «Método Nacional de Corte y Confección Parisién, Sistema Machado», que se halla inscripto y registrado con arreglo a la Ley. Unico en su clase en nuestra República y fuera de ella. A la semana de haber empezado la alumna, puede hacer sus vestidos por el figurín que desee. Se dan clases diarias. Y por correspondencia, clases gratis al Interior., por este moderno Método. Se admiten pupilas. Se vende el valioso Método Nacional de Corte y Confección Parisién **«Sistema Machado 1935»**. El más moderno y fácil de aprender. Estudiando este Método en su casa, se aprende el Corte y Costura, en dos meses. Se remite a cualquier pueblo de la República. Pida informes a su Inventora: Sra. Francisca Machado, San Lázaro 316, Habana.

PROFESOR DE BAILES

Precios módicos. Enseñanza rápida: Son, Fox, Tango, Blue, etc., etc. Doy clases a domicilio. Ismael Servalló, Cárdenas número 3, segundo piso.

BACHILLERATO
PROFESORES DEL INSTITUTO
ACADEMIA RABIÑA
EL NUEVO CURSO COMIENZA EL SIETE DE OCTUBRE

Prepárese para los exámenes finales que se efectuarán en fecha próxima. Puede recuperar el tiempo perdido. El curso comienza el siete de Octubre. Todas las asignaturas del Bachillerato, explicadas por profesores del Instituto. Cuotas módicas. También se cursan las asignaturas de la Escuela Profesional de Comercio. **Academia Rabiña**, Neptuno y Manrique, altos. Teléfonos: A-9222 y M-7849

INGLES, TAQUIGRAFIA (INGLESA y española) Teneduría, Cálculos Mercantiles, Aritmética, Algebra Caligrafía, Mecanograafía y Ortografía. Enseñanza a domicilio, por el Profesor F. Heitzmann, Monte 103, altos, M-9247.

NUEVOS CURSOS
DE BACHILLERATO, POR CATEDRATICOS DEL INSTITUTO

Comenzarán el primero de Octubre, en la Academia «Bravo». Tenemos Laboratorios para prácticas de Física y Química. Cursos especiales para ingresar en las Escuelas de Ingenieros, Veterinaria, Normales, Técnicas y Comercio. Teneduría, Taquigrafía, (inglés-español), Mecanografai, Ortografía y Aritmética. Gran curso especial para aprender inglés, rápidamente. Neptuno y Lucena: U-2627. Cuotas de cooperativa.

CLASES A DOMICILIO PARA NI-ños pequeños. Método moderno para la enseñanza de la Lectura. Fácil y rápido sistema especial para niños retartados. Teléfono F-2496.

ENSEÑANZAS

75- PROFESORAS-PROFESORES

PROFESOR GRADUADO EN LA Escuela Normal Central de Madrid. Clases elementales y superiores a domicilio. Procedimientos didácticos infalibles. Cuotas módicas. Señor Pedrós L. No 164, teléf. F-1895.

76— COLEGIOS

"SAN ELOY"

Colegio y Academia. Fundado en 1907. Primera y Segunda Enseñanza. Preparatoria, Bachillerato, Comercio, Idiomas, Cultura Física. Cursos preparatorios especiales. Admitimos pupilos, medio pupilos y externos Cerro 620. Telf. I-6002. Pida prospectos.

CABALLERO

Academia atendida por Profesores de la Escuela Profesional de Comercio: Teneduría de Libros (partida doble), Inglés, Mecanografía, Taquigrafía Pittman, Ortografía, pueden cursarse: $1.00 al mes, por asignatura.

San Rafael 139, altos.

COLEGIO "BRAVO"

Este Colegio anexo a la Academia «Bravo», está dirigido por profesoras y profesores Normalistas. Comenzará su curso el primero de Octubre, para niños y niñas. Aulas especiales para niñas, solamente. Material científico, moderno. Omnibus para transportar a los alumnos. Cuotas moderadas, Neptuno 198, (frente a la Academia «Bravo»). U-2627.

77— ACADEMIAS

OBSEQUIO DE LA ACADEMIA DE COMERCIO
LUIS B. CORRALES

Los que presenten quince centavos en sellos, recibirán una Aritmética Mercantil, práctica. Clases: Teneduría de Libros, Taquigrafía, Ortografía de Inglés. Clases de Mecanograria: $1.00 mensual, una hora. Clases individuales. Lealtad 141, entre Salud y Dragones.

ACADEMIA DE IDIOMAS ROBERTS, Malecón 31. Teléfono: M-2124. ¿Desea usted aprender inglés? Compre el método Roberts. Se recomienda por sí solo. Distinción. Eficiencia. Garantía. Cuarta Edición: $2.00.

ACADEMIA RABIÑA

EL NUEVO CURSILLO COMIENZA EL DIA 1o. DE OCTUBRE BACHILLERATO

Clases individuales: Inglés, Francés, Alemán, Taquigrafía «Pittman» y «Gregg», Mecanografía, Ortografía Teneduría de Libros, Correspondencia Comercial y Aritmética. TAMBIEN CLASES POR CORRESPONDENCIA. Ingreso E. de Ingenieros, Arquitectos y Veterinaria. Curso de Procurador. **Pida Prospectos: Neptuno 78 y 80, altos, esquina a Manrique Telfs. M-7849 y A-9222**

COLEGIO Y ACADEMIA "LA IDEA"

Cuba 58. Teléfono A-8936. Primera Enseñanza, Bachillerato, Comercio, Inglés, Taquigrafía español e inglés. Profesores graduados y competentes. Visite el plantel.

INTERES GENERAL

¡HAGA DINERO! REMITA 10 CEN-tavos y recibirá forma de hacerlo, un objeto útil que vale doble y catálogo ilustrado. Emilio Galí. Monte 78. Habana.

"EL CASTILLO DE FARNES". Acabamos de recibir sidra natural, chorizos asturianos y de Cantimpalo, de la clase más selecta; embuchado La Sierra, jamones, quesos, etc. Háganos una visita y deléitese comiendo en nuestro restaurant sito en Monserrate y Obrapía. Telf. M-4225.

PAPEL

De periódicos viejos, bien pesaño, en bultos de todos tamaños, se vende en
ZULUETA 36-C.
M-9759.

ALQUILERES

79— HOTELES

ATENCION

Usted y su familia pueden residir en el hotel «Harding», que es absolutamente moral y a dos cuadras del Prado y Malecón. Solamente por:

$41.00

Al mes, dos personas con las comidas excelentes y servicio de ropa de cama, jabones, toallas, así como teléfono, limpieza de habitación, etc. Agua fría y caliente, siempre. Elevador día y noche.

Para una persona, desde

$24.00

Crespo número 9, Teléfono A-6735
Se piden referencias personales.

HOTEL COLONIAL
SAN MIGUEL 62, CASI ESQ. GALIANO

Residencia para familias. Apartamentos y habitaciones: baño privado, elevador día y noche. Restaurant, en octavo piso. Cocina criolla y española con carta. Moralidad. Telf. A-6958.

ALQUILERES

79— HOTELES

ANTIGUO HOTEL LUZ

Oficios 35, frente al Muelle de Luz. Habitaciones y apartamentos con servicio privado. Buena comida, a selección. Agua caliente y fría, teléfono y ascensor, desde 80 centavos, una persona; con comida: $1.50; matrimonio y con comida: $2.50. Precios por un mes: una persona, desde $27.00; matrimonio, desde $40.00.

HOTEL NEW YORK

Dragones 16, al lado Cuban Telephone, 100 habitaciones, baños privados, agua caliente, elevador. El más propio para familias del Interior. Máximo en comodidad, por mínimo precio. Abónese diario y por meses. Grandes rebajas. **Los mismos dueños del Hotel «Boston».**

HOTEL 'IDEAL ROOM'
PRADO 93-B., (POR PASAJE)

¿Desea vivir en casa tranquila, mejor que en su propia casa? Visite esta gran casa, aunque sea por curiosidad. Por dentro, la mejor. Precios para matrimonios, con comida y toda asistencia, desde $35.00 a $45.00. Hay apartamentos de dos habitaciones, con balcón y baño a Prado. Exígense referencias de moralidad y pagos

TROTCHA
CALZADA Y DOS. (VEDADO)

Economía, confort, Serieda d. Frescas habitaciones con baño privado y todo servici o, rodeado de jardines. Una persona, $35.00. Dos personas desde $55.00. Teléfono F-2383.

Hotel Roosevelt
AMISTAD Y SAN MIGUEL

$50 mensuales. Matrimonios con tres excelentes comidas.

Apartamentos para familias Todos con baño privado. Elevadores día y noche.

HOTEL SAN CARLOS
HABANA
Egido frente a Monte.
A 20 pasos de Muralla y Bernaza.

Habitaciones y apartamentos, muy cómodos. Buena comida, a selección. Servicio esmerado.

Desde 80 centavos, una persona; y con comida, una persona: $1.50.

Desde $1.50, matrimonio; y con comida: $3.00.

Precios por un mes:
Una persona $30 a $40
Matrimonio $45 a $60

HOTEL "VANDERBILT"

Lo más alto, saludable y económico. Neptuno 303, esquina Mazón. Habitaciones de esquina, con baño privado, propias para quien convenga vivir cerca Universidad o los Hospitales Calixto García y Mercedes.

THE SAVOY
F. Y 15, VEDADO
Telf. F-6616.

Situado en un lugar alto del Vedado. Con fácil y frecuente comunicación, con la Ciudad y Repartos. Rodeado de jardines. Con 600 metros de hermosos portales. Las habitaciones tienen ventilación directa, teléfono, baño privado, con agua fría y caliente. Precios moderados, incluyendo tres excelentes comidas. El servicio en mesas separadas, para cada familia.

80— CASAS DE HUESPEDES

NUEVA CASA DE HUESPEDES ES-pléndidas habitaciones y buena comida a precios de situación. Manrique No. 125 entre Reina y Salud.

LOMA UNIVERSIDAD Y CERCA Hospitales. Buenas y ventiladas habitaciones, con tres comidas: $37.50 para matrimonios. Visítelas y quedará complacido. San Rafael 302, entre Mazón y Ronda.

CASAS DE HUESPEDES OFRECE-mos habitaciones con toda asistencia, desde $35.00, dos personas con baño privado, $40.00. Buena comida y buen trato. Prado 65 y Obispo 127, A-9009 y A-9069.

81— CASAS DE COMIDAS

COMIDA CARTA LARGA DISTAN-cia hora fija, variación diaria, española, criolla, servicio rápido máquina, una 40 cts., dos, 60; tres, 80, cuatro, $1.00. Teléfono M-6795.

82— APARTAMENTOS

APARTAMENTOS: SE ALQUILA uno grande y otro pequeño, en el Edificio Arcos, Calle F., entre 19 y 21, Vedado. Informa el Conserjer.

CASAS-APARTAMENTOS, RECIENtemente pintados, modernos, ventilados, dos cuartos, sala, comedor, precioso baño intercalado, cocina y baño de criados. Precios razonables. Edificio «Padrón», Neptuno 251, teléfono U-5158 y U-5402.

ALQUILERES

82— APARTAMENTOS

EDIFICIO LOPEZ SERRANO
13 Y L, TELF. F-2832
VEDADO.

Apartamentos de dos cuartos dormitorios baño, sala, comedor y cocina; y apartamentos de tres cuartos, baño, sala, comedor, cocina, cuarto y servicio de criados, incluyendo en la renta refrigerador, luz, gas, teléfono y storage.

VEDADO: BAÑOS Y 17, EDIFICIO menéndez. Alquilo un apartamento moderno, muy fresco, con sala, dos cuartos, baño y cocina.

SE ALQUILAN APARTAMENTOS modernos. En San Miguel 96 A, una cuadra de Galiano. Informan en Tintorería.

83— DEPARTAMENTOS

EDIFICIO PRIETO, MURALLA 98 El edificio mejor situado para oficinas, se alquilan buenos departamentos claros y ventilados. Precios razonables.

VEDADO: DEPARTAMENTO MO-derno dos habitaciones, luz eléctrica y servicios independientes, 12 pesos. Una habitación 7 pesos. Calle 8 No. 253 entre 27 y Zapata. Informes en la misma. Encargada.

OJO FAMILIAS Y PROFESIONA-les: Alquilo y vendo lindo departamento balcón calle sin niños baño intercalado vendo juego comedor grande americano barato. Jesús María 60 altos.

ALQUILO DEPARTAMENTO INTE-rior de dos habitaciones, cocina, servicios, luz, para matrimonio. Moralidad. Precio: 12 pesos. Empedrado 52, altos, Informan FO-1693.

84— HABITACIONES

Prado No. 19 (2o PISO) FAMILIA particular alquila habitación con lavabo de agua corriente, amueblada con toda asistencia, anexa al baño con agua caliente.

HABITACIONES NIAGARA HOUS-se, espléndidas para familia desde 10 pesos, con baño privado desde 14 pesos, lavabo todas habitaciones, el mejor punto, véalas. Prado 47.

ALQUILAMOS EN CASA DE CORTA familia una hermosa y clara habitación a señoras o matrimonio. Se ruegan informes. Se dan referencias en Marinque 142 2o. derecha.

MONSERRATE 93, ALTOS, ENTRE Lamparilla y Obrapía. Se alquilan habitaciones con lavabo, agua corriente. Otros informes en la misma.

SE ALQUILAN HERMOSAS Y FRES-cas habitaciones, todas con baño dentro de la Habitación, en lo más céntrico dela Habana, Consulado 142 esquina a Neptuno, teléfono A-3343.

ESPACIOSA, CLARA HABITACION, vista calle baño privado, alquílase toda asistencia. Buena comida, moralidad, comodidad. Tranvías ómnibus puerta. Línea No. 28 casi esquina a J, Vedado. Teléfono F-6328.

SE ALQUILA UNA MAGNIFICA HA-bitación, con o sin comida. Precio de situación, en la calle 11 número 153, bajos, entre J. y K., Vedado.

SE ALQUILAN DOS AMPLIAS HA-bitaciones a matrimonio o personas solas de toda moralidad Cristo No 4, bajos, a todas horas, entre Teniente Rey y Muralla.

SE ALQUILA UNA HABITACION, A personas de estricta moralidad, San Rafael 101, altos, entre Escobar y Gervasio.

FAMILIA, UNICO INQUILINO, AL-quila amplia y lujosa habitación, inmediata baño intercalado. Teléfono. Cambio referencias. Con o sin asistencia y muebles. Manrique 124, bajos, entre Salud y Dragones.

EN LUGAR CENTRICO Y A PRE-cios muy razonables, se alquilan amplias y buenas habitaciones, Empedrado 75, entre Monserrate y Villegas. Pregunte por el encargado, Sr. Chavonier.

SE ALQUILAN HABITACIONES, EN Compostela número 66, a media cuadra de Sarrá, baños intercalados, lavamano y teléfono. Casa de moralidad. Monte número 5, apartamentos con baño privado, agua caliente, habitaciones a matrimonio u hombres solos. Comodidades y limpieza. Se exige moralidad. Con o sin comida. Teléfono: M-8586.

EN CASA PARTICULAR SE ALQUI-la habitación para hombres, señora o matrimonio honorable. Malecón 236 letra A, primer piso.

BELASCOAIN 54, ALTOS, SE ALQUI la una hrmosa habitación a matrimonio sin niños u hombres solos con o sin comida es casa de moralidad, corta familia.

PRADO 79, ALTOS, ENTRE VIRTU-des y Animas, habitación espléndida, lavabo, comida de primera, precio reducido. Es casa de familia respetable.

SE ALQUILA UNA HABITACION a señorita o señoras solas, en casa particular, único inquilino, se cambian ref erencias de 4 p.m. en adelante. Progreso 5, bajos.

SE ALQUILA UNA HABITACION con servicio sanitario independiente en Campanario 80, cuarto piso, con elevador.

"EDIFICIO CUBA", SEIS PISOS, Empedrado número 42. Se alquilan amplias y ventiladas habitaciones, muy baratas, elevador, lavabo, luz toda la noche. Orden y moralidad. Teléfono M-5113. B-4

ALQUILERES

84— HABITACIONES

SE ALQUILA UN CUARTO AMUE-blado y con comida para matrimonio 35 pesos, amueblado solamente pesos. Sin muebles ni comida pesos. Manrique 21 bajos.

SUAREZ 43, ENTRE GLORIA Apodaca. Se alquila bonita habitación, baño intercalado, cocina na. Se toman referencias. Teléf. A-7905.

O'REILLY 85, CASA PARA FA-milias media cuadra Parque se alquilan habitaciones con buena y variada, precio de agua caliente, luz, teléfono, estricta moralidad.

85- NAVES Y LOCALES

REPARTO ALMENDARES, SE AL-quila la bodega de la Panadería de Aguiar, con sus enseres, módico. Informes FO-2636, de.

SE ALQUILA A UNA CUADRA Toyo, la casa Luyanó 24 propia para café, fonda, bodega y Informan en los altos.

SE ALQUILAN HERMOSOS LOCA-les de distintas medidas, para comercio o industrias, en No. 71 esquina a Muralla, A-3343 y A-7115. Agua abundante.

DIEZ DE OCTUBRE, ANTES JE-sús del Monte 291. Se alquila hermoso salón moderno, con sus armatostes Vidrieras que costaron 3.000 pesos. El salón ganaba 200 pesos hace ocho años. Se alquila todo en 65 pesos. Puede verse de 9 a 5 de la tarde. Para el que quiera estabiecerse con lujo, sin gastar un centavo. Informan en el apartamento número 2.

CON CHUCHO DEL FERROCARRIL se alquila un terreno y casa de que se usa como depósito al paradero de Buena Vista, de alquiler. Informa H. Herrera Santa Isabel 25, Marianao.

SE ALQUINA UNA ESQUINA, CON los enseres de bodega, alquilo pesos. Magnolia y Buenos Aires Miranda.

NAVE 650 METROS

En lo más céntrico de la Habana propia para garage, depósito o comercio. Informan en la misma Rayo y San José.

ALQUILO NAVE DE MAMPOSTE-ría, techos monolíticos, 600 metros, propia para almacén, depósito o industria, Pozos Dulces 3, Bruzón y Lugareño. Precio co. Más informes: Telf. después de la 1.

SE ALQUILA HERMOSA NAVE EN el corazón de La Habana, propia para establecer una industria, 92. La llave enfrente, Ferretería Para tratar: Suárez 8 y 10.

SE ALQUILA PARA GARAGE gran local con 700 metros, todos los utensilios para el negocio Oficios 38, informan en la misma.

LOCAL PREPARADO PARA CO-mercio con vidrieras y armatostes Neptuno 152, entre Escobar y Gervasio. Informes aloll 9 a 11, 2 a 6 Teléfono 1-3079.

ALQUILO, O-REILLY 96, PROPIO local, propio para joyería, sías u otro giro, cuadra principal entre Bernaza y Villegas. Llave la misma. Informes: Lamparilla A-9690.

PARA CABARET O SOCIEDAD recreo, magnificamente situado alquila espléndido salón alto, con partamentos y servicios, Quinta nida y Calle Seis. Informes: bezón. M-3602.

ALQUILO DOS LOCALES: 25, cerca de Luz, azulejeado, matostes, vidriera, mostradores, ra, punto comercial; otra, San ro 362, cerca de Belascoaín, Vista Alegre, sin columnas, contratos. Llave, segundo piso, formes: M-7785, Aguiar 68.

SE ALQUILA LOCAL PARA CO-mercio, salón corrido en Neptuno 42 siendo su frente y entrada Amistad, propio para cualquier ro. Informan Almaceres «La Sirena»

PARA ESTABLECIMIENTO O CA-bonería. San José esquina a dios, Jesús del Monte.

PROPIO PARA COMERCIO, SE AL-quila en la esquina de Habana Obrapía, un espléndido local. mes: Bufete de Fernández y do, O-Reilly 26, altos. M-

¡COMERCIANTES!
AQUI TIENEN EL
LOCAL PROPIO
PARA SU NEGOCIO
DAMOS CONTRATOS POR AÑOS

Genios y Morro.
Marina No. 2 Edif. Carreño.
Pasaje Infante esquina Mayía Rodríguez.
A. Ramírez núm. 4
Cruz del Padre núms 2 y 4
18 entre 9 y 11.
Dragones núm. 64, esq. a San Nicolás.
Inquisidor núm. 30, bajos.
O-Farrill y J. A. Saco.
O-Reilly núm. 29, esq. a Habana
San Lázaro y Galiano.

GENIOS ESQ. A MORRO
Telf. M-674.

FOLLETIN 35

HIJOS DE LA SELVA

De venta en «La Moderna Poesía».

nes de la joven, se decidió ir a la excursión.

Cuando al día siguiente fueron los dos jóvenes jinetes al bungalow de los Castellas con un caballo llevando una silla de señora, les esperaba en la galería una damita elegantemente vestida de amazona, resto del equipo que trajo de Europa.

Lilí estaba también en la galería, sentada en una silla baja, enseñando, sin darse cuenta, las medias archizurcidas.

—¡No sé como pueden ustedes ser tan locos!— les dijo, cuando ellos se descubrieron saludándola—. ¡Echar se siete millas al cuerpo con este calor sólo para ver correr a unos bueyes enganchados a una chakra! Eso es sólo para los indígenas.

—¿Y por qué han de ser sólo los indígenas los que se diviertan con esas carreras?—contestó Trafford, pasando revista a la montura de «Sirdar»—. Pues yo espero pasar una tarde muy divertida con ese Derby de bueyes.

—Nuestro beehsti (aguador) va también—continuó Lilí—. Dice que su tío tiene dos bueyes muy buenos y quiere apostar dos rupias por ellos. Podrían ustedes apostar con él.

Se echó a reir de la gracia; mas luego añadió con una seriedad que contrastaba con su risa: —El capitán Gresham encuentra de muy mal gusto el asistir a esas fiestas del elemento indígena.

Pero como a su hermanastra le importaba muy poco lo que Gresham pensaba, montó ágilmente a caballo, mientras que «Sirdar», ansioso de pasear, piafaba y caracoleaba alegremente.

—¡Dios mío, Dios mío! ¡Qué animal tan inquieto! Ten mucho cuidado, Juana, no tevayas a tirar, porque esta noche tienes mucho que hacer. Vuelve pronto. ¿Me lo prometes?

Sonriendo, le dijo Juana que no tuviera cuidado.

—¿Verdad que resulta muy elegante? Mucho mejor que otras veces—dijo Lilí, que no tenía ganas de quedarse sola—. Cuando esa está a caballo se olvida de todo lo demás. —Y accionando expresivamente con los brazos, como hacen los indígenas y las personas mal educadas, saludó a Scruby y Trafford.

—No vuelvan ustedes demasiado tarde, se lo suplico, para que estemos tranquilos.

Juana no dejó que su hermana le estropeara el buen humor, y partió muy contenta, llevando a cada lado uno de sus amables acompañantes.

Con una cara que distaba mucho de estar alegre, vió Lilí cómo se marchaba el «Trébol», que en seguida emprendió el trote y desaparecio detrás de una colina. Se tendió cuan larga era en un sofá de bambú, se colocó un montón de almohadas bajo la cabeza y procuró consolarse con el contenido de una caja de golosinas del bazar. La sangre india no se dejaba dominar...

La aldea Gaikhuri era bastante grande; sus casas, cubiertas de tejas rojas, estaban diseminadas y medio ocultas entre añosas higueras. Cerca del pueblo se había congregado una considerable muchedumbre. Muchos bueyes enganchados a sus carros; ekkas atestados de gente; jinetes caballeros en ponies; vendedoras de frutas, dulces y fuerte aguardiente de Daru, andaban metiéndose entre la gente, pregonando su mercancía con estentóreas voces, que se destacaban sobre la gritería del público. Los tres espectadores ingleses hicieron alto en una pequeña altura, a la sombra de una lindia, un hermosísimo árbol lleno de olorosas flores, que recordaba al tilo europeo. Desde allí, separados del gentío, podían ver bien las carreras.

Once aspirantes al premio se presentaron para la primera. Al principio parecía que carros y bueyes se habían reunido formando un nudo imposible de desatar; pero pronto se impuso el orden y se alinearon correctamente. Cuando los conductores se pusieron de pie en las chakras esperando la señal de partida, se desbordó el entusiasmo de la inquieta y nerviosa muchedumbre.

—Esto parece una caricatura de las carreras romanas de carros—dijo Trafford.

—Y, en su género, no menos interesantes —respondió Scruby—. Algunos de estos bueyes son muy ágiles y difíciles de conducir. La fiesta tiene algo de ingenuo y alegre. Con las apuestas no se puede bromear. Se entregan a un hombre dedicado a eso, que es el que hace las reparticiones, porque la honradez del público no llega al extremo de que se admitan apuestas de palabra, y menos que se paguen... Y a propósito, ¿quiere uste dque apostemos algo, mis Hampton?

Ella le miró como reprochándole la proposición.

—Claro está que no vamos a apostar dinero—continuó él, adivinándole el pensamiento—. Yo le apuesto una piel de tigre contra una de sus acuarelas. Tengo precisamente una piel del año pasado que es tan suave como el terciopelo.

—No puedo admitir apuesta, porps,te—a shrdluetaohar shrd h op que mis acuarelas valen muy poco. Pero, si usted no tiene inconveniente, apuesto una acuarela contra un par de guantes de cuatro botones y de piel de Suecia.

—Hecho. Traafford es testigo.

—Y conmigo, ¿qué va usted a apostar, miss Hampton?—preguntó él insinuante—. ¿No quiere usted apostar conmigo?

No, no—dijo ella riéndose—. Dos apuestas en una carrera serían muy emocionantes. Pero quizás podría usted darme un buen consejo.

—Creo que es una crueldad el que quiera usted privarme de la posibilidad de hacerme con una acuarela suya, y, sin embargo, voy a escoger para usted una pareja de bueyes que prometa mucho. ¿Qué le parecen a usted aquellos castaños casi negros, allí, a la izquierda? El conductor lleva un turbante colorado. No parecen malos ni mal conducidos.

—Pues, siguiendo su consejo, apuesto por esos.

—Pero, ¿usted cree que entiende algo de esto su consejero?—preguntó Scruby a la joven—. Yo apuesto por aquella pareja de blancos, que son muy huesudos, y que, si no me equivoco, son bueyes de Khamarpani, los más fogosos en las provincias centrales. Esperemos ahora qe no ocurran accidentes desagradables. El año pasado se mataron dos hombres.

—¡Ah, míster Scruby!—exclamó Juana asustada—: de haber sabido antes que estas carreras podían ser peligrosas, no hubiera venido.

—El piso está blando y es favorable. Peligro sólo hay cuando los conductores han bebido ese detestable aguardiente de Daru, que les enloquece... ¡Ah!, ahora empiezan... Ya ha volcado una de las chackas... pero no ha pasado nada... ¡Hurra! Ya vienen.

En aquel momento pasaron ante ellos con atronador griterío y en confuso tropel. El polvo todo lo envolvía: carros, bueyes, ruedas...

—¡Ay, qué mal ojo tuve!... Los castaños se han salido de la pista; ¡cuánto lo siento, miss Hampton—dijo Trafford—. Ahora ganan aquellos de encendida piel... tampoco, porque se les ha roto una rueca y vuelca la chacka... ¡Ay!, otra se precipita sobre esa...

—¡Hurra! ¡Ahora pasan los míos! —gritó, entusiasmado, Scruby, agitando su sombrero—; mis blancos ganan terreno... y ¡¡llegan los primeros!!

—Tu apuesta no ha sido muy leal, porque ya conocías esto—dijo Trafford—, y sabes cómo se guían los bueyes.

—Terminó el espectáculo, pero no la gritería—se limitó a contestar Scruby—. Y yo tengo mi acuarela.

Siguieron otras carreras, algunas interesantes, en las que hubo mucho polvo, más gritos y ninguna pelea. Juana vió que a alguna distancia de ellos acudió corriendo mucha gente a la pista, y dijo:— Allí debe haber ocurrido alguna desgracia; miren ustedes cómo corren todos.

—¿Quiere usted que vaya a enterarme de lo que es?—preguntó Scruby, y sin esperar contestación partió al galope a verlo, quedándose solos, por excepción, Trafford y Juana; porque aquella conversación ingenua y amistosa del día en que se conocieron, cuando de noche la acompañó él a Chandi a través del bosque, siguiendo al syce que llevaba la linterna, no se había repetido. Aquel conocimiento nacido casualmente no se había convertido en confianzudo trato, y los dos, sin embargo, se sentían recíprocamente atraídos por un creciente interés. Sin querer, pensaba Juana constantemente en Trafford, y a él, hasta en sueño le perseguía la imagen de la adorable joven. Pero llevados de una timidez propia de enamorados inocentes como ellos, cuando se encontraban hablaban muy poco y sólo de cosas indiferentes. Trafford era, como se ha dicho, tímido, y ella, que por sentirse insignificante en su pobreza se revestía de un orgullo que mantenía la distancia a todos, tenía que esforzarse en reprimir su extraño encanto que de ella emanaba, que atraía a cuantos la trataban; parecía que huía de intimar...

Trafford siguió un momento con la mirada a su amigo, y luego se volvió hacia miss Hampton, que seguía bajo la sombra de la florida lindia. Un ligero tinte sonrosado coloreaba sus mejillas, de ordinario tan pálidas, y en sus ojos había un brillo poco usual en ellos, cuando su mirada se cruzó con la de ella.

Siento muchísimo que por mi culpa haya usted perdido la apuesta—le dijo—. ¿Por qué rehusó la piel de tigre?

—Habría sido lo mismo puesto que he perdido la apuesta.— Su sonrisa le pareció u nrayo de sol.— Pero si hubiera ganado, comparada con mis pobres chapucerías, habría sido demasiado preciosa aquella piel.

—No piensa eso Scruby... ni tampoco.

M.E.C.D. 2016

ALQUILERES

NAVES Y LOCALES

...ALQUILO UNA NAVE EN VI- ...llegas 47 al lado de la esquina de ...Reilly para establecimiento, oficina ...almacén Informan teléfono FO-3457

...AL COMERCIO, SE ALQUI- ...un hermoso local de esquina, ...panadería, bodega y carnicería ...buena barriada. No tiene com... En la calle Porvenir es- ...Habana, frente a la Quinta ...Muy barato. Informan Ave- ...del Porvenir letra A, teléfono

CUBA Y SOL, (FRENTE A ...Obras Públicas). Se alquila un es- ...local, con vivienda, propio ...comercio. Informes: Bufete de ...dez y Cuadrado. O-Reilly 26, ...Telf. M-2602.

...ALQUILA UN MAGNIFICO LO- ...de 100 ms. propio para indus- ...comercio o depósito. Cons- ...muy sólida de mampostería ...con portales a dos calles y ...sanitario según disposicio- ...vigentes. A una cuadra de la ...de Tejas. Calzada de Bue- ...número 1. Informes telé- ...M-9125.

...HERMOSA NAVE, 450 ME- ...techo concreto, sin columnas, ...puerta hierro, propia para ...industria o almacén. Inme- ...lugar, Plasencia y Benjume- ...Café de Infanta y Benju- ...Precio de situación.

...GRAN LOCAL ESQUINA CON ...edificio mampostería, ...calle céntrica, bien situa- ...Apostol y Betancourt. Los ...próximo paradero Miraflores, ...F-2225.

SE ALQUILA ...depósito, en Lealtad 122, ...y Salud. Informan: Telf.

HABANA

...ALQUILA PRADO No. 58, ALTOS ...con 5 habitaciones, 2 ba- ...terraza, sala, saleta, comedor, ...y cocina, 3 habitaciones cria- ...baño, muy fresca y acabada ...Informes L. Aguilera, te- ...A-3272 llaves en la misma de

...ALQUILA FRESCO PISO ARBOL ...No. 55, sala, antesala, tres ...baño intercalado, comedor, ...y servicio de criados, 18 pesos. ...precio. Informan U-6560.

...LA FRESCA CASA SAN ...Francisco 150, con portal, sala, co- ...tres cuartos bajos y uno al- ...baño completo, cocina y servicio ...criados. Informan en el I-6254.

...42. MODERNOS ALTOS ...saleta, 3 cuartos, baño in- ...servicio criados. Puede ...4 a 6, donde informan so-...

...16 ESQUINA A LAGU- ...fresco segundo piso alto, sala, ...3 cuartos, lujoso baño, et. ...30 pesos, se exigen referen- ...Informan: Aguiar 19, bajos.

...ALQUILA MONTE 56, ENTRE ...y Angeles, 1080 metros, dos ...informa J. R. Reyes, M-7020 ...y A-6416.

...ALQUILO CASA, CALLE ...de Atarés número 22: sala, ...tres cuartos y demás ser- ...Precio: 20 pesos. Informes:

...ALQUILO, ESCOBAR 51, BAJOS, EN- ...Animas y Virtudes: sala, co- ...tres cuartos, cuarto de baño y ...Precio: 23 pesos.

...ALQUILA UNA SALA Y UN RE- ...para oficinas. San Lázaro ...bajos.

...ALTOS FRESCOS INDEPENDIEN- ...Genios 17 entre Consulado e In- ...con sala, habitación, magní- ...moderno, a $16 y $19, verlos ...3 a 6. Dueño San Lázaro

...LA CASA NUMERO 7, ...Varela, (Belascoaín). Tiene ...nave para comercio e indus- ...extenso sótano para automó- ...Informan Cuba 52 de 3 a 6. ...F.3659.

...175 2o PISO, CASITA MO- ...propia para corta familia dos ...sala, comedorcito, baño com- ...calentador y cocina de gas, en ...la llave, informan

...ESTRELLA 201, ALTOS, ...Subirana y Arbol Seco sa- ...tres cuartos, cuarto ba- ...cocina. Precio: 20 pesos.

...OQUENDO 20 PESOS. SE ...casa, sala, comedor 2 habi- ...cocina y servicios. Infor- ...Bufete de Arellano. Teléfono:

CREALO: ¡NO! TODAVIA PUEDE ALQUILAR A BAJO PRECIO ...RELACION O LLAME AL TEL. M.6747

CASAS

...comedor, tres y cuatro ha- ...baño intercalado, cocina, ...servicio de criados:

...155, altos y bajos, ...y K.
...a Morro .. 35.00
...núm. 9 .. 22.00
...16 C .. 27.00
...esquina a Primera .. 3..00
...núm. 12 .. 5?.00
...2. (Carreño) .. 41.00
...44, esq. a Pel
... .. 27 00
...entre 17 y 19 .. 27 00

...comedor, 2 y 3 cuartos, ba- ...intercalado, cocina, cuarto y ser- ...criados:

...del Paseo No. 7,
...C .. 15.00
... .. 17.00
...5 .. 15.00

GENIOS ESQ. A MORRO

ALQUILERES

87— HABANA

SAN MIGUEL 303 BAJOS, ENTRE Basarrate y Mazón, 32 pesos, sala, comedor tres cuartos, baño intercalado. Llave en la misma de 9 a 1, informan: F esquina a 19, Vedado. Teléfono F-2313.

SE ALQUILAN LOS MODERNOS Y frescos altos de Gloria 171, sala, saleta, tres cuartos, baño intercalado, comedor y cocina, llave en los bajos. Informan teléfono A-7747.

CUBA Y SANTA CLARA. SE ALquila piso alto, moderno, con recibidor, sala, comedor, tres habitaciones baño, cocina y servicio de criados. Informa allí Rodríguez y Cia. Santa Clara No. 41.

SE ALQUILA EL SEGUNDO PISO de Compostela 32, esquina a Empedrado. Tiene tres espléndidas habitaciones, sala muy grande, comedor y servicio moderno. La llave en la bodega de los bajos.

SAN RAFAEL 152-N., ALTOS, ENtre Marqués González y Oquendo: sala, recibidor, cuatro cuartos, baño intercalado, comedor al fondo y servicio de criados. Llaves en la misma. Informan: F-3182.

SE ALQUILAN DOS CASAS, SAN Joaquín números 68 y 70, altos, entre Omoa y San Ramón, a una cuadra de la Calzada: sala, dos cuartos, comedor, baño y cocina. Informan: bajos, derecha. M-8887.

BONITO PRIMER PISO MODERNO, Estévez No. 7 a media cuadra de Monte, sala, saleta, dos habitaciones, baño intercalado, cocina de gas y carbón, 25 pesos. Abierto de 2 a 5.

SE ALQUILAN LOS ALTOS DE LA carnicería de Aguila y Corrales acabados de pintar, 4 cuartos, sala y comedor. Informan de 9 a 11 y de 2 a 5 en la misma.

PROGRESO 30, ALTOS SE ALQUIla cerca del Parque Central sala, comedor, cinco habitaciones, baño y demás servicios. La llave en la zapatería enfrente. Informan I-3056.

$25.00 Y $20.00. CASAS MODERNAS 2 habitaciones, sala, comedor, baño intercalado. Muy frescas. Agua abundante, entre dos líneas de tranvías. Vigía esquina a Fernandina.

CONSULADO 14, ALTOS, CASI ESquina a Prado. Sala, comedor, tres cuartos. baño completo, cuarto y servicios de criados. Renta 40 pesos. Llaves enfrente No. 7.

SE ALQUILA CARDENAS 41 PLANta baja, sala, comedor, 4 cuartos, patio, traspatio, cocina, servicio criados todo moderno y amplio. Informan en la misma

SE ALQUILA: ARAMBURO NUMEro 5, entre Jovellar y Vapor, casa de sala, comedor, 2 cuartos, baño y cocina. Informes: U-5858.

SE ALQUILA: SAN LAZARO NUMEro 488, entre Espada y Hospital, casa de sala, comedor, 2 cuartos, baño y cocina. Informes: Telf. U-5858.

$35 NEPTUNO Y AGUILA, 2o. PISO claro, fresquísimo, independiente, sala, comedor, dos habitaciones, lujoso baño, centro tiendas. Llaves Barra «Trío». Trato: altos café «Vista Alegre». Departamento 1.

SE ALQUILAN LOS ALTOS DE Concordia 62 con sala, recibidor, 3 hermosos cuartos, baño intercalado, comedor al fondo. Fresca, moderna y clara. La llave en la barbería de enfrente. Informes F-5755.

REINA 133 ALTOS, AL LADO IGLEsia Reparadoras, alquilo espaciosa casa acabada decorar compuesta de sala, antesala y saleta, espléndidas, cuatro grandes habitaciones, comedor corrido al fondo, baño interior completo, servicios de criados y espacioso cuarto en la azotea. Llaves en la misma 10 a 12 y 2 a 6. Informes: teléfono U-2904.

CRESPO 25, ENTRE TROCADERO y Colón se alquila el piso alto con amplia sala y comedor, tres habitaciones, etc. Ultimo precio: 30 pesos. Llave en bajos. Teléfono F-2215.

AGUIAR 10 BAJOS MODERNOS, CON sala, comedor, tres cuartos, baño intercalado, patio, cuarto y servicio de criados. Renta $32.00. Puede verse de 9 a 12 m. y 2 a 5 p.m.

SE ALQUILAN: SAN LAZARO 388, entre Espada y Hospital, casitas de sala, dos cuartos, baño y cocina. Informes: U-5858.

SE ALQUILAN: VAPOR NUMERO 43, entre Espada y Hospital, casitas de dos habitaciones, baño y cocina, con luz a $10.00. Informes: U-5858.

SE ALQUILA: MAZON NUMERO 34, entre Valle y Zapata, casa de sala, comedor, tres cuartos, baño, cocina, cuarto y servicio de criados. Llaves en la misma. Informes: U-5858.

ALQUILO SIERRA LETRA D ENtre Universidad y Estévez, sala, cuarto, comedor cocina y buen baño, patio, llaves enfrente, 13 pesos. Informan San Francisco y Pocito. Teléfono U-9733.

88— VEDADO

SE ALQUILAN: CALLE 16 NUMEro 3, entre 9 y 11 Vedado, casas de sala, comedor, 2 cuartos, baño y cocina. Informes en la misma: U-5858.

SE ALQUILA PLANTA BAJA, CAlle 2 No. 6½ acera de sombra. Sala, saleta, 5 habitaciones, garage. Teléfono FO-1813. Vedado.

SE ALQUILA O SE VENDE LA CAsa calle C No. 256 entre 25 y 27, del Vedado. Puede verse de 10 a 12 y de 3 a 5. Teléfono M-9024.

SE ALQUILA ESPLENDIDA CASA, 21 número 462, altos, entre 10 y 12: terraza, sala, recibidor, hall, 4 habitaciones, baño moderno, comedor, cocina y servicio de criados. O-Reilly 26, altos. M-2602.

ALQUILO MODERNA(HERMOSA y cómoda casa. Es de una sola planta. Trece entre H e I, Vedado, capacidad para numerosa familia. Véala a todas horas. Informes U-1677.

11 NUMERO 125, ENTRE K. Y L., altos modernos: sala, comedor, terraza, tres habitaciones, baño moderno, cocina, cuarto y servicios sanitarios de criados y garage. Telf. F-2124.

ALQUILERES

88— VEDADO

CALLE I No. 106 ENTRE 21 Y 23, alquilo cómodos altos acabados de pintar: sala, comedor, tres habitaciones, baño intercalado y cocina. Informes la misma.

SE ALQUILA EL PISO ALTO DE LA casa calle 21 número 244 entre E y F, Vedado, compuesto de sala, recibidor, comedor al fondo, tres amplias habitaciones, cocina y baño completo y una habitación más en la azotea. Precio: 30 pesos. Las llaves en los bajos. Informes edificio Arcos, conserje Heliodoro o M-3741, Sr. Mallada.

B NUMERO 249 ENTRE 25 Y 27, (altos) portal, sala, gabinete, cinco cuartos, hall, dos baños, familia, pantry, cocina, cuarto criado y servicios, garage con dos cuartos y servicios. Alquiler 80 pesos. Informes de 9 a 12 y de 2 a 5 p.m. F-1893.

E. ESQUINA A 21, ALTOS MODERnos, esquina de brisa: sala terraza, 4 cuartos, closets, 2 baños lujosos, comedor, pantry, cocina, cuarto y servicio de criados, otro cuarto alto independiente y garage. F-3350 y M-2863

E. NUMERO 46, ENTRE 19 Y 21, ALtos modernos, acera de brisa: sala, 5 cuartos, baño, closets, hall, comedor, pantry, cocina, cuarto y servicio de criados y garage: F-3350 y M-2863.

L. NUMERO 104, ESQUINA A 11, bajos modernos, gran portal de esquina, sala, comedor, dos habitaciones, closet, baño lujoso, pantry, cocina cuarto y servicios sanitarios de criados y garage. F-2124.

VEDADO. CALLE 13 No 108, BAjos, entre 14 y 16, casa moderna, sala, saleta, 4 cuartos, comedor al fondo 1 cuarto y servicio de criados, buen lavadero y patio, 40 pesos. A-9897 y M-9871.

VEDADO CALLE 28 ENTRE 17 Y 19 No. 15 se alquila la casa moderna terraza sala 4 cuartos, comedor al fondo, baño completo, cocina, 22 pesos. F-2736.

ALQUILASE MODERNA CASA UNA planta, B 288, casi esquina a 29, 4 habitaciones, cuarto y servicio criados y demás comodidades. Informan en la misma de 2 a 6.

SE ALQUILA LA FRESCA Y AMplia casa de dos plantas, rodeada de jardines, sala, recibidor, siete habitaciones, tres baños, cuartos y servicio de criados y garage. A No. 142, esquina a 15. 125 pesos. Informan en la misma.

ALQUILO CHALET, J. NUMERO 10, entre 9 y 11: jardín, terraza, sala, recibidor, 4 cuartos, comedor, hall, pantry, cocina, cuarto y servicio de criados, tres garages con sus cuartos altos y servicios. La llave e informan en la misma. F-5016. Puede verse, de 2 a 5 p. m.

89— CERRO Y PALATINO

CERRO. PATRIA 6, ALTOS, SALA, saleta, 5 habitaciones, baño, comedor, cocina con calentador, terracita al fondo con lavadero, servicio de criados, lavabos en los cuartos, todo muy fresco y amplio. Llaves e informes en los bajos.

90—MARIANAO Y SUS REPTOS.

AVENIDA DE COLUMBIA ESQUIna Concepción, Reparto Buen Retiro, chalet 2 plantas, 6 habitaciones, 2 baños intercalados, garage, cuarto criado, chofer, jardín con frutales. Próximo tranvías, ómnibus puerta, 60 pesos. Teléfono FO-7696.

BONITA CASA CALLE 16 FRENTE al Parque Japonés, Reparto Almendares. Jardín, portal, sala, recibidor, tres habitaciones, comedor, garage, cuarto criados. 30 pesos. Informan I-4348.

LA SIERRA, SALLE 6 ENTRE 5 Y 7, casa de una sola planta, con jardín, portal, garage, sala, un espléndido hall, tres cuartos grandes, baño intercalado, comedor, cuarto y servicios de criados, cocina, pasillos alrededor de la casa y traspatio con sus fregaderos. Informan M-6947.

REPARTO BARANDILLA 181, ALquilo: terraza, sala, comedor, cocina, 5 cuartos, 2 baños de familia, 3 cuartos, un baño de criados, garage para dos máquinas, 2 cuartos de chofer y servicio.

SE ALQUILA BONITO CHALET, Avenida Cuarta, entre 10 y 11, Ampliación Almendares, con 5 cuartos, garage y demás comodidades. Precio: $40.00. Informes: U-2104.

ALQUILO CASA REPARTO ALMENdares 16 entre E y F, jardín, portal, sala, hall, 2 cuartos, baño intercalado, comedor cocina patio, cuarto y servicio de criados. informan en la misma de 2 a 6.

ALTURAS ALMENDARES. SE ALquila en 35 pesos la linda casa de una sola planta en Avenida Aliados No. 25 entre América y Victoria, con 3 dormitorios, sala, comedor, cuarto para criados, baño intercalado, cocina, pantry y garage para máquina. Informes en la misma su dueña. Para verla de 12 a 5 p.m.

PROPIA PARA LEGACION, SE alquila espléndida residencia lujosamente amueblada, biblioteca, garage para cuatro máquinas, vajilla frigidaire, 20 entre 5 y 3 Miramar. Teléfono F-2880.

ALQUILO

Avenida 8a entre E y Avenida Oficiales, Columbia, Marianao Portal, sala, saleta, 4 cuartos, baño intercalado, cuarto servicio criados, garage. Llaves al lado. Informa Fonseca, Luz 1 A, Víbora. teléfono I-3361.

91— J. DEL MONTE Y LA VIBORA

GANGA. VIBORA SE ALQUILAN los bajos de O-Farrill No. 35, portal, sala, cinco habitaciones, hall central, comedor al fondo, baño completo intercalado, traspatio, a dos cuadras de la calzada. Es una casa fresca y cómoda por un alquiler razonable. Se garantiza abundancia de agua. La llave en los altos. Informes teléfono F-5000.

RODRIGUEZ 47: 28 PESOS, A UNA cuadra de la Calzada: sala, saleta, 3 habitaciones, baño, comedor, cocina y patio. Informan: F-6598.

ALQUILERES

91— J. DEL MONTE Y LA VIBORA

30 PESOS: JOHNSON ENTRE MAyía Rodríguez y Sola, dos plantas, garage, sala, comedor, cocina, cuarto y serevicio de criados. Altos: tres habitaciones, baño completo y terraza. M-6204. J. Posse.

VIBORA: ALTOS MODERNOS, TErraza, hall, sala, 6 cuartos, 2 baños intercalados, servicio de criados, etc., San Láaro 68, entre Vista Alegre y San Mariano, a dos cuadras de la Calzada. Telf. M-7190.

SAN LUIS 2, CASI ESQUINA PAMplona, inmediato Calzada de Luyanó. Se alquila casa, con sala, saleta, tres habitaciones, una baja y dos altas. Llaves en la misma. F-2005.

SE ALQUILA LA CASA DE MILAgros 35, entre Cortina y J. B. Zayas, jardín, portal, sala, saleta, cuatro cuartos, baño, comedor, comina cuarto y servicio de criados, garage, un cuarto alto y su baño. Informan: F-4377.

FLORES ENTRE SAN BERNARDIno y Santa Irene, portal, sala, recibidor, 4 cuartos, baño completo, comedor, servicio de criados y comodidades. Puede verse de 4 a 5.

SE ALQUILA LA CASA SAN MAriano 99 entre Lawton y Armas. Sala, saleta, 4 cuartos, baño completo y demás servicios, precio 17 pesos. La llave en el 97. Informes M-1373.

SE ALQUILAN HERMOSOS ALTOS en San Carlos 2, J. del Monte, compuestos de sala, comedor, tres habitaciones, cuarto de baño completo, cuarto y servicio de criados y terraza. Precio: 30 pesos. Informan: Teléfonos A-3791 y M-1860.

SE ALQUILA HERMOSA RESIDENCIA

En el Reparto Mendoza, Víbora, D-Strampes y Patrocinio, a dos cuadras de los Parques de Mendoza: cinco habitaciones, comedor decorado, sala, recibidor, saleta, baño de lujo, cuarto de criados con su baño independiente y garage. Gran terreno anexo, cercado, con mucha sombra. Informes: Telfs. I-6303 e I-3360.

92. STOS. SUAREZ Y MENDOZA

SE ALQUILA LA CASA SERRANO 49 altos, fondo: sala, comedor, 2 habitaciones, baño intercalado y cocina. Informan: Bufete de Fernández y Cuadrado. O-Reilly 26, altos. Telf. M-2602.

SE ALQUILA EN FLORES 9, ENTRE Rodríguez y Tamarindo, una preciosa casa, compuesta de portal, sala, comedor, 2 habitaciones, baño moderno, cocina, patio y cuarto, en la azotea. Informan: Bufete de Fernández y Cuadrado. O-Reilly 26, altos. Telf. M-2602.

93— LUYANO

HERMOSA Y LUJOSA RESIDENCIA se alquila en Nuestra Señora de los Angeles No. 2, entre la Calzada de Luyanó y Remedios, con toda clase de comodidades, propia para familia numerosa. Informan en la misma y teléfono I-3549.

SE ALQUILA, LA CASA CUETO NUmero 2, esquina a Santa Ana, moderna, portal, sala, comedor y dos cuartos. Informan en Santa Ana número 2.

94— LAWTON Y BATISTA

EN 18 PESOS, CASA EN LA CALLE Novena, entre Dolores y Tejar, Lawton, con portal, sala, comedor, baño intercalado, tres cuartos. Llave en el Colegio. Informan: O-Reilly 23. Telf. A-6951.

98— ALQUILERES VARIOS

COJIMAR. MAXIMO GOMEZZ Y 32. Alquilo casa moderna. Portal, sala, dos habitaciones amplias, baño intercalado, comedor, cocina, pantry, cuarto y servicios de criados, patio. Informan F-5866.

SE SOLICITAN

99. SOLICITUD DE ALQUILERES

SOLICITO ARRENDAR CASA EN la Habana que tenga cuatro o cinco habitaciones, dos baños familia, repostería, cuarto y servicio criados. Teléfono I-5457.

AVISO. DESEO ALQUILAR CASA amplia con varios baños en punto céntrico. Llame al U-1927.

100— PERSONAS DE IGNORADO PARADERO.

SE SOLICITA EL PARADERO DE Federico Agrajo Dopazo, natural de Brion, provincia de Coruña. Se gratificará al que informe de él en Aguila 164 frente a Apodaca.

SE DESEA SABER EN PARADERO de Dolores Díaz Cabañas, natural de Villasoto, provincia de Lugo. El que separa de ella que avise al Consulado Español.

102— AGENCIAS DE COLOCACIONES

AGENCIA BEERS: COLOCADOS, CUbano, taquígrafo: $30.00, por semana. Se necesita cocinero cubano: $35.00. San Ignacio 1?, M-7730.

"LA MATANCERA': A-7740

Servimos rápidamente criadas, cocineras, choferes. Toda clase de servidumbre y empleados de ambos sexos, con referencias. Sol 111, entre Egido y Villegas

101— PERDIDAS

PERRO EXTRAVIADO. NEGRO, lanudo, chapa N o. 68,753. Quien llame al teléfono A-8398 LA DIANA será gratificado.

PERRO PERDIDO: SE GRATIFICArá espléndidamente a la persona que devuelva un perrito negro, con una manchita blanca en el pecho, raza Pomeranie y que responde por «Bobby», que se ha perdido de Perseverancia número 38, altos. Sr. Castellanos.

SE SOLICITAN

103- CRIADAS Y CRIADOS

SE SOLICITA DONCELLA ESPAñola de buena presencia que entienda de costura y tenga referencias 17 y Paseo. Vedado.

104- COCINERAS Y COCINEROS

MATRIMONIO DESEA COCINERA sepa su obligación dormir en la casa, sueldo: de doce a quince pesos. San Carlos 1, altos, Loma de Luz, Jesús del Monte.

SE SOLICITA COCINERA DEL PAIS de color, que sepa desempeñar bien su oficio si no no se presente. Tiene que traer referencias. Calle C No. 4, bajos

SE SOLICITA UNA ESPAÑOLA, PAra cocinar, para corta familia y dormir en la colocación. Sueldo 12 pesos. Milagros 19, entre Párraga y Felipe Poey, Víbora.

SE SOLICITA UNA MUCHACHA ESpañola, para cocinar y ayudar a la limpieza. Virtudes 143, esquina a Gervasio.

105- MANEJADORAS

EN D. NUMERO 200, ENTRE 21 Y 23, se solicita una manejadora blanca. Para tratar, de 11, en adelante.

113- OPERARIOS Y APRENDICES

SE SOLICITA FREGADOR PARA garage, Infanta 100 entre San Miguel y Neptuno.

SE SOLICITA UNA BUENA OFIciala de sombreros de señora. Buen sueldo y trabajo todo el año. Almacenes de Inclán, Aguila números 95 y 97.

114- AGENTES Y VENDEDORES

SE SOLICITAN AGENTES DISTRIbuidores para la nueva hoja de afeitar «Warner», hecha de acero de cirugía. Dirijase por escrito al Supervisor de Ventas, Anuncios Clasificados.

SE SOLICITAN AGENTES DIStribuidores para un producto de gran consumo, que se vende en tiendas de cualquier giro e importancia. Amplia comisión. Dirija su solicitud por la exclusiva en su localidad al señor J.B.S. Apartado No. 1292, Habana, Cuba. Haga referencia a este anuncio.

GANEN 100 PESOS MENSUALES artículo mucho consumo 50 por 100 comisión. Para informes y muestras valen $1.00, envíe 20 centavos sellos a R. Gutiérrez y Co. Salvador 74, Cerro, Habana No recibo personalmentt.

SOLICITAMOS AGENTES: AGENtes de propaganda de radio, de ambos sexos, necesitamos. Informes, Optica Los Rayos X, Galiano 88, B, entre San Rafael y San José.

VENDEDORES: SE SOLICITAN CON camión, para la venta de un artículo de fácil venta en el Mercado. Informes: Sr. Alvarez, Habana 121, altos.

PARA LA HABANA E INTERIOR de la Isla, necesitamos vendedores activos, ganando magnífica comisión, por adelantado. Artículo fácil, atractivo y útil. Gorriarán y Michelena, Edificio La Metropolitana 809, Habana.

116- SOCIOS

POR EMBARCARME SOLICITO SOcio para un gran café con $1.000; otro con $800 Informa Raúl, Neptuno e Industria, café de 1 a 4.

117- SOLICITUDES VARIAS

SOLICITO UN MATRIMONIO, SIN niños, para encargados de casa de inquilinato. Debe saber escribir, dar garantía en dinero y tener buenas referencias. Informan: Monte 2-A., altos. Sr. Sobrado, de 12 a 2.

SE SOLICITA MATRIMONIO ESpañol moral con una hija mayor de quince años para cederde apartamento alto, dos hermosas habitaciones muy frescas, otra pequeña y su baño con luz, entrada independiente, a cambio de los servicios de cocina y limpieza. Milagros 99, altos, entre Juan Bruno Zayas y Luz Caballero, Reparto Mendoza.

SE SOLICITA MECANICO DENTAL, residente en la Habana con pequeño capital, para un negocio. Dirijase por escrito al Dr. Castillo. Honorato 1, Sancti Spíritus.

FACILITAMOS TRABAJO EN CASA Habana e interior buena remuneración. Escriban acompañando respuesta. Partida Publishing Co. Apartado 843. México D. F.

SE OFRECEN

118- CRIADAS Y CRIADOS

SE OFRECE COCINERA REPOSTEra española, mediana edad, ha trabajado en Madrid en las mejores casas, con extranjero y del país, sabe cocinar a la criolla tiene buenas referencias. Teléfono M-1534.

SE OFRECE MUCHACHA CUBANA, blanca, para servicio, manejadora, limpieza uotros quehaceres, casa de moralidad. M-4111, Medina.

JOVEN INGLESA DESEA COLOcarse para manejadora o criada de cuartos, muy cariñosa para los niños. FO-1492.

DESEA COLOCARSE UNA MUCHAcha española para habitaciones y coser, no menos de 15 pesos. Teléfono FO-7236.

DESEAN COLOCARSE DOS JOVEnes blancas, para criada de mano o para cuartos, cumpden con su obligación, tienen referencias. F-6068.

DESEA COLOCARSE UNA CRIADA de color, tiene buenas referencias en la misma se ofrece otra para manejar. Teléfono U-3858.

SUSCRIBASE Y ANUNCIESE EN EL «DIARIO DE LA MARINA»

SE OFRECEN

118- CRIADAS Y CRIADOS

DESEA COLOCARSE CRIADO DE mano español acostumbrado servicio fino de comedor, sale al campo, tiene referencias. Informan al teléfono M-1149.

SE OFRECE JOVEN ESPAÑOLA PAra criada de cuartos o de mano, tiene buenas referencias. Teléfono M-4248.

JOVEN ESPAÑOLA DESEA COLOcarse para cuartos lo mismo para comedor, entiende algo de costura, inmejorables referencias. Teléfono FO-3464.

DESEA COLOCARSE JOVEN ESPAñola en casa de moralidad, criada manos o habitaciones, tiene referencias. Informan teléfono U-9713.

DESEA COLOCARSE UNA ESPAñola para criada de manos, es trabajadora y otra cocina y limpia siendo corta familia. Virtudes 95, o cocinar solo, sabe cocinar muy bien. U-7030.

DESEA COLOCARSE SEÑORA ESpañola paraz criada de mano o manejadora. Calle 25 esquina F, 246½. Josefa.

SE DESEA COLOCAR UNA JOVEN española para criada de cuartos o de manos, informan teléfono I-7410, botica.

SE DESEA COLOCAR ESPAÑOLA para servicio matrimonio o corta familia y otra para criada de cuartos, buenas referencias. Informan: F-6162

CRIADO JOVEN ESPAÑOL DESEA colocarse en casa particular, no tiene pretensiones y sale al campo, sabe también cocinar. Referencias las que deseen. Informes al teléfono U-5223, o dejen aviso.

SE DESEA COLOCAR UNA JOVEN española, para criada de mano o para todos los quehaceres de un matrimonio. Tiene referencias. Telf. U-5996.

SE DESEA COLOCAR UNA JOVEN española, para criada de mano, de cuartos o de comedor. Tiene buenas referencias. A-9114.

SE DESEA COLOCAR UN JOVEN

español, de criado de mano en casa particular. Entiende un poco de jardín y sabe planchar ropa de caballero. Es curioso y trabajador. Tiene buenas referencias. Informan: F-6404.

SE OFRECE UNA JOVEN ESPAcOla, para el servicio fino de cuartos y costura. Ha estado en buenas casas y sabe trabajar. Telf. M-1331.

SE DESEA COLOCAR UN CRIADO español, fino, con buenas referencias de familias conocidas del Vedado. Sabe planchar ropa de caballero. Informan: Telf. F-6209.

SE DESEA COLOCAR UNA MUCHAcha española para criada de cuartos o manejadora, con referencias. teléfono F-6014.

SE DESEA COLOCAR ESPAÑOL DE criado de mano, sabe trabajar y es de confianza, tiene referencias. Teléfono F-3444.

SE DESEAN COLOCAR DOS MUCHAchas, una para cuartos y coser y la tra para comedor, tiene referencias. F-3011.

SE DESEA COLOCAR UN MUCHAcho español de criado de mano. Sabe servir la mesa a la rusa. Tiene teléfono F-2549.

DESEA COLOCARSE UNA ESPAñola de mediana edad para cuartos o comedor, tiene referencias informes M-5124.

SE DESEA COLOCAR UN CRIADO joven europeo, tiene buenas referencias y no tiene pretensiones, es limpio y muy cumplidor. F-3777.

SE DESEA COLOCAR UN CRIADO de mano sabe servir mesa y tiene referencias. Informan: la teléfono M-4451.

DESEA COLOCARSE UNA JOVEN para cuartos y coser o para cocinar buen sueldo. Informan Gervasio 146 departamento H, Ana.

MUCHACHA ESPAÑOLA DESEA COlocarse para criada de mano o manejadora, es formal y trabajadora y tiene buenas referencias si las necesitan, no se coloca menos de 15 pesos. Teléfono M-3636.

JOVEN ESPAÑOLA OFRECE SUS servicios para cuartos y coser o comedor. Informan J entre 9 y 11 número 11 teléfono F-3737.

SE OFRECE BUEN CRIADO MUY

práctico en todo servicio fino de mesa, hace coteles y plancha ropa de caballero, tiene buenas referencias. M.7122.

SE DESEAN COLOCAR DOS ESPAñolas, una para criada de mano y otra para cocinera, tienen buenas referencias y son de mediana edad. Informan en el teléfono I-7302.

SE DESEA COLOCAR UNA JOVEN española, de mediana edad, para criada de mano o comedor. No tiene pretensiones y duerme fuera. Informan: Lagunas 70, Tintorería. Telf. U-6316.

SE DESEA COLOCAR UNA MUCHAcha blanca, para cuartos. Sabe coser algo ropa de hombre y de señora. Tiene referencias. Telf. F-5876.

SE DESEA COLOCAR UNA ESPAñola, para criada de cuartos o de mano. Sabe cumplir con su obligación Tiene referencias. Campanario 136, entre Salud y Dragones.

SE OFRECE UNA MUCHACHA ESpañola, para criada de mano o de cuartos. Está acostumbrada al servicio fino. Tiene referencias. No menos de 15 pesos. Cárdenas número 19. Telf. A-4887.

SE DESEA COLOCAR UN JOVEN español, para criado. Sirve la mesa. Lo mismo se coloca de portero y sabe de jardín. Tiene inmejorables referencias. Informan: Telf. F-4422.

SE OFRECEN

118- CRIADAS Y CRIADOS

SE DESEA COLOCAR UNA SEÑORA de mediana edad, para criada, manejadora o cocinar a matrimonio, en casa de moralidad. Tiene referencias. Telf. I-7211.

DESEA COLOCARSE UNA ESPAñola de mediana edad para el servicio de un matrimonio solo. Sabe su obligación y tiene referencias. Informes 10 de Octubre 236 teléfono X-2080.

DESEA COLOCARSE UNA CUENA criada de color, tiene buenas referencias y sabe servir a la rusa, menos de doce pesos no llamen. Eeléfono FO-2247.

SEÑORA DE EDAD DESEA COLOcarse corta familia, no tiene pretensiones. Sol 105.

SE DESEA COLOCAR JOVEN ESpañola para criada de mano, tiene buenas refer ncias. M-8569 Habana, preguntar Generosa.

DESEA COLOCARSE UNA BUENA criada de manos o cuartos y otra para cocinar y ayudar a los quehaceres, con referencias. Aguila 231 teléfono: M-1149.

SE DESEA COLOCAR UNA JOVEN española, de criada de mano o de cuartos. Telf. U-2670.

SE DESEA COLOCAR UNA MUCHAcha española, para criada de mano. Tiene referencias de las casas donde trabajó. Informan: Consulado núm. 87.

SE DESEA COLOCAR UNA JOVEN española, para criada de mano o de cuarto. Tiene referencias. Informan: Escobar 88. Telf. M-2160.

CRIADO SE OFRECE ESPAÑOL EN casa particular práctico en el servicio de comedor a la rusa con referencias de casas conocidas de familias en que trabajó. Amistad 120, A-0515 Tntorería.

DESEA COLOCARSE JOVEN ESPAñola de criada de mano o manejadora. Tiene referencias y cumple con su deber. Informan teléfono F-3315.

119- COCINERAS Y COCINEROS

SE OFRECE UNA INGLESA PARA cocinar, entiende de repostería. Informan en el F-4186.

DESEA COLOCARSE COCINERA-repostera, cocina a la criolla y a la española, va a los repartos, desea familia de moralidad. Informan Picota 71, teléfono M-8753.

SE OFRECE ESPAÑOLA DE MEDIAna edad para cocinar y lavar, sabe su obligación, tiene referencias. J. del Monte 314, Teléfono I-5518.

ASIATICO COCINERO REPOSTERO ofrécese a casa particular, tiene buenas referencias, Antonio Wong, Zapata y 29, altos Teléfono F-5254.

COCINERA DE COLOR DE MEDIAna edad desea colocarse para cocinar, prefiere un sueldo regular. Informan X-2022, Benavides 45, Luyanó.

SE DESEA COLOCAR JOVEN ESpañola para cocinar, tiene referencias, limpia, no se coloca menos de 20 pesos. A-9705.

SE DESEA COLOCAR UNA JOVEN española para cocinar con matrimonio solo y otra para cuartos, sabe lavar ropa fina. Teléfono M-7843.

SE COLOCA UNA ESPAÑOLA PARA la cocina, está práctica en el oficio, sabe repostería, duerme en la colocación. va a los repartos, tiene referencias. Teléfono U-6517.

COMPETENT PASTRY COOF WINhes position with americans or spanis family. Has good references. Alberta. Phone: F-2405.

SE OFRECE BUENA COCINERA ESpañola ayuda en limpieza a corta familia otra criada de mano, sabe lavar ropa fina. Tiene referencias. Telf. M-7122.

DESEA COLOCARSE ESPAÑOLA, buena cocinera repostera, muy práctica, buenas referencias, cumplidora de su obligación. Llamen de 9 a 5. U-2657.

DESEA COLOCARSE UNA COCINEra del campo y en la misma una para sirvienta y manejadora, buenas referencias informan señorita Herrera, modista, F-3459.

DESEA COLOCARSE SEÑORA INglesa repostera para familia cubana, cocina criolla. F-3004.

SE DESEA COLOCAR UNA MUCHAcha española para la cocina, entiende de dulces, es formal. Informan al teléfono U-6625.

SE DESEA COLOCAR UNA JOVEN española para cocinra solamente, tiene referencias de donde ha trabajado. Teléfono F-6169.

SE DESEA COLOCAR UNA JOVEN española, de cocinera. Sabe cocinar a la criolla y a la española. No le importa hacer alguna limpieza, ni salir a los Reparto. Tiene buenas referencias. Informan: Reina 14. Telf. M-5287.

SE OFRECE COCINERO REPOSTEro chino, cocina criolla, americana y española, hace panadería, repostería. Buenas referencias. San Rafael esquina a San Francisco, 155, Puesto Frutas Felipe Yu.

HARD WORKING GIRL DISERE to work as cook no american and cuban dishes also pastry. F-6150.

SE DESEA COLOCAR UNA JOVEN española para cocinar y limpiar siendo corta familia, tiene referencias, no duerme en la colocación. F-1515.

SE DESEA COLOCAR UNA ESPAñola, de cocinera y repostera. Tiene referencias y hace plaza. Cerro, Ferretería. A-9034.

COCINERO JOVEN ESPAÑOL DE

sea col ocarse en casa particular tiene buenas referencias de las mejores familias de Cuba. Conoce la cocina internacional, pastelería y repostería. Hace pan. Teléfono: F-1505.

COCINERO REPOSTERO CHINO DEsea colocarse en casa particular, cocina criolla y española, tiene referencias.. Informan Teléfono M-4774.

DESEA COLOCARSE UNA JOVEN de color para cocinera, duerme fuera, menos de 10 pesos no trabaja, no sale del Vedado. Teléfono F-6262.

SE DESEA COLOCAR UNA MUCHAcha para cocinar, no llame por seis pesos. Teléfono A-4654.

COCINERA REPOSTERA, ESPAÑOla de mediana edad desea colocarse en casa de moralidad, cocina a la española y a la criolla, tiene referencias no se coloca menos de 15 pesos, no duerme colocación. Teléfono F-6265

SE DESEA COLOCAR UNA COCINEra española repostera cocina a la española y criolla, para más informes teléfono FO-1717.

COCINERO JOVEN ESPAÑOL DEsea colocarse para casa particular o casa de huéspedes, tiene buenas referencias de las casas donde trabajó anteriormente, sabe cocinar a la española, americana y criolla, especialidad en repostería.. Teléfono M-4167.

SE DESEAN COLOCAR 2 SEÑORAS buenas cocineras, llamar F-6023. Constancia.

UNA ESPAÑOLA DESEA COLOcarse para cocina y limpiar, teléfono M-8798.

SE OFRECEN

119- COCINERAS Y COCINEROS

SE DESEA COLOCAR UNA JOVEN de color, para cocinar, solamente. Sueldo: de 10 pesos, en adelante. Tiene referencias. Telf. U-3715.

SE DESEA COLOCAR UNA SEÑOra española, de mediana edad. Es buena cocinera y sabe hacer dulces. Tiene referencias y duerme fuera. Telf. I-3232.

SE DESEA COLOCAR UNA ESPAñola ,de mediana edad, de cocinera y hacer pequeña limpieza. Desea casa seria, no fuera de La Habana. Tiene muy buenas referencias. Telf. M-5172.

SE DESEA COLOCAR UNA MUCHAcha de color, para cocinar y limpiar. Sabe cocinar y hacer algunos dulces. Sabe lavar. Tiene referencias y duerme en la colocación. Salud 148, habitación 6. U-7010.

SE DESEA COLOCAR UNA JOVEN de color, del campo para cocinar, entiende algo de repostería. Lo mismo duerme en la colocación que no. teléfono FO-3430.

BUEN MAESTRO COCINERO REpostero joven chino ccina criolla, española y francesa, muy buen sazón muy limpio, tiene recomendaciones. Colócase no menos 25 pesos. Teléfono U-7902 Manrique 102 y 104, desea colocarse casa particular.

SE OFRECE COCINERA REPOSTEra tiene referencias. Informan teléfono F-4747. No duerme en la colocación.

SE DESEA COLOCAR UN EXPERto cocinero asiático en el arte de cocinar a la española y criolla y es repostero, lo mismo presta sus servicios teléfono U-6671.

UN ASIATICO COCINERO Y REpostero desea colocarse en casa particular, sabe cocinar a la criolla, española y francesa, sabe cumplir con su obligación y tiene referencias. Informan teléfono M-4859.

SE OFRECE UN BUEN COCINERO repostero asiático para cocinar criolla, española y americana, hace muchos años, práctico en la cocina. Informan San Nicolás No. 120, altos teléfono M-7344, Pregunte por Tirso Li.

SE OFRECE UN COCINERO REpostero chino, sabe cocinar muy práctico española y criolla, cumple con su obligación. Tiene buenas recomendaciones en casa particular. Informan calle Reina 73, preguntar por Francisco Lee

120 MANEJADORAS

SE OFRECE MANEJADORA ESPAñola de mediana edad para niños chiquitos, ayuda en la limpieza, tiene buenas referencias. Telf. M-1534.

SE DESEA COLOCAR UNA SEÑORA de mediana edad, española para manejar o limpiar, tiene referencias, llame al teléfono F-1057.

REFINED ENGLISH SPEAKING young woman seeks work as nurse or maid very fond of Children as good references. Phone: F-6236, Cuban or americans. F-6236.

WHITE REFIND ENGLISH SPEAking Girl, wishes position as nurse with good family, will also speak english y necessary, Please call. M-7102.

SE DESEA COLOCAR UNA MUCHAcha de manejadora o criada. Tiene buenas referencias. Informan: Telf. F-6162.

124-LAVANDERAS LAVANDEROS

SE OFRECEN UN JOVEN LAVANdero en casa particular, lavar y planchar muy práctico, tiene buenas referencias de donde ha trabajado. Teléfono F-6023.

125- CHOFERES

DESEA COLOCARSE UN BUEN chauffeurs experto en toda clase máquinas y mecánica, sin pretensiones y con esmeradas referencias de buenas casas, teléfono M-1959.

CHAUFFEUR EXPERIENCIA CArretera Central sal e al interior. Entiende algo oficina, comercio, Blanco, buena presencia. Inmejorables referencias familias conocidas. Solicita trabajo. Teléfono FO-3466.

CHAUFFEUR Y MECANICO PARA casa particular o comercio. Entendido electricidad jardín y oficina. Solteroz, mestizo pocas pretensiones. Buenas referencias. Teléfono X-2323. Farmacia.

SE OFRECE UN CHOFER ESPAÑOL, con excelentes recomendaciones y más de 15 años de práctica, para casa particular o de comercio. Es experto en cualquier clase de auto. Informan: F-4222.

122- JARDINEROS

SE OFRECE UN JARDINERO ESPAñol, con buenas referencias y sin pretensiones. También aceptaría de portero o guardían y ayudaría en limpiea. Telf. F-6051.

128- AGENTES Y VENDEDORES

VENDEDOR ACTIVO EXPERTO EN tejidos, medicina, jabonería, perfumería y quincalla, se ofrece a casa seria, tengo cuña (auto) con referencias primer orden y experiencia comercial. Sr. Fernández, O-Reilly 90, 2o. piso.

REPRESENTANTE. —COMERCIANtes e Industriales que necesiten un representante para las provincias de Oriente y Camagüey, con oficina en Santiago de Cuba, pueden comunicarse por teléfono M-2419 de 11 a 12 a. m. con Luís, hasta el viernes, que regreso para Santiago. Experiencia de 25 años. Referencias a satisfacción

129- OFICINISTAS

SEÑORITA CUBANA CON APTITUdes y capacidad para desempeñar trabajos de oficina, con conocimientos de inglés y mecanografía, desea emplearse en oficina o lugar análogo. Dirigirse por el tenéfono F-1961, señorita Ramos.

ENGLISH SPEAKING CUBAN, COllege man, 27, correspondet, typist, bookeeper and merchandising experience; excellent references. 17 No. 593, Apto. 17, Vedado.

TENEDOR DE LIBROS SOLICITO puesto fijo o por horas, aceptaría también plaza de cobrador, puede dar toda clase de garantías, aspira modesta remuneración. FO-3485.

CONTADOR, TENEDOR DE LIBROS Mecanógrafo, Taquígrafo, Traductor de inglés, desea encontrar trabajo, fijo o por horas. en la Habana. No tiene grandes pretensiones. Buenas referencias. I-3803.

131- OFERTAS VARIAS

SEÑOR CON LARGA EXPERIENCIA como encargado de casas vecindad e inmejorables referencias, se ofrece como portero, sereno, para cuidar casas vacías o para limpieza y reparaciones menores. San Rafael 163 B, entre Espada y San Francisco.

UNA COLOCACION DE CELADOR, sereno, portero, guardián en Tabacalera, otro sitio. Puerta Cerrada No. 31, habitación No. 2 ,Habana.

SE DESEA COLOCAR UN MATRImonio español, para todo. Tienen referencias. No les importa salir a las afueras de La Habana. Telf. U-6946.

MATRIMONIO SIN HIJOS, SE OFREce para encargados de vecindad u oficina par a limpieza y cuidado, honradez y moralidad. El hace toda toda clase de reparaciones. Gómez. Vives 188 (almacén de maderas).

EL TESORO DEL PIRATA — SIN DESFALLECER

Los prisioneros en el buque incendiado, cambiaron su actitud de resignación por una de lucha desesperada, cuando se dieron cuenta de que estaban atrapados en un horno ardiente. Consiguieron un gran leño, y, manejándolo entre varios, golpeaban con él en las paredes y en la tapa de las escotillas tratando de salir de la trampa ígnea.

Pero los piratas habían amontonado pesados leños en las tapas de las escotillas, y los esfuerzos de los de abajo eran inútiles. El humo, entre tanto, iba invadiendo las bodegas y haciendo cada vez más difícil la respiración. Pronto comenzaron a notar la falta de agua para humedecer las gargantas resecas.

Cuando pararon en su labor desesperada para discutir qué otra cosa podían hacer, sintieron ruídos extraños en las tapas de las escotillas. Un rayo de esperanza iluminó los espíritus de los infelices; su primer pensamiento fué que alguien iba a librarlos. Estuvieron en suspenso oyendo los extraños ruídos.

Alguien dijo: «Son los piratas. No hay salvación.» Sin embargo, no eran los piratas sino Jerry Hart y Tom Coakley, que habían llegado al buque después de nadar haciendo un gran círculo, y que ponían todas sus fuerzas en retirar las pesadas maderas que los piratas habían amontonado sobre las escotillas.

E.C.D. 2016

Nabucodonosor

El coloso de los pies de arcilla. Historia o leyenda

(Fragmentos de mi «Anecdotario Histórico»).

NABUCODONOSOR fué algo así como un Napoleón caldeo; a través de las páginas de la Biblia podemos fácilmente adivinar el terror y la admiración que inspiraba el hijo de Nabopolasar, rey de Babilonia y destructor de Ninive la feroz. Nabucodonosor fué, durante la vida de su padre, generalísimo del ejército caldeo en el apogeo entonces de su fuerza e instrumento, el más terrible, de dominación de que la antigüedad guarda memoria.

«Sus caballos son son más ligeros que los leopardos y más veloces que los lobos del crepúsculo; sus jinetes avanzan terribles y feroces desde el fondo lejano de los más lejanos países... este pueblo se burla de los Reyes; para él los príncipes son objeto de mofa; este pueblo se ríe de las ciudadelas que convierte en montones de ruina; sus ataques semejan al huracán que todo lo arrastra. La fuerza, el crimen, la matanza, la destrucción son sus dioses...»

....

El libro de Daniel, escrito en Babilonia, no es de una exactitud rigurosamente histórica y para el estudio de los sucesos políticos de la época es preciso aquilatar hasta el extremo sus afirmaciones.

En efecto, los judíos, cuyo temperamento vindicativo sobrevivió a todas las vicisitudes de la vida nacional, no podían juzgar imparcialmente al destructor de su patria. Y ése, y no otro, es el motivo por el que nos dicen que: embriagado por la gloria, Nabucodonosor fué, no transformado en bestia, pero sí excluído de la sociedad de los hombres, condenado a errar por los bosques y las selvas y a alimentarse de raíces y hierbas. Su cuerpo, cubierto de pelo duro y áspero como las plumas del buitre, sufrió las mordeduras del frío y los ardores del sol, y así durante una semana de años.

La leyenda es magnífica y más suave al orgullo judío; pero las inscripciones de los monumentos y las tabletas de arcilla del Museo del Louvre, no confirman los hechos de la leyenda.

Los últimos años y la muerte del famoso monarca hállanse envueltos en densas nieblas que no logra romper la poética narración del profeta judío. De los textos aludidos se desprende que la **locura** del monarca fué debida al cansancio, al hastío que el mando y la potencia soberana traen aparejados. Lo que es cierto e indubitable es que con la muerte de Nabucodonosor la dominación caldea desaparece de Asia; sus sucesores lucharon en vano contra la decadencia, contra la sublevación de los pueblos cautivos, contra la amenaza de los Medas, contra la venganza de los Egipcios...

Babilonia, la poderosa, la fuerte, la dominadora está condenada; el porvenir le escapa, el porvenir pertenece a otras civilizaciones más generosas, más humanas, cuyos gérmenes comienzan a brotar sobre las orillas encantadoras del Mediterráneo.

El Coloso de los pies de arcilla, que sólo por la fuerza y el terror se sostuvo, desaparece de la faz de la tierra sin dejar trazas de su paso...

Alejandro G. ALVAREZ

París, septiembre, 1935.

N. B.—Estos fragmentos forman parte de una serie de artículos escritos y publicados en inglés por el autor en la «Review of Review» de Londres, en 1908-9-10, y premiados por la Academia de C. M. y P., de París. Escritos sin pretensiones exegéticas, fueron desmenuzados y elogiados por el R. P. E. Morán, de la Orden de Predicadores en la revista «Covadonga».

HAGASE JUSTICIA

ETIOPIA tiene grandes simpatías en todo el mundo. El nombre de la calle que lee su periódico, y nada más, tiene forzosamente que creer que Etiopía es la agredida, y ahora, después de ser condenada Italia por la Liga, no le cabe duda alguna respecto al crimen de Italia.

El público en general cree que las decisiones de la Liga de Naciones siempre se basan en la justicia, lo que es un gran error. Conviene recordar que el capitán Anthony Eden hace solamente pocos meses, al actuar como mediador en el conflicto surgido entre Yugoeslavia y Hungría, a consecuencia del asesinato del rey Alejandro, explicó: «El Consejo de la Liga no es una Corte Jurídica», dando a entender con estas palabras que la Liga tiene por objeto el restablecer, cada vez que haga falta, relaciones normales políticas entre los Estados miembros, sin tomar para nada en cuenta la justicia.

Bajo esta luz hay que mirar la decisión de la Liga al declarar a Italia infractora. Tal declaración no equivale a una sentencia, como generalmente se cree. Con su declaración quiere la Liga hacer un esfuerzo para restablecer relaciones políticas normales entre Italia y Etiopía, esfuerzo que a mi juicio está destinado a fracasar.

En mi opinión cometió la Liga, no solamente un grave error, sino un crimen al declarar a Italia infractora del Pacto sin haber hecho tentativa alguna para la concertación de un armisticio entre los países en pugna. Al proceder de tal modo se ha apartado Ginebra del camino que debe seguir cualquier pacificador para tomar la equivocada ruta de las odiosas sanciones. La presión hecha por la Gran Bretaña sobre las pequeñas naciones no justifica el que éstas abandonen el camino de la rectitud.

La fatal resolución tomada destruye por completo toda confianza en la Liga, convertida, definitivamente, en instrumento **del más fuerte.**

Personalmente creo que una paz duradera no puede fundarse en nada que no sea la justicia. Nadie, ni la Liga, puede ser juez y parte en un mismo pleito. Una Liga que sólo sirve a determinados intereses de ciertas naciones poderosas no será por mucho tiempo tolerada por la opinión pública.

Entre mis doce reglas para el mantenimiento de la paz internacional hay una, la número 8, que indica el camino que hay que tomar ahora. Dice así: «Ser miembro de la Sociedad de las Naciones y exigir la modernización del Pacto según las necesidades actuales de los pueblos.

Lo menos que tienen que hacer la Liga y Etiopía para obtener el perdón de la opinión entendida es ofrecer sin más demora dos o tres provincias etiópicas, por ejemplo la del Tigré y la de Harrar, a Italia, en compensación por daños y perjuicios causados por las injustificadas sanciones.

Fredrik NORMAN.

Habana, 11 de Octubre de 1935.

SEGUN SELASSIE, LA EVACUACION DE ADUA, AXUM Y ADIGRAT FUE ESTRATEGICA

LAS GESTIONES PACIFISTAS DE LAVAL FUERON UN FRACASO

Los embajadores de la Gran Bretaña e Italia dicen que sus gobiernos no aceptan la proposición francesa

El Embajador inglés en París, Sir George Edward Clerk ha manifestado que es decisión inquebrantable del Gobierno mantener concentrada su flota de guerra en el Mediterráneo

PARIS, octubre 16. (AP.)—Las esperanzas que se abrigaban relativas a que el primer ministro Laval pudiera hallar el medio de suspender las hostilidades italo-etiópicas, se han desvanecido completamente, al parecer, esta noche.

Los embajadores británico e italiano, según se dice en centros bien informados, anunciaron que sus gobiernos no aceptan las proposiciones del primer ministro francés.

El primer ministro Mussolini, agregan, se ha negado nuevamente a dar a conocer sus condiciones para el arreglo del conflicto o a indicar de una manera exacta lo que desea en Etiopía.

La Gran Bretaña y Francia, según recordaron hoy altos funcionarios del Gobierno francés, han estado tratando de saber desde hace meses qué es lo que persigue Mussolini en Etiopía y precisamente por la negativa de Mussolini a indicarlo fracasó la conferencia tripartita antes de que comenzaran las hostilidades.

El Embajador inglés Sir George Edward Clerk dijo a Laval que es decisión inquebrantable del Gabinete de Londres mantener concentrada su flota de guerra en el Mediterráneo.

Cerutti, según se cree, llevó a Laval la negativa del Duce a negociar mientras los buques de guerra ingleses permanecieran en ese mar.

La conferencia de Cerutti y Laval en el Quai d-Orsay duró cerca de una hora. Clerk conferenció con el primer ministro francés más tiempo.

«He entregado a Laval la decisión de mi Gobierno», dijo el Embajador inglés al salir del despacho del jefe del Gobierno. «Ahora está reflexionando acerca de ella».

Mientras el primer ministro francés libraba su lucha en pro de la paz, los altos funcionarios indicaron a los representantes de la Prensa que Francia y la Gran Bretaña se proponen preguntar a los Estados Unidos si cuentan con su apoyo para el embargo contra las exportaciones italianas, caso de que la Liga lo adopte.

Las dos potencias realizarán esa gestión por medio de sus embajadores, según se ha sabido, pues están interesadas en saber si los Estados Unidos se hallan dispuestos a restringir las importaciones italianas para ayudar a la Liga.

El paso se ha demorado en espera de que la Liga actúe sobre la proposición británica de que «no se compre nada a Italia». También se intentará conocer la actitud de otras potencias que no pertenecen a la Liga como Alemania, Japón y Brasil.

Asegúrase que el ruego que ha hecho el primer ministro Laval a Mussolini para que se ponga de acuerdo con la Gran Bretaña en relación con el pleito etiópico es un «último aviso» que se da al Duce antes de que las sanciones entren en una fase crítica.

Laval ha informado a Mussolini, se dice en los centros bien enterados de la política exterior francesa, que Francia se verá obligada a apoyar a la Gran Bretaña, aumentando la severidad de las sanciones, a menos de que se llegue a un compromiso.

La seguridad francesa de «solidaridad» con la Gran Bretaña fué ratificada por Laval a Sir George Russell Clerk, Embajador inglés.

Clerk preguntó hasta dónde podría ir Francia con Londres y se le dijo que Francia está «inclinada a suministrar toda la ayuda necesaria de acuerdo con el artículo XVI» del convenio de la Liga, que establece las sanciones.

La llegada del Príncipe Paul, Regente de Yugoeslavia, para consultar a los médicos se considera muy significativa por la Prensa francesa, la que dice que conferenciará con Laval «acerca de graves cuestiones para Yugoeslavia».

El país del Príncipe Paul sería uno de los que más sufriría como resultado de un boicot contra Italia.

Las siguientes noticias han sido desmentidas oficialmente:

Que Laval había mostrado inquietud a causa de los lentos progresos del ejército italiano en Etiopía y que Mussolini le había dado seguridades de que tomaría personalmente el mando de los ejércitos italianos en el caso de que fracasaran sus generales; que Monseñor Maglione, Nuncio Papal en París, había entregado sugestiones de paz del Papa Pío al primer ministro Laval.

HA FALLECIDO EL GENERAL AMERICANO LUTHER SIBERT

BOWLING GREEN, N. Y., octubre 16. AP.—Hoy falleció el general William Luther Sibert, que participó en la construcción del Canal de Panamá, a los 75 años de edad. Mañana se efectuarán sus funerales. Los restos serán sepultados en el Panteón Nacional de Arlington.

Se cree que en Harrar se librará una de las más importantes batallas entre Italia y Etiopía

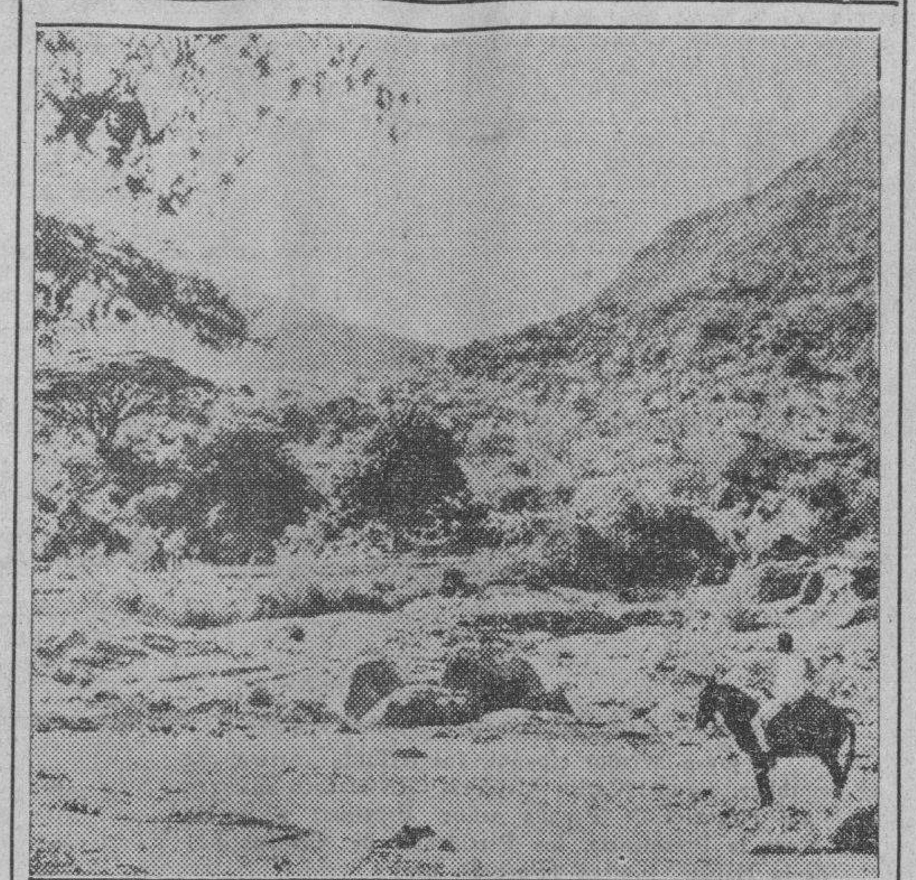

Este es el territorio de Harrar, la elevada meseta situada entre Addis Abeba y el mar Rojo. Se cree que en esa zona se librará una de las más importantes acciones de armas entre los italianos y los etíopes. Los abisinios, según todas las indicaciones, llevarán la mejor parte, dado que la rugosidad del terreno es un apoyo natural a sus tácticas. (Foto A.P.)

En un esfuerzo gigantesco, trabajando noche y día, las fuerzas italianas en Etiopía han convertido los viejos caminos intransitables en grandes y modernas auto-pistas

Se afirma que Italia ha reforzado sus contingentes en la Libia, abriendo trincheras y erigiendo fortificaciones en la frontera con Egipto, acumulando mucho material de guerra

CUARTEL GENERAL ITALIANO, Etiopía, lunes, octubre 14. (AP).—Las autoridades militares italianas consideran que el terreno por el cual habrán de marchar las fuerzas invasoras de Etiopía de Adua a Makalé ofrecerá menor resistencia que la ruta de la frontera a Adua, a través de elevados picos montañosos y valles de enormes altitud. Un oficial de ingenieros que dirigió la construcción del camino militar de Asmara a Adua, conversando con el corresponsal, dijo:

—Mi gente ha hecho verdaderos milagros. Trabajamos durante toda la noche del sábado, de modo que casi unos minutos antes de pasar por esa ruta el general De Bono, todavía trabajamos en ella.

El avance desde Adua se efectuará gradualmente, para mantenerse siempre el enlace entre las bases y los puntos de penetración.

El corresponsal de «The Associated Press», estuvo en el campamento de prisioneros de Adi Quala, donde hay unos 100 abisinios.

CONVIERTEN LOS ITALIANOS LAS RUTAS DE ABISINIA EN AUTOPISTAS

CUARTEL GENERAL ITALIANO DEL NORTE, Abisinia, octubre 16. (AP).—En el territorio etiópico ocupado por las fuerzas italianas no había hasta ahora sino rutas poco carrozables, que los invasores han convertido en autopistas. Por ellas discurren víveres, efectos de toda procedencia, principalmente norteamericana, que se llevan en camiones importados de los Estados Unidos.

En esos caminos, era costumbre marchar a sólo seis millas por horas. Nosotros tuvimos que sufrirlos durante todo un día, en un camión militar, que recorrió un enorme tramo de esa ruta difícil.

No se pueden emplear en el país acémilas ni mulas norteamericanas, porque no resisten el clima. Se prefieren las bestias eritreas, más pequeñas, pero más resistentes a los efecto del clima.

LOS ITALIANOS CONSTRUYEN DEFENSAS EN LA LIBIA

EL CAIRO, Egipto, octubre 16. (Havas).—Una noticia que ha llegado esta noche dice que las tropas italianas de Libia están abriendo trincheras y erigiendo fortificaciones en las fronteras con Egipto.

Donde las actividades militares son más intensas es alrededor de Ghenghab. También se dice que allí se ha concertado muchos tanques así como toneladas de material de guerra.

CUADRUPLICADAS LAS PRIMAS DE SEGURO EN ITALIA

ROMA, octubre 16. (AP)—La compañías italianas de seguros han elevado el tipo de seguro para los cargamentos marítimos al Uno y Medio por ciento a causa de los riesgos de la guerra. Generalmente los cargamentos pagan solamente 0.35 por ciento por seguro.

PROHIBIDA EN MALTA LA EXPORTACION DE CARBON

VALETTA, Malta, octubre 16. (AP).—En la Gaceta Oficial, se ha publicado una disposición que prohibe a los comerciantes de Malta hacer exportaciones de carbón.

Dice la orden en su parte expositiva que la medida se ha adoptado por considerarse necesaria para la seguridad y defensa de las islas.

CAUSARON MUCHAS VICTIMAS LOS BOMBARDEOS EN NAKALE

ROMA, octubre 16. (AP).—Los despachos que recibe la prensa italiana desde Axum, dan cuenta de que el general Ranza ha llegado a esa ciudad con diez aeroplanos. Agregan que continúa la presentación de soldados etiópicos, los cuales dicen que los bombardeo aéreos causaron muchas víctimas en Nakale y Amba Alagi.

Dimitió el Gabinete albanés por la negativa del Rey a las sanciones de la Liga

TIRANA, Albania, octubre 16. AP.—La negativa del rey Zugú de Albania, a participar en las sanciones de la Liga contra Italia ha sido la causa de la dimisión del ministerio del primer ministro Pandeli Evangeli, según se dice en algunos círculos.

El gabinete dimitió después que el jefe del gobierno leyó en la Cámara de los Diputados un mensaje del Rey diciendo que aunque Albania continúa siendo fiel a la Liga, no puede participar en las sanciones contra Italia, «nuestra gran aliada».

Un comunicado oficial dice que sólo dos puestos del gabinete han quedado vacantes y que el gobierno será reorganizado completamente.

La Federación del trabajo, americana, está contra Italia

Se llamó la atención de la masa obrera respecto a los peligros que confronta

ATLANTIC CITY, Nueva Jersey, octubre 16. (AP.) — John L. Lewis y Charles P. Howard manifestaron hoy en la convención que celebra la Federacion Americana del trabajo que una vasta masa de obreros industriales se pasaría al comunismo o al fascismo a menos de que se traigan al seno de la Federacion.

Este aviso se dió poco después que la Federación había declarado que Italia era una nación pirata, recomendando a todos los países que le negaran ayuda financiera comercial en la guerra a Etiopía.

La declaración consta en una resolución, que fué aplaudida por los delegados, aprobando la política del Presidente Roosevelt y del Congreso.

En medio de la cargada atmósfera dentro de la cual comenzó la convención sus deliberaciones, el presidente de los United Mine Workers, Mr. Lewis, dijo a los delegados que de continuar la actual política de la organización «arruinará el movimiento obrero».

«Existen fuerzas en este país—dijo—que están dispuestas a barrer el movimiento obrero como lo hicieron en Alemania y en Italia.

«Creo que de los acuerdos de esta convención depende el futuro de la Federación Americana del Trabajo.»

Howard, presidente de la Unión Tipográfica, dijo a la convención que el cambio debe hacerse de acuerdo con los propios obreros.

«Permítaseme que os diga que los obreros de este país van a organizarse», dijo. «Si no se les permite organizarse bajo las banderas de la Federación Americana del Trabajo, lo harán bajo la dirección de otros elementos o lo harán sin dirección alguna.»

Como Lewis, Howard dijo que las fuerzas «subversivas» están haciendo labor entre los obreros americaconvención reafirmará su declaranos.

El asunto consiste en saber si la ción de San Francisco en el sentido de que los empleados de la industria deben organizarse siguiendo líneas industriales con la debida protección a los derechos de los gremios, o si la Federación va a organizar a esos obreros sin tener en cuenta las ramas industriales a que pertenecen.

Se recomienda a todos los miembros de la Liga la necesidad de aplicar con urgencia las sanciones a Italia

Con la adopción de las sanciones económicas, que se cree esté ultimada en esta semana, terminará la primera fase de aquéllas, y la Liga hará que se cumplan los acuerdos

GINEBRA, Octubre 16 (AP)—Ginebra ha echado mas combustible en las sanciones de la Liga contra Italia esta noche.

Los funcionarios de la Liga han recibido con satisfaccion el pronunciamiento de la Federación Americana del Trabajo contra Italia, a la que considera como «nación pirata» entendiendo que ello ha de contribuir a hacer mas eficaz la aplicación de las sanciones.

La reunión de hoy terminó con noticias recibidas oficialmente desde Cuba, Polonia y Grecia, dando cuenta que los Gobiernos respectivos habían puesto en vigor las medidas acordadas por la Liga para el embargo de armas y municiones contra Italia.

Creese que la actitud de la Federación Americana del Trabajo ha allanado el camino para la cooperación americana en la aplicación de severas medidas contra Benito Mussolini, sin que por ello el Gobierno de los Estados Unidos tenga que separarse da la actitud neutral que ha adoptado oficialmente.

La Liga terminó el día de hoy con la aprobación por su «estado mayor» de cincuenta y dos naciones de una resolución recomendando urgentemente a los miembros de la Liga que cumplan sin demora sus obligaciones «adoptando las medidas del caso para la aplicación de las sanciones».

Con anterioridad, la artillería pesada de las sanciones económicas—el «no se compre nada a Italia»—comenzó a entrar en acción en las discusiones de las comisiones correspondientes.

El ministro británico de los asuntos de la Liga de las Naciones, capitán Anthony Eden, observó con satisfacción que ningún país se había opuesto abiertamente a su proposición prohibiendo a los miembros de la Liga que realice importaciones de Italia, a pesar de que la Comisión de Sanciones económicas no lo ha adoptado todavía.

Una vez que las sanciones económicas hayan sido finalmente aprobadas, terminará la primera fase de la campaña de sanciones de la Liga. Esto, a juicio de los ingleses, ocurrirá a fines de esta semana.

A partir de entonces las actividades de la Liga se confinarán a hacer que se cumplan los acuerdos adoptados. Por el momento nadie recomienda sanciones adicionales en espera del resultado del embargo de los armamentos, el bloqueo financiero, el embargo de los productos esenciales y el boicot a los productos italianos.

Las primeras dos medidas ya están en vigor, habiendo ordenado la Liga a los miembros de la sociedad internacional que comiencen a aplicarlas.

La Argentina, por medio de su delegado Enrique Ruíz Guimazu, anunció hoy que el Gobierno suramericano estaba «estudiando muy cuidadosamente» la legislación necesaria para poner en vigor las sanciones, agregando que procedía a imponer un embargo para los cargamentos de armas y municiones destinados a Italia.

Desde Venezuela llegó la promesa de «cooperación en la acción colectiva». César Zumeta, representante venezolano, dijo que su país estaba «estudiando cuidadosamente» la legislación de cada una de las sanciones propuestas.

Estas manifestaciones se hicieron en la tercera sesión pública de la Comisión de los cincuenta y dos, que también aprobó y aclaró la lista de los productos que constituyen materiales de guerra promulgada por el Presidente Roosevelt. Hungría, como antes, se abstuvo de votar.

La lista revisada incluye «todas las aplicaciones y productos para uso en una guerra química o incendiaria».

Los rumores sobre proyectos de paz que circularon hoy causaron cierta desazón a los delegados de las naciones pequeñas. Los despachos de París dando cuenta de la existencia de una proposición para dar a Mussolini la provincia etiópica de Tigré y otras grandes porciones del imperio africano a condición de que retirase sus tropas, causaron gran ansiedad entre los delegados de las naciones que más han combatido a Italia, con cuya enemistad cuenta por haberse adherido cordialmente a las sanciones.

Desmiente el Emperador la noticia de una ofensiva en Ogaden, la que "será contraria a nuestra táctica"

«Para que haya ofensiva—dice—es menester que la iniciativa parta de los italianos. Nosotros no tenemos por qué gastar las municiones en las hoyas desiertas del mediodía etiópico»

ADDIS ABEBA, octubre 16. (AP.) El emperador Haile Selassie declaró hoy que sus guerreros siguen invictos y que hasta ahora no se ha dado batalla decisiva en la parte norte de Abisinia, agregando que los etíopes no cederán en su pelea hasta el momento en que los italianos no abandonen el país. La batalla decisiva, empero, la gran lucha, no comenzará en Abisinia sino cuando el enemigo se haya adentrado en el país, en la región escabrosa del interior, donde su táctica se estrellará contra la vieja estrategia etiópica, siempre invicta.

Asegura el emperador que las regiones ocupadas por los italianos en el norte carecen totalmente de valor estratégico. Axum, Adua y Adigrat no significan nada; su evacuación por las siempre vencedoras tropas de Etiopía, según sus palabras, fué resultado de un movimiento estratégico cuidadosamente preparado.

Ha desmentido, por otra parte, los informes publicados en el exterior de que se había ordenado una ofensiva contra los italianos en la provincia meridional de Ogaden. Un vocero imperial, dijo:

«No existe ofensiva; ello sería contrario a nuestra táctica. Nosotros hemos preparado cuidadosamente nuestros planes hasta en los detalles más insignificantes y no nos arrojaremos contra el invasor sino que lo dejaremos entrar, para destruirlo cuando haya penetrado bien en nuestros lares. Para que haya ofensiva es menester que la iniciativa parta de los italianos. Nosotros no tenemos por qué gastar las municiones en las hoyas desiertas del mediodía».

Los altos funcionarios de la casa imperial conceptúan que las tropas del Gobierno abisinio están llevando a los italianos, en la parte norte del país, a una verdadera trampa. Cuando el invasor llegue al interior, con su dédalo de valles, sus imponentes barrancos y sus elevados farallones, entonces será el momento de caer sobre ellos como una nube y acabarlos.

Conforme a las noticias que aquí se tienen, los italianos se proponen ahora conquistar las cimas de Makalé, en las cuales tienen puestos los designios, para afirmarse en un plan de invasión general del interior del país. No parece que los abisinios quieran resistir en este frente puesto que a las órdenes del ras Seyoum se han desplegado de Aalij a Sokota, a 100 millas a sur de Adua, para contener allí la penetración italiana.

En los centros oficiales se insiste en desmentir la noticia de que en la provincia de Gojam hayan ocurrido rebeliones. No cree el emperador, y en esto coincide con los mismos italianos, que haya la intención de coronar negús negusti a Haile Selassie Guxa, al cual, conforme a la opinión general, tiene tantos enemigos, que su posición sería insostenible por completo.

Se tienen muy pocas noticias del frente de operaciones, debido a que no existen comunicaciones. La mayor parte de las tituladas «noticias» que se han publicado, son «bolas» inventadas por los corresponsales extranjeros radicados en Addis Abeba, y que se encuentran muy distantes del frente de operaciones.

Mussolini insiste en que Inglaterra quiere una guerra

Cuando Italia retire parte de sus fuerzas en Abisinia Inglaterra retirará barcos

LONDRES, octubre 16. (AP.)—Para que la Gran Bretaña reduzca sus efectivos navales en la zona del Canal de Suez, o en las áreas del Mediterráneo central y oriental, sería antes preciso que Italia redujera también sus fuerzas en las marcas etiópicas o en la misma Etiopía. Esto, según se ha hecho saber en los centros oficiales, es lo que ha respondido el Gobierno británico a ciertas proposiciones e insinuaciones que se le han hecho acerca de la disminución de tales contingentes.

El envío de nuevos contingentes italianos a Libia hace del todo imposible, según la opinión británica, la retirada de uno solo de los buques que se encuentran en aguas septentrionales del Egipto.

Por tanto, se considera que lo noticia de esta resolución será transmitida por el embajador de la Gran Bretaña en París, Sir George Edward Clerk, a M. Laval, haciendo saber a la par, cuáles son las razones de precaución que determinan esas resoluciones. Naturalmente, cuando la ocasión llegue e Italia haya reducido su contingentes, la Gran Bretaña se encontrará en disposición de tratar nuevamente el problema.

En los centros mejor informados no existen noticias sobre las aspiraciones mínimas de Italia para la resolución del problema. De todos modos se considera que Laval no tiene muchas posibilidades de obtener éxito en estas pláticas, ya que Italia, aparentemente, se encuentra resuelta a llegar hasta el final en la conquista de Abisinia.

La creencia de las autoridades británicas es de que la S. de las N. es la que al cabo habrá de resolver el problema abisinio, puesto que no se doblegará el régimen fascista sino cuando comience a sentir el peso de las resoluciones dictadas por la asamblea de Ginebra, para castigar el engallamiento del Gobierno romano.

Sólo en el caso de que Francia diera garantías a Inglaterra de que cooperara con ella en el Mediterráneo, se pudiera retirar parte de la flota británica. El Gobierno francés, empero, considera, que nada puede hacer, mientras la Gran Bretaña no le garantice una absoluta reciprocidad en el caso de una agresión brusca de Alemania sobre su frontera.

En los primeros días de la semana, se aumentaron algunos barcos a la flota del Mediterráneo.

(En despachos de Roma se consigna que Italia considera que hay pocas esperanzas de llegar a una fórmula de paz, porque «la Gran Bretaña quiere la guerra», según dijo Mussolini).

Fueron condenados a muerte en Rusia trovadores rebeldes

KIEV, Unión de las Repúblicas Soviéticas, octubre 16. (AP.)—La romántica pero al mismo tiempo peligrosa carrera de un grupo de veinticuatro trovadores, a los cuales se acusa de fomentar complots revolucionarios después de encantar a los campesinos con su música, terminará en la prisión y ante un pelotón de soldados.

Un tribunal soviético ha decretado hoy que los dos jefes del grupo sean fusilados y que los veintidós trovadores restantes ingresen en la cárcel para cumplir penas de tres a diez años.

Las autoridades dicen que el jefe del grupo Tsichenko - Tischkovetz - Golupe, un consumado artista con la mandolina, fué oficial de las fuerzas anti-bolshevikis de Tperjura. Con éste ha sido condenado a muerte Zlotnik-Zlotniski, también tocador de mandolina.

A menos de que se les conmute la pena, serán ejecutados dentro de setenta y dos horas.

Después de combatir a los soviets en 1921, Golupe logró escapar con sus partidarios en un pequeño vapor de río.

Magda Lupescu está intrigando a favor de la raza hebrea

Se afirma que es judía y que por su influencia son empleados muchos hebraicos

BUCAREST, octubre 16. (AP.)—La ciudad fué inundada hoy de volantes en que se declara que Magda Lupescu, a quien se designa con el nombre de «jefe de estado mayor de la camarilla palaciega», es judía, dándose así a la pugna contra ella, una vuelta de peligroso antisemitismo. Se afirma que merced al favor de que Magda goza en el corazón del rey, se están empleando hebreos a porrillo en las oficinas públicas y en los más altos cargos de la monarquía, amén de ejercer el nepotismo, con la colocación de sus parientes en la nómina pública.

Se anuncia además que desde que su hermano, Jorgu Milteneanu ha ascendido al puesto de Director de Salubridad, pululan en los cuerpos y organismos de la sanidad los médicos y farmacéuticos israelitas.

Por otra parte, los agrarios han reproducido el manifiesto de Julius Maniu, jefe del partido, en que acusa a Magda de ser responsable de «toda cuanta calamidad aflige a Rumanía».

En su declaración, Maniu expone: «Soy monárquico, pero entiendo que todo rumano debiera tener en la corona y en palacio un buen ejemplo. La dinastía tiene que comenzar por respetarse a sí misma».

Carol celebró una grandiosa fiesta en el Palacio Real de Verano de Sinaia, con motivo de su XLII cumpleaños. Se había dicho en los centros diplomáticos que en tales actos, se anunciaría el compromiso matrimonial del rey con una princesa europea.

La bella rubia permaneció todo el día recogida en sus habitaciones, mientras se desataba contra ella la tempestad política. Hoy mismo regresó de París, desconcertando a sus adversarios.

Francia refuerza su guarnición en las comarcas tunecinas

Se acogen con reservas las noticias referentes a una rebelión del centro abisinio

SUSA, Tunisia, octubre 16. (AP.) —Han llegado al protectorado francés de Túnez, 3,500 hombres de las tropas coloniales de Marruecos, para reforzar las guarniciones francesas de junto a la frontera líbica. El V Regimiento de Infantería Colonial ha tomado posiciones en el extremo sur de la dependencia, cerca a la línea divisoria de la Tripolitania; y el II en Sfax, con destacamentos en Monastir y Mahdia. La artillería, compuesta de 500 hombres, permanecerá en esta plaza, ocupando los cuarteles de la aeronáutica, mientras se le construyen alojamientos más apropiados.

Hace una semana estuvo en París el Gobernador General de la colonia conferenciando con las autoridades militares francesas en cuanto a la seguridad del protectorado, en caso de que se produjesen acontecimientos inesperados en el Mediterráneo.

RUMORES DE REBELION EN EL CENTRO DE ABISINIA

ADDIS ABEBA, octubre 16. (AP.) —Despachos que la agencia «Havas» acoge con reserva, afirman que las tribus adalí se han insurreccionado en la región de Awarmalk, entre Ankober, distante de aquí un centenar de millas, y el ferrocarril de Yibuti-Addis Abeba. Dícese que en la aldea de Tade-Jamalka hubo muchos muertos.

PARTE DE LA FLOTA FRANCESA DE MANIOBRAS

TOLON, octubre 16. (AP.).—Los destructores de la armada. «Verdún», «Cassard» y «Tartu», los submarinos «Fresnel», «Acheron» y «Monge» y la corbeta, «Suippe», zarparon hoy de maniobras para el Mediterráneo.

NITTI NO HA PACTADO CON MUSSOLINI

PARIS, octubre 16. (AP.).—Francesco Nitti ha declarado que es falsa la noticia de que él haya escrito a Mussolini poniéndose a la disposición del régimen fascista, al servicio de la causa de Italia en Etiopía.

Un Príncipe griego reside en Zaragoza y está conspirando

ZARAGOZA, octubre 16. (AP.)—El príncipe Eugenio Lascaris, pretendiente al trono de Grecia, está celebrando conferencias estos días con seis diputados griegos, acerca de la próxima campaña para la restauración de su dinastía. Las reuniones se celebran en un castillo próximo a esta ciudad.

El príncipe recibió hoy a los periodistas y les dijo:

«Los viejos políticos griegos están ligados moralmente al ex rey Jorge o a Constantino. Su conducta ambigua fué la causa de la revolución. El pueblo griego es partidario de la monarquía legítima. El legitimismo en Grecia tiene profundas raíces, pera Tsaldaris, Kondylis y otros quieren ignorar ese hecho».

EL VETERANO ACTOR SAM HARDY, FALLECIO AYER

HOLLYWOOD, California, octubre 16. AP. Hoy falleció a consecuencia de un mal intestinal que se le complicó con otros achaques, el veterano actor Sam Hardy, de 52 años, que se hallaba acualmente trabajando en una importante pieza con Eddie Cantor.

Dos grupos mineros han peleado a 800 pies de profundidad

Al ver subir a los heridos, sus simpatizadores atacaron a la Policía ayer en Galse

CARDIFF, Gales, octubre 16. (AP).—Hoy se enviaron refuerzos de policía a las aldeas mineras después de la sangrienta batalla que libraron dos grupos de obreros rivales a 800 pies bajo tierra, mientras las mujeres de los mineros peleaban en la boca del río con la policía.

La lucha en el fondo de la mina ocurrió en el pozo de Trelewis, Glamorganshire. Muchos mineros se habían declarado en huelga y se negaban a subir a la superficie protestando contra la admisión de obreros que no estaban afiliados a la Federación Minera del Sur de Gales.

Se enviaron otros obreros con el fin de sacar a la fuerza a los huelguistas, pero estos hicieron resistencia, no obstante los cual cuarenta fueron encerrados por la fuerza en las jaulas y elevados hasta la superficie. Como éstos se presentaran con heridas y lesiones, sus simpatizadores entraron en acción atacando a la policía con palos y piedras.

ACTUALIDAD INTERNACIONAL

DICE el emperador de Abisinia que la ocupación de Axum, Adua y Adigrat no tiene importancia y que en esta guerra Italia todavía no ha conseguido ningún resultado importante. Sus huestes se retiran, esperando llevar al adversario a la celada. Esa misma táctica la siguió Chang Hsiao Liang en la Manchuria y los japoneses todavía están allí. La posesión de Adua es importantísima, aunque Haile Selassie lo niegue. Lo mismo puede decirse de Adigrat. Italia necesita imperiosamente de esas dos plazas y de Axum, porque no en vano comenzó por allí el imperio etiópico. La geografía fué la que determinó la creación del estado axumita entre el Setit y las crestas occidentales de la meseta habaschí. El valor económico de todo el norte de Abisinia quedará perdido si Italia se asienta allí definitivamente. La dominación mercantil del país no podrá ser impugnada. Los caminos del [illegible] Gondar, junto al lago Tana, [illegible] dominados desde Adua; los de [illegible] kota, Magdala y aun la misma [illegible] kober, en una expresión ya más alta, empatan en Adigrat, por donde se gana el acceso al mar, por Assab. El tráfico en esta zona lo realizaban las tribus dankalas (en plural árabe, danakil). Adigrat es el eje de las rutas de caravanas de la bahía de Ansley; Adua es la desembocadura natural de la ruta de Asmara a Masaua, puerto que domina el comercio de Abisinia en el Mar Rojo, ya que es la salida de un extenso «hinterland» que corre hasta el punto en donde se hace hacia el Levante el curso del río Takazé (espantoso, en amhárico).

Axum, por otra parte, servía en la época tolomeica para las comunicaciones entre el reino de Napata y Meroe en Egipto, con el famoso puerto de Aduiis. La memoria del rey Zozkales de Axum fué famosa en el mundo griego, no sólo por los contactos que hizo con los helenos por el Mar Rojo, sino también por los que mantuvo con los egipcios, por el Alto Nilo.

LAS condiciones de emplazamiento, pues, son las mismas y no es discutible el que militar y estratégicamente las tres ciudades son de un valor capital para la vida de Abisinia. Sin Axum, Adigrat y Adua, ese país no estaría poblado sino por los pigmeos que son hoy constituyen una de las clases parias de esos territorios y que descienden de los primitivos habitantes de la enorme península somali y de sus territorios vecinos hasta el Nilo. El poco de civilización que en la «Suiza africana» penetró tuvo sus puertas en esa zona.

Si los etíopes no han reconquistado Adua, no ha sido por falta de ganas. Se dió por tomada la población menditádemente tras de una imaginaria y reñida batalla digna del ingenio del Barón de Munchausen. El pueblo ama esos sitios. Tienen carácter de parajes sagrados. Allí se guardan los recipientes simbólicos del culto [illegible] y se leen los oráculos de la [illegible] como en Aro-Chuku, del lado del Niger, donde Obstalá dice sus sentencias a los hombres.

En Adua, los mahometanos depusieron a los reyes axumitas [illegible] división de su reino. Allí, en sus campos, Mahomed Grañé el [illegible] derrotó a Esteban de Gama [illegible] patriarca Bermúdez, iniciando la conquista musulmana de [illegible] que llevó las simientes de la [illegible] quía en una corriente de [illegible] glos. Los egipcios la ocuparon [illegible] no haber sido por los derviches allí estarían todavía. Los italianos la tomaron cuatro veces en el siglo pasado: dos el general Gandolfi y otras dos el general Baratieri.

PARA combatir contra los italianos, los etíopes carecen de recursos no tan sólo en el orden de los armamentos, sino en el de la instrucción militar, la organización táctica y la unidad de mando. En el psicológico les falta también. El valor de todo esto lo vimos en la guerra del Chaco Boreal, donde merced a las mejores virtudes militares pudo más el Paraguay que Bolivia.

Hay personas que se imaginan a Etiopía como un reino feliz, firmemente consolidado, civilizado, que es atacado por la maquinaria militar de un pueblo sólo superior en recursos técnicos. Sin embargo, la realidad es que los abisinios, a pesar del cristianismo, están más atrasados que los mandingas en la era del imperio de Ghana o en los tiempos del emperador Kankan Mussa, o que los lucumíes a mediados del siglo pasado, como lo demuestra la ciudad de Ibadán en pleno Golfo de Guinea. Un escritor español decía que todavía en estos tiempos, los estados abisinios muestran un estado político semejante al de España en la época del rey Wamba.

Algunos dicen: «Los abisinios son unos patriotas que defienden su tierra como no lo hace un pueblo civilizado».

Y EN verdad, el patriotismo, el amor lar, no se conoce en un estado donde las clases dirigentes de la pirámide feudal (todavía en la etapa de la economía natural) son de origen nómada y mantienen la institución de la esclavitud. Los que de esa manera piensan olvidan que las ideas nacionalistas nacieron con la pequeña burguesía, clase producto de una revolución económica que aún no se ha producido en Abisinia, porque ni hay ni ha habido nunca allí ni un atisbo de pequeña industria.

Así, pues, en el orden psicológico, las posibilidades de resistencia de las huestes del negús son muy limitadas. No hay que perder de vista tampoco el que los jefes militares son hereditarios, por feudos, y que en sus combates proceden siguiendo la jerarquía feudal, no las necesidades estratégicas.

Su táctica tradicional es harto conocida de los italianos. Los abisinios necesitan siempre muchas fuerzas para destruir al enemigo y las lanzan todas a la lucha en una sola vez, atacando de frente y por uno de los flancos, con igual violencia. Este método, que exige grandes concentraciones, es fatal ante un ejército que cuenta con armas de ataque y máquinas de bombardeo. Además, los asaltos por sorpresa no son ya posible en esta guerra, aparte de que en la campaña de 1896, ni Arimondi, ni Toselli, ni Galliano, ni Albertone fueron sorprendidos, sino que no se les reforzó a tiempo.

La posición de Etiopía es la de víctima y es el papel que la S. de las N. ha querido darle en la controversia. ¿Triunfos militares? Es permitir a Mussolini el lujo de hablar en tono heroico...—J. L. M.

M.E.C.D. 2016

No publicaremos ningún trabajo que no sea realizado por nuestros fotógrafos, que deberán debidamente identificados con el carnet del Diario de la Marina

DIARIO DE LA MARINA

LA HABANA, JUEVES, 17 DE OCTUBRE DE 1935

SUPLEMENTO DIARIO EN ROTOGRABADO, DE ACTUALIDAD MUNDIAL
TELEFONO M-3775

HEMEROTECA ENTRADA 3 NOV. 1955 MADRID

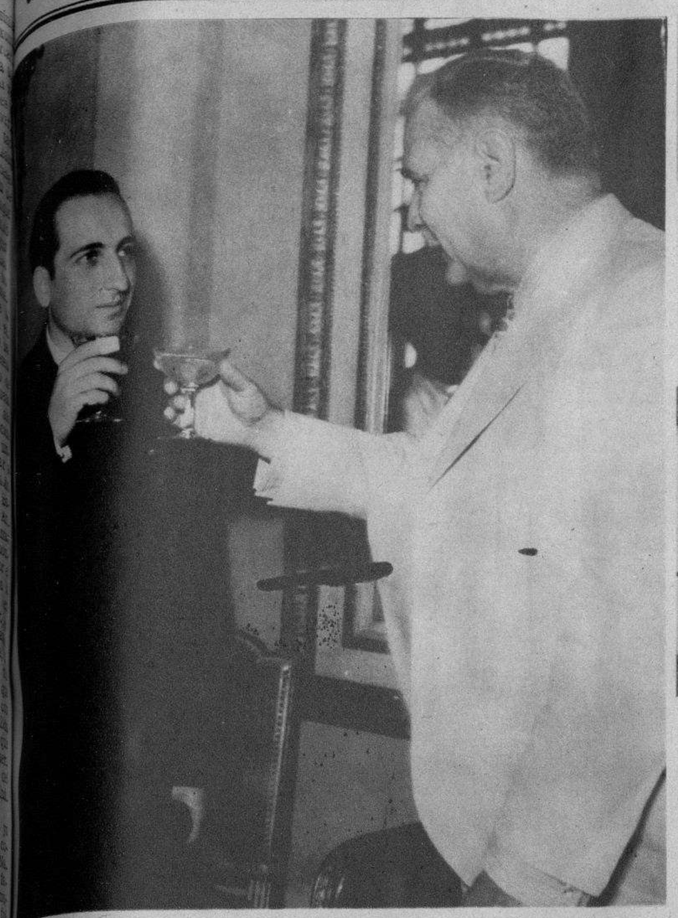

EL PRESIDENTE de la República, coronel Mendieta, con la copa de champán en alto, hace votos por los futuros éxitos del joven aviador Juan Ignacio Pombo. Esta foto fué hecha en Palacio durante la visita de Pombo al Jefe del Estado (Foto D. M.)

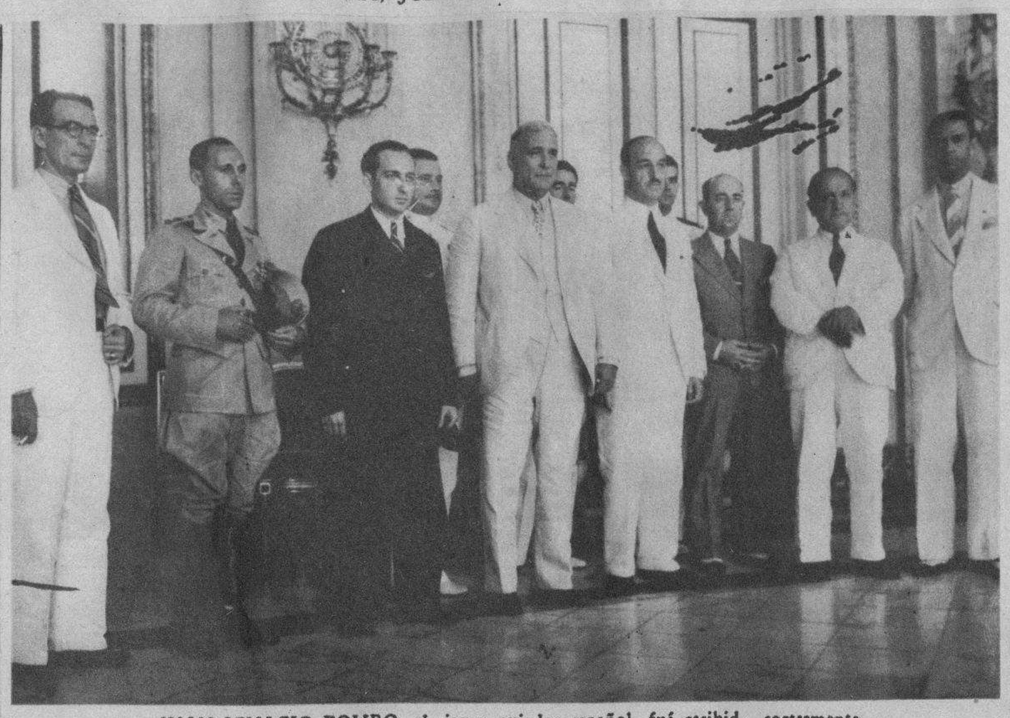

JUAN IGNACIO POMBO, el joven aviador español, fué recibido cortesmente por el Presidente de la República, coronel Carlos Mendieta. En la foto aparecen los citados: el Encargado de Negocios de España, señor Espelius; el doctor Agustín Acosta, Secretario de la Presidencia, los Presidentes de Centros Regionales de la Habana y otros (Foto D. M.)

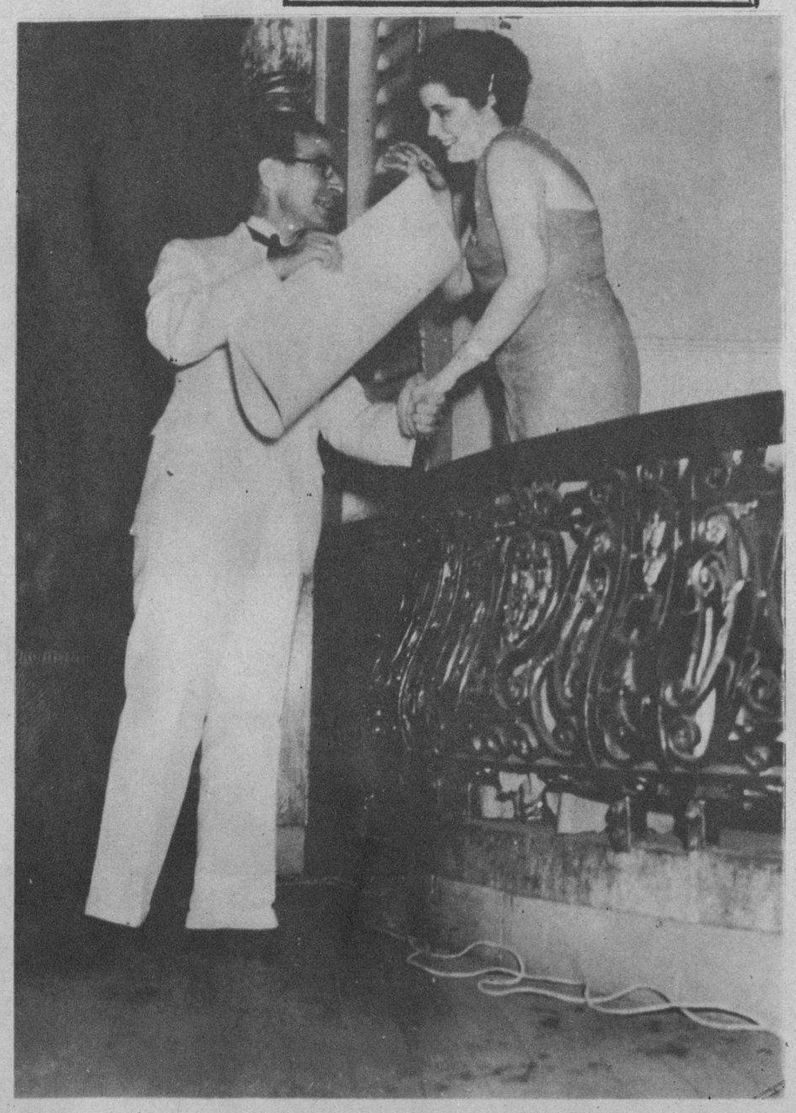

DALIA IÑIGUEZ, la genial recitadora cubana, recibe de manos del gran poeta Agustín Acosta, Secretario de la Presidencia, un diploma de honor la noche en que se llevó a efecto el homenaje de la excelsa artista cubana (Foto D. M.)

FUE RECIBIDO con gran entusiasmo el aviador Juan Ignacio Pombo en la Quinta Covadonga, del Centro Asturiano de la Habana. En la foto aparece el "as" español con el Presidente del Centro y socios entusiastas de la institución (Foto D. M.)

UNA DE LAS ALAS de la mesa en que tomaron asiento los componentes de los Tercios Tácticos de Matanzas y Pinar del Río en los jardines de La Polar, durante el almuerzo ofrecido a éstos por el Regimiento Seis de la Habana (Foto D. M.)

EL REGIMIENTO Seis ofreció un almuerzo espléndido a los Tercios Tácticos de Matanzas y Pinar del Río en La Polar. Dichos Tercios vinieron a la Habana con el objeto de tomar parte en la brillante parada militar del 10 de Octubre. En esta mesa vemos altos Jefes del Ejército presididos por el coronel Batista (Foto D. M.)

EN LA CERVECERIA La Tropical fué obsequiado el aviador Juan Ignacio Pombo. En esta impresión fotográfica aparece el "as" español en compañía del Alcalde de la Habana, Dr. Belt, y de don Julio Blanco Herrera, Presidente de la referida Empresa cervecera (Foto D. M.)

UN ESPLENDIDO almuerzo le fué ofrecido por la Empresa de la Cervecería La Tropical al aviador Juan Ignacio Pombo. Aparece en el grabado el aviador, el señor Espelius, Encargado de Negocios de España en Cuba, el Presidente de La Tropical, don Julio Blanco Herrera, y otras conocidas personalidades (Foto D. M.)

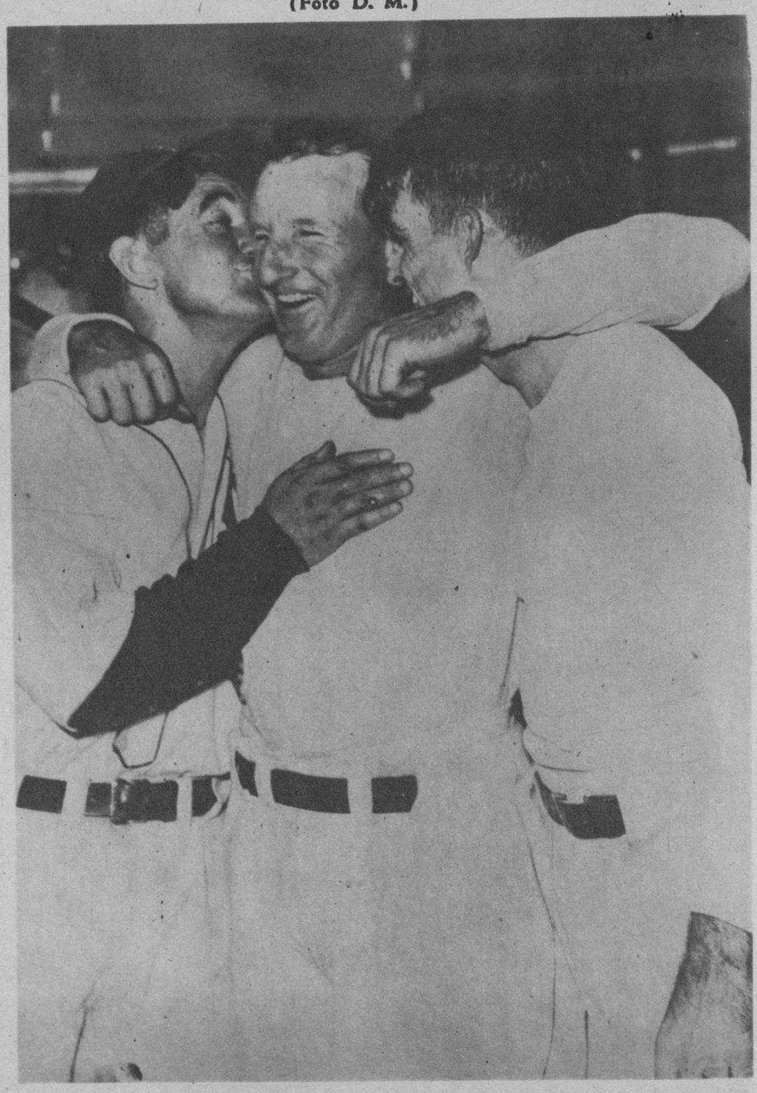

MOMENTO DE ALEGRIA desbordante fué aquel en que "Goos" Goslin, el gran bateador de los Tigres del Detroit, conectó el hit oportuno que dió la victoria a su equipo, y por ende, el Campeonato del Mundo. Aquí vemos a su jefe, el manager Cochrane, dándole un beso en la mejilla a su jugador y al otro extremo aparece el lanzador Bridges, que fué el verdadero héroe de la serie (Foto Wide Wide)

UN PONCHE de honor, homenaje a la hazaña realizada por el joven aviador Pombo, fué servido en la Asociación de Repórters de la Habana. En la foto aparece el aviador, rodeado de los periodistas (Foto D. M.)

M.E.C.D. 2016

PARTE DE LA SELECTA concurrencia que asistió al baile celebrado en la Colonia Española de Santiago de Cuba el Día de la Raza (Foto D. M.)

EN LA NOCHE del 12 de Octubre—Día de la Raza—tuvo efecto una fiesta bailable en los salones de Os Pinos Novos, de Santiago de Cuba (Foto D. M.)

ASPECTO de la concurrencia que asistió a la simpática fiesta bailable celebrada en los salones de la Colonia Española de Santiago de Cuba, el Día de la Raza (Foto D. M.)

DAMNIFICADOS del ciclón que azotó a Cienfuegos que reciben diariamente raciones de comidas (Foto D. M.)

Tino y embellecedor, desde que uso el Jabón de Hiel de Vaca de Crusellas, no concibo que pueda cambiarse por ninguno otro.

Laura Pardo
SANTIAGO DE CUBA

Sintonice la Hora JABON DE HIEL DE VACA DE CRUSELLAS todos los miércoles, de 6 a 7 p. m. Por las estaciones: C. O. C. O. de onda corta en 6010 Kilociclos y C. M. Q. de onda larga en 840 Kilociclos.

Las envolturas del Jabón de Hiel de Vaca de Crusellas, sirven para participar en los famosos Concursos "JABON CANDADO"

EL DOCTOR Manuel Gómez Morales, eminente cirujano y destacado ginecólogo, cuya designación como Vice Director y Director —en comisión—del Hospital Municipal de Emergencias, ha sido acogida con grandes simpatías (Foto D. M.)

PERSONALIDADES santiagueras acudieron el pasado 10 de Octubre a depositar una corona de flores en el monumento a Carlos Manuel de Céspedes, uno de los padres de la Revolución cubana (Foto D. M.)

UNA BRILLANTE fiesta tuvo efecto el pasado Día de la Raza en los salones del Colegio La Inmaculada. Presidió el acto el venerable e ilustre doctor, Gonzalo Aróstegui (F. D. M.)

SEDUCIR...
ANHELO DE TODA MUJER

La *Legítima Agua de Violetas de Crusellas* aumenta los atractivos femeninos, realzando la belleza con un peinado perfecto.

La *Legítima Agua de Violetas de Crusellas* ondula y suaviza el cabello, impregnándolo de un perfume agradable y seductor.

Polvos
AMOR EN SUEÑO

FINISIMOS - ADHERENTES
SU PERFUME EXQUISITO SUBYUGA

Estos delicados y finísimos polvos AMOR EN SUEÑO están hechos especialmente para realzar la belleza del cutis. Sus grandes propiedades absorbentes del sudor, eliminador del brillo del cutis, protegiéndolo contra el sol y el viento, lo hacen esencialmente recomendable en este clima tropical. Tenga siempre en su tocador una caja de polvos AMOR EN SUEÑO y dará a su cutis esa sin igual suavidad, frescura y fragancia que atrae y subyuga.

Otros Productos AMOR EN SUEÑO
Polvos 20 ¢. Loción 45 ¢. Jabón 10 ¢.
Brillantina 20 ¢. Pomada 20 ¢. Aceite 20 ¢

LOS MAS AFAMADOS BARBEROS LO USAN Y RECOMIENDAN

S. Sancho Bernardo
Propietario del Salón Matías
Cuba 47, Habana

LOS más afamados barberos de Cuba recomiendan a su clientela el uso diario del Rhum Quinquina de Crusellas para eliminar la caspa y fortalecer el cabello evitando su caída.

Cuando visite a su barbero obtenga una fricción con el Rhum Quinquina de Crusellas y además úselo en su casa diariamente, frotándose este tónico en todo el cuero cabelludo antes de peinarse.

El Rhum Quinquina de Crusellas
por sus ingredientes tonificantes, combate las irritaciones, elimina la caspa y evita la calvicie. Conserva el cabello sano, suave, lustroso y con un perfume fino y agradable.

M.E.C.D. 2016

modas

por MARIA R. de FONTANILLS

LOS TRAJES de "interieur" se han generalizado mucho en Hollywood viéndose preciosos modelos que responden a un gusto exquisito. Nancy Carroll nos muestra uno confeccionado en una túnica de "chiffón" plegada azul pálido con una chaqueta de satín azul royal

LOS TEJIDOS ásperos en colores variantes son los que más éxitos tienen para los conjuntos de noche. Véase este regio modelo en azul tornasolado que acompaña una chaqueta igual de corte tallado

NUEVO PEINADO impuesto por Antoine, el gran peluquero de París, con el que aparecerán las mujeres más elegantes acompañando los más lujosos trajes de noche esta temporada

MARION MARSH nos expone, de un modo elegantísimo, la línea nueva que se impone en los trajes de calle. Este es un bello modelo de paño gris, con chaqueta de tres cuartos adornada con un cuello de piel de "blue fox" →

↓ SIGUEN LOS TRAJES "imprimées" ocupando los primeros lugares en el mando de las modas. Ann Sothern nos expone un sencillo modelo de tarde

SOMBRERO de tarde en tela brillosa que combina y realza el conjunto que acompañan las pieles. Nancy Carroll nos indica el modo de colocarlo así como la forma de llevar las pieles sibelines de una manera más elegante →

BELLO Y SOBRIO es este "suit" terminado con tubos de metal cromado, una de las especialidades de la gran mueblería LA MODA, de Galiano y Neptuno

M.E.C.D. 2016

Una mano áspera causaría decepción . . . pero la mano blanca, suave, lisa—la mano cuidada con la Crema de miel y almendras Hinds—tiene, al tocar, virtud de caricia. Recuerde que sus manos revelan su refinamiento—y consérvelas siempre hermosas, usando a diario la Crema Hinds, la misma Crema Hinds que toda mujer moderna usa para la cara. Por ser líquida, sus benéficos ingredientes penetran mejor—y sus resultados son más satisfactorios. A pesar de la intemperie, el deporte o el trabajo, usted lucirá, con Hinds, manos exquisitamente suaves y blancas—y un cutis terso y juvenil. Rechace imitaciones.

Hinds es tan buena para el rostro, como para las manos y el cuerpo.

CREMA
de miel y almendras
HINDS
LA CREMA PROTECTORA
QUE EMBELLECE EL CUTIS

DESFILE VERIFICADO en los terrenos del Gran Stadium Tropical de los atletas de futbol que figuran en la Federación de la Habana ante la bandera de los Tigres del Hispano América (Foto D. M.)

NUEVA TINTA
LIMPIA AL ESCRIBIR—
SE SECA AL INSTANTE

¿Conoce Ud. a esta tinta maravillosa—Parker *Quink*—que limpia la pluma a medida que escribe? Un solvente secreto e indestructivo disuelve el sedimento—evita obstrucciones. Se seca 31% más rápido. Compre *Quink Lavable* para el hogar o la escuela—se quita con agua y jabón. Compre *Quink Permanente* para el escritorio. Producido por los fabricantes de la Parker Vacumatic.

Parker Quink

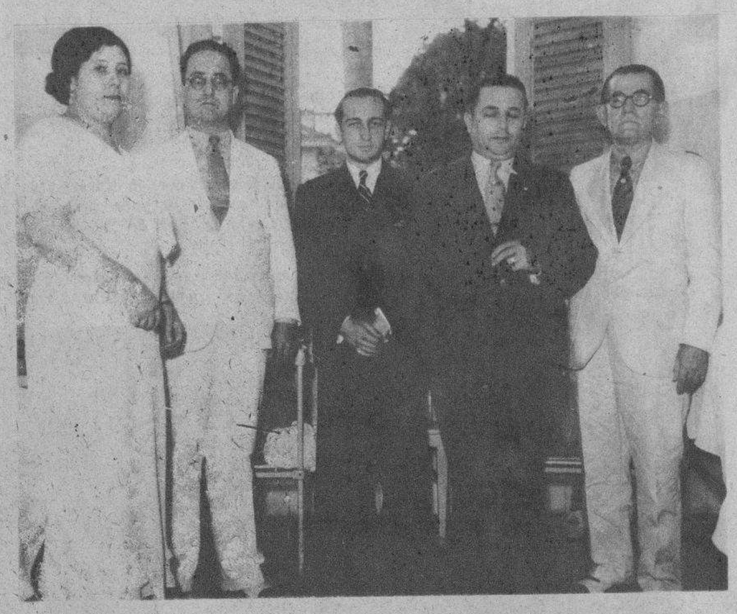

VISITA HECHA AYER por el aviador Juan Ignacio Pombo a uno de los pabellones del Centro Asturiano de la Habana (Foto D. M.)

UN CLOSE-UP de Clive Brook, en la notable película de la Gaumont British, "Los Amores de un Dictador", que se estrena el sábado en los teatros Fausto de la Habana y Auditorium del Vedado

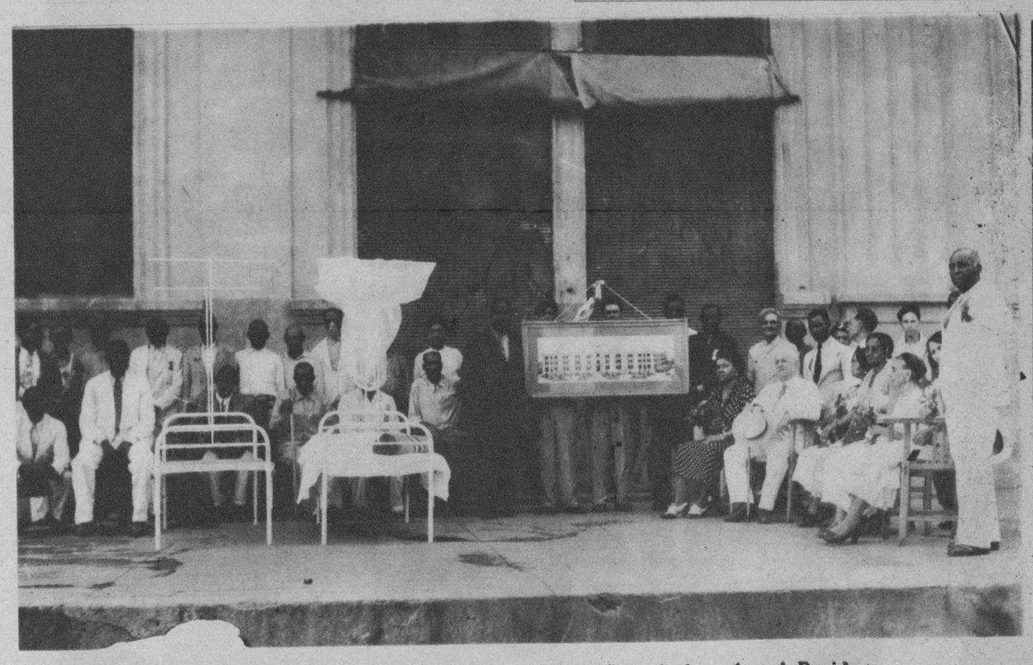

...NDACION "Mariana Grajales de Maceo" ha hecho saber al Presidente de la República el pésimo estado en que se encuentra el local de la Purísima, donde se encuentran algunos veteranos de la Independencia recluídos. Mostramos dos camas del nuevo equipo adquirido por la fundación en número de 60 (Foto D. M.)

MR. E. B. JOHNSON, Subdirector de Ventas al Exttanjero de la importante empresa manufacturera de los Chiclets de Adams, fotografiado en compañía del señor Jules Marcus, de esta plaza, a su llegada de New York el martes en el "Oriente" (Foto D. M.)

UNO DE LOS camastros que servían a los veteranos de la Independencia recluídos en el ex mercado la Purísima. Se han adquirido, por medio de la Fundación "Mariana Grajales de Maceo", un nuevo equipo de 60 camas (Foto D. M.)

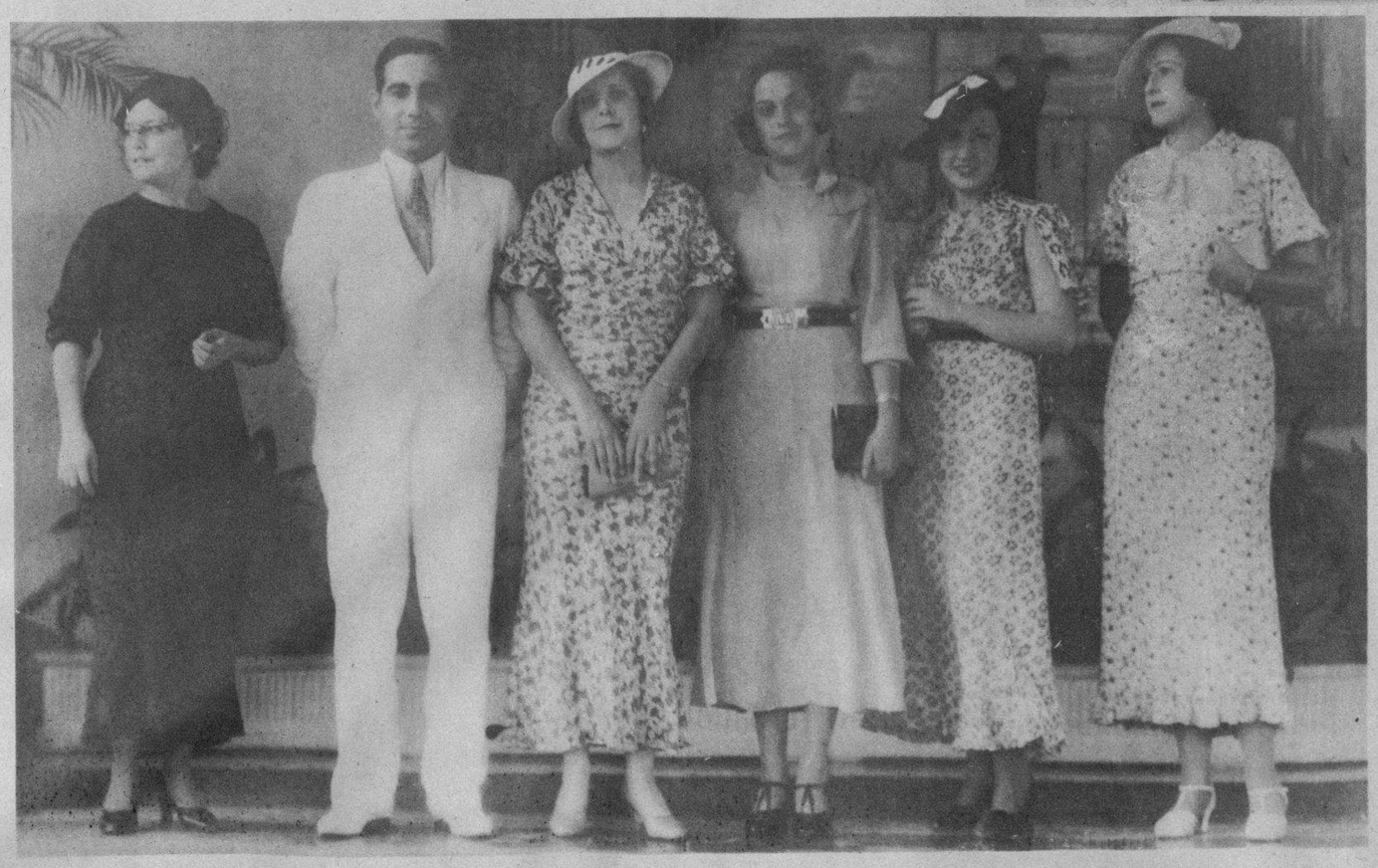

GRUPO INTEGRADO por personas conocidas que fueron impresionadas por la cámara de José Luis en la terraza del Hipódromo de Marianao. Hoy jueves se ha preparado un interesante programa hípico (Foto. D.)

EN EL BAR "Bacardí" se le ofreció un cock-tail de honor al aviador Pombo, que aparece sentado, vestido de oscuro, rodeado de distinguidos caballeros, entre los que se encuentran los altos empleados de la firma (Foto D. M.)

Telas Inglesas
"BELWARP"
"PETRONIO"
"FAVORITA"
CALIDAD MAXIMA
Sobrinos de Nazábal
Importadores de PAÑOS
Muralla 70 Teléfono M-1928 • Habana.
Anuncios "VICTORIA"-U5298

DINERO del 1 al 5% Con garantía de joyas "LA IDEAL" Neptuno e Industria

ASEGURE LA DURACION DE SU PERMANENTE PEINANDOSE CON
"LA BELLE LATINE"
DE VENTA EN: FARMACIAS-SEDERIAS Y VIDRIERAS
EXIJA LA LEGITIMA

M.E.C.D. 2016

5 CENTAVOS EL EJEMPLAR

SUSCRIPCIÓN: $1.20 AL MES

GRATIS A LOS LECTORES DEL

DIARIO DE LA MARINA

SUPLEMENTO CÓMICO DE LOS JUEVES

Ocho planas en colores de las famosas historietas:

4 planas diarias
en ROTOGRABADO

2 suplementos cómicos
a la semana

Jueves 17 de Octubre de 1935

EL POLICÍA VIRUTA
SKIPPY
EL NEMROD MODERNO
LA GATA CHIFLADA
EL AUTO-RADIO POLICÍACO
DRUMMOND EL AVIADOR
MANDRAKE EL MAGO
BETTY BOOP

EL POLICIA VIRUTA

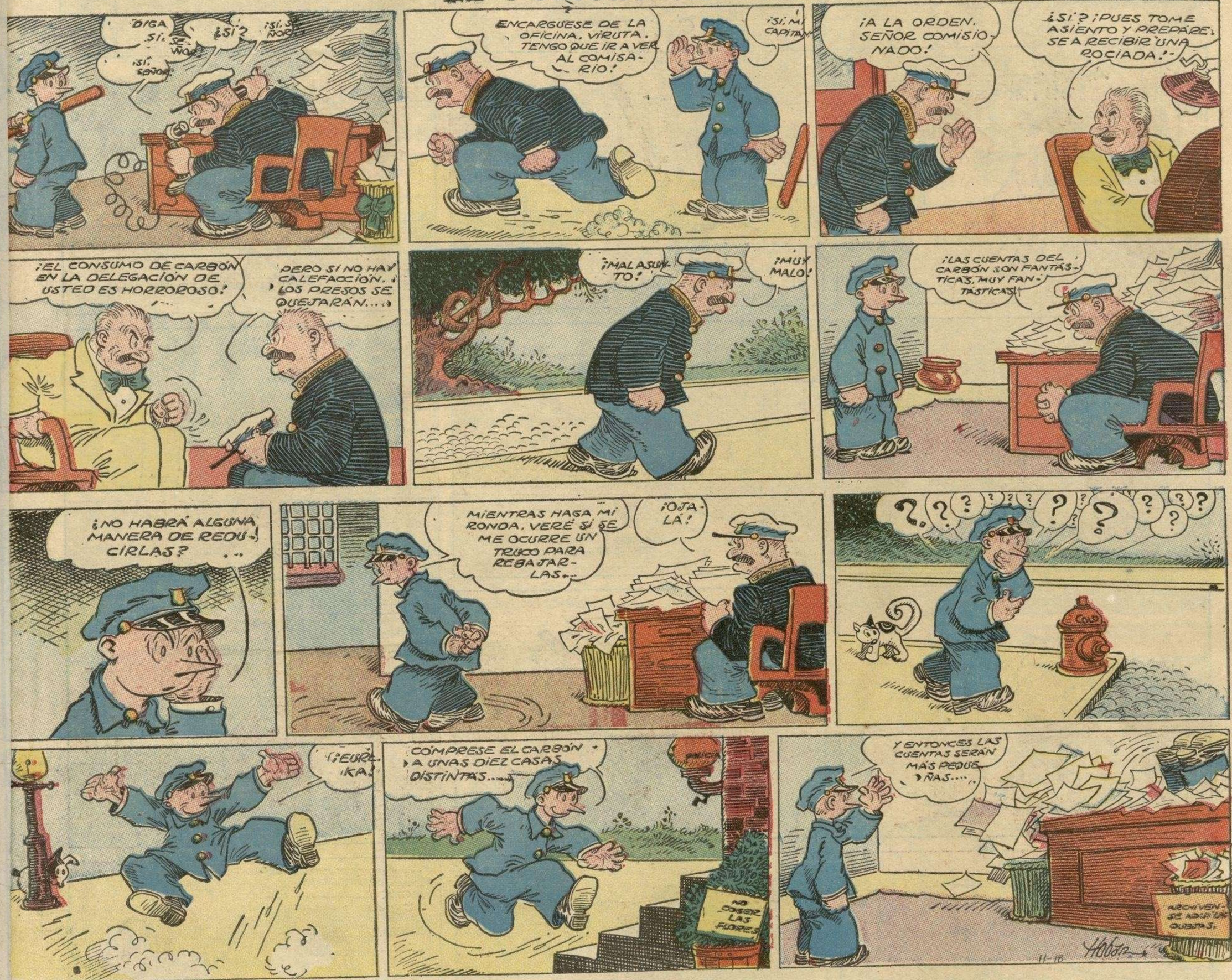

PRECOCIDADES
POR
PERCY CROSBY

¿COMO VA EL NEGOCIO?

LIMONADA

¡PÉSIMAMENTE! EN TODO EL DÍA NO HE VENDIDO UN SÓLO VASO!

¿CUAL SERÁ (LA) RAZÓN?

NO SE

LIMONADA A $4.98 EL VASO.

Percy L. Crosby, Great Britain rights reserved.
© 1935, King Features Syndicate, Inc.

10-6

SKIPPY

Registered U. S. Patent Office

EFECTOS PARA DEPORTES

¿ME PUEDE DEVOLVER EL DINERO? ¡ESTE BATE NO HA SIDO USADO!

Percy L. Crosby, Great Britain rights reserved.
© 1935, King Features Syndicate, Inc.

10-6

M.E.C.D. 2016

EL NEMROD MODERNO
FRANK BUCK

GLEN CRAVATH

AL HUIR LOS "VEDDAS" DE LOS "FANTASMAS" QUE HAN VISITADO SUS CAVERNAS, NEMROD SE DISPONE A ESCAPARSE.—

RECOGIENDO LAS ARMAS, QUE LA LLUVIA HA MOJADO.....

—ENCUENTRA A CATALINA LISTA YA PARA ACOMPAÑARLO. CORREN A.....

¡LIBERTAR AL TRAMPERO!—

—BUSCAN UN SITIO PARA REFUGIARSE DE LA TEMPESTAD, QUE.....

—SE CONVIERTE EN UN TIFÓN CON LLUVIA QUE INUNDA EL VALLE, OBLIGANDO A LAS FIERAS A GUARECERSE EN LAS ALTURAS.—

—SE LES DERRUMBA EL ALBERGUE.—

ENTRETANTO...

© 1955, King Features Syndicate, Inc., Great Britain rights reserved.

10-5

M.E.C.D. 2016

EL GATO CHIFLADO

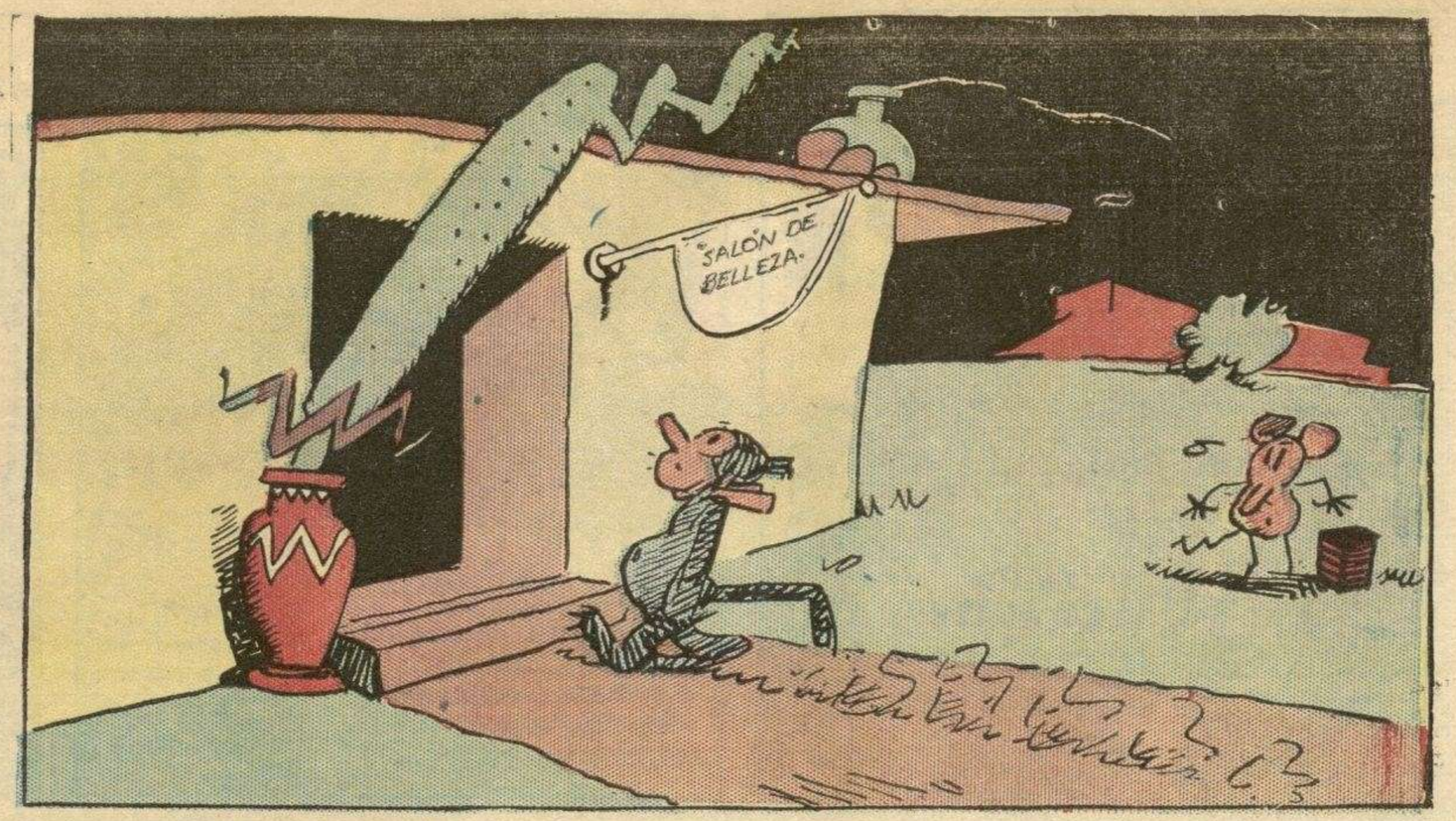

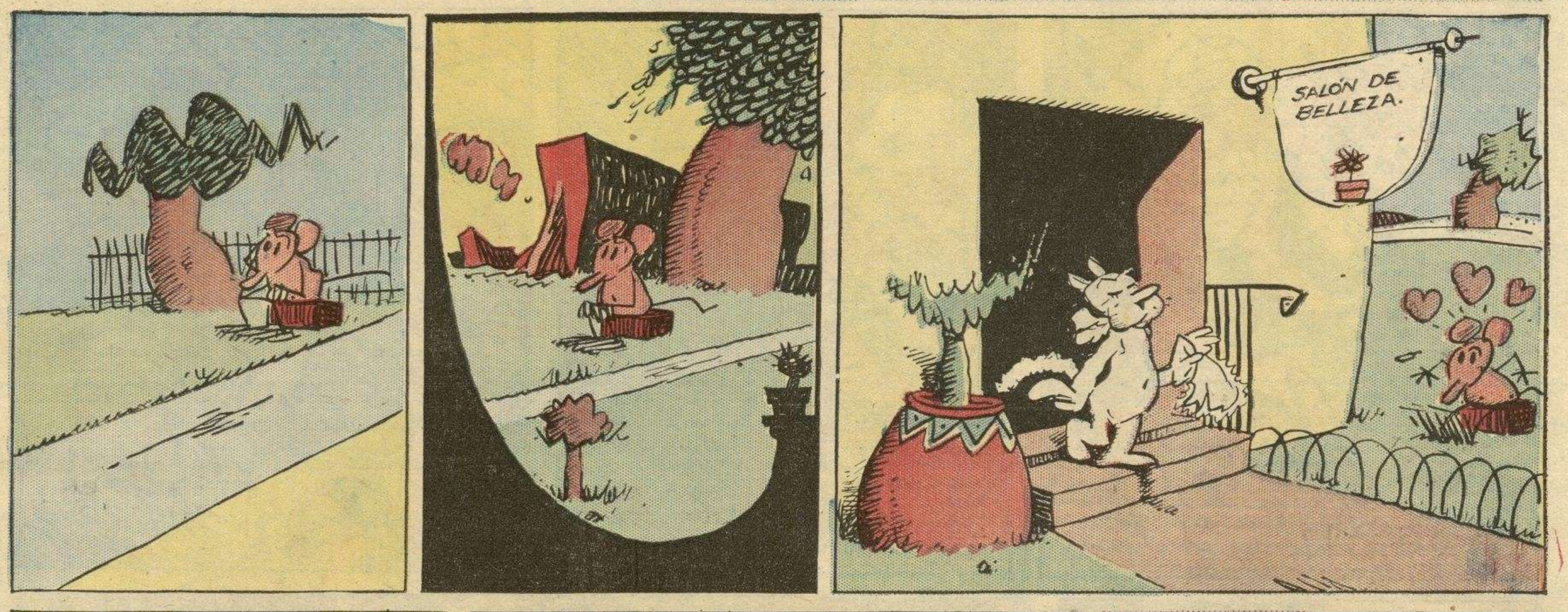

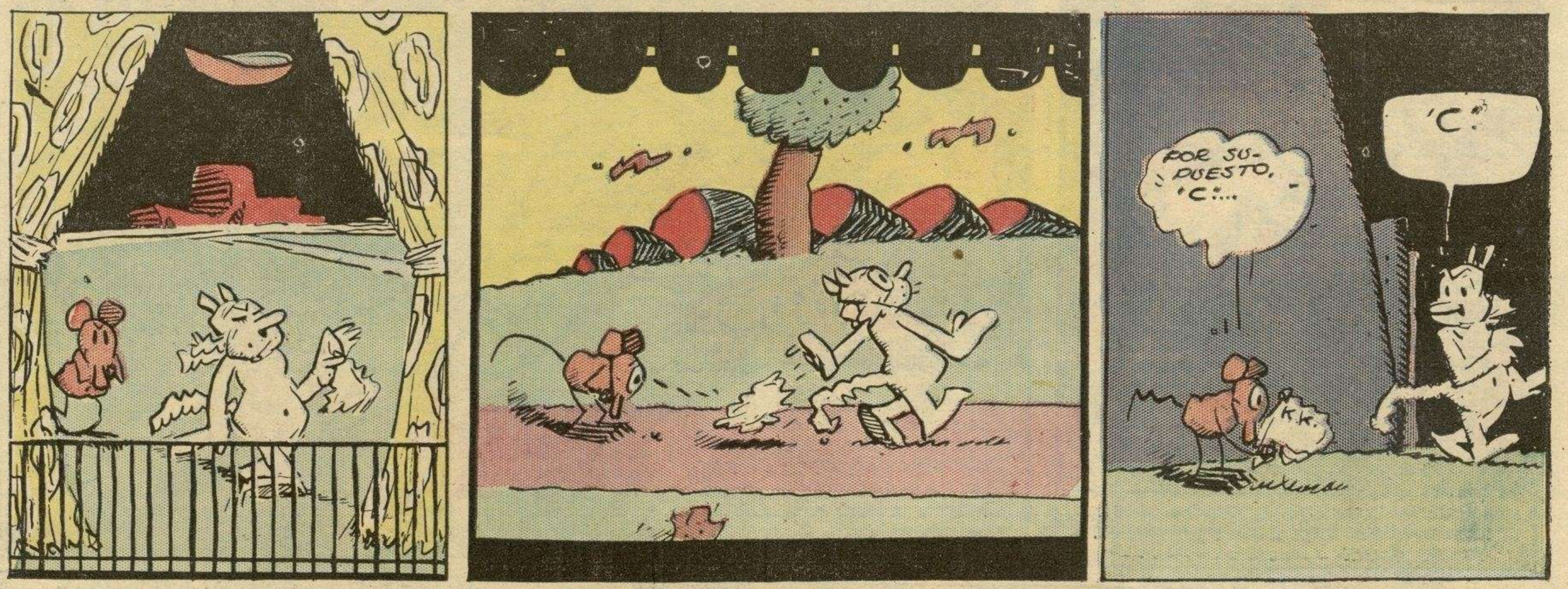

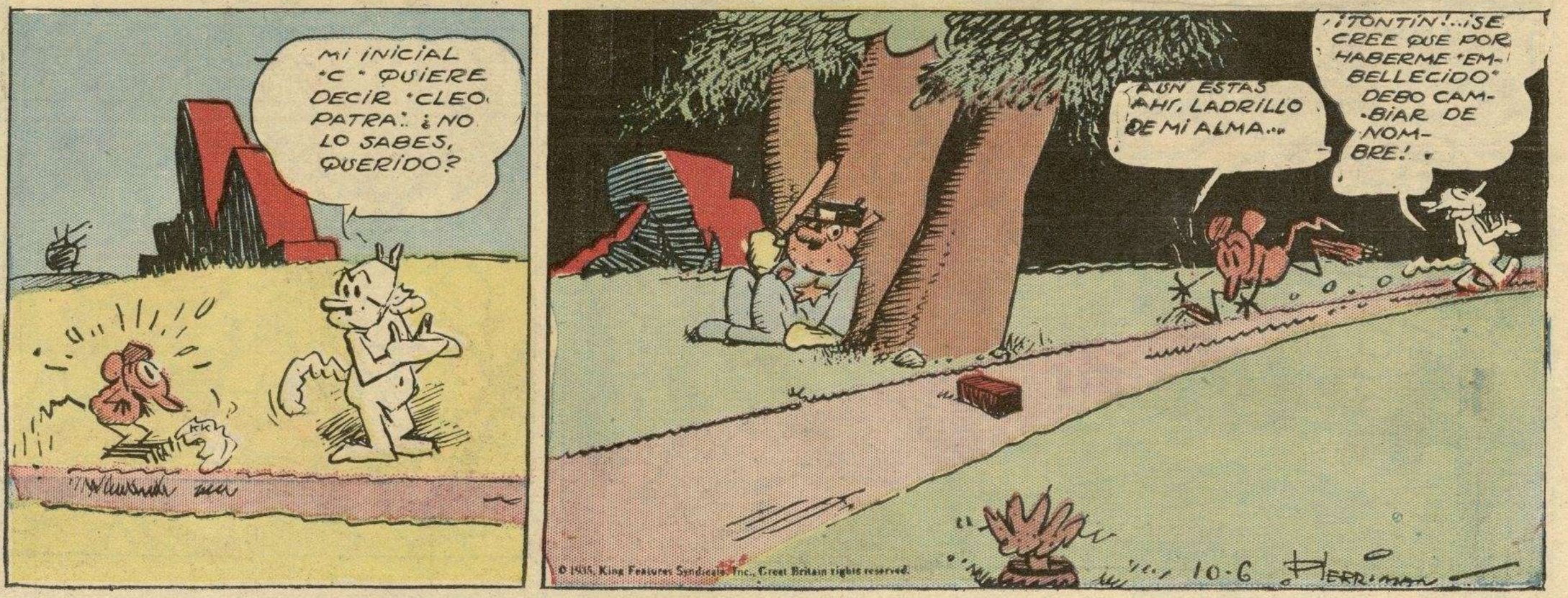

M.E.C.D. 2016

EL AUTO-RADIO POLICÍACO

POR

MARIQUITA Y LEOPOLDO, HABIENDO DECIDIDO ACLARAR EL MISTERIO DE LA CASILLA DE BOTES, ENTRAN EN ELLA NADANDO POR DEBAJO DE LA PUERTA.—

¿DÓNDE HA IDO LA GASOLINERA? ¡YO NO LA VÍ SALIR! ¿SERÁ SUMERGIBLE?

¡AHÍ ESTÁ EL ASCENSOR DE QUE TE HABLABA!.

¿QUÉ ES ESTO? ¡YO NO LO HABÍA VISTO!.

¡COMPUERTAS!... ¡VAYA! ¡TIENEN DE TODO!

¡ESO EXPLICA CÓMO EL BOTE DESAPARECIÓ DEL RÍO AQUEL DÍA CUANDO YO LO MIRABA! ¡DEBE HABER UNA ENTRADA POR DEBAJO!.....

¡TIENES RAZÓN; Y YO TE CREÍ CHIFLADO!

ENTRETANTO, PACO Y LOS SUYOS VUELVEN A LA CAVERNA Y COMIENZAN EL ASCENSO A LA CASILLA, A TRAVÉS DE LAS COMPUERTAS.

¡VOCES! ¡YA SE ACERCAN!

¡PRONTO! ¡DEBAJO DE LA PUERTA!

DESDE EL OTRO LADO DE LA PUERTA, LEOPOLDO Y MARIQUITA PRESENCIAN LA LLEGADA DE LA CANOA:—

¡ESTO EQUIVALE A DIEZ MIL PESOS! ¡NOCHE DE PROVECHO!

CHARLIE SMITH 10-5

CONTINUARÁ...

© 1935, King Features Syndicate, Inc., Great Britain rights reserved.

M.E.C.D. 2016

LOS ASES DEL AIRE

DEAN C. SMITH.

APRENDIÓ A VOLAR DURANTE LA GRAN GUERRA, EN EL EJÉRCITO AMERICANO. FUÉ DE LOS PRIMEROS AVIADORES QUE ESTABLECIÓ LA LÍNEA POSTAL ENTRE NUEVA YORK Y CHICAGO, Y DESDE 1921 PRESTA SUS SERVICIOS EN LA AVIACIÓN COMERCIAL.-

EN 1923 SALIÓ DE N. JERSEY, PARA CLEVELAND, CON LA PRIMERA REMESA DE CORRESPONDENCIA AÉREA.

ESTUVO CON BYRD EN EL POLO SUR Y CONDUJO EL AVIÓN QUE SALVÓ A TRES DE SUS COMPAÑEROS EN LAS MONTAÑAS ROCKEFELLER.-

EN DICIEMBRE DE 1934 ENCONTRÓ UN AVIÓN QUE SE HABÍA PERDIDO TRES DÍAS ANTES EN UNA MONTAÑA NEVADA.-

© 1935 E. V. Rickenbacker
King Features Syndicate, Inc.
Great Britain rights reserved

"CURTISS CONDOR" AVIÓN CON CAMAS PARA DOCE PASAJEROS.-

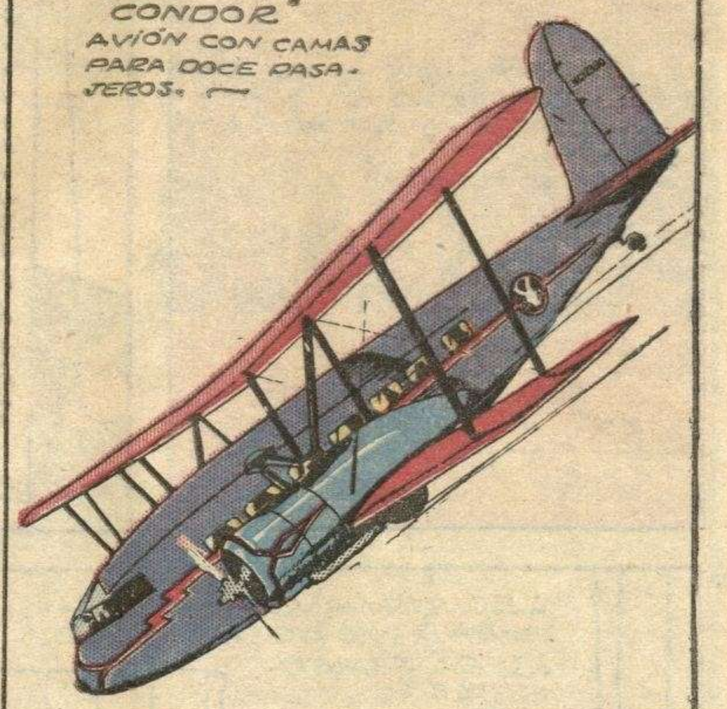

SMITH RECIBIÓ EN DOS OCASIONES EL TROFEO HARMON: LA PRIMERA VEZ PRESTANDO SERVICIOS POSTALES, Y LA SEGUNDA EN 1935.-

10-C

DRUMMOND EL AVIADOR

POR Capt. Eddie Rickenbacker

© 1935 E. V. Rickenbacker
King Features Syndicate, Inc.
Great Britain rights reserved

10-C

CONTINUARÁ.-

M.E.C.D. 2016

MANDRAKE EL MAGO

POR LEE FALK & PHIL DAVIS

JEHOL KHAN DICE QUE SU HIJA NO PUEDE CASARSE CON JORGA, A QUIEN AMA. QUIERE QUE SEA ESPOSA DE UN PRÍNCIPE ADINERADO; PUES, PARA ÉL, LA RIQUEZA ES MÁS IMPORTANTE QUE EL AMOR. MANDRAKE INTERVIENE. UNA COPA, AL SER TOCADA POR JEHOL, SE CONVIERTE EN ORO. —

¡MIRAD, MANDRAKE! ¡HE PALPADO ESTA MANZANA, Y SE HA CONVERTIDO EN

¡INCREÍBLE, JEHOL KHAN!

¡CADA COSA QUE TIENTO SE VUELVE ORO MACIZO! ¡ORO! ¡ORO!

¡TODO MI PALACIO VA SIENDO DE ORO! ¡SERÉ EL HOMBRE MÁS RICO DEL MUNDO!

¡TENGO HAMBRE, MANDRAKE! ¡ME MUERO DE HAMBRE! ¡PERO NO PUEDO COMER! ¡TODO SE ME TORNA EN ORO!

SIN EMBARGO, JEHOL, SOÍS EL HOMBRE MÁS RICO DEL MUNDO!

—Y MUCHAS HORAS DESPUÉS.....

¡TENGO SED! ¡SE ME ABRASA LA GARGANTA, MANDRAKE! ¡ME MUERO!

¡ME HABEÍS DICHO QUE EL ORO ES LO ESENCIAL!..... ¡VUESTROS DESEOS SE CUMPLEN!

AL CONTACTO DE JEHOL, HASTA EL AGUA DE LA FUENTE SE VUELVE ORO.—

¡MANDRAKE, PEREZCO DE HAMBRE Y DE SED! ¡LIBRADME DE ESTA MALDICIÓN! ¡LIBRADME!

¡CONSENTID PRIMERO QUE JANA SEA ESPOSA DE JORGA!

¡JANA, QUERIDA, HE ESCARMENTADO. TÚ AMAS A JORGA. CÁSATE CON ÉL CUANDO GUSTES!.

¡OS LIBRO DEL ENCANTAMIENTO, JEHOL!

¡AGUA PURA Y CRISTALINA!

¡MANDRAKE, OS QUEDAMOS ETERNAMENTE AGRADECIDOS!

¿ES VERDAD, MANDRAKE, QUE LO QUE TOCABA MI PADRE SE CONVERTÍA EN ORO?

...TANA: ÉL SE LO IMAGINABA. NADA MÁS!

10-6

LA SEMANA PRÓXIMA: "GENTE PEQUEÑA".—

© 1935, King Features Syndicate, Inc., Great Britain rights reserved.

M.E.C.D. 2016

BETTY BOOP

MAX FLEISCHER

¡LAS PRUEBAS DE "MANITO" HAN SIDO SATISFACTORIAS! ¡AHORA VAMOS A HACERLE PROPAGANDA!

¡OH! ¡QUÉ EMOCIONANTE!

¡EL DEPARTAMENTO DE PUBLICIDAD VA A HACER QUE LO ENTREVISTE UNA GRAN ESCRITORA!

¿UNA ENTREVISTA? ¿Y SI ÉL NO QUIERE HABLAR?

- LA SEÑORITA MARIA HUESODURO IRÁ A VER AL NIÑO. YA SABES COMO HAY QUE HABLARLE. LAS "FÁBULAS" DE SIEMPRE!"

¡ESTÁ BIEN.. PERO SI LE DIJERA LA VERDAD DE ESE DIABLILLO, LLAMARÍA A UN POLICÍA!

¡CARAMBA! ¡NO ES POCA LA SUERTE QUE TIENE "MANITO." SERÁ FAMOSO!

¡YA VIENE ELLA! ¡AHÍ ESTÁ!.... ¡EH! ¡NO TE VAYAS!...

R-R-R-IN

-Y AHORA, DIGAME, ÉL TENDRÁ SU INDIOSINCRACIA.. DESDE LUEGO....

¡AY, NO! ¡NUNCA HA PADECIDO NADA DE ESO! ¡NI SIQUIERA HA TENIDO SARAMPIÓN!

¡AQUÍ TIENE USTED OTRO DE SUS RETRATOS! ¡ESE QUE ESTÁ EN EL MEDIO ES ÉL!

¡QUÉ GANAS TENGO DE VERLO! ¡ES ADORABLE! ¡QUISIERA COMÉRMELO A BESOS!

¡ESTABA AQUÍ HACE UN MOMENTO! ¡EH! ¿DÓNDE ESTÁS, MANITO?

CONQUE QUIERE COMERME A BESOS, ¿EH?

¡BAJA, QUÉ TE VOY A PRESENTAR A LA SEÑORITA HUESODURO!.. ¿OYES?

¡YA TE ESTOY SINTIENDO AHÍ! ¡BAJA EN SEGUIDA!-

¡BUENO, BUENO! ¡YA.... VOY!

¿CÓMO ESTÁ USTED, SEÑORITA HUESODURO?

© 1935, King Features Syndicate, Inc., Great Britain rights reserved.

10-5

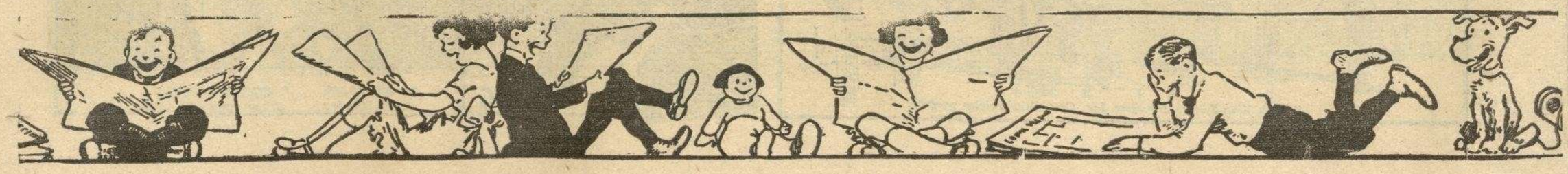

M.E.C.D. 2016