1A SECCION 1

SERVICIO DE ASSOCIATED PRESS. Esta queda autorizada para usar nuestro servicio y noticias de información.

HILO DIRECTO CON NUEVA YORK.

DIARIO DE LA MARINA

ENTRADA 13 OCT. 1935 MADRID

El DIARIO DE LA MARINA es el periódico más antiguo de Cuba. Fué fundado en el año mil ochocientos treinta y dos.

SERVICIOS ESPECIALES DE ESPAÑA.

1A SECCION 1

AÑO CIENTO TRES.—NUM. 230 ACOGIDO A LA FRANQUICIA POSTAL LA HABANA, VIERNES, 27 DE SEPTIEMBRE DE 1935.—SANTOS COSME, DAMIAN Y ADOLFO TIEMPO PARA HOY: BUENO, CON CHUBASCOS. PRECIO: 5 CENTAVOS

SI EL CICLON RECURVA UN POCO MAS A LA DERECHA AUMENTARA EL PELIGRO PARA LA PARTE OCCIDENTAL

LOS OBSERVATORIOS SIGUEN ANSIOSAMENTE SU CURSO SIN PODER DAR NOTAS OPTIMISTAS

Todavía quedan dos días por medio para conocer su ruta. Ayer tarde subió bastante en latitud, lo que acreció más el riesgo. Los EE. UU. y México lo observan con cuidado

JACKSONVILLE, Florida, septiembre 26. AP. Un huracán tropical, que se está apartando de su rumbo al Oeste, parecía dirigirse esta noche hacia el Golfo de México o a la Isla de Cuba.

En la parte occidental del Caribe, a unas 150 millas al este del Cabo Gracias a Dios, Nicaragua, la perturbación está doblando lentamente hacia el Norte; pero los funcionarios del Weather Bureau dicen que por el momento no pueden predecir su curso futuro.

«Ha estado casi inmóvil durante veinticuatro horas, y todavía ahora apenas se mueve», dice el meteorólogo Grady Norton. «Cuando inicie la marcha no es fácil decir a dónde irá, aunque es razonable pensar que avanzará hacia el Noroeste o hacia el Norte».

Si sigue hacia el Noroeste, avanzará sobre el Golfo de México a través del Canal de Yucatán. De seguir dirección al Norte, alcanzará al extremo occidental de Cuba.

En su actual posición, el huracán se halla a unas 700 millas al Oeste del sur de Miami, Florida, según Norton.

Los buques de la parte occidental del Caribe han adoptado la precaución de navegar próximos a las costas, razón por la cual escasean las noticias al Weather Bureau. Un barco el «A. C. Bedford», del cual recibían los observadores mucha información, había escapado esta noche, al parecer, a los vientos del centro del huracán.

Parece, sin embargo, que la perturbación se aleja del área del Cabo Gracias a Dios. Los buques próximos ese puerto informa que sus barómetros comienzan a subir.

Mientras tanto, los barcos que se hallan frente a la costa atlántica halla frente a la costa atlántica desde el Norte de la Florida a las Carolinas, dan cuenta de rachas y Norton dice que es parte de la «misma condición atmosférica general» que motivó las primeras informaciones acerca de una perturbación tropical en las cercanías de Puerto Rico.

Dice que en la costa probablemente se sentirán fuertes vientos mañana. Termina, diciendo que por ahora no hay motivo alguno para la alarma.

Avanza el huracán sobre la costa mexicana de Yucatán. Durante toda la noche, la tormenta ha estado moviéndose sobre la península que cierra el Golfo de México, por el Oriente. En Cuba se mantienen alerta los Observatorios, temerosos de los efectos de la recurva.

Dice el Observatorio Nacional de México que la tormenta, cuya intensidad se acrecentó durante el día, se hallaba al mediodía a 239 millas al levante del Cabo Gracias a Dios, sobre el litoral de Nicaragua.

El Gabinete de Meteorología de Washington advierte a los navegantes que en el Golfo de México hay manifiesto peligro. El Observatorio de Jacksonville, del «Weather Boreau» dice que la tempestad tiene «toda la fuerza de huracán y es peligrosísima».

Los meteorólogos cubanos consideran que la isla no se encuentra en peligro inmediato, más no se pierde de vita el dearrollo del meteoro.

El huracán que se formaba en la parte oriental del Caribe, parece haberse disipado, sin ofrecer ya peligro.

EL AVISO AMERICANO

JACKSONVILLE, Sept. 26 (AP).—Esta tarde el «Weather Bureau» dió a conocer el siguiente parte acerca del huracán:

«Boletín a las 4 p.m.—Desde la mañana, pocos cambios se han producido en la región tormentosa del Caribe Occidental. La tormenta del Trópico se ha situado a 160 millas del Cabo Gracias a Dios (Nicaragua), moviéndose lentamente hacia el N.O. Se recomienda sumo cuidado, pues la tempestad es muy peligrosa, particularmente en el área N.O. del Caribe, al Sur del Canal de Yucatán y de Cuba, durante las próximas 36 horas».

La posición, en respecto a la Florida, es de 660 millas, al sur del Cabo Sable, extremo el más meridional de la península. Tiene toda la fuerza e intensidad del huracán.

UNA NOTA DE BELIZE

BELICE, Honduras inglesas, Septiembre 26 (AP)—En esta costa se tienen pocos indicios de la marcha del huracán del Caribe. El vapor «Zacapa» desde la posición 15.06 Norte 81.25 Oeste, registra su sobservaciones, consignando viento de poniente, con presión barométrica de 29.59 temperatura 79, malas condiciones de visibilidad.

CERRAZON EN HAITI

MIAMI, Fla., Sept. 26 (AP)—El avión de la Pan American Airways arrancó de San Juan de P. R., rumbo a Miami, en las primeras horas de la mañana de hoy regresando por la tarde con la noticia de haber hallado espesa cerrazón sobre Haití. El avión había partido a las seis de la mañana, aterrizando en San Pedro Macoris, República Dominicana, a las 8 y 20. En la bahía había fuerte marejada. El piloto, obedeciendo a órdenes de Miami, decidió regresar a Puerto Rico, descendiendo a la una y pico de la tarde. Los demás aviones cubren normalmente sus itinerarios.

HAY POCAS PROBABILIDADES DE QUE NOS AFECTE UNA PERTURBACION CICLONICA.—Observatorio de Belén, septiembre 26 a las 11 p. m. El ciclón del Caribe occidental no ha terminado su recurva, que realiza con gran lentitud. Desde esta mañana se ha movido pesadamente hacia el Noroeste, a paso de tortuga. Si continuara en esa misma dirección, Cuba quedaría fuera de su camino, ya que pasaría sobre el Canal o la Península del Yucatán, sin afectarnos peligrosamente. Pero aunque esta situación es una esperanza, no podemos fiarnos demasiado en tan feliz perspectiva.

La lentitud de su movimiento sugiere que no ha terminado la recurva; que es probable una mayor inclinación hacia la derecha, con peligro para nosotros. Esperemos que mantenga ese rumbo al Noroeste, que será salvador para Cuba.

E ciclón continúa desarrollando fuerba peligrosa, con probabilidad de aumento. Por esta noche y todo el día de mañana no habrá peligro para ningunade nuestras provincias.

La otra perturbación del Caribe oriental parece haber pasado en el día de hoy sobre Haití, con fuerza tes lluvias, que alcanzarán algo a la muy ligera, vientos moderados y fuer costa Norte de la provincia oriental. Su centro se encuentra ya en las Bahamas.

(fdo.) M. Gutiérrez Lanza, Director.

NUEVO PARTE SOBRE EL CICLON

JACKSONVILLE, septiembre 27 (AP.).—Esta noche emitió el Observatorio Mettreológico del Wather Bureau un boletín sobre el tiempo, que dice, que dice:

«Aviso a la navegación.—10 de la noche.—Huracán situándose 150 millas ligeramente norte de una línea trazada al Este del Cabo Gracias a Dios. Movimiento lento, aparentemente hacia el N. O., con vientos huracanados en área reducida y de intensidad de galerna en una zona más extensa. Debe navegarse con cuidado en el Caribe N. O. durante las próximas 36 horas.»

EXIJA el SUPLEMENTO en ROTOGRABADO con esta EDICION

Aparente alianza entre Alemania, Hungría y Polonia

En caso de una guerra, los aviones del Reich pudieran usar aeródromos húngaros

BUENOS AIRES, sept. 26. (AP).—En fuentes informadas se dice que parece existir un inicio de negociaciones entre Alemania y Hungría, mediante las cuales, en caso de necesidad—de una guerra, por ejemplo—los aviones del Tercer Imperio Alemán pudieran utilizar los aeródromos húngaros.

Dice por otra parte el «National Zeitung», que el ministro de aviación, general, Wilhelm Goering anunció que el Gobierno alemán ha contratado la compra de toda la producción de las minas de manganeso de Urkut, en Hungría, que figuran entre las más importantes de Europa, fuera de Rusia. Los bancos alemanes han adquirido la mayor parte de las acciones de la compañía minera. Las minas alemanas no son suficientes a cubrir las necesidades que del manganeso tiene el país, principalmente en estos momentos de rearme.

Se concede gran importancia al viaje que ha realizado el general Gomboes a esta capitalá conferenciará el sáabado con HiHtler. Oficialmente se dice que vino en avión para ir a cazar con Goering.

Se recordará que hace poco los diplomáticos de Polonia han sido invitados de Goering en excursiones cinegéticas.

En los centros políticos no se ha comentado nada este asunto, pero se dice en los mentideros que existe una posibilidad de que Alemania, Polonia y Hungría formen un frente común en las presentes circunstancias.

Muerto un joven de un tiro por el Segundo Jefe de la Policía Municipal de Aguacate

AGUACATE, septiembre 26. DIARIO. Habana.—A las once de la mañana de hoy fué muerto de un tiro en los cañaverales del central «Rosario», el joven Diosdado Hernández. Fué agresor el segundo Jefe de la Policía Municipal, Bruno Cabrera, que se halla detenido en el Cuartel de la Guardia Rural. FERNANDEZ HOYOS. Corresponsal.

LOS DESTINOS DEL ECUADOR SON REGIDOS POR UN PRESIDENTE DE LA DICTADURA MILITAR

Había dimitido el provisional Dr. Antonio Pons

Durante varias horas se le exhortó para que siguiera en la Presidencia de la nación

QUITO, septiembre 26. (SP.)—El ministro de Obras Públicas, Federico Páez, ha sido proclamado presidente de la dictadura militar que tomó esta noche el poder, al dimitir el Presidente Provisional, Antonio Pons, por no haberse podido poner de acuerdo las facciones políticas en cuanto a los candidatos presidenciales. Durante varias horas, según se dice, los altos jefes militares conferenciaron con el Presidente Pons, tratando de disuadirle de que retirara la dimisión, sin lograrlo, alegando que la oposición que se le hacía no permitía modificar lo hecho.

Los despachos de Quito dicen que Pons, después de adueñarse del poder repentinamente, había anunciado su propósito de dimitir, y que los altos jefes del Ejército estaban en el Palacio Presidencial intentando persuadir al Ejecutivo de que continuara al frente del Gobierno.

Agrégase que el Presidente del Ecuador manifestó que estaba convencido de que su dimisión era necesaria a causa de la actitud de los «partidos políticos».

Pons fué colocado en la primera magistratura por el Ejército después que José M. Velasco Ibarra fué arrojado de la Presidencia el 20 de agosto por supuesta conspiración

SIETE PERSONAS RESULTARON HERIDAS DE GRAVEDAD ANOCHE A CONSECUENCIA DEL CHOQUE DE UN TRANVIA Y UN OMNIBUS

EL JUEZ DE GUARDIA, DESPUES DE CONOCER LA FORMA EN QUE SE PRODUJO EL SUCESO, REMITIO AL VIVAC A LOS CONDUCTORES DE LOS VEHICULOS

Lea ¡ALERTA! al mediodía. Y AVANCE por la tarde.

Estado en que quedó el ómnibus de la Ruta 20, de Ceiba-Vedado, que fué embestido por el tranvía 410, de Marianao-Calle Aguila, en la esquina de J y 17, en cuyo hecho fueron víctimas varios pasajeros del primero.

A uno de los heridos hubo que amputarle un brazo. El tranvía saltó de la línea

UN formidable choque ocurrió anoche en la esquina de 17 y J, en el Vedado, entre el tranvía 410, de la línea de «Marianao-Calle Aguila», que conducía el motorista Alberto León, vecino de Línea 150, y el ómnibus de la ruta 20, chapa 27459, de la «Ceiba-Vedado», manejado por el chauffeur Francisco Alonso Vega, residente en Marianao.

A consecuencia del accidente resultaron lesionados los pasajeros del ómnibus, Carmen López de Ferrer, de 28 años, vecina de San Bernardino 30; su esposo Marino Ferrer, de 32 años y su menor hijo Marino Ferrer López, de 6 años de edad; Rafael Soto, de B número 3; Donato Díaz Valiente, de 11 número 88, en el Vedado; Juana Arbós, de Sitios 150, y el conductor del ómnibus Guillermo García Fernández, de San Rafael 102.

Los heridos fueron trasladados a la Clínica Bustamante, donde fueron asistidos por el doctor Silvino Herrera, quien les apreció, a Carmen, contusiones por la región occipital frontal pecho y fractura de la clavícula izquierda, de carácter grave; al esposo de ésta, Marino Ferrer, múltiples contusiones diseminadas por el cuerpo con fractura del brazo izquierdo, cuyo miembro le fué amputado, en el Hospital Municipal, a donde fué trasladado más tarde; al menor Marino, contusiones por el cuerpo de carácter menos grave, y a los otros, contusiones leves por el cuerpo.

Tanto el chauffeur como el motorista, resultaron ilesos en el choque.

El capitán Mudarra, de la Décima Estación, se constituyó, iniciando las actuaciones y tomando declaraciones al motorista y al chauffeur. Dijo éste que conducía su ómnibus por el lugar antes citado, cuando al cruzar las paralelas, el tranvía fué a chocar por la parte posterior del vehículo, produciéndose el accidente, en el cual resultaron lesionados los viajeros. Estima que el responsable del hecho lo es el motorista León, toda vez que no detuvo la marcha del carro, cuando pasaba el ómnibus.

Por su parte el motorista declaró qle al llegar a la esquina mencionada cruzaba el ómnibus, produciéndose la colisión, estimando responsable al chauffeur.

El ómnibus sufrió grandes averías y el tranvía descarriló, rompiéndosele la defensa y la parte delantera.

El chauffeur y el motorista quedaron detenidos, siendo presentados ante el Juez de Guardia, autoridad que los instruyó de cargos.

Agoniza un inspector de la Havana Electric atacado por un motorista al que le aplicaron el 50 por 100

Una niña de cinco años recibió un balazo en una pierna. Causó intensa inquietud este suceso

FRANCISCO Núñez Valdés, de la Habana, de 35 años de edad, Inspector de la Havana Electric y vecino de Armas, 34, resultó anoche herido de gravedad, al ser agredido a tiros en el Parque Lawton, por Juan Domínguez López, natural de España, de 49 años de edad, ex motorista de dicha compañía y con domicilio en Fernandina número 64, que fué detenido, ocupándose el revólver que empleó, cuya arma tenía disparadas sus seis cápsulas.

A consecuencia de la agresión, resultó también herida la menor Marta Rosado Pino, de la Habana, de 5 años de edad, vecina de Milagros 124, que con sus familiares pasea en dicho lugar. Fué asistida en el Centro de Socorro de Jesús del Monte, de una herida de bala en el muslo izquierdo, siendo su estado de carácter grave.

El inspector Núñez Valdés fué asistido igualmente en el expresado centro benéfico de una herida de bala con orificio de entrada por la espalda, siendo su estado de suma gravedad.

Según aparece de lo actuado por la policía de la Décima-tercera Estación, Domínguez León fué cesanteado recientemente por habérsele aplicado la Ley del 50 por Ciento, y como estimara que había sido cesanteado indebidamente y creyendo que el citado Núñez Valdés era uno de los propulsores de la misma, al verlo anoche en el Parque lo agredió inesperadamente, siendo acto seguido arrestado por la policía.

Gran pánico ocasionó este hecho entre los concurrentes al Parque, que se dieron a la fuga en todas direcciones. Con toda urgencia se enviaron al lugar del mismo dos «perseguidoras», que restablecieron el orden.

Con todo lo actuado se le dió cuenta al Juez de Guardia, ante cuya autoridad fué presentado el agresor, acompañando el revólver por éste empleado, que es calibre 32.

Instruído de los cargos que aparecen contra Domínguez León, éste fué enviado al Vivac por todo el tiempo que señala la Ley.

NUÑEZ MUY GRAVE, SE TEME QUE FALLEZCA.—A la hora del cierre de esta edición nos informa la clínica de la asociación «La Purísima», del Vedado, en la que fué recluído Núñez, que su estado es de tal gravedad que se teme fatal desenlace.

Existe un proyecto para dotar a la Hacienda de un piso más, con un costo de $100,000

La Secretaría de Hacienda tiene actualmente seis pisos, destinados todos a sus oficinas. Pero ahora se acaba de presentar a la consideración del secretario un proyecto para la construcción de otra planta, que será la séptima y cuyo costo ascenderá a 100,000 pesos.

La planta que se propone edificar el señor Govea, Jefe de la Sección del Servicio Central, se destinará a Cuartel General de la Policía Especial de la Secretaría, a cuya custodia se encuentra todo el edificio de la misma situado en la calle de Cuba y Obispo.

La Tesorería General seguirá custodiada por un piquete del Ejército Constitucional, como ha venido sucediendo desde la constitución de la República, en el año 1902.

EL GRAN HOMENAJE DE ANOCHE DEL SECRETARIO DE COMERCIO A LAS CORPORACIONES ECONOMICAS

Presidencia del banquete celebrado anoche en el Casino Deportivo de la Habana, como homenaje del Secretario de Comercio a las Corporaciones Económicas. Rodeando al doctor Beruff Mendieta aparecen los señores José M. Casanova, Carlos de la Rionda, doctor José I. Rivero, Director del DIARIO DE LA MARINA; Juan Sabatés, Conde del Rivero, doctor Anaya Murillo, Carlos Peláez, Antonio Antón, Angel Garri, Ortiz Lamadrid y otras distinguidas personalidades. (Vea amplia información en la página 3).

ITALIA SEGUIRA EN GINEBRA

ROMA, septiembre 26. (AP.) Un vocero del Gobierno manifestó que Italia continuará en Ginebra hasta que el Consejo presente su informe, salvo que se presente alguna circunstancia lamentable. La espera será de unos diez días cuando más, sin hacerse referenica para nada a la fecha del 4 de diciembre que se ha señalado.

TELEGRAMA RECIBIDO EN LA CAPITANIA DEL PUERTO

Información del ciclón. Aviso de Jacksonville Florida 10 A. H. Huracán centralizado como a cientos noventa millas al norte del Este de Cabo Gracias, Nicaragua. Ciclón moviéndose muy lento y aparentemente cambiando la dirección del movimiento presente. Movimiento indicado hacia el noroeste acompañado de vientos huracanados y creciendo lentamente en extensidad e intensidad. Aviso precaución noroeste del Caribe, Sur del Canal de Yucatán, y Cuba, próximas treinta y seis horas. Observación de embarcaciones solicitada a mil ochocientos y cero GMT en vecindad del disturbio tropical. Próximas veinte y cuatro horas. Manden avisos al Observatorio de Jacksonville, Florida. Otro aviso le seguirá a éste próximamente.

BURO DEL TIEMPO

Firmado: Baquero, Jefe de Radio

MIENTRAS UNA PERTURBACION GANA EN INTENSIDAD OTRA SE DESORGANIZA

Observatorio Nacional. Septiembre 26. 11. P.M.—El huracán se hallaba esta noche, a las siete, al oeste y cerca de la parte sur del bajo de Rosalinda, moviéndose al noroeste, todavía con lentitud, pero al parecer aumentando algo la velocidad de traslación. Se ha extendido mucho, ganando a la vez en intensidad.

La perturbación de poca intensidad del Caribe Oriental aparentemente se ha desorganizado. MILLAS.

SANTIAGO DE CUBA, septiembre 26. DIARIO, Habana.—El Padre Viña ha dado el siguiente estado del tiempo:

«Según nuestras observaciones, el segundo de los temporales que han cruzado estos días por el Caribe demoraba esta mañana al Sur y algo lejos del extremo occidental de Jamaica, como por los 17 grados de latitud y 79 de longitud. En cuanto es dable calcular a simple vista, parece intenso, de ancho radio y con rumbo entre Noroeste y Oeste Noreste.

«Esta tarde lo suponemos al Sudeste de los Caimanes y Oestesudeste de Jamaica, subiendo bastante en latitud, lo que puede constituir un peligro para el extremo Occidental de la Isla. Hay con todo dos días de por medio, en los que podrá definirse mejor. Al presente parece que se nos está acercando el área de lluvia abundante por la mañana y tarde en Jamaica y entre Jamaica y Cuba, según noticias que nos han sido comunicadas.—Padre Santiago M. Viña, S.J., Colegio de Dolores, Santiago de Cuba».—García, Corresponsal.

Trayectorias aproximadas del huracán del Mar Caribe, entre Nicaragua y Jamaica, y de la perturbación de poca intensidad del Mar Caribe oriental. Los círculos negros representan la posición del centro del meteoro a las 7 a. m. y 7 p. m. del día señalado.

Se niega fundamento a la noticia dada de que en Palacio iban a celebrar una junta los dirigentes del nacionalismo

A partir de la semana venidera, los Secretarios volverán a su antigua costumbre de celebrar sesión los martes y los viernes. Hay numerosos asuntos urgentes para despachar

EN las primeras horas de esta madrugada el teniente Héctor Aguilera, ayudante naval del Presidente de la República, manifestó a los repórters, a nombre del Jefe del Estado, no ser cierto, como se ha publicado en un periódico de la tarde, que para la noche de ayer se hubiera convocado a una reunión política, en Palacio, de los elementos más significados del Partido Unión Nacionalista.

El teniente Aguilera hace constar —para conocimiento de todos—que dicha junta no fué siquiera proyectada, toda vez que en Palacio no se verifica ese género de reuniones, con elementos del Nacionalismo ni con los de otros Partidos.

Finalmente, añadió el teniente Aguilera, que toda noticia dando cuenta de semejantes actividades en la mansión palatina carece de fundamento.

HABRA DOS CONSEJOS SEMANALES.—Fueron informados anoche en Palacio los reporters, que a partir de la semana próxima el Consejo de Secretarios reanudará su antigua costumbre de celebrar dos sesiones a la semana: los martes y los viernes.

Hasta ahora, y con motivo de la estación veraniega, sólo se reunía los miércoles.

Este acuerdo del Gobierno obedece, según noticias, al propósito de solucionar en breve tiempo el mayor número posible de asuntos sometidos a su consideración, los cuales han venido quedando pendientes sobre la mesa del Consejo debido al poco tiempo de que dispone cada semana, para resolverlos.

Por otra parte—se ha dicho—existe el deseo de arribar a las elecciones sin cuestiones importantes que distraigan la atención de Palacio de la contienda electoral de diciembre, ya que para esa fecha deberán estar terminadas.

El Consejo tiene ante sí muchos y muy importantes problemas que ha venido acumulando y cuyo tratamiento ha aplazado para nueva oportunidad, urgido a ello por la falta del tiempo necesario para discutirlos siquiera.

Esa oportunidad espera el Gobierno obtener a con las verificaciones de dos Consejos por semana.

Como se ha indicado más arriba hay verdadero empeño en llegar al último mes del año—la fecha de los comicios—sin otros asuntos en cartera que los necesariamente indispensables.

Cuestiones sociales, administrativas y económicas, de indiscutible trascendencia, que parecían definitivamente dormidas en las gavetas del Consejo serán puestas nuevamente sobre el tapete, discutidas y resueltas.

Todo lo anteriormente expuesto quiere decir que el Consejo redoblará su labor, debido a su interés en considerar activamente tanto las viejas cuestiones pendientes como las que surjan en el decursar de los días próximos.

LA REPATRIACION DE CUBANOS.—No obstante el esfuerzo del Secretario de Estado doctor José A. Barnet, para obtener un crédito de $3.000.00 destinado a la repatriación de cubanos desocupados que se encuentran en España, el Consejo no ha tomado en consideración la propuesta, dejándola sobre la mesa.

Se tiene entendido que a tal respecto el Gobierno celebrará un contrato con una empresa de vapores que se hará cargo de la repatriación, pagando después el Estado el importe de los pasajes.

Quiérese evitar con esto que tomen pasaje rumbo a Cuba y con cargo a los $3,000.00 personas sin derecho a venir al país como desocupados o indigentes.

De acuerdo con la Ley de Bases de los Presupuestos la solicitud del repetido crédito de tres mil pesos fué consultado a la Dirección General de Contabilidad, la cual, según noticias, estima más económico y viable el repatriamiento mediante contrato con una compañía de vapores, que por virtud de la fórmula propuesta por el Secretario de Estado.

Sumario de esta edición

Anuncios Clasificados	18-19-20-21
Cables	22
Cables de España	10
Cartel del Día. (Teatros y Cines)	6
Católica. (Cultos para mañana e información general)	8
Columna Editorial	3
Crónica Habanera	5-7-9
Crucigramas	4
Defunciones	9
Escenario y Pantalla. (Crítica)	6
Estado del Tiempo	9
Gacetillas	6-8
Gobernación	2
Habaneras	4
Hacienda	10
Información General de Provincias	16
Matanceras	4
Mercantil	11-18
Municipio	10
Noticias de los Juzgados de Primera Instancia.—(Vida Civil)	10
Palacio	7
Pasatiempos	19
Policía	2-3
Política	17
Puerto	3
Secretaría de Educación	10
Secretaría de Estado	10
Secretaría del Trabajo	10
Sociedades Españolas	8
Sports	14-15
Tribunales	10
Telegramas del Interior	17
Viboreñas	9
LECTURAS:	
Actualidad Internacional. (Por J. L. M.)	22
Al Margen de la Historia Una Anécdota de Pío X	4
A Través de la Vida. (Por Héctor de Saavedra)	4
Bromas y Veras. (Por Joaquín Aristigueta)	12
De Día en Día. (Por Tartarín de Tarascón)	12
El Cuento de Hoy	7
El Padre Eterno y Adán. (Por Alejandro G. Alvarez)	13
El Presidente de la República y el Problema de «Martí». (Por Carlos Robreño)	2
El Tesoro del Pirata	21
Expectación Política. (Por Diplomáticus)	22
Homenaje a la Poesía	12
La España de Hoy. (Por Manuel Aznar)	13
Una Exposición Razonada. (Por León Ichaso)	13
Vida Mundial. (Por Tiburcio Castañeda)	12

M.E.C.D. 2016

UN NUTRIDO GRUPO DE POLITICOS SOSTUVIERON SANGRIENTA REYERTA EN EL BARRIO ARROYO NARANJO

DIARIO DE LA MARINA

Fundado en 1832
Dirigido hasta 1919 por D. Nicolás Rivero y Muñiz.
Oficinas y Talleres: Prado 103, Habana.—Representante en New York, Joshuá B. Powers Inc. 220 E. 42nd. St.
Director actual: José I. Rivero.

Editado por la C.a. DIARIO DE LA MARINA (S. A.) cuyo programa consiste en la defensa de los intereses generales y permanentes de la Nación cubana, de los especiales de la Colonia española establecida en la misma y de la unión y armonía entre los diversos elementos que conviven en el país». Art. 1º de los Estatutos.

Teléfonos del Diario

Dirección	M 3577
Administración	M 7911
Suscripciones	M 7911
Quejas	M 7911
Clasificados	A 3333
Jefe Redacción	A 3205
Redacción	M 7913
Sports	M 7912
Ag Guanabacoa	XO 1584

PRECIOS DE SUSCRIPCION AL «DIARIO DE LA MARINA»

Habana y Provincias	
Mes	$ 1.20
Trimestre	3.25
Semestre	6.25
Año	12.00
Extranjero	
Trimestre	$ 4.25
Semestre	8.00
Año	15.00
Edición Dominical (Para el extranjero solamente)	
Semestre	$ 3.00
Año	5.00

Inscripto según la ley No. 82, resolución No. 32, de 17 de agosto de 1933.

Con extraordinaria brillantez quedó constituída ayer la Junta Nacional de Comercio en el hemiciclo cameral

Estaban presentes en ese acto los representantes de las fuerzas vivas. El Dr. Ceberio hizo un resúmen histórico de lo que significa el comercio. Palabras del Strio. de Comercio

Conforme lo habíamos anunciado, ayer, a las cuatro y media de la tarde, se efectuó en el hemiciclo de la Cámara, Capitolio Nacional, el acto de la constitución de la Junta Nacional de Comercio, organismo oficial integrado por las representaciones de todas las fuerzas vivas del país, llevado a la realidad por la feliz iniciativa del actual Secretario de Comercio, doctor Antonio Beruff Mendieta.

Solemne y sencillo, pero de enorme trascendencia para el futuro económico de Cuba, resultó el acto de la constitución.

Presidió el doctor Antonio Beruff Mendieta, Secretario de Comercio, quien tenía a su derecha al señor Antonio Antón, Presidente del Comité Conjunto de las Corporaciones Económicas; al doctor Juan Rodríguez Arango, Director de Comercio de la Secretaría y al Presidente de la Asociación Farmacéutica Nacional. A la izquierda, los señores José Díaz Salazar, Secretario de la Junta; Angel Garri, Presidente de la Federación de Corporaciones Económicas y al doctor Alfredo O. Ceberio, por la Cámara Nacional de Comerciantes e Industriales.

La presidencia abrió el acto dejando constituída la Junta Nacional de Comercio, de acuerdo con la Ley Orgánica de la Secretaría de Comercio, dando posesión a los siguientes Delegados y Asesores:

Por la Federación Nacional de Corporaciones Económicas, el señor Angel Garri.

Por la Cámara de Comercio de la República de Cuba, el señor Marcelino Santamaría.

Por la Lonja del Comercio de la Habana, el señor José F. Barraqué.

Por la Asociación de Comerciantes de la Habana, el señor Roberto de Guardiola.

Por la Asociación de Almacenistas y Cosecheros de Tabaco de Cuba, el señor Ricardo A. Casado.

Por la Unión de Fabricantes de Tabacos y Cigarros de Cuba, el señor Alfonso Solaún Grenier.

Por la Asociación Nacional de Industriales de Cuba, el señor Alfredo O. Ceberio.

Por la Asociación Nacional de Agentes Comerciales, el señor Armando Marcé y Mauri.

Por la Bolsa de la Habana, el señor Armando Parajón Amaro.

Por la Asociación Nacional de Detallistas de Peletería, el señor José M. Pérez y Hernández.

Por la Asociación de Comerciantes en Muebles y sus Similares, el señor Fermín Miguélez Orcasitas.

Por la Asociación de Detallistas de Víveres Unidos de la Habana, el señor Benigno Somoza Latorre.

Por el Centro de Detallistas de la Habana, el señor Lucio Fuentes Corripio.

Por el Comité Conjunto de Corporaciones Económicas, el señor Antonio Antón.

Con el carácter de Asesores:

En representación del Secretario de Estado, el doctor Nicolás Pérez Stable.

En representación del Secretario de Hacienda, el doctor Raúl Godoy.

En representación del Secretario de Agricultura, el señor Pedro Arango y Mantilla.

Por el Director de Comercio, el señor Juan Rodríguez Arango.

Por el The National Bank of Canada, el señor Antonio Rangel.

Por el Banco de omercio, S. A., el señor doctor José I. de la Cámara.

Por el Banco Territorial de Cuba, el señor doctor Juan Chacón Carbonell.

Por el Banco Agrícola de Puerto Príncipe, el señor Humberto Rodríguez.

Por la Caja de Ahorros y Banco Gallego, el señor Rafael R. García.

Por la Sociedad Mendoza y Cía., el señor Raúl G. Mendoza, Jr.

A continuación, el doctor Beruff Mendieta, cede la palabra al doctor Alfredo O. Ceberio, Secretario General de la Asociación de Industriales de Cuba, quien pronunció el siguiente discurso:

«La creación de la Secretaría de Comercio ha sido una feliz iniciativa del Gobierno que preside el doctor Carlos Mendieta.

La estructuración de dicha Secretaría, la Ley Orgánica por que se rige y el establecimiento, en ella, de la Junta Nacional de Comercio, con lo cual queda establecido, con carácter oficial y permanente, un estrecho nexo entre el Gobierno y las clases económicas, constituye labor personalísima del doctor Antonio Beruff Mendieta, Secretario de Comercio.

Queremos, en nombre de las clases económicas que asistimos a la constitución oficial de la «Junta Nacional de Comercio» y muy especialmente de los que hemos tenido el honor de ser designados Delegados ante la misma, dejar constancia de nuestro reconocimiento al Gobierno del doctor Mendieta por la creación de la Secretaría de Comercio, y al doctor Beruff Mendieta por haber plasmado en realidad tangible una aspiración justificadísima de las instituciones representativas de intereses económicos cubanos.

Pocas manifestaciones de cultura existen que posean tanta riqueza de matices como el Comercio y su historia. En la evolución mercantil de los pueblos refléjase su vitalidad demográfica, su riqueza nacional y el poder expansivo de estas dos palancas de progreso. También se patentiza en el desarrollo del Comercio y de sus instituciones, el índice de cultura general y el nivel de humanidad de las naciones.

La Historia del Comercio registra por igual prodigiosos descubrimientos e invenciones que hacen más sencilla y cómoda la satisfacción de las necesidades humanas, y guerras terribles, en las que quedan bárbaramente rotos los vínculos de relación y de progreso más delicados. Hacemos votos por que se inicie para el comercio mundial una nueva era, durante la cual el comercio internacional venza sucesivamente todos los obstáculos que se opongan en su camino, iniciando un movimiento general de avance, que sea digno de la pujanza económica del mundo y condición necesaria para el desarrollo de la civilización.

En revisión caleidoscópica a través de la Historia del Comercio, llegamos a la conclusión que ésta no es otra cosa que la Historia de la Humanidad.

El estímulo más antiguo y poderoso que se manifiesta en la Historia de la Humanidad es la ambición. El egoísmo presta alas a la energía, al carácter emprendedor y al espíritu inventivo y ha sido espoleado por este instinto primitivo, que la Humanidad ha llegado al presente grado de progreso y civilización, tomando como base el Comercio.

Egipto, el país de los faraones, surge entre los pueblos mercantiles como el más antiguo que conocemos; Atenas, Alejandría, Cartago, Roma, son ciudades que florecen por su tráfico mercantil. Constantinopla, en la baja Edad Media, florece, con el Islam, como reguladoras del tráfico mercantil entre Oriente y Occidente. Venecia se erige en señora del Mediterráneo en la época de las cruzadas. Génova ocupa privilegiada situación para el tráfico naval y para el comercio y se erige en la segunda gran ciudad mercantil de la Italia medioeval. En la época de los descubrimientos, aparece, en primer término, Portugal, después España. Y aquí conviene mencionar la afirmación de Damaschke, en su «Historia de la Economía», que la unión de los reyes de Aragón y de Castilla y la política proteccionista de los Reyes Católicos—como siempre que la usa un pueblo en período de construcción—determinó en el corto número de años que median entre 1472 y 1485 el aumento de las rentas nacionales en un 600 por ciento.

A España, juzgada severamente en su política colonial por investigadores poco escrupulosos o apasionados, le cabe el honor de aportar estos datos, demostrativos de lo meritorio de su conducta en su política colonial: Contaba en 1500 con 11 millones de habitantes; en 1598, a la muerte de Felipe II, esta cifra se había reducido a 8.200.000 y en 1700, a 5.700.000. Ello da una idea de la aportación demográfica efectuada a los países americanos. «La política de España respecto a sus colonias—afirma A. Spencer Robertson—no estuvo solamente animada por un espíritu de monopolio, sino por un espíritu paternal». «La organización financiera fué objeto de esmerada atención, para que las colonias viviesen de rentas propias».

Hacemos estas declaraciones, que tal vez se apartan un tanto del tema tratado, en honor a la verdad histórica.

Ocupa, después, lugar preeminente la ciudad de Amberes, centro de las grandes operaciones monetarias, y efectivamente, la primera Bolsa mundial e internacional, en el verdadero sentido de la palabra.

Amsterdam, heredera del poderío del poderío de Amberes, ocupa más tarde su lugar.

Asistimos después a la época de las luchas entre Holanda, Inglaterra y Francia por la hegemonía naval y mercantil, que se desarrollan en los siglos XVII y XVIII. El acta de Navegación de Cromwell fué un golpe de muerte que Inglaterra asestó a Holanda. La guerra de siete años sostenida por Inglaterra contra su adversario continental la elevó a la categoría de Estado Naval de primer orden y colocó en segundo lugar a Francia, que en aquella guerra perdió la mayor parte de sus colonias.

Colbert colocó a Francia en lugar privilegiado del mundo mercantil, pero sin poder desplazar a Inglaterra, que con su imperio colonial marchaba a la cabeza del mundo.

La declaración de independencia de las colonias norteamericanas fué una ruda pueba para Inglaterra, que había heredado de holandeses y franceses esas colonias. Militar y políticamente vencida, la nación inglesa logró ventajas de carácter económico, pues pronto se reveló la firmeza de los lazos que la igualdad de raza, de idiomas y de costumbres, así como el parentesco familiar, unían a los dos países.

Las pérdidas experimentadas por Holando fueron de gran utilidad para Alemania, que empezó a sentir los beneficiosos efectos en su tráfico mercantil.

Napoleón, imposibilitado de lograr la hegemonía del mar, decretó la prohibición de todo tráfico mercantil con las islas Británicas y todas las mercancías que vinieran de Inglaterra o de sus colonias, se declaraban buena presa. Su propósito era desplazar el centro de gravedad de la economía europea desde Londres a París, es decir, situar el dominio industrial de Francia en lugar del de Inglaterra.

Media Europa estaba sometida a la voluntad del Emperador, pero la obediencia era forzada y todos contribuían a desarrollar un intenso y extenso comercio de contrabando. El comercio colonial pasó íntegro a manos de los ingleses, quienes desplazaron a Francia, España y Dinamarca de sus mercados de América.

La caída de Napoleón dejó a Inglaterra de señora de los destinos económicos de los pueblos, y llegó a ser la primera potencia mercantil del siglo XIX.

Los intentos de James Watt, Fulton y Stephenson pusieron la fuerza del vapor al servicio del trabajo. Triunfó la máquina sobre la mano del hombre.

La Revolución Francesa liberó a la clase agrarias de Europa de las trabas del dominio corporal.

Alemania, en silencio, trabajaba inteligentemente, creando nuevas industrias, desarrollándolas y perfeccionándolas cada día más y más. Su flota mercante aumentaba rápida y constantemente. Se sentían los efectos de un cambio radical en la estructura económica del mundo. Alemania ganaba nuevos mercados y desplazaba a Inglaterra.

Estados Unidos patentiza su pujanza de nueva Nación. Su agricultura es la base de su asombrosa desarrollo. Pero el campo agrícola no llena plenamente las necesidades y aspiraciones del pueblo americano. Sus recursos naturales, unidos a las materias primas que le ofrece la América Española, pueden convertirlos en país eminentemente industrial.

Ocupan algunos países de América y adquieren Filipinas, en busca de mercados. Compran el canal de Panamá para adquirir el dominio económico del Pacífico.

Por fin, la guerra mundial por la hegemonía mercantil del mundo, y como corolario, Japón, con un desarrollo económico sorprendente, sin mercados naturales, tiene que crearlos. Por eso invade a China y crea un nuevo Estado, Manchukuo.

Y surge la «economía nacional exclusiva», el deseo de abastecerse a sí mismos, en política ultra-proteccionista, que tiene como campeón a los Estados Unidos de América.

Como puede apreciarse de este resumen sintético, la Historia del Comercio es la Historia de la Humanidad.

Una cosa es cierta y positiva: ningún país con clara idea de su conveniencia aspirará a basar su prosperidad sobre la decadencia de las naciones que con él trafican.

Los hombres dirigentes de Cuba han dedicado poco tiempo a la Historia del Comercio, que es el estudio de los vitales problemas de la Patria. El tiempo ha sido poco para pensar en ellos y en sus personales intereses.

Por tal motivo es más plausible la labor del doctor Carlos Mendieta, honorable Presidente de a República y de su Secretario de Comercio, el doctor Antonio Beruff Mendieta, creando esta Junta Nacional de Comercio, lo cual echa sobre los hombros de las personas que la integran el peso de graves responsabilidades.

Que la labor de esta Junta se traduzca en resultados prácticos y beneficiosos para los intereses generales de la República son los votos que dejamos formulados.

He dicho.

Aplausos. Y en seguida, corresponde el turno al Presidente, señor Santos Buch, quien habló en nombre de esa sociedad científica y mercantil netamente cubana, manifestando que aunque no pertenecía a la Junta, no por ello dejaba de prestarle todo su calor y entusiasmo. Dijo que los cubanos tienen grandes ideas, a veces geniales, pero que lo importante es llevarlas a la práctica. Terminó afirmando su fe en el éxito de la Junta Nacional de Comercio. Fué muy aplaudido.

Y entonces de nuevo se levanta el Secretario de Comercio, y Presidente de la Junta, doctor Antonio Beruff Mendieta, para hacer uso de la palabra. He aquí su discurso, conceptuoso y patriótico:

Señores:

Como funcionario público me siento orgulloso de este acto, que por su naturaleza y significación contribuye a acreditar la labor del Gobierno a que pertenezco, estimulando a sus patrióticos colaboradores.

En el terreno personal mi alegría es grande, el constatar que una iniciativa tan largamente acariciada toma cuerpo, recibiendo bautismo genuino en las aguas purificadoras de la Opinión.

Como cubano me siento extraordinariamente satisfecho. Hemos dado al país un instrumento precioso para obtener su reivindicación económica, para salvar de modo definitivo los graves peligros que le amenazan, para realizar en fin, sin trastornos públicos ni intensas conmociones la gran transformación que todos, por distintos caminos, queremos que se produzca.

La Junta Nacional de Comercio, señores, o sea: su articulado orgánico, ha estado prácticamente abierto a información pública durante un tiempo prudencial, con el propósito de recoger el verdadero criterio de las clases que han de integrarla, en forma de que, una vez efectuada la toma de posesión de los Delegados a dicho organismo, sea la propia Junta con una documentación al efecto, la que someta a inmediata discusión y acuerde en definitiva cualquier reforma substancial que la realidad ambiente pueda requerir.

Mi propósito y el sincero deseo de los que conmigo han colaborado en este orden de cosas, ha sido dejar integrado un organismo de representación corporativa, que pueda valerse a sí mismo, a reserva de cualquier mejora orgánica que la propia entidad estimó necesaria y por independiente análisis se sirva acordar.

Ese anhelo nuestro se ha materializado esta tarde.

Como obra humana y como labor de hombres sobre quienes pesan grandes responsabilidades y excesivo trabajo, la Junta Nacional de Comercio, es, posiblemente, susceptible de reorganización. Nadie vería con mejores ojos que nosotros mismos, toda reforma que contribuya a robustecer en el futuro nuestra obra, a hacerla más perfecta, más capaz de contribuir al resurgimiento económico de nuestro país.

La Junta Nacional de Comercio representada, desde el instante de su creación, uno de los útiles e idóneos instrumentos de gobierno. Es la propia Junta la que debe someter al Consejo de Secretarios o al Congreso, la materia de legislación. Esta función ejercida por un organismo integrado por representativos de todas las entidades íntimamente vinculadas a la economía de la nación, necesariamente ha de influir, de manera notable, en la suerte de nuestra patria, toda vez que los proyectos de la legislación discutidos aquellos más interesados en hacerlos viables, se han de circunscribir a intensificar nuestras fuentes de riqueza, procurar una mejor y más justa distribución de la misma, y a proteger con eficacia y lógica los intereses colectivos en esta Junta representados. **Esta garantía hará que el Gobierno pueda confiar en los proyectos que la Junta proponga como materia legislable, en la seguridad de lo documentado de su dictamen y del equilibrio patriótico de su determinación.**

El futuro de la Junta Nacional de Comercio depende, pues, de sus propias resoluciones. Se le da vida con carácter honorario y se le organiza corporativamente, con el objeto de asegurarle una personalidad y una representación vital para los intereses colectivos cubanos. Son sus propios integrantes, procedentes de diversos ángulos económicos, los encargados de imprimirle el ritmo de actividad que ha inspirado el acto de su creacón.

Como Secretario de Comercio, no dudo de la eficiencia de este organismo consultivo, que viene a dar plena satisfacción a un justo anhelo largamente sentido de las clases económicas, con su natural repercusión en las clases populares, que en definitiva sufren los efectos de la indiferencia y el distanciamiento entre las clases productoras y el cuerpo gobernante.

Individualmente, quiero agradecer a todos los presentes su concurso brillante al acto inaugural de la Junta Nacional de Comercio, testimoniándoles mi deseo vehemente de que actos oficiales como este, se multipliquen hasta lograr la rehabilitación económica y la paz moral de la República.

He dicho.

Fué cálidamente ovacionado.

Después de anunciar el doctor Beruff Mendieta que la Junta quedaba constituída en sesión permanente, para reunirse de nuevo el próximo lunes, a las 5 de la tarde, en la Secretaría de Comercio, se dió por terminado el acto que, como decimos al principio, resultó brillantísimo, de extraordinari aimportancia para las clases económicas del país.

SE GESTIONA UN CREDITO DE $180.000 PARA UNA CARRETERA

El Comité Pro Mejoras Públicas de Sancti Spíritus y Trinidad visitó ayer tarde el "Diario de la Marina"

En el memorándum que presentó al Jefe del Estado hace ver la importancia que en todos los sentidos tiene dicha carrera para vivificar los intereses de ambas ciudades

En la tarde de ayer visitaron a nuestro Director, doctor José I. Rivero, los miembros integrantes del Comité «Pro Mejoras Públicas de los Términos de Sancti Spíritus y Trinidad, y que componen:

Lázaro Lahera Pérez, Alcalde Municipal de Sancti Spíritus, Presidente Comités Conjuntos.

Daniel Font Torrado, Presidente Comité de Trinidad.

Modesto Morales Díaz, Representante en la Habana.

Oliverio Bequer, representando Ganaderos de Trinidad.

Cándido Rodríguez Ortega, Presidente Cámara de Comercio Sancti Spíritus.

Lizardo Alvarez, representando el Comercio de Trinidad.

Doctor Rogelio Pina Estrada, Presidente de Honor del Comité de Sancti Spíritus.

Doctor Agustín Aguirre, representando Profesionales de Trinidad.

Baltasar Weiss Gramatges, por los Propietarios espirituanos.

Eugenio León, por los Industriales trinitarios.

ti Spíritus.

José A. Mendigutia Silvera, por el Comité de S. S.

Leopoldo Ramos García, Ingeniero Jefe O. P. Provincial.

Pura Consuegra Marín, por la Mujer trinitaria y espirituana.

Con el propósito de saludarlo e interesar el concurso del DIARIO DE LA MARINA, para que cuanto antes sea feliz realidad la carretera que ha de unir ambas poblaciones villareñas.

Informó el mencionado Comité a nuestro Director, que en horas de la mañana habían sido recibidos en audiencia por el Honorable señor Presidente de la República, coronel Carlos Mendieta, a quien le impusieron el propósito de la visita, de la cual salieron altamente complacidos, pues el Jefe del Estado les prometió elevar al Consejo un proyecto de concesión de un crédito de $180,000 con destino a la construcción de la mencionada obra.

Nuestro Director les hizo presente al Comité Conjunto de Espirituanos y Trinitarios, que agradecía la gentileza de la visita, y que, como hasta ahora, tratándose de una necesidad nacional, podían contar con el apoyo del DIARIO DE LA MARINA.

La instancia que nuestros visitantes entregaron al señor Presidente de la República dice así:

Habana, Septiembre 26 de 1935
Coronel Carlos Mendieta y Montefur, Presidente de la República.—
Hon. señor Presidente:
Habana.

La Comisión que tiene el honor de visitarle en el día de hoy, genuína representación de los habitantes de los Términos Municipales de Trinidad y Sancti Spíritus, es portadora del saludo más cordial y respetuoso para usted. Y sin pretender distraer su ocupada atención por mucho tiempo, sintetiza el objeto de esta audiencia en las siguientes palabras:

El conglomerado de ambos pueblos de la provincia de Santa Clara, cuya importancia es conocida por usted de cerca, mantiene la esperanza en que se convertirán en realidad los anhelos de distintas generaciones, haciendo posible la construcción de una carretera o camino que permita la salida natural a los habitantes de Trinidad, con beneficio de la importante y extensa zona Sur de Sancti Spíritus.

Hechos ya los estudios de esta obra, gracias a la labor constructiva y eficiente de los funcionarios al frente de la Secretaría de Obras Públicas, sólo falta la apropiación de dinero para su comienzo e inversiones mensuales que permitan continuar los trabajos.

Con ello se verificará una obra de importancia y necesidad nacionales, aunque sus beneficios recaigan especialmente en Sancti Spíritus y Trinidad. Esa obra, además de factor decisivo para la campaña del turismo en toda la provincia de Santa Clara, con innegable conveniencia para la capital de ésta, serviría, al propio tiempo, para el mantenimiento del orden público, dado que representará un punto de apoyo estratégico militar, partiendo de que la parte montañosa que divide a Trinidad y Sancti Spíritus, estaría a resguardo, en todas las épocas, de los malhechores comunes y de los que pretendiesen alterar la paz de de la nación.

Tras de tan poderosas razones, existe otra inmediata: la de producir trabajo para atenuar el creciente desempleo de millares de hombres carentes de recursos, pues buen número de ellos podrían ganarse el sustento al comenzar los trabajos, y continuarlos hasta el ansiado fin de la obra.

Por todo lo expuesto, con la representación que ostentamos, nos permitimos suplicar a usted que, comprendiendo la justicia y necesidad de esta solicitud, haga tangible el deseo de nuestros representados, los pueblos villareños de Trinidad y Sancti Spíritus respecto de la carretera que enlace las dos ciudades hermanas.

Muy respetuosamente, por el Comité: Lázaro Lahera Pérez, Alcalde Municipal de Sancti Spíritus y presidente del Comité. Conjunto de Trinidad y Sancti Spíritus.

EN EL CLUB ROTARIO SE HABLO DE LA NECESIDAD DE FOMENTAR ENTRE NOSOTROS EL AMOR AL MAR

Se esbozaron distintas medidas para organizar jornadas marítimas. Recomendaciones que se hacen. Ruiz Wiliams objeto de una cariñosa recepción. Convención de Radio

René Acevedo—notario, abogado, rotario y hombre, en fin, de actividades múltiples—se anotó ayer un «hit», ofreciendo en el Rotary Club una sesión dedicada a fomentar el amor al mar. Sesión que, pese a que la temporada veraniega nos esta abandonando y a que se vislumbra un ciclón, se mantuvo en plano de actualidad, tanto por la brillante organización— a la que no fué ajeno tampoco el presidente rotario doctor Manuel Galigarcía, ausente en Miami desde hace unos días— así como por la calidad de los oradores y la importancia de sus palabras.

Fueron invitados de honor todos los presidentes de las sociedades que poseen playas.

Consumieron breves turnos para hablar en torno al tema, el doctor Raúl Galleti, el ingeniero Mario Guiral Moreno—cuyo trabajo, a más de la parte técnica, contenía un aporte literario de gran valía, gustando sobremanera—, el capitán del Puerto señor Eduardo Hernández, el propio René Acevedo, el doctor Mario Figueroa, de Caibarién; el ingeniero Eduardo J. Chibás, el doctor Angel Vieta y el artista y periodista Armando Maribona.

Imposibilitados, por carencia de espacio, de recoger las valiosas disertaciones de los señores citados, significaremos que fueron de gran transcendencia y que el enfoque de la cuestión la hizo el doctor René Acevedo en importante trabajo.

«Intentamos—dijo—fomentar el amor al mar en forma tal, que permita a la colectividad el aprovechamiento en todos los órdenes de sus bellezas y beneficios, principalmente cultivando y desarrollando los sports náuticos, tan necesarios para la salud del cuerpo y esparcimiento del espíritu.

»Entendemos que, para el triunfo de ese propósito, es indispensable que se atiendan con la mejor buena fe, por quien corresponda, las siguientes recomendaciones:

»Primero: Que por la Secretaría de Sanidad se proceda a realizar una higienización rápida y general de las playas, desecando las pequeñas lagunas y pantanos cercanos, desmontando y drenando los terrenos hasta doscientos metros por lo menos de la orilla del mar y haciendo que desaparezcan los mosquitos y demás insectos que por falta de una higiene adecuada, se desarrollan extraordinariamente en estos lugares.

»Segundo: Que por la propia Secretaría de Sanidad se mantengan en las playas, con carácter permanente, cuadrillas especiales, encargadas de sostener en buen estado la obra de higienización realizada.

»Tercero: Que se atienda debidamente en las playas la recogida de basuras y limpieza de calles y del litoral.

»Cuarto: Que se prohiba desagüen directamente al mar los servicios sanitarios de las casas, las que deberán tener fosas mauras construídas a la mayor distancia posible de la orilla.

»Quinto: Que se exija la urbanización de las playas antes de permitir se hagan construcciones y que esa urbanización en las que están pobladas actualmente, se adapte, si es necesario, en cuanto sea posible, a las construcciones existentes.

»Sexto: Que en todas las playas urbanizadas existan cuarteles de la Guardia Rural para la seguridad de los vecinos.

Séptimo: Que igualmente se establezcan en ellas oficinas de Correos y Telégrafos, aunque el último sólo funcione en los meses de verano.

Octavo: Que también durante el verano se establezca en ellas una estación sanitaria para atender rápidamente cualquier accidente, designándose por la Alcaldía Municipal respectiva un médico para atender este servicio.

»Noveno: Que la Marina Constitucional mantenga en cada playa un bote salvavidas.

»Décimo: Que por la Secretaría de Obras Públicas se construyan y mantengan en buen estado de conservación las carreteras que conducen a las playas.

»Décimoprimero: Que se faciliten a los niños pobres oportunidades para estar en las playas y gozar las delicias del mar.

»Décimosegundo: Que no se permita extraer arenas a menos de doscientos metros de la costa y en ningún caso frente a los lugares en que existan balnearios».

Tanto el doctor Avecedo como los oradores subsiguientes fueron objeto de cálidos aplausos, merecidamente.

OVACIONADO EL INGENIERO RUIZ WILLIAMS.—Asistió a la sesión, en calidad de invitado, el ex Secretario de Obras Públicas, ingeniero Enrique Ruiz Williams. Cuan-

UNA CONVENCION DE RADIO. El señor Juan Sabatés, Presidente de la Corporación del Turismo, presentó a Mr. Jack Rice, Presidente del Club Internacional de Radio de los Estados Unidos, gran simpatizador de Cuba, quien de acuerdo con gestiones realizadas por el señor Sabatés, ha logrado que la VI Convención Internacional de Radio se celebre este año en la Habana, los días 9, 10 y 11 de diciembre.

Con tal motivo vendrán también a la Habana 24 bellezas americanas, triunfadoras en un concurso.

EL «DIA DEL PERIODISTA».— El doctor Carlos Gárate Bru—que presidió la sesión muy acertadamente—dió cuenta a los rotarios de la organización de los festivales del «Día del Periodista», entre los que se cuenta una noche de fiesta dedicada a los miembros del Rotary.

«Ayudemos una vez a quienes nos ayudan muchas veces»—dijo el doctor Gárate Bru, en frase feliz que fué muy aplaudido.

A las dos finalizó la sesión.

do fué presentado, siguiendo la costumbre rotaria, fué objeto de una calurosa ovación que duró largo rato, lo que conmovió al probo ex miembro del Gabinete.

El ingeniero Panchito Andreu hizo uso de la palabra para significar la magna labor realizada por el señor Ruiz Williams al frente del departamento de Obras Públicas, pidiendo que el Club Rotario se sume a la petición de numerosas entidades y personas, de que le sea otorgada a Ruiz Williams la Medalla de la Habana, creada para premiar el cumplimiento del deber. La ovación al ex Secretario se renovó, en mensaje de admiración y afecto.

Un solo momento de descuido le cuesta $1,000 a un hombre

Ha sido circulado James Garland acusado de haberse llevado una suma de $45,000 en los EE. UU.

James Garland Ogden, norteamericano de Memphis, Tenn., Estados Unidos de América, circulado en ese país y en Cuba, por estar reclamado en causa por desfalco de 45,000 pesos

Compareció ayer ante el subinspector de la Policía Secreta Nacional, Ciro Rubio Izquierdo, natural de España, vecino de Industria 132, denunciando que en ocasión de estar su esposa en la azotea de la casa tendiendo ropas en unión de su pequeña hija, le habían robado prendas que aprecia en la suma de 1,000 pesos, notando que la puerta principal de la casa que da a un pasillo se encontraba abierta, sospechando el denunciante que el autor fuera la sirvienta Avelina, dado que fué la última persona que había salido de la casa.

Comisionados para la investigación del hecho los detectives Bolívar y Picó, por el Jefe del Cuerpo comandante Eugenio Menéndez, pudieron saber que la sirvienta se nombra Avelina Espinedo López, de 33 años, vecina de Reina 14, a cuyo domicilio concurrieron y registraron, con autorización de la misma, sin que hallaran las prendas, determinando que Avelina trabaja desde hace ocho días en la residencia de los esposos Rubio, sin que aparezcan cargos contra la repetida sirvienta, pero sí que algún descuido de la esposa del denunciante y demás residentes de la casa fué aprovechado por los autores para cometer el hecho, después del cual desaparecieron sin ser vistos.

CIRCULADO JAMES GARLAND OGDEN.—El comandante Menéndez, Jefe de la Policía Judicial, ha recibido los informes respecto al ciudadano norteamericano James Garland Ogden, corredor de bolsa, que está circulado por las autoridades de la ciudad de Memphis, Tenn., Estados Unidos de América, por desfalco de 45,000 pesos en la entidad Ogden and Company, que operaba en negocios de corretaje, estimando dichas autoridades que el dinero en cuestión esté aún en poder de Garland, que tiene por costumbre frecuentar los clubs nocturnos de juego y hasta el día 12 del actual estuvo dedicado a esas actividades, existiendo la creencia de que se encuentra en Cuba.

OTROS SERVICIOS DE LA POLICIA SECRETA. — Gumersindo Galguera, sagaz detective de la Policía Secreta, informó al Jefe del Cuerpo, comandante Menéndez, sobre las actividades delictivas de Isaac Winstein o Westen, conocido por «Costay», desde el año 1928, siendo elemento perturbador por lo que procede su expulsión del territorio nacional como extranjero indeseable, la que se llevará a cabo en breve por a Secretaría de Gobernación.

Y ante el detective Juan Ceballos, denunció Fernando González González, español, de Apodaca 5, que ha sido defraudado por The English Confederation, situada en Malecón 54 y que dice dedicarse a seguros. González se considera perjudicado en la suma de 192 pesos que ha entregado por una póliza de 1,000 pesos, dinero que ha recibido Ramón Arauz o Román, por mediación de Manuel Gallo.

Están en La Habana todos los presidentes de delegaciones de la Hermandad Ferroviaria

Se encuentran en esta ciudad los presidentes de todas las delegaciones de la Hermandad Ferroviaria, que han venido a entrevistarse con el señor secretario del Trabajo.

En el local de la Delegación Dos, que representa la Habana, nos informaron que todas las delegaciones apoyan al secretario del Trabajo, en relación con el decreto-ley de inamovilidad de los empleados y obreros de las empresas, sumándose a las innumerables adhesiones que se han dirigido por comunicaciones y telegramas a la secretaría del Trabajo, al señor Presidente de la República y al coronel Batista.

Lea ¡ALERTA! al mediodía. Y AVANCE por la tarde.

Varios liberales pertenecientes a dos tendencias en pugna dirimieron ayer sus rencillas de modo violento

Tuvo necesidad de intervenir la Policía para poner en paz a los combatientes. Dos de éstos están heridos. Un individuo riñó con otro, que lo lesionó de una pedrada

Dos grupos de un mismo credo político, —liberal—, se atacaron ayer con bravura en la esquina de Calzada y Carmen en Arroyo Naranjo.

Forman un grupo, Rogelio Castro Romero, de 53 años y sus hijos Rogelio, Alfredo y Julio Castro Barrio; vecinos del Tejar «Cuba», excepto Rogelio que habita en General Lee número 9, en la Víbora y Basilio Sotolongo Marrero, que reside en el propio Tejar; y el otro está compuesto por Gabriel Prieto Hernández, de 41 años, vecino de Real 67 y Carlos Cuba Hernández; de 26, domiciliado en Real 87; Agustín Aparicio Díaz, de 40, de Real 36 y Angel Ovaiede Pérez, de 45 años y vecino de Real, sin número.

El primer grupo es de la tendencia del señor José Manuel Coto Leiseca, que pertenece a Carlos Manuel de la Cruz, y el segundo del doctor Guillermo Tapia, candidato a la Alcaldía, postulado ya por la Asamblea Municipal del Partido Liberal y perteneciente a la tendencia del señor Ramón Vasconcelos.

En la refriega resultaron con lesiones Rogelio Castro Romero que fué asistido en el centro de socorro de Mantilla, de contusiones de carácter grave, y menos grave Ovailde Pérez.

El cabo 121, con los vigilantes 235, 2874 y 1539, procedieron al arresto de los alborotadores y una vez en la Décima Quinta Estación, el Capitán de la misma señor Cándido Hernández, inició las oportunas diligencias, con las cuales dió cuenta al Juez de Instrucción de la Sección Quinta, con presentación de los acusados ante dicha autoridad.

HERIDO DE UNA PEDRADA— Angel Acevedo Viamonte, vecino de San Juan 21, en Guanabacoa, al sostener una riña en el Cerro con Angel Rubio y Suárez vecino de Sarabia y Carballo, fué agredido por éste, con una piedra lesionándolo de gravedad, siendo arrestado y puesto a disposición del Juez de Instrucción de la Sección Cuarta.

En Gobernación no recibirán a nadie hasta nuevo aviso

Esa Secretaría se traslada al edificio en donde estuvo el Instituto de 2da. Enseñanza

El Sr. Alfredo Alvarez, subsecretario de Gobernación, entregó a la prensa, ayer, nota oficial de ese departamento por la que se hace saber, para general conocimiento, que con motivo del traslado de las oficinas de la secretaría de Gobernación para el edificio del Instituto, desde hoy, viernes 27, hasta el martes, primero de octubre, no se recibirá, por ningún motivo y para ningún asunto, a persona alguna.

El próximo martes, primero de octubre, desde las diez de la mañana, como de costumbre, quedarán reanudadas las visitas del público y labores oficiales de la secretaría, en el nuevo local.

La correspondencia oficial y particular de esa secretaría ha de ser dirigida, desde el lunes 30, al edificio del Instituto, Zulueta y José de San Martín (San Martín).

Suspendida una ruta de ómnibus a tres centavos viaje por haber empezado sin tener autorización

La Comisión de Servicios Públicos ordenó ayer que se paralizara la circulación de guaguas en la nueva ruta «Puentes Grandes-Ayuntamiento». Los vehículos de esta ruta cobraban tres centavos por cada viaje y comenzaron a funcionar sin tener el permiso de circulación que expide dicha Comisión.

Esta ruta corresponde a una nueva empresa de ómnibus y se tiene entendido que tan pronto como haga la solicitud correspondiente, se le concederá el permiso para circular.

Simultáneamente será autorizada otra ruta de los Omnibus Aliados, que cobrará cinco centavos por pasaje de ida y vuelta, con derecho a transferencias en sus 75 rutas distintas.

En Reina 76 se cantará esta noche el himno a Gil Robles

En el salón del Conservatorio Orbón, Reina número 76, altos, entre Campanario y Lealtad, el maestro Guisasola, autor de la música del himno dedicado al señor Gil Robles, reunirá el coro de cantores para ofrecer una audición a los miembros y directivos de sociedades que deseen concurrir con sus familiares.

El acto se celebrará hoy, viernes 27, a las nueve en punto de la noche.

El Presidente de la República y el problema del Martí

Carta recordatoria a fin de evitar el desalojo del reducto del teatro criollo

Habana, Septiembre 26 de 1935.
Coronel Carlos Mendieta.
Presidente de la República de Cuba.
Honorable señor Presidente:

Cuando en la mañana del pasado viernes, en ocasión de visitarlo a Ud. formando parte de la Comisión designada por la Sociedad de Autores Teatrales Cubanos para tratar de la crisis que atraviesa en este país nuestro arte, tuve oportunidad de escuchar pausadamente de sus labios que el teatro cubano no desaparecería durante su gobierno, porque el teatro era el alma de los pueblos.

De la sinceridad de aquellas palabras, así como del buen deseo de Ud. personalmente, de los señores Secretarios que componen su Gabinete y muy en particular de los señores Secretarios que fueron designados para tratar de un modo directo dicho asunto, no es posible dudar, después de haberse sabido como abordaron el problema en la primera oportunidad que tuvieron para ello.

Pero Ud. mismo advirtió en aquella entrevista con la Comisión de Autores que el conflicto tenía dos fases que requerían distintas soluciones: la inmediata y la mediata; y por esa razón ha causado verdaderamente sorpresa el hecho de que en el Consejo de Secretarios celebrado el pasado miércoles se tomaran acuerdos que, como he dicho antes, demuestran el plausible empeño de nuestro gobierno por favorecer el Arte Nacional, pero deja en pie, sin resolver el problema urgente: el del desalojo del Teatro «Martí», que, dentro de plazo perentorio y fatal, han de verse obligados a llevar a cabo los Artistas Cubanos que durante cuatro años, han luchado tesoneramente por sostener el pabellón del Teatro Vernáculo, sin disponer de un techo bajo el cual puedan cobijarse.

Es, pues, este, Honorable señor Presidente, el punto vital que la crisis artística que atravesamos y es el que urge resolver sin demora porque de otro modo, mucho me temo que el remedio llegaría tarde y resultaría penoso que habiendo sido indiscutiblemente el gobierno que Ud. preside el primero en toda nuestra vida republicana que ha roto una lanza en favor del Arte Nacional, tan descuidado en todas las épocas anteriores, la Historia tuviera que decir en su día, debido a una simple tardanza fácilmente remediable, que el Teatro Cubano libró su última batalla y cayó herido de muerte, siendo Presidente de la República el Coronel Carlos Mendieta.

Perdone, señor Presidente, que moleste su atención con estas líneas, no como autor teatral que forma parte de la Comisión designada por esa Sociedad para tratar de resolver nuestra penosa situación, sino como simple ciudadano, amante del Arte de su país.

De usted respetuosamente.

Dr. Carlos ROBREÑO

Los empresarios de cines piden que se les escuche también

Se quejan del impuesto del 5 por 100 que se les impone en favor del Teatro Cubano

La Unión Nacional de Empresarios con motivo de la petición hecha por la Asociación de Autores y Artistas Teatrales, hubo de enviar al Honorable señor Presidente de la República, el día 21 del corriente, un telegrama y una exposición en la que se le pedía una audiencia para exponer los puntos de vista y los argumentos de la Unión en contra de las medidas legislativas que se proponían adoptar para proteger al teatro cubano.

Con verdadera sorpresa por parte nuestra y sin siquiera habérsenos oído por los poderes públicos, el Consejo de Secretarios, en el día de ayer, según aparece de la prensa, ha aprobado un proyecto de decreto-ley por el que se establece un impuesto de un 5 por ciento sobre los cines que es, a todas luces, injusto y perjudicial, pues el mismo tiene, como única finalidad, la de establecer un tributo sobre una clase determinada para con su producto hacer un teatro para favorecer a un grupo, que si bien es verdad que tiene el derecho a subsistir, pero nunca a costa de más importantes intereses de cubanos que se establecieron al amparo de las leyes de su país.

Ante tal anomalía de nuestros derechos por parte de los que deben de proteger los intereses económicos de una clase respetable como la de empresarios que tienen invertidas grandes sumas en su negocio, la Unión Nacional de Empresarios ha dirigido un nuevo telegrama al Honorable señor Presidente de la República, para pedir ser oída, ya que no puede el Consejo de Secretarios conocer los tecnicismos del negocio cinematográfico.

El telegrama dirigido al Honorable señor Presidente dice así:

«Honorable señor Presidente de la República.— Palacio Presidencial.— Habana.—Unión Nacional Empresarios, tan honorable como Asociación de Artistas y Autores, ratifica su telegrama fecha 21 y pide nuevamente ser oída para exponer motivos su protesta, que desconoce Consejo Secretarios, contra impuesto grava cinematógrafos, el que es lesivo y perjudicial intereses importantes.—(f.): **Dr. Carlos E. Botta, presidente**».

ARROJARON UNA BOTELLA ENCENDIDA A UN CARRO ANUNCIADOR

Enrique Pola Boffill, vecino de Estévez número 83, dió cuenta a la policía, que tenía estacionado frente a la puerta de su casa, un carro anunciador de una marca de cigarros, cuando tres individuos dos blancos y uno de color, arrojaron al vehículo una botella conteniendo gasolina encendida, con el fin de darle ruego.

M.E.C.D. 2016

REVISTIO EXTRAORDINARIA IMPORTANCIA EL BANQUETE OFRECIDO A LAS CORPORACIONES ECONOMICAS

UNA BRILLANTE REPRESENTACION DE LAS CLASES VIVAS SE REUNIO ANOCHE CON EL DR. BERUFF

Columna Editorial

Manifestación de prosperidad en los Estados Unidos

EN nuestro colega «Avance» se ha publicado un cablegrama especial, que indica que los Estados Unidos ciertamente van saliendo de la prolongada crisis inciada el año 1929.

Según ese cablegrama, localidades para la pelea Louis-Bear, recientemente efectuada en Nueva York, se vendieron con un sobreprecio de cien dólares, como en los «días de abundancia».

Esto prueba, desde luego, el excepcional interés que despierta ese espectáculo entre los aficionados al boxeo; pero prueba también que hay dinero en abundancia, cuando puede gastarse en tal forma.

Mejor dicho esto confirma que como demuestran las estadísticas financieras e industriales, los Estados Unidos están saliendo de la crisis y empieza el pueblo a disfrutar de relativa prosperidad.

Recientemente informó el Departamento de Comercio que las rentas de particulares aumentaron en más de 5.000.000,000 de dólares el 1934 en relación con el año 1933, alcanzando el nivel más alto registrado desde el 1931.

La renta nacional en el mismo año 1934 fué según datos del Departamento de 49.440.000.000 de dólares contra 44.431.000,000 a que ascendió el año anterior, y todos los grupos industriales con excepción de las fábricas de gas y electricidad, obtuvieron ganancias más elevadas

Para este otoño se espera por los hombres de negocio que «las actividades comerciales alcanzarán el más alto nivel registrado en cualquier período similar desde 1930», y que «las ganancias de las empresas comerciales e industriales serán mayores que las de cualquier año desde 1931».

Este año «se está vendiendo en los Estados Unidos un número de automóviles mayor que en cualquier época desde 1929» habiendo aumentado también la venta de aparatos receptores de radio. «Y por otra parte, este año hubo en Nueva York» 800.000 habitantes más que hiciesen uso de sus vacaciones, que en cualquier temporada anterior desde que empezó la crisis».

Desde luego la depresión no ha desaparecido, como lo demuestra el hecho de calcularse entre siete y doce millones de personas el número de los desocupados; pero, sin duda, se ha aliviado mucho, cuando hay ciudadanos en condiciones de poder pagar ciento veinticinco pesos por presenciar de cerca un match de boxeo, lo cual, tratándose de un país de hombres de sentido práctico, hay que convenir que revela prosperidad económica.

Y a esa prosperidad contribuye Cuba, que «ha recobrado su lugar como uno de los principales mercados para los productos americanos», al aumentar en un sesenta por ciento sus importaciones de los Estados Unidos por efecto del tratado de reciprocidad, según lo informado a su Gobierno por el Embajador Caffery al cumplirse el primer año de vigencia del convenio en que tenemos puestas nuestras esperanzas.

Pero no se olvide que si Cuba ha podido aumentar en un sesenta por ciento sus importaciones de los Estados Unidos, es porque ha aumentado con el nuevo pacto de reciprocidad y especialmente con la cuota azucarera, su poder adquisitivo y disfruta, a su vez, de una relativa prosperidad, que no advierte el pueblo lo debido por consecuencia de la anormalidad política en que todavía vivimos.

La actitud de ciertos núcleos políticos y sociales empeñados en estorbar el restablecimiento de la normalidad institucional y reabrir el ciclo revolucionario, retrae los capitales, detiene los negocios y hace que no se sienta por completo el bienestar económico que positivamente significa el incremento de las importaciones cuando se cubren, como viene sucediendo, con exportaciones, y éstas arrojan un saldo favorable en la balanza comercial.

Si las próximas elecciones no constituyeran una interrogación hasta por la misma pugna de los partidos dispuestos a tomar parte en ellas, se desarrollarían mayores actividades productivas y a estas horas habría más trabajo para los obreros y para todos los que no cifran su felicidad en vivir del presupuesto; pero, por lo menos hasta después del quince de diciembre próximo, la prosperidad no se manifestará entre nosotros en la forma que ya debía estarse manifestando, esto es, en la realización de obras de construcción, en nuevas empresas de fomento, en todo lo que proporciona bienestar económico y social.

Esperemos a ver si para el año que viene podemos permitirnos el lujo de pagar sobreprecio, aunque no sea alto, por localidades para presenciar espectáculos públicos, pero no de la calidad del que despertó tanto interés en Nueva York. Eso demostrará que habiendo tornado a disfrutar de verdadera paz y orden, abunda el dinero y pueden hacerse más gastos que los absolutamente indispensables, cuan- trabajo y se remunera bien, porque con jornales y sueldos mezquinos no se puede. Precisamente la prosperidad relativa que se advierte en los Estados Unidos, proviene de la inteligencia política por virtud de la cual fueron aumentadas las entradas de las clases trabajadoras, cuyo dinero es el que más pronto circula. Y esa política, dicho sea de paso, la alienta entre nosotros la Unión Social y Económica de Cuba, que por eso merece las simpatías de los obreros y empleados.

Dice la Cancillería que no existen irregularidades en el Consulado de New Orleans

La Secretaría de Estado hace constar que es absolutamente inexacta la noticia publicada en la edición matutina, correspondiente al día de ayer de un diario de esta capital, relativa a supuestas irregularidades en el Consulado de Cuba en New Orleans.

Las recaudaciones de dicha oficina han sido enviadas a este Centro con estricta regularidad y el traslado del Cónsul, señor Rafael Martínez Ibor, a Quito, República del Ecuador, donde tendrá carácter de Encargado de Negocios, se debió a la conveniencia de que un funcionario competente contribuya a establecer un intercambio comercial importante con dicho país, y por ello fué designado el señor Martínez Ibor, antiguo y pundonoroso miembro del Servicio Exterior.

Se encomia mucho un nuevo servicio de la P. Judicial

Será posible acabar ahora con los que falsifican las papeletas de ciertas fiestas

Comandante del Ejército Constitucional José I. Alvarez Díaz, Jefe de la Policía Judicial, que ha sido congratulado por los Centros Regionales por su campaña contra los vendedores fraudulentos de papeletas falsificadas en los festivales

El Jefe de la Policía Judicial, comandante del Ejército Constitucional José I. Alvarez Díaz, ha recibido en estos últimos días cartas laudatorias de los centros regionales, con motivo de los servicios que vienen prestando sus subalternos en los festivales bailables, estableciendo una máxima vigilancia sobre los revendedores fraudulentos que introducen papeletas falsificadas al público, estafándolo.

El primer servicio prestado de esta índole, se realizó en «La Polar», el sábado último, durante la celebración de la Fiesta de los Artistas, siendo detenido uno de los falsificadores de papeletas, de cuyo caso dimos cuenta oportunamente.

El Jefe de la Policía Judicial, agradece en lo que valen, los parabienes de los Centros Regionales.

Hoy desfilarán los hospicianos por la Calzada de la Reina

Hacen propaganda en favor de los Sweepstakes. Producen una impresión buena en el pueblo

La Banda de Música y los niños de la Beneficencia, que en días anteriores han desfilado en campaña pro venta de boletos de los Sweepstakes por las calles de San Rafael y de Neptuno, harán hoy a las cinco de la tarde otro de esos brillantes paseos por la Calzada de la Reina.

El itinerario de hoy comprende Galiano y Reina a tomar esta calle hasta la de Amistad y la Calzada del Monte hasta el lugar donde se disolverá la parada que es la Plaza de Ursulinas.

Esta serie de paradas que llevan a cabo los niños de la Casa de Beneficencia y Maternidad, una de las instituciones afiliadas a la Asociación Cívica, tienen por principal objetivo demostrar al pueblo de Cuba la imperiosa necesidad de que coopere con la Asociación Cívica al mayor éxito de los Sweepstakes que se celebrarán en los primeros días de octubre, pues de ellos depende en gran parte la redención de la niñez desvalida. El programa de la Asociación Cívica de Beneficencia enfoca con preferente atención este problema vital que tanto afecta a la ciudadanía de una nación, y es de los recursos económicos que pueda allegar la institución el factor del cual depende enteramente la realización sin trabas ni demoras del plan de creches, asilos-escuelas, granjas, colonias infatniles, etc. de que tan necesitada está la infancia cubana.

En los desfiles anteriores el público aplaudió entusiasmado la gallarda apariencia de los niños de la Casa de Beneficencia y Maternidad, escuchándose elogios al aspecto viril y saludable de los asilados; prueba elocuente de que el régimen científico que regula sus tiernas vidas está dando los frutos esperados.

Hoy por la Calzada de la Reina tendrán nueva oportunidad los habaneros de presenciar el paso de estos niños de la Casa Cuna. Una visión confortadora que llena el espíritu de sana satisfacción patriótica al contemplar como, al menos ese grupo numeroso de criaturas, disfruta del standard de vida necesario a sus almas y a sus cuerpos en formación. Ese tipo de vida es precisamente el que pretende dar la Asociación Cívica de Beneficencia a todos los niños desvalidos de todas y cada una de las provincias de Cuba.

Al igual que en los desfiles anteriores, comisiones de niños de los asilos, Bando de Piedad, Escuela de Ciegos Varona Suárez, Cheche Finlay y señoras y señoritas de la Asociación Cívica ofrecerán a todos la oportunidad de contribuir a la gran obra que se realiza.

Invitan a los estudiantes y profesores de la Normal de Maestros a la peregrinación

Invito por este medio a los profesores y alumnos de la Escuela Normal de Maestros, para la peregrinación estudiantil que con motivo del quinto aniversario de la muerte de Rafael Trejo se efectuará el lunes 30 del presente mes a las nueve de la mañana.

Partiendo del parque Eloy Alfaro (Infanta y 27 de Noviembre) al Cementerio de Colón.

Juan Arana Mora,
Secretario del Comité de Huelga de la Escuela Normal de Maestros de la Habana.

EL SECRETARIO DE COMERCIO HIZO AMPLIA Y DETALLADA EXPOSICION DE LA OBRA QUE HACE EL GOBIERNO EN FAVOR DE LAS FUERZAS VIVAS

Hicieron uso de la palabra los señores José M. Casanova, Angel Garri, Antonio Antón y Rubén Ortiz Lamadrid. Más de trescientos comensales tomaron parte en este agasajo. Todas las corporaciones económicas ofrecieron al Secretario de Comercio su concurso y cooperación

Gran brillantez revistió anoche el banquete homenaje que el secretario de Comercio, Dr. Antonio Beruff Mendieta, ofreció a las corporaciones económicas de Cuba, con motivo de la constitución de la Junta Nacional de Comercio.

Al acto—que tuvo celebración en el Casino Deportivo de la Habana—asistió lo más representativo de nuestro mundo económico, industrial y comercial.

A más de las representaciones de las fuerzas vivas del país, asistieron los secretarios del Despacho.

Presidió el banquete-homenaje el doctor Beruff Mendieta, quien ostentaba, además, la representación del Presidente de la República.

Fueron más de trescientos los comensales que tomaron asiento en la gran sala del Casino Deportivo.

El primero en hacer uso de la palabra lo fué el secretario de Comercio, quien pronunció el siguiente conceptuoso discurso:

Es para mí motivo de honda satisfacción la espontánea asistencia de todos ustedes a este acto de sincera y necesaria compenetración entre el Gobierno Provisional de la República y las clases productoras y mercantiles del país.

Desde el momento mismo en que quedó aprobada por el Consejo de Secretarios la Ley porque se modificó la estructura de la Secretaría que dirijo y a la que se debe la creación de la Junta Nacional de Comercio, tuve la convicción firmísima de que a este acto concurrirían en gran número los más altos valores representativos de las clases productoras, pero debo confesar que la realidad ha superado a mis cálculos por la correspondencia de todos los citados a la invitación oficial que como Secretario de Comercio me ha tocado en suerte suscribir, con gran honor personal para mí. Debo confesar además que tal hecho llena de patriótico júbilo mi espíritu, porque me convence de que el instrumento de que hemos querido dotar al país para estructurar sobre bases sólidas nuestra economía nacional, ha de ser utilizado con ese entusiasmo que requieren todas las grandes obras, con el único que edifica y construye de manera perdurable.

Este acto es, señores por su carácter y por el propósito que lo animan de gran trascendencia en el orden económico. No nos reunimos para asistir al nacimiento de un organismo burocrático más, destinado a vegetar inútilmente. Nos congregamos para celebrar la constitución de la Junta Nacional de Comercio, que ha quedado integrada esta tarde, entidad honoraria de múltiples facetas, con vida propia y autoridad indiscutible, que abre en Cuba el camino luminoso al sistema de la representación corporativa.

El Gobierno Provisional que preside el coronel Carlos Mendieta, surgido en medio de la crisis política y económica más honda que ha sufrido la República, no pretendió en ningún momento transformar nuestra economía de tipo colonial en una economía absolutamente independiente.

En la imposibilidad de crear en el breve tiempo de que disponía nuestra economía nacional, el actual Gobierno ha levantado los cimientos en que ella ha de descansar y ha cuidado celosamente de no adoptar resoluciones ni de ejecutar actos que pudieran entorpecer la obra de los que en un futuro inmediato tendrán por voluntaria inspiración o por exigencias indeclinables de nuestro pueblo que acometer en firme la ardua empresa de crear esa economía.

De aquí su natural prudencia en materia de legislación social, no obstante la labor demagógica que en tal sentido desarrollaran nuestros inmediatos predecesores, labor que dificultó pero no impidió que nuestra política económica se tradujera desde el primer momento en «medidas tendientes a revalorizar la propiedad inmueble, estimular el comercio y la industria hacer soportables los arbitrios y colocar en todo instante el interés colectivo más alto que el interés privado. De aquí también el incremento inmediato de la industria, el mayor volúmen de las transacciones bursátiles, el auge de la Banca y del comercio en general.

Esta noche, señores tengo necesidad de hacer historia brevemente, en forma que renueve en el ánimo de todos, la sensación de los días accidentados que coincidieron con la exaltación del coronel Mendieta a la Primera Magistratura de la República. Sin temor a que me desmienta voz autorizada y sincera, puedo afirmar que únicamente el crédito personal obtenido a través de una perseverante jornada de civismo, ha hecho posible que el coronel Mendieta superara la crisis ambiente, restableciendo la disciplina social mediante el rescate del principio de autoridad, desconocido entonces totalmente en la República.

Con todo esto, y mucho más que en mérito a la brevedad silencio, el Gobierno Provisional de la República pudo abordar y resolver en sus albores problemas tan fundamentales para la vida cubana, como la derogación de la Enmienda Platt, la Concertación del Tratado de Reciprocidad, y el establecimiento de la Cuota Azucarera; puntos básicos para la economía cubana en los dos últimos que viven elocuentemente en la conciencia mayoritaria del país.

El detalle estadístico de las mejoras obtenidas por el Gobierno en beneficio de la colectividad, tanto en lo que respecta a la clase industrial y mercantil como al núcleo obrero o proletario, resultaría árido en las actuales circunstancias. Además, esta asamblea ha hecho coincidir en su seno a todos los factores de la técnica industrial y mercantil que están en posesión de lo que en materia estadística yo pudiera enumerar. Sin embargo, no quiero dejar de significar la supresión de diversos impuestos de consumo y del Impuesto Suntuario, acometida por el Gobierno, así como el establecimiento del Certificado Plata respaldado por igual cantidad en moneda acuñada, y redimible a presentación. Asimismo quiero referirme al aumento en los depósitos bancarios y a las compensaciones del Clearing House, ascendiendo los primeros en año y medio a la cifra de $19.037,275.07; y pudiendo calcularse los segundos, desde enero de 1934 a Diciembre próximo, en un 66 por ciento, o sea, en doscientos tres millones de pesos. Igual resultado de mejoramiento arrojan las recaudaciones obtenidas por la Hacienda Pública en el Ejercicio Fiscal de 1934 al 1935, cuyo estado comparativo con los ingresos del año económico de 1933 al 1934 señala un aumento de $13.044,913.53.

Ha hecho más, señores, el actual Gobierno. Se niega por los que Júpiter ciega con ánimo de perder, pero la Historia ha de reconocer, despojada de la pasión que turba el juicio a una generación sometida a la tortura de la miseria, y a una injusta y prolongada privación de sus libertades, que más felices que Cicerón, hemos salvado la patria y cumplido las leyes. Se ha hecho más. Creando la Junta Nacional de Comercio, el Consejo Superior del Trabajo, las Bolsas del Trabajo y otros organismos análogos.

La Unión Social Económica de Cuba, en su reciente viaje de compenetración a Washington, ha sido un vocero distinguido del sentimiento popular cubano ante el Presidente de la nación amiga, y sus colaboradores, los señores Welles y Caffery; iniciativa por la que quiero felicitar públicamente a la digna representación de la citada entidad aquí presente, ratificándole la consideración del Cuerpo Ejecutivo de Gobierno, por el trascendente acto realizado.

Esto es, señores, todo lo que deseo exponer ante ustedes, en líneas generales, para no abusar de tan amable atención.

La Junta Nacional de Comercio a cuyas deliberaciones han de concurrir para su ajuste y desarrollo los intereses de las corporaciones aquí representadas será sin duda alguna, el cuerpo consultivo oficial idóneo que determinará el éxito de esa labor.

Solo me resta, señores, agradecerles en mi nombre y en el de mis compañeros de gobierno, la gentileza de haber correspondido tan nutrida y espontáneamente a este acto que debe iniciar un ciclo de concurrencias similares, en forma de que vivamos todos identificados en este suelo fértil que solo espera la armonía entre sus hijos para producir.

He terminado.

Una cálida ovación recibió el doctor Beruff Mendieta al terminar su discurso. Inmediatamente cedió la palabra al señor Angel Garri, presidente de la Federación de Corporaciones Económicas, quien recordó entre sus palabras las gestiones que realizara hace quince años en compañía de nuestro compañero señor Joaquín Aristigueta, para obtener la representación corporativa de las entidades industriales y comerciales.

A continuación habló el Dr. Antonio Antón, presidente del Comité Conjunto de las Corporaciones Económicas, de manera brillante, elocuente, improvisando el siguiente discurso:

«Honorable señor secretario de Comercio:

«En vuestro doble carácter de secretario de Comercio y de representante del Honorable señor Presidente de la República; señores miembros del Consejo de Secretarios y del Consejo de Estado; señores representantes del Ejército y de la Marina Constitucionales; señores miembros de la Junta Nacional de Comercio y señores miembros de las corporaciones económicas de Cuba; señores:

«A la gentileza demostrada por el señor secretario de Comercio, revistiendo de un carácter solemne en la tarde de hoy la toma de posesión de la Junta Nacional de Comercio, ha querido el señor secretario tener una gentileza extremada, que constituye algo que hasta ahora no ha tenido precedente en la historia de las corporaciones económicas de Cuba: el ofrecimiento de un banquete por parte de un miembro del Poder Ejecutivo de la República.

«No es extraño que en el Dr. Beruff Mendieta se una en íntimo consorcio la inteligencia que es don de la naturaleza, la modestia y la falta de vanidad que es disciplina propia, está dotado de un aplomo y una mezcla notable en verdad rara en los pocos años que tiene el doctor Beruff Mendieta.

«Entonces, en el inicio de ese camino, el nombre y la calidad de comerciante, el nombre de Comercio de la República de Cuba, significaba en la opinión del Estado una agrupación de señores cuya atención principal consistía en tratar de defraudar al Estado por todos los medios.

«Esa denominación ignominiosa para el Comercio que hacía estéril toda su gestión; el Estado, que tenía que acoger quejas justificadas, prosiguió hasta que en el mes de septiembre de 1920 surgió la protesta del comercio con el cierre de sus puertas y la asamblea del 23 de septiembre de 1920 en que ese comercio hasta entonces desconocido, pronosticó la moratoria.

«Desde ese momento y así poco a poco, paso a paso, fué la lucha de todos los organismos comerciales procurando aquello que resultaba tan sencillo y sin embargo tan difícil; el que pudiese el Estado aprovechar el indiscutible de la experiencia y la práctica, no para invadir iniciativas del Estado pero para dirigirlas en forma que no resultasen un perjuicio para el comercio.

La historia se repitió más tarde, cuando en ese derrumbe de nuestra economía que marca el año de 1931 a 1933, análogas circunstancias se reprodujeron y de igual manera se presentó el problema, y fué entonces cuando el comercio que había sido enterado de las amenazas para la existencia de nuestra nación, el que en dos veces salvó la situación.

Es noche de recuerdos la de hoy. Si recordamos, la Ley de la Moneda tuvo entre sus disposiciones algo que entonces al promulgarse fué absurdo, y que más tarde los hechos demostraron que era absurdo; me refiero a la expulsión del oro de la República de Cuba, únicamente porque en su superficie tuviese grabada efigies extranjeras; entonces era imposible prever un fenómeno que se ha producido recientemente por esa expulsión del oro.

Mientras todos los Bancos del mundo procuraban atesorar el oro, los Bancos de la Habana tenían la honda preocupación de su encaje en oro, porque existía la paradoja a que antes me refería de que, el que un Banco pagase en oro significaba que ese Banco había agotado su encaje en billetes y tenía que acudir a su reserva en oro.

Señores hace muy poco tiempo los Estados Unidos desvalorizaron el oro, de los cien centavos del oro que contenían, el contenido se redujo a 51 y 9 décimas; como dije antes, no era posible quizás prever cuando se hizo la Ley de la Moneda, la situación que podía sobrevenir, en el futuro; pero esa situación se ha producido y como resultado de ella, nuestra moneda circulante en billete americano, perdió casi el cincuenta por ciento de su valor, mientras que, por otra parte aumentaba el precio de las mercaderías.

Este fenómeno tuvo su compensación en los Estados Unidos porque permitió por un lado, elevar la carga de los impuestos; por otro aumentar los salarios, y por otro permitir el aumentar los precios; pero para Cuba se tradujo en lo siguiente: moneda reducida al 50 por ciento de su valor equitativo en oro.

Esta noche para que quede grabada en los que estamos aquí, y principalmente en los miembros del Consejo de Secretarios y de los del Consejo de Estado nunca como ésta la oportunidad para que teniendo en cuenta las cordiales relaciones de Cuba con los Estados Unidos se llegue a un concierto con aquella nación hermana, concierto que consistiría, en que si la política de los Estados Unidos llegase a la desvalorización del dólar Cuba fuese indemnizada por la pérdida que le pudiese resultar de dicha desvalorización.

Señores, la Junta Nacional de Comercio ha quedado integrada hoy, por los miembros delegados que han sido designados para ello.

A todos y a cada uno de los delegados, les incumbe aun dado el carácter consultivo de la Junta, el imperioso deber de cooperar de una manera estrecha, para que de modo sencillo logre dotar al país de mociones, de proyectos que reporten al mismo y a las necesidades de la economía grandes beneficios para que se responda de manera adecuada a la inspirada iniciativa del Honorable señor Secretario de Comercio.

Yo formulo mis votos más sinceros, y termino señores con una palabra «por Cuba» y por un signo; si así como nosotros vemos a nuestras propias madres enfermas, aquejadas por un dolor físico y parece que aquel dolor que sufre el ser que nos dió la vida, es como un acicate para que en nuestro corazón se despierte más fuerte, más vibrante y más vivo el afecto que le tenemos, que por nuestra madre común que es Cuba ese afecto surja profundo, vibrante, para que cada uno ponga su grano de arena en la reestructuración de Cuba.

Al terminar su disertación, el doctor Antonio Beruff Mendieta cedió la palabra al Sr. José Manuel Casanova, Presidente de la entidad Unión Social Económica de Cuba quien habló magistralmente, como sigue:

Honorable señor Secretario de Comercio; señores Presidentes de Corporaciones; señoras y señores:

Cuantos como yo ambicionan que la Revolución resulte algo más fecundo que un simple episodio de la política pasional, algo más constructivo que un mero cambio de nombres en los cargos dirigentes o en las porciones burocráticas; quienes como yo aspiran a la estructuración definitiva de una Cuba nueva, concediendo a esta expresión el hondo significado que debe tener, necesariamente han de sentirse satisfechos al ver plasmada en hermosa realidad la creación de la Junta de Comercio.

Cierto que únicamente se le atribuyen funciones consultivas; pero, a pesar de ello, así por la selección corporativa de sus miembros, como por la materia respecto de la cual debe asesorar a los gobernantes, significa su organización un pro de avance hacia la renovación de nuestro anquilosado sistema administrativo, inyectándole al efecto las sanas energías, las fecundas iniciativas, la provechosa experiencia, los nobles entusiasmos de la fuerzas vivas del país.

El doctor Antonio Beruff Mendieta, Secretario de Comercio, hombre joven y mente cultivada, que dejará un grato recuerdo de su paso por la poltrona ministerial, por su brillante iniciativa y por su inteligente actuación: ha sabido comprender que el sistema corporativo constituye en casos como éste, la expresión más útil y perfecta de la democracia, puesto que confía los problemas vitales de la comunidad al celo y a la experiencia de los hombres representativos de las clases directamente afectadas, recogiendo así la opinión del pueblo a través de las organizaciones especializadas en cada materia. Más de quince años han transcurrido desde que la Constitución de Weimar vinculó las cuestiones económicas de supremo interés para el pueblo alemán, a un Consejo Económico de carácter nacional, integrado por miembros de procedencia corporativa, y sin embargo de ello es esta la primera vez que en nuestro país los Poderes públicos se creen en el caso de seguir ese juicioso camino.

Quizás a ello se deban muchos de nuestros males, pues a medida que el Gobierno y la Administración fueron haciéndose de día en día más políticos y más burocráticos, las clases vivas del país, sus fuerzas de reserva, los elementos más desinteresados, puesto que sólo aspiran a obtener beneficios personales a través del bienestar general, fueron divorciándose de los órganos y los hombres dirigentes de la cosa pública, abriéndose por esa causa un abismo pavoroso entre gobernantes y gobernados.

Cabe, pues, al joven Secretario de Comercio y al actual Gobierno, la gloria de colocar con este acto, la primera piedra para una hermosa obra de rectificación, y la «Unión Social Económica de Cuba» no puede negarles su cordial aplauso.

El criterio que acabo de exponer no es una mera consecuencia de representar la «USEC» la agrupación de numerosas corporaciones.

Tal finalidad supone indudablemente el mejoramiento de las condiciones de vida para las clases trabajadoras, protección efectiva en sus horas de ancianidad e infortunio amparo en sus legítimos derechos; pero si tales ventajas se les concedieran imponiéndolas como una carga sobre las clases capitalistas sin proteger y ayudar al propio tiempo el desarrollo de sus actividades lícitas, únicamente se lograría a la postre fomentar la felicidad de unos a costa del infortunio de otros.

«Distribución de riqueza» supone en primer término creación de ella, pues arrebatarla a quienes la poseen para ponerla graciosamente en otras manos, constituiría un simple despojo, impropio de una democracia.

Tales resultados no pueden obtenerse ciertamente por el camino que han seguido a través de varios lustros nuestros sucesivos gobiernos republicanos.

Claro está que no puede esperarse de un Gobierno Provisional, ni debe pedírsele, que en una etapa de meses, y bajo los vientos de todas las tempestades, transforme la huerta en que infestan las malas hierbas del régimen colonial y de nuestros anteriores gobiernos en el florido jardín de una Cuba nueva.

En ese sentido, la Junta Nacional de Comercio tiene delante de sí amplio campo abierto a todas las iniciativas, por ser precisamente el Comercio Internacional quien puede devolver al país los capitales perdidos, y con ellos el instrumento necesario para el desarrollo de nuestra riqueza y la intensificación del bienestar colectivo.

En otras palabras, se pone en manos de las Corporaciones un instrumento precioso, porque la oportunidad de «Hacerse oir» significa generalmente la posibilidad de «Obligar a hacer», y así resultan ellas las llamadas a evidenciar con el éxito del nuevo organismo que hoy se inaugura, por la plausible iniciativa del doctor Beruff Mendieta, la conveniencia, mejor aún, la necesidad de abrir más amplios derroteros a las actividades corporativas en la vida pública cubana.

Hago votos porque así sea, y no como hombre adscripto a las Corporaciones, sino como un ciudadano amante de su país, fervoroso nacionalista y enamorado de una Cuba nueva ideal, donde las clases gobernantes estén siempre al servicio del pueblo, donde las clases capitalistas compartan de buen grado con sus colaboradores los beneficios de sus empresas, donde las clases proletarias se sientan felices bajo un régimen de justicia social, donde las minorías intelectuales, respetables y respetadas, hagan las veces de faros que a todos nos orienten y guíen a través de las nieblas del porvenir y sobre los escollos del camino; de una Cuba nueva en fin, glosando la frase inmortal del Apóstol: «Sea siempre el altar de todos, jamás el escabel de nadie».

J. Ma. Casanova.

El resumen del acto, que revistió extraordinaria brillantez, estuvo a cargo del doctor Rubén Ortiz Lamadrid. He aquí sus palabras:

Señores Miembros del Consejo de Secretarios; señores Representantes de las Corporaciones Económicas de Cuba; señores Miembros de la Junta Nacional de Comercio; señores:

No es mi capacidad ni mi experiencia, lo indicado para hacer el resumen de este acto, donde se han congregado todos los factores que imprimen un activo ritmo a la máquina económica del país.

Sin embargo, con verdadero entusiasmo es que corresponde a la solicitud del señor Secretario de Comercio, designación inesperada y que constituye un inmerecido honor para mí.

El motivo que nos ha congregado aquí esta noche, brillantemente glosado por los señores que me han precedido, es de una alta significación e implica una política nueva entre nosotros, derivado, concretamente, hacia las representaciones coroporativas.

Y la representación corporativa es, señores, en materia de gobierno, como tan acertadamente apuntaran las dignas representaciones que han hecho uso de la palabra de las revoluciones de los pueblos; y en el nuestro, no podía por menos de operarse el fenómeno, súbitamente, al tomar vida el organismo de la Junta Nacional de Comercio.

Hasta aquí, señores, todo ha sido tarea oficial. Ahora, los factores representados en la Junta, son los encargados de prolongar su vida.

Mi palabra en estos instantes, es pobre, para agradecer con la elocuencia que el caso requiere, la asistencia de todos ustedes a este acto de compenetración entre el Gobierno Provisional de la República y las Corporaciones Económicas del país.

Asimismo, por mi conducto, ha de resultar inexpresivo el testimonio de gratitud del señor Secretario de Comercio, para los señores Antonio Antón, José Manuel Casanova y Angel Garri, en representación del Comité Conjunto de Corporaciones Económicas, de la Unión Social Económica de Cuba, y de la Federación Nacional de Corporaciones Económicas, respectivamente, por las encomiásticas frases vertidas con relación al organismo consultivo que esta tarde se plasmara en una evidente realidad.

Pero, hacer constar este reconocimiento, es lo que se me ha encomendado, señores, y no quiero terminar sin llevar al ánimo de ustedes la responsabilidad directa que han contraído como integrantes de la Junta Nacional de Comercio, toda vez que su vida futura depende del esfuerzo unánime de las entidades aquí representadas, cuya labor conjunta, en deliberaciones independientes, marcará una era de progreso indiscutible para las clases económicas, una elevación del promedio de vida popular, y un ambiente de paz colectiva, sin los cuales no puede subsistir la soberanía de ninguna nación.

Hagamos, señores, una Cuba mejor.—He terminado.

Fué arrestado un individuo que se hallaba reclamado

Se trata del ex-administrador de una Compañía de Seguros. Se le libertó luego bajo fianza

El ex-administrador de la compañía de seguros «The English Reserve Company», nombrado Diego Boada y Boada, que fué detenido ayer por el agente de la Policía Judicial, Guillermo David, por reclamarlo los tribunales del interior de la República.

El agente de la Policía Judicial, señor Guillermo David, procedió en la tarde de ayer al arresto del ex-administrador de la compañía de seguros «The English Reserve Company», nombrado Diego Boada y Boada, vecino de Galiano 38, por encontrarse reclamado por el juzgado de Ranchuelo en causas números 70 y 72, por el delito de estafa.

El señor Boada, quedó en libertad más tarde por haber prestado fianza de 200 pesos que se le señaló.

Lea ¡ALERTA! al mediodía.
Y AVANCE por la tarde.

Anoche desapareció una muchacha de un modo misterioso

Fué con una amiga a casa de un dentista. Parece que le dieron a fumar mariguana

Anoche el señor Antonio González Fabré, mayor de edad, vecino de Juan Delgado y Yumurí, en Arroyo Naranjo, dió cuenta a la Policía, que su hija Carmen González Fundora, de 16 años, de su propio domicilio, había salido de su casa, en compañía de su amiga Norma Martín Cataneo, de 14 años y de igual vecindad, a fin de ir al Consultorio del Dentista Dr. Fumero, situado en San Joaquín y Monte.

Siendo casi las siete de la noche, la menor Norma regresó a la casa enferma, no así su hija, que se ignoraba su paradero.

En vista de la gravedad del caso, la joven Norma fué reconocida por el facultativo de guardia en la casa de socorro, certificando que presentaba síntomas de intoxiación por sustancia desconocida, creyéndose hubiera fumado mariguana.

La policía, con las señas dadas por el padre de la joven Carmen, solicitó que por el personal de los carros perseguidores se procediera a la busca de la misma.

Visitó ayer varios buques surtos en el puerto de la Habana el Jefe de la Marina Constitucional A. A. González

Debido a excesivo trabajo que tiene la Policía Marítima no concurrirá a la Revista Militar del próximo 10 de Octubre. Pasó por La Habana un diplomático costarricense. El Peten

Ayer visitó no sólo a los barcos del cuerpo surtos en bahía, sino al Distrito Naval Norte el Jefe de Estado Mayor de la Marina, teniente coronel González, a quien acompañaban el Inspector General, comandante Gómez Casas; el Jefe del Distrito Naval Norte, comandante Morales; el ayudante, teniente Francisco Flaquer, y también se le agregó en el puerto el Capitán de la Policía Marítima, Oscar Hernández.

El Jefe de la Marina y sus acompañantes ocupó la lancha «Cabo Marín», que últimamente fué reparada.

NO IRAN A LA REVISTA.—Debido a las exigencias del servicio, no será posible que la Policía Marítima tome parte en la revista militar del 10 de Octubre, como se había dispuesto, por lo que se ha dejado sin efecto la orden de entrenamiento de los que iban a tomar parte en ella.

EL «RECCA».—El vapor italiano «Recca» llegó ayer tarde de Génova, vía puertos del Mediterráneo, conduciendo 800 toneladas de carga general, 4 pasajeros para la Habana, y conduce carga y 5 pasajeros en tránsito para Veracruz, para donde saldrá esta tarde adelantando un día su salida.

Entre la carga que trajo el «Recca» figura una buena partida de mármoles para el Monumento al Generalísimo Máximo Gómez.

LOS QUE EMBARCARON.—En el «Cuba» embarcaron para Key West, Frank Reedy y señora; Tomás Rovald y señora; Harold Rumer; Lilan Searight; Roberto B. Boyd y Frank Westson, ambos médicos de la Fundación Rockefeller y quienes han estado varios días en la Habana; Salvador Sánchez; Salvador Decorador; Florinda Escante y Mr. J. Broone, Juez del Circuito de la Florida y el senador estatal del propio Estado floridano, Arthur Gómez.

EL «CALIFORNIA».—Temprano, en la mañana de hoy, llegará el vapor americano «California», de la Panamá Pacific Line, que trae 17 pasajeros para La Habana y conduce carga y 289 pasajeros en tránsito para New York.

EL «AMAPALA».—El vapor hondureño «Amapala» llegará hoy de New Orleans, con carga y un pasajero para La Habana y carga y 47 pasajeros en tránsito.

EL «SIXAOLA».—El vapor americano «Sixaola» llegará hoy de Puerto Castilla con frutas y pasajeros para New Orleans y pasajeros para La Habana.

LOS QUE EMBARCARON.—En el «Peten» embarcó, a más de los pasajeros cuyos nombres dimos en la edición anterior, el estudiante Luis Godoy.

Tomó este barco en la Habana 3,353 huacales de toronjas y 200 de aguacates y en Centro América tomó 56 mil racimos de plátanos, 4.450 sacos de café y 50 tortugas vivas.

LOS ESTUDIANTES GUAS Y AVEROFF.—En el «Sixaola» embarcarán hoy los estudiantes Claudio Averoff y Mariano Guas.

EL «FACTO».—El vapor noruego «Facto» llegó de Baltimore con carga general.

SALIDAS.—Salieron el vapor francés «Indiana», para Mobila; el «Peten», para New York; el «Cuba», para Key West.

LA RECAUDACION.—Recaudó ayer la Aduana la cantidad de $71,215.11.

EL SECRETARIO DE RELACIONES DE COSTA RICA.—De Puerto Limón y Cristóbal llegó ayer el vapor americano «Peten», de la Flota Blanca, que trajo 6 pasajeros para la Habana y conduce un gran cargamento de frutas y 73 pasajeros en tránsito para New York para donde salió ayer tarde.

En este barco y como se había anunciado, viaja S. E. el doctor Dr. Raoul Guardiau, Secretario de Relaciones Exteriores de Costa Rica, y distinguido abogado, quien además ha desempeñado importantes cargos en la judicatura de su país.

Con él viajan su esposa y su hijo Raoul y su sobrina la señorita Blanca Bengochea.

El señor Guardiau se propone ir a New York, al objeto de esperar en dicha ciudad norteamericana el regreso de Europa de una hija y luego de disfrutar de unas vacaciones, regresará a su país, sin que tenga su viaje otra finalidad que lo antes dicho.

Para atenderlo y cumplimentarlo acudieron a bordo del «Peten» S.E. el señor Wenceslao de la Guardia, Ministro de Costa Rica en Cuba; el Cónsul General de Costa Rica en la Habana, señor Alfredo Valiente; el doctor Luis Moas, quien representaba al Secretario de Estado de Cuba; el doctor Juan Luis Rodríguez, de la Oficina Internacional de Marcas y Patentes, quien ofreció a la señora Guardiau un elegante ramo de flores; los señores Luis Anderson, doctor Máximo Cepeda y Luis Machado, así como el señor Isidoro González, Agente General de la Flota Blanca en La Habana, que lo saludó a nombre de la compañía que él representa.

Al desembarcar se le dispensaron las cortesías de estilo, visitando durante varias horas los lugares más interesantes de La Habana, que ya conoce.

EL CONSUL EN MIAMI.—Entre los pasajeros que llegaron por el «Peten» para La Habana, figura el señor Gonzalo Gallego, Cónsul de Costa Rica en Miami, y los señores Manuel Suárez, Edgar Báez y señora, entre otros.

EL «MUNARGO».—De New York y Miami, con carga general, 41 pasajeros para La Habana y 96 turistas en tránsito, ha llegado el vapor americano «Munargo», donde vinieron los señores doctor Juan S. Bilbao y familia; Pedro Armenteros; María Benegra Ojalbo y familia; Max Selinger; el banquero William Caweell; Philli Fahrer y familia; María García; Viloeta González; Dulce Falcón; Isolina Mesa; José Avila González; Josefa González Fontanet e hija; José P. Abel Herrera; José H. Kates y señora; Pablo de la Llama y señora; Juan Marante y familia; doctor Fernando Martínez; Rosa Alvarez; Patrocinio Marrero; Isaac Rodríguez y señora; Chester A. Menéndez; Julio Méndez.

LANCHA SOSPECHOSA.—El vigilante de la Policía Marítima, Suárez, procedió a ocupar una cachucha sin nombre, ni folio, que estaba amarrada en el ferry «Guanabacoa» y que posiblemente estaba destinada a algún hecho delictuoso.

HURTO.—Juan Rodríguez Peña, de Maloja 149, y Eusebio Chenard, de Chamorro, 8, acusan de hurto a Glaston Muller, tripulante del vapor «Belize».

MOVIMIENTO DE PASAJEROS POR LA VIA AEREA.—Llegados de Miami: A bordo del avión de la Pan American Airways System, que arribó ayer por la mañana procedente de Miami, llegaron los siguientes pasajeros: Granville P. Allison, Ralph Weisswanger, Enrique Nogales, Juan Menéndez, Benjamín Menéndez, Rogelio Sandrino, Gertrud Adrian, Ignacio Adrian, Cornelio Keiser, Edward O-Brien, Luis Alvarez, Amleto Battisti, Miguel Hernández, Warner N. Grub, Lillian Wooddard y Chas Runyon.

Llegados del interior: En el avión de la Compañía Nacional Cubana de Aviación, que arribó ayer procedente de Santiago de Cuba y ciudades intermedias, llegaron los siguientes pasajeros: doctor Pelayo Cuervo; doctor Nicolás Mendoza; J. Reyes Quiroz; Flores Chacón y Vicente Garay, procedentes de Santiago de Cuba.

Salidos para Miami: En el avion «American Clipper», de la Pan American Airways System, que salió ayer por la tarde para Miami, embarcaron los siguientes pasajeros: Mildred Banks, Maude McLure; James E. Gullingsworth; Rafael González; José Mendoza; Jorge Gorrín; Gastón Núñez Murray; Raúl Núñez Murray; Thomas Coogan; Joaquín Escribano; Eulalia A. de Escribano; Mariano Faget Díaz; Francisco Hersández; Gonzalo J. Gallegos; Ricardo Moreira; Graciela Moreira; Juan A. Beltrán; Fred Grayton; Ruth Crayton; Víctor O-Neill; Perl Blankenship y G. Grant Mason Jr.

Salidos para el interior: En el avión de la Compañía Nacional Cubana de Aviación, que salió ayer para Santiago de Cuba y ciudades intermedias, embarcaron los pasajeros siguientes: Miguel Enrique, para Cienfuegos; Arturo Méndez y Rafael Brito, para Camagüey; Armando López y Daniel Foyo, para Santiago de Cuba.

REGRESO EL DR. CUERVO.—Por la vía aérea regresó ayer de la provincia oriental, el Secretario de Comunicaciones Dr. Pelayo Cuervo. **En el día de hoy se hará nuevamente cargo del despacho de la Secretaría.**

“EL PERIODISMO EN CUBA”

Con el título que precede será publicado el día 24 de Octubre un magnífico libro, en el que el gran público hallará las colaboraciones de los mejores literatos y periodistas de Cuba. Aparte de esto, la presentación tipográfica será un verdadero primor.

Esta obra será una brillante contribución a «El Día del Periodista», en cuya fecha demostrarán los chicos de la prensa cubana de lo que son capaces cuando se trata de cooperar a la causa de quienes han brindado lo mejor de su espíritu a las instituciones patrias.

M.E.C.D. 2016

TOS de los Niños
Coqueluche
y Tos Nerviosa
CURA asegurada
por el verdadero
JARABE
MONTEGNIET
M. DELALANDE,
37, Av. Marceau.
PARIS

TRAJO MEDICINAS Y FUE DETENIDO

Por un Inspector de la Aduana, fué detenido ayer Isaac Rodríguez Fernández, pasajero del vapor «Munargo», porque al practicarle un registro en el equipaje, ocupó dos ámpulas de un medicamento, estimándose que las tenía para su venta.

El detenido expuso que lo ocupado lo poseía para su uso por prescripción facultativa.

Rodríguez fué puesto en libertad.

ROBO DE PRENDAS POR VALOR DE 600 PESOS

Sara Rubio Izquierdo, vecina de Industria número 26, participó a la Policía, que mientras se encontraba en la azotea de su domicilio, le habían sustraído prendas de oro y brillantes, que apreció en la suma de 600 pesos.

Por sospechas fué detenida la sirvienta Avelina Espinero, que fué puesta en libertad, al comprobarse su inocencia.

FARMACIA
Y DROGUERIA
TAQUECHEL
DE TURNO LOS VIERNES
TELF A-2141 OBISPO 27

FARMACIA
DROGUERIA
DE
"JOHNSON"
DE TURNO LOS LUNES
Obispo Nº30 TELEFONO-A-2129

LA MAYOR
35 EDIFICIOS
700 EMPLEADOS
SARRA
DROGUERIA
ABIERTA TODOS LOS DIAS
TODA LA NOCHE LOS MARTES
A-8076 A-3641

FARMACIAS de turno hoy

VIERNES

HABANA.

Ave Italia (Galiano) 9-B	M-1500
Ave. Menocal (Infanta) y San José	U 7074
Ave República, (San Lázaro) 388	U-6774
B.Masó (Escobar) y Peñalver	M-5456
Fernandina 77	M-5365
Finlay (Zanja) y Soledad	U 6729
F. V. Aguilera (Maloja) y S Nicolás	A-2345
Gral. Aguirre (Animas) e Industria	M-4040
Gral. Alemán (San Nicolás) y Gloria	M5222
Gral. Alemán (San Nicolás) y Maloja	M-2077
San Mariano y Figueroa	I 4333
Gral Carrillo y Campanario	M-4588
Gral. Quintín Banderas y Corrales	M-4666
Gral. Suárez (San Miguel) y Oquendo	U-6936
Habana 187, entre Paula y San Isidro	M-4604
M. M Delgado (Lealtad) y Animas	M-4480
Leonor Pérez (Paula) 85	M-4129
Máximo Gómez (Monte) 2	M-5400
Padre Varela (Belascoaín) y Salud	U-2852
P Varela y P. Gómez (Corrales)	M-5427
Pl Marqal (Obispo) 27	A-2141
Zenea (Neptuno) y Ave. de Bélgica	M-2277
Zenea (Neptuno) 145	U-6720
Zenea (Neptuno) 230	U-1818
Pedro Pérez (Lamparilla) y Villegas	M-5718
Suárez esq. a Esperanza	M-4622
Habana No. 187 esquina a Paula	M-4604

VEDADO

Ave. España (Calle 17) entre E y F	F-6223
19 entre 14 y 16	F-6211
23 entre J e I	F-6100
Calle 25 Nro. 229	F-4488
Zapata 128	F-6002
Calle K., entre 9 y 11	F-4404

VIBORA

10 de Octubre (J. del Monte) 614	I 7242
Estrada Palma 59	I-7591
San Mariano y Figueroa	I-7334
Pocito y Reyes	X-2361

JESUS DEL MONTE Y E. SUAREZ

10 de Octubre (J. del Monte) y Rodríguez	X2247
Pocito 16	X-1500
Santos Suárez y Serrano	I-7609

LUYANO

M Fernández de Castro (Luyanó) 48	X-2348
M. Fernández de Castro (Luyanó) 130	X-3068
Rosa Enriquez 50	X-3883

CERRO.

Calzada del Cerro 440-C	M-4230
Salvador y Bellavista	I-7214

NOTA.—Este grupo deberá prestar servicio público todo el día y toda la noche de los domingos siguientes: Febrero 3, Marzo 17, Abril 28, Junio 9, Julio 21, Septiembre 1, Octubre 13, y Noviembre 24

HABANERAS *por M.R. de Fontanills*

LA MODA ACTUAL

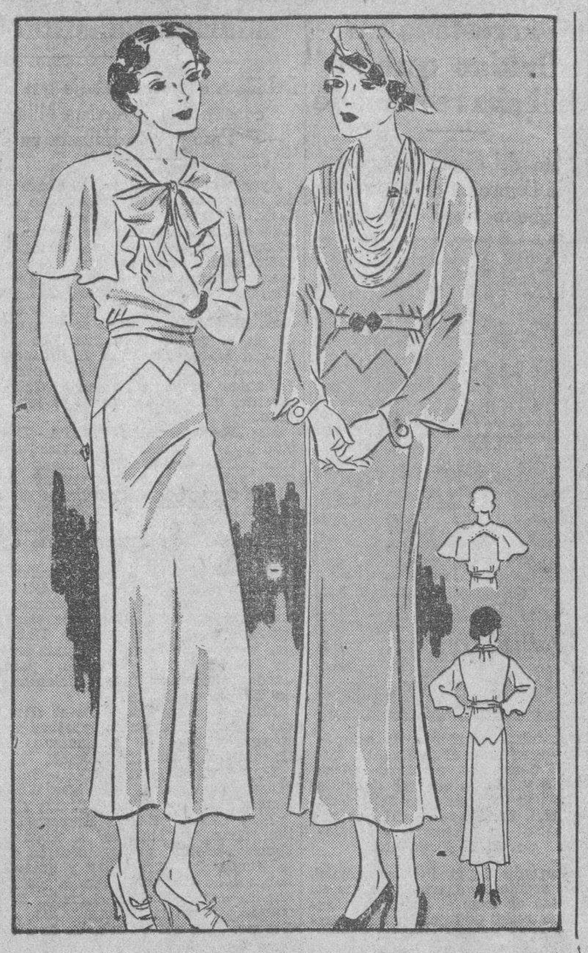

PATRON NUMERO 718

Esta es una creación especial para tallas 36 a 46 y ayuda a las gruesas a parecer más delgadas. Teniendo en cuenta lo difícil que es para algunas figuras maduras encontrar modelos apropiados, el modisto incluyó en este patrón una versión para verano y otra para invierno. Es decir, que con este patrón se pueden hacer dos vestidos totalmente diferentes.

La versión de invierno tiene mangas largas y un cuello drapeado en forma de pechera. La falda es igual en ambos.

Los patrones pueden pedirse dentro de las tallas desde treinta y seis hasta la cuarenta y seis.

PRODUCTOS DE BELLEZA

Del cuidado que ponga toda mujer en su maquillage dependerá el éxito de su belleza y atractivo mayor de su persona.

El último toque lo ha de dar a los ojos, suavizando la mirada con alguna grasa aplicada de un modo ligero sobre las pestañas que le ofrecerá mayor brillo y lucimiento.

Este producto debe ser la inmejorable **Grasa Greta** que tiene las mejores condiciones para embellecer y para hacer crecer las pestañas, dejándolas arqueadas y a la vez las oscurece.

La **Grasa Greta** puede adquirirse en todas las tiendas y farmacias.

PASTAS ALIMENTICIAS

Hoy se escojen los productos que reunan aquellos ingredientes más alimenticios en su confección, observándose que el público sabe conocer los que se elaboran con los materiales de primera calidad que son los que prefieren.

Así sucede con las pastas de **La Pasiega**, la fábrica que nos orgullece por la superior calidad de todos sus productos, presentándolos con la misma perfección que los extranjeros.

Los macarrones y spaguettis tipo Italiano de esa marca, representan en cualquier mesa el plato más exquisito, siendo los preferidos de las personas que saben comer.

CONJUNTOS MODERNOS

Cuando un modelo es de crepé sencillo suele tener un cinturón ancho incrustado con piedras, o se ajusta con una hebilla de piedras grandes. Los **clips** le dan gran importancia a los vestidos de noche, apresándolos en los hombros o terminando el escote bajo.

Los joyeros sorprepasan sus combinaciones de piedras en monturas de exquisita mano de obra. Las jóvenes llevarán estos toques deslumbrantes con moderación pero se verán hasta en los conjuntos de día.

Las bufandas de **strasse** se llevarán para suavizar los escotes y los cinturones de esas piedras acentuarán el talle ofreciéndoles más esbeltez. En los trajes de crepé negro para almuerzos se ven hileras de perlas colocados en los escotes altos, formando cuellos parados ciñendo la garganta con los trajes de terciopelo negro para comidas.

De paso diremos que el terciopelo negro se verá por todas partes, siendo el material que más se llevará en los trajes de calle de tarde y de noche. Los tafetanes deslumbrarán por sus tejidos de oro y plata que adornan siendo la tela preferida por las jovencitas para confeccionar sus trajes de noche.

El terciopelo ha tenido un éxito tremendo combinándolo en los trajes de día de más etiqueta con algo blanco pegado a la cara y también en esos modelos de noche de escotes elevados con la falda tocando a los pies, tan útiles para comidas.

ACASO.....

Muere, lenta, la tarde... ¿Qué misterio
Oculta entre sus galas de zafiro
Que hace evocar la paz de un monasterio
Y anhelos de soñar hace sentir?

Tiene el poder augusto de su imperio
Un algo que no puedo definir:
Quiere el alma romper su cautiverio
Y, envuelta en el crepúsculo, subir!

Muere, lenta, la tarde... Su agonía
Pone en la vesperal policromía
La gris tonalidad del desaliento.

Sobre el amante corazón que espera,
Como un alud en plena primavera,
Cruza, fugaz, fatal presentimiento!

Obdulia Revuelta F.

Falla, Veraxo, 1935.

MENU DEL DIA

Almuerzo	Comida
Cup de frutas	Cantaloup
Gapas soufflé	Crema de maíz
Filete con vegetales	Pollo a lo Marengó
Ensalada de col	Ensalada de habichuela
Dulce de leche	Cascoe de naranja con queso

RECETAS DE COCINA

Hígado empanizado

Se lava una libra de hígado, cortándose en lascas finas, se adoba con sal, pimienta y vinagre dejándolo así un buen rato. Luego se echa en un batido de huevo con harina de Castilla y peregil picado, después se envuelve en polvo de galletas, friéndose en manteca muy caliente mezclara con aceite.

DIARIO DE LA MARINA Departamento de Patrones
Habana.

Incluyo $0.20 Cts. en sellos de Correo para que me envíe el patrón No. tamaño No. que ustedes despacharán a la dirección que indico abajo lo más pronto posible. Si demora más de treinta días tendré derecho a que me devuelvan el dinero.

Nombre _____

Dirección _____

Debido a la gran cantidad de pedidos que diariamente recibimos y para simplificar el trabajo y el más rápido despacho de los Patrones, rogamos observen las siguientes indicaciones al pie de la letra: Los pedidos deben hacerse solamente por correo, adjuntando en sellos de correo o giro postal el importe de cada Patrón que es de VEINTE CENTAVOS.

Se demora de quince a veinte días en hacer la entrega del Patrón, el cual despachamos por correo a la dirección que se nos indique. No tenemos los Patrones aquí. Estos nos los envían de los Estados Unidos de acuerdo con nuestro pedido.

● **PERMA-GRIP—así se llama el nuevo procedimiento exclusivo de la Pro-phy-lac-tic que fija permanentemente las cerdas en el mango, haciendo imposible que se desprendan.* Ningún otro cepillo ofrece esta ventaja. Así se evita ahora todo peligro de infección por cerdas que penetraban en las encías.**

Pida el cepillo Perma-Grip Pro-phy-lac-tic, que se vende siempre en su cajita amarilla.

***Aunque el procedimiento Perma-Grip evita que las cerdas se desprendan del mango, nada evita que se quiebren. Esto ocurre, sin embargo, mucho menos en nuestros cepillos que en otros.**

Perma-Grip
Pro-phy-lac-tic
MARCA REGISTRADA
PRODUCTO PRO-PHY-LAC-TIC LEGITIMO
F-58

MATANCERAS (Por MANOLO JARQUIN)

SAN ADOLFO.—La festividad de hoy.

Sea mi primer saludo para la respetable dama Adolfina Veulens, la viuda de aquel gran político matancero—del León Yumurino—que fué alcalde, fué senador y fué el árbitro del liberalismo en nuestra provincia, mientras vivió.

Es también el onomástico de otra dama, que tiene del cronista, con el afecto más grande, la expresión sincera de una admiración y una estima que comparte conmigo toda la sociedad matancera.

¿Quién otra que la viudita de Parra, la siempre gentil y siempre bella Adelfa Florinda Zabala y Alsina?

A ese hotel «París», de la Calzada de Tirry, al que ha dedicado todos sus afanes y su vida toda, llegarán hoy para Nena las felicitaciones de todas sus amistades.

Sea la mía de las primeras.

Saludaré asimismo a Adolfina Carnot de Sánchez, Adolfina Pita de Quintana y Adolfina Rodríguez Estiddo de Borges.

Los caballeros ahora.

El doctor Adolfo Lecuona y Madan, comendador de la Orden de Carlos Manuel de Céspedes, gran figura de la sociedad matancera.

Adolfo Martol y Rosas, el Marqués de Guamacaro, y su hijo Adolfo Marzol e Ibarguen, a los que felicito afectuosamente.

Adolfo Hernández Escalada, Adolfo Méndez Guedes, Adolfo Hurtado de Mendoza, Adolfo Orihuela, Adolfo Urves, Adolfo González.

Adolfo Font y Sarria, compañero estimadísimo, que es de los cronistas de sport más leídos de la República.

Y Adolfo Plazaola y Mahy, para quien va mi felicitación con un abrazo.

Tengan todos un día feliz.

UN HOMENAJE A LANUZA.—Del colegio «La Luz».

Se le rinde mañana, en su propia casa, aquel palacete de la calle 2, en el Vedado, que hoy ocupa el gran establecimiento docente que dirigen profesores matanceros tan destacados como los doctores Joaquín Añorga, Florencio Caldevón, José Rusinyol y Gustavo Loredo.

Figura en el programa del colegio para cada curso, una serie de actos culturales como éste de mañana, en que honrando la memoria de los cubanos más ilustres, se ofrece al niño en esta forma sugestiva un nuevo motivo de ilustración y de conocimientos, preparándolo para el mañana, con bagaje suficiente para alternar en la tribuna, en los centros artísticos, etc., etc.

El doctor Salvador Salazar tendrá a su cargo, en esa fiesta de mañana, a las cinco y media de la tarde en el colegio «La Luz», el panegírico de aquel ilustre criminalista, cuya casa es hoy centro de enseñanza, que honre a la Habana y que tiene para los matanceros la gloria, de que sean hijos de esta ciudad los apóstoles de la instrucción que están a su frente.

Un acto solemne será el del develamiento del retrato de Lanuza, que quedará en el gran salón del colegio, como un homenaje a aquel gran

Inauguración de los Cursos de Francés en la Academia "Paris-School"

El 1º de Octubre empezarán los cursos de FRANCES explicados por Monsieur et Madame BOUYER, los conocidos profesores de la Academia «PARIS-SCHOOL», calle Línea esq. J, los cuales hacen constar que tomar DOS clases por semana no es suficiente para hacer progresos rápidos. Por lo tanto, los cursos en su Academia se explicarán 3 veces por semana.

Monsieur BOYER, que explicó los Cursos LIBRES en la Universidad Nacional con tanto éxito, empezará en su Academia del Vedado, un curso libre de FRANCES a $1.00 al mes, los Martes, Jueves y Sábado de 2 a 3 de la tarde.

Horario de los Cursos:

Cursos Elementales: L. M. V. de 10 a 11 a. m. y de 2 a 3 de la tarde.

Cursos Preparatorios: L. M. V. de 11 a 12 y de 3 a 4 de la tarde.

Curso Superior: Ortografía, Literatura, Conversación.

Lunes, Miércoles y Viernes de 3 a 4.

Para complacer a sus antiguos alumnos, de la Universidad, del Lyceum, y a las personas deseosas de practicar la conversación en FRANCES, Monsieur et Madame BOUYER harán un curso especial de conversación los Jueves de 5:30 a 7:00 a partir del primero de Octubre.

Se da también clases particulares a domicilio.

Para todos informes llamar al teléfono F-3165, o pasar por la ACADEMIA «PARIS-SCHOOL» Calle Línea número 30, esq. J, VEDADO.

d.26.

Dr. Manuel Costales Latatú
CIRUGIA ABDOMINAL
Especialidad: ENFERMEDADES DE SEÑORAS
Prado 98. Lunes-Miércoles-Viernes.
Telfs. M-3472. F-4806. 3 a 5 p. m.

CRUCIGRAMAS

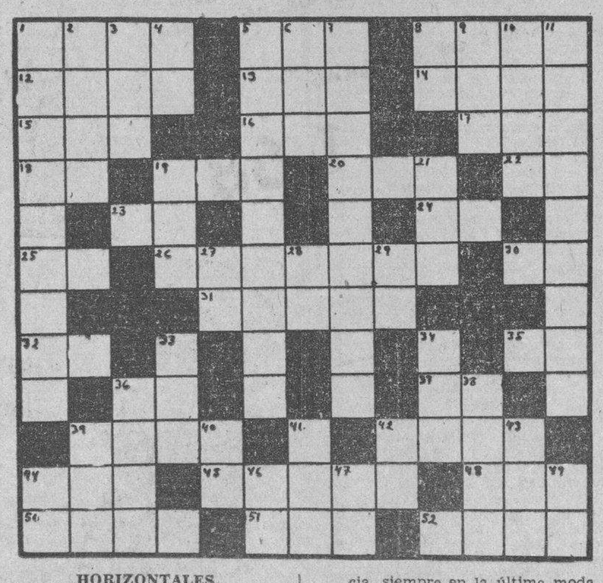

HORIZONTALES

1.—Río de Rusia.
5.—Novelista francés autor de «El Errante».
8.—Médico francés inventor del tratamiento de la difteria por el suero de caballo.
12.—Mineral cristalizado.
13.—Altar.
14.—Interjección.
15.—Hembra del oso.
16.—Movimiento convulsivo y ruidoso del aparato respiratorio.
17.—Verbo sustantivo y auxiliar.
18.—Sociedad Anónima.
19.—Rece.
20.—Cada una de las prominencias que forma la superficie del agua agitada.
22.—Interjección.
23.—Marchar.
24.—Artículo.
25.—Sobre (en inglés).
26.—Hidrocarburo que se obtiene poniendo en contacto alcohol amílico y cloruro de cinc pulverizado.
30.—Sociedad Anónima.
31.—Sin acentuación prosódica.
32.—En (en inglés).
35.—Afirmación.
36.—Dona.
37.—Arbusto de China y Japón, de unos dos metros de altura.
39.—Instrumento músico.
42.—Que viste con afectada elegancia, siempre en la última moda.
44.—Título de alta dignidad en algunos Estados.
45.—Mono.
48.—Número.
50.—Atrever.
51.—Astro.
52.—Alabanza (pl).

VERTICALES

1.—Inspección de la orinas.
2.—Natural de Rusia.
3.—Medida agraria usada en Aragón.
4.—Número romano.
5.—Cuerpo celeste que gira alrededor de un planeta (pl).
6.—Animal salvaje muy parecido al bisonte.
7.—Donostiarra.
8.—Dios del Sol.
9.—Ilustre glosador, crítico y filósofo catalán contemporáneo.
10.—Ciudad de México en el Estado de Sonora.
11.—Alimentación compuesta exclusivamente de alimentos secos.
19.—Reza.
21.—Papagayo grande.
27.—Sílaba que repetida resulta un apodo familiar.
28.—Artículo neutro.
29.—Negación.
33.—Conjunto de aguas.
34.—Amarra.
36.—Tiempo del verbo decir.
38.—Dícese del individuo de un antiguo pueblo del Lacio.
39.—Artículo (pl).
40.—Naipe.
41.—Dueño.
42.—Interjección.
43.—Terminación de aumentativo.
44.—Río de Italia.
46.—Es (en inglés).
47.—Número romano.
49.—Pronombre.

Solución al Crucigrama anterior

D	A		C	U	A	T	R	I	N		C	I
E	R		A	R	A		I	N	A		A	N
S	I	R		A	L	A	N	D		E	N	D
V	E		A	L	B	A	G	E	S		T	I
E	S		G	O		L		E		V	F	
N		T	A	R	T	E	S		C		E	
T		R	O	I	G		R	A	Z	A		R
U	R	A	L		H		A		A	R	R	E
R	A	M	A	L				A	R	P	O	N
A		A		O	S		S	L		O		C
D	I		O	N	A		A	T	A		P	I
O	S		C	A	L	A	M	A	R		A	A

AL MARGEN DE LA HISTORIA

UNA ANECDOTA DE PIO X

Su Santidad Pío X fué un Papa ejemplar. Modesto, humilde, sencillo, dejó tras de sí una estela fragante y luminosa.

De este sucesor de San Pedro se cuentan anécdotas interesantísimas que revelan la integridad de su carácter y la mansedumbre de su espíritu. Una vez, Juan José de Soiza Reilly, quiso obtener de él una interview» para «Caras y Caretas», de Buenos Aires. Pero el Protocolo severísimo de la Corte Romana impedía a los periodistas aproximarse al Santo Padre. El gran escritor, ávido de servir al público, se valió de su ingenio. Y después de conversar ampliamente con el médico, el cocinero, los criados, la lavandera y las hermanas del Papa, compuso una entrevista fantástica que ilustró con una peregrina composición fotográfica. Este grabado representaba a Pío X, rodeado de su corte de cardenales y, frente a él, pluma en ristre, Soiza Reilly, muy vestido de frac. Meses después, cayó en manos del Santo Padre un ejemplar de «Caras y Caretas» y le hizo tanta gracia la habilidad periodística del formidable escritor argentino que lo llamó al Vaticano, rompiendo todas las reglas de la etiqueta, y le habló durante dos horas. Naturalmente, se produjo un hecho que, no por esperado, causó menos estupor: los lectores de «Caras y Caretas» consideraron apócrifa la segunda «interview» que era la única verdadera.

Pero la anécdota que vamos a referir tiene mayor importancia. Pío X, a la sazón Cardenal Patriarca de Venecia—León XIII ocupaba el trono de San Pedro—tuvo conocimiento de la próxima visita de los reyes de Italia a la Perla del Adriático. ¿Qué hacer? Entre el Quirinal y el Vaticano existía una tirantez peligrosa. El Papa y el monarca estaban en plena disputa por la notoria violación de los Estados Pontificios llevada a cabo por Víctor Manuel. El conflicto era reciente y cada vez aumentaban, si cabe, las discusiones diplomáticas. Todo estaba perdido para la Iglesia. La Casa de Saboya, en nombre de la unidad italiana, había expulsado al sumo Pontífice de la Ciudad Eterna, relegándolo al palacio del Vaticano.

El cardenal Sarto, ante la inminencia de la visita regia, consultó a Roma. El Secretario de Estado de León XIII, a la sazón el cardenal Rampolla, se limitó a enviarle un largo escrito lleno de consideraciones y vaguedades. No determinaba la conducta a seguir por el Patriarca de Venecia. Había unas líneas finales que, en síntesis, expresaban lo siguiente: «Y Su Eminencia, en último caso, queda en libertad de proceder de acuerdo con sus sentimientos y con la necesidad perentoria del caso discutido.»

Una mañana, el pueblo de Venecia dió la bienvenida a sus reyes. Humberto y Margarita, desde la berlina tirada por tres parejas de caballos, correspondían a los vivas estruendosos de sus súbditos. De pronto, ante ellos surgió el coche del Cardenal Patriarca, Asombro. El futuro Papa, ceremoniosamente, saludó a Sus Majestades. Luego, en medio de los aplausos del pueblo, se retiró a su palacio.

Al día siguiente, Humberto y Margarita fueron a cumplimentar al Patriarca. Este los recibió en el gran salón y los hizo sentar en un amplio diván, colocándose él en el centro de la regia pareja. El monarca, atónito aún, le dijo:

—Eminencia: ¿qué dirían en Roma si nos vieran así?

El cardenal se levantó y, mostrando al rey el documento firmado por Rampolla le dijo:

—Lea Vuestra Majestad.

—Bueno—exclamó Humberto—pero esto, ¿qué quiere decir?

—¡Oh! Quiere decir que, en Venecia, después del rey de Italia, mando yo....

Y así discretamente, aquél santo varón supo sortear los peligros de un enojoso incidente diplomático que hubiera tenido pésimos resultados para el Quirinal y para el Vaticano.

Los cronistas aseguran que el rey Humberto no fué ajeno a la elección del cardenal Sarto para ceñir la tiara secular de San Pedro...

J. S. A.

A TRAVES DE LA VIDA *por Héctor de Saavedra*

LO INNECESARIO

Un amigo mío, ¡qué digo un amigo!, varios caballeros que me han visitado y se han distraído con el magnífico criadero de auras que, sin esfuerzo alguno de mi parte, se han aposentado en «Bagatelle», al marcharse en sus máquinas han olvidado el sombrero que los cubría.

¿Qué quiere decir esto?

Que el sombrero es una cosa, no sólo inútil, sino molesta y pesada.

Hago esta atrevida declaración fundado en eso que dicen de «la libertad del pensamiento» y el derecho a expresarlo. Pero tengo miedo de que el honorable sindicato de sombrereros y los honrados «padres de familia» que trabajan en las fábricas, no vean en esta insignificante opinión, del más pobre e inapreciable de los criterios, un ataque violento a la institución que vive al amparo de la Ley y debe ser protegida.

El que no merece consideración alguna es el periodista que se permite tener ideas y decirlas.

Pero vamos al cuento.

Contemplando el sombrero de pajilla, que quedó olvidado en mi casa, he dejado vagar mi imaginación: He aquí—me decía—un artefacto que debe haber costado dos pesos, y que es pesado, porque no es paja de Italia, ni elegante, porque es artículo barato, cuya materia prima viene del Japón, que la saca no sabemos de qué madera, como hace de papel barnizado unos sombreros muy ligeros y muy propios para un verano sin lluvias.

Estos japoneses, en punto a industriosos, les dan quince rayas a los alemanes Hay que felicitar a los nipones.

Pues el sombrero, bueno o malo, para nada sirve, como no sea para olvidarlo. Si recordamos la historia de las «bombas» que en otros tiempos era un problema recoger en el vestuario de los bailes, y, en general, la preocupación en las visitas y fiestas privadas, de «¿dónde dejé el bombín?», se admitirá que siempre fué una servidumbre y hasta una hipoteca eso que, séase de fieltro o de panza de burro, servía únicamente para que fuera una preocupación más entre nuestros múltiples quehaceres.

Fué una peregrina invención, de no sé quién en no sé qué época, lo de ponerse algo en la cabeza para cubrirla, que no fuera el casco del guerrero. Pero como indumentaria, no recuerdo a ningún personaje de la Historia Sagrada, del Antiguo o del Nuevo Testamento, que usara sombrero. Ni Moisés, ni Abraham, ni Jesucristo...

Los griegos, que no eran guerreros, llevaban la cabeza descubierta. Los romanos se envolvían en sus togas, pero no calaban chapeo de ninguna clase. El absurdo—repito—de utilizar semejante prenda para cubrir la cabeza, no sé a quién se debe. Probablemente a los bárbaros modernos.

Los grandes innovadores, con verdadero sentido común, han sido «los pepillitos» que proscribieron el sombrero. Claro está que se les echaron encima «los intereses creados», pero aún así, a pesar de la tradición y la costumbre, muchos han rechazado el sombrero, como los súbditos del Negús de Abisinia han suprimido los zapatos.

Quedan, aún, la corbata y las medias; pero esas irán también desapareciendo, como el pudor y el sentido moral.

talento. Obra del pintor Manuel Lorenzo, ese óleo.

La señorita Erundina Cabarrocas amenizará al piano la fiesta.

Sobre el colegio «La Luz» he de hablar en breve con datos de gran interés para todas esas familias del Vedado, que hoy tienen que enorgullecerse de contar con centro educacional tan magnífico, en su quartier.

PADRINOS Y TESTIGOS.—De la boda de mañana.

Para las seis de la tarde citan las invitaciones verbales que se han hecho entre las amistades de las familias de Benavides y Rodríguez, para el enlace de la bellísima señorita Alida Rodríguez y José Joaquín Benavides, que en esa fecha del 28 de septiembre recibirán la bendición de la iglesia a sus felices amores.

Suscribirán el pliego civil el señor Félix Puente y el doctor Eladio Hernández, por la novia; y el doctor Luis Tapia y Alfredo Rodríguez, por el novio.

De la ceremonia religiosa testificarán, por Alida, el doctor Guillermo Caballero, el doctor Rubén Moré, el doctor Luis Benavides y los señores Francisco Alvarez, Miguel Maribona y José Valdés.

Por José Joaquín, el ingeniero señor Francisco Ducassi, el Dr. Alfredo Bofet y Dubois, el señor Laureano López, el doctor Octavio Figueroa, el doctor Carlos Valdés Cartaya y Eduardo Miguel Sánchez.

Boda de alta distinción esta de mañana, a cuya reseña me obligo.

UN BABY.—Que alegra un hogar.

En la persona de un gentil caballerito se ven reproducidos desde la mañana de ayer, los esposos Alejandrina y Florentino Tapia.

En la Clínica Matanzas, la reputada clínica de la Calzada de General Betancourt, dió a luz con toda felicidad, la señora Alejandrina Tapia, cuyo estado es, como el de su nuevo vástago, en extremo satisfactorio.

Mi enhorabuena a los esposos Tapia-Tapia.

OTRA BAJA QUE LAMENTAR.—El capitán Arencibia.

Traslada su residencia a la Habana, instalándose con su esposa, la dama tan interesante, Fefa Ross, en la casa número ocho de la calle de Gervasio.

Ascendido recientemente Arencibia, se le ha designado a la finca «El Dique», donde hoy presta sus servicios el digno y pundonoroso militar.

Las simpatías grandísimas que habían sabido captarse en todos nuestros círculos los esposos Juan Arencibia y Fefa Ross, se ponen de manifiesto en estos momentos en que su partida causa tan honda pena en todas sus amistades.

DON MANUEL ALBUERNE.—Muy mejorado.

Son estas las noticias que puedo ofrecer hoy a los amigos del decano de los periodistas matanceros, que tan grave estuvo en pasados días.

La ciencia del doctor Filomeno Rodríguez ha devuelto la tranquilidad y el sosiego a la familia del ex-director del Correo de Matanzas. ¡Cuántos a celebrarlo!

EL DR. SCHUTTE.—De nuevo entre nosotros.

Para visitar a Ignacito Uriarte, estuvo en Matanzas el miércoles el joven médico que tuvo un cambio de impresiones con los otros galenos que tienen a su cargo la asistencia del simpático enfermo.

Una gran mejoría, una favorabilísima crisis se ha iniciado en el estado del primogénito del director del Liceo, cuya residencia se ve constantemente visitada día y noche.

Que sigan siendo así las noticias que en futuros días pueda ofrecer sobre la salud del joven Uriarte y Oliva.

MI PESAME.—A Celestino García.

Una infausta nueva llegó desde España para el estimado caballero, que llora en estos instantes la pérdida de su amante padre, en el que idolatraba.

Con su laconismo acostumbrado trajo el cable para Celestino García la triste nueva, que impresionándolo tantísimo, llena de luto y desolación su hogar.

Aumenta el dolor de ese hijo, la distancia, la gran distancia que separándolo de sus familiares, no le da ni siquiera el consuelo de confortarse con los seres queridos que, como él, lamentan y lloran su desgracia.

Sea para Celestino García mi pésame más sentido.

«ALERTA».—El nuevo periódico.

Acogida favorabilísima ha tenido en Matanzas ese vocero del mediodía y del que es agente aquí José Manuel Martínez.

Apenas llegado el primer número, fué arrebatado de manos de los vendedores, agotándose en un instante.

Dos jóvenes mentalidades: Jorge Fernández de Castro y Ricardo Villares, nutren con su talento las páginas de ese interesante diario.

Periodistas de cuerpo entero, han sabido darle a su publicación un interés y tan bien definido sello de seriedad, que desde su primer número «¡Alerta!» se ha captado las simpatías de todos.

Nuestra enhorabuena a esos dos estimadísimos compañeros.

LA ULTIMA NOTA.—Para decir que han abandonado la Playa para instalarse en Matanzas, los esposos Díaz-Iturralde, que pasaron el verano en la quinta de la señora viuda de Estorino.

En Matanzas número 11 han fijado su home.

Donde se ofrecen a sus numerosas amistades.

APIOLINA
CHAPOTEAUT
CURA RETARDOS
DOLORES MENSTRUALES
En todas las Farmacias
SALUD DE LAS SEÑORAS

M.E.C.D. 2016

Contra DEBILIDAD tome FITINA

Para su dispepsia, tome PEPSINA Y RUIBARBO BOSQUE y pronto sus digestiones serán perfectas

VOGUE PARIS

EL CREYON IDEAL

UNICAMENTE SE QUITA CON JABON

Ungüento Cadum

Para los Granos

El Ungüento Cadum hace que se sequen los granos y se desprendan, dejando la piel blanda y suave. Es calmante y antiséptico y empieza a cicatrizar tan pronto como se aplica. Ha probado ser un gran alivio para millares de personas que durante años han estado sufriendo de eczema, caspa (barros), granos forúnculos, úlceras, erupciones, urticarias, ronchas, almorranas comezón, sarna heridas, arañazos, cortaduras, lastimaduras, sarpullido, quemaduras costra, magulladuras, etc.

¡OJO!

Una protesta por la exención de derechos para artículos que se producen también en la Isla

Con motivo de la exención total de derechos arancelarios, acordada por el Consejo de Secretarios anteayer, a determinados artículos destinados al Turismo, al Bando de Piedad y con destino a obras que se realizan en Santiago de Cuba, la «Asociación Nacional de Industriales» dirigió ayer un escrito al Honorable Presidente de la República, protestando de tal acuerdo atentado manifiesto al comercio y a la industria nacional, objeto en este caso de una competencia ilegítima, por parte de quien recibe directamente los impuestos que gravan tales actividades: el Estado». pone otros argumentos en su extenso escrito, para finalizarlo con el ruego al Coronel Mendieta de que no se repita «ese procedimiento».

El famoso remedio que dominará los Ataques y Desordenes Nerviosos.

Por más de treinta años ELEPIZONE ha restablecido la salud a millares que sufrian de Epilépsia y Debilidad Nerviosa.

ELEPIZONE, recomendado por los médicos, es un remedio para niños y adultos, y lo venden en las principales farmacias.

Se obtienen resultados con uno o dos frascos.

NO ACEPTE IMITACIONES PIDA

ELEPIZONE

†

R. I. P.

EL DOCTOR

Miguel Angel de Aguiar y Ballori

que fué asesinado el día 27 de septiembre de 1932.

En la Santa Iglesia Catedral se celebrarán hoy a las nueve y media de la mañana solemnes honras fúnebres por su eterno descanso.

CRONICA HABANERA

JUVENTUD DISTINGUIDA

Mercedes Gómez Mena, figurita muy destacada del gran mundo habanero, que brilla en nuestros salones con el triple encanto de la juventud, la gracia y la belleza.

La señorita Gómez Mena aparece en esta fotografía luciendo el lindísimo traje que llevó como «maid of honor» en la boda de su hermana Olga, con el teniente de navío de la marina española, Fernando Solís.

LA GRAN BODA DE MAÑANA.—En la Iglesia de San Juan de Letrán se celebrará mañana sábado, a las nueve y media de la noche, una boda elegante, selecta y distinguida.

Es la novia Dgna Armengol y López del Castillo, bellísima señorita, que unirá sus destinos a los del caballeroso joven Miguel Adolfo García, Secretario del Vicepresidente de la Compañía Cubana de Electricidad.

Han sido designados padrinos la señora Adolfina García Villaescusa viuda de García, madre del novio, y el tío de la novia, doctor Rodolfo Armengol.

Testigos por ella, el señor Federico Porro Orfila, Administrador de la Compañía Cubana de Electricidad; el doctor Francisco Monteavaro, el ingeniero Eladio Armengol; el señor José Méndez y el señor Moisés Almansa, Director de la Compañía de Seguros «La Alianza».

Y por él, el señor Ramón Conroy, el doctor Guillermo Díaz Romañach, el doctor Raulín Cabrera; el señor Manuel Rodríguez Llano, de la gerencia de «El Encanto» y el doctor Ignacio Bustillo.

La boda civil será esta tarde.

Dará fe como notario el doctor Raulín Cabrera y como testigos los señores Alejandro de Beche, Alfredo Méndez y Antonio Jiménez Armengol, por él; y por ella, los señores Manolo Solís Mendieta, también gerente de «El Encanto», José C. Bravo y Juan Echevarría.

«Milagros», el reputado jardín del Paseo del Prado, tendrá a su cargo el adorno floral del templo y el ramo nupcial para la señorita Armengol.

COCKTAIL PARTY.—En su hermosa residencia del Reparto Miramar y en conmemoración del aniversario de sus bodas, ofrecieron ayer tarde un cocktail party, el joven y simpático matrimonio Mr. y Mrs. Esmond Browson.

Fiesta elegante, que se prolongó hasta altas horas de la noche y en la que reinó la alegría más completa.

Los esposos Browson, que de tantas simpatías disfrutan en la sociedad habanera, reunieron a un grupo selecto de sus amigos.

Entre los matrimonios se encontraban:

Enrique Arango y Ofelia Cortina; Frank Steinhart, Jr. y Lillian Krueger; Enrique Godoy y Florence Steinhart; Nicolás Mendoza y Lucila Schuman.

Northam L. Griggs, Secretario de la Embajada Americana y Mrs. Griggs.

Mr. y Mrs. Ramón Conroy.

Mr. y Mrs. Albert Kaffemburg.

La bellísima Nena Mañach, encabezando este grupo de señoritas, Silvia Aróstegui, Elizarda Sampedro, Carola Olavarría, Mercedes Madrazo y Loló Vinent.

Además, entre los caballeros, Pancho Arango; Torwald Sánchez; John Duys; Gene Castro; Carlos Párraga; G. Grant Mason Jr.; Paul Mendoza y Andrew Goodman.

Y Carlos Warner, Secretario de la Embajada Americana.

Alternando con ricos cocktails fueron servidas pastas de todas clases con una esplendidez extraordinaria.

Fué un party animadísimo.

SANTOS DE HOY.—San Adolfo y San Cosme, son las festividades católicas del día.

Entre las señoras que celebran su santo, cumplenos saludar en primer término con afecto y simpatía, a una dama de gran respetabilidad, Adolfina Rabell viuda de Vignau, en la que se aunan virtudes y bondades en alto grado.

También saludamos afectuosamente a su hija Adolfina Vignau, la señora del doctor Julio de Cárdenas, tan bella y tan interesante.

Hasta la señora viuda de Vignau y hasta su hija, llegarán en todos momentos las felicitaciones de sus muchas amistades de la sociedad habanera.

Siguen los saludos para Adolfina Solís, gentil y distinguida esposa del señor Juan Gelats, destacada personalidad de nuestro mundo financiero.

La señora de Gelats se encuentra de viaje por los Estados Unidos, en compañía de sus graciosas hijas, Cristina y Adolfina, la que también está de días.

Adolfina de la Fuente viuda de Mantecón, dama distinguida con la que nos unen antiguos lazos de amistad, y su hija tan encantadora Adolfina Mantecón.

Adolfina Aróstegui de Lamuño, Adolfina Alum de Martínez, Adolfina Piedrahita de Echenique, Adolfina L. de Fernández Miranda.

Adolfina Solís de Godoy, la gentil dama.

Y por último, entre las señoras, Adolfina Valdés Cantero, distinguida esposa del doctor Juan A Martínez, prestigioso letrado del foro habanero.

Señoritas:

Adolfina Alonso y Rojas.

Adolfina Suárez Moré, tan linda y tan gentil.

Adolfina Cossío, Adolfina Nethol, Adolfina Gómez Fernández, Adolfina Jorge, Adolfina Coca y Adolfina Fernández.

Los caballeros.

Un distinguido abogado y notario que disfruta de grandes relaciones en el foro y en nuestra sociedad, el doctor Adolfo Delgado y Longa, a quien enviamos una felicitación especial.

El doctor Adolfo Cabello, ex Senador de la República.

Los doctores Adolfo Ponce de León, Adolfo Castellanos, Adolfo Fernández Junco y Adolfo González y González

El doctor Adolfo G. de Bustamante.

El doctor Adolfo Aragón.

Los doctores Adolfo Reyes, Adolfo Rodríguez, Adolfo G. Navarro y Adolfo A. de Poo.

El doctor Adolfo Ovies, joven y conocido letrado.

Adolfo Arenas, caballero respetable, y su hijo nuestro estimado amigo Adolfito Arenas y Alonso.

Adolfo Arellano y Mendoza, distinguido ingeniero y arquitecto.

Adolfo Radelat.

Adolfo Kates, estimado amigo nuestro y personalidad destacada del mundo de los negocios.

Adolfo Franco, ligado estrechamente a la «Casa Bacardí», donde desempeña el cargo de auxiliar de administración.

Adolfo R. Argüelles y su hijo, el joven doctor Adolfo R. Argüelles y Navarro.

Adolfo Baró, Adolfo Fernández, Adolfo Potts, Adolfo Luján, Adolfo Fernández Pellón, Adolfo Camacho, Adolfo Cohen, Adolfo Martínez Aparicio.

Adolfo Miranda, Adolfo Beltrán, Adolfo Díaz, Adolfo Roqueñí, Adolfo Font.

El simpático joven Adolfo García Miranda.

Y Adolfo González, estimado empleado de la imprenta del DIARIO, donde es muy estimado.

En esta fecha también celebran su santo los Cosmes.

Saludamos con tal motivo al doctor Cosme de la Torriente, ilustre y prestigiosa personalidad cubana, ex Secretario de Estado

Cosme Blanco Herrera, y su sobrino, el joven tan correcto y tan simpático Cosmito Blanco Herrera y Ducassi.

Cosme Ruiz, Cosme Roselló y Eneas Castellanos.

A todos, felicidades.

CONFERENCIA.—En la Escuela Privada de Derecho, en San Lázaro número 307, tendrá efecto esta tarde una conferencia.

Está señalada para las cinco y media.

Y será desarrollada por el culto director de la Institución, doctor Antonio Lancís, que hará el resumen de los anteriores trabajos.

(Continúa en la página SIETE)

REGALOS PARA SAN MIGUEL

El domingo 29 es San Miguel. Encontrará los mejores y más apropiados regalos en camisas, corbatas, pañuelos, etc., en

LA CASA PEREZ NEPTUNO 79

Ventas fin de semana

Comercialmente hablando, esta es la nota de actualidad de la semana. Nuestra clientela se apresura a adquirir artículos prácticos, de garantía absoluta por precios más bajos. Y, además:

Un cupón para el regalo de los $600.00.

CAMISAS magníficas. Pintas de novedad. Cuello pegado y separado. Todas las tallas. Rebajadas de 1.50

HOY Y MAÑANA A 1.00

Calcetines mercerizados. Talón y suela reforzados. PAR

25c.

Preciosas corbatas de seda pura. Colores y dibujos de alta novedad.

HOY Y MAÑANA A 50c.

CARTERAS de piel sintética. Mucha variedad de estilos y colores.

HOY Y MAÑANA:

38, 75c.

Y 1.35

El famoso CREPE YUNI, colores y estampados propios del otoño.

CORTE DE 4 VARAS

1.68

Finos canesues propios para refajos. Rebajados a

48 Y 88c.

MEDIAS de gasa, marca Casa Grande. La marca de garantía. Rebajadas de 1.00

HOY Y MAÑANA A

85c.

Medias de chifón muy finas. Rebajadas de 85c. a

60c.

VESTIDOS para niñas de 2 a 6 años.

75c.

Escarpines

Gran colección de escarpines para señoras y niñas. Muy bonitas combinaciones de colores, a

15, 20 y 25c.

La Casa Grande

M.E.C.D. 2016

HOY PRADO
DOS GRANDES ESTRENOS
EL INFIERNO NEGRO"
con Paul MUNI Karen MORLEY
"EN BUSCA del AMOR
William POWELL y Jean HARLOW
20¢ de DIA NOCHE 30¢

ESCENARIO y PANTALLA

ENCANTO: «LA LEGION BLANCA»

El sacerdocio laico de las enfermeras ha dado grandes temas al cine. Sobre el fondo lóbrego del dolor y del padecer humanos, la «legión blanca» se recorta llena de nitidez y de ternura, con un gesto noble de caridad y de amor.

La enfermera no aprende un oficio: aprende una disciplina de humanidad. Lo que comienza siendo tarea cotidiana, adviene en poco tiempo consagración altísima, apostolado humilde y sin énfasis. Es la suya una lección diaria de paciencia, de comprensión, de generosidad. El contacto permanente con las miserias físicas y morales del hombre, da a la enfermera una experiencia típica, que no tiene la acritud ni la fosquedad de ciertas experiencias resentidas, sino la terneza y la mansedumbre de quien, por haberlo comprendido todo, está ya en condiciones de perdonarlo todo sin engreimiento y sin orgullo.

Lo más interesante de la película estrenada ayer en el «Encanto» es su ámbito y los tipos que en él se mueven. Estamos en un hospital-escuela. Cientos de mujeres aprenden allí a ser curadoras del prójimo, después de haberse curado a sí mismas de toda repugnancia contra el prójimo, contra lo que hay a menudo en el prójimo de repulsivo e infecto. Hay una sabiduría que se aprende en las aulas, en el laboratorio, junto al autoclave y a la mesa de operaciones; pero hay otra sabiduría más recóndita, que sólo se adquiere por captación personal en el roce diario con la carne febril o macerada. Esta última es la que determina la verdadera vocación de la alumna.

Más de la mitad del «film» es la visión absolutamente verista de esta escuela de enfermeras. Como en todo aprendizaje, surge el drama bajo las tocas blancas, entre las paredes encaladas y asépticas. Sobre todo ese drama de la vocación a que ya hemos aludido. ¿Cuántas resistirán todas las pruebas? ¿Cuántas llegarán hasta el fin? Algunas, muchas, quizás las más, se quedan por el camino, enredadas en un amor o en un reclamo cualquiera que la vida que ellas—¡pobres hospitalizadas también!—confunden con el amor. Otras, en cambio, cobran tal apego a su dulce misión, que el pretender desviarlas de ella puede ser la ruina moral y aun la muerte física. Esta película nos señala el trágico ejemplo de la pobre enfermera que, al ser expulsada por haber cometido una falta, ingiere un narcótico para suicidarse. Es uno de los pasajes más humanos e intensos de esta producción.

Aparte del interés documental, que ya hemos apuntado, hay en esta película la indispensable trama de amor, de la que son protagonistas Loretta Young, la fina actriz, y John Boles, uno de los galanes de la pantalla que más adictos suma entre el bello sexo. Un amor sin más percance que el de un accidente automovilístico, que sirve para evidenciarle y acelerar su inevitable derivación matrimonial.

LUISA MARIA MORALES

De todas las cantantes cubanas, Luisa María Morales es una de las que con más autoridad nos representa. Ya nos representó en México, donde desde el radio, desde la escena y desde la pantalla, la bella y valiosa cantatriz criolla se hizo merecedora de elogio de la crítica más severa y del aplauso y la simpatía del público.

A su vuelta de México, Luisa María Morales reanudó su interrumpido diálogo con nuestro público presentándose en un concierto de la Orquesta Filarmónica. Desde el escenario matinal de la Filarmónica se despidió de nosotros la artista; desde el mismo escenario quiso saludarnos a su regreso.

Luisa María Morales conserva en plenitud sus facultades. Su viaje, su contacto con otros públicos, su iniciación en fases nuevas del arte y de la vida, han intensificado ese sello de distinción y de buen gusto que siempre caracteriza su actuación. La artista está más hecha, nos da una mayor sensación de dominio, de madurez. El arte no es nunca una cosa precoz ni eruptiva; hay que conformarlo y depurarlo en el tiempo. No en balde el genio era, para Buffon, una «larga paciencia».

Traemos hoy a nuestras columnas el nombre y la efigie de Luisa María Morales aprovechando una feliz coyuntura: su reaparición en el escenario del teatro «Martí», donde cantará la parte principal femenina de «Cecilia Valdés», una de las cuatro o cinco producciones importantes de la escena nacional que se han representado en ese coliseo durante la simpática actuación de la compañía criolla que comandan Rodríguez y Suárez.

Luisa María Morales, la bella y valiosa cantante cubana

De más está decir que auguramos un éxito franco a Luisa María Morales en esta reansdación de un género que cultivó siempre con mucho acierto.

Francisco ICHASO.

NOTAS

UNA PELICULA LINDISIMA EN EL ENCANTO

Gustó extraordinariamente a la selecta concurrencia que en gran número asistió ayer a su estreno, la formidable producción de la Fox, «La legión blanca», brillantemente interpretada por Loretta Young, John Boles, Dorothy Wilson, Muriel Kirkland, Astrid Allwyn, Jane Darwell, Joyce Compton y muchos más. Un grandioso drama especialmente para la mujer, inundado de lágrimas, mezclado aquí y a allá por exquisita comedia, esta película presenta las vidas de las enfermeras, su incesante labor, su sacrificio, sus ideales y sus sueños.

El domingo a las 10 de la mañana preestreno de la mejor película de la Reinecita de la pantalla Shirley Temple, titulada «Nuestra hijita», con la adorable Shirley apareciendo en esta producción. Joel McCrea, Rosemary Ames, Lyle Talbot y J. Farrell Mac Donald. Los niños que asistan a esta tanda especial extraordinaria, serán obsequiados con 50 preciosas fotografías de Shirley con su correspondiente marco y cristal y tres litografías de dos metros y medio. Para evitar aglomeraciones, el teatro se abrirá una hora antes, o sea a las 9 a. m. y los precios serán 40 centavos mayores y 20 centavos los niños. ¡Venga temprano!

El lunes será el día de gran gala, por preestrenarse «No más mujeres» una super-comedia social de exquisito ambiente y pletórico de situaciones románticas. Interpretan esta joya de joyas, nada menos que Joan Crawford, Robert Montgomery y Franchot Tone, un trío incompara-ble de jóvenes modernos. Colaboran con ellos, además, Charles Ruggless, Edna May Oliver, Reginald Denny y Vivienne Osborne.

Pronto: «Los escándalos de George White» de 1935, y «Casino de París», con Bubby Keeler y Al Jolson.

DEBUT DE MARIA LUISA MORALES EN EL MARTI

Anuncian las carteleras del teatro «Martí» para esta noche, el debut de la notable cantante cubana Luisa María Morales, con la obra cumbre del teatro cubano «Cecilia Valdés».

A las 8 y 45 dará comienzo la función con la revista de Carlos Robreño y Rodrigo Prats «Sweepstakes nacional» y «Cecilia Valdés» cantada por Luisa María Morales y Constantino Pérez.

Para toda la función rigen los precios de luneta 50 cts., butaca 30 cts. y tertulia 15 centavos.

Mañana, a las 5 y 15 gran tanda elegante.

El martes, estreno de la fantasía lírica, en un acto, dividido en siete cuadros, libro original de Pepín Rodríguez, con música del maestro Rodrigo Prats y evoluciones de Julio Richards, titulada «Cambio de factores», por toda la compañía.

El martes 8 de octubre, homenaje a la primera actriz Lolita Berrio. Estreno de la revista de palpitante actualidad, original de Carlos Robreño, con música del maestro Rodrigo Prats y evoluciones de Julio Richards titulada «Apogeo del cinismo». Reposición de «El batey», de Galarraga y Lecuona, cantado por Graciela Santos y Miguel de Grandy, y un Fin de Fiesta en el que tomarán parte la célebre pareja de baile Wes Adams y Lisa y otros.

«EL MISTERIO DEL CUARTO NEGRO» EN EL CAMPOAMOR

Con éxito creciente sigue exhibiéndose el formidable programa que esta empresa ha combinado en beneficio de su público. Nos referimos a la producción que crispa los nervios del más ecuánime, «El misterio del cuarto negro», superproducción Columbia, estupendamente interpretada por Boris Karloff (Frankenstein) el actor de la personalidad tétrica y con la colaboración de Marian Marsh, Robert Allen, Katherine De Mille y muchos otros. Vea a Karloff en el papel de Barba Azul de un tenebroso castillo, cuya «cuarto negro» era un depósito de cadáveres. El otro estreno que también ha gustado muchísimo es la dinámica producción Universal «El señor Dinamita» con Edmund Lowe, Víctor Varconi, Edna Hillie y Esther Ralston. A Dinamita lo expulsaban de las ciudades. ¿Por qué? Sin embargo, lo llamaban cuando los crímenes no tenían solución. ¿Por qué? Vea esta película, no le pesará. Los precios como siempre, a base de 20 centavos de 1:30 a 6:30 y 30 cts. después. Niños a todas horas 15 cts. y tertulia 10 centavos.

El martes comienza otra semana de gran sensación, con dos grandes estrenos Warner, la magnífica joya «Esfuerzo supremo» con un reparto estelar, incluyendo a Pat O'Brien, Josephine Hutchinson, Jean Muir, Lyle Talbot, John Eldredge, Arthur Byron y miles de extras. Esta película está dirigida por el genial Mervin Leroy. El otro estreno es «La Cacatúa blanca», la mejor película de misterio que jamás se haya editado, con Ricardo Cortez, Jean Muir, Ruth Donnelly, Minna Gombell, Gorden Westcott y Paulina Garon.

NACIONAL: «EL DELATOR» CON VICTOR MAC LAGLEN

Vuelve hoy a exhibirse en el teatro «Nacional», en todos los turnos desde las dos de la tarde y repitiéndose a las 4, 6, 8 y 10 de la noche la formidable película «El Delator», una producción de la R. K. O. Radio, que la crítica teatral ha señalado como uno de los mejores dramas de la pantalla, tal vez, porque en él se ve ausencia absoluta de convencionalismo teatral y puede decirse que «El Delator», está formado por cuadros de la vida real. A su gran éxito contribuye la imponderable labor de Víctor Mac Laglen en el difícil rol encomendado a su talento.

Como complemento valioso del programa del «Nacional», se exhibe el primer cartón en colores de Mickey Mouse, titulado «El concierto de la banda», que es una maravilla de técnica en ese género, y el noticiero mundial.

Los precios en el «Nacional» a pesar de las innovaciones de la pantalla gigante, lentes y lámparas nuevas, continúan rigiendo a base de 20 cts. hasta las 6:30 y 30 cts. después de esta hora.

Para el lunes, cambio de programa, con grandes atracciones. Se exhibirá la película que reproduce completa, la sensacional pelea del martes en el Yankee Stadium, entre Max Baer, el dandy del ring, y el formidable bombero de Detroit Joe Louis, pelea que aunque sólo llegó a 4 rounds, se considera como una de las más sensacionales del ring.

Otra gran atracción del programa del lunes será el estreno de la película «Una dama sin igual» (The Notorious Sophie Lang), una ladrona internacional, fanática por las joyas ajenas y por los hombres ajenos.

MUCHO PUBLICO DESFILA POR EL ALKAZAR

Diariamente desfila gran cantidad de público por el nuevo teatro «Alkázar», de Consulado y Virtudes, deseoso de conocer de cerca la belleza del nuevo edificio que dentro de pocos días será inaugurado, contando, por tanto, la ciudad de la Habana con otro magnífico teatro, construído de acuerdo con todos los adelantos introducidos en los principales teatros del mundo.

Varias cuadrillas de obreros laboran día y noche, dando los últimos toques al modernísimo edificio. El señor Gottardi está terminando la preciosa cortina del escenario, toda de terciopelo azul marino, adornada en oro, guardando perfectamente el equilibrio con todo el decorado interior de la hermosa y amplia sala del «Alkazar», que como saben nuestros lectores tendrá una capacidad para 2.300 personas, distribuídas en la forma siguiente: 1,000 en platea, 500 en preferencia y 800 en las localidades altas.

Toda la sala está rodeada de preciosas torrecillas, evocadoras mezquitas, magníficos palacios, —porque la ornamentación es uno de los rasgos característicos de la arquitectura árabe, predominando en todo momento el colorido fuerte, vivo, resaltando los azulejos esmaltados con reflejos metálicos. Las grandes puertas labradas e incrustadas con nácar y marfil. Las enredaderas trepando jubilosas por el herraje de los grandes ventanales abiertos al cielo. Los palcos encantadores y amables. El espectáculo maravilloso de la Sierra Nevada. La comba del cielo de Arabia con todo el encanto de sus noches perfumadas y atractivas. Porque el interior del «Alkazar» simboliza un maravilloso sueño de perfección magnífica, fascinadora, deslumbrante.

UN CONCIERTO DE LA SECRETARIA DE EDUCACION

En la Sala Espadero, Galiano 47, tendrá efecto el próximo sábado, el octavo concierto público de la serie que viene ofreciendo la Secretaría de Educación.

Este concierto está a cargo de la Sociedad de Cuartetos de la Habana», fundada por el profesor Juan Torroella.

El programa, interesantísimo, comprende 2 obras maestras del género Cuarteto XXI de Mozart, obra exquisita y el célebre Quinteto Op. 44 de Schumann, bellísima página que recibe del grupo de profesores que componen este conjunto la más excelente interpretación.

Las invitaciones están repartidas. La demanda enorme de ellas ha dejado demostrado el interés que ha despertado en nuestra capital esta serie de conciertos que tan eficazmente realizan el propósito de su empresa: la mejor divulgación artística musical.

Estos conciertos están organizados por la Dirección de Cultura, Sección de Bellas Artes.

«IRELA», MAÑANA, EN EL ENCANTO

«Irela» o «La canción del atardecer», la película que la crítica americana ha señalado como rival de «Una noche de amor», se presenta en el teatro «Fausto», el próximo sábado, es decir, mañana sábado. Al decir que la película «Irela» es rival de «Una noche de amor», ya se indica claramente, que es una película en que el bel canto, se mezcla para deleite del espectador, con la acción dramática de argumento, que está basado en el problema de si una mujer puede prescindir de todos sus sentimientos, inclusive el del amor, en pro de su arte. Problema que da lugar a un intenso argumento dramático, en el que Evelyn Laye, diva eminente, que es a la vez una admirada actriz, luzca todo el talento histriónico con que la dotara la Naturaleza. Evelyn Laye posee una admirable voz de soprano lírica y el público la juzgará en todas las selecciones que canta y especialmente en el Brindis de Traviatta, y en la parte de Musetta de la Opera Bohemia. Es «Irela», la ópera y el drama en admirable combinación.

También actúa en esa película cantando «Carceleras» en español, Conchita Supervía, la famosa diva española, que el público habanero tanto conoce. En el rol masculino se destaca el arrogante actor Carl Esmod.

Y como «Irela» es estreno en Cuba y estreno de máxima importancia, los precios que regirán en «Fausto», mañana sábado, son 40 centavos hasta las 6:30 y 50 centavos después de esa hora.

MAÑANA: «LOLA CRUZ» EN EL PRINCIPAL

Mañana sábado, a las 9 de la noche abrirá nuevamente sus puertas el teatro «Principal de la Comedia», subiendo al palco escénico la exquisita, fina y delicada opereta-revista «Lola Cruz» de Gustavo Sánchez Galarraga y Ernesto Lecuona. «Lola Cruz» consta de dos actos y once cuadros, cuyos decorados han sido expresamente pintados para la obra por el gran escenógrafo Manolo Roig. «Lola Cruz» ha constituído el acontecimiento artístico musical más grandioso de esta temporada.

Los roles centrales están a cargo de la exquisita soprano Hortensia Coalla y del magnífico tenor Miguel del Grandy, siendo eficientemente secundados por Esther Borja, Mimí Cal, María Pardo, Tomasita Núñez, Esperanza Mencal, Margot Pérez, Eddy López, Ramón Espigul, Fernando Mendoza, Alvaro Suárez, 18 segundas tiples y 12 caballeros del coro.

Sólo 20 centavos costará la luneta numerada. 50 cts. las butacas numeradas de 1ra. 2da y 3ra. fila y 30 cts. el resto sin numerar.

El domingo, a las 3 de la tarde, habrá una formidable matinée, subiendo al palco escénico «El Cafetal» también de Galarraga y Lecuona. Los roles centrales de la misma, estarán a cargo de Mercedes Menéndez, Rafael Prada y Arturo Vila.

Sólo 50 centavos costará la luneta numerada. Por la noche, volverá nuevamente al palco escénico «Lola Cruz».

Lecuona está preparando «La Viuda Alegre» en una forma original y magnífica, por lo que tenemos la seguridad que ha de constituir un éxito formidable.

CAMPOAMOR
HOY
FORMIDABLE PRODUCCION COLUMBIA presenta
a BORIS KARLOFF con Mariam MARCH y Robert ALLEN en
El MISTERIO del CUARTO NEGRO"
UNIVERSAL presenta
El Sr. DINAMITA
Edmund LOWE y Esther RALSTON
Victor VARCONI y Verna HILLIE
20¢ 1½ a 4½ Niños 15¢
30¢ 6½ a 11½ Tertulia 10¢

MARTES DOS GRANDES ESTRENOS
ESFUERZO SUPREMO
c/o Pat O'BRIEN Josephine HUTCHINSON Jean MUIR y Lyle TALBOT
y
LA CACATUA BLANCA
c/o Ricardo CORTEZ Jean MUIR

GACETILLAS

AUDITORIUM: «LAS HUERFANAS DE LA TEMPESTAD»

Notable acontecimiento hoy en el «Auditorium» de Calzada y D, Vedado, teléfono F-4455, con el estreno en Cuba, en sus tandas elegantes de 5:15 y 9:45, revista y una joya cinematográfica «Las Huérfanas de la Tempestad», basada en la famosa novela del mismo nombre por Rosine Dorean, Renée Saint-Cyr y Jean Martinelli. En los turnos de 4:00 y 8:30: «Con la llama en el Pecho por Frankie Thomas. Precios de gran estreno: Mayores: tarde 0:40; noche 0:50. Niños 0:20 y Tertulia 0:10 siempre.

Mañana: A las 5:15 y 9:45: «Las Huérfanas de la Tempestad» y a las 4:00 y 8:30: «Con la Llama en el Pecho».

PAYRET: «SU PRIMER BESO»

Se ve favorecido hoy el gran teatro «Payret», con el estreno de la super-producción: «Su Primer Beso», la cual ofrece el enorme atractivo de tener como protagonista, a Kay Francis.

Decir que se exhibe una película de Kay Francis, debe predisponer al público a acudir al cine, como van los soldados a fila al toque de corneta. Hace de protagonista en el «role» masculino, George Brent.

Le acompaña en el programa, otra gran producción «Soy un Ladrón», en la cual predomina un ambiente de misterio y de intriga por Ricardo Cortez y Mary Astor.

Una comedia y un cartón.

Mañana: El mismo programa.

Lunes 30: «En Busca del Amor».

Precios: 20 centavos luneta, butaca o asiento de palco, hasta las 6:30 y 30 centavos después. Niños 15 centavos. Tertulia 10 centavos.

RIVIERA: «SOY UN LADRON»

Hoy en las tandas elegantes de 5 y 15 y 9:45 se exhibe por última vez la interesante producción por Ricardo Cortez y Mary Astor «Soy un Ladrón», revista cartón y comedia. A las 4 y 15 y 8 y 15: «Bella Adelina» de Irene Dunne.

Mañana sábado estreno de la ciónggrandiosa y emocionante producción por Chester Morris Leonel Barrymore y Jean Arthur: «Héroe Público Número Uno», estrenándose además la gran producción por Madge Evans y Paul Lukas: «La Edad Indiscreta».

Octubre primero estreno de la producción de Grace Moore y Leo Carrillo que se titula: «Quiéreme Siempre».

NEPTUNO: «MUNDOS INDIVIDUALES»

Gran programa doble hoy en el teatro «Neptuno», empezando la función a las 2:30 de la tarde.

A las 3:00, 6:15 y 10 p. m., pasará por la pantalla el interesante drama pasional, titulado: «Mundos Individuales», Claudette Colbert, Charles Boyer y Joel McCrea, son los protagonistas de esta película.

A las 4:30 y 8:30, se exhibirá: «Ella», la fantástica y hermosa película, cuya acción se desenvuelve en medio de los más fastuosos y originales escenarios, por Randolph Scott, Helen Gahagan y Helen Mack.

La comedia: «El Veraniego» por Charles Chase y el primer cartón en colores de Mickey Mouse, titulado: «El Concierto de la Banda».

Precios: 20 centavos hasta las 6:30 y después 30 centavos.

RIALTO: «NOCHE NUPCIAL»

La gran película hablada en español «El Primo Basilio», se exhibe hoy por última vez en este teatro. Una mujer que adora a su marido, pero cede a los requerimientos amorosos de su primo, hasta convertirse en su amante, por Andrea Palma, Luisa Obregón y Natalia Ortiz.

«Noche Nupcial». La vida de un autor en decadencia que se va al campo en busca de inspiración, y tierna de las aventuras de su vida. Por Ann Sten y Gary Cooper.

Una revista y un cartón.

Mañana: «La Destrucción del Hampa».

Martes 1: «Felipe Derblay.

Precios: 20 centavos a todas horas.

VALENTINO: — Tres lanceros de Bengala y Tango bar.
IDEAL:—El pan nuestro y Hay hombres de suerte.
MARAVILLAS: — La hermana San Sulpicio y El crimen del Casino.
IMPERIO:—El día que me quieras y Crimen sin pasión.

LAS HUERFANAS DE LA TEMPESTAD
El drama mas emocionante llevado a la pantalla
La historia de las dos huérfanas que llevadas al Paris del Siglo XVIII sufrieron los rigores de la Revolución Francesa
CANTADA Y HABLADA en FRANCES
INTERPRETADA POR
ROSINE DOREAN
RENEE SAINT CYR
IVETTE GUILBERT
HOY PREESTRENO
AUDITORIUM

FAUSTO: «LA EDAD INDISCRETA»

Como de costumbre la empresa del popular teatro «Fausto», anuncia para hoy un excelente programa, empezando su función a las dos y treinta.

A las 2:50, 6 y 9:45, exhibirá la interesante película «La Edad Indiscreta» con Madge Evans. Es película en la que los observadores encontrarán muchos ángulos de interés.

A las 4:30 y 8:30, se exhibe la sensacional producción «Lobos de Broadway» de argumento muy original por Robert Taylor y Virginia Bruce.

Una divertida comedia, un cartón y noticiero.

Precios: 20 centavos horas las 6:30 y después 30 centavos.

Se anuncia para mañana sábado en «Fausto», como día extraordinario, el preestreno de la sensacional y hermosa película: «Irela» o «La Canción del «Atardecer», película rival de «Una Noche de Amor» y en la cual se presenta por primera vez en la pantalla la famosa diva Evelyn Laye, «El Ruiseñor Humano».

TRIANON: «ALAS EN LA NOCHE»

En la tanda de las 4: Conrad Nagel y Helen Twelvetrees en la interesantísima cinta: «Una hora Tarde», revista Paramount y estreno de la producción de la genial y simpática Myrna Loy, secundada por el gran actor Cary Grant, titulada: «Alas en la Noche».

A las 8:30: «Una Hora Tarde».

En la de 9:45: revista Paramount y «Alas en la Noche».

Mañana: la sensacional película americana «Los Miserables», por Fredric March y Charles Laughton; «Los Liliputienses», por los muñequitos, revista Fox y «El Rayo Mortífero», por Tala Birell y Ralph Bellamy.

Para martes y miércoles: «La Pequeña Coronela». con Shirley Temple y Lionel Barrymore.

LARA: «EL RAYO MORTIFERO»

Lleno de intensas emociones y grandioso programa que hoy se exhibe en el simpático, céntrico y fresco «Lara», de Prado y Virtudes, teléfono M-2421. Función de 2 a 11 y 30 con Comedia y Variedad. Emocionante super-joya «El Rayo Mortífero» de Willey Post y Ralph Bellamy. Sensacional super-atracción especial «En Alas de la Muerte» de Conrad Nagle. Mañana «¡Oh.... Marieta!» y «Matar o Morir».

HOY ENCANTO HOY
UNICO en CUBA con REFRIGERACION
FOX presenta a
Loretta YOUNG y Jhon BOLES
LA LEGION BLANCA
La película que honra a la pantalla
DOMINGO 10 Am. PRE ESTRENO
Shirley TEMPLE
en "NUESTRA HIJITA"
con regalos para los niños
LUNES GRAN GALA!! PRE-ESTRENO!
NO MAS MUJERES
Joan CRAWFORD
Robert MONTGOMERY
Franchot TONE
Un ORGULLO Metro Goldwyn Mayer

PRADO: «EL INFIERNO NEGRO»

Hoy comienzan cuatro grandes días en el teatro «Prado» con dos extraordinarios estrenos.

El primero la formidable superproducción «El Infierno Negro», por Paul Muni. La furia devastadora, de un demonio se desata en las entrañas de la tierra. Con Paul Muni triunfan en esta película Karen Morley, William Gargan, Mae Karsh y los «gangsters» de «Contra el Imperio del Crimen». «El Infierno Negro» se exhibe en los turnos preferentes de 3:30, 6:30 y 9:30. El otro estreno es la película: «En Busca del Amor», por William Powell, Jean Harlow y Franchot Tone. Esta producción nos enseña, una vez más, que a la mujer amada hoy que hablarle pronto, o de lo contrario viene otro y se la lleva. Se exhibirá en los turnos de 2:15, 5:00 y 8:30, variedad, cartón y revista.

REGINA: «NOCHE NUPCIAL»

Ultima exhibición hoy de la gran película en español, «El Primo Basilio». Una mujer que adora a su marido, pero cede a los requerimientos amorosos de su primo, hasta convertirse en su amante, por Ramón Pereda, Andrea Palma, Luisa Obregón y Natalia Ortiz.

«Noche Nupcial». La vida de un autor en decadencia por virtud del exceso de licor y las fiestas nocturnas, que se va al campo en busca de inspiración, y una bellísima campesina le proporciona la más emocionante y tierna de las aventuras de su vida por Ann Sten y Gary Cooper.

Una Revista y un cartón.

Mañana: «La Destrucción del Hampa.

Martes 1, «Felipe Derblay».

Precios: 15 centavos hasta las 6 y 30 y 20 centavos después. Niños 10 centavos.

OLIMPIC: «SUSANA TIENE UN SECRETO»

«Susana Tiene un Secreto», es una de las mejores películas que se han producido en nuestro idioma, muy lujosa y muy cómica, por Rosita Díaz y Miguel Ligero, se exhibe hoy, a las 5 y 15 y 9 y 45, en el cómodo cine «Olímpic», de Línea y B, en el Vedado, teléfono F-6263, cubriéndose los turnos de 6 y 30 y 8 y 30, con la cinta de fieras, «La Selva del Perdón» por Bárbara Bedford y Robert Frazser. Hasta las 6 y 30, luneta 10 centavos y 15 centavos después. Niños y tertulia 5 centavos a todas horas. Mañana, «El Hijo de la Parroquia», por Dickie Moore, y «La Locura Errante», por Richard y Dorothy Wilson.

LIRA: «EL ALMA DEL BANDONEON»

Un monumental estreno con esta portentosa y maravillosa joya anuncia para hoy el cine de las familias, el fresco «Lira», de Industria y San José, teléfono M-4474. Hasta las 6 y 30 mayores 10 centavos y después 15, niños siempre 5 centavos. Comienza con Variedad y Revista, monumental regia super-joya «El Alma del Bandoleón», de Libertad Lamarque (Reina del Tango). Soberbia y valiosa producción «Ahora o Nunca» de Richard Talmadge. Mañana, «Aguilas Humanas» y «El Velo Pintado».

MODERNO: «FELIPE DERBLAY»

En los turnos de tarde y noche de hoy repite este teatro el magnífico programa de ayer. «Felipe Derblay», de Henry Rollan, Gaby Morlay; la espeluznante cinta «El Cuervo» de Bela Lugosi, Buris Karlef; el cartón-comedia, «Circus»; y una instructiva Revista. Balcony a todas horas, 10 centavos, luneta hasta las 6 y 30, 15 centavos; después 20 centavos; niños siempre, 10 centavos. Mañana, domingo y lunes, «El Infierno Negro» de Paul Muni, Karen Morley; y «La Vestida de Rojo», de Bárbara Stanwyck, Gene Raymond.

UNIVERSAL: «LA VESTIDA DE ROJO»

Asegurado hoy un lleno en el fresco y popular cine «Universal», a juzgar por el más grandioso programa de la ciudad, que exhibe en función de 1 a 6 y de 6 y 30 a 11 y 30. Comienza con preciosa Comedia y Variedad. Maravillosa y super-excelsa joya «La Vestida de Rojo» de Bárbara Stawyk. Soberbia producción de gran argumento «Gente de Arriba», de James Cagney, episodio 11 «El Rey de las Nubes», muy sensacional. Mañana, estreno en Cuba del último drama del Oeste «Sangre en la Nieve» y «Moisín en alta Mar».

MARTI HOY
Debut de
Luisa María Morales
en
"CECILIA VALDES"

VERDUN: «RIVALES» E «IMITACION DE LA VIDA»

Comenzando la matinée a las 2 de la tarde, la tanda a las 5 y cuarto y a la noche a las 8, se exhibirá el programa siguiente: A petición de numeroso público vuelve al cartel la grandiosa super-producción por Claudette Colbert y Warren William «Imitación de la Vida» y se estrena la interesantísima film por Charles Bickford y Helen Wilson «Rivales». Varias revistas, comedias, etc. llenarán el programa.

Precios: Matinée y tanda, hasta las 6 y media. Todos 5 centavos.

Mañana: «La Hermana San Sulpicio», en español, Imperio Argentina, Miguel Ligero.

«364 Noches en Hollywood», James Dunn y Alice Faye.

FLORENCIA: «AGUILAS HUMANAS»

Dos grandiosas películas forman el interesante programa que hoy, en función de 2 a 11 y 30 exhibe el popular y concurrido «Florencia», de San Lázaro y San Francisco, teléfono U-6758, Revista y Cartón. Grandiosa y muy valiosa joya «Aguilas Humanas» de Wallace Beery y Robert Young. Estupenda y regia producción «Tango Bar» por Carlos Gardel. Hasta las 6 y 30 10 centavos después mayores 15 y niños 10. Mañana, «Tango Bar» y «Aguilas Humaans».

TOSCA: «NOCHE NUPCIAL»

Hoy uno de los mejores programas de las barriadas de Jesús del Monte y la Víbora, lo presenta este magnífico teatro. Dos grandes estrenos joyas: «Noche de nupcias», por la pareja ideal de Hollywood, Ann Sten y Gary Cooper, y «Vivir mi vida», colosal producción de Nils Asther y Pat Patterson. Noticiario Fox y cartón-comedia. Precios: a las 5 p.m., luneta 15 centavos; niños 10; balcony 10. A las 8.30: luneta 20 centavos; niños 10 y balcony 10. Mañana, en tanda noche, se repite el mismo programa de hoy y para el lunes 30 y martes 1o., la sensacional película de Ngangsters de Chicago «La destrucción del hampa».

(Véase más GACETILLAS en la página OCHO)

NACIONAL HOY DESDE LAS DOS
SENSACIONAL EXITO del FORMIDABLE DRAMA de la HUMANIDAD
"El DELATOR"
-The INFORMER-
Apreciado en todos sus detalles en la pantalla Elegante, donde tambien se exhibe el primer cartón en colores de Mickey Mouse
"EL CONCIERTO de la BANDA"
20¢ hasta las 6½ 30¢ Despues Tertulia 10¢
LUNES
MAX BAER vs JOE LUIS
El Arlequin de Hollywood El Bombero de Detroit
Todos los detalles de la gran pelea en el Yankee Stadium
Ademas-Estreno de "UNA DAMA SIN IGUAL" por GERTRUDE MITCHELL

MANANA
GRAN PRE-ESTRENO
"FAUSTO IRELA"
"LA CANCION del ATARDECER (EVENSONG)
La Opera en la PANTALLA
"BOHEMIA" TRAVIATTA y otras selecciones con EVELYN LAYE
en esta película considerada por la crítica americana como rival de "UNA NOCHE de AMOR"

M.E.C.D. 2016

Buick

1935

A PRECIOS REBAJADOS

PARA salir de los automóviles Buick del modelo 1935 que nos quedan en existencia, hemos hecho una rebaja considerable en los precios.

Aproveche esta oportunidad y hágase de un nuevo y flamante Buick a un precio en que nunca se ha podido conseguir anteriormente.

Lawrence B. Ross Corporation, S. A.

Calle 25, entre Marina e Infanta Prado 7

HABANA

CRONICA HABANERA

(Continuación de la Pag. CINCO)

NOVIAS DE OCTUBRE

ESTELA DE LA LASTRA.—Entre las de Octubre, para el día trece, ha sido fijada la boda de la señorita Estela de la Lastra y G. Arenas, tan gentil y distinguida, con el simpático joven Rafael Fernández Porro.

Dicha ceremonia tendrá lugar en la iglesia del Sagrado Corazón, en la Calzada de la Reina, a las doce del día, seguida de la misa de velaciones.

La boda será apadrinada por la respetable dama Clara L. del Campo, viuda de G. Arenas, abuelita de la novia y por el padre del novio, señor Rafael Fernández, acaudalado hacendado de Camagüey y antiguo comerciante de esta plaza.

Y la misa de velaciones por la gentil señora Nena Arenas viuda de Lastra, madre de la novia y por el hermano de ésta, señor Enrique de la Lastra.

La «Casa Triay», el tan acreditado jardín de la calle 12, en el Vedado, ha recibido la encomienda del adorno floral del templo y del bouquet nupcial.

Obras muy bonitas y elegantes, de última novedad.

DE PRO ARTE.—Se ultiman los preparativos para la representación de «Cavallería Rusticana», que como hemos anunciado, se pondrá en escena el martes próximo en el «Auditorium».

La representación de esta bella ópera de Mascagni, será exclusivamente para los miembros de Pro Arte Musical y con ella quedará inaugurada brillantemente la temporada invernal en aquella sociedad, gloria de Cuba.

Oneyda Padilla, que posee una hermosa voz de soprano, hará de Santuzza; las otras partes principales estarán a cargo de artistas tan valiosos como el notable tenor Roberto Miró, Amelia Faber, Digna Gloria Fernández y José María Fuentes.

El coro consta de cuarenta voces.

Y la orquesta de cuarenta profesores bajo la dirección del maestro Arturo Bovi.

La representación de «Cavallería Rusticana», constituirá un verdadero éxito por su interpretación y por la propiedad con que será montada.

NICOLAS DE RACHAT.—Para el próximo lunes tiene señalada su partida hacia los Estados Unidos y Europa el distinguido señor Nicolás de Rachat, Vicepresidente y Director General de la Compañía Cubano-Uruguaya para el Fomento del Turismo.

Débese el viaje del señor Rachat a la campaña que en pro del turismo invernal mantiene la Compañía Cubano-Uruguaya y la temporada de carreras que ha de celebrarse en el Hipódromo Oriental Park.

Enviamos al distinguido señor de Rachat, tan apreciado en nuestra sociedad, un afectuoso saludo de despedida.

VEDADO TENNIS CLUB.—Continúa sus actividades el Glee Club del Vedado Tennis, la simpática sociedad que preside el doctor Angel Aixalá.

En honor de los socios y sus familiares ofrecerá el Glee Club una segunda sesión, el jueves próximo, a las seis de la tarde.

El programa que se ha combinado para esta sesión es extraordinario, incluyendo números de piano, canto y recitación.

Tomarán parte, entre otras, personalidades de tanto prestigio musical como Rafael Morales, Eusebio Delfín y Carlos Agostini.

El ingeniero Pascual de Rojas, figura en el programa con números a su cargo.

Y así también la cantante Hortensia Santos, que será acompañada al piano por la señora de Castroverde.

Una gran tarde será la del jueves en el Tennis.

DEL CASINO.—El Casino de la Playa, siempre tan concurrido por la mejor sociedad habanera que ha escogido aquel elegante lugar para pasar las veladas, continúa de éxito en éxito.

Anoche, con motivo de la fiesta que allí se efectúa todos los jueves, se reunieron numerosas familias y la animación se prolongó hasta la madrugada, brindándose por los artistas que actúan diariamente en el Casino un brillante programa.

Esta noche, así como mañana, sábado, el Casino de la Playa congregará numerosos «parties» formados por distinguidas personas de nuestra sociedad.

EN EL PRINCIPAL.—Para la noche del jueves tres de febrero está señalada una gran función en el «Principal de la Comedia».

Trátase de la segunda conferencia de Mary Morandeyra, nuestra gentil e inspirada poetisa, que tanto éxito alcanzó en su audición anterior.

El público habanero, interesado en todo lo que sea una demostración de arte, viene ofreciendo su cooperación más decidida a esta nueva conferencia de Mary Morandeyra.

La venta de localidades aumenta por días, figurando en la lista de los que las adquieren personalidades del mundo diplomático, oficial y social.

El tema de esta conferencia, como saben todos, es de gran atracción.

Un gran éxito le auguramos.

TRISTE ANIVERSARIO.—Pasado mañana se cumple el segundo aniversario de la sentida muerte de la señora Rosario Ortega de Cadenas.

Con tal motivo y a su eterna memoria, el día treinta se celebrará una misa en la Iglesia del Sagrado Corazón en la Calzada de la Reina.

Misa de réquiem, dispuesta para las ocho de la mañana, para la que invitan sus desconsoladas hijas Teresa y Tulia María Cadenas.

EN EL HIPODROMO.—Concurrido en extremo y animado como siempre se vió ayer tarde el hipódromo de Oriental Park, que abrió sus puertas para ofrecer a los simpatizadores del hermoso deporte hípico un magnífico programa de carreras.

El Grand Stand congregó incontables fanáticos y en el aristocrático Jockey Club se dió cita la sociedad habanera, predominando la belleza femenina, que puso una nota de sano optimismo en aquel refinado ambiente.

Durante toda la tarde se bailó en el Club House a los acordes del afamado conjunto musical Luis Fabré y su Orquesta del Jockey.

Mañana y el domingo funcionará también Oriental Park, celebrándose muy buenas carreras que atraerán gran número de hípicos.

LA BODA DE ESTA NOCHE.—En la Iglesia de San Juan de Letrán, a las nueve y media de la noche, se celebrará hoy la boda de la encantadora señorita Rosita Piñón y Rangel con el doctor Juan Calvo González, Juez Municipal de Jaruco.

La iglesia será objeto de un lindo adorno floral, en el que harán derroche de gusto los artistas privilegiados del gran jardín «Milagros».

También estará a cargo de «Milagros» la confección del bouquet nupcial.

EUGENIA ESCRICH

BODA PROXIMA.—En los primeros días del entrante mes se celebrará el enlace matrimonial de la bella señorita María Eugenia Escrich y Batista con el correcto caballero Francisco Máximo Gómez y Marrero.

La eremonia se llevará a cabo en la notaría del prestigioso doctor Felipe Rivero y Alonso.

Serán testigos de esta simpática boda, el doctor Antonio Coroalles y Morales y el señor Luis G. Mendoza.

(Continúa en la página NUEVE)

Ofertas especiales

que, en estos últimos días de nuestra formidable

Liquidación Veraniega

estamos haciendo en la Sección de

ROPA DE CAMA

Fundas, Cuadrantes y Sábanas:

Fundas de lino, en 45 por 140 . . . . . Una, 1.35; Dna. 15.00
Cuadrantes de lino, 60 por 60 . . . . . Uno, 1.35; Dna. 15.00
Sábanas ½ cameras de lino, 160 por 240 . . . . . Una, 2.75; Dna. 32.00
Sábanas cameras de lino, 200 por 240 . . . . . Una, 3.50; Dna. 40.00
Fundas, Cuadrantes y Sábanas de algodón y en warandol muy fino, en todos los tamaños, a precios especialmente reducidos para esta Liquidación.

Juegos de Cama:

De algodón, en blanco o en colores, con bordados muy finos. Desde 4.50
En lino puro, solamente en blanco, desde 14.95
De lino puro, en todos colores. Con bordados, incrustaciones y «filtiré». Cinco piezas. Desde 18.00

Sobrecamas:

De tul muy fino, cameras, a 8.00, 8.50, 9.00 y 10.00
De piqué blanco, ½ cameras, a . . . . . 1.35 y 2.75
De piqué blanco, cameras, desde 3.75

Toallas:

Ofrecemos un gran surtido, en los tipos más nuevos de la renombrada marca «CANNON», incluyendo novísimos JUEGOS COMPLETOS, compuestos de toalla de manos, de cara, de baño y alfombra, todas combinadas.

fin de siglo

San Rafael y Aguila Tfnos. M-5991-92

El Director y Sub-Director de la Renta, visitaron ayer el Negociado de los Billetes

Con motivo de la primera visita hecha por los señores Director y sub-Director de la Renta de Lotería al Negociado de Billetes, el señor H. G. Montesinos, empleado de ese departamento, pronunció, en nombre propio y en el de sus compañeros, breves y fraternales palabras, que impresionaron agradablemente a las distinguidas personas que allí se encontraban.

En primer término destacó el acierto del primer Magistrado de la nación al designar a dichos señores para tan importantes cargos, toda vez que se trata de dos ciudadanos probos en el más amplio sentido de la palabra. Luego hizo referencia a la eficiente labor que desarrollan en ese lugar los señores Manuel Peña Peralta y Castriverde, jefe y sub jefe, respectivamente. Y como detalle final, evocó, emocionado, a su querido y nunca bien llorado amigo doctor Ramírez Salas, a quien brindaban la máxima cooperación todos los subalternos; cooperación que tendrán, en el mismo grado, los dos altos funcionarios que acaban de tomar posesión de sus cargos.

El aviador portugués Joe Costa hace preparativos para el vuelo a Madeira

DANSVILLE, N. Y., septiembre 26. AP. El joven aviador portugués, Joe Costa, de 26 años, que se propone realizar un vuelo de esta ciudad a Madeira, en compañía del padre para unirse al resto de la familia, continúa preparando su avión para la empresa. Se le han hecho advertencias sobre las posibilidades que existen de que en la ruta de Terranova, se acumule el hielo sobre las alas del aparato, haciendo peligrar su estabilidad.

Cree Joe que echará quince horas en la travesía, llevando como pasajero al padre, Joao.

Castellanos Mena es Asesor de la Asociación Nacional de los Jubilados Marítimos

La Asociación Nacional de Jubilados y Pensionados del Retiro Marítimo, en asamblea general, teniendo en cuenta que el doctor Manuel Castellanos Mena es el autor de la Ley del Retiro Marítimo que ampara a más de noventa mil padres de familia desvalidos, acordó designarlo Abogado Asesor de la organización.

El Ejecutivo le ha notificado dicho nombramiento de honor, en una atenta comunicación, en la que los señores Pródspero A. Díaz, Jr. y José Fraga, Secretario y Presidente de la colectividad, le participan que conociendo que no acepta ninguna retribución monetaria de los obreros, por anticipado le hacen presente su gratitud, rogándole que haga cuanto esté a su alcance, por defenderles de las garras de la miseria, a que les conduciría la quiebra de la Caja del Retiro Marítimo.

Lea AVANCE todas las tardes.

Dirigido por José I. Rivero.

EL CUENTO DE HOY

Con los "cafés con leche" de New York

Por Pierre E. BRODIN

—Nosotros iremos esta noche al «Savoy»—me dijo Gordon. ¿Cuánto puede usted prestarme?

Alineé siete dólares y Gordon declaró que eso sería suficiente para comenzar.

El «Savoy» era un baile «negro» poco menos célebre que el «Cotton Club», cabaret exclusivo que frecuenta la élite de la fauna nocturna de Neuva York y de los juerguistas de Harlem en los tiempos de la prohibición y de la «prosperity».

—Usted verá—me dijo Gordon—, el licor es bueno, la orquesta ejecutante y las mujeres...

—Negras todas, supongo...

—Hay algunas blancas, generalmente acompañadas, pero esas no son las más interesantes. Métase usted en lo «negro» y ya me contará después...

Me quedé estupefacto al entrar en el inmenso «ball room», por la diversidad y la calidad del espectáculo. Al lado de las superiores caras de ébano, percibíase toda la gama de sombras, de las morenas y el «café con leche» más claro. Muchas de esas mujeres de trazos regulares, de cabellos ensortijados, de paso majestuoso detonaban al lado de las blancas que exponían sus cuerpos a los rayos solares en una playa de moda. Otras eran seguramente blancas auténticas.

Gordon aclaró mis dudas:

—Esta es nieta de un africano. Esta...

—¿Un americano sabe distinguir una negra de una mestiza?...

—Evidentemente. Hay aún otra cosa que te lo advierte .. Es algo de instinto.

Iba a instalarme en una mesa en el fondo de la sala, cerca del bar. Gordon me retuvo:

—Aún no—me dijo—. Nosotros no estamos muy ricos. Hay que encontrar un «sucker».

—¿Qué?

—Una «pera», alguien que pague nuestras consumaciones. Hemos pagado dos dólares en la puerta, uno al guardarropa... No nos quedan más que dos para cada uno. Con ellos hay que bailar con las taxi-girls.

Nos dirigimos a una especie de comptoir que había en un rincón de la sala. Un brillante negro nos vendió dos cartones. Gordon invitó a una joven de belfo caído, bien vestida, y le dió uno de sus billetes, dejándome guiar por ella en una danza lánguida.

Mis ojos se paseaban en las parejas. Una explosiva jovencita, atrajo mis miradas. Me aproximé y pude deducir que el hombre que iba con ella quería sentarse y ella bailar y beber. Con gran sorpresa mía, el hombre se levantó hacia mí: «Mi hombre es John Rhodes. ¿Quiere usted invitar a bailar a la señora?»

Bailamos, cruzándonos con Gordon. Gordon me guiñó un ojo comprendiendo.

Se llamaba Betty. Amaba el baile. Los «blues» la intoxicaban. No amaba el «Cotton Club» donde había demasiados «poseurs». Malo. Pues el jazz de Duke Ellington, era «divino».

La orquesta se detuvo bruscamente. Llevé a Betty al bar. Gordon se presentó. John nos invitó a su mesa. Pidió dos botellas de limonada. Gordon y Betty se fueron a bailar.

—Es una muchacha chic—dijo John—y vosotros sois unos buenos tipos.

Betty bailaba mal: parecía fatigada por las abundantes libaciones. Al lado de las negras ligeras en que los cuerpos se plegaban a los ritmos más exigentes de la música, parecía una debutante blanca.

John bailó luego con ella y Gordon se aprovechó para confiarme que ella era una joven «chic».

—¿Qué clase de persona es nuestro amigo John?

—Debe ser un traficante de licores. ¿Has visto su revólver?

Cuando volví a bailar con Betty, me conduje con la más extremada prudencia. Aesistí victoriasamente a sus reiteradas insinuaciones. Llevé la impresión de que Betty me consideraba ya un idiota.

Gordon bailaba ahora con una «taxi-girl» Pregunté a Betty si no le parecía raro que gentes de sangre mezclada fueran blancas.

Volvió John a suplicarnos reemplazarlo. Gordon avanzaba con prudencia. Había visto el revólver, pero deseaba perseverar.

—Esta pequeña me gusta—me había dicho—. ¡Qué lástima que beba tanto!

Minutos más tarde me confió:

—No es un gangster. Ni un bootleger.

—Sois muy gentiles—dijo ella—los dos, pero no puedo bailar con vosotros.

Sacó de su saquito un cigarrillo opiáceo y lo llevó a la boca.

—¿Qué estáis haciendo ahí?—gritó John.

—Es el saxófono del rincón el que me lo ha dado—explicó ella.

Cesó la danza. Las atracciones del floor hicieron triples saltos peligrosos. Betty, seguía con avidez las contorsiones de un excelente bailarín «café con leche» que se identificó absolutamente con el ritmo sincopado de la música.

Cuando terminó el espectáculo, Betty nos abandonó para irse a bailas con el artista negro. Gordon estaba indignado.

—Voy a romperle las narices.

—Mejor es que te guardes de John.

—Está borracho, muerto.

Sacudí a John y tomó su arma estaba en el suelo junto a las botellas vacías de whisky.

—Su mujer está en posición de..

John se levantó trabajosamente y nos dijo:

—Este licor es lo peor que he bebido en mi vida. El fabricante éste tiene necesidad de un castigo.

Echó una ojeada hacia la orquesta y vió a Betty en brazos del negro.

—La perra—murmuró—; hacía tiempo que esto hubiera acabado mal si no se tratara de una negra. No se insulta impunemente al sargento Rhodes.

—¿Cómo? ¿Betty es una mestiza?

—¿No te habías dado cuenta?

—Ni que me lo hubieras jurado—acabó Gordon.

TENGA O J O

PALACIO

LOS FAMILIARES DEL SEÑOR RAMIREZ SALAS.—A darle las gracias al Presidente por el interés demostrado en el lamentable accidente en que perdiera la vida el señor Adalberto Ramírez Salas, Director de la Renta de Lotería, concurrieron ayer a Palacio los familiares del desaparecido, señores Enrique Agüero, Mario Rodríguez, Isidoro Rodríguez, Oscar Agüero y Jorge Ramírez.

El Jefe del Estado reiteró a los familiares del señor Ramírez Salas el testimonio de su condolencia por la muerte de su viejo amigo.

CONDECORADO JOSE A. MILAIES.— Por decreto Presidencial de ayer, ha sido condecorado con la Cruz Carlos Manuel de Céspedes, «Caballero de Honor» el señor José Antonio Milanés, Jefe Superior de Administración de la Secretaría de la Presidencia, por su conducta ejemplar y muchos años de servicios.

PABELLONES DE MAZORRA. El Secretario de Sanidad llevó a Palacio ayer el proyecto de construcción de pabellones en el Hospital de Dmentes de Mazorra.

CUARENTA Y DOS MILLONES PARA LA ADQUISICION DE AVIONES, EN LA ARGENTINA

BUENOS AIRES, septeimbre 2i. (AP).—La Cámara de los Diputados aprobó un proyecto de ley erogando un crédito de $42.000,000 para la adquisición de aviones para el ejército y la armada, en reemplazo de los anticuados. El proyecto pasa ahora a la consideración del Senado.

Quiere Ud. entretenerse sin costo alguno, vea las preciosidades de la Casa - CASANOVA - Obispo 70

AVISO

Con el fin de evitar que mis clientes y amigos sean sorprendidos por personas ajenas a esta casa, advierto por este medio qu no tengo agentes, que no facilito mis materiales para ningún servicio que no sea contratado directamente con esta casa y que no soy responsable de nada que no sea convenido por mis hijos, los señores Alfredo y Humberto Fernández, lo que comunico a sus efectos.

ALFREDO FERNANDEZ.

DR. CABRERA

San Miguel No. 116. Telf. M-1885.

EXCLUSIVAMENTE RADIOGRAFIAS y CANCER.—RADIOGRAFIAS A DOMICILIO, RADIOTERAPIA, RADIUM.

Riñones Débiles

¿Se siente Vd. muy viejo y abatido cuando debe estar rebosando de la vitalidad? ¿Padece Vd. de dolor de espalda, reumatismo o desarreglo de la vejiga? Vd. es víctima de una enfermedad de los riñones. Empiece en seguida un tratamiento con las Píldoras De Witt, el remedio que recomiendan miles de individuos. Compre hoy mismo un frasco y tómelas regularmente. Ahuyentan el dolor y producen nueva fuerza y vitalidad.

Píldoras DE WITT

para los Riñones y la Vejiga

Enfermedades de la PIEL SE CURAN RAPIDAMENTE CON EL ANTISEPTICO RETHAMINA

MUESTRA GRATIS al envío de cuatro cts. en sellos de correo al Apartado 2181, Habana.

DE VENTA EN FARMACIAS

¿Que sorpresas prepara para sus clientes el NOVENO COLOSAL CONCURSO JABON CANDADO?

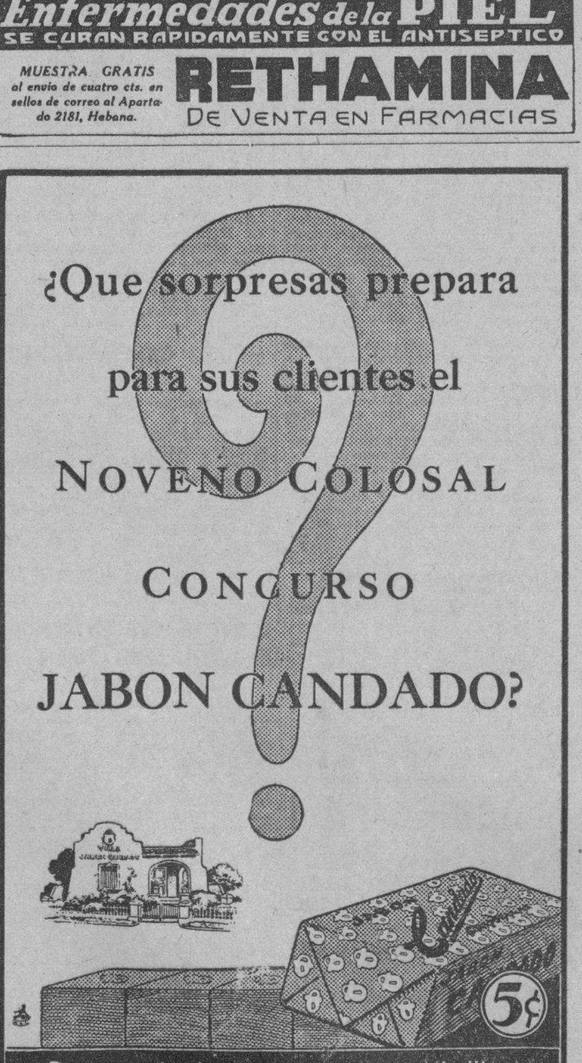

Siga reuniendo los cupones, candaditos, envolturas, etc., y esté al tanto de la publicación de las Bases del NOVENO COLOSAL CONCURSO JABON CANDADO

Sintonice la Hora JABON CANDADO todos los Lunes, Jueves y Sábados, de 6 a 7 p. m. Por las estaciones: C.O.C.O. de onda corta en 6010 Kilociclos y C.M.Q. de onda larga en 840 Kilociclos.

M.E.C.D. 2016

SOCIEDADES ESPAÑOLAS

AL FESTIVAL BENEFICO QUE CELEBRARA EL DOMINGO EL CENTRO ASTUR, ASISTIRAN MILES DE PERSONAS

A medida que se acerca el festival benéfico del Centro Asturiano que tendrá efecto el próximo domingo por la tarde en los jardines de «La Tropical», el entusiasmo se multiplica en la colonia asturiana. Las Secciones de Propaganda, Recreo y Adorno y el Comité de Damas han realizado una labor sencillamente formidable. El número de entradas distribuidas produce poco menos que asombro. Lo cual se explica, pues la finalidad de este festival es esencialmente humanitaria.

El presidente de la comisión organizadora, señor Alejandro Rodríguez Castrillón se halla plenamente satisfecho del resultado obtenido, ya que a ésta se le han pedido numerosos merenderos, donde las familias pasarán una tarde verdaderamente deliciosa el próximo domingo.

Y en lo que respecta a la juventud bailadora, el optimismo llega a su fase culminante, toda vez que dicha fiesta será amenizada por varios afamados conjuntos musicales, como Belisario López, Antonio María Romeu, sexteto «Nacional», Quinteto de Tomé y Jazz Band «Los Bohemios».

Para terminar, citaremos un párrafo hermoso y certero del infatigable Paco Santaeulalia, que, a este respecto, dice:

«En esta hora sublime de ayudar al caído, de proteger al hermano, no podía flatar la colaboración de la mujer, y la mujer asociada, la hermana de ayer, la compañera de hoy, la amiga del futuro, también ha dado su cooperación a la obra, y ha prendido llamaradas de entusiasmo para que cuantos puedan concurran a la fiesta que se celebrará pasado mañana en todos los jardines de la Cervecería «La Tropical».

LA VERBENA DEL CINCO DE OCTUBRE EN EL PALACIO SOCIAL

Para el día 5 de octubre, la Sección de Recreo y Adorno del Centro Asturiano organiza una colosal verbena, que tendrá efecto en todo el palacio social, y será amenizada por Belisario López, Hermanos Martínez, Sexteto Nacional, Quinteto de Tomé y otros conocidos conjuntos musicales.

Nuevo éxito auguramos a los dinámicos muchachos que comanda el «amigo de sus amigos» Jesús Castrillón.

PARA EL REPARTO DE PREMIOS A LOS ALUMNOS DEL C. GALLEGO SE HA CONFECCIONADO BELLO PROGRAMA

Con motivo del reparto de premios del último curso a los alumnos del plantel de enseñanza «Concepción Arenal» y de la Academia de Bellas Artes del Centro Gallego, se celebrará el próximo domingo a las nueve de la mañana, en el Teatro Nacional, una magnífica fiesta con el siguiente programa:

Primera Parte:

1—Himnos nacional y español, al piano, el alumno de Bellas Artes, Sergio Docal.

2—Himno gallego, cantado por el conjunto de señoritas de Bellas Artes. Al piano el maestro Manuel Carmona.

3—Apertura del acto por el Presidente social, señor Jesús Pérez Cabo.

4—Reparto de premios al alumnado del plantel «Concepción Arenal» y de la Academia de Bellas Artes.

5—Discurso por el elocuente orador Dr. José Guerra López, Rector de la Universidad de la Habana.

6—Presentación de la precoz recitadora cubana, niña Flor de Lis Baquero.

7—Romanza «Unha noite na eira do trigo», por el tenor señor Alejandro Collantes.

8—«La Marcha Triunfal», de Rubén Darío, por la señorita María Josefa Ramírez.

9—Pasodoble de la revista «Las Leandras», por el conjunto de señoritas de Bellas Artes y la orquesta «Chic».

10—Selección musical por la orquesta «Chic», compuesta por alumnos de la Academia de Bellas Artes.

Segunda Parte.

1—Estreno del sainete en un acto original del insigne comediógrafo gallego don Manuel Linares Rivas, titulado «El Señor Sócrates», interpretado por el cuadro de declamación del Centro Gallego, con el siguiente reparto: Antonia, Srta. Norita Franco; María, Srta. Lolita Torres; Patria, Srta. Inés Lahidalgo; Juana, señorita Aidita Riveiro; Lola, Srta. Lolita Beceiro; Berta, Srta Bertica Varela; Sócrates, Sr. Camilo Vila; Basilio, Sr. José Manuel Pérez; Severiano, Sr. Mario Docal; Epifanio, Sr. Evelio Ladra; Jesús, Sr. Juan Ledo; Canelo, Sr. Juan Riveiro; Cosme, Sr. Blas Norman. La acción en Madrid.

En esta obra se estrenará un precioso schottis original del joven maestro Mario Bassols, que ejecutará la orquesta «Chic».

Los socios acreditarán su condición de tales con la presentación del carnet y el recibo del mes en curso a la Comisión de puerta.

EL AGAPE QUE ORGANIZAN TINTOREROS Y LAVANDEROS

De acuerdo con los partes de avance que nos envía el señor Francisco Trasorras, secretario de la «Asociación de Industriales de Tintorerías y Lavanderías de Cuba», el banquete que dicha institución ofrecerá el próximo día 6 de octubre en los hermososo jardines «La Cotorra» constituirá un verdadero acontecimiento.

Y debido a que es constante la petición de cubiertos, se ruega a los interesados se dirijan a los siguientes señores, que integran la comisión organizadora:

Felisindo Testa, Campanario número 60; José González Freire, Progreso 9, teléfono M-6436; José Ladra Gómez, San Nicolás 27, teléfono M-2297; Segundo Alvarez, San Francisco 1 (Víbora) teléfono I-2506; y Antonio Rúa Cao, Jesús del Monte 587 A, teléfono I-5128.

«SAN MIGUEL Y REINANTE» Y SU FIESTA DEL DOMINGO Q. RESULTARA BRILLANTE

Una de las más bellas fiestas de la simpática sociedad galaica «San Miguel y Reinante» no será sin duda alguna, la que se dispone a celebrar el próximo domingo por la tarde en los salones de la hermosa finca «Bastién», situada en Zapata y Paseo, Vedado. El presidente de la comisión organizadora señor José R. Penabad, ha distribuido enorme número de invitaciones en su peletería «Saratoga», sita en Dragones frente al teatro Martí. No obstante, quedan algunas —tanto para los asociados como para los simpatizadores de la institución,—por lo que los interesados deben apresurarse a recogerlas.

El entusiasmo existente se explica, ya que dicho acto será amenizado por afamados conjuntos musicales capitalinos. Estamos seguros de que los chicos de San Miguel y Reinante triunfarán en toda la línea.

MAÑANA FINALIZAN LAS INSCRIPCIONES EN EL «C. DE DEPENDIENTES»

Mañana, día 28, quedará cerrado el término para inscripción de alumnos en las escuelas de enseñanzas especiales de la mañana y en las clases nocturnas de la Ass. de Dependientes. Sólo queda abierta todavía la inscripción en las escuelas de enseñanza primaria para niñas y niños.

En atención a lo expresado, las señoritas y las jóvenes que se propongan ingresar en las aludidas clases y no lo hayan hecho todavía deben apresurarse a presentar al menos su solicitud de admisión para que se les cuente como aspirantes antes del vencimiento del aludido plazo de inscripciones.

Los niños de las escuelas primarias pueden continuar inscribiéndose todavía. Según nos ha informado el Presidente de la Sección de Instrucción, señor Sollinde, el número de estudiantes en este año en Dependientes, ha constituido plétora. Todas las enseñanzas registran un número crecidísimo de alumnos.

Como se sabe, la Academia de la Ass. de Dependientes se divide en tres sectores: escuela de enseñanzas especiales, en horas de la mañana, escuelas de enseñanza primaria por la tarde y escuela de comercio y de estudios prácticos durante la noche.

TRANSFERIDA UNA JUNTA DE LA BENEF. GALLEGA

Por no haberse reunido el quórum reglamentario en el día de ayer para la celebración de la Junta General ordinaria de la Sociedad de Beneficencia de Naturales de Galicia, el señor Presidente ha dispuesto que se celebre el día 28, a las ocho y media de la noche en el local de la sociedad con la misma orden del día, para cuya junta convoca el Secretario, señor Mayobre.

ACTOS PARA HOY

CENTRO ASTURIANO: Junta de los Presidentes de Secciones a las 10 de la mañana en la Quinta Covadonga. Por la noche, a las ocho y media y en el palacio social, junta de la Sección de Propaganda con los presidentes de sociedades y clubs asturianos; y a la vez la Sección de Recreo y Adorno y la Comisión Prosanatorio.

SOCIEDAD DE CASTRILLON. — Junta ordinaria de la directiva en el Centro Asturiano. Para este acto cita el secretario señor Francisco Salgaña.

CENTRO CASTELLANO: Junta ordinaria de directiva por la noche en sus propios salones.

COMITE INDEPENDIENTE ASTURIANO. Asamblea general muy importante a las nueve de la noche, en Amistad 154 altos. E. secretario señor José Rodríguez Rozán, cita para este acto.

AGRUPACION CASTROPOL Y UNION DE TEVERGA, PROAZA Y QUIROS: Junta de Directiva a la hora de costumbre en el Centro Asturiano.

CLUB DEPORTIVO ASTURIAS: Junta de Directiva a las ocho y media de la noche en Estrella y Subirana. Para este acto cita el secretario, señor José M. Tey.

PUENTEDEUME Y SU PARTIDO JUDICIAL. Junta de Directiva por la noche en el Centro Gallego El señor Pío Anca ruega la asistencia de sus compañeros.

FIESTAS PROXIMAS

CENTRO ASTURIANO: Brillante festival benéfico el día 29 por la tarde en todos los jardines de la cervecería «La Tropical».

HIJOS DE LA VILLA DE BARREIROS: Almuerzo de confraternidad social el domingo en los jardines de «La Polar».

JARDINES CUBANACAN: Animada verbena el próximo sábado por la noche, amenizada por dos orquestas. Dicha finca está situada entre San Francisco de Paula y El Cotorro.

DEPORTIVO CARMELO: Gran baile el domingo por la noche en su bella terraza de Línea y 18, Vedado (paradero de los tranvías) amenizada por orquesta Caliyo Allende y el quinteto de José Tomé.

CLUB INTERROGACION. Banquete homenaje a los cronistas vivoreños y de sociedades españolas el próximo domingo a las doce del día en su propio local social, situado en el Cerro.

SOCIEDAD CURRO ENRIQUEZ; Gran fiesta bailable el sábado por la noche amenizada por la orquesta de Antonio María Cruz y el septeto Cauto.

JUVENTUD MUGARDESA, Gran fiesta de la Merced el 26 por la noche en su propio local social, sito en la calle Peñalver, entre Arbol Seco y Subirana.

HIJOS DEL AYUNTAMENTO DE GOLADA: Animado banquete social el día 29, a la una de la tarde en el Salón Trimalta de «La Polar».

CIRCULO FRAVIANO: Magnífica jira social el próximo domingo por la tarde en la finca «Las Piedras» situada en San Francisco de Paula.

SAN MIGUEL Y REINANTE: — Brillante fiesta bailable el domingo, desde la una de la tarde en la finca Bastién situada en Paseo y Zapata, Vedado.

UNA NOCHE AZUL: Grandiosa verbena el 9 de octubre en «Curros Enríquez» amenizada por tres famosos conjuntos musicales.

ROMERIA DEL PERIODISTA: Grandioso festival bailable el 27 de octubre en todos los jardines de «La Tropical», amenizado por las mejores orquestas capitalinas.

NUEVA JUNTA DE GOBIERNO DE LOS HIJOS DE CERDIDO

En junta general celebrada últimamente por la sociedad galaica «Hijos del Ayuntamiento de Cerdido», fué electa una candidatura prestigiosa, la que ante todo, se propone cobijar bajo la bandera cerdidense a todos aquellos que vieron la luz primera en aquella hermosa comarca. He aquí la nueva junta de gobierno a que hacemos referencia, y a la que deseamos muchos éxitos: Presidente: Serafín Mouriz Santalla; Vice-Presidente; José Pita García; Tesorero: Juan A. Martínez Mouriz; Secretario: Gumersindo López Prisco; Vocales Efectivos: José Martínez Piñón, Faustino López Prieto, José González Vivero, Enrique Rivas Vivero, José López Rodríguez. Vocales Suplentes: José Peña Muiño, Enrique Mouriz Santalla, Antonio Rey Sixto, Antonio González Sueiras y José González Martínez.

ADOLFO GARCIA FERNANDEZ

Con motivo de la festividad de hoy, está de días nuestro querido amigo Adolfo García Fernández, activo secretario del «Círculo Salense» y director del popularísimo «Diario Español del Aire».

Por tal motivo, el infatigable y «pequeñín» Adolfo, recibirá cálidas demostraciones de afecto, a las que se ha hecho acreedor por su indiscutible hombría de bien.

Un día pleno de felicidades le deseamos.

NUEVO COMPETENTE MEDICO EN «NTRA. SRA. DEL PILAR»

El joven y competente médico Dr. Aquiles Azcuy, ha ingresado en el Cuerpo Facultativo de la conocida sociedad «Nuestra Señora del Pilar». El hecho de que los Directores acepten al nuevo Médico es ya una garantía, pues conocemos el cuidado que los mismos ponen al selecionar a su personal. El Dr. Azcuy viene a llenar una necesidad: a prestar la máxima atención al crecido número de socios que «Nuestra Señora del Pilar» tiene en el pluebio de Marianao. Acogiéndose a los beneficios que esta sociedad ofrece a todos los que se inscriban en la misma durante este mes (para festejar su tercer aniversario) pasan de 150 las nuevas inscripciones que se han hecho en Marianao. Por tanto se hacía necesario un nuevo médico y ya ha sido designado. El Dr. Azcuy dará sus consultas en su residencia de la calle de Steinhart a partir del día primero del próximo mes. Muchos éxitos deseamos al joven médico de la clínica «Nuestra Señora del Pilar».

Lea AVANCE todas las tardes.

Dirigido por José I. Rivero.

EL SEPTETO «ENCANTO» SE BRINDA PARA LA COLOSAL ROMERIA DEL PERIODISTA

Si bien es cierto que los Cronistas de Sociedades Españolas han servido siempre con el mayor entusiasmo toda causa noble, no lo es menos que se hallan rodeados de personas altamente comprensivas. Prueba de ello, la cooperación que vienen recibiendo con motivo de la Romería del Periodista, que organizan los chicos de la crónica hispana, y que tendrá efecto el 27 de octubre en todos los jardines de la cervecería Tropical. Oportunamente dimos cuenta de la gentil oferta hecha por el gran Belisario López. Y ahora nos llega una simpática misiva que se comenta por sí misma. Otras llegarán, tanto de ese sector como de otros. Veamos lo que dice el Director del septeto «Encanto»:

«La Habana, Septiembre 23 de 1935
Sr. Cándido Posada. —DIARIO DE LA MARINA. —Ciudad.
Distinguido amigo y compañero:

Dos letras que llevan el saludo cordial de los componentes de este Septeto «Encanto» de Silvio Díaz y la oferta de nuestra decidida cooperación a la gran Romería que, organizada por los Cronistas de Sociedades Españolas como contribución al «Día del Periodista», tendrá efecto el día 27 de octubre en los jardines de «La Tropical».

Queremos con esto ser de los primeros en corresponder a las múltiples atenciones que tanto nosotros como todos los que a este sector pertenecen, han recibido siempre de parte de ustedes.

Sin otro particular, aprovecho la oportunidad para reiterarme de usted affmo. amigo y S. S.,

Septeto «Encanto»
Silvio Díaz,
Director.

EXITOS QUIRURGICOS DEL «CONCEPCION ARENAL»

Continúa triunfando en su diaria labor quirúrgica el joven cirujano del Sanatorio «Concepción Arenal» de «Hijas de Galicia», Dr. Diego Suárez Villasuso. Al feliz resultado que va llegando en las innumerables operaciones que realiza a menudo, se debe el que continuamente reciba sinceras felicitaciones de enfermos y familiares de menores que han seguido un tratamiento adecuado o han sido objeto de una intervención quirúrgica.

En el informe estadístico de Dirección nos encontramos con que ha practicado 26 intervenciones, entre ellas: 19 apendicectomías, 1 Histerectomía sub-total, 1 Ligamiento Pexia, 2 Plumosis; 1 Perineorrafia y 2 cureta-jes. Ha atendido en su consulta del Sanatorio 715 asociadas y fueron dadas de alta en su Sala, 39 enfermas completamente restablecidas de sus dolencias.

Bohemia

Se pondrá a la venta

92 PÁGINAS 10 ¢

HOY VIERNES A LAS 3 DE LA TARDE

REPLETA DE MATERIAL AMENO E INTERESANTE

EL PRÓXIMO VIERNES NÚMERO-ALBUM DE MODAS DE INVIERNO 20 ¢

HOMENAJE AL DR. SIERRA

La Directiva del Iberia Foot Ball Club, teniendo en cuenta los méritos que concurren en el doctor Nicolás Sierra, se dispone a ofrcer a éste un almuerzo-homenaje el 12 de octubre, Día de la Raza, en el Stadium de «La Polar», interviniendo en la organización de este acto los señores Martín Bandín presidente social; Díaz Pereiro, Felipe y Martínez.

El número de adhesiones recibidas indica que el homenaje al entusiasta y cordial doctor Sierra resultará brillantísimo.

SIETE ORQUESTAS HABRA EN EL FESTIVAL DE LOS REPTTES. DEL COMERCIO

La inclemencia del tiempo no pudo restar entusiasmo a los Representantes del Comercio. Ultimamente se reunieron en su local social de Reina 3, altos, los miembros que integran el Comité Pro-Festival «Ideales».

Ya se puede dar a conocer los nombres de los conjuntos musicales que amenizarán el grandioso festival «Ideales», que se celebrará en la tarde del domingo 3 de Noviembre en todos los Jardines y Stadium Polar: Antonio M. Romeu, Belisario López, Hermanos Martínez, Sonora Matancera, Septeto Nacional de Piñeiro, Invasora Habanera y el Quinteto Tomé.

En dicha Junta se acordó otorgar premios a los tres asociados que vendan más entradas. Dado los finos altruistas que el festival «Ideales» persigue, recaudar fondos para la Sección de Beneficencia, el comercio mayorista y la industria se han brindado para prestar su valiosa cooperación. Bailadores, recuerden que en «Ideales», tocarán los mejores conjuntos musicales de la Habana.

DE «JUVENTUD ASTURIANA»

Indudablemente cuando se habla de una fiesta de «Juventud Asturiana» se habla de un éxito social más para la veterana entidad deportiva que tiene su «casona» en Prado 115.

Y tal parece que va a ser la fiestona que está preparando la Sección de Recreo y Adorno de esa Sociedad con la cooperación valiosísima de su Comité de Damas y la no menos valiosa de la Directiva social en los jardines de «La Tropical» para el día de la raza, el sábado 12 de octubre, de 10 a. m. a 6 p. m.

Seis son los conjuntos musicales que amenizarán los bailables: Hermanos Martínez, Romeu, Belisario, la Sonora Matancera, Septeto Nacional de Piñeiro y el Quinteto Barcalés.

GACETILLAS

VEDADO: «ROBERTA»

Complaciendo un sin fin de peticiones, se exhibe nuevamente hoy en el moderno cine «Vedado», de la calle B, entre 27 y 29, teléfono F-3128, la deslumbrante producción musical «Roberta», con un desfile regio de modas por Irene Dunne, Fred Astaire, Ringer Rogers y Randolph Scott; las tandas son corridas de 5 a 8 y de 8.30 a 11.30, y ambas se completan con un cartón y la cinta de mucha acción «Donde la ley no existe», por Richard Dix y Martha Sleeper. Por la tarde, luneta 10 centavos; niños y tertulia, 5 centavos. Por la noche, luneta 15 centavos; niños y tertulia 10 centavos. Mañana es el Séptimo Aniversario del Ratón Miquito, estrenándose su cartón en colores «Los Pinguinos»; además, los estrenos de «Estrella de media noche», por Ginger Rogers, y «En guerra con la ley», por Preston Foster.

INGLATERRA: «ZU-ZU» Y «SUEÑOS DE ORO»

San Rafael y Consulado. M-5527. 10 centavos de 1.30 a 6.30 y 15 centavos después; niños 10 centavos a todas horas.

Hoy, tarde y noche: revista; la emoción cameril «Los Flamencos»; el cartón «La Mariposa y la Araña»; «Zu Zu», magistral joya extraordinaria, por Josephine Baker y Jean Gabin; y «Sueños de oro», sensacional y emocionante atracción por Randolph Scott y Charles Chic Sale.

A las 5 p.m.: «Zu-Zu» y «Sueños de oro».

Mañana: regio programa.

Domingo: «Clive de la India», por Ronald Colman y Loretta Young; y «Follies Bergere» de París, por Maurice Chevalier y Merle Oberon.

WILSON: «ZU-ZU» Y «SUEÑOS DE ORO»

Belascoaín y San Rafael. U 5863. 10 centavos de 1.30 a 6.30 y 15 centavos después; niños 10 centavos a todas horas.

Hoy, tarde y noche: revista; la emoción cameril «Viajando por Tunisia»; el cartón «El rey loco»; «Zu-Zu», magistral producción por Josephine Baker y Jean Gabin; y «Sueños de oro», sensacional producción por Randolph Scott y Charles Chic Sale.

A las 5 p.m.: «Zu-Zu» y «Sueños de oro».

Mañana: regio programa.

Domingo: «Clive de la India», por Ronald Colman y Loretta Young; y «Follies Bergere» de París, por Maurice Chevalier y Merle Oberon.

ACTUALIDADES Y ESMERALDA: DOS REGIOS PROGRAMAS

«Actualidades», este coquetón y fresco cine de Monserrate 8 y 10; teléfono M-5575, ofrece hoy en función de 2 a 11.30 un regio programa, con comedia y cartón; exquisita y valiosa joya «Entre el amor y la muerte», de Chester Morris y Virginia Bruce. Monumental producción «La cena de los acusados», de William Powell y Myrna Loy; episodio 8 de «El rey de las nubes». Mañana: «Una aventura en la noche» y «Por sendas distintas».

«Esmeralda», de Monte 242, teléfono M-4080, con los adelantos más modernos, ha combinado para hoy en tanda y noche, comedia y variedad. Homenaje al infortunado tanguista argentino Carlos Gardel, con dos de sus mejores películas, «Tango bar» y «El tango en Broadway». Mañana: «Tango bar» y «Melodía de arrabal», por Carlos Gardel.

BELGICA Y VIOLETA: «LA HERMANA SAN SULPICIO»

«Bélgica», el cine de las familias, con su fresca temperatura, de Egido y Corrales; teléfono A-9128, exhibe hoy, comedia y variedad. Maravillosa y regia super joya hispana «La Hermana San Sulpicio», de Imperio Argentina y Miguel Ligero. Colosal producción «Los celos del recuerdo», de Preston Foster. Mañana: «La novia universitaria» y «La Hermana San Sulpicio».

«Violeta», este popular y confortable cine, de Monte y Rastro; teléfono M-3238, ha combinado para hoy un grandioso programa. Comedia y variedad. La obra cumbre del cine español «La Hermana San Sulpicio», por Imperio Argentina y Miguel Ligero. Suntuosa y valiosa producción «Rumba», de George Raft y Carole Lombard. Mañana: «Los jinetes del rey» y «La Hermana San Sulpicio».

Cuba y Rojo: Regios programas

«Cuba», de uárez y Corrales; teléfono M-9796, con el mayor confort, ofrece para hoy en tanda de 5 y noche 8.15: revista y variedad. Suntuosa y valiosa joya «Un pobre diablo», de Ch. Butterworth y Vema Mervel. La obra cumbre francesa «La Dama de las Camelias», de I. Printemps y P. Fresnay. Mañana: «Ladrones» y «David Copperfield».

«Rojo», este simpático y fresco cine, de Monte y A. Recio; teléfono M-4794, cuenta para hoy, en tanda y noche, con el siguiente programa muy valioso. Comedia y variedad. Colosal producción «Canción del rascacielos», de Tom Brown y A. Luise. Maravillosa producción «Romance universitario», de R. Ames y B. Lee. Mañana: «Vida nocturna» y «David Copperfield».

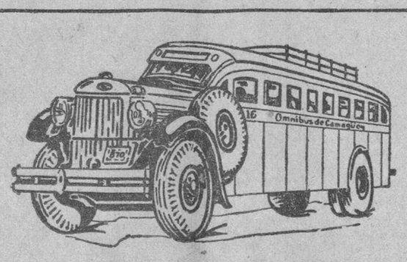

OMNIBUS DE CAMAGÜEY
(LOS MEJORES DE CUBA)

Inauguración de Nuevos Turnos

Dede el día 15 de Agosto, quedará establecida una nueva salida de la Habana a las 9.00 A. M. hasta Camagüey, extendiendo a la vez el turno de las 4.30 P. M. hasta Santiago de Cuba. Igualmente saldrá un nuevo turno de Santiago de Cuba a las 4 P. M. que rendirá su viaje en la Habana a las 10.00 A. M.

Nuestro horario de salidas completo es como sigue:
7.30 A. M. y 9.00 A. M. hasta Camagüey.
4.30 A. M. hasta Holguín.
6.00 A. M. 12.30 P. M. 4.30 P. M. 7.00 P. M. 11.00 P. M. hasta Santiago de Cuba sin trasbordo de ninguna clase.

RESERVE SU ASIENTO POR NUESTRO TELEFONO M-1715, o personalmente en nuestra Estación en el Hotel Pasaje por Zulueta entre San José y Teniente Rey.

Haga siempre sus viajes en nuestros Omnibus, son los más cómodos, los de mayor seguridad, los mejores de Cuba.

SEGURIDAD — HORARIO FIJO — CONFORT

¡alerta!

AL SERVICIO DEL PUEBLO

DIARIO INFORMATIVO Y DE ORIENTACION.

CRONICA CATOLICA

ACTOS CATOLICOS QUE SE ANUNCIAN PARA MAÑANA EN LAS DIVERSAS IGLESIAS

SOLEMNE NOVENARIO A NUESTRA SEÑORA DEL ROSARIO.—El Centro del Rosario Perpetuo de la Habana da comienzo al solemne novenario anual a Nuestra Señora del Rosario con el siguiente programa en la iglesia de San Juan de Letrán sita en 19 y J, en el Vedado. A las ocho y media de la mañana. Misa cantada y ejercicio de la novena con cánticos.

A las cinco de la tarde exposición del Santísimo Sacramento, estación Santo Rosario con misterios cantados, ejercicio de la novena, cánticos, sermón por el director R. P. Basilio Jiménez, O. P. y reserva.

Se ruega la asistencia a los cofrades del Rosario Perpetuo con la insignia de la Cofradía a estos solemnes cultos.

SOLEMNES FUNERALES EN LA PARROQUIA DE MONSERRATE.—A las ocho de la mañana en la iglesia parroquial de Monserrate, solemnes funerales por el eterno descanso de don Jaime Ponsoda, y Pelegrí, amantísimo padre del organista de esta iglesia, señor Jaime Ponsoda.

NOVENA A SAN FRANCISCO DE ASIS EN GUANABACOA.—En la iglesia de los Padres Franciscanos de Guanabacoa, solemne novenario a San Francisco de Asís, a las siete y media de la noche.

Invita el Guardián R. P. Fray Pablo Salinas O. F. M.

EL JUBILEO CIRCULAR.—En la iglesia del Santo Angel el Jubileo Circular.

La misa del Sacramento a las ocho de la mañana Después de la misa la exposición A las cinco de la tarde, los solemnes ejercicios de la reserva.

EN LA PARROQUIA DEL VEDADO.Los solemnes ejercicios de los quince sábados en honor de Nuestra Señora del Rosario. A las nueve de la mañana, misa cantada y ejercicio. A las cinco d ela tarde, exposición, rosario, con misterios cantados, ejercicio, cánticos, sermón, por el M. R. P. Fray Zacarías Mínguez, vicario Provincial de los Padres Dominicos, en Cuba, bendición, reserva y salve cantada.

EN LA IGLESIA DE SAN FRANCISCO DE LA HABANA.— Solemne novenario en honor de San Francisco en su iglesia de la Habana. A las 8 de la mañana misa cantad y ejercicio. A las cinco de la tarde, exposición, corona seráfica, ejercicio de la novena, cánticos, sermón por el R. P. Fray Serafín Ajuria. O.F.M. sobre el siguiente tema: «Religiones no cristianas y la Religión cristiana.» Después del sermón, bendición, reserva y salve cantada.

Invita a estos solemnes actos, el Guardián R. P. Fray Pablo de Lete, O.F.M.

EN LA IGLESIA DE REINA.—A las ocho de la mañana, comunión general para los cofrades del Purísimo Corazón de María. Misa cantada, plática por el director R. P. José María Aboy, S. J.

A las nueve junta mensual reglamentaria.

Encarece la asistencia a los cofrades del Purísimo Corazón de María la Presidenta señora Amparo Mendizábal de Kohly.

Estos son ofrecidos por la conversión de los pecadores.

EN LA IGLESIA DE NUESTRA SEÑORA DE LA CARIDAD.—La Asociación de Nuestra Señora del Sagrado Corazón canónicamente eregida en la iglesia de Nuestra Señora de la Caridad, celebra a las ocho y media de la mañana, misa cantada y plática por el director R. P. Mosesto Galofre, Rector de las Escuelas Pías de Guanabacoa. Después de la misa ejercicio e imposición de medallas.

La Presidenta y Camarera, señorita Conchita Bandujo y Troncoso, encarece la asistencia a los asociados.

EN LA PARROQUIA DE BAUTA.— Se celebran en la parroquia de Bauta en Hoyo Colorado, los cultos mensuales en honor a San Judas Tadeo. Por la mañana a las diez y media.

Por la tarde a las cinco.

Invita a sus devotos el Párroco, R. P José María Fernández Gayol.

SUPLICA A LAS SOCIAS DEL PURISIMO CORAZON DE MARIA.— Habana, septiembre de 1933. Señor Gabriel Blanco. Estimado señor: Tengo el gusto de comunicarle que el Reverendo Padre José María Aboy, se ha hecho cargo de la Congregación del Purísimo Corazón de María y deseando conocer personalmente a todas las socias de la misma me encarga les suplique la puntual asistencia a la próxima junta del día 28 del presente (4o. sábado de mes) donde se tratarán asuntos urgentes de interés para la Congregación.

De usted atentamente.

La Secretaria.

DE REGRESO

De regreso de sus vacaciones de los Estados Unidos, de Norte América han llegado los Profesores del Seminario Conciliar de San Carlos y San Ambrosio, R. R. P. P. Doctores Alfredo Llaguno, Agustín López.

Sean bienvenidos los estimados sacerdotes.

LA APERTURA DEL CURSO EN EL SEMINARIO SERA EL DIA 30 DEL ACTUAL

.—El lunes treinta del actual a las nueve de la mañana se verificará la solemne apertura del curso académico en el Seminario de San Carlos y San Ambrosio, de la Archidiócesis de la Habana.

El solemne acto escolar será presidido por Monseñor Ruiz Arzobispo de la Habana.

Se ajustará al siguiente programa. Misa armonizada del Espíritu Santo discurso porel profesor doctor Ramón Viña y juramento del Vice Rector y Profesores.

En este día serán descubiertos los artísticos medallones en mármoles y bronce consagrados a perpetuar la memoria de los fuldadores, bienhechores y alumnos eminente, que han sido del Seminario entre los cuales figuran Agustín Caballero, Félix Varela, Evelio de Compostela Echevarría, Espada, y Landa, José de la Luz Caballero, José Antonio Saco, Bachiller y Morales, etc. Están perfectamente clasificados por la ciencia en que más han sobresalido.

Han sido colocados en el claustro central del Seminario.

Es esta una gran obra de reparación, a los que han dado prestigio al Seminario con su ciencia y virtud, y con su desprendimiento en favor del sostenimiento de este centro docente, cuna del clero católico secular en Cuba.

Así mismo, denota enel autor de esta obra, un espíritu pedagógico altamente práctico del valor del ejemplo que su visita ejercerá en los alumnos que cursan sus estudios eclesiásticos en el mismo.

La felicitación por ello. Y, a propósito d ela inauguración no será factible si a ello no se oponen los sagrados cánones que las sucesivas inauguraciones del Curso académico se llevarán a cabo en la Santa Metropolitana Iglesia Catedral con el plausible fin de que lo presenciara todo el pueblo, y así se amiliarizará con este plantel y l eayudará con sus recursos, para así poder aumentar el número de becas, satisfaciendo las vocaciones de los que desean consagrarse al servicio del Señor, y que por, tiene que ser limitado a lo que alcanzan los becas actualmente se pueden sostener, pues la casi totalidad de los aspirantes carecen de recursos para poderse costear la carrera de por sí.

Debemos tener presente que si queremos que la iglesia florezca en Cuba, tenemos que atender a los Seminarios donde se forman los Ministros del Señor y después de consagrados, prestarles todo nuestro apoyo en el ejercicio de su sagrado ministerio.

EDICTO

DR. JOSE ANTONIO ZUNZUNEGUI Y RODRIGUEZ, JUEZ MUNICIPAL DEL ESTE DE LA CIUDAD DE LA HABANA.

HAGO SABER: Que en los autos del juicio verbal núm. 7286 de 1933, seguido en este Juzgado por el Procurador Enrique Urioste y García de la Linde, a nombre de la Standard Oil Company of Cuba contra el señor Ramón Folgosa, su herencia yacente, herederos y causahabientes en cobro de pesos, he dispuesto sacar a pública subasta, por tercera vez, término de veinte días y sin sujeción a tipo, los bienes que han sido objeto de embargo en este juicio: que se ha señalado para que tenga efecto dicha subasta las ocho de la mañana del día treinta y uno del entrante mes de Octubre, en la sala de audiencia de este Juzgado, sito en la calle de Aguiar número 63, altos; que los bienes que se subastan son los siguientes: Casa de madera y tejas con su terreno, marcada con el número 15 antiguo, hoy número 11 de la calle de Emiliano Delgado, en el pueblo de Quivicán y cuya casa y terreno en que está construida: linda por la derecha saliendo con Francisco Pérez; por la izquierda con Folgosa y Hermanos; por el fondo con Ramón Folgosa y por el frente con la calle Emiliano Delgado. Dicha casa y su terreno miden 10.20 metros de frente, por 19.40 metros de fondo, o sean 197.80 metros cuadrados. La superficie fabricada es de 167 metros cuadrados y su construcción se halla bastante, digo en bastante buen estado de conservación. Que dicha casa con su terreno han sido tasados en la cantidad de setecientos noventa y siete pesos ochenta y dos centavos, ($797.82) moneda oficial. Que para tomar parte en la misma deberán los licitadores consignar previamente en la mesa del Secretario o establecimiento público destinado al efecto una cantidad igual por lo menos al diez por ciento de la que sirve de tipo; que los autos se encuentran de manifiesto en la mesa del actuario, donde podrán ser examinados y donde constan cuantos más datos sean menester, haciéndose constar que dichos bienes se subastan por la parte ejecutante, sin suplirse la falta de título con cuya condición se lleva a efecto esta subasta.

Y para su publicación en un periódico de mayor circulación, extiendo la presente en la Habana a 16 de Septiembre de 1935.—Dr. **José A. Zunzunegui.**—Ante mí: **Fernando Rodríguez Acosta,** Secretario Judicial.

EXPENDEDOR DE MARIGUANA AL VIVAC

Cándido Hernández Rodríguez, vecino de Aguacate número 35, fué detenido porque al practicársele un registro en sus ropas, se le ocuparon cigarros de mariguana, los cuales suministra a los viciosos.

El detenido ingresó en el Vivac.

INTOXICADA

Carmen Cobas, de 18 años, vecina de Carmen número 6, fué asistida de graves síntomas de intoxicación, que sufrió casualmente en su domicilio, al ingerir un tóxico.

EL PADRE EDUARDO DALMAU HA SIDO DESTINADO PARA IR A SERVIR A CAIBARIEN

—El R. P. Eduardo Dalmau de la Congregación de la Pasión, ha sido destinado por sus Superiores a prestar los servicios de su ministerio a la Ciudad de Caibarién.

El Padre Eduardo Dalmau, natural de la Habana, es un pasionista, que honra a su amada Orden por su ciencia y virtud, habiendo desempeñado hasta el último curso, la clase de Sagrada Escritura en el Seminario de estudios eclesiásticos de la Archidiócesis de la Habana.

Caibarién ha alcanzado con el Padre Dalmau un elocuente orador.

Muchos éxitos le deseamos en su nuevo destino.

Asociación de Dependientes del Comercio de la Habana

SECRETARIA

SUBASTA PUBLICA para obras de albañilería, carpintería y pinturas en el edificio social.

A las 8½ de la noche del martes, día 8 de Octubre próximo, celebrará la Junta Directiva SUBASTA PUBLICA para la reparación del edificio social, consistente en obras de albañilería, carpintería y pinturas con sujeción a los pliegos de condiciones que se facilitan en esta Secretaría—Paseo de Martí 61—, y hasta dicho día y hora se admiten proposiciones en sobre cerrado dirigido al Sr. Presidente Social.

Lo que de orden del propio Sr. Presidente, se publica para general conocimiento.

La Habana, 24 de Septiembre de 1935.
C. G. TOLEDO,
Secretario Gral. p. s. r.

ASOCIACION DE DEPENDIENTES DEL COMERCIO DE LA HABANA

SECRETARIA

SUBASTA PUBLICA para el suministro de Leche de Vaca a la Casa de Salud "La Purísima Concepción".

A las 8½ de la noche del jueves 3 de OCTUBRE próximo, celebrará la Sección de Beneficencia, SUBASTA PUBLICA para suministro a la Casa de Salud —La Purísima Concepción— por un año, de LECHE DE VACA PURA, CRUDA Y REFRIGERADA o de LECHE DE VACA PASTEURIZADA, con sujeción al pliego de condiciones que facilita esta Secretaría —Paseo de Martí 61— y hasta dicho día y hora se admiten proposiciones en sobre cerrado dirigido al Sr. Presidente de la Sección.

Habana, 27 de Septiembre de 1935.
C. G. TOLEDO,
Secretario Gral. p. s. r.

M.E.C.D. 2016

Viboreñas

SEÑORITA. NENA HERRERA.—Ocupa la preferencia de estas VIBOREÑAS la gentil y hermosa figulina, que nombramos cariñosa y familiarmente a la señorita Mercedes Herrera y García, adorada hija de los distinguidos esposos señora Mercedes García y el Sr. Alfredo Herrera.

Anoche ofreció un recibo en la fecha de sus días, que lo eran también su queridísima mamá, a sus amistades más allegadas y de él no he podido dar cuenta hasta hoy para decir que su elegante residencia en Luyanó es la soberana princesita, vióse concurridísima, disfrutándose de momentos verdaderamente agradables, pues todo, las parejas que sin descanso bailaron hasta la madrugada, amenizados por la celebrada orquesta «Monte Carlo», de Alfredito Saenz.

Los esposos García-Herrera para todos tuvieron sus más delicadas atenciones y obsequios, formulándose expresivos votos por dicha dama y su bella heredera.

Con tan admirable y admirada anfitriona permanecían otras Mercedes, que igualmente fueron muy festejadas: Mercedes Masferrer, Mercedes García de León, Mercedes Lastra y Mercedes D'Angelo.

Formaban el más sugestivo grupo las figulinas Carmita y Lila Martí, Zaida y Bebita de León, Pilar Lastra, María Luisa Lastra, Luisa Fernández, Olga Romero, Olguita Rivero, Leonor Herrera, Silvia Suárez, Nenita Masfera, Fefa Sardá, Zeida Rivera, Delia Fleitas, Josefina Valdés, Carmelina Vilalta, Ofelia Valdés, Emilia Cabrera, Estela González, Lilia Zarragoitia.

Una vez más reitero mi más expresivo saludo a tan gentil Nena, deseándole disfrute siempre de la más venturosa vida, votos que también tributo a la autora de sus días.

SANTOS DE HOY.—Santa Adolfina con los Santos Cosme, Damián, Adolfo, Elázaro y Terencio.

A mi primer saludo dedicado a la festejada dama Adolfina González de Fernández, amada esposa del cumplido amigo Eduardo Amoedo López, padre del lindo angel terrenal «Adolfita», preciosa niña que es la dulce alegría de su dichoso hogar.

Deseo ser los días hoy de la joven y amiable dama Adolfina Rodríguez, esposa del querido amigo Miguel Manrejo, le dedico mi más afectuosa felicitación.

La figulina gentilísima celebra hoy su santo, Adolfina María Rodríguez, muy contrariada por verse precisada de recibir a sus amistades, por consideración a una familia de la más estrecha amistad que guarda riguroso luto.

Hago llegar mi más expresiva felicitación al afamado cirujano Dr. Adolfo González, Comandante Médico del Ejército Constitucional, al que siempre le viviré agradecido por deberle en mucho el restablecimiento de mi salud.

Presente tengo al querido amigo, graduado Cirujano Dentista Adolfo Rodríguez.

Y a los estimados jóvenes Damián Rosa y Peña, probo empleado de la Secretaría de Hacienda, y Cosme de las Casas, perteneciente a la Compañía de Teléfonos.

Muchas felicidades les deseo.

DOÑA. EVA RODES VDA. DE MUÑOZ.—Tan apreciable señora que por algún tiempo estuvo padeciendo una molesta dolencia en la vista, vése hoy completamente restablecida, después de haber sido sometida a una delicada operación por los afamados oculistas doctores Branly, en la Asociación Cubana de Beneficencia. Dicha señora permanece junto con sus familiares, agradecidísima a los doctores Branly, y háme rogado lo haga público para su satisfacción, complaciéndola y felicitándola junto a dichos señores oculistas, por su brillante éxito.

UN OFRECIMIENTO.—Lo he recibido del señor Obdulio Morales como Director de la Orquesta Típica Habana, que ha quedado constituida con valiosos elementos artísticos. En mucho aprecio la atención de Obdulio y como además de ser inteligente es muy activo, le auguro muchos éxitos, los que tanto se merece junto con sus compañeros de labores artísticas.

DR. JULIAN GOMEZ LIMA.—Residido ya el buen amigo y antiguo vecino, que por muchos días padeció una afección reumática, imposibilitándolo de dedicarse a sus habituales ocupaciones, quien como antes la actividad personificada.

Me complazco en participar a sus muchos amigos su completo restablecimiento, felicitándolo junto con su bondadosa esposa la bondadosa dama Emilia Cabrera.

CLUB APOLO.—Es en mi poder la grata invitación del cumplido amigo Gabriel Ferrer Díaz, Presidente y entusiasta de este Club Apolo, para el baile que se celebrará mañana sábado en los salones de la Sociedad Curros Enríquez, Santos Suárez y Dolores.

Denominado **Vislumbrando el Oto.** comenzará a las nueve de la noche para terminar en la madrugada del domingo, con excelente programa bailable.

Gracias al amigo Gabriel por su atención.

CLUB DEPORTIVO LUYANO.—Ahora con gran entusiasmo la Directiva de este Deportivo de tan popular barriada, para que su gran idea «Luces de mi Barrio» sea un hecho hasta ahora no celebrado en Luyanó, dentro esta Directiva obsequiará a sus numerosos socios con un recibo bailable, señalado para la noche del día dos de Octubre, en sus amplios salones de Teresa Blanco número 49.

UNA INVITACION.—La he recibido del atento amigo señor Gilberto G. Rizo, Presidente de la Sección de Recreo y Adorno del Centro de Instrucción y Recreo de Santiago de las Vegas, para el baile que se celebrará mañana sábado en sus salones y terraza con varias orquestas, entre ellas la insuperable del Emperador del Danzón, Antonio María Romeu.

Habrá un constante y cómodo transporte toda la noche por los Omnibus Aliados.

Quedo agradecido al amable amigo Rizo por suatención.

CLUB DEPORTIVO SANTOS S. SUAREZ. — La Directiva de este próspero Club que preside el caballeroso joven Pepito Alvarez, en consideración al miembro de la misma señor Juan Duque que sufrió graves lesiones en un lamentable accidente, suspendió su anunciado recibo de anoche.

Dicho señor encuéntrase bastante mejorado, y yo deseo consignar cuanto antes la agradable noticia de su completo restablecimiento.

HONRAS FUNEBRES.—Se celebrarán mañana, a las ocho y media, en la Iglesia Nuestra Señora del Carmen, en sufragio del alma de la que en vida fué estimadísima dama, muerta prematuramente Rosalía Mayor, esposa de mi buen amigo el señor Arsenio Alvarez.

Los padres de Rosalía, señora Conchita Bahy y Don Román Mayor, invitan a sus amistades a tan piadoso acto.

Urbano del CASTILLO.

COMBATA LA BRONQUITIS

CREO-TERPINA WAMPOLE

AFLOJA LA FLEMA Y CALMA LA IRRITACION

ACEPTE SOLAMENTE EL WAMPOLE LEGITIMO

BASTIDOR DE MUELLES ACE

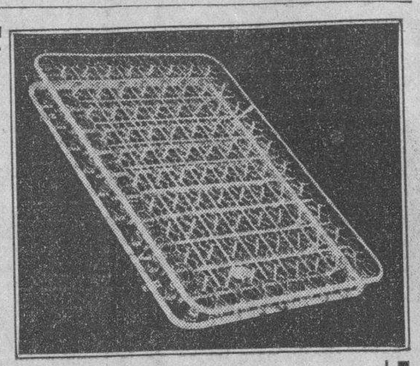

Un producto de la ciencia mecánica, puesta al servicio exclusivo de la Simmons Company.

Nada mejor por más que gaste.

La Simmons Company está considerada como la mejor y más grande fábrica de artículos pra dormir bien.

Vea el bastidor de muelles Ace (As de los ases) o pida un folleto explicativo de las comodidades y ventajas del mismo.

Simmons Company

Servicio en todo el mundo

SAN RAFAEL y SAN NICOLAS. M-7044

LA ZARZUELA

Ya llegaron las primeras remesas de artículos para el Otoño.
Sedas, encajes, adornos, plumas, flores hebillas, cinturones, botones, carteras y sombreros de Sra.
Precios baratísimos.
Procure verlos.

LA ZARZUELA
NEPTUNO Y CAMPANARIO
TELEFONO A-7604

Defunciones ocurridas ayer en la Habana

Segundo Cepero, blanco, 44 años, H. C. García, Cirrosis hepática.

Digna E. Martínez, blanca, 3 años, 3ra. Vivero 7, Debilidad congénita.

Demetrio Morales, mestiza, 42 años, H. C. García, Cirrosis hepática.

Amelia Azcano, blanca, 55 años, H. C. García, Embolia.

Julia Monserrat, blanca, 33 años H. C. García, Tumor del colom.

Israel Blen, negro, 22 años, Sañas 2, Bronconeumonía.

Concepción Perdomo, blanco, 16 años Hospital C. García. Homicidio por arma de fuego.

Cristóbal A. Pérez, 43 años. Hospital Las Animas, Tétano.

José Yong, Amarillo, 46 años, Sitios 81, Edema de los pulmones.

Lac Can, Amarillo, 61 años, Salud 30, Arterio esclerosis

Bernardo Vivanco, blanco, 2 años, Quinta Dependientes, Toxi infección intestinal.

Francisco Pérez, blanco, 3 años, Concha, 234, Toxi infección intestinal.

Paula Chávez, blanca, 79 años, Santovenia 16, Ictero pernicioso.

Tomasa Padilla, blanca, 60 años, Hospital C. García, Suicidio por el fuego.

Victoriano Rodríguez, negro, 11 años, Marina 11. Sumersión accidental.

Sixto Izquierdo, negro, 25 años, Aramburu 49, Apoplegía pulmonar.

Magdalena Marrero, blanca, 70 años Aguila 223. Hemorragia cerebral.

COMPRO

Un Comprensor de aire completo de Garage, un motor de 1½ ó 2 H. P. Trifásico o Monofásico. Un Troller de diferencial, un buró grande de cortina, un tripode para máquina.

Escribir a Infanta 79 A y B. entre Zapata y Salud. Teléfono U-2272.

ROTOGRABADO

Aproposito de una fotografía publicada en nuestra edición del Rotograbado del Domingo ultimo, de la Asociación de Damas La Purésima, hemos de consignar que la dirección de esta Sociedad en el Vedado es Calle 4 esq. a 15 y no 21 esq. a 6, como salió por error.

CRONICA HABANERA

(Continuación de la Pág. SIETE)

EN SUS DIAS

Saludamos en sus días a la señora Adolfina Fernández, bella y gentil esposa del señor Oscar Grave de Peralta, Administrador del Hospital General Calixto García.

Tenemos encargo de hacer saber a sus amigas que no recibe.

Un día feliz le deseamos.

EL MINISTRO DE PANAMA.—Don Antonio Burgos, Ministro de Panamá en Cuba, embarcó ayer a bordo del vapor «Peten», rumbo al extranjero.

Va en viaje de descanso, que le deseamos muy feliz.

DEL GLEE GARDEN.—Un programa magnífico de fiestas viene preparando el activo Director del Glee Garden de Marianao, J. Ricardo Planas, para el mes que comienza.

Fiestas en honor de los socios de la simpática sociedad que resultarán llenas de lucimiento y brillantez.

El primer y tercer sábado se celebrarán tres bailables de cinco a nueve, con la Orquesta de los Hermanos Palau.

Y el segundo lunes fiesta de gala, de nueve p. m. a tres a. m., amenizada por la Orquesta de los Hermanos Palau y por el septeto «Gloria Matancera».

A las doce de la noche habrá en esta fiesta un show espléndido, con el concurso de Clarisse y Christian, los afamados bailarines de Sans Souci y otros artistas.

Felicitamos al joven Planas y le auguramos muchos éxitos.

MIRAMAR YACHT CLUB.—Continúan los preparativos en el prestigioso Miramar Yacht Club para la gran fiesta que ofrecerá en conmemoración del Grito de Yara, festividad patriótica del 10 de Octubre.

Dicha fiesta, como saben todos, se celebrará el dí 9 por la noche con grandes alicientes para los socios y sus familiares.

Entre los conjuntos musicales que amenizarán el baile, figura la orquesta tan renombrada de los Hermanos Le Batard, que ya ha sido contratada.

Además, habrá un show magnífico, de interés para todos.

CONCIERTO PUBLICO.—Mañana sábado, a las cinco y media de la tarde, se celebrará en la Sala Espadero del Conservatorio Nacional un concierto público.

Concierto de interés extraordinario, cuarto de la serie que para el público habanero viene auspiciando la Secretaría de Educación.

Esta serie, que ha abarcado todos los géneros, presenta esta vez a la «Sociedad de Cuartetos», fundada por el profesor Juan Torroella, en un programa magnífico del género «de cámara».

Entre las obras escucharemos el «Quinteto» op 44 de Schumann, obra maestra. Forman este grupo los profesores: Juan Torroella, Virgilio Diago, José Fernández Quintana, Alberto Roldán y la pianista Fidelma G. de Torroella.

Como todos los conciertos ofrecidos por la Secretaría, es por invitación, las que pueden solicitarse en la Sección de Bellas Artes de la Dirección de Cultura, en la Secretaría de Educación, De 8 a 12 a.m.

SENSIBLE FALLECIMIENTO.—Una nueva baja, que ha sido muy sentida.

Nos referimos al fallecimiento ocurrido el domingo en esta capital de la señora Emelina Vivó de Mendoza, tan buena, tan caritativa Esposa ejemplar del doctor Miguel Angel Mendoza y madre amantísima del doctor Miguel Angel Mendoza Jr., amigo de nuestro mayor afecto.

Padre e hijo, desconsolados con tan irreparable pérdida, vienen recibiendo muchos mensajes de condolencia en estos angustiosos momentos.

Llegue hasta ellos nuestro pésame, sentidísimo.

MISAS.—Hoy, a las ocho y media de la mañana, en la capilla de los Escolapios de San Rafael, se dirá una misa por el alma de la señorita María Dolores Alfaya, de cuya muerte se cumple el primer aniversario.

Invitan para este acto su madre, la señora Dulce María García de Alfaya, en nombre de sus demás familiares.

EN EL «ENCANTO».—Ayer fué día de moda en el aristocrático teatro «Encanto», y con tal motivo se vió concurridísimo en todas sus tandas.

Se estrenó la magnífica y muy bella producción de la Fox, titulada «La Legión Blanca», que nos presenta un argumento interesantísimo y conmovedor, que gustó extraordinariamente.

Está interpretada por Loretta Young y John Boles, que realizan una encomiable labor.

Entre las damas que asistieron ayer, se encontraba este grupo distinguido:

La Marquesa de Pinar del Río.
La Condesa del Rivero.
La Marquesa de Tiedra.
La Marquesa de la Vega Azevedo.
Mariana Seva de Menocal.
Carlota Ponce de León viuda de Zaldo; Pilar Bolet viuda de Ponce de León; Cristina Kindelán de Mendoza; María Morales de Cárdenas; Gloria Ariosa de Almagro; María Josefa Corrales de Cortina; Matilde Diez de Lissarragui.
Maggie Orr de Aróstegui.
Salomé Santamarina de Machín; María Josefa de Cárdenas viuda de Bermúdez; Margot Forcade de Cárdenas; Mercedes Marty viuda de Baguer; Conchita Fernández de Armas; Pilar Reboul de Fernández; María Usabiaga de Barruecos; Camila González Chávez viuda de Lombillo Clark; Clara Carbonell viuda de Iznaga.
Maximina Marimón de Farrés.
María Radelat viuda de Fontanills.
María Franca de Rodríguez; Rosita Vázquez de Santeiro; Nena Ortiz de López; Nena Tremols de Maciá; María Vivanco de Gómez Mena; Anita Vinent de Maciá; Rosa Perdomo de del Valle; Consuelo Sánchez de Colás; Estela Díaz Cruz.
Herminia Dolz de Alvarado.
Carmelina Guzmán de Alfonso.
Olga Seiglie de Gómez Mena.
Mercy del Monte de Maciá; Margot del Monte de Cruz; María Teresa Trelles de Lavandeyra; Maruja Bascuas de Gash; Bibí Chumaceira de Marchena.
Anicia Nadal de Menocal.
Laura Sánchez de Latour; Wicha Valdés Chacón de Kindelán; Mercedes Valdés Chacón de Calvo; Mary Caballero de Ichaso; Leopoldina Solís de Hernández; Hortensia García de López; Julita Plá; Graciella Rodríguez Cáceres de Sánchez Zayas.
Conchita Bosque.
Valeria Marcos de Azcanio.
Carolina Parellada viuda de Zanón; Clara Carrera de Mendieta; Elvira de Armas de Fritot; Evangelina Navarro viuda de Lavilla; Sara Conill de Martínez Arenas; Ada Espinosa de García Bango; Delia Martínez de Díaz Suárez.
Guillermina Pérez Fernández.
Laura Cowley de Ramírez; Margarita Contreras de Beck; Carolina Mantice de Muller; Matilde Portela; Jacinta Torres de Salazar; Mercedes Ulloa; Amparito Alvarez Agüero de Cuesta; Ana María Blanco de Solís.
Nina Cowley de Rodríguez Morini.
Mariita Barrueco de Martínez Pedro.
Josefina Buria de Medio; Mercedes P. de Hernández; Amparo Ledón de Ledón; Matilde Ledón de Martínez; Regla Sueiras de Recio; Rosita Quintana de Laguerueta; Graziella Rocha de Zorrilla; Floraida Fernández Reboul de Tolón.
Bebita Díaz Brigman de Rivero.
Cuca Sánchez de Azcanio; Olga Azcanio de Díaz; Lucrecia Fáez de Amenábar; Adelaida Parodi de Ramírez Olivellaé María Suárez de Cabrera; Onelia Valdés de Gallardo; HHortensia Tarafa de Rodríguez; Carmela Alió de López.
Isabelita Falla de González Hierro.
Herminia Elena Bernal de Piñeiro.
Clarissa Ruiz de Smith; Betty Paz de Posada; Loló Pell de Tremols; Mercedes Pell de Solís; Aurorita García Feria de Areces; Chiquitica Aspiazu de Tarafa; María Luisa Arango de Escobar; Niñita Quintana de Villoldo; Lila Agüero.
Josefina Martínez Armand de Kindelán.
Dulce María Chacón de Salás; Isolina Díaz; Silvia Soto Navarro de Cape; Lolita Cossío viuda de Angulo; Cuca Saaverio; Rosita Fabar de Rodríguez Penín.
Emma Nadal de Hidalgo Gato.
Cusa Macías de Cortina.
Maria Elena Alvarez de la Campa de Fernández Lazcano; Carmela Caballero de Quesada; Tomasita Ramos de Guiral; María Montiel de Martínez; María Antonieta Rodríguez de Gottardi; Pastora García de Tolón; Silvia Gross de Pavón.
Lidia Dotres de Blez.
Elisa Iznaga de Iznaga; María Piloto de Martínez; Pilar M. de Arango; Margot de las Casas de Netto; Ofelia Alvarez de Elizalde; Angélica Martínez Piloto de Figarola.
Evelyn Salazar de Mendoza.
Lucila Noguer de Ovies.
Amelia Alvarez de Morejón; Amelia Morejón de López Miranda; Dora Guzmán de Rivas; Amalia Guzmán de Gutiérrez; Lucila T. de Noguer; Nena Ferrer de Ledón.
Carmen Cerra de Fernández Villasuso.
Matilde Héctor de del Valle; Esther Héctor de Ortiz; Petronila Sanz de Spencer; María Inés S. de Clausó; Isabel de la Cruz viuda de Bauzá; María Luisa de la Cruz de Santos; Yolanda Heredia de Cortés.
Luz Suárez de Gonzáalez del Valle; María Isabel Suáarez de Sánchez; Quilina Mier de Jiménez; Lolita Pérez de López Trigo; Ketty de Fuster; Elena H. de Escandón; Florence Sñ de Arrojo.
Albertina Casanova de Sánchez; Carmen Andreu de Ferrer.
Y Louisa Olivier, la conocida modista.
Señoritas:
Chela Carrillo, hija del ministro de la Argentina.
Alicia Menocal; Gina Arango; Madeleine Menocal; Helena y María Macía; Ofelia Freyre; Mercedes Gómez Mena; María Carlota Alzugaray.
María Teresa y Cristina Mendoza.
Rosario María Antonia y Carmita de Cárdenas.
Conchita y Ofelia López Bosque; Hortensita Colás; Teté Fernández Sellés; Angélica Sánchez Zavas; Delia Margarita Suárez; María Isabel y Sara Pino; Georgina Martín; Lydia Bustillo; Maricusa y Marta Medio.
Madeleine Gaye.
Daysi Gutiérrez Rams.
Conchita y Bibí Espinosa.
Malula Kohly; María Teresa Bassave; Carmela Dolz; Esperanza Núñez; Olga Beltrons; María Gal bis Alfonez de Villavicencio; Perla Gumaer; ria; Clementina Arango.
Josefina y Ofelia Valverde.
July Abreu Plá.
Ena Bermúdez; María Julia Casanova; Gisela García Bango; Teresa y Silvia Pujals; Nena Suárez; Mercedes Alvarez Pedroso; Consuelo Díaz.
Cuca Moré.
Josefina y Hortensia Knight.
Ana María Herrera; Lulu Horstmann; Mina Errasti; Emilita Zaydín; Lilly Riquelme; Amadita y Eloisa Gutiérrez; María Matilde Aróstegui; Esther González; Regina Cuca e Hilda Martínez Piloto; Julita Mier; Consuelo Iznaga.
Fifí Roberts.
Lillian Gómez Mena; Yolanda Lima; Gilda Morales; Cristina Kindelán.
Josefina Bascuas.
Mercy Pina; Carmen y Teresa Blanco; Hilda Lasa; Monadita Berndes; Emilia María y Antolina de Cárdenas; Silvina Escasena; Elda Rodríguez; Gilda Gross.
Celia, Pilar y Beba Rodríguez Franca.
María Herminia Alvarado.
Berta y Silvia Gottardi; Marion Rodríguez; Hilda Vilanova; Laura y Elena Angulo; Edmé Ferrer; Marta Ruiz; Carmen Garmendia; Juana María González; Cristina y Josefina Zanón; Olga y Zenaida Spencer; Elda y Emelina Lecuona.
Elena Hidalgo Gato.
Isabelita Galán.
Elsa y Olga Wylriex; Leonor Amigó; Georgina Pellegrín; Georgina de Armas; Eva Solo del Valle; Gladys Ramos; Silvia Padía; Delia Arango; Ofelia de la Cruz; Lolita Meza; Carmelita y Elena Fernández Morales.
Y Beba y Maggie Smith.

Luis DE POSADA

¡SALUD y PESETAS!

La ambición de todos

Obtenga usted ambas cosas tomando Leches Condensadas o Evaporada que le garantizan una calidad impecable, como

"La Lechera"
"Cruz Azul"
"Mariposa"
"St. Charles"

y cambiando sus etiquetas por cupones en el ya famoso

PLAN DE LOTERIA

Compañía Nacional de Alimentos

O'REILLY No. 6 HABANA APARTADO 45

LAS MOSCAS LLEVAN ENFERMEDADES

FLIT las mata

CUIDADO

OJO

Trescientos cincuenta son los muertos que ha causado un terrible tifón en Japón

TOKIO, septiembre 28. Viernes. AP.—El tifón que ha azotado al Japón ocasionó en el archipiélago un total de 350 muertos; la isla de Hokkaido, la más septentrional, ha sido la más azotada. Se ignora la suerte que hayan corrido 1.000 personas en Ibaraki. Las costas de Miyagi, Iwate y Hokkaido han sido rudamente azotadas. Hay muchas regiones sin comunicación.

La tormenta toma caracteres de verdadera catástrofe nacional.

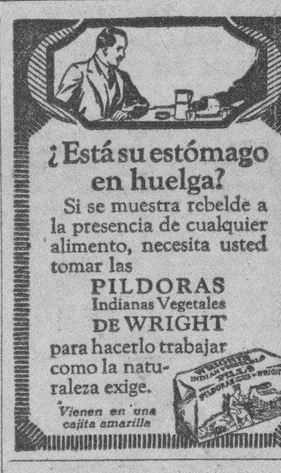

¿Está su estómago en huelga?

Si se muestra rebelde a la presencia de cualquier alimento, necesita usted tomar las

PILDORAS Indianas Vegetales DE WRIGHT

para hacerlo trabajar como la naturaleza exige.

Vienen en una cajita amarilla

Un piloto argentino voló 4 horas y media cabeza abajo superando las marcas

BUENOS AIRES, septiembre 26. AP. El aviador argentino Francisco Aroza, ha superado la marca internacional de vuelo invertido, recorriendo, con la cabeza hacia abajo, la distancia que separa a Buenos Aires del aeródromo de Urquiza en la provincia de Paraná, en cuatro horas y 30 minutos.

Cuando descendió, Aroza sufría epistaxis, diciendo:

—Estoy loco. Tengo un dolor de cabeza que no puedo resistir. Durante el vuelo me caía aceite en el rostro. Además, las condiciones de visión eran muy malas. Ha sido más difícil de lo que imaginaba.

Inmediatamente después se le puso hielo en la cabeza, aliviándose.

Lea AVANCE todas las tardes.
Dirigido por José I. Rivero.

Tonifíquese con el TÓNICO BAYER

BAYER

● Si Ud. está pálido, nervioso, sin fuerzas, tonifíquese con el Tónico Bayer. Este gran renovador le proporcionará vigor y vitalidad, mejor salud y un estado de ánimo más alegre. Muy agradable de sabor.

TÓNICO BAYER

ESTIMULA • FORTALECE • VIGORIZA

SANATORIO

PARA ENFERMEDADES NERVIOSAS Y MENTALES DEL

DR. ARMANDO DE CORDOVA

Profesor de Enfermedades nerviosas y mentales de la Universidad Nacional

En una extensión de una caballería de tierra, con frondosa arboleda y jardines, donde los pacientes pueden hacer vida al aire libre. Arroyo Arenas. — Kilómetro 17 de la Carretera Central. Teléfono número 26.

Consultas en la Habana: Industria 122 esq. a San Miguel. Lunes, miércoles y viernes, de 3 a 5 y en el Sanatorio por la mañana.—Teléfono: A-6674.

Para un cuerpo sano —para un elegante talle

Hay salud, fuerzas y belleza en cada gota de OZOMULSION.

Es preparada con el mejor y más puro Aceite de Hígado de Bacalao de Noruega, de una potencia de Vitamina "A" 1200 veces mayor que la leche, y, además, la Vitamina "D" de rayos ultra-violeta. Además la OZOMULSION contiene los Hipofosfitos de Cal y Soda, tan importantes para la formación de dientes y huesos más fuertes.

Compre un frasco hoy mismo—tómela con regularidad durante varias semanas y note como tonifica el organismo, le da más vigor y vitalidad, robustece y aumenta el peso, y da salud radiante y ardiente deseo de vivir.

La OZOMULSION *cuesta más prepararla, pero a usted le cuesta menos que muchas emulsiones ordinarias.* Tiene sabor delicioso y la venden en todas las farmacias.

OZOMULSION

Para Salud y Belleza

M.E.C.D. 2016

NUMEROSAS COMPANIAS TENDRAN QUE PAGAR EL TRES POR CIENTO SOBRE LA TOTALIDAD DE SUS ENTRADAS

Está señalada para hoy la segunda vista, en discordia, ante el Tribunal Supremo, del caso Dolores González

Admite la Audiencia que el comerciante Gil Romero no disparó contra su socio Evaristo Alfaro. Sostiene el defensor de José F. Peñalver, que éste no mató a Suárez

VARIAS NOTICIAS DE LA AUDIENCIA HABANERA

Como anunciamos en su oportunidad, tendrá efecto esta tarde, ante la Sala de lo Criminal del Tribunal Supremo, constituída en tribunal de siete Magistrados, la vista en discordia del proceso contra Dolores González Seijas, matadora de Pedro Gutiérrez, siendo los dirimentes el Presidente del Supremo, doctor Juan Federico Edelman y el Magistrado doctor Angel Mestre. Como ya hemos dicho en repetidas ocasiones, contienden en la controversia el doctor Francisco Chacón Carbonell, en representación del Ministerio Fiscal, que pide la confirmación de la pena impuesta a Dolores, de seis años y un día de prisión mayor; el acusador particular doctor Gerardo de Villiers, que interesa se la castigue con catorce años, ocho meses y un día de reclusión y el defensor, doctor Maximiliano Trujillo que insta fallo absolutorio por legítima defensa. La vista se celebrará hoy, definitivamente.

OTRA VISTA EN DISCORDIA, POR FALSIFICACION.—También, ante dicha Sala, se verá el caso en discordia de José Pardal y José Gómez, a los que se impuso la pena de diez y siete años, cuatro meses y un día de reclusión, como autores del delito de falsificación de billetes de la Lotería Nacional en Santa Clara y a cuyo recurso se ha adherido el Ministerio Fiscal entendiendo que no existe delito alguno. Mantendrán el recurso, a nombre de Pardal y Gómez, los doctores José Garcilaso de la Vega y Evelio Tabío, Letrado de Oficio, el último, del Tribunal Supremo, quienes solicitaron en la primera vista y reproducirán en esta segunda, la procedencia de la absolución de ambos encausados.

NO DISPARO CONTRA SU SOCIO EL COMERCIANTE GIL ROMERO PARDO.—El comerciante de esta plaza Gil Romero Pardo, a quien se acusó de disparos de arma de fuego contra determinada persona y para quien el Fiscal pidió, hasta el momento de practicarse las pruebas que aportó al tribunal su defensor, doctor Fabián García de la Vega, un año, ocho meses y veintiún días de prisión, ha sido absuelto libremente por la Sala Tercera de lo Criminal de la Audiencia, integrada por los doctores Enrique de Almagro, Presidente y Manuel Caíñas y Braulio González Miranda, Magistrados, quienes aceptaron la no responsablidad del señor Romero Pardo.

Este estuvo acusado por su socio señor Evaristo Alfaro Suárez, de haberle hecho disparos en la casa Domínguez 13, el 22 de febrero último, pero el doctor Fabián García de la Vega, que se hizo cargo de la defensa del señor Romero en los momentos de comenzar el juicio, sostuvo con el acierto que le caracteriza y con el resultado favorable que anotamos anteriormente, que en ningún momento el acusado disparó contra su socio ni empleó violencia ni intimidación en la persona del acusador, limitándose en todos sus actos a la más absoluta y estricta corrección, por lo que estaba exento de responsabilidad.

JOSE F. PEÑALVER NO MATO A GUILLERMO SUAREZ.—El doctor Gerardo de Villiers, consagrado criminalista, acaba de formular conclusiones provisionales en la causa seguida a José Francisco Peñalver y Valdés, procesado por homicidio por imprudencia, en cuyas conclusiones pide el letrado que se absuelva al encausado por no haber cometido delito alguno.

Relata el doctor de Villiers en sus conclusiones que Guillermo Suárez Héctor, empleado del Matadero del Municipio de San Nicolás, tenía el hábito imprudente de portar un revólver calibre 22, el cual manipulaba sin adoptar precauciones, a presencia de sus compañeros de trabajo, usando dicha arma en juegos y bromas con sus amigos, lo que dió lugar a que se le requiriera por sus superiores por tan temeraria conducta. Así las cosas, —sigue diciendo el togado,— y pretendiendo el Suárez Héctor vender dicho revólver, se lo propuso indistintamente a algunos compañeros, y no logrando realizar dicha operación, se encaminó el 18 de mayo próximo pasado, en horas de la mañana, en busca de José Francisco Peñalver, Oficial de Contaduría del Municipio de San Nicolás, proponiéndole en venta el revólver, en ocasión en que Suárez Héctor se hallaba sentado y frente a él de pié, el procesado, Este tomó el revólver y lo examinó manifestándole a Suárez que no servía, por ser de pequeño calibre y que no hacía la operación, manteniendo el brazo en descanso con el cañón en dirección al suelo, en cuyo momento Suárez Héctor, de manera notoriamente imprudente, se incorporó hacia delante y alargando la mano sujetó el arma por el cañón y tiró de ella en forma brusca, acompañada de una expresión de desagrado, produciéndose un disparo que lo alcanzó ocasionándole la muerte más tarde. El procesado y Suárez Héctor eran buenos amigos, habiendo provocado por su imprevisión Suárez Héctor su propia muerte, en el local del Ayuntamiento, donde es pública y notoria su habitual desaprensión para el uso de armas de fuego.

TRIUNFA LA SOCIEDAD A. URAIN S. EN C.—La Sala Primera de lo Civil de esta Audiencia ha confirmado en todas sus partes la sentencia del Juzgado de Primera Instancia del Norte que declaró con lugar la demanda de menor cuantía seguida por la sociedad mercantil de esta plaza A. Urain S. en C., contra la señora Fara Robau viuda de Gruart, comerciante de Caibarién, a la que, como lo pidiera el doctor José L. Bien letrado director de la sociedad demandante, se condena a pagar a la misma 773 pesos 31 de principal, intereses legales de demora de dicha suma, el interés legal de la misma desde la interposición judicial y las costas, pero sin que se entiendan impuestas por razón de temeridad ni mala fé, a los efectos de la orden 3 de 1901.

MUCHOS JUICIOS AYER EN LA SALA TERCERA.—Además del juicio que mencionamos anteriormente, la Sala Tercera de lo Criminal de la Audiencia, integrada por los doctores Almagro, Caíñas y González Miranda, conoció de siete más, en total ocho, batiendo un verdadero record.

Entre esos juicios, los más fueron de conformidad y retiró el Fiscal la acusación en los siguientes:

Contra David Blanco Fleites, por malversación, contra Antonio Chong, por daño a la salud pública y contra Alejandro Lu, por lesiones por imprudencia, todos los que resultaron absueltos, siendo defendidos por los doctores José Garcilaso de la Vega, Eduardo L. Figueroa y Francisco M. Casado, respectivamente.

También se celebró, por la Sala Segunda de lo Criminal, el juicio de la causa contra Eudosia Díaz Feijoo, a la que acusa Mara N. Beci, viuda de Beci, de estafa de seis mil pesos. El Fiscal sostuvo que no había delito, por lo que interesó la absolución; el acusador doctor Enrique Fuentes Carrillo, mantuvo la petición de tres años seis meses y veintiún días de prisión y la defensa a cargo del Dr Adriano Avendaño, ex Magistrado del Tribunal Supremo, que se dictara sentencia absolutoria.

HABEAS CORPUES A FAVOR DE SUBDITOS BRITANICOS. —Estaba señalada para ayer, ante la Sala Tercera de lo Criminal, la vista del recurso de Habeas Corpus establecido por el doctor Conrado García Espinosa, a nombre de once súbditos británicos que están recluídos desde hace más de dos meses enel Campamento de Tiscornia. Todos los detenidos fueron presentados a la hora en que lo dispuso el Tribunal, las dos de la tarde, pero hubo de suspenderse la vista por no haber remitido la Secretaría de Gobernación el informe que dispone la Ley. El doctor García Espinosa, en vista de ello, interesó que con la urgencia del caso se solicitara de Gobernación el citado informe y se señalara nuevo día La Sala, de conformidad, reiteró la petición de los ya expresados informes y señaló para hoy la celebración de la vista del Habeas Corpus.

LOS CASOS DE URGENCIA RESUELTOS AYER. —El Tribunal de Urgencia número 1 absolvió a Miguel Hernández Díaz, de un delito de secuestro del delegado liberal Ramón Rivero, por no haberse probado los cargos, conforme a lo interesado por el defensor doctor Jesús A. Portocarrero, y lo condenó solamente a seis meses de arresto por tenencia de arma.

Y el número Dos absolvió a José Isabel Cuesta, de tenencia de arma, siendo defendido por el doctor Raúl Fernández Mederos.

También absolvió a Tomás González García de la repetido tenencia arma, defendiéndolo el doctor Miguel Navarrete.

El número Uno comenzó a celebrar el juicio contra Santiago Irigoyen, y contra Benigno Aparicio por tenencia de arma, suspendiéndolo para continuarlo hoy. defiende a Irigoyen el doctor Armando Rabell y a Aparicio el doctor Natalio Chediak.

Se ha mandado incluir en el registro de pensiones de los veteranos la de Ernesto Asbert

La Comisión Revisora de Pensiones a Veteranos, aprobó en su última sesión los siguientes expedientes, mandados a incluír en el Registro General de Pensioados: familiares de Veteraos, María M. del Pino Quintana y otra; Blanca Ceferina Domínguez y Velázquez, Antonia Acosta, soa., Juan González Avila, Andrea Mercedes Castillo Hechevarría y otra, Esteban Ramos, soa., José Mendoza, soa., Coronel Ernesto Asber y Díaz, Juan García Valdivia, Isabel Coella Pitaluga y otros; Juan Luisa Río Baell y otros; Manuel Silvestre Bejerano, José de la E. Jiménez y Reyes, Luis de la Cruz Muñoz y Macías, Ricardo Alvarez de la Pera y Alfredo Prieto Méndez.

En investigación: Sargento Antonio Antón Herédia; Soldado, Lorenzo Torres y Torres y Diego Rodríguez Ramírez.

ESTAN INCLUIDAS TODAS LAS DE PELICULAS, RADIO Y CABLE DE ACUERDO CON LA NUEVA LEY

En aquéllas que sea punto menos que imposible comprobar las utilidades que tienen, se adoptará el mismo sistema, exigiéndose el pago del tributo sobre sus ingresos brutos

INFORMACION DE LA SECRETARIA DE HACIENDA

El Presidente de la República, a propuesta del secretario de Hacienda ha firmado un Decreto reglamentando el cobro del impuesto del 3 por ciento sobre los ingresos brutos en las Compañías comprendidas en el apartado Quinto, Tarifa Cuarta, del impuesto sobre utilidades, modificado por la Ley de 23 de septiembre de 1932, que se refiere a las Compañías extranjeras que realicen operaciones en Cuba por medio de Sucursales, compañías subsidiarias, agentes o representantes legales y que fijen por contrato o de otra manera los precios de costo de venta y de las mercancías con que trafican, sin que de manera fehaciente y a plena satisfacción de la Administración Pública, ofrezcan o demuestren la veracidad de esos precios, y siempre que la Administración haya adquirido la convicción de que debido a esa forma de operar, no puedan lograrse utilidades en el negocio a que se dediquen.

Igualmente están comprendidas las Compañías Radio-telegráficas, Cablegráficas y Radiotelefónicas y las que se dediquen a la venta, alquiler y exhibición en cualquier forma de negocio de películas cinematográficas.

La parte dispositiva del referido Decreto es la siguiente:

Resuelvo: Primero. En los casos en que la administración del Estado apreciare, que las Compañías extranjeras a que se refiere el párrafo primero del número cinco adicionado al artículo tercero, capítulo sexto de 29 de enero de 1931, por la Ley de 23 de septiembre de 1932, no hayan ofrecido los datos necesarios para verificar la comprobación de los precios de costo y venta de las mercancías con que trafican, y una vez adquirida esa convicción, se procederá a reclamar a dichas compañías el impuesto de tres por ciento (3%) sobre ingresos brutos por todos los conceptos, de acuerdo con el precepto arriba mencionado.

Igual procedimiento se aplicará a las compañías radio telegráficas, cablegráficas y radio telefónicas, en cuanto al impuesto sobre utilidades a que están obligadas, debiendo exigirse la estricta observancia, en su contabilidad, de todos los detalles necesarios para apreciar sus verdaderas utilidades, y si esto no se logra, reclamarle, entonces, el impuesto de tres por ciento establecido por la Ley.

Segundo: Las Compañías que exploten el negocio de películas y que están comprendidas en los casos señalados por la Ley de 23 de septiembre de 1932 presentarán sus declaraciones juradas y liquidarán el impuesto en períodos trimestrales debiendo efectuarlo dentro de los 30 días siguientes a la terminación de cada trimestre del año natural.

Tercero: Toda Compañía que no estuviese inscripta actualmente, procederá a hacerlo inmediatamente, en la forma determinada por el artículo 43 del Decreto número 690 de 14 de Mayo de 1931.

Cuarto: Los términos para interponer los recursos, así como las penalidades en que incurran por incumplimiento de las disposiciones en vigor, serán las que determine, para esos casos, el Decreto No. 69 de 14 de mayo de 1931, debiendo estarse a todas sus disposiciones, en cuanto, en cuanto sean aplicables a los impuestos creados por la ey de 23 de septiembre de 1932.

Quinto: Las personas o compañías obligadas al pago del impuesto de cinco y diez centavos sobre mensajes a que se refiere la Ley, estarán sujetas a las responsabilidades que establece el artículo 40 de la Ley de 6 de julio de 1928, tal como quedó modificado por el artículo primero del Capítulo XIX de la Ley de 22 de enero de 1932, así como las que este propio decreto señala.

Este Decreto entra en vigor desde la fecha de su publicación en la Gaceta Oficial.

SELLAJE DE LOS CIGARROS AMERICANOS.— La Dirección General de Rentas e Impuestos está dando los últimos toques al nuevo reglamento para el sellaje de las cajetillas de cigarrillos norteamericanos que se importan en Cuba.

Los sellos para estas cajetillas de 20 cigarrillos, serán de un tipo especial, diseñados por la referida Dirección. Se impondrán exclusivamente por los fabricantes extranjeros en toda cajetilla que envíen a Cuba. Su parte exterior estará resguardada únicamente por el papel de parafina o celophane. En la parte interior, o sea la cajetilla, irá fijado el sello del impuesto que señala la Ley.

BANQUETE A UN COMPAÑERO. —Varios repórters encargados de la información de la Secretaría de Hacienda están organizando un banquete en honor de Horacio Roqueta, antiguo periodista, por su reciente nombramiento de Jefe del Negociado de Vntas de Billetes al interior, de la Dirección de la Lotería.

El almuerzo tendrá lugar en uno de nuestros principales hoteles. Oportunamente se señalará la fecha y el lugar.

El local señalado para las adhesiones es el salón de Repórters de Hacienda. Piso tercero. No. 315. El comité organizador está formado por los repórters señores Juan B. González Quevedo; Agustín Lazo, José Serrano y Aníbal González.

Mezclados con los alumnos sanos, asisten a las escuelas públicas, menores con dolencias peligrosas

Se han expedido para Camagüey y Santiago de Cuba varios equipos de tales. Refrendados los Jurados para el concurso literario. Se cierra la matrícula en la Escuela de Pintura

NOTICIAS DE LA SECRETARIA DE EDUCACION

Al Negociado de Higiene Escolar de la Secretaría de Educación se dió cuenta en el día de ayer de la concurrencia de varios escolares enfermos a la escuela situada en la finca Menocal, en la carretera que conduce al término de San Antonio de las Vegas.

La afección que padecen, según los informes del inspector auxiliar señor César Rodríguez, parece ser contagiosa.

Teniendo en cuenta esos detalles, el doctor Aníbal Herrera y Franchi Alfaro, director del departamento, ha dispuesto que el médico inspector Guarino Radillo partiese inmediatamente para dicho término, a fin de que rinda un informe sobre la necesidad o nó de suspender las clases en dicha escuela.

Dicho facultativo laborará de acuerdo con el Jefe local de Sanidad de dicho término.

EQUIPOS DENTALES PARA EL INTERIOR.—Se han embarcado 30 gabinetes dentales para Santiago de Cuba y Camagüey.

Ambos equipos son completamente modernos y se han cursado instrucciones a los dentistas de ambos distritos para que procedan a su instalación.

Es probable que el gabinete de Santiago de Cuba se establezca en el centro escolar Spencer.

EL JURADO DEL CONCURSO LITERARIO.—Ya ha refrendado el Secretario de Educación, doctor Leonardo Anaya Murillo, mediante una resolución, las propuestas que se le elevaran para formar los tribunales que adjudicarán los premios del concurso literario organizado por el departamento.

En vez de un jurado de cinco miembros se han designado, para facilitar la labor, cinco jurados de tres miembros cada uno, en la forma siguiente:

Para conocer de las obras sobre Enrique José Varona e Ignacio Agramonte; José Valera Zequeira, José M. Pérez Cabrera y Ramón A. Catalá; para el ensayo cubano; Juan Jerez y Villarreal, Evelio Rodríguez Lendián y Elena López, para el tema libre; Camila Henríquez Ureña, Miguel de Marcos y Raquel Catalá; para la novela y el teatro; Salvador Salazar, Pedro Alejandro López y Raimundo Lazo, para los libros poemáticos: Regino E. Boti, D Dulce María Loynaz y Andrés Núñez Olano.

SE CERRARA EL 30 LA MATRICULA EN SAN ALEJANDRO.—El período de matrícula se cerrara en la Escuela de San Alejandro el día 30 de los corrientes, a fin de que el día primero de octubre se lleve a cabo la apertura del curso.

Para el lunes, en el propio local de la Escuela se encuentra anunciada la reunión del tribunal que presidirá las oposiciones que se celebrarán para cubrir las cátedras vacantes de pintura y escultura en la Escuela Elemental y en la Superior.

El arquitecto Félix Cabarrocas, prsidirá el tribunal en el que figurarán además Esteban Betancourt y Manuel Vega por la Escuela de San Alejandro y dos miembros de la Academia Nacional de Artes y Letras.

Se han inscripto para participar de dichas oposiciones algunas glorias realmente nacionales, como Emilio Rivero Merlín, del que el público y la crítica han hecho los más cálidos elogios con motivo de la exposición que mantiene abierta en el Círculo de Bellas Artes.

CINCUENTA AULAS PARA CAMAGUEY.—Se entrevistó ayer con el Secretario de Educación doctor Leonardo Anaya Murillo, el Superintendente de Escuelas de Camagüey, doctor Pardo, con el fin de demostrarle mediante ciertos gráficos la necesidad de aulas que experimenta la citada provincia, que hace ascender a 1252 aulas en total.

En esa entrevista le señaló que existen 104 lugares de Camagüey donde no hay aulas, y solicitó la creación de cuatro kindergarten, uno para Camagüey, uno para Ciego de Avila, uno para Guáimaro y otro para Esmeralda.

Recabó además una Escuela Superior de varones para Camagüey y otra mixta para Morón.

El Secretario ha ofrecido crear 50 aulas inmediatamente en dicho término.

GESTIONARA LO CONTRATOS.—El Secretario de Educación ha comisionado al doctor Tomás Jardines, Inspector General de Educación, para que gestione los contratos de alquileres de casas para instalar en las mismas las Escuelas de Segunda Enseñanza correspondientes a los barrios de Jesús del Monte, Cerro y Vedado de esta capital.

Los propietarios de casas que estén dispuestos a ofrecerlas para dicho fin deberán dirigirse, lo antes posible al doctor Jardines.

EL JURADO PARA LOS CONCURSOS DE LA ACADEMIA MUNICIPAL—El jurado que conocerá de los concursos de la Escuela Municipal de Música estará integrado, según se nos inforomó ayer, por Francisco J. Sierra, Joaquín Rodríguez Lanza Eduardo Sánchez de Fuentes, Antonio Rodríguez Morey y Emilio Enseñat. Actuará como secretaria la gentil Alicia Morales de Valdés.

Para el día treinta ya piensan haber terminado su labor. Se cubrirán mediante dicho procedimiento una plaza de piano, una de violín, una de armonía y composición una de Historia de la música y otra de cantos y bailes clásicos.

Existen hasta ahora 41 aspirantes a las mismas.

PAGO DE REPARACIONES.—Para el pago de als reparaciones de distintas casas escuelas del interior de la isla, el ingeniero Juan Manuel Rodríguez Valiente, Jefe del Negociado de Construcciones Escolares, ha remitido cheques por valor de cien pesos. que serán distribuidos entre las escuelas números 14, 20, 22, 23, 52 y 57.

Para pagar a la Policía tendrá que abandonar el Municipio el proyecto de construir otro mercado municipal

El problema parece que ha de ser más agudo el mes próximo, pues el presupuesto está basado en las reaudaciones y no se tuvo en cuenta para nada la citada importante erogación

INFORMACION GENERAL DEL MUNICIPIO HABANERO

El Alcalde Municipal aunque no concurrió ayer al Ayuntamiento, resolvió distintos asuntos administrativos desde su residencia del Hotel Nacional, entre ellos el pago a los empleados municipales, cuyos haberes corresponden al presente mes de septiembre, y que deberá abonarse mañana sábado a primera hora.

PAGARA EL MUNICIPIO A LA POLICIA NACIONAL.— Insistentes comentarios comentarios se suscitaron ayer en el Ayuntamiento alrededor del pago a la Policía Nacional que debe hacerse de acuerdo con lo ordenado por el Consejo de Secretarios últimamente. Asciende ese pago a más de ciento sesenta mil pesos, entre los altos funcionarios del Municipio se asegura que el Alcalde, obediente al cumplimiento de la ley, dispondrá el pago a la Policía, aunque para ello tenga que hacer extraordinario esfuerzos.

SE SUSPENDERAN OBRAS MUNICIPALES PARA PAGAR A LA POLICIA. Indudablemente, decía ayer un fncionario municipal del Alcalde en contra de sus deseos se verá obligado a suspender algunas de las obras en construcción y mejoras para el pueblo de la Habana, a fin de cumplir lo ordenado por el Consejo de Secretarios, pagando a la Policía Nacional antes del día treinta del corriente. Es posible que la principal obra que se suspenda sea la construcción del Mercado Municipal, para el cual existen ciento cuarentinueve mil pesos, tomando el resto hasta ciento sesenta y un mil de los fondos de resulta, o de cualquier otro crédito que tenga el Municipio.

El Alcalde viene cumpliendo todos los compromisos adquiridos, y que se encuentran señalados dentro del Presupuesto Municipal, con excepción del Pago a la Policía Nacional, que como en la anterior administración del doctor Miguel Mariano Gómez, no se pagaba que ahora se hace por acuerdo del Consejo de Secretarios.

SUPRIMEN LAS ENTRADAS Y ORDENAN PAGOS AL MUNICIPIO. —Al Municipio sin embargo se le ha suprimido la entrada natural que tenía y constaba en los egresos del Presupuesto Nacional, del transporte terrestre. A pesar de ello, se le ordena contribuír con el 50 por ciento del presupuesto de gastos a la policía Nacional, aún sin tener control alguno sobre sus componentes.

EL DIEZ POR CIENTO DEL MUNICIPIO PARA EL CONTINGENTE SANITARIO—El propio funcionario municipal comentaba ayer, que además de los gastos naturales del Municipio, y que la actual administración del doctor Belt, viene cumpliendo, el Municipio tiene que abonar el 10 por ciento para el contingente sanitario lo que representa cuatrocientos mil pesos anuales.

EL MUNICIPIO PAGA ALQUILERES DE LAS JUNTAS MUNICIPALES.—El Municipio de la Habana, de acuerdo con la ley Electoral vigente tiene que buscar y alquilar las casas donde se instalan las Juntas Municipales Electorales, y dotarlas de muebles y máquinas de escribir, como si fuesen dependencias del Municipio, siendo funciones de otras dependencias del Estado las que allí se realizan, y que causan gastos al Tesoro Municipal.

ESTE MES SOLAMENTE PODRA PAGAR A LA POLICIA EL MUNICIPIO.—En defintiva nos dice el funcionario municipal que comenta el pago a la Policía Nacional, únicamente podrá pagarse este mes, y para ello suprimiendo la realización de alguna obra de extraordinaria importancia para el pueblo de la Habana, ya que el Presupuesto Municipal está basado en las recaudaciones naturales que tiene el Municipio.

PROTESTA CONTRA LA CASA DE SOCORRO DE JESUS DEL MONTE. —El director del Colegio General José Miguel Gómez, ha elevado una protesta contra los médicos de la Casa de socorro de Jesús del Monte, por negarse a prestar servicios a un niño que se hirió casualmente en aquel plantel, teniendo que asistirlo un prácticante.

Ofrece el azúcar buen rendimiento en varios países

Sólo en Java y en azúcar se hallaba en crisis. Un sirope que es una verdadera fortuna

El Negociado de Ciudadanías y Migración de la Secretaría de Estado expidió ayer pasaportes a Andrés Vázquez y Picallo, María L. de la Sierra y de los Santos, Ramón Fernández y Fernández, Moisés Lanébarswy. Certificados de Nacionalidad, a Ricardo San Martín y Torres Adelaida Rivero y Santana, José Díaz Requejo, Germán Salas y Badbarro, Laura Escasena y Silva, Felix Pla Gispert, Celia Lancara y Mende. Cartas de Naturalización, a Eduardo Vendrel y Escosa, Luis León Crespo y de los Arcos, Ernesto Ungerleider y Grumbaun.

EL AZUCAR PRODUCE MUCHO— El cónsul general de Cuba en Rotterdam, Holanda señor José Manuel González, ha informado al Negociado de Comercio Internacional de la Secretaría de Estado que de acuerdo con las noticias publicadas en la prensa de aquella ciudad, muchos productores y refinadores de azúcar, a pesar de la difícil situación del negocio, obtienen utilidades.

La firma inglesa de Tate and Lyle obtuvo una ganancia tan sustanciosa el año pasado, que pudo obsequiar a sus accionistas con dos acciones por cada cinco que poseyeran de una libra esterlina.

En Java no existe una sola firma que obtenga utilidades. Todas sufren pérdidas d econsideración. En Cuba existen compañías cuyas pérdidas sobrepasan a un millón de dólares anuales.

Las fábricas de azúcar de remolacha, tanto en Inglaterra como en Holanda, obtienen considerables utilidades gracias a las medidas proteccionistas y a las subvenciones de que disfrutan. En 1934 hubo fábricas que obtuvieron una utilidad mayor de 30 mil libras tsterlinas sobrepasando la obtenida el año anterior. La Irish Sugar Co, obtuvo una utilidad este año de £231,000.

La San Carlo Milling Co., de las islas Filipinas en 1934 ganó 759 mil pesos. The Caroni Estates of Trinidad percibió £12.145. La Pepeeco Sugar Co., del Hawai ha pagado este año un dividendo del 20 por ciento. La Illovo Sugar Estates de Naval también ha obtenido mayores utilidades este año. Esta compañía expidió nuevas acciones el pasado febrero y han asegurado que este año sus utilidades alcanzarán a £44.800. El año pasado pagaron un dividendo de 12 y medio por ciento. La situación tan próspera de esta compañía no se debe solamente a las buenas cosechas sino también al hecho de que refinan y sobre todo al éxito obtenido en la fabricación de un sirope, cuyo procedimiento hasta ahora es un secreto. Sin embargo, en Naval otras compañías a causa de la langosta han sufrido pérdidas de consideración. La Illovo Sugar Estates, aludida, tuvo la suerte de evadirse a tiempo de dicha plaga.

El criterio de la S. del Trabajo en Maternidad Obrera

Dictamen de la Asesoría Jurídica en relación con varias consultas hechas al efecto. Multas de $50

Evacuando consultas que se le han formulado recientemente, el Asesor Jurídico de la Secretaría del Trabajo, doctor Gustavo Angulo, dictaminó ayer que debe mantenerse el criterio de que para la imposición de la penalidad consistente en el pago del duplo de la contribución al Fondo de Maternidad, de acuerdo con el Decreto Ley 147, ha de preceder a la Resolución de la Secretaría, notificada al interesado. De no mantenerse ese criterio, asegura el doctor Angulo, se obstaculiza el voluntario ingreso por el contribuyente de las cantidades adeudadas, porque ninguna ventaja se deriva para el referido contribuyente de su actuación voluntaria, siéndole más fácil mantenerse a la espectativa con notorio perjuicio del Bando de Maternidad.

CONDENADO A 50 PESOS.—Se celebró ayer en el juzgado Correccional de la sección quinta el juicio contra el señor Florencio Fernández, acusado por el Inspector Santa Cruz, del Negociado de Previsión de Accidentes del Trabajo, por infracción de la ley de Accidentes del Trabajo, imponiéndosel una multa de cincuenta pesos.

BOLETIN DE LA PROPIEDAD

El número 9 del Boleín de la Cámara Nacional de la Propiedad, que acaba de publicarse, encierra indiscutible interés. Entre los numerosos e interesantes trabajos que el mismo contiene, figura La Ley de Moratoria Bancaria, Modificaciones Propuestas, Dificultades que Confronta Actualmente la Concentración en General, por el doctor Mario Recio; El Catastro de la Propiedad Territorial, por el ingeniero y arquitecto P. Gastón, etcétera.

Larga y fecunda vida auguramos a tan simpática publicación.

HOY EMBARCA UN CANCILLER.

El Canciller, señor Carlos Ortiz y Cabrera, destinado por el señor Secretario de Estado, para prestar servicios en el Consulado General de Cuba en París, embarcará hoy rumbo a la capital francesa por la vía de Nueva York.

El señor Ortiz venía prestando servicios en la Secretaría desde la fecha de su nombramiento.

El jurado que concederá el premio al mejor canto al periodista, ha de reunirse el próximo 1ro. de octubre

El doctor José Manuel Cortina pronunciará el discurso el «Día de la Raza». Han quedado terminados los tickects cedidos por los ómnibus. Organización de nuevos actos

DIVERSAS NOTAS DEL COMITE DE FESTEJOS

Una enorme intensidad de trabajo está desenvolviendo el Directorio del Retiro Periodístico en estos últimos días, concretando la realización de las ideas que constituirá en formidable programa a desenvolver en la semana del 20 al 27 de octubre próximo. Desde ayer el Comisionado de Propaganda y Organización ha instalado sus oficinas en la Asociación de Repórters de La Habana que tiene mayor acceso al público que las oficinas del Capitolio, reservadas para actos oficiales y la celebración de las sesiones. El Comisionado señor Díaz Silvera trabaja en unión de los compañeros Rafael Suárez, José y Corrons, Gonzalo de Mello, Julián del Rey Lanés, Lorenzo Balbi, Rodrigo Alvarez del Real, Antonio Ferrá y otros, desde las ocho de la mañana hasta las doce del día y de tres a siete de la tarde. El Presidente de los Repórters ha cedido gentilmente sus oficinas y cuanto material haga falta, así como los salones sociales para cuantos actos sean precisos en la organización que se fomenta.

—El artista Blez, ha ofrecido hacer sendos y lujosos retratos para las seis Reinas de Belleza que serán elegidas antes del 15 de octubre, una por cada provincia y sus Damas de Honor.

—Se ha recibido la cooperación del Club Femenino, que contribuirá a la formación de los teams de damas para las fiestas, con la señora Velazco de Conesa.

—Se ha recibido el ofrecimiento para un recital artístico, de la señorita Elsa Adams, que formará un número en alguna de las funciones próximas.

—Los comisionados que actúan en el Barrio Chino, señores doctor Juan Antiga, Alam Siú, Solano Pant, han dirigido un afectuoso saludo al Ministro de China, el Cónsul en La Habana, los Presidentes del Casino Chung Wah y la Cámara de Comercio China, agradeciéndoles lo que se proponen hacer para el mejor éxito de los festejos. Cada comercio chino decorará su fachada y toda la Chinatown habanera vestirá de gala una semana.

—El viernes se celebrará una reunión de los Comisionados señores Ramón Blanco, Joaquín García y Valentín Rivero, con el Presidente de la Asociación de Empresarios de Cines, para conocer qué es lo que van ha hacer en favor del día de los periodistas en toda la República.

—Ya han quedado hechas las películas, traills y cristales anunciadores para cines y comenzarán a proyectarse el día primero de enero, en una intensa campaña de toda la República.

—Se acordó comisionar a los señores Díaz Silvera, José Bernal, rmando Conesa y Emilio Bonich, para la organización del recital de piano y conferencia que ofrecerá la genial artista Flora Mora, así como solicitar el Teatro Nacional para la mañana del día 12 de octubre, Día de la Raza, en que habrá de efectuarse y que en su propaganda actúen las compañeras Nena Benítez, Conchita Gallardo, Carmela Nieto y Fina Forcade de Jackson.

—El escultor Juan de Matas Rojas, ha donado una bellísima escultura en madera, para ser rifada en los festejos de la plaza de La Catedral.

—Se han aceptado los ofrecimientos del sexteto Supremo del señor Julio Romero y del conjunto musical Los Barcaleses, éste de música española, para los actos que van a efectuarse.

—Se admiten las gestiones que realiza en Güira de Melena el periodista señor Eusebio J. Serrano, para la celebración de una verbena y otros actos en aquella población.

—Se recomienda a los doctores Esteban Valdés Castillo y José Meluzá, que han ofrecido su cooperación, que indiquen en qué actos pueden prestar su concurso o cuáles pueden organizar. Esta es la contribución amistosa de los médicos forenses.

—Esta noche en la Asociación de Repórters se reunirán los Presidentes de todas las sociedades de color de La Habana, con sus Comités de Damas y los compañeros que hacen la información social de ese importante y prestigioso sector, en una junta a la que concurrirá el Directorio en pleno.

—Ayer han quedado terminados y pronto comenzarán su venta, los cincuenta mil tickets de los Omnibus Aliados, (la empresa que da de comer a diez mil cubanos), y que en esta forma contribuye al Día del Periodista. También se han hecho magníficos carteles anunciadores que se fijarán en los ómnibus. Los clichés han sido donados generosamente por el compañero Federico Gibert y confeccionados en precios muy módicos por la Casa Montalvo y Corral que no ha querido cobrar más que el importe del papel.

—El compositor Armando Valdés Torres ha donado la propiedad de un nuevo danzón, titulado «El Día del Periodista», que al igual que el Himno de los Periodistas, del compositor matancero señor Rogelio Dihigo Vázquez, serán impresos para venderse al público y distribuídos por las orquestas de las Estaciones de Radio para su difusión por toda la República.

—Se hará una edición especial de cincuenta mil ejemplares del Papel Periódico, tal como circulaba en 1790, que se venderá al precio de cinco centavos en toda la República. El señor Enrique H. Moreno, ha quedado comisionado para este trabajo.

—Se ha admitido la cooperación que brinda la gentil artista señorita Margarita Garisouín, tiple de grandes facultades, para hacer algunos números en los conciertos y funciones que se organizan.

—Se anuncia por este medio que el Jurado que ha de discernir el premio del canto al Periodista, debe de reunirse en los salones de la Asociación de Repórters de La Habana, el día primero de octubre, a las tres de la tarde, en cuyo acto de constitución el señor Valdés de la Paz le hará entrega de los trabajos recibidos, que son veinte hasta ahora y que se encuentran guardados en la Caja Fuerte de la Asociación. El veredicto del Jurado deberá pronunciarse antes del día 7 de octubre y en ese acto se abrirán los sobres que contienen los nombres de los concurrentes, proclamándose al triunfador, y haciéndosele entrega de la Flor Natural ofrecida. Se acordó ayer que además del primer premio, el Jurado pueda otorgar menciones honoríficas para los trabajos que sigan al del triunfador.

—Se acordó ayer que se invite al doctor José Manuel Cortina, ilustre tribuno y periodista de altos prestigios, para que pronuncie el discurso del Día de la Raza, en el Concierto Conferencia de la señora Flora Mora, en el Teatro Nacional, y al que será invitado el cuerpo diplomático extranjero.

—Se acordó exhibir en la Feria de la Catedral, que está organizando el Conde del Rivero, con los señores Waldo Lamas, Gustavo Robreño, Moreno de Ayala y Luis Bay, el libro del costumbrista cubano Francisco de Paula Gelabert y el album del Cojo Ilustrado, también de su época, que contiene las inestimables estampas del artista Landaluce, ilustrando escenas de la vida criolla de antaño.

A pesar de que hay pruebas contra Roberto Morales, no son suficientes para asegurar que mató a su primo

Lo había citado para tratar de la liquidación de un negocio y apareció muerto cerca del lugar de la cita. La Policía no puede concretar. Diversas notas del Tribunal de Sanciones

OTRAS NOTICIAS DE LOS TRIBUNALES DE JUSTICIA

Mucho público, en el que imperaba el elemento femenino, acudió a la primera sesión del juicio del proceso contra Roberto Morales, el joven acusado del asesinato de su primo Hipólito Quesada, cuyo cadáver fué encontrado el 2 de Mayo último en el sitio llamado Limpio de los Corojos, finca Armenteros, en el Término de Caimito de Guayabal, si bien la muerte databa del 30 de Abril. Juzgan a Morales los Dres. Rogelio Benítez de Cárdenas, Presidente del Tribunal y Enrique Mazas, Juan Manuel Navarrete, Juan Ignacio Jústiz y Antonio María Lazcano, Magistrados, éstos dos últimos Jueces del Distrito llamados a integrar Sala, que es de cinco miembros por interesar el acusador, Dr. Federico S. León Blanco, pena de muerte, por asesinato cualificado con agravantes, pidiendo el Ministerio Fiscal, cuya representación ostenta el Dr. José Manuel Fuentes Carretero, diez y siete años, cuatro meses y un día de reclusión, por homicidio, con la agravante de nocturnidad y el defensor Dr. Rafael Pavón la absolución por ser el procesado ajeno al hecho. De Secretario actúa el que es Oficial de la Sala Cuarta de lo Criminal, —que conoce del asunto—, Dr. Abelardo Aguiar de la Torriente.

La prueba de confesión de Morales fué extensa, dado que fué interrogado por todas las partes que intervienen en el juicio, distinguiéndose el acusador particular, Dr. León Blanco, que ha ejercido de Juez de Caimito de Guayabal durante once años y conoce, perfectamente, todos los lugares del Término y, especialmente, el sitio de la tragedia.

El procesado negó los cargos y dijo que tuvo con Quesada un negocio de kiosco para vender carnes, del que era socio capitalista Quesada, que era el encargado de ocuparse de la compra de las reses; el establecimiento estaba en terrenos del padre de él, de Morales, y al no dar resultado el negocio Quesada determinó quedarse sólo explotándolo, a lo que se opuso el procesado; ello dió motivo a que se distanciaran, pero no a que se disgustaran.

Detalló lo que hizo en la noche del 30 de Abril, fecha determinada como de la muerte de Quesada; ese día vendió una montura a un tal Fernández, por la que le cobró $8.00, de los que le entregó Fernández $6.00 al día siguiente, y de ahí que pudiera hacer algunos gastos, siendo ello motivo de que el repetido Quesada le dijera que ya contaba con dinero para pagarle lo que le debía de la liquidación del negocio de carnes, contestándole él que el dinero lo tenía en casa de su prometida, dándole cita para que fuera a recogerlo, habiendo sabido la desaparición de Quesada y de que lo buscaban, habiendo aparecido el cadáver cerca de dos cuadras de la casa de la prometida del procesado.

Terminada la prueba de confesión, fué llamado José Gelado, Sub Inspector de la Policía Judicial, quien practicó investigaciones que lo llevaron a la conclusión de que el procesado había dado cita a Quesada para hablarle de la deuda que tenía pendiente aquél con éste, estimando que en el curso de la discusión suscitada le diera muerte, pero sin intención de causarle ese mal; y a preguntas del acusador Dr. León Blanco, declara Gelado que supo que dos mujeres vieron al procesado cuando descendía de la loma, desierta, dirigiéndose al pueblo de Caimito de Guayabal, en la noche del suceso. Gelado no puede asegurar que Morales sea el matador y como manifestara que estima que lo es, el Presidente Dr. Benítez, hace presente a los letrados de las partes que lo que necesita el tribunal es que el testigo informe sobre el producto de sus investigaciones y las conclusiones a que haya podido llegar.

En este estado se suspende el acto para continuarlo esta tarde, a las dos en que seguirá el desfile de testigos, entre ellos el detéctive de la Policía Secreta Nacional, Sr. Sánchez Agramonte.

DOS AÑOS Y MESES POR ROBO FRUSTRADO.—El Fiscal de la Audiencia ha pedido, en conclusiones provisionales formuladas ayer, dos años y cuatro meses de presidio, para José Martínez, al que acusa de robo en grado de frustración y aprecia la agravante de reincidencia, pues se apoderó de un aparato de radio propiedad de Benita López, domiciliada en Cristina 8, Reparto Montejo, siendo detenido por dos vigilantes cuando se retiraba del lugar del robo.

CONFIRMADA LA PENA A UN HOMICIDA.—Y el Tribunal Supremo, —Sala de lo Criminal,— ha confirmado la pena impuesta a Félix La Flor Rodrífuez, matador de Emilio González López, en la finca Hayagón, del Término de Santa Clara, en primero de Julio de 1912, habiendo estado en rebeldía La Flor hasta el año 1935, en que fué capturado por la fuerza pública en Santa Clara. La Audiencia villareña le impuso a La Flor catorce años, ocho meses y un día de reclusión y treinta días de arresto por la falta de uso de arma sin licencia, pero el Supremo aplica al caso la ley de amnistía.

NOTICIAS DIVERSAS DEL TRIBUNAL NACIONAL DE SANCIONES

El Tribunal Nacional de Sanciones ha declarado con lugar el recurso de casación admitido de oficio en favor del condenado a muerte Clemente Carreras en el proceso por asesinato de Julio García Peña, por haber incidido el Tribunal Provincial de Sanciones, que lo juzgó, en quebrantamiento de forma, ya que no practicó la prueba pericial con arreglo a derecho; de ahí que haya de celebrarse nuevo juicio, a partir del momento en que se cometió el quebrantamiento.

El Fiscal del Tribunal Nacional de Sanciones se ha separado del recurso que tenía establecido contra la sentencia que absolvió a Miguel Montero del delito de malversación por haberle aplicado los beneficios que otorga el decreto-ley de amnistía a los Veteranos de la Independencia, y por no haberse realizado los hechos para mantener y sostener el régimen de Gerardo Machado.

El repetido Tribunal ha abierto por diez días a prueba, el incidente de recusación establecido por el Dr. Rafael Ramos Grau, acusador popular en la causa contra los Constituyentes de 1928, recusación que va contra el Juez Especial Dr. Tomás Perrote Herrero.

Terminó el Juez Especial Dr. Perrote la instrucción de la causa seguida al exSecretario de Gobernación, Dr. Octavio Zubizarreta, al que se acusa de haber malversado los fondos del Registro de Extranjeros y de los Indigentes.

Una antigua casa de comercio será sacada a subasta

Pruebas testificales en la declaratoria de herederos de Juan M. González Rubiera

JUZGADOS 1ra. INSTANCIA

CELEBRADA LA COMPARECENCIA 39 EN UN DIVORCIO.—Por auto de ayer dictado por el Juez de Primera Instancia de Almendares, ante el Secretario Whitmarsch, se dispuso en el juicio de divorcio establecido por Marta Azua contra Rogelio Peña, que el hijo menor habido del matrimonio, nombrado Rogelio, quede al abrigo y cuidado de la madre; que el marido pase a la actora una pensión de $20 mensuales; no disponiéndose nada en cuanto al depósito de la cónyuge.

A PUBLICA SUBASTA «LA ANTIGUA CASA GRANDE», DE BAUTA.—El Juez de Primera Instancia del Centro, ha dispuesto ante el Secretario Gabriel Lafuente, en los autos del juicio ejecutivo seguido por José Cañarte y Gallo contra Eusebio Salas Folgueiras, poner en pública subasta por término de 8 días los bienes embargados consistentes en el establecimiento de tienda ropa, camisería, peletería, sombrerería y demás ramos anexos, titulada «La Antigua Casa Grande», instalado en la calle Salvador Cisneros, número 68, hoy Calzada Real de la Carretera Central, en el Término Municipal de Bauta, habiéndose señalado para el acto de la subasta, las nueve de la mañana del día 7 de Octubre entrante, en la sala de audiencias del Juzgado. Dicho establecimiento ha sido tasado en la suma de $1,307,06.

SENTENCIA DE DIVORCIO EN EL NORTE.—El Juez de Primera Instancia del Norte, dictó sentencia ante el Secretario Fabio Gárate, en el juicio de divorcio seguido por Cecilio Nicasio Fuentes y Estrada contra Marie Eschenbecher, declarando con lugar la demanda y en consecuencia disuelto el vínculo matrimonial existente entre ambos cónyuges.

CONCEDIDA UNA PENSION.—Con fecha de ayer el Juez del Norte, ante el Secretario Gárate, reconoció el derecho que le asiste a Ruperto Antonio Brito y Martínez, a disfrutar de una pensión del Estado Cubano ascendente a la suma de $300 anuales, en su carácter de soldado que fué del Ejército Libertador.

APROBACION DE CUENTAS.—En el ramo de cuentas del abintestato de Vicente Hernández Bacallao, se ha dictado sentencia por el Juez del Norte, ante el Secretario Gárate, aprobando las cuentas del Administrador Judicial.

RECIBIO AYER EL JUEZ DEL ESTE LAS PRUEBAS TESTIFICALES EN LA DECLARATORIA DE HEREDEROS JUAN MARIANO GONZALEZ RUBIERA.—El Juez de Primera Instancia del Este, recibió en el día de ayer, ante el Secretario Dr. Perdomo Herrada, la información testifical en la declaratoria de herederos de Juan Mariano González Rubiera, habiendo dictaminado el Fiscal de Partido, en sentido favorable a la solicitud.

SEÑALADA LA VISTA DE UN RECURSO CONTENCIOSO ELECTORAL PARA EL DIA 30 DEL ACTUAL.—Por providencia de ayer el Juez de Primera Instancia del Este, ante el Secretario Diego Rodríguez, ha señalado para la celebración de la vista en el recurso contencioso electoral promovido por Nicasio García, Andrés Martínez y José Miguel Portela, sobre nulidad de elecciones del Partido Unión Nacionalista en el barrio de Arroyo Apolo, las diez de la mañana, del próximo día 30 del actual.

RELACION DE LOS ASUNTOS CIVILES TURNADOS AYER

Exhortos: De Sagua la Grande, en mayor cuantía seguido por John F. Hoskins, contra John H. San John, al Este.

De Marianao, en hipotecario de The Trust Company of Cuba contra Silvestre Rionda Fernández, al Oeste.

Apelaciones: Santos Grande Martínez, contra Ramiro Pascual, al Oeste; Pelayo Vigil Bonachea, contra José A. Rodríguez, al Este.

Declaratoria de herederos: De María Luisa Espino Azua, al Norte.

Divorcios: Emilio del Rivero y Vedía contra Teresa Mayor Benítez, al Oeste: José Ruiz y Carmona contra Zoila González y Mesa, al Este.

Por recíproco disenso: Alberto García y María Berlinda León.

M.E.C.D. 2016

LOS ALMACENISTAS DE TABACO EXPRESAN SU DECEPCION POR EL FRACASO DEL TRATADO CON EL URUGUAY

BOLSA DE NUEVA YORK

(Cierre de ayer por el hilo directo de Luis Mendoza y Compañía)

—A	
Am Radiator	17
Adams Expr	8
Air Reduc	152
Alaska Jun	15¾
Alleghany	1½
Allied Chem	169
Allis Chal	27
Amer Can	140¼
Am Car Fou	20⅞
Am F Pow	6¼
Amer Ice	2½
Amer Inter	8¼
Amer Loco	16⅝
Am P Light	6⅞
Amer Smel	49
Amer Sugar	52⅞
Am Sug, p	136
Amer T and T	140½
Am Tobac A	101
Am Tobac B	104¼
Am W Works	16½
Am Woolen	10⅛
Anaconda C	.07⅛
Atchison	49
Atlan Coast	23¾
Atlan Ref	21¾
Ass D Goods	13¼
Auburn Auto	35¼
Aviat Cor	3⅜
Amer Bank	30
Amer Metal	23½
—B	
Baldwin Lo	2⅝
Balt and Ohio	15⅞
Bendix Avi	21½
Best and Co	49¾
Beth Steel	38¼
Borden Co	24⅛
Briggs	47⅜
Brook Man	44¼
Byers A M	16½
—C	
Can Pacif	9⅞
Cann Mills	36
Case T Mach	77¾
C de Pasco	58⅝
Ches and Ohio	45⅝
Chi R Isl	1½
Chrysler	71⅞
Coca Cola	239¼
Col Carbon	88½
Comm and Sout	1⅝
Congoleum	36⅜
Cons Cigar	8¼
Cons Gas	26¼
Cons Oil	8
Cont Can	87¼
Cont Oil	19⅜
Corn Prod	62
Coty Inc	4⅝
Cuba Co	1¼
Cub Amer S	—
C Am Sug, p	67¾
Comm-l Solv	18⅞
Chesapeake	45¾
Col Fuel	2½
Cruc Steel	24½
Cons R Cuba	4¾
—D	
Del Hudson	36½
Del and Lack	15½
Drug Inc	10⅛
Dupont	127½
—E	
East Kodak	156
El Auto Lit	30½
El Pow Lig	5
Elec Bond	12⅝
Erie (R R)	11⅝
—F	
Fox Film C	16½
Frep Texas	23¾
—G	
Gen A Tank	40¼
Gen Asphalt	17
Gen Elec	33⅜
Gen Foods	32¾
Gen Motors	45½
Gen Sig Ry	33
Gillet Saf	16⅞
Gimbel Bros	4⅞
Gold Dust	16⅝
Goodrich R	8¾
Goodyear	18¼
Gen Bronze	7⅛
Great North	25⅞
—H	
Hershey, com	—
Homestake	—
Houston Oil	—
Hudson Mot	12⅜
—I	
Ill Cent	16¼
Interb R T	20¾
I B Machine	177¾
Int Cement	28¼
Int Nickel	30¼
Inter Tel	9⅞
Illin Glas	90
—J	
Johns Mansv	73⅝
—K	
Kroger Groc	27½
Kresge S S	26⅛
Kelvinator	13¼
Kennecot	24½
—L	
Lambert Co	22⅛
Liggt Myers	116
Loew-s Inc	44
Loose Wiles	38⅛
Lorillard	25½
Louisv Nas	44
Ludlum Stl	25¼
Lehman Cor	91
Liquid Carb	30¾
—M	
Macy (H R)	48¼
May Dep-t	52
Montgomery	32⅜
Miss Pac, c	—
Miss Pac, p	2½
Minn Honeyw	—
—N	
Nash	15½
Nat-l D'st	29⅝
Nat-l B'sc	31
Nat-l Cash	17½
Nat-l Dairy	17
Nat-l P Li	9¾
N Y Central	25
North Amer	20
Norfolk and W	188
Nort Pacif	16⅞
—O	
Otis Elev	19¾
—P	
Packard Mot	5
Paramount	11⅜
Pennsylvann	27⅞
J C Penney	83
Pullman Co	32
Pub Serv	40⅞
Proc Gamble	51½
Pure Oil	8
Puerto Rico	—
—R	
Radio Corp	7¾
Rep I Steel	16⅜
Reynolds	56
Royal Dutch	42⅞
—S	
Safeway Sts	33
Sears Roeb	56¼
Simmons Co	14⅝
Soc Vacuun	11⅞
St Paul, p	1⅞
So Pacific	18¾
South Ry	9⅝
Stan Brands	13½
Stand Gas	4½
Stan N J	43⅞
Stan Oil C	32¼
Stewart War	13¼
Studebaker	5⅝
Sun Oil	—
—T	
Texas Co	19
Texas Gulf	31
Timken Roll	55
—U	
Union Carb	67
U Pacific	98⅞
Union Oil	17½
United Cor	4¼
Uni Cor, p'd	39¼
Unit Fruit	69
U S Rubber	13½
U S Steel	45⅞
U Aircraft	18¾
U S Ind Alc	44½
—V	
Vanadium	18¼
—W	
Warner Bros	7½
West Un'on	48¾
West Elec	75⅛
Woolworth	62½
W Wrigley	77¾

TABACO

Un mil quinientos veintidós tercios y pacas, acabaron de registrar los peritos de la Cuban Land en los almacenes de I. Kaffenburg e Hijos. Eran de puntillas, principal y capadura, de la cosecha del treinta y cuatro, de la Vuelta Abajo.

De esta misma procedencia, pero de la nueva cosecha registraron trescientos ochenta y cinco tercios, en otros almacenes, los fabricantes Villaamil Santalla y Compañía. Eran también clases para cigarrería.

José Toraño y Compañía, para fabricantes del Norte clientes suyos compraron y registraon varios lotes de tripas en tres casas de esta plaza. Un total de doscientos cincuenta y dos tercios, viejos y nuevos, pues entraron algunas de puntillas y dieciseiscenas de la nueva cosecha.

Otros menores lotes pasaron también de manos: de Partido y Vuelta Abajo.

LAS ENTRADAS DE RAMÓ.—Entraron en la plaza las partidas de tercios y pacas que relacionamos a continuación:

De Pinar del Río, para Domingo Méndez y Compañía, 217.

De Cabaiguán, para Cuervo y Altuve, S. en C., 148.

De Guayos para Lobeto y Compañía, 94.

De Pilotos para Puente y Compañía, 71.

De Consolanción, para Lobeto y Compañía, 46.

De Las Villas, para Rogelio Pérez y Compañía, 277.

COMPRAS EN LOS CAMPOS.—Toraño y Compañía compraron la vega de Manuel Chiquito, en Serrano. También compraron la denominada «La Cruz», de Fernando Plasencia, y la de Dámaso Padrón.

En Río Seco compraron los mencionados señores la vega de Portilla, conocida también por la vega de Los Alvarez.

El exportador Mark A. Pollack compró una vega más: la de Nené Hernández, en San Juan y Martínez.

Todos son tabacos de la última cosecha, que todavía se escoge en algunos puntos de Vuelta Abajo.

MERCADO DE METALES

Cierre ayer, en New York, recibido por el hilo directo de Luis Mendoza y Compañía:

Cobre	8.65
Oro en barra	35.00
Plomo	4.50
Manganeso	23.00
Níckel	35.00
Plata	65⅜
Lata	49½
Zinc	5.12½

Archivos de Metal
ALLSTEEL
Casteleiro y Vizoso

OFICIAL

República de Cuba
SECRETARIA DE EDUCACION
Negociado de Construcciones
CONVOCATORIA

El día 16 de Octubre próximo a las dos de la tarde, tendrá efecto en el SALON DE ACTOS DE ESTA SECRETARIA, la subasta para la construcción de un edificio con destino a «Centro Escolar», en la ciudad de Baire, Provincia de Oriente, por lo que se convocan licitadores para que en dicho día y hora concurran con sus proposiciones.

En el Negociado de Construcciones de esta Secretaría y en la Junta de Edificación de Banes, se facilitarán ejemplares de Condiciones, Memoria Descriptiva, Modelo de Proposiciones, etc, y los demás detalles que necesiten conocer los licitadores.

Habana, 26 de Septiembre de 1935.

Dr. SANTIAGO GARCIA SPRING,
Subsecretario de Educación, Presidente de la Comisión Local de Subastas.

THE BOSTON SURETY CO.
S. A.
FIANZAS INTACHABLES
Administrador General: MOISES MAESTRI
Manzana de Gómez 364-366 — Teléfono M-2517.
Garantizadas sus operaciones con Bonos de la República.

BUFETE DE JOSE I. RIVERO
Notario: FELIPE RIVERO
Chacón No. 38 HABANA
Teléfonos M-1477 A-8148

Cotizaciones

NUEVA YORK, septiembre 26. (AP.)—Cotizaciones de la Bolsa de Nueva York:

Acciones: $1.090.700.

Bonos: $9.417.500.

COTIZACION DE LA PESETA

La peseta española se cotizó al cierre del mercado ayer, a razón de 7.30.46 por dólar.

COTIZACION DEL FRANCO

El franco francés se cotizó ayer al cierre del mercado, a razón de 15.12 por dólar.

COTIZACION DE LA LIBRA

La libra esterlina se cotizó ayer, en el mercado local, a $4.92.

HABANA CLEARING HOUSE

Las compensaciones de cheques entre los Bancos asociados al Habana Clearing House, ascendieron, en la liquidación de ayer, a $1.304.750.92.

BOLSA DE LA HABANA

COTIZACION OFICIAL DE AYER EN LA BOLSA DE LA HABANA

COTIZACION OFICIAL

Bonos y Obligaciones

	Comp.	Vend.
República de Cuba:		
Speyer, 1904	101	—
Deuda Int, 1905	90	93
Cuatro y medio, 1909	95	100
Morgan, 1914	100	—
Morgan (5½) 1923	98	99
O Públicas (5½) 1945	32⅜	33½
Obligs Oro (5½) 1935	18	40
Recibos de Depósito de Obligaciones Oro	12	18
Azúcar (5½) 1940	92	96
Rep Cuba, Morgan (Seriados) 5½% — 1927:		
H Vence 1 julio 1935	97	103
I Vence 1 julio 1936	95	103
J Vence 1 julio 1937	95	103
Ayunt Hab 1a Hipt	97	—
Ayunt Hab 2a Hpt	98	—
Centro Asturiano	39	—
B Territorial, Serie B	41	75
Cervecera	37	—
Cervecera Oblig no hipt	5	—
Gas	102	—
Hav Elec (Consol)	34	35
Hav Electric, Debentures Obligs no hipt	4	6½
Jarcia Matanzas	90	—
Edificio La Metropolitana, S A	10	—
Mercados de Abasto y Consumo 1a Hipt	—	—
Nueva Fábrica de Hielo	100	—
Papelera Serie B	90	—
Teléfono	85	90
Unidos	10	—

ACCIONES

	Comp.	Vend.
Banco Territorial	—	—
B Territorial (Benef)	—	—
Cervecera	15	40
Fec C Consolidados de Cuba, P	4¼	5
Cuba, R R	7	10
Fibras y Jarcia	10	—
Hav Elec Utilities Com, P 6 por 100	38	45
Hav Elec Utilities Com, P 5 por 100	13	—
Hav Elec Railway Com, preferidas	2¾	5
Hav Elec Railway Com, comunes	¼	¾
Jarcia, P	45	55
Jarcia, C	6	11
Licorera de Cuba	3	—
Mercantil, La (Seguros)	—	—
Metropolitan Auto	—	—
Naviera, P	8	15
Naviera, C	1	—
Nueva Fábrica de Hielo	137	—
Nueva Fábrica de Hielo, benef ciarias	29	—
Pesca, P	25	80
Pesca, C	4	20
Teléfono, P	—	—
Teléfono, C	—	—
Unidos	2	2⅜
Unin Oil	1¾	7

COTIZACION A TERMINO

Ayer, a las 3.30 p. m.

Entregas: días 15 y último de mes

Bonos y Obligaciones

	Comp.	Vend.
República de Cuba:		
Speyer, 5 por 100	101	110
Deuda Interior	90½	92
Speyer, 4½ por 100	94	100
Morgan, 5 por 100	100	110
Morgan, 5½ por 100	98	98⅞
O Públicas, 1945	32¼	33
Obligaciones Oro	16	40

BONOS DE CUBA

Cierre ayer, en New York recibido por el hilo directo de Luis Mendoza y Compañía:

	Comp.	Vend.
Speyer, 5%	99¾	100¾
Speyer, 4½%	96	97⅛
Morgan, 5%	100⅝	—
Morgan, 5½	97¼	98½
Obras Públicas	31½	32⅝
Hav. Elec. Ry., 5%	—	—
Hav. Elec. Ry., 5%	—	—
Cuba Railroad, 7½%	49	50
Cuba Railroad, 5%	50¼	51½
Cuba Northern, 5½%	53½	53⅜
Eastern Sugar, 7½%	13½	14¾
Manatí Sugar, 7½	21⅛	26½
Inte. Tel., 4½%	76½	77½

MERCADO DE CAFE

Cierre ayer, en New York, recibido por el hilo directo de Luis Mendoza y Compañía:

Septiembre	5.40
Diciembre	4.96
Marzo	5.14
Mayo	5.25
Junio	5.33

MERCADO DE PIELES

Cierre ayer, en New York recibido por el hilo directo de Luis Mendoza y Compañía:

Septiembre	—
Diciembre	11.13
Marzo	11.47
Nuevo:	
Junio	11.75

MERCADO DE ALGODON

Cierre ayer, en New York, recibido por el hilo directo de Luis Mendoza y Compañía:

Octubre	10.47
Diciembre	10.50
Enero	10.54
Marzo	10.62
Mayo	10.68
Julio	10.74

CAMBIOS EN NEW YORK

Cierre ayer, en New York, recibido por el hilo directo de Luis Mendoza y Compañía:

Libra esterlina	4.91¾
Francos	6.59¼
Pesetas	13.66

Las ventas de crudos de Puerto Rico de la cuota del año próximo fueron hechas a la Savannah al tipo de 3.15

Ayer pedían los tenedores 3,60. Los refinadores, a primera hora, ofrecían 3,58. Más tarde estaban dispuestos a pagar 3.59. El refinado conserva sus posiciones de estos días

En nuestra información de ayer dijimos que se habían efectuado ventas de crudos de Puerto Rico, fuera de la cuota del presente año, para utilizarlos en enero de 1936, al precio de 3.15. De estas operaciones, añadíamos, no se dan detalles. Estos se recibieron ayer. Se trata de 4.150 toneladas y 12.000 sacos, para embarcar el próximo octubre, vendidos a la Savannah.

Ayer abrió el mercado con el mismo tono de firmeza que ha sido su característica durante los últimos días. Solamente ligeras ofertas había a 3.60. Los refinadores pagaban a 3.58, para entregar en octubre y noviembre. Ante la firmeza de los tenedores, a última hora pagaban a 3.59. Al cierre se aseveraba que se habían efectuado ventas a este precio.

LOS FUTUROS.—Estuvieron sostenidos, en espera del desarrollo de la actuación de los crudos de embarque Solamente se efectuaron ventas por un total de 2.600 toneladas en la Bolsa, en los meses de diciembre, enero y marzo.

EL REFINADO.—También estuvo sostenido el mercado del refino, a 5.30. Se reportó que las extracciones eran bastante buenas.

MERCADO DE LONDRES.—Cerró escasamente sostenido, sin experimentar cambio el precio del crudo Las cotizaciones de la Terminal al ciere fueron estas:

	Cierre del 25	Cierre del 26
Septiembre	4/ 4½	4 /3
Octubre	4/ 5¼	4/ 3½
Diciembre	4/ 6¾	4/ 6
Enero	4/ 7	4/ 6
Marzo	4/ 8¾	4/ 8¾
Mayo	4/10½	4/ 9½
Agosto	5/ ½	4/11½

LAS EXISTENCIAS.—Las existencias de crudos en los almacenes afianzados de New York, eran ayer de 606.28 sacos, contra 62.370 el miércoles.

VALORES

Volvieron a actuar firmes ayer en el mercado local de valores las Obligaciones del Ayuntamiento de la Habana y los bonos de Morgan, Speyer, Deuda Interior, Estabilización del Azúcar, Cuban Telephone, Gas, Jarcia de Matanzas, Papelera Cubana y Nueva Fábrica de Hielo.

Los demás bonos, en posición más o menos igual que la que tuvieron en los días anteriores. Las acciones tampoco experimentaron cambio que merezca apuntarse.

Durante la cotización oficial de la Bolsa de la Habana, se operó en 5.000 pesos de bonos de la Havana Electric Raiway, al tipo de treinta y cuatro. También se vendieron trescientas acciones preferidas de la misma empresa, al tipo de dos y tres cuartos.

Varios corredores nos informaron que se habían efectuado otras operacione en privado, con bonos y acciones. No conocimos detalles.

El estado de las recaudaciones de los Ferrocarriles Unidos y la Havana Electric, durante la semana pasada, fué entregado ayer. Lo reproducimos a continuación.

De la H E. Ry Co.:	
Semana terminada el 22 de septiembre de 1935	$ 48.866.90
Igual período del año 1934	46.218.60
Diferencia de más esta semana	$ 2.648.30
Total desde enero 1 a septiembre 22 de 1935	1.836.455.40
Igual período del año 1934	$1.927.753.92½
Diferencia de menos este año	$ 91.298.52
De los F C. U. de la H:	
Semana terminada el 21 de septiembre de 1935	$ 66.184.66
Igual período del año 1935	68.020.49
Diferencia de menos esta semana	$ 1.835.83
Total desde el 1 de julio	1.016.007.07
Igual período del año 1934	998.078.85
Diferencia de más este año	$ 17.928.28

BONOS DE CUBA

Cierre ayer, en New York recibido por el hilo directo de Luis Mendoza y Compañía:

	Comp.	Vend.
Speyer, 5%	99¾	100¾
Speyer, 4½%	96	97⅛
Morgan, 5%	100⅝	—
Morgan, 5½	97¼	98½
Obras Públicas	31½	32⅝
Hav. Elec. Ry., 5%	—	—
Hav. Elec. Ry., 5%	—	—
Cuba Railroad, 7½%	49	50
Cuba Railroad, 5%	50¼	51½
Cuba Northern, 5½%	53½	53⅜
Eastern Sugar, 7½%	13½	14¾
Manatí Sugar, 7½	21⅛	26½
Inte. Tel., 4½%	76½	77½

COTIZACIONES DE AZUCARES

APRECIACION DEL MERCADO DE AZUCAR, Por Luis Mendoza y Cía.

SEPTIEMBRE 26 DE 1935

Cuotas americanas	Ant.	Hoy
Entrega inmediata Costo y Flete	2.68	2.68
En suspenso embar. Enero Costo y Flete	2.07	2.07
Retenido, embarque Febrero Costo y Flete	2.07	2.07
En suspenso, pago contado «LAB»	1.83	1.83
Retenido, pago contado «LAB»	1.83	1.83
Otras cuotas		
Cuota otros países «LAB»	0.83	0.83
Consumo local «LAB»	1.01	1.01
Todas las cuotas combinadas «LAB»	1.47	1.47
Tres cuotas de embarque «LAB»	1.50	1.50

PRECIOS DE LA BOLSA DE NEW YORK DE LOS AZUCARES CRUDOS PARA ENTREGAS FUTURAS

HABANA, SEPT. 26 DE 1935.—Por el hilo directo de Luis Mendoza y Cía.

CONTRATO NUMERO TRES

Anterior	Meses	Abre	Max	Mín	Cierre
2.18	Mayo	2.17	2.17	2.17	2.17
2.22	Julio	2.22	2.22	2.22	2.23
2.25	Septiembre, 1936	2.26	2.26	2.26	2.26
2.56	Diciembre	2.57	2.57	2.56	2.56
2.11	Enero	2.12	2.12	2.13	2.12
2.13	Marzo	2.14	2.14	2.14	2.13

CAMBIOS

Tipos de venta al cierre ayer, en Bancos de esta capital:

New York, cable	1/10P.
New York, vista	1/10P.
Londres, cable	4.92
Londres, vista	4.91¾
Madrid, cable	13.69
Madrid, vista	13.67
París, cable	6.61
París, vista	6.60
Italia, vista	8.15
Italia, cable	8.17
Bélgica, cale	16.97
Bélgica, vista	16.95
Alemania, cable	40.35
Alemania, vista	40.33
Toronto, cable	1%D.
Toronto, vista	1¼D.
Hong Kong, cable	50.60
Hong Kong, vista	50.50
Amsterdam, cable	67.68
Amsterdam, vista	67.66
Buenos Aires, cable	27.90
Buenos Aires, vista	27.87
Suiza, cable	32.58
Suiza vista	32.56

MERCADO DE GRANOS

Cierre ayer, en Chicago, recibido por el hilo directo de Luis Mendoza y Compañía:

Trigo:	
Septiembre	98⅝
Diciembre	98¼
Mayo	98
Maíz:	
Septiembre	84⅞
Diciembre	50⅝
Mayo	58⅛
Centeno:	
Septiembre	84⅞
Diciembre	49¼
Trigo de Winnipeg:	
Agosto	89¾
Octubre	90⅝

ACCIONES DE LOS BANCOS

Cierre ayer, en New York, recibido por el hilo directo de Luis Mendoza y Compañía:

Guaranty	270
Chase Bank	29¾
City Bank	28½
Irving	13⅞
Chemical	44½
Bankers	57⅞
First National	1.650
Hanover	105
Boston	39⅝
Royal Bank	138

NUEVA FABRICA DE HIELO, S.A.

ACCIONES BENEFICIARIAS

Se avisa por este medio a los tenedores de Acciones Beneficiarias, que la Junta Directiva en sesión ordinaria del día 20 del mes actual ha declarado un Dividendo activo del CUARTO POR CIENTO. Será devengado el día 30 del actual y pagado por los señores N. Gelats y Compañía, Aguiar números 106 y 108, a partir del día 1o. de Octubre próximo inclusive, contra presentación del Cupón número 29.

Habana, 26 de Sept. de 1935
El Secretario,
Manuel Giménez Lanier.

UNDERWOOD
MAQUINAS DE ESCRIBIR
CASTELEIRO Y VIZOSO

GODOY-SAYÁN
SEGUROS Y FIANZAS
(INSURANCE AND BONDING)
TELÉFONOS: M-9866. M-9867.
AGUIAR 77.
HABANA, CUBA

GANADO

LOS PRECIOS EN PIE

Precios pagados por compradores entregado el vacuno en el punto de origen, y en esta capital el de cerda y lanar:

	Ctvs. Libra
Vacuno, a	3½
Cerda, de 8 a	9
Lanar, a	3

LOS PRECIOS DE LA CARNE

Los precios que rigen en los Mataderos de esta capital para las carnes son los siguientes:

	Ctvs. Kilo
Vacuno, a	16
Cerda, de 25 a	30
Lanar, de 15 a	20

MATADERO DE LUYANO

Se sacrificaron ayer, en el Matadero de Luyanó:

	Cabezas
Vacuno	75
Cerdos	22
Carneros	30

MATADERO INDUSTRIAL

Se sacrificaron ayer, en el Matadero de Luyanó:

	Cabezas
Vacuno	140
Cerdos	103
Carneros	30

CARROS ENTRADOS

Llegaron 9 carros de Camagüey con ganado vacuno para el Matadero Industrial.

Ha aumentado la exportación del manganeso durante los 7 primeros meses del año actual

Desde el primero de enero hasta el treinta y uno de julio del corriente año, Cuba ha exportado a los Estados Unidos del Norte 32.595.185 libras de manganeso.

En igual período del año pasado se exportaron para la misma nación, 28.549.476 libras.

El valor de la exportación de dicho mineral en los siete meses del año actual, es de $478.382, contra $33.150 en los mismos siete meses de 1934: Según detalles obtenidos del Departamento de Comercio de Wáshington y recopilados por «Cuba Importadora e Industrial», que nos los ha facilitado.

Piden también al Presidente de la República que derogue una reciente resolución de la Stría. del Trabajo

Envían un escrito al Secretario de Agricultura, como Presidente de la Comisión del Tabaco, doliéndose de que no se oyera a 18 corporaciones acerca de ese Convenio

Celebró sesión ayer el Consejo Directivo de la Asociación de Almacenistas y Cosecheros de Tabaco de Cuba, bapo la presidencia del señor Lisandro Pérez y actuando de Secretario el señor Ricardo A. Casado.

Leídos y aprobados el acta anterior y el Estado de Tesorería, fueron aceptados los siguientes acuerdos:

—Hacer constar la condolencia de señor Francisco Fernández, por el menor hijo Reinaldo.

—Poner a la disposición de los socios un ejemplar del Diario de la Conferencia Comercial Panamericana remitido por el señor Angel G. del Valle y agradecer a éste el envío.

—Concurrir al acto de constitución de la Junta Nacional de Comercio, ante la que figura como delegado de la Corporación el señor Ricardo A. Casado.

—Declinar la invitación de varias Corporaciones para suscribir con ellas un escrito en solicitud de derogación de la Ley número 14, por entender que la misma ha beneficiado los intereses de nuestro tabaco en rama, y que las objecciones que se le hacen pueden ser atendidas sin necesidad de derogarla.

—Quedó enterada la Junta, con beneplácito, de las gestiones que se realizan en pro de la implantación de las tarifas de 1928 en el seguro de accidentes y a fin de que la Secretaría del Trabajo no actúe en esa materia sin oír a las Corporaciones Económicas.

—Dirigir al Jefe del Estado el siguiente telegrama: «Asociación Almacenistas y Cosecheros de Tabaco, solicita que sea derogada Resolución Secretaría del Trabajo de fecha catorce de los corrientes sobre separación de empleados y obreros y hace constar su respetuosa pero enérgica protesta contra facultades legislativas que se viene abrogando dicha Secretaría. Creemos llegado el momento pedir a usted en sentido general evite que se adopten a espaldas clases económicas continuas medidas que afectan seriamente sus intereses y restringen sus derechos».

—Dirigirse al Secretario de Agricultura en los siguientes términos: «En sesión celebrada ayer por el Consejo Directivo de esta Asociación, se dió cuenta de haber sido finalmente rechazado por el Consejo de Secretarios el proyecto de Tratado de Comercio con el Uruguay, pese a los poderosos argumentos en pro de diez y ocho Corporaciones Económicas, representativas de casi todos los intereses nacionales, y pese también a que había quedado limitada a un año su duración, como por vía de ensayo. Esta Asociación, realmente decepcionada en sus mejores esperanzas, porque ni siquiera se han dado a conocer las razones que han pesado gumentos para llegar al resultado dicho, acordó expresar a usted, como Presidente de la Comisión Nacional de Propaganda y Defensa del Tabaco Habano, la natural tristeza que le produce la pérdida de una oportunidad tan favorable para la expensión de nuestras exportaciones de tabaco».

—Finalmente quedó enterada la Junta de haber sido nombrado por la Comisión del Tabaco el señor Hugo Mameli para continuar durante un año sus gestiones como Comisionado Mercantil del Tabaco Habano en Asia.

El ORO y la PLATA

Cotizaciones al cierre ayer, en la Bolsa de la Habana:

Plata contra billete americano	97⅞	98⅛
Oro acuñado contra billete americano	160	172

REPUBLICA DE CUBA

SECRETARIA DE HACIENDA

Dirección General de la Lotería Nacional

La Lotería Nacional está garantizada porque el Gobierno de Cuba cumple fielmente sus compromisos.
La Lotería Nacional es la única autorizada.
Comprando billetes de la Lotería Nacional no corre ningún riesgo.
Los premios se pagan en su exacta cuantía.
Compre billetes del

Sorteo extraordinario número 977, de la Lotería Nacional, «PRO-HOSPITAL ANTITUBERCULOSO JOAQUIN G. LEBREDO», dispuesto por Decreto-Ley No. 106 de 29 de Julio del corriente año, y que se efectuará en La Habana, el día 9 de Octubre de 1935, a la una de la tarde en el edificio que ocupa la Renta de Lotería.

Consta este sorteo de 30,000 billetes a $25 moneda de curso legal el entero, divididos en centésimos a 25 centavos cada fracción.

30,000 billetes a $25	$ 750,000
30% para beneficio del «Hospital Antituberculoso Joaquín G. Lebredo», comisión a compradores y gastos	„ 225,000
70% para repartir en premios	$ 525,000

DISTRIBUCION DE PREMIOS

1	Premio de	$200,000
1	„ „	„ 50,000
1	„ „	„ 20,000
1	„ „	„ 5,000
10	Premios de $1,000	„ 10,000
20	„ „ „ 500	„ 10,000
30	„ „ „ 200	„ 6,000
1,909	„ „ „ 100	„ 190,900
2	Aproximaciones „	„ 1,000 al anterior y posterior al 1er premio „ 2,000
2	Aproximaciones „	„ 500 al anterior y posterior al 2do. premio „ 1,000
2	Aproximaciones „	„ 200 al anterior y posterior al 3er. premio „ 400
99	Aproximaciones „	„ 100 al resto de la centena del 1er. premio „ 9,900
99	Aproximaciones „	„ 100 al resto de la centena del 2do. premio „ 9,900
99	Aproximaciones „	„ 100 al resto de la centena del 3er. premio „ 9,900
2,276	Premios	$525,000

Los premios se pagarán por la lista oficial que autorizará esta Dirección General.

HABANA, AGOSTO 3 DE 1935.

Adalberto Ramírez Sala,
Director General. P. S.

M.E.C.D. 2016

DE DIA EN DIA

¡POBRE María Dolores!

Fué el suyo un suceso relativamente trivial entre la balumba de trágiros acontecimientos que por entonces se desarrollaban...

Sin embargo, el alma popular, ya casi anestesiada por efectos del terror y del prolongado sobresalto—así ven llegar la muerte los tripulantes de un buque depués de agotadas sus fuerzas luchando contra la tormenta—tuvo todavía un gesto de angustia ante el dolor de aquel drama inesperado y cruel.

Y los periódicos, que ya apenas consagraban lugar preferente a la explosión de una máquina infernal en la vía pública o al choque sangriento entre dos facciones rivales, reflejaron el estado de ánimo que causara la noticia del pequeño suceso, dedicando extensas informaciones a la muerte de la pobre María Dolores, que hasta en el nombre parecía ostentar una aureola de martirio.

Ocurrió hace justamente un año y los reportajes periodísticos llevaron al lector al día siguiente hasta una blanca sepultura de mármol, que quedó a su vez sepultada bajo una montaña de flores, tributo póstumo de manos amigas y hasta puestas allí por manos extrañas como oferta conmovedora de ese dolor anónimo que a veces hermana a las multitudes.

Mas todavía la publicidad no terminó en aquel punto. El sentir general quería conocer el por qué de tan lastimero suceso. Y los noticieros, ávidos de satisfacer el interés de las gentes, se hicieron eco todavía de cien hipótesis que trataron de explicar, inútilmente, el motivo del suicidio de aquella bella jovencita, que tras las estrecheces de una mala situación económica de su familia, estaba a punto, precisamente, de entrar en posesión de una cuantiosa herencia.

Al fin, otros sucesos reclamaron la atención de todos y los investigadores dejaron a un lado el doloroso tema sin haber desentrañado el misterio de esa muerte.

Yo sé, sin embargo, quién mató a María Dolores, y quiero decirlo en el aniversario de su trágica desaparición.

Porque no hubo tal suicidio. Habéis de saberlo. Ella no se mató. ¡La mataron! ¿Quiénes? Los que formaron un ambiente en el que resultaba una gracia, cuando no una cosa muy natural, que una jovencita anduviera con una pistola en la cartera. Y María Dolores se mató con na pistola que solía mostrar cuando se ponía a buscar el creyón, y que para su espíritu infantil sólo representaba un juguete, sencillamente porque se puso a jugar a que se mataba.

Quédele ese consuelo a la triste madre. Puede estar segura de que su hija no le causó ese eterno dolor voluntariamente. Ella no se mató. La mataron esos malvados y cretinos a quienes tiene el derecho de emplazar ante el tribunal donde se castigarán en definitiva todas las iniquidades de este mundo.

Tartarín de Tarascón.

POLONIA HA NIVELADO SUS PRESUPUESTOS MEDIANTE POLITICA DE ECONOMIAS

NUEVA YORK, septiembre 26. (AP.)—Mediante una rígida política de economías en los gastos públicos, Polonia ha nivelado sus presupuestos por vez primera desde la depresión y ha entrado ahora en una senda que le llevará a la completa rehabilitación económica, según declaró el coronel Adam Koc, subsecretario de Hacienda de Polonia.

Jefe de la delegación oficial que representa al Presidente Ignacio Moscicki, que llegó aquí recientemente en el primer viaje del nuevo buque motor polaco «Pilsudski», el coronel Koc continuó rumbo a Washington para presentar sus respetos al Presidente Roosevelt.

ROOSEVELT DESIGNA UN COORDINADOR SOBRE LA COOPERACION INDUSTRIAL

WASHINGTON, sept. 26. (AP).—El Presidente Roosevelt ha designado a George L. Berry, jefe laborista, para que se haga cargo de supervisar las conferencias de los hombres de negocios al objeto de acelerar la rehabilitación y reducir el desempleo.

Berry recibirá el título de «Coordinador para la cooperación industrial».

Sin el menor comentario, la Casa Blanca dió a conocer dos órdenes ejecutivas destinadas, según parece, a fomentar los convenios comerciales «voluntarios» que reemplacen a los códigos de la «NRA».

PARA COMPRAR PETROLEO MEXICANO HACEN GESTIONES LA GRAN BRETAÑA E ITALIA

CIUDAD MEXICO, septiembre 26. AP.—Han llegado a esta capital representantes de Italia e Inglaterra para llevar a cabo la compra de importantes cargamentos de petróleo, según se ha sabido en los centros mejor informados de esta capital.

Pedro Guasti, representante italiano, se negó a tratar con los periodistas acerca de la finalidad de las compras, pero visitó la Cámara de Comercio para obtener informes sobre las existencias de petróleo y precios, pidiendo noticias al mismo tempo sobre el henequén.

BROMAS Y VERAS

Por Joaquín ARISTIGUETA

ESTE señor que se firma, con letra de máquina, «Martín», bien podía hacerlo de su puño y letra y con su verdadero nombre; pues cuando se sale a la liza polémica debe hacerse a cara limpia y sin tapujos.

Lo lamentable es el tono, insultante, ofensivo. ¿Por qué? Yo defiendo a la porción cubana infantil y femenina, mujeres y niños, de la otra parte de cubanos (menos de los que se creen) que, movidos de egoísmo sin meditación, se lanzan sobre la propiedad de esos niños y de esas mujeres, que es el trabajo de sus padres y maridos; y, por esto, que es tanto como defender la civilización cubana, se ofende a mi Patria. Y cuando la defiendo con un somero repaso culto, se añaden aún mayores ofensas, que no caen sobre España (cuyos valores ya están harto repasados y reconocidos por el mundo científico) sino sobre quienes, en su pasión descubren su gran ignorancia.

Véase, sino, a este señor Martín con qué euforia, con qué voluptuosidad, con cuánta alegría se pone, él solito, en la picota a escarnio público.

Sr. Aristigueta:

Vd. no está en lo cierto cuando se refiere a los inventos adelantos de España, tal parece que Vd. escribe para gente ignorante.

«El primer instrumento telegráfico fué inaugurado en 1844 estableciéndose entre la Ciudad de Washington y Baltimore. Aparato inventado por el Catedrático Samuel Morse hábil físico de los Estados Unidos. Después fué perfeccionado por el eminente físico Mr. Whetstone cuyos adelantos se inauguraron por primera vez en Inglaterra. Después por Francia Alemania y por último por España».

«La primera idea del Telescopio fué concebida por el italiano Zeucchi en 1616, perfeccionado después por Anstron Gregory de origen escosés en 1675».

«El vapor, la primera máquina fué propuesta por el inmortal sabio francés Dionisio Papín, natural de Blois y nació en Agosto de 1645 y murió en 1714. Este sabio construyó la primera máquina de vapor aplicada a la industria en la Ciudad de Darmouth, Inglaterra».

«El primer vuelo se efectuó el 7 de Enero de 1785, se levó el aereostato con el aereonauta francés Blanchard acompañado del irlandés Dr. Jeffries en un globo de gas hidrogeno. Salió este globo de Douvres a Calais atravesando el brazo de mar que separa a Inglaterra de Francia.

«Todo el que aquí tenga ideas sanas y convicciones patrióticas, que posea conocimientos del pasado de España en Cuba y toda la América ha de convenir que todo lo malo que tiene esta sociedad procede de haber sido colonia española, y lo poco y casi nada que tiene de bueno es lo asimilado del ambiente americano. Es por eso y no por otra cosa el por que los españoles sensatos mandaban a sus hijos a educar a los Estados Unidos».

«Toda su argumentación sobre la Ley de 100 por 100 como Vd. dice, resulta muy pobre comparada con la razón de la Ley, nadie más que usted hace propaganda a favor de la misma. Mientras se hable del asunto más se arraiga. Y créame señor aquí nadie odia al español, ese odio lo estén Vds. incubando solamente para darle vida a un periódico puramente mercantil. Eso lo saben los españoles y los cubanos. El DIARIO DE LA MARINA desde su fundación siempre fué un órgano fundado y sostenido por las clases que siempre han lucrado con las desgracias de este pueblo, ese periódico siempre está presto a halagar la clase mercantil que explotó y explota la hospitalidad cubana».

En mis apuntes, para terminar voy citarle algunos inventos de sus paisanos peninsulares: las apargatas, el garrote, las boinas, el arte de sonarse la nariz con los dedos, no lavarse nunca los pies, oprimir a los débiles y por útimo la botija que para que se mantenga derecha es preciso recostarla a la pared».

«Ya le digo, sus escritos lo más que hacen es hacernos reir, pues es usted tan torpe que no ha sabido dar en el clavo. Cuando habla usted de civilización, que civilización podían dar las emigracones que llagaron a Cuba desde la época del descubrimiento, aquellos elementos nocivos, detritus de la metrópoli, con frecuencia criminales declarados judicialmente».

«Ya le volveré a escribir, esta no es mi profesión, pero deseo ilustrarlo y hacer historia documentada que Vd. necesita».

Nada más por hoy y hasta pronto de Vd. s. s.

Martín.

Dejemos insultos a un lado, que bastante pesar ha de tener quien así juzga de sus antepasados, porque así los ignora. Vayamos a la discusión científica:

TELEGRAFO: Si he dicho que CUARENTA AÑOS antes que el resto del mundo, tenía España telégrafo, que lo instaló en Madrid, y doy como documentos probatorios una memoria de Academia y una Gaceta Oficial, ¿no es ingenuo insistir en que fué Morse cuarenta años después, el inventor? Y si Marconi reconoció públicamente que se informó de Salvá, el verdadero inventor, ¿qué valor tiene lo que insistan en decir los «Martínez»?

TELESCOPIO: Zucchi en 1616 no inventó nada. Dijo que lo había pensado, sin dar detalles, planos, métodos ni modo de realizar el pensamiento. Y esto lo dijo el P. Zucchi (no Zucchi) en 1652. Dijo que lo había pensado en 1616. También pudo pensar en volar, o decirlo. Pero, si no dijo cómo, ni hizo el aparato, no inventó ni Gregory pudo «modificar» lo que no existía, por lo menos de Zucchi.

La invención se le atribuye a Jacobo Mercio en 1662 (un año antes que Gregory) pero dice el Profesor Peset, «la primera obra escrita sobre tan maravilloso aparato, del italiano Sirturo (1628) dice que es ARTE HISPANO, pues aprendió en Gerona a construirlo, «en cuya ciudad (textual) lo fabricaba ya Rogete un siglo antes con lantes convexas de 24 pulgadas de diámetro «atestiguándolo Collín, Robirón y Brewster, y el propio Galileo utilizaba los telescopios de Rogete y otros aparatos cosmográficos españoles».

Así pues, la lente es de Alhacen, español, base del telescopio; y el telescopio de Rogete, un siglo antes que «su» inventor, también español.

VAPOR: Según el archivo de Simancas, el vasco Blasco de Garay movió la goleta «Trinidad» de 200 toneladas en Bacelona y Málaga en 1541: dos siglos antes que «su» inventor. Pero ¿sabe cuántos se disputan el hallazgo?; pues vea: Francia: lo achaca a Salomón en 1615 y a Papin en 1688 (fecha que usted no cita) Italia lo atribuye a Branca en 1629: Inglaterra al Marqués de Worcester en 1663, a Morlan en 1683, a Savery en 1698 a Watton en 1762, a Jouffroy en 1752 y a Flunton en 1810. Y Estados Unidos a Fulton en 1807.

Pues bien, antes que todos, y por si Blasco de Garay no vale, Juan Bautista, Escribano de Valencia, había construído en 1606 (un ratito antes que todos esos señores) la «máquina de vapor aplicable a las industrias, capaz de levantar hasta la Gran Pirámide» (Peset).

VOLAR: Antes que el vuelo de Blanchard en 1785, que usted refiere, hicieron sus experimentos los hermanos Montgolfier en 1781, pero un poco antes, en 1709 voló Guzmán con su «passarola» de aire caliente en la Corte de Lisboa.

En 21 de Noviembre de 1783, (dos años antes que «su» inventor) Pilatre de Rosier y d-Arlandes ascendieron en París con aire caliente; y diez días después, con hidrógeno. Y muy poco después, ascendió en Madrid Lunardi, también con hidrógeno. Ya ve usted lo bien enterado que está.

Pero es el caso que en el siglo IX (casi mil años antes) ya el español árabe Ibn-Firmas, médico del Califa de Córdoba, había volado según se describe en libro que fué a pasar a la Biblioteca Nacional de París.

Esto, en cuanto a globos: que en cuanto a aeroplanos, en 1902, antes que los hermanos Wright, se estrelló en Aranjuez un héroe oscuro, un Antonio Fernández con su biplano. Por fortuna, para la aeronáutica, la suerte no quiso que los Wright se estrellaran. El azar dió, al primero la tumba y a los segundos la gloria. Pero la verdad no varía por eso.

Ya ve, pues cómo no soy yo quien necesita la historia documentada, sino usted. Y después de este «revolcón» no le quedará duda alguna de que sí, que escribo para ignorantes.

Ah; se me olvidaba: América dió hombres ilustres, discípulos de los sabios que mandaba aquí España. Cuba es ejemplo. Preséntenme los ilustres cubanos de la Cuba Libre, capaces de parangonarse con los que hizo y dejó España como Saco, Varela, Lanuza, Montoro, Bustamante, la Avellaneda, Martí, Heredia etc. etc.

Otro sí: ignora usted lo que es «civilización». Los diez mandamientos de la Ley Cristiana puede conocerlos cualquier analfabeto, y contienen más civilización que todos los progresos habidos desde Cristo acá.

Ahora espero la prometida «historia documentada» a ver si se atreve: pero le ruego que suprima los insultos que no demuestran nada, más que su incorrección.

Los muebles del bebé.

EL ENCANTO se complace hoy en llamar la atención de todas las mamás y de las que están próximas a serlo sobre sus interesantísimas colecciones de muebles de bebé. Interesantísimas por la belleza de estilo y la excelencia de calidad y mano de obra que resaltan en cada pieza, e interesantísimas, además, por la economía proverbial de sus precios. He aquí unos ejemplos:

Coche-cuna plegable con vestidura exterior impermeable y varillaje esmaltado, ruedas reforzadas con zunchos de goma. **14.75**

Coche-cuna plegable con vestidura de otomano, varillaje esmaltado y ruedas con zunchos de goma. **8.50**

Coche-silla plegable con vestidura de otomano verde o Kaki, varillaje esmaltado y ruedas con zunchos de goma gruesa——**6.95**

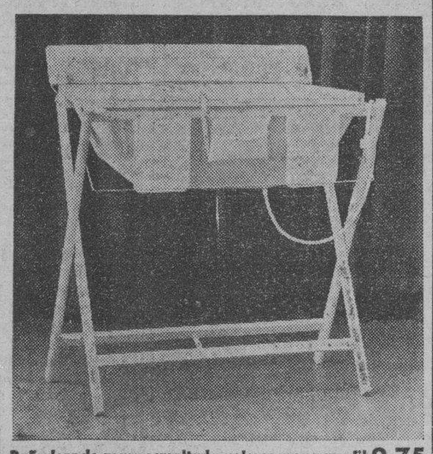

Bañadera de goma esmaltada, colores rosa y marfil **9.75**

Silla de combinación para tres usos construcción muy sólida. Esmaltada en marfil o natural **14.50**

Corralito de madera muy fuerte, de absoluta seguridad, esmaltado en color marfil. Tamaño: 40x40——**9.75**

TERCER PISO.

LE INTERESA VER NUESTROS SURTIDOS DE JUEGOS DE TOCADOR, ALBUMS PARA FOTOGRAFIAS, LIBROS RECORDS, LAMPARAS, ETC. Y DEMÁS ARTÍCULOS DE BEBÉ.

El Encanto

El Departamento Postal servirá a usted cualquiera de los artículos anunciados.

HOMENAJE A LA POESIA

DE AMBROSIS MARTINS, SERVIDOR DE LA CULTURA.—EL CASO DE ARMANDO GODOY

Especial para DIARIO DE LA MARINA

EN el aula austera y resonante de la Sorbona, en los periódicos de las veinte fraternas naciones de América, en las lujosas páginas de «El Manuscrito Autógrafo» o de cualquiera otra revista de París, Carlos Deambrosis Martins ha laborado sin tregua, por un intercambio intelectual efectivo entre Francia y las repúblicas latinas del otro lado del Océano. Traductor fiel y versado en el difícil arte de vaciar en el molde preciso de nuestro idioma el oro derretido que se escurre de los crisoles de Flaubert y de Proust hasta dorar las páginas de Francis de Miomandre o de Adolphe de Falgairolle, crítico además en sus mejores horas o, más bien, estudioso glosador de las más áridas doctrinas estéticas el tenaz escritor uruguayo suscita, por sí sólo, una corriente cultural de aproximación franco americana, llena de ecos y de resonancias en todos los sectores del pensamiento.

A su nutrida y constante tarea en la prensa de los países de habla española, Deambrosis Martins sumó en 1934 dos libros: una traducción de «El Mucisismo Escultural» de Jean Royére, y un estudio-conferencia sobre «La Poesía de Armando Godoy» La órbita crítica del escritor se ensancha ahora con un nuevo libro **«Armando Godoy, poeta francés»** (Editorial Ercilla, Santiago de Chile, 1935), recopilación minuciosa de documentos y análisis comprensivo de la obra de uno de los líricos que más han ocupado la atención de la Francia intelectual, desde Camile Mauclair y Henri de Regnier hasta Paul Fort y Francia Jamms. La discrepancia entre este libro firme y sólido y la apresurada labor periodística de Deambrosis Martins es sólo aparente; en los dos aspectos de su actividad se mantiene el mismo espíritu informador, el mismo anhelo de divulgación y de claridad, el mismo noble propósito de servir a la cultura.

Este aporte biográfico y bibliográfico sobre Armando Godoy aparece en circunstancias especiales: en la hora crepuscular en que el poeta se retira a su villa «La Pyrole» —en medio del paisaje aquietador de Suiza— desengañado de las vanidades del mundo, pobre y asaeteado de una luz mística. Cuando el autor del «Carnaval de Schumann» poseía un lujoso hotel en París y varias casas en Cuba y numerosas acciones en las grandes empresas americanas, un libro de apología hubiera parecido servil e insincero. Mas, en estos momentos de revisión de una vida, de retiro deseoso de paz y de vuelta **al espíritu**, el libro de Deambrosis Martins es un intenso generoso de rehabilitación de un alto poeta, y el homenaje más ferviente a su poesía.

—II—

Escribir con perfección en lengua extraña es grande empresa. Mas, producir al mismo tiempo emoción de belleza, es suceso extraordinario, Y este es el caso de Armando Godoy, cubano de origen, que con una veintena de cuadernos de poesía en francés, ha conquistado el laurel más fresco de la crítica y ha encontrado innumerables glosadores de su obra. Con él se repite una vez más un hecho cautivante de la historia literaria y se suma un nuevo nombre a la lista de americanos que escribieron en la lengua más fina y matizada del mundo: Heredia, Lautremont, Laforgue, Stuart Merril, Gabriel Soulages, Jules Supervielle. El prosista mayor del siglo XIX, Juan Montalvo, también escribió en francés su «Terremoto de Ibarra» que le mereció una carta de Víctor Hugo. Mas esto fué ocasionalmente, que el vino espumoso de su humorismo y de su gracia lo guardó siempre, el autor de los «Siete Tratados», en los barriles curados y añosos de la más castiza procedencia castellana.

«Los trofeos» de Heredia fueron tallados íntegramente en francés, con una plasticidad y una sobriedad no alcanzadas aún por ningún poeta en ese idioma. La materia fluida, musical, anfibológica, con que trabajaron los cantores de «La Pléyade», adquiere en Heredia la solidez y los contornos netos del bloque estatuario. Lautreamont es el salto sobre el límite, la insurrección contra la cordura, la claridad y el equilibrio franceses. (En cambio todo Laforgue es un viaje en diligencia bajo la luna, y su poesía está de acuerdo con el temperamento de la «dulce Francia»). Jules Supervielle es la evasión hacia el desorden cósmico, la tentación de la aventura no cumplida en tierras de pájaros raros y gozos inéditos.

¿Cuál es el significado de la obra de Armando Godoy? Más que una virtuosa ejecución de variaciones rítmicas —algunas adaptadas de la métrica castellana y otras ya existentes en Francia antes del simbolismo que instauró el imperio del alejandrino—, su poesía es la parábola de un alma que pasa de la melancolía terrena al fervor ritual y al consuelo católico. Sus comentaristas se han obstinado en hacerle descender en línea recta del inquietante jardinero de «Las Flores del mal», acaso porque alguna vez escribió una «Estela para Carlos Baudelaire»; pero a primera vista salta, al contemplar toda su obra, que Godoy está más cerca de Verlaine. Baudelaire es voluptuoso, rebelde, torturado. Verlaine es dulce, amoroso, triste, arrepentido. Y estos son cabalmente los calificativos que se pueden aplicar a Armando Godoy, cuyo último libro «Du Cantique des Cantiques au Chemin de la Croix» resume en el título su biografía espiritual.

Primero fueron las canciones criollas, la tristeza y la ternura del amor, la exaltación y el canto a los cuatro elementos; y luego las letanías de la Virgen, la interpretación de la misa y el signo de la cruz. Poesía litúrgica más que poesía religiosa —como dice muy bien uno de los comentaristas citados por Deambrosis Martins— la de los últimos libros de Godoy es la realización de un alma despojada de los bienes terrenales, en ruta hacia las altas moradas.

En este tránsito hacia el quinto cielo de la pureza católica, nacen y se mueven las más delicadas músicas. Porque la poesía del autor de «Hosanna sobre el sistro» es, ante todo, música. Música a la sordina generalmente, y algunas veces tempestad de órgano, que el poeta ha logrado obtener por la más acabada técnica verbal. Y en este verbalismo **o musicismo**, como lo ha llamado bellamente el esteta Jean Royére, reside la bondad máxima de esta poesía que se falsea por lo mismo con la traducción, pues aprisionada en la jaula férrea del castellano pierde sus virtudes sinfónicas —su orquestación de maravilla y aparece reducida, desnuda, como el hueso de la fruta sin la pulpa coloreada y sabrosa. Sin embargo, algunas traducciones magníficas de Eduardo Avilés Ramírez —que Deambrosis Martins inserta de modo inteligente al final de su estudio sobre Godoy— conservan las esencias y las resonancias del original francés, como algunas estrofas del «Brasero Místico», el mejor libro del poeta, o su mejor «partitura verbal» —para nuestro gusto— pues en sus páginas revuela un espíritu cósmico y panteísta y no devoto en el sentido unilateral.

Por esta subordinación a la música (que algunos poetas franceses han llevado al extremo, como se puede ver en el estudio de André Spire «La Boca y la Oreja o el placer poético considerado como un placer muscular»), Armando Godoy pertenece a la escuela simbolista, que el derrumbarse de ideologías de la postguerra no ha logrado enterrar del todo. Y por el clima poético en que vive, está al lado de Darío, de Silva y de Amado Nervo. Esta sensibilidad triple y esta triple virtud —las repeticiones alucinadas del poeta de los «Nocturnos», la versificación suntuosa y musical del defensor postrero de los cisnes, y el temblor místico y monjil del mexicano— Godoy las ha expresado de modo sintético y quintaesenciado en lengua francesa, constituyendo su obra algo así como la voz de la América poética en el corazón de París, o mejor como un soplo de melancolía llegado desde las costas listadas de caña de azúcar, del nuevo Continente.

Hacía falta, pues, un libro de divulgación, una monografía documental y desinteresada como la de Deambrosis Martins **«Armando Godoy, poeta francés»**, para completar el panorama de la poesía americana en los últimos tiempos. De esa poesía americana que va gradualmente ensanchando su radio geográfico y su circunferencia espiritual, hasta expresarse en francés como lo hace ahora por boca de Armando Godoy, que es para André Devaux «el hombre que escucha la angustia pascaliana de las flores». Y que para nosotros es, sobre todo: el último huésped de la torre de marfil.

Jorge Carrera ANDRADE.

(El Hávre, 1935).

VIDA MUNDIAL

Por Tiburcio CASTAÑEDA

La Liga de las Naciones de Ginebra renueva su promesa de tratar de evitar la guerra entre Italia y Etiopía.

SE puede comprender la dificultad de una campaña de Italia en Etiopía, comparándola con la guerra que sostuvo Francia en Marruecos.

En la campaña del Riff se pudo observar las ventajas y los inconvenientes de las armas modernas. Las legiones de Mussolini no irían contra antagonistas como los chinos que trataron de asustar a Gordon metiendo ruido.

Los franceses emplearon veinte años de lucha para pacificar Marruecos; y el Riff no presentó en ningún momento las características que presenta Etiopía. En esa tierra que los italianos codician, las montañas son altas, el terreno escabroso y difícil para una campaña.

Sólo en la fase del Riff de la campaña de Marruecos, cuando Abd-el-Krim atacó seriamente la posición de los franceses en Marruecos, usaron éstos los procedimientos que Mussolini ha preparado ahora para Etiopía.

Antes y después del Riff, siguieron los franceses una táctica distinta, y a base de dinero y medicinas, cambiaron su política.

Primero, procuraron los franceses que se les invitase a Marruecos por el Sultán, como «su protector», y desde entonces han continuado allí, con esa misma actitud. Y han visto que ese procedimiento les facilitó sus operaciones militares, ayudando de paso al Sultán, para restablecer su mando sobre sus súbditos disidentes.

La política normal para subyugar, pudo emplearse por los franceses en Marruecos, en dos fases: la política de los «Caides» y la política de Lyante y de la «mancha de aceite». La primera, la cual fué la entrada original en Marruecos, cuando el Sultán invitó como protector, se consideró en general como de buen augurio, porque se amplió la autoridad del Sultán. Y la segunda, la política de la «pacificación» llegó por sus pasos contados.

Bajo la presión del Riff, los franceses han desarrollado operaciones, en 1925 y 1926, después particularmente del Mariscal Petain, cuya experiencia ha sido más europea que colonial, y de tomar el mando.

Las fuerzas combinadas de Francia y España en Marruecos han excedido de 300.000 hombres. Parece dudoso que Abd-el-Krim, tuviese nunca treinta mil hombres bajo su dudosa autoridad.

Y sin embargo, fué preciso que las armas combinadas de España y Francia luchasen cerca de dos años contra Abd-el-Krim, no porque el ejército de este último fuera superior en número y táctica, al contrario la superioridad de españoles y franceses era de diez hombres contra uno del conjunto marroquí; pero los rifeños tenían mucho más facilidad de movimiento para poder evadir la persecución de las tropas conjuntas de España y Francia.

Es evidente que si se renovase en Etiopía la guerra que españoles y franceses tuvieron con los marroquíes en el Riff, había de durar la campaña luengos meses; porque los caminos son accidentados, y los rebeldes están en su propia tierra, facilitándoseles por todo ello la lucha.

VENTA ESPECIAL de ZAPATOS DE INVIERNO

Rebajados de 8.00, 10.00 y 12.00, a

2.90, 3.90 y 4.90

Una colección extensísima de finos estilos de gamuza, charol y piel correspondientes a la entrante temporada invernal, y que por ser muestras en su mayor parte podemos ofrecer ahora a 2.90, 3.90, y 4.90, habiendo de ser más adelante su precio regular 8.00, 10.00 y 12.00. Aproveche esta sensacional Venta de Principios de Temporada. Tercer piso.

El Encanto

El Departamento Postal servirá a usted cualquiera de los artículos anunciados.

M.E.C.D. 2016

9A SECCION L

TELEFONOS:
Quejas M-7911
A. Clasificados .. A-8888

DIARIO DE LA MARINA

TELEFONOS:
Dirección A-3277
Redacción A-3265
Sección de Sports M-7913

9A SECCION L

AÑO CIII — EL PERIODICO MAS ANTIGUO DE CUBA. — LA HABANA, VIERNES, 27 DE SEPTIEMBRE DE 1935 — ACOGIDO A LA FRANQUICIA POSTAL. — PAGINA TRECE

HEMEROTECA NACIONAL ENTRADA 16 OCT. 1935

LA ACTUALIDAD

Una exposición razonada

por LEON ICHASO

LA Sociedad de Dependientes de Restaurants, Hoteles y Fondas de la Habana ha enviado al Director de este periódico Dr. José I. Rivero, una detallada exposición en que se expresan sus fines, la importancia de su labor social, armonizadora y progresista y los contratiempos y preocupaciones que con ciertas leyes y principalmente con la de la de Nacionalización del Trabajo ha venido sufriendo.

Lleva esa Sociedad cuarenta y siete años de existencia, durante los cuales se ha esforzado con especial empeño por «propagar la cultura, la unión y confraternidad de todos sus asociados». Creó, para este fin, las secciones de Cultura y Beneficencia. Son muchos los socios que en sus enfermedades, en el desamparo de su invalidez y en su paro forzoso han sido protegidos y socorridos por esta sociedad.

La seriedad y el celo de sus asociados en el cumplimiento de su deber y su aptitud para el trabajo, han ganado la confianza de sus patronos que los eligen con preferencia para los servicios de sus casas.

Tan amplio y tan liberal ha sido el espíritu de esta Sociedad, que la palabra «extranjero» no ha sonado en ella para nada. «Al que quiere regresar en ella—dice la citada exposición—no se le pregunta el lugar donde nació». Tiene, además, en sus estatutos un artículo, según el cual «para solicitar ingreso, se ha de adjuntar una certificación en que conste satisfactoriamente que el solicitante lleva dos años de residencia en el país y que es nativo o nacionalizado». De aquí nace el que cuente esta Sociedad con numerosos cubanos y el que no pocos de ellos hayan desempeñado puestos de tanta confianza como el de presidente social, presidente de la Sección Benéfica y tesorero.

Son, pues, a todas luces inmotivadas e injustas la ansiedad y hostilidad con que con la Ley de Nacionalización del Trabajo y con otros pretextos se la ha perseguido.

Conocido y comentadísimo fué el caso reciente en que hallándose reunidos para celebrar una junta, previa y debidamente autorizada por el gobernador de la provincia, fueron detenidos y recluídos en el Castillo del Príncipe 136 de sus asociados. La prueba manifiesta y fehaciente de inculpabilidad está en el fallo del Tribunal de Urgencia, que absolvió a todos los detenidos.

En cuanto a la ley de Nacionalización del Trabajo, hay especialísimo ahínco en desplazar a los ciudadanos nacionalizados que pertenecen a la Sociedad de Dependientes de Restaurants y Hoteles y Fondas de la Habana, aunque lleven largos años de residencia en Cuba y aunque hayan constituído su hogar cubano con prole de cubanos nativos.

Aun prescindiendo de los gravísimos daños que con dicha señalada ley se infligen a sus víctimas, cubanas y españolas, debieran medirse siquiera los hondos perjuicios que con ella se irrogan al turismo. Son los hoteles los que como muy atinadamente lo indica la exposición que comentamos, «están en contacto más directo con el turismo», cuya excepcional importancia para la economía y vitalidad de Cuba no es necesario encarecer. Estos hoteles necesitan un personal apto, idóneo y experto para su servicio. Si no cuentan con él, los turistas que buscan aquellos lugares donde disfrutar de mayores comodidades y donde más placenteramente puedan pasar su temporada, se alejarán de la Isla e irán a otros países en que los encuentren.

Los dependientes de hoteles y restaurants no pueden improvisarse. Hay en todas estas ocupaciones cierto tecnicismo, cierta pericia que no se adquieren más que con un largo y cuidadoso aprendizaje y ejercicio. Se requieren todavía mucho más estas cualidades en que el refinamiento se ha acendrado tanto, aun en hoteles de segunda y tercera categorías.

Este punto, que tan decisivamente influye en el servicio de hoteles y restaurants y, por lo tanto, en la atracción y el fomento del turismo, no se tiene en cuenta en la aplicación del Cincuenta por Ciento. Se pretende con harta frecuencia sustituir a un dependiente avezado y probadamente apto con un individuo bisoño, sin práctica ni experiencia de ninguna clase. El lector recordará los casos de esta índole referidos en cartas por nosotros publicadas y comentadas. Son gravísimos los trastornos y los perjuicios que con estas sustituciones se producen a la marcha de los hoteles.

Tienen, por lo tanto, sobrada razón en las quejas de su exposición, firmada por su presidente, Sr. Rafael Rodríguez Fernández, y su secretario interino señor José Blanco Prieto, la Sociedad de Dependientes de Restaurants, Hoteles y Fondas de la Habana. Esperamos que así lo han de comprender los altos funcionarios de la secretaría del Trabajo, a quienes atañen estas cuestiones.

¡¡¡ Bismágen !!!
La ciencia lo distingue. El mundo lo elogia, porque cura las enfermedades del
ESTOMAGO, hígado, VESICULA
úlcera gástrica y duodenal, COLITIS o intestinos
aún en casos que parecían incurables.
Compruébelo en Ud.: ensaye con un frasco del prodigioso patente moderno "Bismágen" y
bendecirá la hora en que decidió tomarlo.

"LA VOZ DE ITALIA"
A los Italianos residentes en Cuba
Avisa, que desde hoy, 25, dará comienzo a sus trasmisiones de un Noticiero directo de Italia por onda larga, Estación C. M. C. Y. (Kc. 1030) y onda corta: Estación C. O. C. H. (m. 31.8), todos los días de 11.30 a 12 a. m.

LERROUX IRA A BUENOS AIRES, EL MES DE OCTUBRE, REPRESENTANDO A ESPAÑA

SERA REVESTIDA DE MAS SOLEMNIDAD LA FIESTA DE LA RAZA

El nuevo Gabinete español constituído por el señor Chapaprieta estudiará hoy el plan para su obra legislativa

El Consejo de Ministros insistió en la confección de la nueva Ley Electora proyectada, para sujetarse a la misma en la celebración de las elecciones municipales hispanas

MADRID, septiembre 26. (WP.)—El nuevo Gobierno, después del Consejo celebrado en Palacio bajo la presidencia de Alcalá Zamora, se reunió en consejillo, bajo la presidencia de Chapaprieta, asistiendo a la sesión el nuevo ministro de Marina, señor Rahola, que acababa de llegar de Barcelona, y a quien se informó de lo tratado en el consejo de Palacio.

Mañana volverá a reunirse el Consejo de Ministros para fijar el plan que ha de desarrollar en el Parlamento, al mismo tiempo que estudiará dieciséis decretos relativos a la ley de restricciones

El Consejo se ocupó de la expedición del capitán Iglesias al alto Amazonas, cuya salida se había anunciado para el 12 de Octubre, manifestando el ministro de Estado, señor Lerroux, que el presidente del Patronato de la expedición, doctor Gregorio Marañón, había pedido que se gestionaran rápidamente facilidades por parte del Gobierno brasileño y que, si es posible, incorpore técnicos de ese país a la expedición. Caso de que las gestiones se prolongaran, se aplazaría la salida del «Artabro».

También acordó el Consejo impulsar la celebración de la Fiesta de la Raza, que últimamente se había reducido a un acto frente a la estatua de Colón, a fin de evitar que en los países americanos se celebre con mayor entusiasmo que en España.

Este año habrá desfiles militares, además de otras celebraciones.

Insistió el Consejo en la confección de la ley electoral para efectuar elecciones municipales.

Alcalá Zamora pidió al nuevo ministro de la Gobernación, señor Blanco, una relación de los ayuntamientos suspendidos, clasificando a los concejales destituídos.

El Infante don Juan de Borbón se propone dar la vuelta al mundo en su vaiaje de boda, la que será el 12

Nueva York será la primer etapa de la luna de miel. La prometida se encuentra muy conmovida con la noticia de que muchos españoles modestos asistirá al matrimonio

PARIS, septiembre 26. (AP.)—El Infante Don Juan, hijo del ex rey Don Alfonso de España, y su prima la Infanta María de las Mercedes de Borbón y Orleans, se proponen ir a los Estados Unidos como primera etapa del «viaje de novios alrededor del mundo que proyectan realizar después de la boda, la que se efectuará en Roma el 12 de Octubre.

El Infante don Juan y su novia, hija del Infante don Carlos de Borbón, esperan embarcar para Nueva York días después de la ceremonia nupcial, cruzando los Estados Unidos en dirección al Oeste. Desde la costa del Pacífico seguirán viaje a Oriente.

La Infanta de ojos azules se encuentra muy atareada con los planes para su trousseau. El traje de novia, que es regalo del novio, de acuerdo con la costumbre española, es de lamé de plata con una larga cola. Con ese traje usará un velo de tul blanco con adornos color naranja.

Según los amigos de la Infanta, Su Alteza se encuentra sumamente conmovida con motivo de las noticias que han llegado hasta ella informándole que muchos españoles de las clases más pobres se proponen trasladarse desde España a Roma para asistir a su boda.

A la residencia de la familia de la novia en París están llegando numerosos regalos, entre los que abundan los encajes y los objetos de plata.

NUEVO SUBSECRETARIO DE JUSTICIA Y TRABAJO

MADRID, septiembre 26. (WP.)—Ha sido nombrado subsecretario del ministerio de Justicia y Trabajo el señor Justo Villanueva, de filiación radical.

LA DIPUTACION PERMANENTE SE OCUPARA DE BARCELONA

MADRID, septiembre 26. (AP.)—Anúnciase que la Diputación Permanente del Congreso estudiará el sábado próximo el asunto del estado de guerra en Barcelona.

Se estudia el proyecto para crear líneas aéreas postales regulares entre España y la América del Sur

Los Embajadores español y argentino en París efectuaron ya reuniones para el estudio del plan ideado por el segundo, el cual se cree que será bien acogido por Hispanoamérica

MADRID, septiembre 26. (SE.)—La posible participación de España en el servicio postal aéreo a la América del Sur, es objeto de una interesante gestión en la que ha intervenido el Embajador de España en Francia, don Juan Francisco de Cárdenas, en colaboración con la iniciativa del Embajador de la Argentina en Francia, doctor Tomás Le Bretón. El diplomático argentino ha estudiado la aportación que podría España llevar al plan de establecer líneas aéreas postales regulares entre ella y la América del Sur.

Como base de su plan, se hallan los siguientes factores:

«La correspondencia ordinaria de Sud América es transportada por vapores de diversas banderas que tocan en Lisboa o Barcelona como primeros puertos europeos. La correspondencia de la línea del Atlántico deja algunas sacas en Lisboa. Pero la mayor parte sigue a Burdeos, Cherburgo, Inglaterra, Alemania, etc.

La correspondencia del Mediterráneo se desembarca en Barcelona cuando se trata de vapores correos españoles, pero los italianos la llevan casi totalmente a Génova.

Si aviones españoles la tomaran en Barcelona y la trasladaran a París se ganarían de dos a tres días. Este proyecto sólo sería para cartas o paquetes especiales, los cuales pagarían una tasa extraordinaria.

La correspondencia en avión que traen Air-France y la vía Condor (la línea alemana) directamente de América, es muy pequeña en relación del total. Existe, pues, un margen muy grande para este servicio, a base de aviones españoles».

El Embajador argentino en París, originador del plan, ha subrayado el gran interés con el cual los países sudamericanos acogerían el nuevo servicio, que incrementaría rápidamente las comunicaciones con Francia y el resto de Europa. El servicio se haría en los dos sentidos, alcanzando la correspondencia del centro de Europa la última hora de la salida de los correos de Barcelona y Lisboa. El Embajador argentino en Francia resume su interesantísima iniciativa —de la cual ha informado al Gobierno de Madrid su Embajador en París, señor Cárdenas— en la siguiente forma:

«Sería, a mi juicio, una buena oportunidad en la actividad de la aviación comercial española, dado el interés que pone el Gobierno español en fomentar la navegación aérea. Y al prestar un señalado servicio al intercambio postal iberoamericano, España haría una propaganda indirecta, pero muy eficaz, de su turismo.»

SUPUESTO ASESINATO DE UN FABRICANTE DE MANIQUIES

BARCELONA, septiembre 26. (S. E.).—En el Juzgado se recibió de la Policía el informe con motivo de la muerte de Rafael Fontdevila, ocurrida en el taller de maniquíes de su propiedad de la calle Nueva de la Rambla, colgado de una cuerda atada a una viga del techo. En un principio se creyó que se trataba de un suicidio; pero después del informe de la Policía parece que se dibuja la figura de un crimen

El cadáver fué encontrado por la esposa de la víctima y el encargado del taller, al ir aquélla a buscar a su marido, ya que había faltado la noche, de su casa. Encontraron la puerta del taller cerrada por el exterior. En el informe se hace constar este dato interesante, y se añade que al lado del cadáver había una silla con la ropa del interfecto muy bien plegada y con las llaves de la puerta encima de la ropa. Además, el cadáver, por la poca altura que tiene el taller, tenía que estar de otra forma, ya que fué encontrado con los pies tocando el suelo. Además, el cuerpo presentaba varias manchas blancas, lo que demuestra que había sido revolcado por el suelo. Además presentaba una incisión profunda con un instrumento cortante, pero sin pérdida de sangre.

La víspera de su aparición, la víctima estuvo paseando por la mañana con una de sus hijas en el rompeolas, y por la tarde fué al cine con la familia. Cenó a las nueve y media, sin que se le notara nada anormal en su carácter, y salió solo a tomar café, por no querer acompañarle su esposa. Antes de salir de la casa le rogó a aquélla le esperara, pues no tardaría. Tomó café en un bar de la calle del Hospital, y a las doce de la noche, al ver su mujer que no volvía marchó al taller; pero al encontrar el pasador del exterior cerrado dedujo que su marido no se hallaba en dicho lugar y se volvió a su casa, hasta que al día siguiente descubrió el cadáver, en compañía del encargado del taller. En el taller, donde no había señales de lucha, se encontró la funda de una hoja de afeitar que siempre llevaba Fontdevila; pero no se encontró la hoja por ninguna parte.

Se sabe que Fontdevila trabó amistad con un individuo llamado Francisco Santiago, con el que trató de hacer un negocio de películas comprometiéndose a ser el capitalista, aportando 10.000 pesetas que le entregó. Como Santiago le pidiera después más dinero y averiguara Fontdevida que se trataba de un profesional de la estafa, se negó a darle más dinero, y Santiago le perseguía constantemente para que le entregase nuevas sumas.

UNGUENTO MONESIA
ABRE, ENCARNA Y CIERRA DIVIESOS, GOLONDRINOS, LAMPARONES, SIETECUEROS, UÑEROS, PANADIZOS, LOBANILLOS, GRANOS Y CURA LLAGAS, ULCERAS, TIÑA Y DEMAS AFECCIONES DE LA PIEL.
60 AÑOS DE CURAS MARAVILLOSAS

La corrida de despedida de Juan Belmonte en Madrid, revistió los caracteres de apoteosis

MADRID, septiembre 26. (SE.)—Corrida de despedida del fenómeno Juan Belmonte. Toros de Coquilla que resultaron buenos

Comenzó el diestro la faena luciéndose con el capote, hizo una faena de muleta valentísima y despachó al enemigo pronto y bien. El público le ovacionó y cortó una oreja. En el segundo fué el delirio. El veterano estuvo superior con el capote pero la faena de muleta fué algo emocionante. El público se levantó en pleno para ver al trianero pegado a las tablas dando toda clase de pases ceñidos, arriesgadísimos, valiente y temerario como nunca. Tal era la tensión nerviosa que no se oía una mosca en el ruedo. Cuando se cansó de dar pases formidables, cuadró al animal y lo hizo rodar sin puntilla de una estocada hasta la taza. Le concedieron las dos orejas, el rabo, la pata, le regalaron el toro, la lluvia de sombreros y prendas de vestir cubría casi por completo la arena. Juan tuvo que dar dos vueltas al ruedo y a la salida casi todo el gentío que llenaba la plaza le siguió, abarrotando las calles de tal manera que la guardia tuvo que intervenir para despejarlas.

Juan Belmonte

Corrochano le brindó su primer toro y le dió un abrazo al maestro.

Marcial Lalanda estuvo distanciado con el capote en su primero, aliñado con la muleta y breve con la espada. Pitos. En el segundo deslució con el percal, valentísimo y dominador con la muleta y bien con la espada. Ovación y petición de oreja, sin resultado.

Corrochano, en su primero, superior con el trapo haciendo varios quites arriesgadísimos, imponente en la faena, toreando por naturales con la izquierda a pesar de que el toro estaba muy agotado y mató muy bien. Ovación, petición de oreja y vuelta al ruedo. En el segundo estuvo imponente con la capa, haciendo tres quites emocionantes. Los tres matadores se saludan. Corrochano hizo una faena de muleta inenarrable, luciendo su completo y amplísimo repertorio, valentísimo y por fin mató muy bien. Ovación, vuelta al ruedo, orejas, rabo y salida en hombros.

LA ESPAÑA DE HOY

El manifiesto de las Izquierdas españolas

(Por MANUEL AZNAR)

HACE ya tiempo que la opinión española espera la publicación del tantas veces anunciado «Manifiesto de las izquierdas al país». Las izquierdas, a estos efectos, están representadas por Don Manuel Azaña, Don Felipe Sánchez Román y Don Diego Martínez Barrio. Nada de socialismo; nada de sindicalismo; nada de comunismo. Puro y claro republicanismo burgués, con un programa político, social y económico muy avanzado, y dirigido a elevar el nivel de vida de las clases proletarias.

Todos sabemos que en ese «Manifiesto» no aparecerán ideas nuevas, ni soluciones que no nos sean ya conocidas. Cada uno de los tres personajes citados ha expuesto en distintas ocasiones su criterio sobre el arte de gobernar y su interpretación de España. No habrá, por consiguiente, novedades ni descubrimientos.

El «Manifiesto»—cuyos últimos retoques han sido encomendados a Don Felipe Sánchez Román, actualmente veraneante en Villagarcía (Galicia)—aparecerá, probablemente, cuando estén nuevamente abiertas las Cortes y se reanude con toda intensidad la vida política del Gobierno y de los partidos. Lanzar el documento durante los rigores del verano hubiera sido restarle eficacia y empuje, porque gran parte de los españoles que se dedican a los menesteres de la política andan dispersos por esas playas de Dios y sumamente distraídos.

Dicen que el «Manifiesto de las izquierdas» ocupará, aproximadamente, cuatro páginas de un periódico; lo cual viene a indicarnos que, en rigor, no es tal «manifiesto», sino un verdadero programa de Gobierno, articulado en cada una de sus partes, y un compromiso muy minucioso que todos los jefes de izquierda adquieren públicamente para aplicarlo en el Poder cuando el sufragio les lleve a gobernar nuevamente.

En ese programa se examinan los problemas principales de la Nación: el militar, el económico, el agrario, el industrial, el religioso, el constitucional, el judicial, el escolar, el internacional, el del orden público: en fin, todos. Para cada uno de ellos, las izquierdas presentan una solución; y dicen: «esto será lo que hagamos cuando el Gobierno vuelva a nuestras manos».

Como digo antes, la opinión conoce ya, punto más, punto menos, las doctrinas políticas y sociales de las izquierdas; y si espera con ansiedad el manifiesto, no es porque crea que ha de hallar en él remedios milagrosos, sino porque aspira a que las fuerzas políticas se articulen seriamente y a que se constituyan grandes núcleos de orientación homogénea, capaces de regular y normalizar la vida pública del país.

Ya estamos cansados los españoles de la acritud de un combate sin tregua, de las asperezas de una batalla continua, de los sinsabores y amarguras de un rencor nunca extinguido entre los diversos bandos de nuestros compatriotas: deseamos que esto concluya, que nos traigan un poco de paz y de convivencia; que dejemos de ser lobos los unos para los otros. Comprenden las gentes que esto vendrá el día en que las fuerzas políticas, abandonando los métodos de dispersión y de atomización en que actualmente se hallan rotas, formen partidos grandes, de responsabilidad auténtica: por eso tiene ilusión en que el llamado «Manifiesto de las izquierdas» organice grandes masas de opinión en un solo haz y se constituya, en esa zona de España, un instrumento de Poder y de Gobierno, capaz de dialogar normalmente con las organizaciones derechistas.

Las izquierdas—dicho sea de paso—llevan a cabo en ese «programa» una operación política de suma importancia para el porvenir: su franca separación del Partido Socialista. No quieren que se les tenga por rodrigones del socialismo, ni que se les acuse de no tener más ideas ni más métodos de Gobierno que los procedentes de las organizaciones marxistas. Tienden a demostrar que en la burguesía izquierdista existe una personalidad independiente de todas las demás y que, aun cuando algunas de sus tendencias y orientaciones pueden ser gratas al proletariado, no significan rendimiento y servidumbre ante las masas obreras, sino que proceden de un ideario propio, republicano, burgués, liberal, progresivo.

El secreto está en que los obreros afiliados al socialismo comprendan el «Manifiesto». Los republicanos de izquierda entienden que la masa socialista no debe empeñarse en llevar sus conclusiones hasta el extremo, ni en utilizar sistemáticamente las armas de la revolución: esa masa, según los jefes izquierdistas, tiene el mejor camino para lograr importantes conquistas en una política izquierdisa apartada de la lucha de clases, y por consiguiente, su interés reside en apoyar electoralmente a los partidos que suscriben el ya famoso «Manifiesto». He ahí el «quid» de la cuestión. ¿Aceptará el proletariado esas invitaciones? ¿Las comprenderá?

En un artículo anterior, examinaba yo las tres tendencias en que se hallan divididos los directores socialistas: extremista, central y moderada o reformista. Por seguro se puede tener que los pertenecientes a la primera tendencia rechazarán airadamente los términos e intenciones del «Manifiesto de las izquierdas»; los otros dos, en cambio, se sentirán más propicios a la aceptación. Habrá disputas agrias, discrepancias profundas, y no se sabe lo que al final decidirán los votos de los trabajadores. Si la mayoría de los obreros votantes se inclinan del lado del «Manifiesto», nada tendría de particular que los señores Azaña, Sánchez Román y Martínez Barrio alcancen un triunfo comicial de proporciones importantísimas; si, en cambio, el obrerismo marcha por su lado y se refugia en los campamentos de clase, pueden formularse augurios favorables a la causa de las derechas.

Estas son las perspectivas y ésta la importancia del «Manifiesto», sobre el cual habrán leído mis amigos de la Habana más de un cable oscuro y de difícil interpretación. Cada uno de los tres jefes ha tenido a su cargo la redacción de una parte del documento. La tarea más larga ha caído sobre D. Felipe Sánchez Román, el ilustre Catedrático de Derecho Civil de la Universidad de Madrid. Una vez que fueron leídos, examinados y discutidos todos los trabajos, o si se quiere todas las ponencias, quedaron en manos del indicado profesor, para que en los ocios de su veraneo gallego fije la redacción definitiva del programa y lo tenga listo antes de los días últimos de este mes.

Desde luego, a raíz del lanzamiento del citado programa, la actividad de los izquierdistas en cuanto a sus propagandas, arreciará considerablemente. El «Manifiesto» será ampliamente difundido, predicado y comentado por toda España.

Madrid, 8 de Septiembre de 1935.

Gil Robles presentó nuevos decretos para la reorganización del ejército tanto de España como del de Africa

El nuevo Ministro de Estado, don Alejandro Lerroux, dijo que España necesita conservar su neutralidad en cuanto a los sucesos internacionales derivados del italo-etiópico

MADRID, septiembre 26. (AP.)—El Gobierno ha mostrado su visto bueno a que sea el señor Lerroux, actual ministro de Estado, quien represente a España en la Fiesta de la Raza, que se efectuará en Buenos Aires el 12 de octubre, si las circunstancias políticas lo permiten. El viaje del señor Lerroux está señalado para los primeros días del próximo mes.

MADRID, septiembre 26. (AP.)—El nuevo Gobierno que preside don Joaquín Chapaprieta, celebró hoy el primer consejo bajo la presidencia de Alcalá Zamora, preparando la declaración ministerial que hará al presentarse a las Cortes el día primero del próximo octubre.

Se trató después por el Consejo de la situación internacional, dando cuenta el ministro de Estado, señor Lerroux, de las últimas noticias que se han recibido de Ginebra y exponiendo que es conveniente que España se mantenga dentro de una actitud de completa neutralidad.

Gil Robles presentó nuevos decretos para la reorganización del Ejército, tanto en España como en Marruecos.

El próximo Consejo de Ministros se celebrará mañana, anunciándose que el jefe del Gobierno presentará varios decretos en virtud de los cuales se realizan más economías en los gastos.

Ofrece el Vice-Cónsul de España una gratificación al que tenga su pasaporte y se lo restituya

El Sr. Vicecónsul de España en la Habana, Sr. D. Daniel Carreras, ha perdido su Pasaporte Diplomático, en el día de ayer, en el trayecto comprendido desde el Consulado al Habana Yacht Club, o en las inmediaciones de esta sociedad.

A la persona que haya encontrado dicho documento, se ruega su devolución al edificio del Consulado, Inquisidor y Acosta, en la seguridad de que será gratificado.

Bases para los diversos concursos nacionales convocados para este año respecto a Literatura y Bellas Artes

Han sido publicadas en la Gaceta de Madrid y se refieren a Literatura, Pintura, Grabado, Música y Arquitectura, para españoles e hispanoamericanos residentes en suelo español

MADRID, septiembre 26. (SE.)—La «Gaceta» ha publicado las bases reguladoras de los concursos de Literatura, Grabado, Música y Arquitestura para el presente año

Son las siguientes:

Podrán presentarse a los mismos todos los artistas, escritores y arquitectos (con título) españoles, hispanoamericanos y filipinos residentes en la Península, Baleares y Canarias, excepto aquellos que hubiesen obtenido los premios en concursos similares anteriores.

Los jurados serán constituídos con arreglo a lo dispuesto en la orden ministerial de 15 de junio de 1934, dictada a propuesta del Consejo Nacional de Cultura.

Los autores no podrán presentar más que una sola obra.

Los que residan fuera de Madrid tendrán en cuenta esta circunstancia para que sus obras queden en la secretaría de los Concursos Nacionales dentro de los plazos que se señalen.

La secretaría de los Concursos Nacionales cuidará de que los trabajos que se presenten no sufran desperfecto alguno, pero, si por causas ajenas a su voluntad lo sufriesen, no saldrá responsable de ello.

Una vez celebrados los concursos dentro de los quince días siguientes a la publicacinó del fallo en la «Gaceta ds Madrid», los autores retirarán sus obras por sí mismos o por persona delegada al efecto, sin que en ningún caso la secretaría venga obligada a su devolución.

Concurso de Literatura

Constará este concurso de dos temas:

a) Características del Romanticismo español. Sus períodos. Bibliografía con notas biográficas.

b) Narración novelada, basada en un suceso histórico y popular del siglo XIX.

Se concederá al tema a) un premio de 8 000 pesetas y un accesit de 2.500, y al tema b) un premio de 5,000 pesetas.

Los trabajos se presentarán con un lema, repetido en un sobre cerrado en el que figurará el nombre y la dirección del autor.

La propiedad de las obras premiadas seguirá siendo del autor, quedando éste obligado a dejar en la secretaría una copia de la obra, pues el Estado se reserva el derecho de publicarla si así lo considera conveniente.

Los trabajos, escritos a máquina, deberán entregarse en la secretaría de los Concursos Nacionales (ministerio de Instrucción Pública y Bellas Artes), en los días laborables del 15 al 30 de noviembre, de once a una.

Concurso de Pintura

Constará igualmente de dos temas:

a) Un cuadro que tenga como motivo principal la composición al óleo de uno o varios desnudos de tamaño natural, quedando el autor en libertad de pintarlo al aire libre o en luz de interior.

b) Decoración al óleo (obra realizada) para una parte de la sala de fiestas y recepciones o de juegos de una de las Escuelas de Madrid.

Se concederá un premio de 10.000 pesetas para el tema a), y uno de 6,000 para el b).

Las obras, firmadas y colocadas en sus bastidores correspondientes, se entregarán en la secretaría de los Concursos Nacionales (ministerio de Instrucción Pública y Bellas Artes), en los días laborables del 15 al 30 de noviembre, de once a una.

Concurso de Grabado

Será tema de este concurso una serie de seis estampas, grabadas ol aguafuerte o punta seca (a elección del autor), que representen aspectos del Madrid anterior a mediados del siglo XIX.

Las planchas se presentarán en cobre o acero, con libertad absoluta de tamaño, firmadas y acompañadas de dos pruebas.

Se concede un premio de 5,000 pesetas y un accésit de 2,0000.

Los trabajos deberán presentarse en la secretaría de los Concursos Nacionales (ministerio de Instrucción Pública y Bellas Artes, en los días laborables del 1 al 15 de octubre, de once a una.

Las planchas premiadas quedarán de propiedad del Estado.

Concurso de Música

Constará este concurso de dos temas:

a) Una «suite» para orquesta, en el estilo y carácter de la música española en la época de Lope de Vega, pudiendo el compositor elegir libremente los elementos instrumentales empleados en la partitura con arreglo a sus ideas y propósitos expresivos.

b) Un grupo mínimo de cuatro canciones para una voz con acompañamiento de piano o guitarra, sobre poesías de Lope de Vega, escogidas con personal criterio del concursante entre las inmortales creaciones del glorioso poeta.

Se concederá un premio de 4,000 pesetas al tema a) y uno de 1.000 al tema b.)

Los trabajos firmados, deberán entregarse en la secretaría de los Concursos Nacionales (ministerio de Instrucción Pública y Bellas Artes) en los días laborables, del 20 al 30 de septiembre, de doce a una.

Concurso de Arquitectura

Tema: Anteproyecto de salón de Exposiciones permanentes de Bellas Artes.

Deseando la Dirección general de Bellas Artes contribuir al mejor conocimiento por el gran público del Arte nacional contemporáneo y despertar en él un interés continuo y sostenido para el que no considera suficiente las manifestaciones que se realizan cada dos años y las particulares que sólo son conocidas de un público iniciado y reducido, se ha pensado que el tema del Concurso Nacional de Arquitectura de este año tenga por objeto satisfacer esta necesidad cultural, con la esperanza de llevar a una pronta realización el proyecto que mejor satisfaga las necesidades que se apuntan en el siguiente programa, que se construiría en un barrio céntrico de Madrid.

El solar que se propone tiene forma rectagular y una superficie de 607.50 metros cuadrados, con dos fachadas de un metro a calles de 14 y de 10 metros de anchura y orientadas, aproximadamente, a Sureste y Noroeste. Los otros dos lados son medianeros y miden 33,75 metros. El terreno es sensiblemente horizontal.

El programa a desarrollar es el siguiente:

Dos plantas construídas y una de sótanos, con fácil y amplia comunicación entre sí. Las dos primeras estarán dedicadas a vestíbulos y salas de exposición y de conferencias con posibilidad de proyecciones. La tercera, a almacenes y servicios.

Amplios almacenes indispensables para el movimiento de entrada y salida de las obras de arte.

Todos los planos y detalles que se consideren necesarios para la mayor claridad y comprensión del proyecto.

Escala en planos generales de 1:50.

Memoria explicativa, concisa, y avance de presupu esto.

Se concederá un premio de 10,000 pesetas y un accésit de 3,000.

Los proyectos, firmados, se entregarán en la secretaría de los Concursos Nacionales (ministerio de Instrucción Pública y Bellas Artes) en los días laborables, de 1 al 15 de noviembre, de once a una.

MUCHO OJO

Hemoferrógeno crea glóbulos rojos

El creador de glóbulos rojos en la sangre, que cura la anemia, dando apetito y haciendo engordar, lo tiene usted en HEMOFERROGENO, gotas, a base de hierro y arsénico. Este magnífico producto, además de no dañar el estómago se asimila rápidamente y sus efectos son inmediatos.
De venta en farmacias y droguerías o enviando $0.90 en giro postal o sellos a Laboratorio MAGNESURICO, San Lázaro, 294 bajos. La Habana.

Fancy Club
CRAVATS OF DISTINCTION
Anuncia la moda en corbatas para la temporada de invierno.

El Padre Eterno y Adán

Por Alejandro G. ALVAREZ

Una de las figuras más simpáticas, exteriormente al menos, de la Historia de España es la de Don Felipe IV. Claro que, bajo su gobierno, el territorio nacional sufrió mermas considerables; pero la decadencia política española no fué obra suya, ni de Olivares, digno rival del Cardenal de Richelieu. (1)

La decadencia española comenzó con el exceso de poder de Don Felipe II, acentuándose mucho más en el reinado del debilísimo Felipe III que no fué sino un juguete entre las manos de sus favoritos clérigos y seglares.

Don Felipe IV, bohemio dorado de los albores del Renacimiento, tuvo la desgracia de nacer en las gradas de un trono y en la aurora de los tiempos modernísimos. Su desgracia se completó por hallarse dotado de un alma romántica hasta el exceso y alejada, por eso, de toda realidad.

De ahí su amor a las artes y a las letras; de ahí su poca o ninguna comprensión de los grandes negocios de estado de la época.

Otra figura originalísima y de una potencia intelectual no igualada hasta el día fué la de Don Francisco de Quevedo y Villegas... Noble, despreciaba con grandísima razón sus pergaminos, puesto que, según él, su hidalguía (como la de todos los humanos) remontaba al **mismísimo padre Adán.** Satírico feroz, libelista cruel, y sangriento, sus dardos acerados valiéronle mil disgustos y persecuciones, al mismo tiempo que sus talentos poligráficos le valían la admiración de todo el mundo.

Sus alternativas de favor y desgracias cortesanas eran muy frecuentes y sus amigos nunca sabían, al verle cruzar las antecámaras del Alcázar, si debían saludarle como a privado poderoso o despreciarle como a miserable caído.

Sabido es que Don Felipe había construído en el Retiro un teatro magnífico en el que se utilizaban todas las máquinas y tramoyas que los italianos inventaban. Representábanse en el palaciego corral obras escritas por los más peregrinos ingenios y eran los actores miembros de la más linajuda nobleza, no desdeñando a veces el mismo Soberano de pisar las tablas.

Y una vez pidió a Don Francisco compusiese una obra digna de su talento inmarcesible. Y así fué. Pocas semanas después entregó el poeta al Soberano el manuscrito de un auto: «La Creación». (2) Leyólo el Rey, gustóle y ordenó que inmediatamente comenzasen los ensayos, reservándose para sí mismo el papel de Adán e **imponiendo** al mismísimo Quevedo el de Padre Eterno.

Refunfuñó un tanto el poeta; pero acabó por inclinarse ante la voluntad soberana.

Y llegó el día de la representación.

Toda la grandeza, toda la Corte... encajes, diamantes y perlas y esmeraldas; oro a profusión; sedas vaporosas; terciopelos de Utrech costosísimos; perfumes y afeites... cuadro de las Mil y una noches...

Y comenzó la **farsa...**

La farsa?... Sí...

La primera y segunda jornadas pasaron sin incidentes. Admiraban los asistentes lo profundo de los pensamientos; la hermosura de algunos parlamentos; la **culta obscuridad** de otra...

Todo iba como una seda, cuando, al comienzo de la tercera jornada, cuyo asunto se desarrollaba en el Paraíso terrenal, apareció Don Francisco en su papel de Padre Eterno, sentado en un trono de nubes, sin gafas y sosteniendo en su mano derecha el globo del mundo, que el Rey había mandado hacer de un diámetro respetable a fin de que fuese mayor su peso.

Presentóse Adán (el Soberano) en escena y dirigiéndose al Padre Eterno, comenzó una larga plática.

Declamaba el Rey con lentitud desperantes, gozándose en la impaciencia de que daba signos violentos el bueno de Quevedo...

Y como todas las bromas, aún las más pesadas, tienen fin y remate, llegó el de la plática.

—Y vos, ¿qué decís, Señor?—preguntó el padre del género humano dirigiéndose al Supremo Hacedor...

Un ruido espantoso: era el globo del mundo que el Padre Eterno había lanzado a la escena desde su trono de nubes al mismo tiempo que con voz estentórea gritaba:

—¡Que me pesa haber creado un Adán tan hablador!...

París, Agosto 1935.

(1) Para juzgar la obra del Conde de Duque, que no fué tan nefasta como algunos historiadores españoles dicen, es necesario consultar los archivos de las Bibliotecas Mazarino y del Arsenal de París. (Sección de documentos históricos de los siglos VXI, XVII y XVIII) y se verá que Richelieu tuvo un digno rival en el famoso ministro español.—Nota del autor.

(2) Este manuscrito se halla en la Biblioteca Nacional de Madrid, donde lo hemos visto en 1917.—N. del A.

M.E.C.D. 2016

Magnífico programa se ofrece esta noche a los fanáticos en el frontón viejo

SIGUE SU CARRERA DE TRIUNFOS EN LOS ESTADOS UNIDOS EL BOXER CLETO LOCATELLI

SPORTS — DIARIO DE LA MARINA — SPORTS

PAGINA CATORCE — LA HABANA, VIERNES, 27 DE SEPTIEMBRE DE 1935 — AÑO CIII

Un programa excepcional es el de esta noche en el viejo Frontón Jai-Alai de Concordia

Muy buen peloteo en el segundo. Mucho público todos los días. Magníficos dividendos los de las quinielas

En el primer partido de anoche en el Jai Alai, hubo su lucha al principio entre Esquivel y Gayarre y Paco menor y Goyo, pero se decidió por estos últimos la victoria, pues estuvieron mejor al final.

La primera quiniela se la llevó Alvarez.

Jugaron el segundo partido Iturrino y Mir, contra Millán y Alvarez.

Fué éste un partido muy bien jugado. En distintas ocasiones ambos bandos estuvieron arriba, habiéndose quedado los perdidosos en 28.

Millán y Alvarez llegaron a tener tres tantos de ventaja en la tercera decena, pero no pudieron sostener esa diferencia, sobreviniendo el empate a 25 y desde entonces mayoriaron Panitín y el Catalán, ganando la lucha.

Puede decirse que los cuatro se excedieron, pero Alvarez se llevó los honores.

Triunfó en la segunda quiniela Martín.

El tercer partido fué de los de empuje y velocidad, habiendo derrotado Ochoa y Morales a Martín y Vales.

Para hoy se han combinado muy buenos partidos, reapareciendo Mina.

RESULTADO OFICIAL DE LA FUNCION CELEBRADA ANOCHE

PRIMER PARTIDO

	Tantos
Esquivel y Gayarre, blancos	17
Paco menor y Goyo, azules	25

Ganadores: AZULES.

PRIMERA QUINIELA

	Tantos.	Pagos.
1.—Esquivel	4	$ 4.10
2.—Goyo	4	5.36
3.—Alvarez	6	5.57
4.—Millán	2	10.72
5.—Paco menor ..	3	6.63
6.—Mir	2	3.09

Ganador: ALVAREZ. Pagó a:

5.57

SEGUNDO PARTIDO

	Tantos
Millán y Alvarez, blancos ..	28
Iturrino y Mir, azules	30

Ganadores: AZULES.

SEGUNDA QUINIELA

	Tantos.	Pagos.
1.—Iturrino	4	$ 5.32
2.—Juanito	2	7.65
3.—Vales	4	3.82
4.—Ochoa menor	3	5.82
5.—Morales	2	2.78
6.—Martín	6	15.30

Ganador: MARTIN. Pagó a:

15 30

TERCER PARTIDO

	Tantos
Martín y Vales, blancos	20
Ochoa menor y Morales, azules	30

Ganadores: AZULES.

PROGRAMA OFICIAL PARA LA FUNCION QUE SE CELEBRRAA ESTA NOCHE

(A LAS 8 Y MEDIA)

PRIMER PARTIDO, A 30 TANTOS: Juanito y Vales, blancos, contra Faura y Solá, azules. A sacar ambos del cuadro 9 y medio, con ocho pelotas finas.

PRIMERA QUINIELA, A 6 TANTOS: Solá, Juanito, Paco menor, Vales, Mina y Morales.

SEGUNDO PARTIDO, A 30 TANTOS: Mina y Paco, blancos, contra Hermanos Vallejo, azules. A sacar ambos del cuadro 9 y medio, con ocho pelotas finas.

SEGUNDA QUINIELA, A 6 TANTOS: VaVllejo, Ferrer, Creus, Salazar, Paco y Goyo.

Bofill y Valdés en un gran match mañana sábado

Será el Stadium Tropicalino el escenario de esta gran batalla

Un par de juegos de gran interés se llevarán a cabo mañana sábado en el Gran Stadium Cerveza Tropical, en disputa por el monumental Campeonato de base ball de la Liga Social de Amateurs y otros dos grandes encuentros el domingo en los propios predios de don Julio Blanco Herrera.

Estos son los últimos matchs de la gran justa base bolera. En ellos se discute la posesión definitiva del primero y segundo lugar, y además del Campeon al bat. Para todo lo cual la Liga Social tiene instituidos muy buenos premios, que se entregarán en seguida.

El puesto de líder de los bateadores se lo están discutiendo los siguientes players por este orden: Felino de Cárdenas, A.D.C.; O. Ruiz y R. Vega, de los «escolares»; Sergio Cervantes, de Acción; Barreras, de Havana Electric; Tito López y Armando Paituví, de Omnibus Aliados.

EL MATCH CUMBRE

El match «cumbre» es el segundo de mañana sábado, batiéndose «Acción Republicana» y «Escuela de Comercio». Dos conjuntos apreciables, según han podido notar los «fans» en el curso de la contienda. Los dos tienen buena defensa. R. Otero, de «Acción», es un inicialista fantasma, pero Oscar Ruiz, convertido en defensor del primer saco, lo está haciendo muy bien. En cuanto a las «segundas», por ahí andan igualados Mirabal y Ramírez. En el campo corto los dos short stops son fenómenos, Julio Mesa, de «Acción» y Castro, de los «escolares», están fildeando horrores. Y en lo que atañe a la esquina caliente, Remigio Vega, de la «E. de Comercio» se ha revelado como algo grande en esa difícil posición y Peña de los «políticos», igualmente.

En los dos teams hay buenos pitchers, pero mañana lanzarán la Wilson 150 cc., Emilio Bofill, el as de los de «Acción» y J. Valdés, de los escolares, que es líder de los que tiran bultos postales para home.

Si «Acción» no gana este juego, peligra su actual posición.

En el primer juego se enfrentarán Mendizábal por los «adeceistas» y Octavio Cabrero, por los «Omnibus Aliados».

EL DOMINGO

El domingo jugaran en el propio Stadium tropicalino: «Havana Electric» y «Escuela de Comercio»; «Acción» y «A.D.C.».

El team la Salle y Almendares en volley ball hoy

Se van a efectuar dos games esta noche en el Cuba Nueva por el evento de la Liga Social

Esta noche habrá dos grandes encuentros en el floor del Cuba Nueva, en opción al campeonato de volley ball convocado por la Liga Social y que con tanto éxito viene jugándose en la cancha del club de las riberas del Almendares.

En el primer encuentro de la noche que luce ser el que se llevará la primicia de los fanáticos, se enfrentarán los muchachos de Ricardo Cordon, que defiende los colores del barrio de las Alturas del Río Almendares y los muchachos que bajo la hábil dirección de York están haciendo un buen papel en la Asociación de los Antiguos Alumnos del Colegio La Salle de Marianao.

Los del Almendares están invictos en estos momentos en que sólo faltan siete noches de juego, y La Salle, aunque no está en las mismas condiciones que los almendaristas, luce con un gran chance para este encuentro porque cuenta con un gran trío de rematadores que si sus pequeños pasadores cumplen con su cometido como tiene que ser, han de dar gran encuentro pues costará trabajo a las águilas del Almendares contestar en esas condiciones los remates de los boys colegiales.

Esto hará lucir muy parejo este encuentro y más de un fanático ha de pasar un sustico por el club de sus simpatías.

En el segundo encuentro de la noche los Bull Dogs del Glee Garden se enfrentarán con los sportsmen del Puentes Grandes, que a pesar de no haber ganado ningún encuentro y haberse quedado en dos ocasiones en cero tantos, concurren a los juegos y han logrado con ello aprender mucho.

Después de este match y para delicia de los fanáticos, habrá baile hasta alta hora de la noche.

Desfile de ases del box en el Vedado Tennis

Decall, Quevedo, Picado y Zabala, actuarán en los games para el próximo domingo 29

Mañana, como se sabe, descansarán los pelteros de la Liga Nacional pero el domingo ha de ofrecerse el anunciado programa en los terrenos del Vedado Tennis Club ocupando el turno de apertura el Fortuna vs. Cubaneleco y a segunda hora el Vedado Tennis vs. el Teléfonos.

El team del Fortuna ha de sacar otra vez al box a Adrián Zabala, el notable pitcher zurdo que es además formidable bateador. Zabala quiere de todas maneras vencer al Cubaneleco para dejar a su club en buenas condiciones. Se sabe que el Regla, Fortuna y Teléfonos son fuertes aspirantes y no debe olvidarse que hay copa para los tres primeros lugares luego es muy lógico pensar que dado el estado del Campeonato y con una bonita perspectiva todos traten de ganar el mayor número posible de desafíos.

En el cartel del domingo hay un buen desfile de lanzadores. Zabala y Quevedo se verán en un duelo con seguridad en el primer turno. El zurdo fortunista es la estrella de su staff y el joven Quevedo resulta la mejor adquisición que ha hecho el team en los últimos tiempos. En el segundo turno Juan Decall vuelve a trabajar en el box frente a Narciso Picazo que está en condiciones de actuar después de un buen descanso.

Para los fanáticos constituye un motivo del mejor interés las últimas demostraciones de Decall que se ha portado colosalmente frente al Regla Hershey y Fortuna. Es lo que se llama un señor lanzador y un motivo de esperanza para que el Tennis piense en su verdadera resurrección basebolera.

En Hershey, como hemos dicho, jugará el Atlético de Cuba. Manolo Fortes actuará frente a Salazar Cubillas.

Con estos desafíos próximos terminará la tercera vuelta del Campeonato de base ball de la Liga Nacional reservándose para el primer domingo de Octubre los games iniciales de la cuarta y última vuelta.

Es sabido que el team ganador en la Habana discutirá una serie final con el Deportivo de Cárdenas, que está preparándose en condiciones y que sigue conquistando triunfos notabilísimos frente a equipos de reconocido calibre. El Hershey o el que en definitiva lleve la representación de la Habana necesitará su mejor esfuerzo para reducir a los muchachos cangrejeros que prueban venir por la goma.

FRONTON HABANA-MADRID

RESULTADO OFICIAL DE LA FUNCION CELEBRADA ANOCHE

PRIMER PARTIDO

	Tantos
Ortega y Bernal, blancos	25
Torres y Cubota, azules	23

Ganadores: BLANCOS.

PRIMERA QUINIELA

	Tantos.	Pagos.
1.—Ortega	2	$ 5.57
2.—Bernal	4	1.47
3.—Torres	2	3.58
4.—Cubota	6	3.85
5.—Buendía	2	2.50
6.—Labat mayor	0	1.79

Ganador: CUBOTA.

SEGUNDO PARTIDO

	Tantos
Ugalde y Montes, blancos	26
Pascauy Labat menor, azules	30

Ganadores: AZULES.

SEGUNDA QUINIELA

	Tantos.	Pagos.
1.—Ugalde	4	$ 2.21
2.—Pascau	1	3.94
3.—Labat menor ..	5	1.34
4.—Valenzuela	4	3.45
5.—Montes menor ..	6	2.51
6.—Betancourt	3	4.60

Ganador: MONTES menor.

TERCER PARTIDO

	Tantos
Valenzuela y Labat mayor, blancos	30
Montes menor y Betancourt, azules	29

FANTASMAS Y REGLA GANARON LOS JUEGOS DE BASKET BALL ANOCHE

En los juegos de basketball celebrados anoche en el Asturias por el evento juvenil, el Fantasma derrotó al ADC, 32 por 9, a primera hora y el Cuba Nueva fué superado por el Regla, 24 por 38.

Mañana se efectuarán estos games: Cuba Nueva vs. ADC y Escolapios vs. Dependientes.

EL PROBLEMA DIARIO

Un juego oficial de campeonato llega al onceno inning con el score empatado a cinco carreras. ¿Es este juego legal o debe jugarse nuevamente?

RESPUESTA

El juego es legal para los efectos de los averages de los players que en él participaron, pero, debe jugarse nuevamente si hace falta para decidir el championship.

Ensaye MENNEN

Y SONRIA AL AFEITARSE

En lugar de las contorsiones faciales que a menudo el espejo retrata mientras usted se afeita — descubra sus más simpáticas y angelicales sonrisas . . . afeitándose con Crema Mennen. ¡Qué placer sentir que la navaja se desliza como pluma, y corta bien a ras de piel, sin el más leve tironcito, sin irritar. . . . Pruebe la Crema de Afeitar Mennen mentolizada o sin mentol y compruebe sus cualidades *únicas* que no encontrará en otras cremas. . . . ¡Su rostro merece esta consideración! Para completar la afeitada ideal, use Talco Mennen especial para hombres. Es masculino desde al color al perfume.

CREMAS DE AFEITAR MENNEN

PELON GUERRA OCUPA EL PRIMER LUGAR DE BOXERS BANTAM WEIGHT

CIUDAD MEXICO, Septiembre 25. Según el «ranging» confeccionado por los cronistas de sports de esta ciudad para los pesos plumas, Pelón Guerra ocupa el número uno. Pelón Guerra tiene un record estupendo habiendo ganado sus tres últimas peleas por knockout, y no hace mucho venció al Filio Echevarría, y actualmente se encuentra en viaje hacia California para enfrentarse con Lou Salica, en Los Angeles.

El match estelar de esta noche en Habana-Madrid resultará interesantísimo

Montes y Epifanio a una lucha a sangre y fuego. Pascau llevará un cuadro de ventaja en el saque. Muy buenos partidos

Los fanáticos de la pelota vasca, que son señores siempre ávidos de emociones fuertes, las tendrán esta noche si acuden al Habana-Madrid. Un encuentro entre Montes y Epifanio resulta siempre sensacional. Si tuviéramos a la mano datos relacionados con los partidos que ambos han jugado de enemigos, encontraríamos que en un porcentaje alto de las ocasiones, los matches se han decidido por igualadas trágicas o en los últimos tantos de cada combate.

Los que recuerdan las últimas luchas de estos dos grandes zagueros recientemente nos darán la razón, porque siempre ambos rinden una labor extraordinaria, espcialmente cuando laboran uno contra el otro, y esto unido a su equiparación de fuerzas nos produce usualmente un partido de alto equilibrio.

Pascau sustituirá a Constante, que es el compañero que usualmente se le asigna al maestro y ambos han de resultar rivales de fuerza del Guajiro, que con Sarmiento en los cuadros alegres, presentará una batalla terrible, que seguramente ha de satisfacer a cuantos visiten esta noche la Bombonera de Belascoaín y Sitios. Un cuadro entero de ventaja por parte de Pascau puede pesar mucho en este match si Jesús viene «por la goma» en eso de sacar duro y pegado a la pared.

Cubota y Buendía serán los zagueros encargados de deleitar a los fanáticos en el match inicial del programa, con Salvador y Girón dispuestos a dar cuanto tienen por obtener el triunfo.

Y en el último habrá otro match de interés. Azpeitia y Bernal se disputarán la supremacía en la zaga, mientras que en los cuadros alegres Ortega y Torres se valdrán de este chance que se les presenta de figurar en un partido importante para probar que tienen «flus» para seguir subiendo.

HABANA-MADRID

Programa de la función de esta noche, que comenzará a las 8:30.

Primer partido a 25 tantos. Salvador y Cubota, blancos, contra Girón y Buendía, azules. A sacar los primeros del 14 y medio y los segundos del 14.

Primera quiniela a 6 tantos. Salvador, Cubota, Girón, Buendía, Ortega y Torres.

Segundo partido a 30 tantos. Pascau y Epifanio, blancos, contra Sarmiento y Montes, azules. A sacar los primeros del 13 y medio y los segundos del 14 y medio.

Segunda quiniela a 6 tantos. Pascau, Epifanio, Sarmiento, Azpeitia, Bernal y Aníbal.

Tercer partido a 30 tantos. Ortega y Azpeitia, blancos, contra Torres y Bernal, azules. A sacar ambos del cuadro 14 y media.

Nota: sábado y domingo, función corrida.

RESULTADO DE LAS CARRERAS DE AYER

103 Day SEPT. 26, 1935 Tiempo NUBLADO Track GOOD

944 ORIENTAL PARK, CUBA — Premio $135
PRIMERA CARRERA— 5 & 1-2 Furlongs 3YO&Up Reclamable

Ind	Horses	W	PP	St	¼	½	¾	Str	Fin	Jockey	O	C
930	Dim Dawn	110	2	2		2^{2}	1^{nk}	1^{2}	1^{1}	J Claege	7-10	7-10
930^{4}	Dr. Sullivan	*104b	6	4		3^{2}	3^{2}	2½	2^{5}	R Rega	3	3-2
936^{3}	Kenny Boy	112b	1	1		1^{1}	2^{3}	3^{2}	3^{1}	J Hidalgo	7-5	2
936	Jaz King	*107	4	3		4^{hd}	4^{3}	4^{5}	4^{6}	J Murgado	4	5
935	Play Choice	*107	3	6		6	6	5½	5^{4}	J Roca	7	8
875	Gold Ridge	112	5	5		5¹½	5^{2}	6	6	L Romero	6	7

P 3:07 Off 3:11 Time 25 3-5 51 2-5 1:11 1-5

Valor $90—Dr. M A Suquet gr f 3 Royal Canopy—Divockion Arrancada BUENA Gano BAJO LATIGO Segundo FACIL Dim Dawn dispuso de Kenny Boy y mantuvo a distancia a Dr Sullivan Este cerro fuerte, pero fue pobremente montado en el ultimo furlong Kenny Boy se paro Jaz King no pudo mejorar en la recta Los otros fueron superados

Dim Dawn 3 60 2 40 2 20 Dr Sullivan 2 60 2 20 Kenny Boy 2 20

(Precio de Reclamo. Ganador $300)

945 ORIENTAL PARK, CUBA — Premio $135
SEGUNDA CARRERA 6 Furlongs 3YO&Up Reclamable

Ind	Horses	W	PP	St	¼	½	¾	Str	Fin	Jockey	O	C
928^{2}	Pat Gaiety	111b	6	1		6^{3}	4^{hd}	4^{2}	1^{1}	A Fernandz	2	2
937^{4}	Two Bills	114b	2	6		4^{1}	3^{2}	2^{2}	2¹½	J Hidalgo	2	2
937^{2}	Oregon Citizen	114	3	2		1½	1^{3}	1¹½	3¹½	A de Lara	3-5	3-5
913	Magnitude	*103	4	5		3^{hd}	5^{3}	5¹½	4½	J M Contino	8	8
784	Leah Jane	111	5	4		5^{1}	6^{2}	6^{3}	5^{5}	J Claege	6	6
938	Abduction	114	7	3		2^{6}	2^{3}	3^{hd}	6^{3}	G Terhune	5	5
926	Danger Zone	*107b	1	7		7	7	7	7	J Murgado	8	8

P 3:36½ Off 3:41 Time 24 2-5 50 1-5 1:17 1-5

Valor $90—Sra. G de la Fuente b g 8 For Fair—Marion Gaiety Arrancada BUENA Gano BAJO LATIGO Segundo IGUAL Pat Gaiety cerro con un rush, torcio hacia dentro y finalizo entre dos caballos, estando listo para alejarse Two Bills finalizo fuerte, dispuso de Oregon Citizen, pero no era contrario Oregon Citizen se paro en el ultimo dieciseis Abduction se agoto forzando el paso Danger Zone no fue corrida y finalizo muy coja

Pat Gaiety 6 00 3 60 2 40 Two Bills 7 20 3 00 Citizen 2 40

(Precio de Reclamo. Ganador $200)

946 ORIENTAL PARK, CUBA — Premio $135
TERCERA CARRERA 5 & 1-2 Furlongs 3YO&Up Reclamable

Ind	Horses	W	PP	St	¼	½	¾	Str	Fin	Jockey	O	C
943^{3}	Wand'ringGold	115	6	3		3¹½	3^{3}	1^{2}	1¹½	J Gonzalez	6-5	6-5
931^{2}	Affirmative	115b	3	1		1^{hd}	1½	2¹½	2½	A de Lara	8-5	8-5
935^{2}	Royal Guinea	115b	4	6		6	5¹½	5^{2}	3^{3}	T Sanchez	4	4
921^{4}	Mintmagi	*108b	1	5		4½	4^{hd}	4^{hd}	4^{nk}	R Rega	6	6
(921)	ChrmngEmma	*107	5	4		2^{1}	2^{1}	3^{3}	5^{6}	J M Contino	2	2
937^{3}	Roping	113b	2	2		5^{1}	6	6	6	J Hidalgo	4	4

P 4:08 Off 4:14 Time 25 3-5 50 1-5 1:09 3-5

Valor $90—P P Tapia Jr ch g 8 The Wanderer—Golden Bantam Arrancada BUENA Gano BAJO LATIGO Segundo IGUAL Wandering Gold se puso al frente por dentro cuando se abrieron los leaders al entrar en la recta y soporto fuerte castigo para mantener alejado a Affirmative Este se abrio mucho al salir de la ultima curva y se llevo a Charming Emma Royal Guinea cerro con un rush Mintmagi dispuso de la cansada Charming Emma

Wandering Gold 6 40 3 00 2 40 Affirmative 3 00 2 40 Royal 3 20

(Precio de Reclamo. Ganador $300)

947 ORIENTAL PARK, CUBA — Premio $135
CUARTA CARRERA 5 & 1-2 Furlongs 3YO&Up Reclamable

Ind	Horses	W	PP	St	¼	½	¾	Str	Fin	Jockey	O	C
915^{2}	Dick Weidel	115	6	1		1½	1¹½	1^{2}	1½	A Fernandz	3-2	3-2
935^{4}	Bob Custer	115	7	2		3^{4}	2^{nk}	2^{hd}	2^{hd}	T Sanchez	1	4 5
(928)	Indiazen	115	2	5		5^{3}	4^{2}	3^{hd}	3^{2}	J Hidalgo	5	5
929^{3}	Ulverston	115	3	6		6^{3}	5^{nk}	5½	4½	A Prieto	4	4
908^{4}	Camaguey	110	5	3		4^{hd}	6^{3}	6^{5}	5^{6}	J Claege	4	4
888	Runaway Kid	113b	4	4		2½	3^{4}	4^{3}	6^{3}	G Moore	4	4
938^{4}	Pendulum	113b	1	7		7	7	7	7	A de Lara	6	6

P 4:39 Off 4:41 Time 24 1-5 49 3-5 1:09 1-5

Valor $90—Sra. A Bulnes ch g 7 Paul Weidel—Florina Arrancada BUENA Gano BAJO LATIGO Segundo IGUAL Dick Weidel supero al field en la arrancada, sometio a Runaway Kid y soporto fuerte monta en toda la recta para rechazar la oposicion Bob Custer se abrio mucho al entrar en la recta y finalizo casi junto al rail exterior Indiazen cerro fuerte por medio del track Ulverston gano terreno en la recta y corrio seis furlongs despues de la meta (Precio de Reclamo $300)

Dick Weidel 5 20 2 40 2 60 Bob Custer 2 40 2 40 Indiazen 2 80

948 ORIENTAL PARK, CUBA — Premio $135
QUINTA CARRERA 6 Furlongs 3YO&Up Reclamable

Ind	Horses	W	PP	St	¼	½	¾	Str	Fin	Jockey	O	C
884^{2}	Round O.	112b	5	4		1^{1}	1^{3}	1^{2}	1^{2}	G Moore	6-5	2
943^{4}	Lady Broadside	110	4	2		2^{2}	2^{2}	2^{3}	2^{3}	A Prieto	3	3
910^{2}	Yumuri	107b	2	5		4½	3½	3¹½	3^{nk}	J Hidalgo	2	6-5
935	Workless	110	7	7		6^{2}	5^{4}	4^{hd}	4½	A de Lara	6	6
(927)	Dolice	112b	3	3		3^{1}	4^{hd}	5^{2}	5^{2}	J Gonzalez	8-5	8-5
935	Keewatin	110	1	6		5^{1}	6¹½	6^{5}	6^{6}	A Fernandz	6	6
931	Pantagruel	110	6	1		7	7	7	7	T Sanchez	8	8

P 5:07 Off 5:09 Time 24 49 3-5 1:15 1-5

Valor $90—A Alonso ch f 4 Chatterton-Joan Grier Arrancada BUENA Gano FACIL Segundo IGUAL Round O se sacudio a Lady Broadside y tenia algo en reserva al final Lady Broadside, bajo castigo desde la curva, no pudo igualarse a la ganadora Yumuri venia cansandose Workless, siempre por fuera, cerro fuerte Keewatin no tuvo velocidad (P R $400)

Round O 6 00 4 00 2 60 Lady Broadside 8 20 3 60 Yumuri 2 60

949 ORIENTAL PARK, CUBA — Premio $135
SEXTA CARRERA 5 & 1-2 Furlongs 3YO&Up Reclamable

Ind	Horses	W	PP	St	¼	½	¾	Str	Fin	Jockey	O	C
778	Up In Arms	115	6	5		2^{1}	2½	2¹½	1½	G Moore	3-2	2
939^{3}	Zevstar	110	7	2		1½	1^{3}	1¹½	2½	A de Lara	2	3-2
——	Arctic Land	110	2	6		5½	5^{4}	5^{5}	3^{2}	A Prieto	2	2
939^{2}	Husk O'Hare	*106b	4	4		4^{1}	3¹½	3^{hd}	4^{hd}	J M Contino	3	3
922	Maple Barbara	*105b	3	3		3½	4½	4^{nk}	5^{6}	M Martinez	3	3
939	Rubridge	113b	5	7		7	6¹½	6¹½	6^{hd}	J de la Fe	11	11
942^{4}	Adolph Krasa	115	1	1		6^{4}	7	7	7	J Claege	5	5

P 5:35 Off 5:43 Time 24 2 5 49 3 5 1:09 1 5

Valor $90—Stud Chile b g 4 Upset—Royal Alma Arrancada POBRE Gano BAJO LATIGO Segundo IGUAL Up In Arms bien colocado desde el comienzo, respondio cuando le pidieron su esfuerzo y supero a Zevstar en la lucha final Zevstar ahorro terreno todo el camino y lucho hasta el fin Arctic Land casi quedada en el post, gano terreno por fuera y cerro llena de velocidad Husk O'Hare duro mas que Maple Barbara (PR $500)

Up In Arms 6 40 3 40 3 00 Zevstar 3 20 2 60 Arctic Land 3 20

950 ORIENTAL PARK, CUBA — Premio $135
SEPTIMA CARRERA 6 Furlongs 3YO&Up Premio

Ind	Horses	W	PP	St	¼	½	¾	Str	Fin	Jockey	O	C
(942)	Thunder Speed	110b	4	3		3^{1}	4^{hd}	3^{hd}	1^{1}	J Claege	3	3
941^{2}	Hero Olga	110b	6	1		4^{1}	2^{nk}	5^{hd}	2^{hd}	J de la Fe	2	2
941	Shuffle On	112	2	4		5^{2}	5^{1}	6^{3}	3½	A de Lara	6	6
(941)	Meeting Place	111b	1	5		1^{3}	1^{2}	1½	4½	J Hidalgo	7-5	7-5
(940)	Wabun	109	7	6		7	7	7	5^{2}	T Sanchez	4	4
941^{3}	Brown Supinet	112	3	2		2^{nk}	3^{hd}	4^{hd}	6^{3}	G Moore	2	2
940^{3}	Trapshooter	108	5	7		6¹½	6^{3}	2^{nk}	7	A Prieto	6	6

P 6:08 Off 6:10 Time 24 1-5 49 4-5 1:15 4-5

Valor $90—S Rivero ch m 6 Thunderstorm—Speedy Girl Arrancada BUENA Gano BAJO LATIGO Segundo IGUAL Thunder Speed cerro con un rush y estaba listo para alejarse Hero Olga se movio con velocidad por fuera en la curva y supero a Shuffle On en la lucha final Meeting Place no tiene excusas Trapshooter adelanto con velocidad y se paro

Thunder Speed 10 00 6 40 5 00 Hero Olga 5 20 5 00 Shuffle On 14 60

Jack Dempsey llama prodigio al notable Louis

Louis pega teriblemente y después del segundo round tuvo a Maxie en sus manos

(Especial al DIARIO DE LA MARINA

NEW YORK, Septiembre 26 (AP.) He aquí la opinión oficial de Jack Dempsey sobre la batalla del martes: «Max Baer ha sido derrotado por un prodigioso boxeador. No hay disculpas que ofrecer y Max no tiene ninguna intención de ofrecerlas. Max se lesionó la mano derecha cuando trató de cambiar golpes con Louis, finalizando el segundo round, y después de eso fué hombre muerto».

«Siento infinito que Max haya perdido. Fuí su segundo por que es mi amigo y entendí que debía estar a su lado en esos momentos. Pero, tengo que admitir que estaba en la esquina equivocada, porque el hombre a ganar el martes era Louis. Yo dudo que haya en el boxeo otro peso completo que pueda derrotarle por el momento, a menos que no sea Braddock».

«Max se retirará probablemente del ring. Después de la pelea me dijo que ya había ganado lo suficiente y que se retirará a vivir de ranchero en California».

«Louis pega terriblemente, y puedo asegurar que después del segundo round tenía a Maxie en sus manos. Baer fué todo un valiente al resistir la lluvia de izquierdas que le cayó encima, y si no se levantó para seguir peleando fué, sencillamente, por que sus piernas se negaron a sostenerle. Los golpes de Louis lo debilitaron por completo».

«Baer me dijo que esperaba haber dejado satisfecho al público. Se preparó lo mejor que pudo y fué al ring a ganar. Pero, tropezó con un hombre que era muy superior a él. Eso es todo».

«Para mí, la pelea del martes puede definirse diciendo que «un grandioso boxeador derrotó a un gran hombre del ring».

GALI, Corresponsal

CLETO LOCATELLI GANO UN BUEN BOUT ANOCHE FRENTE A STEVE HALIKO

NEW YORK, septiembre 26. AP.—Cleto Locatelli, de Italia, se apuntó una victoria por decisión esta noche sobre Steve Haliko, de Buffalo, en el star bout del cartel celebrado en Tri Borough Arena. Locatelli pesó 138 libras y media y Haliko 10 y cuarto.

MICHKEY WALKER NOQUEO A EDDIE (KID) WHALEN EN EL ROUND NUM. TRES

NEW YORK, septiembre 26. AP.—Mickey Walker, ex campeón middle del mundo, se apuntó un nockout técnico esta noche en el tercer round de la pelea concertada a diez, frente a Eddie (Kid) Whalen, de Brooklyn, N. Y.

—El Deportivo en buen paso.
—Los juniors de la Unión.
—Y de la Liga Social.

(Por REX)

Es bueno que los clubs de la Liga Nacional sigan de cerca las actividades que viene desarrollando en su entrenamiento el team Deportivo de Cárdenas que discutirá los finales del base ball amateur... En las últimas salidas frente al Havana Club y a los Henequeros el triunfo ha sido para la representación deportivista que por lo visto quiere repartir los palos temprano proclamando a los cuatro vientos que todos sus muchachos están con la vista bien clara... Los pitchers, según los scores que nos han llegado, trabajan en el box con todas las reglas de la ley y es conveniente que se sepa que no será tarea fácil esa serie que ha de poner una nota de alto colorido en las actividades de la Liga Nacional en el año.

¿Será el Hershey el campeón?.. Parece que sí... El team del Central es el que ha seguido su paso con más consistencia y por este motivo debe ser el lógico ganador del pennant si es que algo anormal ocurre... En estas temporadas largas es necesario pensar en todo ya que un player, como humano que es, puede decidir el triunfo o la caída de un equipo cualquiera. Repetimos que si el Hershey logra rebasar felizmente los días de temporada y no tropieza con ningún contratiempo será el lógico adversario del Deportivo de Cárdenas y entonces veremos una serie mundial en miniatura que interesará de verdad a los fanáticos de la Habana y Cárdenas.

Mañana en el stadium de «La Tropical» va a celebrarse un game de gran importancia... Este problemita del base ball social luce ahora complicado pues si la Acción Republicana no derrota a la Escuela de Comercio se colocará en una situación bastante peligrosa mientras que para los «escolares» ha de significar un alza y una posibilidad... Si los «políticos» ganan se irán del stadium con el campeonato y por eso es lógico pensar que mañana no ha de faltar uno solo de sus parciales al más amplio stadium de Cuba.

Los equipos que van a la temporada de basket ball de la Unión Atlética se están preparando en condiciones y podemos decir que en todos los campos de entrenamiento hay optimismo... El Vedado Tennis ha tenido que renovar sus filas por haber pasado sus juniors a la superior categoría pero así y todo Canosa puede disponer de un buen conjunto este año contando con Molinos, Crucet, Cancio Bello, Perkins, Fernández Araoz y el «Loco» Contreras, como material de primera línea... Todos, con la excepción de Molinos, están practicando con asiduidad... El Hispano se siente bien y además de Jarro y Hartman que son jugadorcitos de promesa, llevará al floor a Menéndez, cuyas pruebas en el entrenamiento han satisfecho al coach Manolo Zapico, ratificado últimamente en su alto cargo con los Tigres... Los expertos siguen pensando en el Fortuna pero hay la creencia general que el campeonato será sumamente movido y que se va a registrar una de las más animadas temporadas unionistas.. El Cubaneleco es otro señor equipo que cuenta en su elenco con Carlitos Duquesne, «Trompeta» Mesa, Antiga, Costales, «Niño» de la Torre, Estévez, Ovidio Martínez y se nos da en una lista que nos facilita un amigo en nombre de Corratge aunque por otro conducto se nos dice que este player ha estado practicando con el Hispano...

Asegurándose las posibilidades del San Carlos para la Liga Social en el circuito de la Unión se discutirán dos floors: el Vedado y el Atlético de Cuba... Los vedadistas están en reformas de sus terrenos y se nos dice que de un momento a otro llegará a la Habana la madera especial que se encargó a los Estados Unidos, pero, ¿estará listo para la temporada junior?... Don Pablo Carol hace algunos días nos informó que es el propósito tenerlo en condiciones para entonces y de no ser así el Atlético se quedará solo en el junior aunque en el senior sí se pensará en el Vedado con firmeza... Sabemos que muchos clubs van a decidirse por el Vedado Tennis y si el junior es posible celebrarlo en estos terrenos también el Atlético de Cuba tendrá en frente un competidor de peligro.

Onelia Ramós, que fué capitana del team de basket ball junior del Hispano y que alcanzó el campeonato femenino hace dos temporadas, se encuentra enferma de bastante cuidado y hacemos votos por su mejoría... La popular jugadora está siendo muy visitada por todos sus amigos y compañeros del club... También nos llega la noticia de que el team femenino del Atlético de Cuba retornará a su antigua casa del Teléfonos y que la Federación Nacional va a convocar a un junior de girls este año contando con el Fortuna y el Vedado por el momento... El team camagüeyano de Florida se está movilizando y es su propósito optar en el campeonato de la Asociación Atlética... Parece que el Centro de Dependientes y el San Carlos pasarán también a la Asociación que de este modo robustecerá su campeonato de novicios de este año.

El lunes 30 se reunirá la Comisión de Basket Ball de la Liga Social para discutir la convocatoria junior de este año... El evento de este circuito se ha animado extraordinariamente y se contará con el San Carlos, Ferroviario, Columbus, Cuba Nueva, ADC y el Deportivo Asturias... Hay posibilidades también para nuevos clubs... Son tres los floors que se discuten el escenario de la justa: Asturias, San Carlos y el Cuba Nueva... Los jugadores del Ferroviario saldrán a su entrenamiento el próximo lunes y van a tomar parte también en la temporada senior de este circuito.

M.E.C.D. 2016

GRAN ARENA "CERVEZA CRISTAL"

BOXEO EL SABADO 28 A LAS 9 P. M.

JOE COEGO VS. VALENTIN MIRO

-Campeón Light Weight de Cuba- **A 10 ROUNDS** *-La Fiera Española-*

Y CUATRO SENSACIONALES PELEAS MAS

FANATICO: TOMA "CERVEZA TROPICAL"

¿SIENTE VD. DOLOR EN LOS MUSCULOS?

Cuando los músculos están lastimados, cansados, adoloridos, basta frotarlos con este antiséptico calmante, que, sin irritar ni manchar, alivia el dolor. Pida el frasco de 1¾ Oz.

ABSORBINE JR.

Pospusieron Chicago y San Luis.- Esta tarde celebrarán un double header

INVITAN LOS NAZIS A LOS ATLETAS JUDIOS A FORMAR EN EL TEAM OLIMPICO ALEMAN

SPORTS — **DIARIO DE LA MARINA** — SPORTS

AÑO CIII — LA HABANA, VIERNES, 27 DE SEPTIEMBRE DE 1935 — PAGINA QUINCE

TOPICOS FUTBOLISTICOS

Por PETER

—Fiesta de la Juventud.
—Otra, del «Hispano».
—Acuerdos federativos.

Indudablemente que cuando se habla de una fiesta de «Juventud Asturiana» se habla de un éxito social más para la veterana entidad deportiva que tiene su «casona» en Prado 115.

Y tal parece que va a ser la fiestona que está preparando la Sección de Recreo y Adorno de esa Sociedad con la cooperación valiosísima de su Comité de Damas y la no menos valiosa de la Directiva social en los jardines de «La Tropical» para el día de la raza, el sábado 12 de Octubre, de 10 a.m., a 6 p.m.

Los jardines estarán abiertos a sus numerosos asociados y simpatizadores desde las 10 a.m. para aquellas familias que deseando pasar un buen día de campo, lleven su «merienda», para disfrutarle en uno de los merenderos «ad hoc» que existen en esos jardines a la ribera del Almendares y al compás de la buena música.

«Noche Hispanófila».

Bajo el sugestivo título que encabezan estas líneas, tienen preparado para el día 5 de Octubre próximo, una magnífica noche bailable los «Tigres» del Club Deportivo Hispano-America, que capitaneados por hombres todo juventud como el Dr. Félix Suárez, que cuando se trata de algo de su querido «Hispano» es el primero en las filas de sus antiguos «Tercios Hispanófilos», para demostrarle a la inagotable legión de bailadores, que en eso de preparar fiestas, habrá quien imite, pero no iguale.

Para dicho día están circulando las invitaciones como requisito indispensable para las damas, para lo cual pueden solicitarla de algún hispanófilo conocido, o por el teléfono M-7504 la cual se le remitirá a su poder.

Contando con los conjuntos musicales de «Hapy-Hapy» de Ulacia, y el Septeto «Gloria Matancera», creemos que dicho día se desbordará toda la Habana bailadora en los salones de Prado núm. 125, altos.

Los Campeones de la Gentileza, como alguien les llamó en algún tiempo a lo sorganizadores de las fiestas del Hispano, tienen un motivo más para demostrar que por algo les han adjudicado ese título que tan honrosamente saben representar.

Relación de los acuerdos adoptados por el Comité Directivo en su sesión ordinaria celebrada el día 24.

—Darse por enterados de los acuerdos adoptados por el Sub Comité Directivo en su sesión ordinaria celebrada el día 23 de los corrientes. Igualmente se le impartió su aprobación a un acta enviada por el Comité Provincial de fecha 23 de Septiembre, en donde nos participan la toma de posesión del Presidente y Secretario del referido organismo.

—Dejar pendiente de resolución una comunicación enviada por la Beneficencia Naturales de Galicia, en donde nos piden reconsideremos determinado acuerdo adoptado por el Comité Directivo, por el cual cancelábamog la fecha que le habíamos ofrecido para la celebración de un festival.

—Complacer en su nueva petición a la Compañía de Deportes de la Habana, arrendataria del Gran Stadium Tropical, cancelando las fechas de los días 27, 28 y 29 de Febrero y primero de Marzo y dejándoles libres las de los días 5, 6, 7 y 8 de Marzo del año entrante.

—Declarar vencedor de la Copa El Gallo, al Club Deportivo Centro Gallego, haciéndol eentrega de la misma en este acto al representante de la Sociedad ante la Federación.

—Designar al señor Jesús Lacera, Presidente de la Federación, para que en representación de nuestro organismo, concurra a la Asamblea General de Delegados de la Asociación de Foot_Ball de la República de Cuba, que se llevará a efecto el día 30 de los corrientes.

—Referente al Balance General y Memoria Aanual enviada por la Asociación de Foot-Ball de la República de Cuba perteneciente al año actual, se acordó dejar pendientes estos dos asuntos para darles lectura en la próxima junta ordinaria del Comité Directivo.

—Comunicar a los clubs que están obligados a los efectos de cumplimentar lo dispuesto en el art. 19 del Reglamento de la Federación, a proceder a la inscripción de sus jugadores, sin cuyo requisito, éstos, no podrán tomar parte en los partidos que se acuerden celebrar en el futuro, por estar dentro de la Temporada Oficial.

—Para que los partidos a celebrar el próximo domingo en el Campo Cerveza Polar constituyan un aliciente mucho mayor, se acordó poner a discusión dos hermosos trofeos entre los dos partidos de primera categoría serie A.

PARTIDO AMISTOSO:

1 p.m. Cultural vs. Nacional F.C.

En opción a la Copa El Crisol.

2:10 D. C. Gallego vs. Olimpia S.C.

En opción a la Copa Habana.

3:45 Juventud Asturiana vs. Iberia, F.C.

Designar de Delegado Deportivo al señor Joaquín Corral.

VALENTIN MIRO HA DEMOSTRADO EN LOS ENTRENAMIENTOS SER UN GRAN PELIGRO PARA EL CAMPEON J. COEGO

El pugilista aragonés, que ha actuado con éxito en México, luce en muy buena forma para el gran combate del próximo sábado en la Arena Cerveza Cristal. Se espera que haya K. O.

Si el entrenamiento de los boxeadores dice algo y nosotros creemos que es necesario para hacer el estudio lógico de una pelea, Joe Coego no tiene nada ganado con Valentín Miró. El peso junior lightweight aragonés ha sido el que más lució en las sesiones de training y se nos presenta en esta ocasión como el fajador imponente que sabe usar sus dos manos que no vimos en su primera intentona.

Miró acaba de llegar de México, donde hizo combates frecuentes y combates sensacionales. Miró aprendió a manejar la izquierda y a saber usar toda la dinamita que se esconde en su puño derecho. Fillo Echevarría le sirvió de maestro y el testarudo aragonés supo asimilar las acciones. Y hoy en día tenemos a un nuevo Miró dispuesto a conquistar los aplausos y el favor del fanático, como se lo ganó en México, frente a Joe Conde, y a otros peleadores de su calibre.

Miró quería regresar a su patria, pero antes quiso demostrarnos sus adelantos. A eso va mañana a la Arena Cerveza Cristal, a convertirse en otro ídolo. Y la Arena Cerveza Cristal será escenario de esta hazaña del aragonés, quien tendrá en Joe Coego contrario para lucirse, contrario valiente y caballeroso, de pegada y de poder asimilativo, que ha tejido últimamente bonitos triunfos y que ostenta el cinturón de los pesos ligeros nacionales.

SURGIRA UN KNOCK OUT

No es un disco gastado ni mucho menos. El sábado, en el Stadium de Infanta, puede y debe haber knockout. Miró va a justificar que sus adelantos por México no son un cuento de camino. Coego quiere mantenerse en el primer plano. Y solo se consigue esto obteniendo la victoria o siendo batido después de una pelea sensacional en que corra la sangre y el público se vea precisado a abandonar sus asientos.

El sábado tiene que haber un ganador convincente para que el público le siga prestando su favor. Miró, al igual que Coego, lo saben. Y se dejarán matar antes que dejarse arrebatar la decisión.

TODOS LOS PUGILISTAS EN FORMA

Esta mañana, en los salones de la Comisión Nacional de Boxeo, fueron examinados todos los pugilistas, por el doctor Facundo Prats, Jefe de los Servicios Médicos. Hubo OK. en todos los papeles Todos los pugilistas reportaron en condiciones físicas admirables y dispuestos todos, según confesaron, a rendir su mejor esfuerzo.

La empresa de la Arena Cerveza Cristal esta lista para la competencia. Este es el primer disparo. Luego seguirán otros, y de pesos completos nada menos.

LA LUCHA EN LAS MAYORES

	G.	P.	Av.	Dpi.	Pj.
Chicago ..	98	52	.653		4
St. Louis .	94	56	.627	4	4

CASI TODOS LOS PUGILES DE LUIS FELIPE GUTIERREZ APARECERAN EN EL PROGRAMA DEL 28 EN MIRAMAR

El popular «Pincho» quiere iniciar su nueva temporada con un programa atractivo. Goyito Rico y Blas Mendieta pelearán en el bout estelar. Gómez Naya frente al gran Kid Johnsito

Con los precios más económicos que han existido en los últimos tiempos, se inaugurará mañana por la noche, el moderno Stadium habanero Miramar Garden, situado en Prado y San Lázaro, donde el fanático puede llegarse después de comer, paseando lentamente por el flamante Paseo de Martí Miramar Garden ofrece todas las comodidades y todas las garantías al fanático; cómodas y ventiladas gradas; aristocráticos balconcillos y amplias sillas de Ring; además, después de una reforma donde se han invertido cerca de cuatro mil pesos, no puede haber temor alguno, a la lluvia o al invierno. Mañana por la noche, pues, será inaugurado en el seno mismo de la urbe habanera, el más bello y cómodo Stadium que jamás ha existido en nuestra ciudad. Visite Miramar Garden y saldrá complacido. Lleve a su familia, que allí estará aislada del público tumultuoso y agitador.

EL GRAN COMBATE DE MAÑANA

Cientos, miles de fanáticos comentaban ayer tarde los grandes adelantos de Blas Mendieta, el formidable peso ligero completo vasco, que se batirá en la pelea final frente a Goyito Rico, nuestro campeón nacional de los heavy. Mendieta ha realizado durante toda la semana, un entrenamiento tan acabado y perfecto, que el propio «Pincho» Gutiérrez, tan parco para elogiar a sus muchachos, lo ha celebrado y lo ha aconsejado para que continúe así. Mendieta ha impresionado tanto a los fanáticos, que el setenta por ciento de ellos cree que vencerá por knock out a su peligroso adversario de mañana. Pero esos fanáticos no han pensado que Goyito pesa casi 20 libras más que Mendieta y que le lleva como seis años de experiencia y que está mucho mejor que cuando peleó con Papón Gozzález? No es que pensemos que Mendieta no puede vencer a Goyito, sino que creemos que en esta pelea no puede vaticinarse un vencedor con la facilidad que lo hace el fanático. Esta será una de las peleas más sangrientas y sensacionales de los últimos tiempos y es casi seguro, que termine por knock out... pero, ¿quién será el vencedor?

CASTOR EN UN COME BACK EMO-

Castor Fernández, el asturiano aplatanado, boxeador muy discutido por la afición, iniciará mañana por la noche su «come-back», enfrentándose con uno de los junior welters de más coraje y certero «punch», Ricardo Ayala. Pero Castor se ha preparado tan bien para este combate, que desde ahora auguramos una batalla digna del combate final. Ella constará de 8 ronuds, pero será ocho episodios «a sangre y fuego»...

GOMEZ NAYA EN GRAN FORMA

Lorenzo Gómez Naya, el verdadero orgullo de la colonia española de la Habana, el único boxeador en el mundo que ha ganado por k. o. su pelea, después de haber sufrido una triple fractura en la quijada Este fenómeno del ring se llama Lorenzo Gómez Naya, y reaparecerá mañana, en la tercera pelea, después de haber efectuado un formidable entrenamiento frente a su compatriota, Blas Mendieta. Naya peleará contra Kid Juancito, middleweight de Marianao.

DEBUTA KID SIJO, CAMPEON ORIENTAL

Kid Sijo, el invictocampeón flyweight de Oriente, debutará en la Habana, en la segunda pelea de la noche, que será un fiero encuentro a 6 rounds frente a Humberto Kid Espinosita, considerado por la Comisión Nacional, como el lógico aspirante a la faja de esta categoría.

Pedro Pablo Cárdenas y Angel Valdés, son los encargados de inaugurar el Stadium, en un bout a 4 rounds. Precios: Grada 60 centavos; Ring, 1:00 Primera Fila, 1$.50; Balconcillos, $1.50.

FILLO ECHEVERRIA NOS HABLA DE VALENTIN MIRO EN UN TRABAJO ESCRITO EN NUEVA YORK PARA EL "DIARIO"

Nadie mejor que Fillo Echevarría para conocer cómo es en la intimidad Valentín Miró.—nos dice Aramis—El conquistador de Babe Arizmendi ha sido compañero durante los ocho meses que lleva en la América. Ha sufrido sus «genialidades» sus «tozudeces de aragonés» y, en cambio de su amistad, le ha devuelto valiosos conocimientos de la técnica del pugilismo. Casi los adelantos de Miró son productos del trabajo de Braña y de las propias experiencias de Echevarría.

Recordemos el primer día de entrenamiento de Valentín en la Habana. Jamás, en toda su vida se había puesto unas vendas y a los cinco segundos estaba clamando por que le quitaran aquellos trapos que le prensaban las manos.

Después vino la tragedia, cuando se le obligó a usar el protector de boca. Toda la tarde la pasamos de risa en risa, por que pocos pugilistas han venido del carácter del aragonés, de ese que encontramos cambiado totalmente, jovial, sonriente, cuando le visitamos ayer. El cambio ha sido notabilísimo, no sólo en la escuela, sino también en su aspecto exterior.

«Recordemos las palabras de Fillo:»

—Verás——nos dijo— cuando fuímos a recibir a Miró al vapor jamás creí que tendría ese carácter. Le habíamos visto boxear en España con Primo Rubio, Ino II y «Alpargaticas» a los cuales derrotó ampliamente y pensamos que desarrollandole podría ser un gran «slugger». El boxeo moderno vuelve a imponer el tipo de peleador. Ahí tenemos los casos de Joe Louis, Tommy Canzoneri, Arizmendi, Miller, Maurice Holter, Pablo Dano, Mc Larnin y tantos otros que se van destacando sobre los estilistas Además, para ganar dinero en el ring, hay que darle al público emoción; lógico, pues, que sean los boxeadores de «coloridos» quienes más dinero ganen. Y volvien do a Miró en el muelle me pareció «normal». Pero, a poco empezó a quejarse del calor, de que había mucho sol, de que la gente lo miraba. Para cualquier cosa, sacaba su vida en Aragón, sus amigos aragoneses, su «casuca» y su «tierruca». Después de unos días, muy breves, de descanso, se obstinó en que tenía que entrenarse, pues para él no se había hecho la holgazanería». Y hubo que complacerle, quieras que no. Todos los que estaban en la Cristal pueden decir lo jocosa que resultó la tarde. Ni vendajes, ni protector de boca, ni guantillas para darle al saco. Miró quería trabajar como él estaba acostumbrado.

Después cuando se puso los guantes conmigo,—sigue diciendo Fillo— era una furia. Y como su pegada no es cosa de juego, no me dejé tocar. Entonces se puso como un loco, pidiéndole a Manolo que le quitara aquella ardilla y le pusiera un peso mayor a quien poderle pegar. Pero fué entrándole a la cosa poniendo toda su voluntad. Dejó a un lado esa testadurez de todos los aragoneses del campo y poco a poco adelantaba. Ustedes no podrán negar que su debut frente a Sixtico a la despedida frente a Jesús Alvarez hay una diferencia muy grande. Pero donde Miró aprendió más, sin dudas, es en Méjico. No olvidemos que los boxeadores mejicanos tienen cuatro o cinco hombres colocados entre los diez primeros del mundo y que Arizmendi, Casanova, Joe Conde, Zurita y Kid Azteca valen muchísimos. De ellos aprendió Valentín a colocar ese «hook» de izquierda al cuerpo que hoy impone a sus adversarios. Con nosotros pudo lograr un buen cruce de derecha, y como hoy es más sereno, aprovecha mejor sus oportunidades.

Miró es un serio peligro dentro del ring, y yo, que antes en los entrenamientos le pegaba a placer, hoy no lo tomaría por sparring ni siquiera un solo round en vísperas de un combate de importancia, Valentín ha aprendido a destruir al contrario y tan pronto le pelee, ustedes me darán la razón. En México tuvo más éxito de lo que creíamos todos. Su «furia» y lo fuerte que está pegando le colocaron rápidamente.

Precisamente el sueña con mostrar en Cuba todo lo que es, y si Miró aquella noche de Jesús Alvarez, se llevó la ovación del público ¿qué no podrá conseguir ahora, cuando ya se ha convertido en un formidable slugger, del tipo de Tony Canzoneri, Mc Larnin etc..

Séptimo triunfo consecutivo del team de N. York

Glenn y Chapman fueron los que empujaron todas las carreras del encuentro

NEW YORK, Septiembre 26 (AP). Combinando sus siete hits mientras Johnny Murphy dejaba a los Senadores en diez safeties bie naislados, los New York Yankees se apuntaron esta tarde un triunfo en el único game que se celebró en las Mayores, con score final de 4 por 2.

Joe Glenn produjo las dos primeras carreras en el acto de apertura conectando un sencillo con las bases llenas. En el segundo Ben Chapman impulsó dos más con un doblete.

Muddy Myer fué el único player del Wáshington que no pudo ser dominado por Murphy conectando cuatro singles. Murphy llegó a su décima victoria en la temporada.

Este es el séptimo triunfo consecutivo de los New York Yankees.

WASHINGTON

	V.	C.	H.	O.	A.	E.
Kuhel, 1b.	5	0	1	6	0	1
Mihalic, ss.	4	1	0	1	1	0
Myer, 2b.	5	1	4	6	2	0
Travis, lf.	5	0	1	1	0	0
Stone, rf.	4	0	1	1	0	0
Lewis, 3b.	5	0	1	1	1	6
Bolton, c.	5	0	1	5	1	0
Marion, cf.	4	0	1	3	1	0
Lanahan, p.	2	0	0	0	1	0
Powell, x.	0	0	0	0	0	0
Pettit, p.	0	0	0	0	0	0
Miles, xx.	1	0	0	0	0	0
Russell, p.	0	0	0	0	0	0
Totales	40	2	10	24	7	1

x Bateó por Lanahan en el 8o.
xx Bateó por Pettit en el 8o.

NEW YORK

	V.	C.	H.	O.	A.	E
Hill, lf.	3	1	1	4	0	0
Rolfe, 3b.	3	1	1	3	0	0
Chapman, cf.	3	1	2	2	0	1
Gehrig, 1b.	1	0	0	5	1	0
Saltzgaver, 1b.	2	0	0	5	1	0
Hoag, rf.	4	0	0	1	0	0
Glenn, c.	4	0	1	3	0	0
Heffner, 2b.	3	0	0	1	2	1
Richardson, ss.	4	0	1	1	4	1
Murphy, p.	3	1	1	2	0	1
Totales	30	4	7	27	9	4

Anotación por entradas:

Wáshington	000	000	200—2
New York	220	000	00x—4

Empujadores: Glenn 2; Chapman 2; Myer 2. Two base hits: Rolfe; Bolton, Chapman; Marion; Travis. Home run: Myer. Quedados en bases: New York 8; Wáshington 14. Bases por bolas: Murphy 3; Lanahan 5. Strikeouts: Lanahan 2; Murphy 2; Pettit 3. Hits: por Lanahan 5 en 5 innings; Pettit, 1 en 2; Russell 1 en 1.

JONRONEROS

Myer, Senators,	1
LOS LEADERS:	
Greenberg, Tigers	36
Foxx, Athletics	34
Berger, Braves	33
Ott, Giants	31
Gehrig, Yankees	30
TOTALES POR LIGAS:	
Americana	652
Nacional	651
Totales	1303

Presentándose en su mejor forma, Round O. logró la victoria en la 5a. carrera

Llegó ayer a La Habana el señor Amletto di Battisti. Magnífico fué el debut de Arctic Land. Dick Weidel venció a Bob Custer por corto márgen

Anticipando un día su anunciada llegada a la Habana, arribó ayer el señor Amleto di Battisti, distinguido hombre de negocios, presidente de la Compañía Cubana-Uruguaya para el fomento del turismo que opera los Casinos de la Playa, la Playa y el bello hipódromo de Marianao.

Saludamos al señor Battisti ayer en Oriental Park y como estamos seguros que los fanáticos desean conocer sus planes sobre la próxima temporada invernal, lo abordamos para que nos diera algunas noticias que trasmitir al público. Pero nos aplazó para próxima fecha, diciendo que está estudiando distintos proyectos y que tan pronto haya decidido exactamente lo que ha de hacerse en el invierno lo hará público por medio de los rotativos locales.

Damos al señor Battisti la más cordial bienvenida.

EN SU MEJOR FORMA

Round O, fué ayer una potranca distinta a la que fué en varias de sus últimas salidas al track. Con mucho la clase de esa competencia, hubo dudas respecto a lo que haría en el post, donde se ha portado tan mal en distintas ocasiones. Desde el 21 de Julio no triunfaba este animalito, a pesar de haber competido con frecuencia siendo vencida en ocasiones por grupos inferiores.

Pero ya hemos dicho que ayer fué otra cosa. El descanso de cerca de tres semanas parece haberle aprovechado mucho y marchó a la cabeza de la procesión de principio afin. Lady Broadside hizo una carrera soberbia, navegando siempre cerca de la ganadora y terminando con bríos. Yumurí fué contendiente de primera fila en los primeros tramos, pero no pudo seguir el paso de los punteros y en la recta bajo urgente monta de Hidalgo, mantuvo el tercer lugar hasta la meta. Dolice hizo una carrera decepcionante, como le ocurre a esta yegua a cada rato, cuando más cree su dueño que puede ganar.

DEBUTO BIEN

Artic Land debutó muy bien. Fué impresionante su demostración, pese a haber estado majadera en la tira, echándose hacia atrás cuando se enfrentaba con la cinta y partiendo con lentitud.

Ganó terreno continuadamente después de arrancar, como hemos dicho, y al final volvió a renovar susesfuerzos por fuera, poniendo en peligro el placé de Zevstar. Esta marchó en la punta seguida de Up in Arms, pero en el octavo comenzó Moore a hacer su esfuerzo y poco a poco fué pasando el ejemplar de Don Carlos de la Cerda hasta vencerlo en elúltimo dieciseis avo.

Dick Weidel volvió por sus fueros y venció a Bob Custer por corto margen. Este último sigue perseguido de mala suerte y tuvo que conformarse con el segundo lugar, aunque al final apretó y por poco derrota al ganador

CONTRA LAS AFECCIONES DE LA PIEL

Mitigal

BAYER

Han invitado los "Nazis" a atletas judíos

Ofiialmente se informa que los Nazis han invitado a los atletas germanos judíos

PARIS, Septiembre 26 (AP).—El Comité Olímpico alemán informó hoy al Brigadier General Charles H. Sherill, miembro del Comité Internacional Olímpico, que los atletas judíos serán invitados a unirse al team de los Nazi.

El Capitán Hans Von Tschammer, comisionado de sports de los Nazi, participó al General Sherill que Helene Mayer, campeona olímpica de esgrima, ha sido invitada a formar parte del team alemán, pese a su condición de judía. Miss Gergmann, también ha recibido otra invitación semejante.

El comisionado de sports ha informado que Miss Mayer no será sometida a las pruebas eliminatorias en vista de sus últimos brillantes records.

LOS SEIS DE LA FAMA

	J.	V.	C.	H.	Ave.
Vaughan, Ptes.	136	495	107	191	.386
Medwick, Cards.	150	618	129	218	.353
Vosmik, Indians	148	609	91	214	.351
Hartnett, Cubs.	115	408	67	141	.346
Myer, Senators.	148	605	109	209	.345
Foxx, Athletics	144	524	115	177	.338

PODRA TRAER "LA TROPICAL" A JUGAR A LA HABANA A LOS QUE GANEN EN LA "SERIE MUNDIAL"

Por PETER

La encuesta basebolera que ha hecho la Cervecería «La Tropical», para averiguar qué team de las grandes ligas norteamericanas, es el que se desea que venga a jugar este año en la temporada invernal, ha constituído un éxito aún mayor que el que pensaron los más optimistas cerveceros que a don Julio tienen por Gran Capitán. Los cupones llueven de todos los ámbitos de la República, en tal profusión, que han tenido que habilitar tres hombres para que se encarguen de toda la correspondencia con relación a dicho asunto, así como también de la ejecución de los escrutinios que se celebrarán todos los lunes en las oficinas de la Compañía en Palatino.

Como dato interesante podemos anunciar a los aficionados cubanos que ya don Julio Blanco Herrera se ha puesto en relación con los principales clubs de los dos circuitos, a todos les ha hecho la oferta de una tournée por Cuba, y de esta manera, una vez que se conozca el resultado del escrutinio final, se cerrará el contrato con aquel team que haya recibido el mayor número de votos. Por primera vez, en los anales deportivos de Cuba, vendrá a la Habana el conjunto basebolero que quieran los fans.

Los aficionados deben seguir enviando cupones. Y con el fin de que les cueste menos el franqueo, lo que deben hacer, tanto los de la Habana como los de las ciudades y pueblos del interior de la República, es formar Comités, como lo están haciendo en la barriada del Cerro, los cuales se encargan de recoger los cupones y enviarlos por paquetes a las oficinas de Palatino.

Habíamos dicho que el team ganador de la Serie Mundial, no podría venir a jugar a Cuba, de acuerdo con una disposición que hay de la organización basebolera norteamericana. Pero sobre este particular, tenemos que ofrecer a los entusiastas del base ball, una buena noticia. Aunque es cierto que hay tal prohibición, lo cierto es que ese viaje no se hará a raíz de terminarse el gran clásico de 1935, sino cuando comience la temporada primaveral, y en este caso sí podrán venir a jugar a la Habana los campeones Mundiales, ya sean los Cubs del Chicago, o los Tigres del Detroit. Los simpatizadores de estos dos potentes teams, deberán, pues, enviar votos, que lo único que sucedería, en caso de que triunfasen algunos de esos dos equipos, sería el de que la empresa costaría algunos cientos de pesos más a «La Tropical». Que este detalle sirva como contestación a todos los aficionados que han escrito sobre el asunto a las oficinas de la Cervecería «La Tropical».

SE INTERESAN POR LOS GIGANTES

Miembros del Cuartel General del Ejército Constitucional se interesan por que vengan a jugar a la Habana los Gigantes del New York, team que aunque ha tenido un final desconcertante en la actual temporada, cuenta en la Habana con infinidad de partidarios.

En las oficinas de la Cervecería «La Tropical» se ha recibido la siguiente carta:

«Habana, Cuba, septiembre 25.—Sr. Julio Blanco Herrera. Estimado señor: En vista de que son muchas las personas que escriben a usted, pidiéndole que traiga a Cuba determinado club de las Grandes Ligas, nosotros, miembros todos del Ejército Constitucional, votamos por el team de los New York Gigantes, y desearíamos deleitarnos viendo jugar a ese gran conjunto de estrellas. De usted atentamente: Andrés Abreu Ramírez; José de la C. Paula; Mario Morales; Amado Rodríguez; José M. Cordero; Agustín Padrón; Angel Acuña; Sebastián Gil; Luis Atín; Nicanor Tres; Lázaro Tres; José Suárez; Tenientes Angel Terán; Orlando Arrastía; José Viera; Salvador Martorell; Eduardo Velasco; José Miró y Manuel Hernández».

EN LAS GRANDES LIGAS

RESULTADO DE LOS JUEGOS CELEBRADOS AYER

LIGA NACIONAL	LIGA AMERICANA
San Louis y Chicago. (Pospuesto por lluvia).	New York, 4. Wáshington, 2.

ESTADO DE LOS CLUBS

LIGA NACIONAL

	G.	P.	Ave.
Chicago	98	52	653
San Luis	94	56	627
New York	89	60	597
Pittsburgh	85	66	563
Brooklyn	68	83	450
Cincinnati	67	84	444
Filadelfia	64	87	424
Boston	36	113	242

LIGA AMERICANA

	G.	P.	Ave.
Detroit	92	55	626
New York	88	59	599
Cleveland	79	70	530
Boston	77	74	510
Chicago	71	77	480
Wáshington	66	84	440
San Luis	64	84	432
Filadelfia	56	90	384

JUEGOS SEÑALADOS PARA HOY

LIGA NACIONAL:

Chicago en St. Louis (2).—J. Dean vs. Lee; P. Dean vs. Root.

New York en Boston (2).—Smith vs. Cantwell; Castleman vs. Brandt. (Unicos juegos).

LIGA AMERICANA:

Detroit en Chicago.—Bridges o Sullivan vs. Stratton.

St. Louis en Cleveland (2).—Caldwell vs. Harder; Andrews o Van Atta vs. Pearson. (Unicos juegos señalados).

LIGA SOCIAL DE AMATEURS DE CUBA

Compilación Oficial del Campeonato DE BASE BALL

BATTING AVERAGE INDIVIDUAL (Hasta 280)

84

	J.	V.	C.	H.	Ave.
F. Cárdenas, ADC.	18	66	16	27	.409
O. Ruiz, E. C.	17	55	8	22	.400
R. Vega, EC.	25	96	16	38	.396
S. Cervantes, AR.	25	98	24	38	.388
R. Barreras, HE.	21	72	9	27	.375
J. López, OA.	25	89	18	33	.371
A. Paituvi, OA.	27	100	18	36	.360
E. Cañal, EC.	11	26	2	7	.346
R. Otero, AR.	26	98	13	34	.343
J. Corrales, HE.	27	91	17	31	.341
E. Peña, AR.	26	96	11	32	.333
G. Guerra, AR.	25	84	16	27	.321
R. Cobo, ADC.	24	100	16	32	.320
L. Cabrer, EC.	26	89	10	28	.315
M. Avoy, HE.	27	87	19	27	.310
G. Dávila, OA.	25	87	15	27	.310
J. Mesa, AR.	26	92	15	28	.304
Rodríguez, OA.	28	109	21	33	.303
R. Delgado, EC.	25	86	15	26	.302
F. Quintela, OA.	28	95	13	28	.295
M. Docal, OA.	25	90	17	26	.286
J. Pérez, ADC.	25	100	21	28	.280

LOS EMPUJADORES

	J.	Ce.	Ave.
F. Cárdenas, ADC.	18	16	0.89
R. Otero, AR.	26	20	0.77
R. Vega, EC.	25	18	0.72
I. Rodríguez, OA.	28	80	0.71
A. Paituvi, OA.	27	19	0.71
R. Mirabal, AR.	25	17	0.68
W. Nápoles, AR.	24	16	0.68
R. Barreras, HE.	21	14	0.67
J. Corrales, HE.	27	17	0.63
M. Michelena, HE.	27	17	0.63
J. Mesa, AR.	26	16	0.62
M. Docal, OA	25	15	0.60
L. Cabrer, EC.	26	14	0.54
F. Quintela, OA.	28	15	0.53
A. González, HE.	27	14	0.52

RECORDS DE LOS PITCHERS

	G.	P.	Ave.
J. Valdés, EC.	7	1	.875
J. Beltrán AR.	4	2	.667
E. Cañal, EC.	4	2	.667
N. Guerrero, AR.	2	1	.667
P. Ruiz, HE.	7	4	.636
E. Bofill, AR.	7	4	.636
O. Cabrera, OA.	5	3	.625
J. Mesa, ADC.	4	4	.500

Habana, Septiembre 25 de 1935.

Antonio Conejo PALOMO,
Compilador Oficial

CUPON DEL FANATICO BEISBOLERO

Cervecería "LA TROPICAL"

PALATINO — CERRO — HABANA

Soy bebedor de sus cervezas TROPICAL y CRISTAL Y HABIENDO LEIDO EN ESTE PERIODICO "DIARIO DE LA MARINA", las manifestaciones del señor Julio Blanco Herrera, hechas a su Jefe de planas de Sports, pido a LA TROPICAL nos traiga para principios del año próximo una NOVENA de las Grandes Ligas americanas y mis deseos serían. Club ..... SABRE CORRESPONDER.

Nombre .....

Calle .....

Ciudad .....

M.E.C.D. 2016

PRESOS VARIOS PERIODISTAS DE BARACOA POR COMBATIR LAS TARIFAS DEL ACUEDUCTO DE ESA CIUDAD

En Sagua la Grande se instalará un observatorio auxiliar del Nacional; el Club Rotario ayudará a esa obra

Las gestiones que está haciendo el señor Millás han sido acogidas con mucho entusiasmo. Los sagüeros se disponen a calorizar la próxima Convención Rotaria

El Rotary Club de Sagua celebró su sesión reglamentaria el día 19 de actual en el hotel «Telégrafos» de esta villa. Asistieron al acto los rotarios Amado Fernández, Hilario López, Ramón Castiñeira, H. A. W. Langdon, Manuel Morán, Isidoro Muñoz, Heriberto Manero, Gastón Robau, Secundino Veiga, Pompilio Montero, L Pérez doctor Corindo Martín y Eduardo Radelat.

Estando ausentes de la localidad no pudieron asistir a la sesión los señores Santiago Reguera, Ignacio y Gustavo Beguiristain y Tito Llacuna.

Presidió la sesión el señor Hilario López y actuó de Secretario el señor Pompilio Montero iniciándose la sesión con todo el ritual rotario.

El Secretario señor Montero dió lectura a la correspondencia recibida y el Club acordó apoyar las gestiones que viene realizando el de Jovellanos con respecto a que no deben ser excluídos de las Cátedras de los Institutos los médicos.

Se recibió un escrito firmado por distinguidas personas, solicitando el apoyo del Club Rotario para que se gestione del Gobierno que en la Amnistía que se proyecta para el día 10 de Octubre se incluyan personas que cumplen condenas por diferentes delitos desde hace ya tiempo.

El Club Rotario sobre esto acordó dirigirse al Secretario de Justicia para que la amnistía se haga todo lo más amplia posible que se pueda, dentro de la más estricta equidad y justicia.

Se acordó enviar un escrito al doctor Carlos de la Rionda, Secretario de Agricultura, expresándole los deseos del Club Rotario de Sagua de que pronto se encuentre restablecido de la enfermedad que le retiene recogido en su casa en plan de curación. El doctor La Rionda cuenta en esta ciudad con verdaderas simpatías por haber atendido siempre de una manera efectiva y sincera, las peticiones que las entidades de esta población le han formulado.

También se acordó dirigir un escrito al Secretario de Justicia solicitando su apoyo para que en la próxima reunión del Consejo de Secretarios se apruebe la Ley procedente del Consejo de Estado sobre la rehabilitación del Registro Civil de la Isabela de Sagua, el cual fué barrido por el ciclón del año 1933, encontrándose miles de personas sin poder justificar su estado civil.

El Rotary Club de Sagua viene gestionando por esta ley hace ya tiempo, y ya el Consejo de Estado la aprobó; sólo falta que los Secretarios de Despacho le concedan su aprobación para que tenga efecto y pueda ponerse en vigor.

El señor Heriberto Manero presentó en esta sesión un escrito solicitando el apoyo del Club para el proyecto que abriga el doctor Millás, Director del Observatorio Nacional, de instalar en esta población un Observatorio Auxiliar, que permita recoger informes acerca de los ciclones y huracanes a fin de determinar sobre los mismos y advertir de una manera concienzuda y sin lugar a dudas, a los pueblos que tengan la desgracia de ser visitados por los meteoros.

El Club Rotario acogió con verdadero júbilo esta noticia y acordó apoyar las gestiones que realiza el doctor Millás, y es casi seguro que el Observatorio Auxiliar sea instalado en el alto edificio del hotel Sagua que su propietario cederá gratuitamente a ese fin, y a la vez el Club Rotario proyecta contribuir con los esfuerzos de que dispone, tanto en el orden moral como material, para llevar a cabe esta obra por resultar de gran interés público, máxime cuando esta zona conoce perfectamente bien el peligro que encierra la visita de esos meteoros.

El último ciclón que estuvo a cincuenta millas de nuestra población, ya sabemos el efecto que causó en la Florida, y podemos calcular qué hubiera sido de Sagua y sus términos si desgraciadamente ese ciclón hubiera cambiado su rumbo para esta villa.

Todos recordamos el del año 1933 y es por lo que los rotarios se empeñan en llevar a efecto la instalación del Observatorio Auxiliar en Sagua para así facilitar las observaciones al Nacional.

Sobre la Conferencia del Distrito que se celebrará en Abril del próximo año y que se había acordado en la reunión de Ejecutivos de Ciego de Avila se efectue en Cienfuegos, parece que lleva camino de realizarse en Sagua la Grande, porque Cienfuegos, ya tuvo una hace dos años y desean que para el próximo se celebre en otro lugar. Hemos recomendado a nuestra villa por ser una de las poblaciones de Cuba que cuenta con mejores hoteles y hermosos paseos, así como facilidades para transportarse a Sagua.

Si es que a esta Villa se designa como sede para las conferencias del año 1933, los sagueros se proponen recibir dignamente a los rotarios del Distrito y componentes dispensándoles las atenciones y finezas característicias indiscutibles de los sagueros.

Como habrán visto nuestros lectores, el Rotary Club de Sagua tiene a su cargo los siguientes asuntos: Instalación de un Observatorio Auxiliar en el edificio del hotel «Sagua», construcción de un asilo para niños pobres, demanda de una ley que restablezca el Registro Civil desaparecido por el ciclón del año 33 en la Isabela de Sagua, y preparación de las conferencias del Distrito para el año 1936.

Estos trabajos son, como antes decimos los que tienen sobre sus hombros el Rotary Club de Sagua la Grande, y todos confiamos en que sus componentes lo llevarán a vías de hecho.

Leonardo Peraza,
Corresponsal.

OBSERVACIONES CAMPESINAS

CRIA DE CABALLOS

Si la memoria no me es infiel, hace muchos años que se protestaba de que se importara el ganado caballar para proveer al Ejército cubano y había quien aseguraba que en las fincas de cría de Camagüey había suficiente ganado.

En opinión de los entendidos en esa materia, parece que la alzada no era suficiente y se recomendó que mejorara esa cría de caballos con el fin de mejorar la alzada y se procedió a importar sementales etc. etc.

Ya después de eso, ha llovido mucho, y creo que con ese tiempo pasado, debía haber caballos para surtir a Abisinia, pero cuál sería mi sorpreza al ver que están llegando caballos para surtir el ejército, lo que dice claramente que no dieron resultado los esfuerzos para conseguir una raza de caballos para esos menesteres.

En eso hemos retrocedido algo, no obstante los adelantos de los tiempos. En tiempos de España, el ejército se surtía de los caballos cubanos que el señor Genaro de la Vega criaba en sus fincas, caballos que al terminar la dominación española pasaron al Cuerpo de la Policía Nacional y todos pasaban de 7 y media cuartas.

En caballos de paso, todavía conservamos los recuerdos de aquellas crías de Ortiz, Ajuria etc. etc. que desaparecieron.

Que desgracia la de un país que demuestra su incapacidad para todo.

J. M. Jiménez.

En Santo Domingo se halla en pleno apogeo la política

El Conjunto está preparando sus huestes de un modo muy concienzudo para Diciembre

SANTO DOMINGO, septiembre.

El viernes 20 del actual tuvo efecto la anunciada reunión de la Asamblea Municipal del Conjunto Nacional Democrático de este término municipal. El acto tuvo efecto en las oficinas de dicho partido, con asistencia de casi la totalidad de sus miembros.

Fueron designados por dicha asamblea para Delegados a la Provincial, los doctores Miguel A. Gómez Silva José A. Cazañas y el Coronel Emiliano Amiell Ginori. La presidencia del partido fué cedida por unanimidad al doctor Miguel A. Gómez Silva, que también será nominado próximamente candidato a la Alcaldía Municipal por ser el aspirante que más seguridad de triunfo ofrece, dada su popularidad y méritos dentro del partido.

Para ocupar los demás cargos fueron electos: Ricardo Rodríguez Gutiérrez, Rafael Clavijo, Eduardo Martínez, Emilio Amador Fundora, Ramón Martínez y Adriano Gutiérrez, Vice Presidente, Jesús Manuel Rodríguez; Secretario de Actas, Mariano García; Vice, Conrado Arche; Secretario de Correspondencia, Paulino Castellón; Vice, José de J. Cabrera; Tesorera, Angela Díaz, Vocales: Eligio Pedraza, Otilio Alemán Loris, Evaristo Delgado, Francisco Rodríguez, José M. Hernández, Cecilio Cepero, Juan M. Gutiérrez, Miguel González Hernández, Justo Rodríguez Cazañas, Mariano Hernández, Ramón Paz y José R. Quesada.

El local, como los alrededores, estuvieron invadidos por una multitud entusiasta que constantemente vitoreaba a los candidatos locales y al General Menocal.

Fué aprobada una moción por la que se pide la nominación del doctor José A. Cazañas para Representante y la del señor Emilio Amador para Consejero, quedando la Asamblea en sesión permanente para las postulaciones de Alcalde y Concejales, las que no se hicieron por recomendación del organismo central del partido.

También tuvieron efecto las Asambleas de los Partidos Unión Nacionalista y Acción Republicana.

La Asamblea del PUN no pudo llenar su cometido dadas las discordias que existen en su seno, motivadas por las diferentes aspiraciones para ocupar la presidencia del partido y delegaciones a la Asamblea Provincial. Solamente respondieron al pase de lista, los delegados que apoyan al señor Baltasar González, antiguo miembro del Partido Liberal y en cuya boleta figuró como candidato a Concejal en las elecciones de 1932. Los Delegados que ayudan al señor Benito Rodríguez Lanza, nacionalista de reconocidos méritos y contrario al Coronel Gabino Gálvez, no asistieron así como tampoco el señor Manuel Quesada, cuya labor entusiasta es bien conocida de todos. Existe mucho descontento entre las masas nacionalistas por la aspiración del señor González, a quien le acusan sus contricantes asambleistas como un elemento responsabilizado en el régimen machadista.

La Asamblea del Partido Acción Republicana, fué casi una reunión familiar, pues los problemas se resolvieron de manera armónica y dentro de la mayor cordialidad. Fueron efectos para Delegados a la Provincial los señores Carlos González y Federico Bendoyro, todos con significativos méritos dentro del marianismo local, Presidente del partido el señor Carlos González, elemento joven y que ha luchado con bríos durante todo el proceso electoral presente. La postulación de Alcalde y Concejales quedó sobre el tapete.

El marianismo local no obstante ser el tercer partido en afiliaciones, es uno de los que más se señala por su dirección tranquila y hábil, pudiéndose decir que ellos dependerán en parte del triunfo de los alcaldicios del GND [illegible]

DIAZ ESCUDERO.
Corresponsal.

SUSCRIBIERON HACE DIAS UNA HOJA CONTRA LA ALTA CUOTA QUE EXIGIA AL VECINDARIO

El Administrador del Ecueducto formuló una denuncia contra los firmantes de la hoja, que considera ilegal. Conoce el Tribunal de Urgencia del mencionado asunto

BARACOA, septiembre 26. DIARIO, Habana.—El teniente Manuel Delfín, jefe militar de la plaza, ordenó esta mañana la detención de los periodistas Antonio Morales Torres, René Jiménez, Adolfo Fresneda, Pascual Loyola, Quintiliano Ulloa, Rafael Borges, Manuel Borgès, el poeta Edgardo Gilbert y del doctor Joaquín Jiménez y Eulogio Martorell, quienes fueron remitidos al vivac municipal e incomunicados.

La prisión de estos compañeros se debe a haber firmado una hoja que circuló hace 20 días, protestando de la reanudación de la tarifa de la Empresa del Acueducto de esta localidad, aprobada en época de Machado. El Administrador de dicho Acueducto formuló una denuncia hace días ante el Juzgado de Instrucción por dicha hoja, calificándola de subversiva, cuya denuncia fué cursada al Tribunal de Urgencia, siendo hoy decretada la prisión por el citado jefe militar.—**Rodríguez Lemus,** Corresponsal.

SURGIDERO DE BATABANO ESTA PENDIENTE DE UN FESTIVAL EN LA HABANA

Surgidero de Batabanó, septiembre.

FIESTA DEPORTIVA.—Magnífica será la fiesta que la sociedad Delegación del Centro Nuevo S. C. de este pueblo, celebrará en la Habana el domingo 29 de septiembre de 1935, con el siguiente programa.

11 a. m. Salida desde la imprenta «La Opinión», de una gran excursión en ómnibus hacia la Habana, para llegar a las 2 p. m. al campo de «Luna Park», donde tendrán lugar los siguientes juegos de talompiá:

2 p. m. Luna Park vs. Vizcaya.

3 p. m. Río de la Plata vs. Betancourt.

4 p. m. Centro Nuevo vs. Sabanas.

6 p. m. Paseo en ómnibus a los excursionistas por los lugares más modernos del Vedado y Malecón, obsequio del señor Valeriano García, propietario de los cómodos Omnibus de Batabanó.

2 p. m. Reunión social bailable en los elegantes salones del Club Deportivo P. Fernández, de Baratillo número 1, cedidos galantemente por su prestigiosa Directiva. Amenizará el acto la popular orquesta «O'Reilly» del Surgidero (por primera vez en la Habana con su excelente cantante señor Marcelino Díaz, futura gran estrella.

12½ p. m. Fin de la reunión y regreso de la excursión a Surgidero.

Agradecemos la gentil invitación que nos hace el Presidente señor Arnaldo Pou.

Antonio FIGUEIRAS TRES.
Cronista de Sports.

EDICTO

REPUBLICA DE CUBA
Secretaría de Hacienda
DISTRITO FISCAL DEL CENTRO

SUBASTA

DR. MARCELINO GARCIA PAREDES, Administrador Fiscal del Centro de la Habana, HAGO SABER:—Que en el procedimiento integrado por los expedientes de Apremios No. 1118 instruidos al contribuyente Isidoro Jaureguizar vecino de Concha No. 44 en esta Capital, por adeudos en el Impuesto de Empréstito se ha dispuesto convocar a pública subasta, por el término de 8 días, los siguientes bienes, embargados a la resulta de las responsabilidades pendientes, que se encuentran en el domicilio del mismo o la custodia del depositario designado que lo es el mismo, y a la disposición de este Centro Colector.

Dos Fudres de 5.000 litros de Coñac añejo cada uno, graduación de 42 grados a 15 grados de temperatura, estando dichos envases en buenas condiciones de conservación, así como también los 10.000 litros.

TASADO TODO EN $4,000.00

La subasta se celebrará en el local de esta Administración, sito en Aguirre 178, a las 8½ de la mañana del día siete del mes de Octubre de 1935 con sujeción a las siguientes condiciones:

Para participar en ella será requisito indispensable la previa consignación en la mesa de la Administración, de una cantidad por lo menos igual al 10% del avalúo.— No se admitirán proposiciones que no cubran el valor alzado de las costas y gastos los que se estiman en la suma de $300.00. Los bienes se adjudicarán provisionalmente al mejor postor, cumpliéndose además, en todas sus partes y en cuanto corresponda, los trámites y disposiciones que ritualizan o imponen los Artículos 42 y 43 del Decreto-Ley No. 113 de 24 de Julio de 1935.

Los expedientes se pondrán de manifiesto a quien desee examinarlos, en esta Oficina durante las horas laborables, al igual que los bienes embargados, estos últimos en el lugar donde se encuentren y en iguales horas

Y para su publicación en la Tablilla de Anuncios de esta Oficina y en un periódico de la localidad conforme determina el artículo 31 del Cuerpo Legal indicado, se libra el presente en la Habana a los 24 días del mes de Septiembre de 1935.

Dr. Marcelino García Paredes

Magna verbeua en Zaza del Medio al día 6 de octubre

Se está organizando un baile para celebrar la fiesta de la Patria. Una boda distinguida

ZAZA DEL MEDIO, septiembre.

SIMPATICA BODA.—Se llevó a efecto en la noche del viernes último la boda de la encantadora y bella señorita Emelina Poza y el señor Gerardo S. Vidal, dando fe del acto como Juez Municipal, el doctor Julio Morgado Torres, asistido del Secretario señor Arnaldo Ibarra y de la Coca.

Fueron testigos, por parte de la novia, el señor Alberto Valdés Peralta y por parte del novio el señor Domingo Madrigal.

Se congregaron en casa de la novia, damas y caballeros en gran número.

Señoras: en primer término la madre de la novia, la distinguida señora Joaquina Camejo viuda de Poza, y la señora madre del novio, señora María Sabás viuda de Vidal.

María Antonia Rivery de Olivella, María Madrigal de Cabello, Consuelo Chagoyen de Granda, Verena Miguelez de Poza, Justa Miguelez de Poza, Susana Marín de Sorí, Josefina Poza de Mínguez.

Señoritas: Petra Calderín Ramos, María Serrano, Conchita y Andrea Martén, Dulce M. Calderín, Luz Marina Calderín, Nenita Rivery, Dulce Alonso, Angelina Gutiérrez, Berta González, Carmelina Artiles, Pura Martín, Soledad Romero, Basilisa Cañizares, María Romero y Evangelista Cañizares.

Los jóvenes desposados partieron rumbo a Sancti Spíritus, en viaje de luna de miel, deseándoles muchas felicidades.

PROXIMA BODA.—En el vecino poblado del Central Tuinucú.

Se verificará el próximo lunes 23, la boda de dos jóvenes distinguidos, pertenecientes a la mejor sociedad.

Es la novia, la graciosa y culta señorita Eulalia Alvarez Ríos, quien unirá sus destinos a los del joven doctor Joaquín Escribano Andrevis, de esta localidad.

Serán padrinos de este enlace, la distinguida señora Anita Escribano de Rodríguez, hermana del novio, y el señor Pedro Alvarez, padre de la novia.

Los simpáticos contrayentes, partirán en avión para Miami, en viaje de luna de miel, que le deseamos de grandes satisfacciones.

LA FIESTA VENIDERA.—El día 6 de octubre tendrá efecto en el Parque Martí de esta localidad una grandiosa verbena.

A beneficio de la sociedad «Liceo Canario» y patrocinada ésta por los miembros de la misma.

Una afamada orquesta y un septeto amenizarán tan suntuosa fiesta, que a juzgar por los preparativos, ha de resultar espléndida.

DIEZ DE OCTUBRE.—Celebrará la prestigiosa sociedad «Unión Club» tan memorable fecha con el acostumbrado baile tradicional.

El programa de esta fiesta estará a cargo de una de las mejores orquestas de la provincia.

«CINE AZUL».—Continúa esta empresa ofreciendo al público las mejores películas, entre las cuales figura la grandiosa producción «Tarzán y su compañera», que se pasará por la pantalla próximamente.

También se exhibirá muy pronto la famosa superproducción de la Fox, titulada «La Cruz y la Espada», por el gran José Mojica.

Un esfuerzo más de la empresa del «Cine Azul», que espera que todo el público zaceño podrá al fin admirar estas dos grandes obras.

O. PACHECO.
Corresponsal.

Lea AVANCE todas las tardes.
Dirigido por José I. Rivero.

EDICTO

REPUBLICA DE CUBA
Secretaría de Hacienda
DISTRITO FISCAL DEL CENTRO

SUBASTA

DR. MARCELINO GARCIA PAREDES, Administrador Fiscal del Centro de la Habana, HAGO SABER:—Que en el procedimiento integrado por los expedientes de Apremios No. 3907 instruídos al contribuyente La Campana S. A. Fábrica de Licores y vecino de la Calzada de Infanta No. 44½ en esta Capital, por adeudo en el Impuesto de Empréstito se ha dispuesto convocar a pública subasta, por el término de 8 días, los siguientes bienes, embargados a la resulta de las responsabilidades pendientes, que se encuentran en el domicilio del mismo a la custodia del depositario designado que lo es el Dr. Severino Gómez Loredo, y a la disposición de este Centro Colector.

45.000 Litros de Ron de 43 grados; depositados en nueve Fudres de madera, añejos, en muy buenas condiciones de conservación.

TASADO TODO EN $18.000.00

La subasta se celebrará en el local de esta Administración, sito en Aguirre 178, a las 8½ de la mañana del día ocho del mes de Octubre de 1935 con sujeción a las siguientes condiciones:

Para participar en ella será requisito indispensable la previa consignación en la mesa de la Administración, de una cantidad por lo menos igual al 10% del avalúo.— No se admitirán proposiciones que no cubran el valor alzado de las costas y gastos, las que se estiman en la suma de $300.00. Los bienes se adjudicarán provisionalmente al mejor postor, cumpliéndose además, en todas sus partes y en cuanto corresponda, los trámites y disposiciones que ritualizan o imponen los Artículos 42 y 43 del Decreto-Ley No. 113 de 24 de Julio de 1935.

Los expedientes se pondrán de manifiesto a quien desee examinarlos, en esta Oficina durante las horas laborables, al igual que los bienes embargados, estos últimos en lugar donde se encuentren y en iguales horas

Y para su publicación en la Tablilla de Anuncios de esta Oficina y en un periódico de la localidad conforme determina el artículo 31 del Cuerpo Legal indicado, se libra el presente en la Habana, a los 24 días del mes de Septiembre de 1935.

Dr. Marcelino García Paredes

Los nacionalistas de Madrnga listos para los comicios

Nominado para la Alcaldía el Dr. Porfirio Perés, que tiene allí muchas simpatías

MADRUGA, septiembre.

El domingo 22, dentro de la mayor cordialidad se celebraron las postulaciones y proclamaciones del Partido Unión Nacionalista.

La designación alcaldicia recayó en el distinguido galeno doctor Porfirio Pérez, hombre de arraigo y verdaderas simpatías en el seno de dicha agrupación y también dentro del resto de los electores de esta simpática localidad.

Y para Concejales: Antonio Palomares Artiles, Felipe Acosta Ramos, José María Fundora Fundora, Adolfo Manresa de la Paz, Felino Jiménez García, Agustín Martell Rodríguez, Francisco García Cruel, Andrés Montero Rivero y María Magdalena Campos Pita.

Presidente del Comité Ejecutivo Municipal, señor Eugenio Alamo Mendiondo; Delegado a la Provincial, señor Luis Felipe Lizaso Fernández.

Fueron proclamados: para Gobernador de la provincia, el Coronel Celestino Baizán; para Senador, José Ambrosio Casabuena y Miranda; para Representantes, Luis Felipe Lizaso, doctor Marino López Blanco, doctor Guillermo Piña, doctor Alfredo Alvarez, doctor Cirilo Pérez Mato y doctor Ramón Sancerni; para Consejeros Provinciales, doctor José Perés Rodríguez, José María Alentado, Aurelio H. Gato, Generoso Riesgo y Germán Cárdenas.

El acto resultó lucidísimo, caracterizándose por el inmenso público que asistió a dar pruebas de adhesión al futuro Alcalde, no faltando la tan valiosa presencia de la mujer cubana. Amenizó la fiesta la orquesta del reputado profesor José Urfé con su cantante Gustavo Pérez, quien hizo derroche de su repertorio.

El doctor Pérez, joven de unos ideales más que probados, que sólo trata de introducir un verdadero programa de ideas nuevas, está respaldado en sus aspiraciones por la juventud de Madruga, anhelante de llevar a los puestos a quellos que le correspondan y sepan desempeñarlos, observando la línea de conducta recta, por el camino de la honradez y el civismo, para evitar que caigan esos puestos en manos de personas que sólo buscan su bienestar.

Nuestros vecinos, que conocen y admiran al doctor Pérez, se aprestan a la lucha para que su candidatura sea un hecho, cristalizándose con un ruidoso triunfo el día 15 de diciembre próximo.

MARTELL.
Corresponsal.

Mensaje de una educadora de 81 años, retirada, al Jefe del Estado, por el pago de atrasos

TRINIDAD, septiembre 19.
Doctor José I. Rivero.
Director del DIAIO DE LA MARINA.
Habana.
Señor:

Tenga la bondad de dar publicidad en las columnas de su leído DIARIO, a esa carta que dirijo al Honorable Señor Presidente de la República.

Con mis gracias más sentidas mande en lo que guste a su s. s.
..Matilde Insúa Vda. de González ..

Trinidad, septiembre 19 de 1935.
Señor Carlos Mendieta.
Honorable Presidente de la República.
Habana.
Señor:

La que suscribe, señora Matilde Insúa viuda de González, maestra retirada, con 81 años de edad, y con domicilio en la calle Real número 53, en la ciudad de Trinidad, provincia de Santa Clara, viene por este medio a dar a usted las más expresivas gracias por haber tenido el generoso rasgo de ordenar el pago de siete meses a los maestros retirados, así como también por los que ya hemos cobrado.

Sean para usted, señor Presidente de la República, estas líneas como un mensaje de agradecimiento que yo quiero enviar a usted por este medio, con mis ruegos a Dios, Nuestro Señor, para que le colme de infinitas gracias por estos rasos generosos, que sólo son hijos de un alma como la vuestra.

Yo, desde aquí, pediré por usted en mis oraciones, para que El derrame sus bendiciones sobre todos los hogares cubanos y le conserve a usted por muchos años al frente de nuestros destinos.

Sin otro particular, puede mandar en lo que guste a su affma. y s. s.
Matilde Insúa Vda. de González.

VILLACLAREÑAS

NOTABLE CONFERENCIA.—Así podemos calificar la del doctor Manuel Angulo Monteagudo, en la treinta y ocho mañana de alta cultura del Ateneo de Villaclara, en este su segundo ciclo más concurrido cada domingo.

Lleno el Teatro «La Caridad».

A las diez de la mañana, al iniciarse el acto, destacábanse en la Presidencia el Inspector Escolar Provincial doctor Atilano Díaz Rojo; el doctor Agustín Rodríguez, el doctor Oscar Esparza, Presidente del Cuerpo Médico; el Presidente de la Junta de Educación, doctor Pedro Pérez Ruiz; los doctores José D. González Alvarez del Portal y el Presidente del Ateneo, ese dinámico y entusiasta compañero en el periodismo señor Sergio R. Alvarez.

Ese Sergio a quien Villaclara tanto debe, como esta cruzada de cultura y tantas más. El inició la de este día, manifestando la grata complacencia que experimentaba ante la selecta y numerosa concurrencia que en esa mañana llenaba el lunetario del «Caridad», para escuchar al doctor Manuel Angulo Monteagudo.

Uno de los jóvenes a quien podemos calificar de valor positivo.

Su tema: «Doctrinas transformistas sobre el origen de los seres vivos», trabajo que trató admirablemente y que le valió cálidos aplausos y elogios una vez terminado.

Sus primeras palabras fueron recordando a Enrique Villuendas, aquel inolvidable cubano, con motivo de que en este día, se conmemoraba su trágica muerte.

Así fué esta treinta y ocho jornada del Ateneo», una magnífica e inolvidable mañana.

EXCEPCIONALES CULTOS.—Serán los que habrán de verificarse en la iglesia de Nuestra Señora del Carmen, con motivo de la festividad de San Francisco, que se traslada para el día seis de octubre, entrante.

La ministra de la orden franciscana, señora Vicentica Artime de Fernández, labora con gran interés por estos cultos, que llegarán al máximum de magnificencia el cinco y seis del referido octubre entrante.

En la noche del cinco, ocupará la cátedra Santa el Padre Bleis, notable orador de la Orden Franciscana, y el seis, en la misa, el Padre Pedro de Aranguren bien conocido y querido en Villaclara, por sus sermones y conferencias del «Ateneo».

La Coral de Remedios, bajo la dirección del Padre Pedro, interpretará la «Gran Salve» de Eslava y la misa de Pacelli, con acompañamiento de un gran conjunto de cuerdas.

Un verdadero acontecimiento religioso.

Un éxito más para Vicentica Artime de Fernández, la dama tan piadosa y tan religiosa, que tanto aporta a la religión con su extraordinaria fe.

SIMPATICA BODA.—De una parejita muy querida en nuestra sociedad.

Así, Luz Matilde Viamonte y José Manuel Aragón, alto empleado de la sucursal del Banco del Canadá, en esta ciudad.

Realizaron sus más caros ensueños en la pasada semana, en el central «Socorro», ubicado en el pueblo de Pedro Betancourt, provincia de Matanzas, por encontrarse de temporada allí la familia de la novia.

Ante el Vicario de aquella, Padre Baltasar Sánchez, comparecieron Luz Matilde y José Manuel, seguidos de sus padrinos, señor Basilio Viamonte, padre de la gentil desposada, y colono de aquel central azucarero, y la señora Josefa Alvarez viuda de Aragón.

Como testigos suscribieron el acta Cándido Fernández y Francisco Marchena el primero por la novia, y el segundo por el novio.

El acto notarial, lo fué ante el doctor Jesús Argaín.

Suscribieron también el acta por la novia, los señores capitán Alfonso Bustamente, doctor Andrés Portuondo y Carmelo Peña.

Por José Manuel, lo hicieron los señores Atilano Díaz Rojo, Inspector provincial de Escuelas, y los compañeros de labores de aquel, José C. Navarro Maylin y Ramón Gómez Quintero.

Luz Matilde y José Manuel, salieron en viaje de novios, para la capital, retornando nuevamente a esta ciudad, hasta la casa sita en la calle de San Vicente, donde tienen su nido de amor.

Muchas las felicidades que a ellos les deseo.

HOMENAJE A DON MANUEL BARRIOS.—Al fin la deuda de gratitud, que tenía Villaclara, a su viejo violinista, va a satisfacerse.

Tendrá don Manuel su homenaje.

Una noche dedicada al viejo maestro que por tantos años ha infiltrado el conocimiento artístico a buen número de alumnos.

Acto de justicia, una demostración de afecto y de consideración por el arte de Villaclara, a quien tanto ha servido.

Será en el mes de octubre próximo.

MUY ADELANTADAS.—Las obras de fabricación y reconstrucción que el activísimo empresario señor Emilio de Armas realiza en los terrenos de «La Boulanger».

El hermoso campo de sport, donde se jugará el próximo campeonato nacional de base ball, lo hermosean cercas de mamposteria con novedosos anuncios de nuestras casas comerciales e industrias, cómodos «standers» graderías de sol.

Con capacidad para cinco mil espectadores.

Demuestra así, Armitas ser hombre de gusto y conocer bien el negocio, dándonos a la par que un buen espectáculo todas las mayores comodidades.

LIBRE DE SU GRIPPE.—El señor Joaquín García, Presidente del «Rotary Club» y adminsitrador de la sucursal del Banco de Canadá, en esta ciudad.

Persona muy bien relacionada y querido en Villaclara.

Demostrado, durante su dolencia, con las constantes visitas de que fué objeto, interesándose por su salud.

Nos alegramos de su restablecimiento total.

Armando A. Machado.

En Guanajay tendrá lugar una verbena que durará 3 días

Con lo que se recaude se comprará una ambulancia. Varias notas de sociedad

GUANAJAY, septiembre.

NUESTRA SEÑORA DE LAS MERCEDES.—Con gran entusiasmo y la asistencia de innumerables personas se han celebrado las fiestas de nuestra patrona la Virgen de las Mercedes, viéndose nuestra iglesia colmada de fieles en la novena, en la misa y en la procesión.

UNA VERBENA.—Reina un gran entusiasmo para la verbena que se celebrará en nuestro parque «Francisco Cinta» los próximos días 19, 20 y 21 de octubre para con su producto adquirir una ambulancia con destino a nuestra villa.

Habrá varios kioscos que serán atendidos por bellas damas y encantadoras damitas.

La verbena será un éxito rotundo.

EL BAILE DE LOS GLOBOS.—Se celebrará en los espléndidos salones de la Colonia Española el próximo día 28.

Elegantes damas y encantadoras damitas darán realce con su presencia a esta fiesta, danzando al compás de afamadas orquestas, que harán las delicias de nuestra juventud.

Constituirá un triunfo para sus iniciadores, a los que felicito.

LAS MERCEDES.—El día 24 estuvieron de días un grupo de bellas damas: Merceditas Alvarez de Hernández, Mercedes Crespo de Rodríguez, Mercedes Camacho de Prieto y Mercedes M. Collazo de Cinta. Las simpáticas damitas Mercedes Reyes, Merceditas Suárez, Merceditas Alvarez y Merceditas Sardiñas, ausente en la Habana.

Aunque tarde mi más afectuosa felicitación.

ONOMASTICO.—El que celebrará una encantadora muñequita el próximo día 28, Norita Ventura Mederos, querida sobrinita residente en Pinar del Río.

Muchos halagos y felicidades para la linda Norita.

FALLECIMIENTOS.— Muy doloroso el del señor Faustino Alvarez, antiguo vecino de esta villa.

Nuestro más sentido pésame a su desconsolada viuda, a sus hijos y demás familiares, por tan irreparable pérdida.

En paz descanse.

También ha fallecido la respetable señora viuda de Villamil. Mi expresión de condolencia a sus hijas Josefina y Angelita y demás familiares.

Nuestro más sentido pésame al estimado doctor Sergio L. González y demás familiares por la muerte de su querido padre, que en paz descanse.

ENFERMO.—El señor Manuel Liera, muy estimado amigo, se encuentra recluído en cama con motivo de molesta dolencia.

Le deseamos un pronto restablecimiento.

Rosa VENTURA de GARCIA.

M.E.C.D. 2016

SE ESTIMA QUE EL LIBERALISMO CONTINUARA UNIDO BAJO EL INDICE DEL DR. CARLOS MANUEL DE LA CRUZ

RAPIDAS

SEGUN IMPRESION recogida entre delegados a la Asamblea Nacional del Partido Liberal, éste permanecerá unido y seguirán bajo el índice y bandera del doctor Carlos Manuel de la Cruz.

EL DR. FRANK CARRILLO, embarcó anoche hacia las Villas. El prestigioso hijo del glorioso mambí ofrecerá el próximo domingo en Santa Clara un almuerzo a los delegados de su jurisdicción. Frank se encuentra indicado candidato a Gobernador por el CND en la región de Martí.

EN LA PUGNA EXISTENTE entre las tendencias de Ochoa y Casuso en la Habana nos decía ayer un destacado líder del CND.—ninguna de ellas ha pretendido crear dificultades. Han sido luchas naturales, dentro de un plan de aspiraciones. El alto mando interviene para resolver el conflicto hasta llegar a una total armonía. Y se logrará pronto.

SEBASTIAN T. ALMEIDA nos visitó anoche. Nos hablo con entusiasmo del triunfo de Cuervo Navarro en Oriente. Del caso especial de Guantánamo nos aseguró que todo el electorado seguirá las determinaciones del Secretario de Comunicaciones.

AGRAMONTE, CORRESPONSAL en Pedro Betancourt, —coincidencia de pueblo y Corresponsal— nos informa que el doctor José F. Olivera ha denunciado la Asamblea nacionalista, por existir dos actas distintas. Acudirá también a los tribunales electorales para interesar la nulidad. Dice que los nacionalistas disgustados formarán una izquierda.

FICO LOPEZ, poeta y orador, se encuentra señalado para un acta a Representante por el Partido Liberal en las Villas.

SE NOS DICE DESDE Cárdenas que se podía asegurar el triunfo del CND en Cárdenas la postulación para Alcalde del señor Adolfo Hernández y Escalada, del alto comercio de aquella ciudad.

EL NACIONALISMO de San Antonio de los Baños ha proclamado su candidato a Alcalde al doctor Humberto R. Maribona quien con Isidoro Rodríguez serán delegados a la Provincial.

DOS FORMIDABLES candidatos llevarán los conjuntistas de la Habana en los próximos comicios: Crusellas Alcalde; Chardiet Gobernador.

HOMENAJE AL DOCTOR EMILIO LUACES

Camagüey, Septiembre 27.—DIARIO. Habana.

Hoy se efectuó un almuerzo en honor del doctor Emilio Emilio Luaces, distinguido periodista y rico ganadero que aspira a Representante por el CND. Al ágape asistieron todos los periodistas locales, quienes habían sido invitados oportunamente.

HERNANDEZ, corresponsal

EL TRIUNFO DEL PUN EN LA PROVINCIA DE MATANZAS, CONSTITUYE UNA REALIDAD.—J. SANTANDER

Nos informan Julián Santander y Eusebio Díaz, quienes forman parte del Estado mayor del doctor Máximo Rodríguez y Alonso, la magnífica situación en que actualmente se encuentra el Nacionalismo en la Provincia de Matanzas.

Dr. M. Rodríguez

La política «abierta» que ha hecho el Dr. Máximo Rodríguez y Alonso ha dado, por resultado además de la perfecta unificación de las filas nacionalistas el que sumen a éstas elementos de positivos valor y prestigio.

El pacto y la gran liga de intereses que viene planeando el doctor Rodríguez y Alonso, harán del nacionalismo un block infranqueable.

El Gobernador y el Alcalde de la Ciudad de Matanzas serán figuras prestigiosas del nacionalismo y la Boleta Provincial llevará únicamente elementos de garantizado arraigo en la opinión pública y que cuenten con amigos suficientes para garantizar el triunfo del Partido como lo son: el doctor Agustín Acosta, doctor Paulino Soles; Alberto Valdés Caro; Dr. Lorenzo Delgado; el señor Troadio Villa; el señor Gabriel Naranjo, y otras tantas figuras bien conocidas en la Provincia.

El doctor Máximo Rodríguez y Alonso, cuya estimación y simpatía en todos los Términos es indiscutible, figurará como candidato a Representante, cuya acta se la tiene bien ganada, por su labor dentro de las filas nacionalistas y su política de atracción.

El Gobierno de Matanzas crreemos será para los nacionalistas porque tienen mayor número de afiliados que los demás Partidos políticos.

AVANZADA DE AR EN ARROYO APOLO

Se ha constituído en el barrio de Arroyo Apolo la Avanzada de Acción Republicana, eligiéndose Presidente al señor José Manuel astillo y Secretario al señor Félix Hernández Caro.

RECURRIDA LA ASAMBLEA PROVINCIAL DE MATANZAS

Ayer fué presentado en el Tribunal Superior Electoral un recurso de nulidad contra la constitución de la Asamblea Provincial de Matanzas y todos los actos en ella realizados. Dicho recurso lo suscribe el Dr. Mario Jordán y Arias, Delegado a dicha Asamblea Provincial. El Dr. Jordán declaró a los periodistas que el recurso se debe al desconocimiento que tenían los siete delegados de la Provincial por el Término de Matanzas de la existencia de una Convocatoria y designación de local para celebrar la referida Asamblea y a la que concurrieron los delegados de los demás términos sorprendidos por alguien con el propósito de darle un cuartelazo al Partido.

MOVIMIENTO POLITICO

La asamblea nacionalista de Marianao, ayer.—Delegados liberales toman acuerdos.—El triunfo del Dr. Cuervo Navarro.—Amigos de Raúl Menocal.—La Municipalidad del PUN pinareña eligió sus delegados a la Provincial.—Sigue a Pemberton el Comité de Tacón.—La actuación de Máximo Rodríguez en Matanzas.—Homenajes en perspectiva.—Gran actividad en Acción Republicana.—Notas de las oficinas de los Partidos y diversas noticias interesantes de la política nacional

LAS POSTULACIONES LIBERALES PARA CONCEJALES PARTIDO LIBERAL

Asamblea Municipal. — Convocatoria

De orden del señor Presidente de la Asamblea Municipal del Partido Liberal en la Habana, tengo el honor de citar a los señores Delegados que integran dicho organismo, para que concurran, el miércoles 2 de Octubre del corriente año, a las dos de la tarde, para la casa situada en Virtudes 144-A, altos, al objeto de continuar la sesión declarada permanente el día 15 de Septiembre, con la Orden del Día expresada en la primera convocatoria, en relación con los asuntos 4, 6, 7 y 8 de la referida Orden del Día; y que se refieren al nombramiento de los Delegados Políticos y sus Suplentes ante las Juntas Municipales Electorales de esta ciudad; elección de los que hayan de figurar como candidatos a Concejales; acordar el programa municipal del Partido y los demás asuntos que estime conveniente la Asamblea, respectivamente, que quedaron pendientes de resolución.

Habana, Septiembre 27 de 1935.

Vto. Bno. Dr. Guillermo Tapia, Presidente.—Félix Ayón Suárez, Secretario de Correspondencia.

RESULTADO DE LA ASAMBLEA NACIONALISTA DE MARIANAO

En la tarde de ayer, en el Círculo del Partido Nacionalista se reunió la Asamblea Municipal de Marianao, con quórum de 19 Delegados, procediendo a hacer las proclamaciones.

Para Delegados a la Asamblea Provincial: Evaristo González, Guillermo Martí, Nicolás Yqui, Lorenzo López, Alfredo García, Aurelio Gato, Gabriel Landa y Federico Mesa.

Candidatos a Senadores: Gabriel Landa, Alfredo Alvarez y Ambrosio Casabuena.

Candidatos a Representantes: Corona, Pérez Reyes, Willy Piña, Pelayo Quesada, José Farías Narciso Morán, Francisco Vilabrille y Luis F. Lijazo.

Candidato a Consejeros Provinciales: Aurelio H. Gato, Alberto Martínez y Generoso Riesgo.

Candidato a Alcalde: Federico Mesa.

EL DOMINGO 29, SE REUNIRA EN SANTA CLARA LA ASAMBLEA PROVINCIAL DEL PARTIDO CONSERVADOR NACIONAL

Según nos informa el doctor Antonio Martínez Fraga, Consejero de Estado y Jefe de los conservadores villareños, el próximo domingo, día 29, se reunirá en la ciudad de Santa Clara, la Asamblea Provincial del Partido Conservador Nacional, a fin de cumplimentar disposiciones estatutarias, y mantenerse en sesión permanente en espera de la línea política a seguir.

TERCIO DEL CND AMIGOS DEL DOCTOR RAUL MENOCAL

Citamos por este medio para la junta que se ha de celebrar el día 27, viernes, del corriente, a las ocho de la noche, en la calle 15 número 490, entre 12 y 14, Vedado. Orden ción a la organizacinó y programa del día: Tomar acuerdos con rela- Comité Ejecutivo Provisional: Carlos Armenteros, Presidente, Carlos Collazo, Secretario.

LA MUNICIPAL NACIONALISTA DE PINAR DEL RIO, SE REUNE

Pinar del Río, Septiembre 27.—DIARIO. Habana.

Esta tarde se reunió nuevamente la Asamblea Municipal nacionalista designando Delegados a la Provincial a los señores Justo Luis del Pozo, Carlos M. de la Rionda, Simeón Ferro, Francisco Sánchez, Pablo M. Regalado, Rogelio Regalado. También se acordó proclamar al doctor Luciano de la Peña candidato a Senador, así como recabar del señor Presidente de la República el indulto del joven Lomberto Díaz, estudiante pinareño que guarda prisión en la cárcel de esta ciudad, habiendo sido acogido este acuerdo con gran agrado. Usaron de la palabra en este acto los señores Justo Luis del Pozo, Regalado y Rogelio Regalado.

RODRIGUEZ, corresponsal

SIGUE A PEMBERTON EL COMITE DE TACON

La carta renuncia de Charles Pemberton, publicada en los diarios de ayer, ha comenzado a surtir sus efectos. Las visitas recibidas por el joven revolucionario en sus oficinas de Payret fueron muchas y todas ellas para hacerle patentes pruebas de adhesión por la línea que traza en su candente epístola.

Los integrantes del Ejecutivo del barrio de Tacón, tomaron el acuerdo, y así lo comunicaron a los dirigentes de la organización renovacionista, que seguirán en todo momento las orientaciones que les trace Charles Pemberton.

PLENO CONTROL DEL DR. PELAYO CUERVO EN ORIENTE

Corroborando a la noticia trasmitida por nuestro Corresponsal en Stgo. de Cuba, Sr. García, damos a continuación los delegados del Dr. Pelayo Cuervo Navarro, en Oriente, y los acuerdos que éstos tomaron ante Notario:

Santiago de Cuba: Dr. Fernando Ibarra Fortea.

Caney: Dr. Francisco Martínez Anaya, Emilio Quintana.

Yateras: Jesús Pozo, Nicolás Pereira, Ricardo Gómez.

Baracoa: Dr. Pelayo Cuervo Navarro, Dr. Norberto Machirán, Federico Rodríguez Garay, Ventura Cuervo Navarro, Dr. Francisco Cancañón.

Sagua de Tánamo: Santiago Peña Jardines, Alberto Cerver, Eugenio Núñez.

Mayarí: Francisco Delgado Chacón, Ciro Sánchez del Campo, Germán Borges, Dr. Angel Navarro, Dr. Joaquín Constantín.

Antilla: Manuel Suárez Lahens, Juan M. Díaz Blanco.

Banes: Dr. Juan V. Cárdenas, Julio Puig, Héctor Callejas.

Gibara: Sergio Longoria, Dr. Armando Granda, Dr. Cristóbal Martínez Rebelgo.

Puerto Padre: Antonio Pimentel, Héctor Alvarez, Casimiro Almaguer, Emilio Fernández, Librado Parra.

Victoria de las Tunas: Dr. Julio D. García Lebatard, Joaquín Dotres, Diego Dotres, Antonio Llovera, Antonio Ramírez Heriberto Alvarez.

Holguín: Srta. Marta García Ochoa, José García Portelles, Dr. Santiago Palacios, Emilio Ochoa, Ignacio Acosta.

Bayamo: Dr. Gilberto Ortiz Calás, Dr. Francisco Reyes Quiñones, Carlos M. Elías, Bertha Lavernia, Héctor González, Dr. Leonardo Céspedes, José M. Oliva.

Jiguaní: Dr. Miguel Nuño, Eduardo Alvarez, Francisco Alvarez.

Palma Soriano: Dr. Eduardo A. Ravelo, Dr. Porfirio Dellundé, Dr. Felipe Suró, José Ruiz, Aurelio Martínez, Vintilio Puentes.

San Luis: Alfonso Lahitte.

Manzanillo: Dr. Manuel Borbolla Rosales, Dr. Enrique Sotto, Vicente Torres, Eduardo Roca, Juan P. Alayo, César Montejo Sáez.

Niquero: José Reyes, Eduardo Acosta, Francisco Llorens, América Lora.

Los referidos Delegados a la Asamblea Provincial del Partido «Unión Nacionalista», suscribieron una declaración jurada en la ciudad de Santiago de Cuba el día 25 de los corrientes ante el Notario de dicha ciudad, Dr. Ernesto Buch y López. Dicha declaración dice así:

Primero: Que ostentando el carácter de Delegados a la Asamblea Provincial de Oriente del Partido «Unión Nacionalista», cargos para los cuales fueron elegidos por las correspondientes Asambleas Municipales celebradas el día 22 de los corrientes, según lo acreditarán en su oportunidad con las credenciales que le han sido debidamente expedidas, declaran y juran solemnemente que son partidarios de la tendencia patrocinada por el doctor Pelayo Cuervo Navarro y encarnada en su persona, como jefe de dicha tendencia.

Segundo: Que asimismo declaran y juran solemnemente pronunciarse en la reunión de la Asamblea Provincial que ha de celebrarse el día seis de Octubre próximo de acuerdo con las indicaciones de dicho Dr. Cuervo Navarro, manteniéndose en estrecha armonía con las sugestiones de ese jefe político para todo cuanto fuera necesario al logro de los anhelos de la agrupación a que pertenecen.

Tercero: Que en prenda de garantía y buena fe que anima esta espontánea declaración y juramento comprometen su palabra de honor de caballeros añadiendo que ninguna reserva mental empaña la decisión que libre y voluntariamente han tomado de permanecer adictos al grupo del Dr. Pelayo Cuervo Navarro, empeñando su palabra de que lo llevarán a la Jefatura o Presidencia de la Asamblea Provincial próxima a celebrarse.

Leída por todos los concurrentes la presente acta se ratifican en su contenido y firman.

ACCION REPUBLICANA EN PUENTES GRANDES

Para esta noche, y en los altos del café «Cerro Moderno», en el Cerro, está anunciada la toma de posesión del omité Ejecutivo del Partido Acción Republicana en el barrio de Puentes Grandes.

Este acto está organizado por el señor Juan Manuel Alvarez Buillas y promete resultar muy lucido porque han anunciado su asistencia los altos jefes de Acción Republicana.

LA PRIMERA AVANZADA MENOCALISTA ESTA NOCHE

En el barrio de Villanueva se constituye esta noche, en la residencia de Manuel Barrera—que renunció una de las vicepresidencias del Comité Nacionalista en dicho barrio—la primera «vanzada Menocalista», cuya organización central compónenla en esta capital amigos del doctor Santiago Verdeja y también del compañero de «Avance» Carlos Girón. Con Barrera se dan de baja del nacionalismo sobre sesenta afiliados que ingresan en el CND y se espera que otros grandes núcleos, del propio barrio, imiten a Barrera en estos mismos días.

HOMENAJE DEL TERCIO A LOS JEFES NACIONALISTAS

Los fundadores del Tercio Unión Nacionalista ofrecerán un gran homenaje de simpatía en el restaurant «Marte y Belona», a los Jefes del Nacionalismo habanero.

El acto consistirá en un almuerzo a la una de la tarde del sábado cinco de octubre próximo.

Integran la omisión Organizadora del homenaje, los señores Francisco Puig, Tony Ximénez, Juan Gallardo Mendiola, Alfredo Moreno, Heriberto Oliva Almeida, Agustín Valdés Olivera, señorita Georgina Blanco, Elena Comas, Pedro S. Acevedo, Frank Collado, Conrado Lugo Machín, Santos Velázquez y Manuel Pérez Figueredo.

LA POLITICA EN PINAR DEL RIO

El panorama general de la provincia ofrece un cuadro complejo, si tenemos en cuenta el corto tiempo que nos separa de las elecciones y el cúmulo de aspiraciones personales que existe. El Conjunto Nacional Democrático cada día se robustece más con el aporte de nuevos valores que ingresan en su seno. Ante esa realidad y temerosos de su triunfo los elementos liberales, nacionalistas y marianistas, vienen penando en la posibilidad de un pacto provincial que salve los intereses de los tres partidos afines en Vueltabajo.

José M. Fernández

De acuerdo con los informes que han llegado a nuestro poder, podemos decir que parece cosa resuelta el apoyo de los liberales y marianistas la tendencia del PUN en el término municipal de Pinar del Río, respaldando la candidatura alcaldicia del joven Agapito Guerra Gálvez. Sobre las candidaturas provinciales se trata de confeccionar un vasto plan que poniendo de acuerdo a los partidos afines, asegure el triunfo contra la tendencia del Conjunto.

Entiéndese que las gestiones a ese fin llegarán a feliz corolario, porque es general el deseo de los hombres que militan en los partidos afines de ir unidos a la lucha política, que permita con ese motivo asegurar el éxito electoral de Simeón Ferro, de Justo Luis del Pozo, de Francisco María Pérez, del ex-coronel Manuel Benítez González y otros.

Y para corroborar estas afirmaciones, podemos decir que las asambleas de los tres partidos mencionados se han reunido sin hacer ninguna postulación, en espera de los resultados definitivos de las gestiones que en pro de un cordial entendimiento se vienen haciendo con la mayor discreción.

—Ahora que hablamos de la política pinareña, nos parece oportuno traer a esta leída sección que con tanto acierto redacta nuestro joven y valioso compañero Fernández Arrondo, cuya imparcialidad informativa a nadie se le escapa, la figura del joven aspirante a un acta de Representante por el Partido Unión Nacionalista, señor José M. Fernández, político hábil y consecuente que ha sabido hacerse de una envidiable posición política en la región del tabaco.

Son tan poderosos los intereses que respaldan a ««Joselín»» en sus aspiraciones que nada hay que temer respecto a su postulación por la Asamblea Provincial Nacionalista.

La postulación de «Joselín», pues, está bien garantizada.

Guillermo Rodríguez, Corresponsal

JUVENTUD REPUBLICANA DEL VEDADO

Anoche, en la casa marcada con el número 211 de la calle de Baños, del Vedado, se celebró el acto de la toma de posesión de la Juventud de Acción Republicana de dicho barrio, habiéndose pronunciado algunos discursos en los que se subrayó la necesidad de mantenerse unidos a fin de alcanzar el más completo éxito en la lucha comicial. Resultó electo Presidente de dicho organismo, el doctor José Morales uéllar.

RESTABLECIDO EL GENERAL

Ya se encuentra restablecido de la fuerte afeccinó grippal que lo retuvo durante varios días recluído en sus habitaciones particulares el general Ernesto Asbert, ex-gobernador de la Habana y líder máximo del partido Unionista Cubano, lo que consignamos con verdadera satisfacción. El general Asbert—al que visitamos ayer en las oficinas centrales de su agrupación política—se encuentra ya actuando con los mismos entusiasmos y energías de siempre.

EL HOMENAJE A PACO RIVERO EN «LA TROPICAL»

La Comisinó Organizadora del homenaje que con motivo de su onomástico se le rendirá al señor Francisco (Paco) Rivero, el próximo día cuatro de Octubre en la gran cervecería «La Tropical», comunica que, por acuerdo de dicha Comisión, se hace extensivo ese Almuerzo-Homenaje, al señor Narciso Morán, a cuyo acto asistirán también como invitados de honor, los doctores Alfredo Alvarez, Antonio Beruff Mendieta, José A. Casabuena, Alfredo Botet, Sancerni y Rodríguez Pintado y los señores coronel Baizán, Vilabrille y otros políticos destacabana.

dos de la municipalidad de la Ha-

Esta Comisión, le anticipa las gracias más expresivas por la publicación de estas líneas.

Por la Comisión: Francisco González Peña, Héctor Bringas, Alfredo Leal Pedroso, Darío Rey, Santiago Pireles, Rogelio Ponce, Fernando Rodríguez, Manuel arza, Miguel Suárez, y Marcelino Tato.

SE REUNEN Y TOMAN ACUERDOS DELEGADOS LIBERALES HABANEROS

De la reunión efectuada por numerosos delegados habaneros pertenecientes al Partido Liberal, se nos envía la siguiente nota, con el ruego de su publicación:

«Los Delegados a la Asamblea Municipal del Partido Liberal de la Habana que durante dos años han venido luchando por el engrandecimiento del Partido Liberal, con gran entusiasmo y desinterés se reunieron los siguientes Delegados:

Señores Reinaldo Hernández, José Ma. Coto, Jacinto Laza, Rafael Angel Fernández, doctor Antonio García Meras, Humberto Pedroso, doctora María Teresa Ramírez, Abelardo Puentes, señorita Isabel Xiqués, Armando Blayot, Octavio García Angulo, Quintín Pérez Acosta, Baltasar Blanco, Raúl Fernández, Alberto García Albertini, Alberto Valdés Bonachea, Angel Santa Cruz, Néstor Nodarse de Armas, Mario Carrero, Alfredo Sainz, Ricardo Gómez, doctor Serapio Rocamora, Joaquín Hoyos, Jesús Masdeu, Raúl Palmer, Francisco G. Mora, doctor Francisco Chalons, Bernardo Iglesias, Martín González, Miguel Montalvo, Antonio Seoane, Mario Coto Leiseca, Comandante Luis Moret de Mola, Mariano Ruiz de Alejo, doctor Ricardo de Castroverde, doctor Indalecio Pertierra, doctora Esperanza Fierro, Hay de la Puente, Félix Malberti García, Crescencio Bouza Santos, doctor Aurelio Méndez, doctor Fernando de la Riva ,Andrés Rodríguez Niebla, Julio Martiatu, Federico López Caula, Raquel Zayas, Alberto García, Oswaldo Mederos.

Presidió García Albertini, y actuaron de Secretarios la doctora Ramírez, y Nodarse de Armas, después de pronunciarse patrióticos discursos en defensa del liberalismo, se adoptaron los siguientes acuerdos:

1o.—Formar un frente único Liberal, en defensa del Liberalismo y contra sus detractores, dirigirse a la Prensa para que en las luchas internas del Partido proceda con toda imparcialidad para no perjudicar a la colectividad.

2o.—Declarar «traidor» al Partido Liberal, a todo el que trate de obstruccionar el avance del Partido Liberal, y a los que en estos momentos traten de abandonar el Partido Liberal para nutrir las filas adversarias.

3o.—Declarar que los liberales de la Municipal de la Habana, representados en esta Asamblea, apoyan decididamente al doctor Carlos Manuel de la Cruz, por entender que en los momentos difíciles fué el más decidido defensor del Partido Liberal y por reconocer su gesto democrático que sin poner condiciones previas ingresó como soldado de fila en l Partido Liberal y por su actuación en el liberalismo se ha ganado la confianza de todos los liberales.

4o.—Felicitar a las Asambleas Provinciales y Municipales de Pinar del Río, Matanzas, Santa Clara, Camagüey y Oriente, por su identificación a nuestra línea de conducta en defensa del liberalismo, y por la decisión con que rchazaron todas las falsas propagandas y todo lo que representaba una injusticia para el liberalismo puro, sano y sincero.

Apoyar decididamente al afiliado que rsulte designado Presidente de la Asamblea Nacional, así como la Candidatura Presidencial del doctor Carlos Manuel de la Cruz en las próximas elecciones.

6o.—Designar a los señores Alberto G. Albertini, Nodarse de Armas, José Ma. Coto, doctor Juan F. Chalons, doctora Ramírez, Zayas, Puentes, doctor Rocamora, doctor Riva, doctor Pertierra, para que en representación de la Asamblea visiten al doctor C. M. de la Cruz y le comuniquen los acuerdos y celebren un cambio de impresiones al efecto.

7o.—Obsequiar al pueblo con el Programa del Partido Liberal, en el que se dan a conocer los beneficios al campesino, al obrero, al empleado, a la mujer, al anciano, al niño, al inválido, al indigente etc., planes constructivos de la agricultura y el trabajo, plan educacional, artes y oficios, etc.

La Asamblea terminó entre aplausos y aclamaciones al Partido Liberal, y por unanimidad se acordó que una vez celebradas las postulaciones efectuar un almuerzo de confraternidad liberal en los jardines de La Tropical a fin de iniciar la campaña liberal en la Habana.

Información Telegráfica del Interior de la Isla

Por nuestros corresponsales a través del Hilo Directo del DIARIO

PINAR DEL RIO

SUFRIO GRAVES HERIDAS AL SER LANZADO POR EL CABALLO QUE MONTABA. —P. DEL RIO. septiembre 26. —DIARIO Habana— Por el médico de guardia fué asistido en el Centro de Sacarros el joven Carmelo Silva Paz vecino de Consolación del Sur, quien presentaba lesiones y desgarraduras graves diseminadas por todo el cuerpo.

Silva montaba un caballo de su propiedad, el que lo lanzó encima de una máquina propiedad de José Raimundo Alvarez que transitaba por el crucero de Herradura.

HOMENAJE AL TTE. CNEL. BENITEZ.—Con motivo del cumpleaños del teniente coronel Manuel Benítez, los oficiales y clases del Regimiento «Rius Rivera» le brindaron un espléndido almuerzo. —G. Rodríguez Corresponsal.

EN CONTRA DE LA LIBRE IMPORTACION DE CEMENTO.— MARIEL, septiembre 26. DIARIO. Habana. Numerosos suscriptores, clases industriales, comerciantes, obreros, etc me ruegan consigne su protesta para impedir la aprobación por el Consejo de Estado de la libre importación de cemento extranjero. pues ello sería la ruina de la industria cubana y llevaría a la miseria a miles de hogares de nuestro país —Corresponsal.

HABANA

VARNOS CASOS DE TIFUS EN ARROYO ARENAS

MARIANAO, septiembre 27. — Hoy falleció en el pueblo de Arroyo Arenas la joven de 19 años, de edad Pastora Peñalver, vecina de Ojos de Agua número 3. También se encuentra atacado de tifus su hermano Apolinar de 16 años, Gabino Peñalver, padre del menor, declaró que solicitó la ambulancia del Hospital las Animas y no se la enviaron. Se rumora que existen más de 15 casos de esa terrible enfermedad en ese poblado.

RECLAMAN DAÑOS EN LA CASA DE C. M. DE CESPEDES POR 30,000 PESOS

En el Juzgado de Primera Instancia de Marianao se personó el doctor Manuel Alfonso a nombre del doctor Céspedes ex-Secretario de O. P. presentando una reclamación por daños a la casa de Céspedes por la cantidad de 30 mil pesos. La Compañía de seguros London I. J. Co. pagó veinte mil pesos a Carlos Miguel de Céspedes en los Estados Unidos.

UNA COMISION DE FESTEJOS PARA EL DIA DEL PERIODISTA

Esta noche se celebro una reunión en los salones del periódico «El Sol» de Marianao dirigido por e l señor César San Pedro, varias personas de la banca y el comercio así como de otras entidades, acordándose nombrar una comisión o rganizadora de los festejos, esta comisión está compuesta por P. Santamarina, doctor A. Sainz, O. Martínez Zenetti, M. Ramos y A. Martínez. Se recibieron varias ofertas de empresarios de espectáculos ofreciendo su cooperación. — A. MARTINEZ, Corresponsal.

DETENIDO UN INDIVIDUO QUE SE HACIA PASAR COMO MIEMBRO DE LA MARINA

MARIANAO, septiembre 24. — El Sargento de la Marina de Guerra, Lucilo Huerta, destacado en el Castillo de la Punta, detuvo en la tarde de hoy a Sabino Hernández Hernández, chauffeur, y vecino de la calle Primera y 8 en el Reparto Almendares. Manifstó el sargento Hevia. que tuvo noticias de que un sujeto desconocido se hacía pasar como miembro del servicio secreto de la Marina de Guerra, y que trató de comprobar este extremo, llegando a descubrir que el Hernández era quien se hacía pasar como tal, haciéndole un registro en su domicilio se le encontró una funda de revólver, varias cápsulas, gorras de la Marina, pantalones, guerreras y varios uniformes pertenecientes al Ejército. El acusado declaró al sargento Angel García, Oficial de Guardia, que varios amigos suyos que visitaban su casa habían dejado allí esas ropas. El acusado ingresó en el vivac a disposición de las autoridades — A. MARTINEZ, Corresponsal.

SIGUEN LAS NEGOCIACIONES ENTRE EL CENTRISMO HABANERO Y UNION OIUDADANA

Algunos miembros prominentes del Partido Centrista y del Partido Municipal de la Habana Unión Ciudadana han continuado reuniéndose para llegar a un acuerdo en lo que respecta a la elección de un Alcalde de acuerdo con las dos entidades políticas, dándose por seguro que el señor Andrés Laguardia sea el designado candidato a la Alcaldía si se lleva a efecto la coalición. Se afirma que de un momento a otro serán designados dos miembros de cada partido para llegar a un acuerdo oficial.

REUNION DE LOS SALONES DE LA CAMARA DE COMERCIO.— MARIANAO, septiembre 27.—Por indicación del señor jefe local de Sanidad doctor Barquín se reunieron esta noche en los salones de la Cámara de Comerciantes e Industriales sita en Real 170 los comisionados del Instituto Rockefeller teniendo un intercambio de impresiones con las principales autoridades locales, Federico Pérez del Camino, Secretario de la Cámara, hizo uso de la palabra así como el doctor Barquín y otras personas. Se acordó el comienzo de las obras de saneamiento en el pueblo así como del embellecimiento del ornato público.

AGREDIO A UN SOLDADO CON UN CUCHILLO LESIONANDOLO— El cabo del ejército Fabián Valdés pertenecinte al Escuadrón 2TT condujo a la Jefatura de Policía a los también soldados Juan Alcande Vizca, perteneciente a la tercera del Cuarto Batallón, Esteban Ceijas, del Escuadrón I TT y el paisano José Martínez González, natural de Guanajay de 36 años de edad, y vecino de la calle Asunción 37, José Martínez, fué asistido de lesiones leves en el Centro de Socorros por el doctor Angles, También el soldado Viscay presentaba una herida incisa en el dedo pulgar de la mano derecha. El soldado Vizcay declaró que el Martínez sostuvo unas palabras con su señora y que al ir a preguntarle las causas le sacó el cuchillo hiriéndolo, el acusado negó los cargos ingresando en el vivac.

SE VOLCO UN CAMION FRACTURANDLE DOS COSTILLAS A UN HOMBRE. —El sargento de la Policía Raúl Prieto Solís se constituyó en el Centro de Socorro tomándole declaración a José Gómez Fernández, natural de España, de 50 años, de edad vecino de la finca Medina, el que era asistido por el doctor Angles de la fractura de la cuarta y quinta costilla del lado derecho, así como contusiones y desgarraduras diseminadas por el cuerpo, también fué asistido de contusiones el chofer José Fernández Soler, de 40 años, vecino de Real I en la Lisa, declararon los heridos que se dirigían hacia la playa de Santa Fe por un callejón en el reparto de la Coronela, volcándose el camión 34705 que guiaba Soler causándose ambos las lesiones, estimaron qu el hecho fué casual Gómez fué trasladado al Hospital Calixto García, quedando en libertad Soler

A Martínez Corresponsal

MATANZAS

INTENTO SUICIDARSE. MATANZAS, septiembre 26 DIARIO Habana. Esta tarde fué asistida en el Centro de Socorros, de grave envenenamiento, Juana Hernández Peñalvez, de 17 años, Ingirió el tósigo en el vivac donde estaba detenida

SE PRIVO DE LA VIDA UNA JOVEN DE 16 AÑOS.—En la finca Arrieta, de Limonar, se privó de la vida utilizando un revólver, la joven de 16 años, Eugenia Sardiñas y Sardiñas que dejó una carta manifestando que apelaba al suicidio por estar aburrida de la vida. —Lovio. Corresponsal.

SANTA CLARA

UN SALUDO DE LA AS. DE DEFENSA DE LOS DERECHOS CIUDADANOS.— YAGUARAMAS, septiembre 26. DIARIO. Habana. La delegación de la Asociación de Defensa de los Derechos Ciudadanos, ha acordado enviar un cordial saludo a todo el personal de ese cívico periódico,—Getino,

ORIENTE

PERDIDAS POR 10 MIL PESOS OCASIONADAS POR UN INCENDIO. S. DE CUBA. septiembre 26. DIARIO Habana En el pueblo de Cueto se declaró un incendio en el almacén de Rafael Chong, propagándose las llamas a la sociedad china, que también se quemó, Las pérdidas se calculan en diez mil pesos. Chong se encuentra detenido.

RAID CONTRA LOS JUGADORES —El capitán González Ontiveros, jefe del escuadrón de Manzanillo, inició «raid» contra los jugadores, deteniendo a veinte banqueros y listeros de bolita, charada, etc, que ingresaron en el vivac.

HALLADO MUERTO UN HOMBRE.— Fué encontrado muerto en unos platanales en la finca Guabina barrio de Yarey, término de Puerto Padre, Hermenegildo Salinas, de 36 años, que presentaba varios balines de escopeta en el cuerpo. Salinas se dedicaba a robar plátanos. Se desconoce el autor del hecho.

APARECIO MUERTO CON UN BALAZO EN LA CABEZA.—En la finca «Los Negros», de Puerto Padre, fué incendiada la casa de Manuel Hechevarría, español, de 36 años, de edad, apareciendo muerto con un balazo de grueso calibre en la cabeza. El autor de la muerte se nombra Ignacio Díaz, de 30 años, natural de Holguín, que fué detenido por miembros del Ejército

García, Corresponsal

EL CASINO ALEMAN

E. P. D.

NUESTRO SOCIO

El Señor

Fernando Salow

HA FALLECIDO

Y dispuesto su entierro para mañana, sábado, a las ocho y media a. m., rogamos en nuestro nombre y en el de sus familiares y amistades, concurran a la casa mortuoria situada en Gertrudis esquina a Gelabert, Víbora, de donde partirá el cortejo fúnebre hacia el Cementerio de Colón, por cuyo favor les quedaremos agradecidos.

Habana, Septiembre 27 de 1935.

CASINO ALEMAN. El Presidente.

POMPAS FUNEBRES
BERNARDO GARCIA
Zanja 75, esq. a Belascoaín. Telfs. U-7310, U-7650.

E. P. D.

El Señor

Fernando Salow

HA FALLECIDO

Y dispuesto su entierro para las ocho y media de mañana, sábado, su viuda e hijo ruegan a sus amistades se sirvan asistir al sepelio, que partirá de la casa mortuoria, sita en Gertrudis esquina a Gelabert, Víbora, por cuyo favor les vivirán agradecidos.

Habana, Septiembre 27 de 1935.

Elena Salow; Arturo Salow.

Viaje por el nuevo turbo-eléctrico
"VERAGUA"
a New York el Jueves 3 de Octubre a las 7 P. M.
Estos esbeltos, flamantes buques le invitan a usted a viajar en un ambiente de cordial llaneza. Baile, natación, juegos de cubierta, cocina renombrada y competente personal.
UNITED FRUIT COMPANY
Oficina de Pasajes: Prado 110-A, Tel. M-8268
Oficinas Generales: Muelle de Santa Clara, Tel. M-6975
LA GRAN FLOTA BLANCA

DIRECTO A
VERACRUZ y TAMPICO
27 DE SEPTIEMBRE
Vapor italiano
"RECCA"
Admitiendo pasajeros en clase de cámara a precios reducidos.
A. BONA Y Co.
EMPEDRADO 4. (Al lado de la Catedral). Telf. M-8087.

P & O
STEAMSHIP COMPANY
a todos los puntos
Ejemplos de Precios Bajos:

	IDA	IDA Y VUELTA
MIAMI. . .	$17.50	$25.00
TAMPA . .	$28.00	$29.50

New York
$80.00
(Válido por 4 meses)
Otros Viajes de Ida y Vuelta

	15 DIAS	6 MESES
ATLANTA . .	$52.25	$64.30
CHATTANOOGA	57.70	71.15
ASHEVILLE. .	57.70	71.15
CHICAGO. . .	81.95	101.40

Los precios para coches de día son menores que los indicados arriba.
TAMIAMI - HAVANA SPECIAL
Ventilación graduada
Vapor "CUBA"
sale para Port Tampa vía Key West los Lunes y Jueves a las 9.00 a. m.
Vapor "FLORIDA"
sale para Miami vía Key West los Miércoles y Sábados a las 9.00 a. m.
Tarifas Especiales para Automóviles
Departamento de Pasajeros
Prado 77 Tel. A-9191

Compañía
Trasatlántica Española
SERVICIO DE VAPORES CORREOS TODO EL AÑO.
El vapor correo
"HABANA"
saldrá el 18 DE OCTUBRE, para,
VIGO, CORUÑA, GIJON, SANTANDER Y BILBAO
—vía New York—
El vapor correo
"MARQUES DE COMILLAS"
saldrá el 17 DE OCTUBRE, para,
CADIZ y BARCELONA —vía New York—
Salidas para VERACRUZ:
Vapor "MARQUES DE COMILLAS"........ 8 de Octubre
Vapor "HABANA" .... 11 de Octubre
Agentes Generales:
GARCIA & DIAZ, Ltda. Palacio de la Lonja. Apartado 1690.
Teléfonos: M-6912 y M-6911, Cable: Amgardiaz.— Habana.

M.E.C.D. 2016

Anuncios Clasificados de Ultima Hora

Arrendamientos

48- CASAS

MATRIMONIO EXTRANJERO, SO- licita casa de inquilinato, seria. Tiene toda clase de garantía. Informes: Sr. Ramón Bahamonde, Maloja núm. 1.

50- FINCAS RUSTICAS

SE ARRIENDA UNA FINCA, EN LA Carretera de La Habana a Bejucal, entre los kilómetros 23 y 24, pasado El Rincón, con 3 caballerías, casa de mampostería, garage, casa para encargado, casa de ordeño, agua, luz eléctrica. Para más informes: dirigirse al Sr. Juan Maresma y Díaz, en la calle Mazón 31, bajos, al lado del Garage «América», de 8 a 11 a. m., o en Cerro 420-A., de 8 a 11 p. m.

VENTAS

48- CASAS

VEA LAS MEJORES OFERTAS

ZANJA, 2 CASAS DE 2 PLANTAS, cada una, 20 metros de frente, por 18 de fondo: 360 metros, sala, comedor, 2 cuartos grandes, cocina, patio y baño. Rentan: $120.00, en $15,000.

VEDADO: CALLE 25, ACERA SOM- bra, chalet una planta, magnífica construcción, jardín, portal, sala, recibidor, 4 cuartos, hall, 2 baños, cocina, pantry comedor cuarto y servicio de criados: $9,500.

CHALET, CALLE B., PARTE ALTA, dos plantas. Bajos: jardín, portal, sala, recibidor, cuarto y servicio de criados, cocina, pantry y comedor. Altos: cuatro habitaciones, baño y dos terrazas: $14,000.

LA SIERRA, CHALET LUJOSISIMO, decorado con adornos de mármol, bronce y plata, jardines en todo su alrededor, teniendo en los bajos: doble portal, mirador, sala, recibidor, hall, 2 cuartos, comedor, baño, cocina garage para 2 máquinas, cuarto y servicio de criados. En los altos: hall, 3 habitaciones de 6 por 6, baño, 2 terrazas. Todas las habitaciones con closets. En la torre un salón elegantemente decorado. Se oyen ofertas de compra o permuta, necesitándose realizar la operación urgentemente.

TENEMOS OTRAS OFERTAS, MUY atractivas. Véanos, escríbanos o llámenos. Estamos a sus órdenes.

MIRO Y LINARES
Aguiar 71, bajos.
A-8577.

LA PLATA EN TORONTO

Cierre de ayer en Toronto, recibido por el hilo directo de Luis Mendoza y Compañía:

Septiembre	66.20	66.45
Diciembre	66.40	66.50
Marzo	66.85	—

PRECIOS DE MIEL Y CERA

Precios que se pagan a los productores en esta capital:

Miel: 34 centavos galón en barriles viejos, y 36 centavos en barriles nuevos.

Cera amarilla: 16 centavos la libra.

MERCADO DE LONDRES

LONDRES, septiembre 26.—El oro en barras se cotizó hoy a 141 chelines 3 y medio peniques, contra 141 chelines 1 penique ayer.

Sigue al 2 por ciento el tipo de descuento del Banco de Inglaterra.

Han sido adquiridas por cuenta ignorada las £243,000 en oro en barras que había disponibles en el mercado libre de Londres.

La plata estuvo inactiva y a precios sostenidos, cotizándose a 29 y un cuarto, alza de 1/16.

CARTA SOBRE LOS GRANOS

CHICAGO, septiembre 26. Luis Mendoza y Cía.—Con el fuerte interés al alza todavía pendiente en el maíz de septiembre, y la escasez del grano disponible para entrega, existe la creencia de que «todo puede suceder en el mercado». Como el contrato qu precede, el trigo hizo un nuevo alarde de fuerza y luego reaccionó. La actuación de los mercados extranjeros contribuyó a contener el avance del trigo en Chicago. Las condiciones reinantes, generalmente favorables para la maduración del maíz, se traduperon aquí en la baja moderada del precio de los futuros de nueva cosecha. Estímase que, aunque retrasado, el maíz escapará a todo daño grave a causa de las heladas.

GANANCIAS Y PERDIDAS DE LAS EMPRESAS AMERICANAS

Las operaciones de Collins and Aikman, siguen siendo favorables, exisiendo la creentcia de que las ganancias del primer semestre del año fiscal actual, que empezó el 1 de marzo, han superado a las de cualquier período íntegro de 12 meses transcurrido desde la fundación de la presente compañía en 1927.

Consolidated Laudry, en las doce semanas finalizadas el 7 de septiembre, obtuvo una ganancia neta de $42,000 contra $6,842 en análogo período terminado el 15 de junio.

New Jersey Zinc declaró su dividendo trimestral ordinario de 50 centavos.

VENTAS

48— CASAS

REPARTO LA SIERRA: SE VENDE, por tener que embarcar y por la tercera parte de su costo, lujoso chalet de 2 plantas, todo citarón. Es un Capitolio chiquito. El que lo vea, lo compra. Precio de ganga: $12,500. Otro, 5 dormitorios, 2 baños: $8,500. Otro, frente a Línea, todo de primera: $5,400. Otro, punto alto: $4,600. Todos modernos. Para verlos: Calle 9 y 12, Reparto Almendares, Marianao, a todas horas, Oficina: Sr. Alpendre.

VENDO UNA PROPIEDAD, POR embarcar. Renta, hoy: $165.00. Precio: $15,000. Es gran negocio. Costó la casa: $45,000. Informes, Industria 160: García.

49- SOLARES

VEDADO

Calle 8 cerca de Calzada, acera de la brisa, vendo solar completo que mide 683 metros, en $4.000. Es ganga, vale mucho más. Julio J. Granda, Obrapía 33. Teléfonos M-5921 y F-5759.

51— ESTABLECIMIENTOS

VENDO O ARRIENDO PANADERIA y una Bodega. Buen punto. Informes, Industria 160: García.

SE VENDE UNA BODEGUITA CRIO- lla, bien situada. Contribución al día. Buena ganga, por embarcarse el dueño. Campanario número 178. Telf. A-6923.

53- AUTOMOVILES-ACCESORIOS

SE VENDE UN FORD, DEL AÑO 1931. Está como nuevo. Informan en Avenida de Italia, Estación de Gasolina OK.

SE VENDE UNA GUAGUA DE USO, propiedad del Bando de Piedad, en el módico precio de 70 pesos. Puede verse en Paula número 77, esquina a Picota.

GANGAS AL CONTADO. VENDO dos Austin del 34, uno de paseo y otro camioncito; Buick ligero, del 28; Baby Dodge del 29, Sedan, cuatro puertas; cuña Cupé Dodge, del 29. Todos con chapa y en perfectas condiciones. Garage «Euzkadi», Lamparilla 7.

OLDSMOBILE 1934. NECESITO SA- lir de él. Urgen venta, hoy mismo. Lealtad número 33-A.

GANGA: VENDO PLYMOUTH, CUA- tro puertas, acabado de pintar, baratísimo. Doy facilidades. Véalo hoy, en la Agencia Ford, Edificio Carreño, Marina y 25. Pregunten por José M. Alvarez.

BUICK ABIERTO, MOTOR CHICO. Flamante estado. Lo vendo con facilidades de pago, propio para piquera, Agencia Ford, Edificio Carreño, Marina y 25. Pregunten por Pancho.

TENGO LA GANGA DEL SIGLO: Roosevelt cerrado, acabado de pintar, maderas del país, nuevas, seis gomas del paquete. Facilidades en el pago. Unicamente usted encuentra esta ganga en la Agencia Ford, Edificio Carreño, Marina y 25. Pregunten por Domínguez.

APROVECHE: FORD CERRADO, DEL 31, con seis gomas nuevas, casi nuevo. Lo vendo barato y con facilidades. Venga en seguida a verlo. Seguro que el primero que llegue se lo lleva. Agencia Ford, Edificio Carreño, Marina y 25. Pregunten por Elpidio.

NUNCA COMPRE UN CARRO DE uso, sin antes ver la célebre Agencia Ford, Edificio Carreño, de Marina y 25, (precisamente en la misma esquina). Somos los que más autos de uso manipulamos en Cuba. Nuestros carros están respaldados por nuestra organización. Esa es la verdadera garantía. Recuerde bien: Agencia Ford, Edificio Carreño, Marina y 25. Elpidio.

56- MUEBLES Y PRENDAS

PUPITRES

Vendo tipo americano, de hierro. Grandes existencias de los tres tamaños Nuevos, a precios de uso.

También de madera, regalados. Sillas, pupitres de caoba para Academias, a $1.60 y otros útiles de Colegio. Embalaje gratis al Interior, Real 85, Puentes Grandes.

VENDO JUEGO DE CUARTO, DE dos cuerpos, en buen estado: 25 pesos; otro, de tres cuerpos, completo, moderno; uno de comedor, chico, original; uno de sala, espejo colgado; varias lámparas, una nevera chica y un chaisslong imitación cuero, completamente nuevo. Todo baratísimo. Puede verse, en San Rafael 143-B., entre Soledad y Aramburo.

MERCADO DE MANTECA

Cierre ayer, en Chicago, recibido por el hilo directo de Luis Mendoz y Compañía:

Septiembre	15.37
Diciembre	13.45
Mayo	12.45
Granel	15.50

N. GELATS y Cía.

Habana, BANQUEROS Aguiar 106-108

Vendemos cheques de Viajeros
Pagaderos en todas partes del mundo
y Cartas de Crédito Circulares
en las mejores condiciones.

"SECCION DE CAJA DE AHORROS"

Recibimos Depósitos en esta Sección Pagando el 2 por 100 Anual.

Operamos en Marcos "ASKI"

VENTAS

56— MUEBLES Y PRENDAS

SE VENDEN LOS MUEBLES DE una casa, en Carmen y D-Strampes.

VENDO JUEGO CUARTO 3 CUER- pos, completamente nuevo, con o sin chiforróber, baratísimo. Jesús del Monte 101 una cuadra Quinta de Dependientes. 9 mañana a 10 noche.

62— OBJETOS VARIOS

LAMPARAS DE MADERA, SE VEN- den a un precio de ganga, en la misma se construyen de cualquier estilo que desee 23 No. 235 Teléfono F-3213, Sr. Sala, Escultor

ENSEÑANZAS

75- PROFESORAS-PROFESORES

ACADEMIA «PARISIEN». ENSEÑO Corte y Costura en doce lecciones prácticas. A la segunda clase copiará del Figurín. Doy título. Clases diarias, alternas y a domicilio. Hago ajustes para terminar en dos meses. Hago patrones de todo Figurín, Virtudes 145, bajos. U-2296.

INTERES GENERAL

Regalo de $50 a $100

Por pruebas de vendedores clandestinos de Medicinas sean o no robadas que no den Factura al Timbre Nacional.

Sr. Andreu · Tel. I-3515

A los señores MEDICOS DE LA REPUBLICA

Constituída esta Compañía por experimentados profesionales y hombres de negocios que conocen la necesidad que tienen los facultativos de que una entidad responsable haga valer sus derechos en los casos de tratamientos por accidentes del trabajo, ponemos nuestro cuerpo de letrados a su disposición.

Aceptamos su representación para el cobro de honorarios supliendo los gastos que se ocasionen y sin retribución alguna si no obtiene éxito en la reclamación.

El Ave Fénix, S. A., tiene sus oficinas en Cuba número 52, con el teléfono A-9092 y el Apartado núm. 364.

ALQUILERES

79— HOTELES

HOTEL "LAS TULLERIAS"

PREFERIBLE POR LOS VIAJEROS DEL INTERIOR

Céntrico y económico. Espléndidas habitaciones para matrimonios. **Avenida de Bélgica 9,** (Monserrate), Habana. Teléfono: A-3648, frente al Parque Central.

HOTEL HARDING

CRESPO NUM. 9, A DOS CUADRAS DEL PRADO, TELEFONO A-6735.

Este hotel, es absolutamente moral y sus comidas son excelentes y de primera calidad. Pueden pasar a ver sus amplias habitaciones acabadas de pintar y ver su equipo de colchones, sábanas, etc., todo nuevo.

DOS PERSONAS AL MES DESDE

$41 CON COMIDAS

Una persona, desde $24.00 idem. Elevador día y noche Agua caliente y fría siempre.

80— CASAS DE HUESPEDES

CASA HUESPEDES

Palacio Cueto, casa familias, cómodas ventiladas habitaciones, inmejorable comida, precios reducidos, próximo Departamentos del Estado Elevador,, agua caliente, absoluta moralidad, Muralla esquina Inquisidor, Teléfono M-2674.

82— APARTAMENTOS

VEDADO: BAÑOS Y 17, EDIFICIO Menéndez. Alquilo un apartamento moderno, con sala, comedor, tres cuartos, gabinete, cuarto criados y cocina.

83— DEPARTAMENTOS

SE ALQUILA UN DEPARTARMEN- to interior, en los altos de Tamarindo 21, próximo a la Calzada Diez de Octubre. Telf. A-8286.

84— HABITACIONES

SE ALQUILA UNA HABITACION A persona de moralidad, en casa particular. También la cocina, amplia, en O-Reilly 116, altos de «La Gafita de Oro».

CUBA 86, ENTRE TENIENTE REY y Amargura, edificio moderno, fresco y tranquilo. Habitaciones con lavabos, luz, teléfono, agua abundante, desde $8.00. Dos meses. Personas mayores. A-8309.

85- NAVES Y LOCALES

LOCAL PEGADO A NEPTUNO, CON línea tranvías y ómnibus, propio cualquier industria, depósito o cualquier comercio, tiene horno para galletas, alquiler módico. Dueño Carlos III No. 22, U-5870.

SALUD 15. SE ALQUILA ESTA amplia casa de cerca de 800 metros de cabida, bien preparada para almacén de tabaco y propia para cualquier otro giro. La llave en la misma. Informan en el teléfono FO-7084.

87- HABANA

SE ALQUILA, SAN MIGUEL 125, entre Escobar y Gervasio, sala, saleta, comedor, cuatro cuartos y uno para criados, baño, patio y traspatio. La llave, en la misma. Informan: Lealtad 32.

NEPTUNO 160, SEGUNDO PISO, EN tre Escobar y Gervasio, sala, recibidor, cinco habitaciones, cocina de gas, calentador y servicio de criados. Fresca y abundante agua. Prats. A-9573.

ALQUILERES

87— HABANA

MANRIQUE 152, BAJOS, SALA, CO- medor, 3 cuartos y demás comodidades. Informan: Telf. F-6460.

ALQUILO EN $30.00, CASA PLAN- ta baja, sala, comedor, tres cuartos, baño, cocina y patio. San Miguel 274, entre Infanta y San Francisco. U-2099.

SE ALQUILA LA CASA LEALTAD 2, bajos, esquina a Malecón con sala, recibidor, 3 cuartos, comedor, baño y servicios para criados. Teléfono A-1805. Pueden ir a verlas, de 2 a 5.

88 VEDADO

SE ALQUILA HERMOSA CASA, DE una planta, J. número 186, entre 19 y 21, con portal, sala, recibidor, hall, seis cuartos, dos baños, comedor, pantry, cocina, despensa, garage para dos automóviles, dos cuartos y baño de criados. Alquiler: 100 pesos. Llave: K. número 190, altos. Informes: A-9050.

FRENTE AL «VEDADO TENNIS», Quinta número 118, altos, esquina a 12, portal, sala, 4 habitaciones, baño intercalado, cuarto y servicio de criados, etc. Moderna y fresquísima: $30.00. Calle arreglada. F-5592.

(VEDADO). SE ALQUILAN ALTOS frescos, 13 No. 24 entre 8 y 10, terraza, sala, comedor, 5 cuartos, baño intercalado, cocina, pantry, $50. Informan Hernández, Muralla 7, teléfono M-9206.

90—MARIANAO Y SUS REPTOS.

PROPIA PARA LEGACION, AL- quilo espléndida residencia, lujosamente amueblada, vajilla, frigidaire, biblioteca y garage para 4 máquinas, 20 entre Tercera y Quinta, Miramar. F-2880.

MIRAMAR 14, ENTRE QUINTA Y SEPTIMA AVENIDAS

Regia residencia, completamente enrejada, rodeada lindos jardines. Bajos: recibidor, sala, sun-parlor, soberbia biblioteca, baño, comedor, pantry, cocina, cuarto. Altos: hall, cuatro dormitorios con closets-cedro, dos baños lujosos y uno corriente, escaleras principal y del servicio, tres terrazas, garage para 3 máquinas, con dos cuartos y baño de criados, traspatio con frutales. Llave, el jardinero o en la casa modernista de enfrente. Dueña: F-4953.

COLUMBIA UNIVERSITY GRADUA- te, 27, Cuban, masters English; correspondent, typist, bookkeeper, 7 years merchandising experience; dependable and excellent references, 17 número 593, Apartamento 17, Vedado.

91— J. DEL MONTE Y LA VIBORA

ALQUILO, SAN BUENAVENTURA esquina a Milagros, con portal, sala, 4 habitaciones y dos altas, baño y servicio. La llave, en la misma. Informes: Calzada 60, Vedado. Telf. F-2970.

92— STOS. SUAREZ Y MENDOZA

SANTOS SUAREZ

En lo mejor, se alquilan bajos para establecimiento Lacret y Goicuría y altos por Lacret, sala, comedor, dos cuartos, baño intercalado. Acera de la brisa, una cuadra tranvía y ómnibus. Informan en la misma.

SE SOLICITAN

103- CRIADAS Y CRIADOS

SOLICITO UNA CRIADA ESPAÑO- la, de mediana edad, que sepa servir y tenga buenas referencias: 15 pesos y uniformes. Calle 15 número 380, entre 2 y 4, Vedado.

SE SOLICITA UNA CRIADA DE cuartos, bien recomendada, que sepa planchar ropa fina: 15 pesos y uniformes, Quinta Avenida y Real del Oeste, Country Club Park.

SOLICITO CRIADA PARA HABITA- ciones con buenas referencias y que sepa coser. Informan 17 y E Vedado.

SOLICITO ESPAÑOLA JOVEN CON referencias para criada de manos, 15 pesos y uniformes. H esquina a 13, Vedado, Sra. de Alvarez.

104- COCINERAS Y COCINEROS

SOLICITO CRIADA, PARA COCINAR y limpiar, en casa de matrimonio sin niños. Tiene que ser muy aseada y dormir en la colocación. Si no sabe cocinar bien, que no se presente. Calle 27 número 2, bajos, entre Infanta y O., de 2 a 4 p. m.

SE SOLICITA UNA MUCHACHA, blanca, de mediana edad, con referencias, para cocinar y ayudar a los quehaceres de la casa. Que sea formal, trabajadora y duerma en la colocación. Sueldo: 20 pesos, ropa limpia y uniformes. Línea 79, altos, entre 2 y 4, Vedado.

112- JARDINEROS

SE SOLICITA UN JARDINERO, QUE tenga referencias, Animas 53, altos, de 8 a 12.

114- AGENTES Y VENDEDORES

SE SOLICITAN SEÑORAS Y SEÑO- ritas, que deseen obtener gran utilidad en la venta da productos de belleza. Necesitamos agentes en el Interior, San Pedro y Martínez, Edificio Calle núm. 217.

SE OFRECEN

118- CRIADAS Y CRIADOS

SE DESEA COLOCAR UNA SEÑO- ra, de mediana edad, española, para criada de mano, cuartos o manejadora. Informan: Telf. A-8402.

SE DESEA COLOCAR UNA JOVEN española, de criada de mano o cuartos. Tiene referencias. Telf. M-5390.

ENGLISH SPEAKING MIDDLE aged woman desires position as general house worker witk American family or English speaking cubans. Call Telf. U-9713.

DESEA COLOCARSE UNA MUCHA- cha española para criada de mano, o limpiar por horas, no duerme en la colocación. F-4541.

DESEA COLOCARSE UNA CRIADA de mano o cuartos, sabe zurcir un poco. Cumple con su obligación, en la misma otra para cocinar o cocinar y limpiar a corta familia. Informan M-4372.

SE DESEA COLOCAR UNA JOVEN española, de criada de mano. Siendo corta familia, no le importa cocinar. Tiene referencias. Telf. M-4061.

SE DESEAN COLOCAR DOS SEÑO- ras españolas, una para limpiar, o cocinar y limpiar; y la otra, para limpiar, por horas. Telf. U-6682.

SE DESEAN COLOCAR DOS MU- chachas españolas, una para cuartos y coser; y la otra, para criada de comedor o criada de mano. Tienen muy buenas referencias. Telf. M-3484 Llamen después de las 8 y media.

SE DESEA COLOCAR UNA JOVEN española, para criada de mano o cuartos. Informan: Línea y 16. Telf. F-6169.

SE OFRECEN

118- CRIADAS Y CRIADOS

SE DESEA COLOCAR UNA JOVEN extranjera, para criada de mano o cuartos y coser. Es trabajadora y honrada. Tiene referencias de la casa donde trabajó. Telf. FO-1875. Pregunte por Ana.

SE OFRECE UNA MUCHACHA PA- ra limpiar y cocinar. Es muy limpia y cumplidora de su deber. No se coloca menos de 15 pesos. Tiene muy buenas referencias. A-9344.

SE OFRECE BUENA CRIADA ESPA- ñola, para cuartos y comedor; otra, de comedor, sirve a la rusa, lava y plancha ropa fina. Tienen buenas referencias. M-1534.

119- COCINERAS Y COCINEROS

SE DESEA COLOCAR UNA BUENA cocinera, española, de mediana edad. Sabe comprar y hacer dulces. En la misma, una jovencita y un muchacho, para lo que se presente. Tienen referencias. Telf. F-4284.

SE DESEA COLOCAR UNA COCINE- ra española, en casa particular. Informan: Calle 27, esquina A., Carnicería. Telf. F-4747.

SE DESEA COLOCAR UNA SEÑO- ra española, de mediana edad, para cocinar, lo mismo a la española que a la criolla. Infanta 18-A., bajos, entre San Rafael y San Miguel.

SE DESEA COLOCAR UNA JOVEN española, para cocinar y limpiar. Es muy dispuesta y trabajadora. Desea buena familia. Tiene las referencias que deseen y duerme fuera. Telf. U-3078.

SE DESEA COLOCAR UNA MUCHA- cha española, para cocinar y limpiar a corta familia. Tiene referencias. Informes: Telf. F-5455.

SE DESEA COLOCAR UNA SEÑORA española, de mediana edad, para cocinar. Duerme en la colocación. Informan: F-3146.

SE DESEA COLOCAR UNA MUCHA- cha española, para cocinar y limpiar, o cocinar solo. Es buena cocinera. Sabe toda clase de cocina y hace dulces. Desea casa de moralidad. Tiene buenas referencias de donde ha trabajado. F-2666.

DESEA COLOCARSE MUCHACHA española para cocinar y limpiar en casa de corta familia. Bernaza 59. M-1704.

SE OFRECE SEÑORA ESPAÑOLA, de mediana edad, para cocinar y ayudar a la limpieza. Tiene buenas referencias. M-1534.

125- CHOFERES

CHAUFFEUR ESPAÑOL SE OFRE- ce para particular con más de 15 años de práctica. Informan teléfono F-2118.

SE DESEA COLOCAR CHOFER ES- pañol en casa particular o de comerci o con 15 años de práctica, tiene referencias. Informan Jesús María 105 teléfono A-1985.

129- OFICINISTAS

SEÑORITA, COMPETENTE TAQUI- mecanógrafa, español, 10 años de práctica en oficinas Ferrocarriles. Modestas pretensiones. Dragones 28, Departamento 54.

JOVEN MECANOGRAFA EN ES- pañol. Con buena ortografía, se ofrece sin pretensiones. Absoluta sesiedad. Informan teléfono A-4498.

131- OFERTAS VARIAS

SE DESEA COLOCAR UN SEÑOR, de mediana edad, para conserje, camarero, limpieza en oficinas o para casa particular, sin escrúpulos de fuertes trabajos, aseo y formalidad. Entiende de carpintería. Teléfono: FO-1900.

PROFESIONALES

1— ABOGADOS Y NOTARIOS

Dr. Angel Fernández
DIVORCIOS

Muy rápidos, de 5 a 30 días. Plazos cómodos en toda la República, a cubanos y extranjeros. Matrimonio notarial, en su domicilio. Obrapía 17, de 9 a 12 y de 2 a 7 p. m. Telf. A-3060.

CLINICA

INSTITUTO DEL VIEJO

NEPTUNO 120, CASI ESQUINA A PERSEVERANCIA
Telf. A-9225

Cuerpo médico especializado en tratar enfermos de más de 40 años. Servicios esmerados de consulta, curaciones. DOMICILIARIO, electricidad médica. Laboratorio, Farmacia de ojos, ortopedia, quiropedista, dentales, óptica y de clínica para casos quirúrgicos.

En el INSTITUTO DEL VIEJO se han tratado con éxito más de DOS MIL asociados.

Seriedad y solvencia. CUOTA MENSUAL: $1.50 Servicio permanente. A toda persona de más de 40 años que desee asociarse y presente este anuncio en la Oficina, se le obsequiará con el primer recibo.

2— DRES. EN MEDICINA.

ASMA, AMENIA, EZCEMA

Dr. Ludwig F. Bernau. Informes: D. L. B. Clasificados DIARIO DE LA MARINA.

Dr. Raúl Cañizares Versón
Cirugía y enfermedades de señoras.
Consultas de 4 a 6.
San Lázaro 121. M-6554.

GABINETE UROLOGICO ALEMAN
VIAS URINARIAS

CONSULTAS GRATIS DE 7 A.M. A 1 p.m. y de 4.30 a 9, J. del Monte 135, bajos frente a la Quinta de Dependientes. Tratamientos modernos con vacunas alemanas para curar la gonorrea en 15 días. No importa que sean crónicas o mal curadas. Garantizamos que no quedan recogidas. Facilidades de pago. Impotencia y debilidad sexual, piel y sífilis.

DR. DANIEL MILANES DEL POZO
Médico Cirujano y Farmacéutico

Especialista en enfermedades del estómago e instestinos. Consultas de 2 a 4, en Figuras 42, entre Monte y Tenerife. Teléfono M-8076.

CONSULTESE GRATIS NO DESES- pere aunque su enfermedad la crea incurable, impotencia, afecciones nerviosas, pulmones, estómagos e intestinos. Dr. Fernández, O-Reilly 30.

EL DR. PEDRO MONTALVO
MEDICO.

Ha trasladado su consulta a la calle 18 No. 4, bajos, entre Calzada y Línea, Vedado, de 3 a 5 F-5040 y F-4405

PROFESIONALES

2— DRES. EN MEDICINA.

ENFERMEDADES DE SEÑORAS

Dr. Milla Solsona. Servicio de Enfermeras. Tratamiento de las enfermedades del Aparato Genital de la Mujer. Insuficiencia, Disfunción Ovárica, Impotencia, Esterilidad, Neurastenia Sexual, etc. Consultas de 2 a 4, Obispo y Habana. Sexto piso Teléfono M-7732.

DR. J. LYON
DE LA FACULTAD DE PARIS

Especialista en la curación radical de las Hemorroides, sin dolor, ni operación. Consultas diarias, de 1 a 3, Genios número 15, altos.

DR. MANUEL BETANCOURT

Vías urinarias, venéreo. Asistente 4 años de los Profesores Marion Heitz, Boyer, de París. Consultas de 3 a 5, San Lázaro 173, primer piso. Telf. M-6347. Especialista de la Quinta de Dependientes.

DR. FRANCISCO J. DE VELASCO
Corazón, Pulmones, Estómago, Intestinos.

DR. RUBEN DE VELASCO

Corazón, Pulmones. Enfermedades de los niños. Consultas, de 1 a 3, días laborables. Horas especiales, previo aviso. Salud 34. M-6068.

DR. OCTAVIO RIVERO

Asma, Tuberculosis y enfermedades pulmonares. Exasistente del Servicio del Profesor Saye, (Barcelona); Jefe Clínico del Disppensario Antituberculoso Municipal. Consultas diarias, Campanario 43. Consultas, de 5 a 7. Telf. A-5848.

DR. J. R. ALVAREZ
JOVELLAR ESQ. A N.
Teléfonos U-5400 y FO-1361

Tratamiento de la Hernia, sin recurrir a operación ni al uso permanente del braguero. Desprovisto de peligro, dolor y complicaciones de todo género. El paciente puede continuar sus ocupaciones habituales. Consultas: turno fijo.

DR. ANTONIO PITA
ENFERMEDADES NERVIOSAS Y ENDOCRINAS

Medicina General. Contando con un bien montado Instituto de Fisioterapia. Tratamiento efectivo de la neurastenia, impotencia, enfermedades crónicas y glandulares, etc Nuevo método de estimulación vago-simpática. No visita ni da consultas por correo. Consulta previamente concedida: $10.00 Consultas, de 2 a 4 p. m., $2.00. **San Lázaro 45, entre Prado e Industria. Teléfono A-9292.**

INSTITUTO "HIGIA"

Zanja 2, altos, entre Galiano y Rayo. Teléfono M-6605. Consultas grátis de 8 a.m. a 8 p.m. Enfermedades Venéreas. Garantizamos la curación de la gonorrea en pocos días. Sífilis e impotencia. Electricidad médica. Inyecciones intravenosas, neosalvasán, etc. Precios módicos. Reserva absoluta. 2

IMPOTENCIA, FLUJOS,
DEBILIDAD SEXUAL

Consulta por correspondencia. Reserva absoluta. Si desea curar prontamente, envíeme sus síntomas, detalladamente y $1.00 en giro postal y a vuelta de Correo, recibirá toda la atención científica necesaria. Exito garantizado. Dr. Félix Rodríguez García, Médico Psicoanalista, San Rafael 143 y medio. U-4484.

DR EDELMIRO PITA IZQUIERDO
MEDICO DE NIÑOS. DIETETICA.

Dispepsias. Infeciones, raquitismo, anemias, estado bronco-pulmonares. Contando con instrumental especial, Consultas y reconocimientos, de 9 a 11 a. m., San Lázaro 45, cerca de Prado. Telf. A-9292.

DR. JOAQUIN MONTES

Especialista en Estómago e Intestinos, en adultos y niños.

Niños de 1 a 3 y adultos de 3 a 6 p. m. Horas especiales, previo aviso. San Lázaro 218 Teléfono A-7057.

3— OCULISTAS

DR. JOSE ALFONSO

Ex-especialista del Centro Asturianno Exclusivamente enfermedades de los ojos, garganta, nariz y oídos. Consultas: $3.00 de 2 a 4. Turnos fijos: $5.00. Máximo Gómez, (Monte 386) Teléfono M-2330

DR JORGE L. DEHOGUES
OCULISTA

Elección en lentes Consultas de 11 a 1 y de 4 a 6 Aguila 94. Teléfono M-1032

4— DENTISTAS

Dr. Armando Crucet
CIRUJANO DENTAL Y ORAL

De la Facultal de Pensylvania, delGaretson Hospital of Oral Surgery y ex-Profesor de la Moffitt Dental Porcelain School de Philadelphia. — TRATAMIENTO DE LA PIORREA ALVEOLAR y de las sinucitis crónicas del maxilar. Obturaciones y dentaduras de porcelana. Anestesia por el gas. Paseo número 17, entre Calzada y Línea. Vedado. Teléfono F-5153.

DR. JOSE M. GATELL
CIRUJANO DENTISTA

Precios: una extracción, sin dolor: $1.00, Limpieza: $1.00. Empastes, desde $1.00. Corona, oro 22 kilates, $4.00. Dentaduras: $10.00. Demás trabajos a precios económicos. Facilidades de pago. Consultas: de 8 a 8, Habana 98, entre Obispo y Obrapía. Teléfono A-8335.

5— COMADRONAS

EDELMIRA MATARREDONA, FA- cultativa en Partos de las Universidades Madrid, Habana. Ex-interna Maternidad de Barcelona y Charité de París. Especialidad en reconocimientos y curas flujos. Infalible método moderno. Inyecciones a domicilio. Consultas de 8 a 8. Cuba 24, apartamento 27, entresuelo, derecha.

MARIA F. MOLINA, COMADRONA de la Cooperativa Médica «La Purísima» y particular. Ultimos procedimientos modernos. Precios módicos. Consultas gratis, diaria, Neptuno número 206-B., altos. Telf. U-4090.

CONSUELO RUDA, COMADRONA

Ex-interna de la Casa de Salud «Balear». Inyecciones intravenosas a domicilio. Consultas gratis de 8 a.m. a 6 p.m. Belascoaín número 74, altos, esquina a Jesús Peregrino Teléfono U-5824.

6- VETERINARIOS

DR. OSWALDO ARROCHA
VETERINARIO

Especialidad tratamiento moquillo del perro. Juan Delgado 97, teléfono I-5195. Santos Suárez.

COMPRAS

9— CASAS

COMPRO CASA EN 1300 PESOS, mampostrría y alcantarillado, si es negocio trato corredor no doy comisión propio interesado. San Salvador 37, Cerro, Figueroa, teléfono: I-6715.

COMPRO CASA BARATA, EN EL RE- parto Aldecoa, parte alta, que tenga solar completo, aunque esté en mal estado. Informes, de 1 a 3: Pérez, Suárez 7, altos.

12— ESTABLECIMIENTOS

COMPRO FARMACIA PUEBLO DEL interior Informes a A. Rodríguez, la y Fuentes. Buena Vista. Marianao.

COMPRAS

17— MUEBLES Y PRENDAS

COMPRO MUEBLES: A-6628

Muebles modernos, casa, oficina, lámparas finas, objetos de Arte, etc. Pagamos bien. Atención rápida, «La Regencia», Suárez números 8 y 10.

M-2680 COMPRO MUEBLES, MA- quinas coser, escribir, objetos arte, adornos, pianos liquido casas completas todo lo que quiera vender, camión en puerta, dinero en mano. Voy al campo

U-5846. COMPRO MUEBLES FI- nos y corrientes, objetos de Arte, porcelanas, plata. Liquido casas completas. De oficinas todo: máquinas de escribir y coser, libros, pianos, pianolas. Compramos todo. U-5846.

U-1505: COMPRAMOS MUEBLES EN general. Liquidamos casas completas, pianos, pianolas, burós, archivos, máquinas de coser, objetos de Arte, plata, bronces, porcelanas, etc. Vajillas y juegos de cubiertos. Negocio rápido

U-2530: COMPRO

Toda clase de objetos: plata, porcelana, jarrones, columnas, lámparas, pianos, libros, máquinas de coser y escribir. Compro todo de valor. Pago más que nadie. Negocio rápido. Liquido casas completas.

ORO, PLATA Y PLATINO

Compramos joyas, objetos o monedas rotas. **Facilitamos dinero sobre joyas.**

BAHAMONDE Y COMPAÑIA

Amistad 94, casi esquina a San José.

A-6620: COMPRO MUEBLES

Máquinas coser, pianos, radios, baúles, maletas, máquinas de escribir, maniquíes. Todo mueble de Oficina. Pago más que nadie, **«La Moderna»,** Salud 3. Telf. A-6620.

COMPRO: MUEBLES, MAQUINAS DE coser, escribir, objetos de Arte, radios, etc. Toda clase de objetos de uso. Pago más. Avise: Telf. X-1012, J. del Monte 142.

A7795
COMPRO MUEBLES
PAGO MAS QUE NADIE.-
MONTE 85
CAMBIAMOS Y VENDEMOS

COMPRO: M-9136

Máquinas de coser, escribir, baúles, maletas, contadoras, vidrieras, archivos metálicos, muebles de Oficina, radios, pianos, neveras, enseres de Cafés y Fondas, muebles modernos. Avise a esta casa. Salud 11. Telf. M-9136.

ORO Y PLATA

Compramos prendas, monedas de oro, cubanas, americanas y otras naciones. Juegos u objetos de plata, de cualquier clase, sanos o rotos.

CARBALLAL Y HERMANOS

San Rafael 138, entre Gerxasio y Belascoaín. U-5744. Pagamos más que nadie y vamos a domicilio.

COMPRO Y VENDO

Muebles modernos, máquinas coser y escribir, objetos de arte. También damos dinero sobre joyas y ropa de caballeros. **«La Perla», Animas No. 84, casi esquina a Galiano. Teléfono A-8222.**

M-7084: COMPRO MUEBLES, MAQUI- nas de coser, escribir, buró, espejos, pianos, lámparas, objetos de Arte, antigüedades, plata, efectos clínicos, libros. Pago bien. Negocio rápido. Telf. M-7084.

U-5154: COMPRAMOS MUEBLES

MAQUINAS DE ESCRIBIR Y COSER, USADAS

Recibimos muebles en fondo de su compra, pagándolos a buen precio. **Díaz y Chao, Neptuno números 197 y 200, entre Belasoaín y Lucena:**

U-4800: EL RAS

Compramos, vendemos: objetos plata, oro, marfil, bronces, porcelanas, jarrones, vaijillas, cubiertos, juegos de café, te, lámparas, candelabros, columnas, muebles de todas clases, alfombras, tapices, cuadros, máquinas escribir y coser, archivos, equipajes. U-4800. Zanja y Lealtad.

21-INSTRUMENTOS DE MUSICA

M-2340 COMPRO PIANOS Y PIANO- la en cualquier estado, las pago bien y paso en seguida, llamar al teléfono M-2340.

U-2530: COMPRO PIANOS SANOS, verticales y de cola, pianolas. Pago más que nadie y negocio rápido: U-2530.

COMPRO PIANOS, DE TODAS LAS marcas, que no tengan comején. Manuel Domínguez, Dragones entre Prado y Zulueta, frente al Teatro Martí. Telf. M-3040.

U-1505: COMPRO PIANOS, PIANO- las, pianos de cola y cuarto de cola. Pago bien y en el acto: U-1505.

23— OBJETOS VARIOS

CAPAS DE AGUA BARRAGAN, TI- po policía y otros tipos a remate. Aguila No. 6, altos, a cualquier hora.

Arrendamientos

11— FINCAS RUSTICAS

ARRIENDASE FINCA 1 Y MEDIA caballería, carretera, 5 kilómetros Habana, dos casas, garage, inmejorables aguadas, muchísimas palmas, frutales, 6 vacas, 5 novillas, toretes raza, carreta, arados, bueyes, contrato ventajoso. F-266, Vedado.

ARRIENDO LINDA FINCA, KILO- metro 4, Guayabal, toda sembrada, gran casa amueblada, frutales. Informes: F-4047. Deseo familia acomodada.

REPARACIONES

42— MUEBLES Y PRENDAS

GRAN TALLEER DE TAPICERIA

¿Quiere usted hacerse con poco dinero de un jueg estilo Inglés? Pase por el Taller de Tapicería de Martínez, Rayo 43. Me hago cargo de tapizar, dorar, barnizar y reformar toda clase de muebles. Trabajos garantizados. Precios económicos, Rayo 43. M-7872.

CASA «CORO» REPARAMOS MUE- bles. Trabajos de gusto, combinaciones de maderas, chapas y tapicerías. Barnizo toda clase muebles. Especialidades en colores. Limpieza de muebles a domicilio. Garantía. Precios módicos. Estrella 27 entre Angeles y Aguila. M-2127.

TALLER DE TAPICERIA, BAR- niz de muñeca y pinturas finas, de Pedro García y Espinosa, en San Rafael 143-B., entre Aramburo y Soledad. Teléfono: U-4424. Recuerde que tener sus muebles en estado flamante, es sinónimo de prosperidad. ¡Arréglelos!

REPARACIONES

42- MUEBLES Y PRENDAS

REPARAMOS SUS MUEBLES, POR poco dinero, dejándolos nuevos. Casa Pardo: U-5761. Los modernizamos, barnizamos a muñeca, esmaltamos «Duco», pinturas mimbres, a vapor, tapicería en general. Azogamos espejos. Trabajos garantizados, San Rafael núm. 130.

44— RADIOS

J. BELLO, REPARACIONES DE RA- dio de todas marcas. Reconstrucción de piezas para los mismos. Seriedad y garantía y premios módicos. Galiano 114, teléfono A-8013.

VENTAS

48— CASAS.

SE VENDE UNA CASA DE MADE- ra con 3 cuartos, baño completo y cielo raso. 13x40 mts. Informan teléfono X-2229 de 6 a 8 p.m.

VENDO RESIDENCIA SIN ESTRE- nar mucho confort y resistencia a prueba de cañón. Es una ganga Calle D., entre Fuentes y Lanuza, Almendares Nicolás Gómez, constructor FO-3771.

REPARTO LA SIERRA VENDO HER- mosa casa sin estrenar construcción primera, cuatro habitaciones, dos lujosos baños, brisa, precio económico. Informa Abel Rodríguez FO-2212.

EN $6.000 PRECIOSA, COMODA, MO- derna, céntrica casa americana, cubierta tela metálica, jardín, portal, sala, hall, 3 habitaciones, baño lujoso, comedor, cocina, pantry, garage, servicio de criados y patio con frutales. Facilidades pagos. 12 entre C y D, Almendares, Casa amarilla

VEDADO. CALLE B, 2 PLANTAS independiente con 314, ms. monolítico, $8.500; Aguila dos plantas, moderna, $4,300; Amistad próximo Neptuno, dos plantas, $10.500. Martínez y Prieto. O-Reilly 23. A-6951 e I-3456.

E. PALMA UNA CUADRA TRANVIA con 3 cuartos, moderna, $3.300, Santos Suárez, lugar alto con 3 cuartos, $3,200; Concepción con 4 cuartos, moderna, $2,300. Martínez y Prieto. O-Reilly 23. A-6951 e I-3456.

SE VENDE UN LEGITIMA GANGA: casa moderna, dos plantas, con almacén de víveres, en el pueblo de Regla, calle Martí, una cuadra del Parque. Informan: Telf. M-4151.

MAGNIFICAS OPORTUNIDADES, CA sa, Vedado, propia para renta, inmediata a Doce, (380 metros): $3,500. A menos de Q10.00 metro, por terreno y fabricación. Prado 19, altos. M-6513.

CASA MODERNISIMA, (CANTERIA, monolíticos, decorada), amplio frente, garage, habitaciones bajas y altas, lujoso baño, junto Belascoaín: $7,500; otra, chica, inmediata Reona: J1,300. Prado 19, altos. M-6513.

MODERNA: (COMO 2 PLANTAS), garage, con cuartos servidumbre, terraza, portal, sala, recibidor, galerías, 3 amplias habitaciones, etc., buen lugar, Santos Suárez: $4,700. Prado 19, altos. M-6513.

EN VIBORA: PUNTOS EXCELEN- tes. Una lujosa, (4 habitaciones): $5,500; otras, modernas, con jardín, portal, 3 y 4 habitaciones, de $3,000 a $4,500. Prado 19, altos. M-6513.

VENDO, A UNA CUADRA DE AYES- tarán, dos casas, juntas o separadas. Las dos rentan: $26.00. Las dos: $2,000. Separadas, una: $1,200. La otra: $1,000. Informes: Su dueño: U-9733.

GANGA: VENDO CASA ANTIGUA, calle Zanja, sala, saleta, 3 cuartos, dos cuadras de Belascoaín, 7 x 31. Punto comercial: 3,500 pesos. Dueño Sr. Rodríguez, Omoa 75, entre 10 de Octubre y A. Ramírez.

VENDO MODERNA CASA CALLE 14, Alturas Almendares, jardín, portal, sala, gabinete, hall, seis cuartos dos baños, comedor amplio, garage, cuarto criados. Informan F-6354.

VEDADO: VENDO EN LA CALLE 15 magnífica casa, dos plantas independientes, a pocas cuadras entrada Vedado, en $10.500, muy buena renta. Facilidades pago. Guillermo Delmonte, Habana 84. A-2474.

VEDADO CALLE J, ESPLENDIDA casa una planta, techos monolíticos, garage, 4 cuartos, situación privilegiada, vendo: $14,000, muchas facilidades pago. Guillermo Delmonte, Habana 84. A-2474.

VENDO CHALET EN ALMENDA- res: $1,500 contado y $2,000 a plazos cómodos. Otro, hermosísimo, Santos Suárez, con garage: $3,800, Aguiar 98. M-6886.

VENDO CASA, CON DOS ESTABLE- cimientos, en uno de los puntos más comerciales. La ganga más grande, en $3,000. M-6886, Aguiar 98.

ESTUPENDA GANGA REPARTO ALMENDARES

Casa moderna, que vale 12,000 pesos, hoy se vende en $5,500, situada frente al Crucero de la Playa, Reparto Almendares. Compuesta de jardín, portal, sala, porche, hall, 4 cuartos, gran baño, comedor, cocina, pantry, garage y demás servicios. Dueño: Sr. Villoría, Chacón número 23, Departamento 3. M-8182.

VEDADO $8.500

Vendo casa moderna, calle B., acera sombra, 2 plantas independientes. Cada planta: sala, comedor, 3 cuartos, cuarto y servicio de criados, baño completo, techos monolíticos. Viva una planta. Alquile otra. Manrique 43, altos. A-9173.

REPARTO LA SIERRA: CALLE PRI- mera, entre 6 y 8. Se vende por el 60 por ciento menos de su valor, este precioso chalet de dos plantas, fabricado a todo lujo y confort. La segunda casa de la esquina Seis.

GANGA, PALACETE NUEVO SIN estrenar estilo colonial, lujoso baño amplias habitaciones, mucho confort, fácil pago, véalo 55a Avenida y 8, ampliación Almendares, FO-2751 Alvarez

VEDADO. MAGNIFICA RESIDEN- cia, esquina fraile, 22.66 por 50, total, 1.133 metros. Lo mejor calle Paseo. Costó $80.000. Precio: $28.000. Marrero, Aguiar 25 M-1174. U-3188. Varias más.

SE VENDE $.5000 CASA TRES PLAN- tas peñalver No. 80. Sin corredor. Informan Cerro No. 420, A.

SE VENDE TERRENO CON TRES cuartos grandes de madera, mide 6 por 26. Informan en la misma. Milagros 67 entre Lawton y Armas.

LOMA DEL MAZO

En 2.500 pesos, casa moderna a dos cuadras de la Calzada, con sala, saleta de comer, dos hermosos cuartos baños, baño completo, patio, traspatio y un cuarto alto. Julio C. Granda, Obrapía 33. Teléfonos M-5921 y F-5759.

NEGOCIO DE OCASION: VENDO casa de Angeles a Amistad, de Monte a Reina, 500 metros, 13 de frente: $20,000; otra, calle Campanario, dos plantas: $5,500; esquina, moderna, dos plantas: $5,000. Marrero, Aguiar 25, Notaría: M-7774 y U-3188.

SE VENDE UNA CASA DE MAMPOS- tería. Mide 6.87 x 50. Todo fabricado, en la Calle A., a una cuadra de 23. Informan, en San Rafael 45, segundo piso, izquierda, entrada por Manrique.

VENDO CALLE CENTRICA DEL Cerro, cerca Calzada, una casita moderna mampostería y cielo raso, 900 pesos, y otra en la calle Marqués González, punto bueno. Informan en Cárdenas y Monte, Vidriera, de 9 a 11 y de 2 a 4.

M.E.C.D. 2016

PASATIEMPOS

EL CUADRO MAGICO

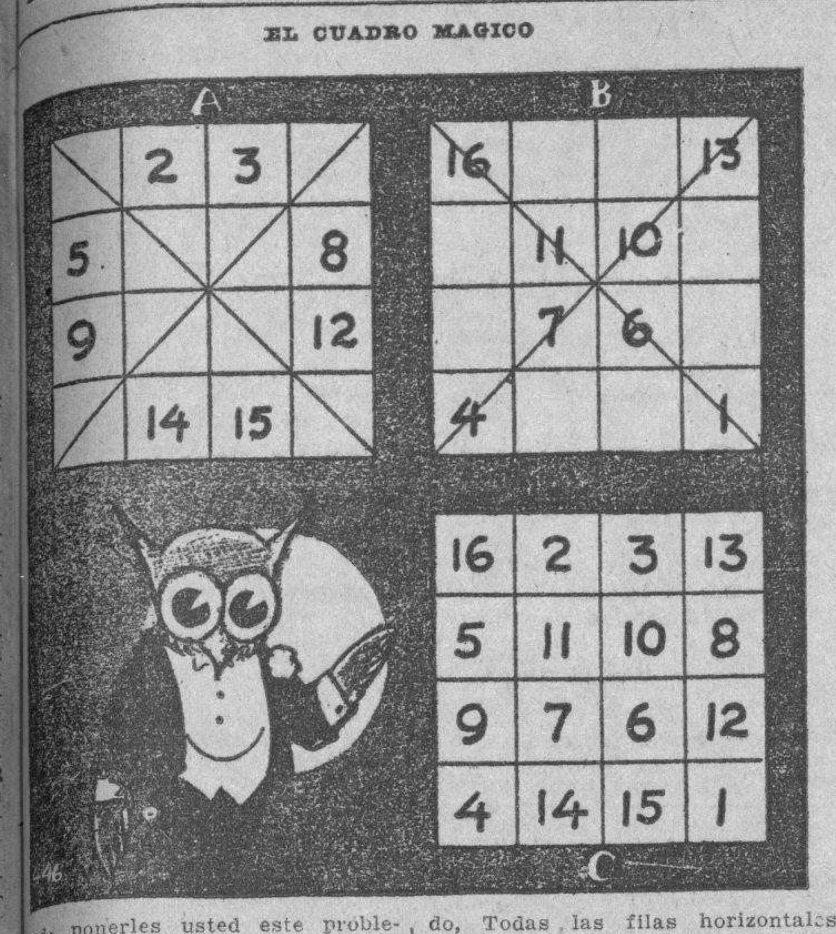

...ede ponerles usted este problema a sus amigos: construya un cuadro de cuatro por cuatro y colóquese en él todos los números del 1 al 16, de manera que todas las filas verticales, horizontales y diagonales sumen 34.

La manera de hacerlo se explica en el grabado. Se dibuja el cuadro de 16 casillas, cuatro por cuatro, y se trazan las diagonales. Luego, comenzando en la esquina izquierda de arriba se ponen los números en orden de 1 al 16, pero no se escribe el número 1, puesto que quedaría sobre la diagonal, y todos los números que caigan sobre esta línea deben omitirse, como se indica en la figura A.

Una vez hecho esto, se comienza en la esquina inferior de la derecha y se ponen todos los números del 1 al 16 que caigan «sobre las diagonales» omitiendo los demás y yendo de derecha a izquierda en cada fila, como se indica en la figura B. La figura C muestra el cuadrado mágico terminado. Todas las filas horizontales y verticales, lo mismo que las dos diagonales suman 34.

Una variante de la prueba es pedir al amigo un número de dos cifras. por ejemplo, dice su amigo, 24 y usted ofrece construir un cuadrado mágico de diez y seis casillas, cuyas filas verticales, horizontales y diagonales sumen 126. (A este número se llega multiplicando el número dado por 4, y sumando 30). El procedimiento consiste en llenar el cuadrado mágico de la manera que quedó explicada arriba, pero en lugar de comenzar con el número 1 se comienza con el número dado, en la casilla superior de la izquierda, omitiéndolo como antes y escribiendo el próximo, y omitiendo todos los números que caigan sobre las diagonales, hasta llegar a la casilla inferior de la derecha, donde se pondrá el número dado, y de donde se retrocederá de derecha a izquierda poniendo sólo los números que caigan sobre las diagonales

VENTAS

CASAS

...VENDE UNA PRECIOSA Y CO... moda casa de dos plantas, situa... en el centro del Paseo de Martí. ...nta 140 pesos mensuales. Para ...s informes: Mr. González, Zan... núm. 143.

SOLARES

...O QUEDAN 4 PARCELITAS Y ...a esquina fraile todas frente al ...nvía, acera brisa, parte alta, luz, ...fono, agua, 10 metros frente por ...15, 18, 22 y 25 metros fondo, al ...convento Santa Clara. Medida ...I-7700. 10 de Octubre y Cha...

...DO: AMPLIACION ALMENDA- ...s, magnífico solar, brisa, Diez en... Once y Doce. Pegado tranvía, ...92 por 57: 737 varas: $1,500. Fa...ades pago. Informes: Cano, Obra... 46.

...VENDE SOLAR DE CENTRO A ...brisa, No. 15 manzana 18, Am... Almendares, 12 por 59 varas ...3a. entre 10 y 12, situación in...rable, próximo al tranvía, Par... policía, botica, Escuela e iglesia ...construcción. Teléfono FO-3193

...DADO: AVENIDA DE LOS PRE- ...dentes. Vendo magnífica parcela, ...n aproximado de 500 metros, en... 25 y 27. Informes: J. Posse. ...09 y F-5113.

...PARTO KOHLY: SE VENDE UN ...e de solares, juntos o separados, ...ida Central, acera sombra. Fa...des de pago, Manzana de Gó... 264.

...AR, CALLE 23, VEDADO. LO ...y regalado, sin compra en se...s. Mide 30 por 42, a $5.00. Otro, ...entro, 14 x 42: $2,500. M-6886. ...ar 98.

...RENOS PARA INDUSTRIA, A ...azos. Muchas facilidades: Ensan... de La Habana, Ayestarán y Ave... de Rancho Boyeros. M-6886, ...ar 98.

...RDADERA GANGA: SOLAR ...completo en el Vedado, 13.50 (683 ...ros) acera de sombra, calle as...ada, 8 cerca de Calzada, rodea...d e magníficas residencias. Urge ...nderlo, $4.000. Luís Losa. Telé...os: M-5921 o F-6576.

...ARCELA VEDADO ...alle J cerca de Calzada, acera de ...brisa y rodeada de grandes resi...cias, vendo parcela que mide 15 ...22, en $5.000. Julio C. Granda, ...apía 33. Teléfono M-5921 y F-5759

...GAS: VEDADO, SOLAR, CALLE ...ce, 14 por 23.40, punto magnífi...alto: $10.00 metro; esquina de ...calle 19, 22.66 por 50: $4.00 ...ro; otra esquina de fraile, 27 por ...4.00 metro; otro, 12 por 27:$1,500. ...rero: M-7774 y U-3188.

...DO SOLAR CALLE FOMENTO ...dos cuadras calzada de Concha, ...esquina, superficie 1.000 ms. cer... con agua, en $3,500. Informan ...Alonso 73, (bajos) esquina a ...anó. No corredores.

...REGLA VENDO 6.000 METROS ...erreno, 6 accesorias madera y te... cerca de los almacenes esquina ...ada. Informes: Aguila 36, altos.

...NDO FINQUITA, CON CASA MO- ...rna, Reparto San Agustín, Victo... número 8, con árboles frutales, ...y cerca de La Habana, una cuadra ...retera. En la misma informan. ...ndo en ocasión, por embarcarme. ...nibus Ruta Dos.

VENTAS

49— SOLARES

MAGNIFICO SOLAR, QUINTA AVE- nida frente al Miramar Yacht Club, 18 x 60 varas, a $2.00. Dueño: Telf. FO-1043.

SE VENDE UN SOLAR, QUE MI- de 14.05 metros de frente, por 29.66 metros de fondo, situado en Manrique y San José, dejando la mitad en hipoteca al 4 por ciento anual. Para informes: Cape, Finlay 143.

50— FINCAS RUSTICAS

SEIS CABALLERIAS $1.200, LIBRE deudas junto Sancti Spíritus. Superiores terrenos,a guadas, arriendo allí mismo 10 caballerías, $150 anuales. Tiene río, buen terreno, madera, casas. Informan desde el 28 de Septiembre (sábado) en Máximo Gómez 75, Sancti Spíritus, Sr. Fernández, Delegación Centro Gallego.

VENDO UNA CABALLERIA, DE TE- rreno llano, colorado, tres cuadras Carretera. Fabricada, regadío, 2,000 frutales selectos, variados; platanal, siembras, cercada: $5,000. Facilidades. Juan Miguel Fernández, Vereda Nueva.

VENDO PARCELA CON CASA AMUE blada propia para negoció, mide 2,218 metros cuadrados, frente Villa Pillina. Informan en la misma, quieron vender San Francisco de Paula.

SE VENDE UNA FINQUITA DE RE- creo, con 10.500 metros a la salida de Arroyo Arenas. Tiene un buen bungalow de madera y techo de tejas francesas con portal de mosaicos y terraza, garage y cuarto chauffeur. Buen pozo con regadío en toda la finca, luz eléctrica, teléfono. Tiene mas de 100 matas de mangos ingertados paridores y 100 de cocos de más de tres años de plantados. Muy barata, precio: $5.000 Sr. Hernández, Muralla No. 7, teléfono M-9206.

SE VENDE UNA FINQUITA DE recreo, con 8,013 metros, en la carretera de Arroyo Arenas, kilómetro número 13. Está compuesta de un bungalow de madera, garage de mampostería para dos máquinas, carreteras interiores, pozo de 1,000 galones, más de 150 surtidores para regadío, jardines, glorieta para jiras, lawn tennis, fuente luminosa, instalación eléctrica en toda la finca con una cerca ornamental en todo su alrededor. Para precio y condiciones: **Beers,** Plaza de La Catedral. M-7730.

51- ESTABLECIMIENTOS

VENDO ESTACION DE SERVICIO de gasolina y accesorios, la mejor situada en la Habana poco alquiler, mucha utilidad, clientes fijos, tiene agencia exclusivas. Informa: Aurelio, Prado 13, esquina a Genios.

VENDO BODEGA, FACILMENTE. El negocio más sólido de este giro. Surtida, cantinera, 4 años de contrato, 20 pesos alquiler, comodidad para familia: $15,000. Facilidad de pago. Cuenya, Monte y Someruelos, Café.

VENDO CAFECITO, DENTRO DEL alto comercio de tejidos y peletería, por cuyo motivo se busca persona acostumbrada al buen trato. Si es joven, mejor. Cuenya, Monte y Someruelos, Café.

SE VENDE EL GARAGE PELLE- tier de San Lázaro No. 68 por no poder atenderlo su dueño. Informes: en O-Reilly 116 «La Gafita de Oro».

VENTAS

51- ESTABLECIMIENTOS

CAFE, CANTINA Y FONDA, RADIO de la Droguería Sarrá, 4 años contrato. No paga alquiler. Doy facilidades de pago. Vendo bodeguita cubana, local para familia, a tasación. Villegas y Teniente Rey, Vidriera, Café. Alfredo.

VENDO VIDRIERA DE TABACOS Y Cigarros, dentro del radio bancario y oficinas, en café y restaurant: 500 pesos. Surtida. Detalles: Cuenya, Monte y Someruelos, Café.

BOTICA SE VENDE A BALANCE, informan en Hospital 106, bajos, entre Salud y J. Peregrino, de 4 a 6.

BODEGA CANTINERA EN $1,200 Una cuadra Monserrate. Otra, con $3,000 de mercancías, en Calzada. La cambiaría por propiedad. Están libres de deudas. Informes: San José y Belascoaín, Café, de 1 a 5. Alvarez.

AVENIDA MENOCAL Y FINLAY, vendo o alquilo Bar Infanta, con todas sus pertenencias. No corredores Informes en la misma U-6977.

PANADERIA SE VENDE O SE AL- quila con sólo venta de mostrador. También se vende la finca. Informan Monte 13, de 2 a 4, Francisco Fernández.

GRAN FARMACIA, SE VENDE EN provincia Pinar del Río, 70 kms. Habana, extenso surtido e inmejorable crédito. Sin deudas. Gran despacho de fórmulas. Deja buena utilidad. Más detalles a verdaderos compradores en la Botica de Trocadero y San Nicolás, de 1 a 3. No se dan

52— BOVEDAS Y PANTEONES

BOVEDA Y OSARIO, ORILLA DE calle, forrada toda de mármol, marco y contramarco moldurado y tapas de 10 centímetros: $360.00. Félix Rodríguez, Calle 12 número 229. Telf. F-6258

53- AUTOMOVILES-ACCESORIOS

FORD COUPE V-8, MODELO 1935, se vende en 400 pesos. Hotel Saratoga, No. 46.

POR EMBARCARME VENDO CUÑA Crysler modernizada. Cinco gomas nuevas, 6 cilindros y lista para salir. Teléfono M-4877.

VENDO CAMION REO, 2 Y MEDIA toneladas, en buen estado: 150 pesos, Empedrado 8, Garage.

VENDO DODGE 1932, DE 4 PUER- tas, propio para alquiler. Siempre particular, como nuevo, a prueba. También lo cambio por casa vieja, en Habana o Repartos, o por solar bien situado, danado diferencia. Trato directo. Informes, de 1 a 3: Pérez Suárez 7, altos.

7 PASAJEROS SEDAN «HUDSON» moderno 1932, 8 cilindros de poco consumo. Acabado de pintar, luce como nuevo. VVestidura de cuero. Carro de gran amplitud para familia numerosa. Funciona con la suavidad de nuevo. Precio de verdadera ganga. Damos facilidades J. Ulloa y Coa. Prado 5.

ESSEX 1929, SEDAN 4 PUERTAS EN buen estado y excelente aspecto. Consumo reducidísimo. Lo más fuerte que hay en carros ligeros. Una oportunidad excepcional. Precio de ganga con facilidades. J. Ulloa y Cía. Prado 5.

PACKARD LIMOUSINE 8 CILIN- dros 7 pasajeros, 6 ruedas, vestidura cuero, trabajando perfectamente. Una buena ganga. Pregunte precio y se convencerá. Damos plazos. J. Olloa y Cía. Prado 5.

FORD DEL 29, EN MAGNIFICAS condiciones mecánicas, gomas nuevas de 6 capas, 2 puertas, $200. Carlos III No. 22 entre Soledad y Castillejos. U-5870.

VENDO O CAMBIO POR AUTOMO- vil chico, camión una y media tonelada, gomas de aire y carrocería de ocuje completamente nueva. 8 a 12 M. (Edificio Rodríguez). Aguiar y Muralla, departamento 324.

SE VENDE FIAT 6 CILINDROS TI- po chico a toda prueba, se cambia por carro cerrado, puede verse J y 17, piquera.

VENDO AUTOMOVIL ESSEX CE- rrado, motor y gomas perfecto estado, $50.00. También bote 13 pies de vela y remos $25.00. Consulado 23, altos, M-2106.

CADILLAC DEL 31 PARA TURIS- mo, 7 pasajeros mecánicamente perfecto, gomas malas en 200 pesos. Garage San Rafael entre Hospital y Aramburo.

CHEVROLET 30 DOS PUERTAS, $280-00, Chevrolet 31 camioncito, $180, Ford camioncito, $180.00; Nasch 4 puertas: $99.00; Jordan, abierto: 65 pesos. Hago cambios. Reina 24 teléfono M-4366, Braña.

VENDO CAMION CERRADO PRO- pio para cualquier reparto, lo vendo barato por haberme retirado del negocio para verlo a todas horas, Oficios 84, almacén viuda de López.

SE TRASPASA UN FORD V-8 1035, con radio y seguro, por 200 pesos. Informan: F-6440.

GANGAS: PACKARD SEIS, ABIER- to; Graham Paige cerrado, del 30; Dodge 29, cerrado; Chevrolet del 28, cerrado; camión Steward. Hago cambios Doy facilidades, Ayestarán 51, esquina Tulipán.

¿DESEA USTED COMPRAR UN Ford de uso? Yo tengo los siguientes, que puedo vender a plazos: una cuña 1931, una del 1928, una de dos puertas 1930, uno de dos puertas 1928, uno de 4 puertas 1933. Llame a Manolo Castillo, desde las 12 m. a 2 p. m. y después de las 6 p. m.,, al teléfono: I-6539.

LA SALLE LIMOUSINE 7 PASAJE- ros vestidura cuero ruedas alambre trabajando perfectamente. Carro cómodo para familia o alquiler. Una ganga. $325. Damos plazos. J. Ulloa y Cía. Prado 5

VENDO MARMON CHICO, SEDAN, cinco pasajeros, del 31, seis ruedas de alambre, pintura de fábrica. Hace 25 kilómetros por galón. Está flamante .Véalo: Oquendo 2, Garage.

GANGA, OPORTUNIDAD. SE VEN- de un Cadillac Imperial de 7 pasajeros, del 28, con muy poco uso; costó $8.000; se vende en $650.00. Tiene gomas nuevas Informes: FO 1317. Ave. América número 9.

VENTAS

53- AUTOMOVILES Y ACCERS.

MOTOCICLETA CON SIDECAR, muy buena, patente. Se vende por la mitad de lo que hoy vale. Verse y tratar con su dueño, en la Fábrica de Muebles de López y Hermanos, Estrella 164, entre Marqués González y Oquendo. Teléfono U-5170.

FORD SEDAN, 1929 EN $280-00, CIN co gomas nuevo acumulador, pintura y vestidura en inmejorables condiciones. Primelles 16. Hora de 5 a 7 p.m.

SE VENDE UN CAMIONCITO FORD del 29 al 30. Informes: Inquisidor 46. Telf. M-4253.

FORD, DOS PUERTAS 1931; DODGE Sedan 1928; Buick Turismo 1929; Fiat Turismo, chico; Studebaker Presidente, cerrado; Buick Sedan 1930; Auburn Turismo. San Lázaro 273, entre Oquendo y Marina, Central Motor.

PONTIAC SEDAN TIPO CHICO EN perfectas condiciones en 400 pesos. Bernaza No. 36

VENDO 22 CAMIONES FORD, SIN- Fin, $50, volteo: arado contratista. Tractor ligero, todo perfecto estado funcionando, un regalo. Escriba a M. Alum. Apartado 2156. Habana.

VENDO, POR EMBARCAR, BUICK cerrado, del 31, completamente nuevo, de uso particular, propia para persona de gusto. No corredores, Avenida Wilson número 75, esquina a 2, Vedado.

MARMON SEDAN, 4 PUERTAS, MUY bonito. Se vende, casi regalado, Agencia Ford de Marianao, Real y Avenida de Columbia.

VENDO CHEVROLET DEL 28 A 29 muy económico, inmejorables condiciones de todo, con su chapa, es le dos puertas 5a entre F y Baños, Vedado.

SE VENDE EN $250.00 STUDE- baker Sedan, en buenas condiciones. Sr. Forcade, 8 entre 13 y 15 Vedado. De 8 a. m. a 12 m.

SE VENDE UN CAMION FORD, EN buenas condiciones, de reparto, propio para Tintorería. Urge venta. Industria 43, por Colón. Telf. M-6387.

FORD VICTORIA 32, EL MAS LIN- do que rueda en La Habana, como nuevo. Barato y con facilidades de pago. Agencia Ford de Marianao.

54— MAQUINARIAS

TOSTADORES DE CAFE LAMBERT 70 kilos Eimerich alemán, nuevo, 65 kilos, muy poco uso de bola alemán 23 kilos nuevo, Royal de gas 25 libras Hobart de gas, 20 libras. Ramón Vinjoy, Avenida Menocal y Carlos III, «Las Avenidas».

SE VENDE UN MOLINO INGLES casi nuevo para producción de 10 a 15.000 libras, cada 10 horas y un cernidor con malla de seda, ambas máquinas, $550-00. Teléfono I-3376.

SE VENDE UNA BOMBA DE AGUA de uso, marca «Goulds» con su motor eléctrico de 1.1/4. Costó nuevo 150 pesos y está funcionando. Informa Alvarez, teléfonos U-4584 y U-6503.

REMATO URGENTE: MOTORES 10 caballos, bombas agua, planta 110, 3 kilos, sierra sinfín, diferencial 1 y media toneladas, efectos sanitarios, pesas Toledo 100 y 30 libras. Egido 18, entre Gloria y Misión.

TRACTOR «AVERY» 50 HP., 2 COM- bustibles, arado 4 orejas; otro, 4 discos. Todo como nuevo. Equipo completo para purificar aceites lubricantes, batidora eléctrica HOBART pequeña, labradora madera UNIVERSAL, 12 aparatos en uno, portátil, paila cobre fondo 25 litros, llenadora automática para tomate, picadora habichuelas, maquinaria en general para Panaderías, Dulcerías, Lavanderías, Chocolaterías, Laboratorio, Refrigeración, corcho granulado y en planchas. COOPERADORA COMERCIAL CUBANA, S. A., Teniente Rey 25. Apartado 1614.

PESAS Y BALANZAS

PESAS DE MOSTRADOR, BASCU- las usadas, de diferentes marcas. Garantizadas. Liquido baratas, procedentes de Compañías que cambian por pesas nuevas «Toledo». M. Amengual. Agencia de Pesas «Toledo». Teléfono A-7807. Habana y Chacón.

55— CAJAS CONTADORAS

CAJA CONTADORA ELECTRICA DE cinco gavetas, como nueva, se da barata. Cuba 2, café. Tel. M-4741.

56- MUEBLES Y PRENDAS

EMBARCO. VENDO A PARTICULA- res precio situación juego cuarto 3 cuerpos, último modelo, sala tipo italiano, comedor arte moderno, Radio R.C.A. Víctor, onda corta, lámparas, etc. Calle 11 No. 45 entre E y D. Reparto Batista, I-7786.

VENDO RECIBIDOR PIEL BUFFA- lo, juego cuarto cedro Radiortofónica «Víctor», mesa comedor, librero antiguo, nevera, bastonera. Habana 61, de 1 a 3, Domingo, 10 a 6 tarde

VENDO CUARTO $25; OTRO TRES cuerpos finísimo, último modelo, luna grande, coqueta, librero de caoba $6.00; aparador: $6.00; juego sala, 9 piezas: $20.00. Maloja 81, entre Manrique y San Nicolás.

VENDO REGIO RELOJ DE PIE, de Bacarat, oro y bronce; cama-librero, muy original; cuadros valiosos, dos butacas, objetos de Arte, etc. Exclusivamente a particulares: 30 número 1, entre 25 y 27, Vedado, después de la 1 de la tarde.

REFRIGERADOR GENERAL ELEC- tric, de una puerta, chico. Precio de ganga; radio, nueve tubos, bonito gabinete: $35.00. Concordia 156-D., altos.

LA CASA FERRO
VENDEMOS
Muebles modernos, baratísimos, finos, baratos: máquinas coser, escribir, neveras eléctricas, radios, objetos de Arte y piezas sueltas de oportunidad. Visítenos, Gloria 123, entre Indio y San Nicolás. M-1296.

SE VENDEN MUEBLES CASA EN- tera. Librero, lámparas, radio. Todo o parte. Bruzón 25, bajos. Sr. Garrett.

VENTAS

56— MUEBLES Y PRENDAS

MUEBLES BARATOS
A verdaderos precios de ganga. Liquidación permanente de juegos de sala y comedor.
VENGA A VERNOS ENSEGUIDA
Ahorrará dinero. Facilidades de pago. Tomamos sus muebles a cambio, «La Casa López», Belascoaín 76, entre Jesús Peregrino y Pocito. Teléfono U-4541. 56

EXCELENTE APARATO DE CALIS- tenia, con ventilador portátil, sin motor, con una potencia hasta de 30 HP., le será obsequiado, en Galiano 94, a todo comprador del jabón Castilla natural, Rosnovoa. Además, puede adquirir, a plazos cómodos, muebles nativos y los irrompibles de Viena, J. Naveira, S. en C

OBJETOS DE ARTE
Propios para regalos y muebbles de todas lases, en Salud 9, esquina a Rayo, a precios reducidísimos: porcelana, cristalería fina, bronce, mármol, espejos porta-retratos y ceniceros de última nopedad. Lamparería en general. Surtido en equipajes. **«La Casa Inglesa»», Salud y Rayo. M-7179.**

CASA ARECHAGA
«EL SIGLO»
TALLER DE EBANISTERIA
Si usted necesita muebles, visite esta casa, donde encontrará preciosidades, por poco dinero. Compre directamente y comprará lo mejor.
Manrique 189. Telf. A-6135.

La Casa Mosquera
San Rafael 129 y 131. Telf. U-5437
Amueble su casa con gusto y con poco dinero. También le cambiamos sus muebles o hacemos el negocio que más le convenga. Háganos una visita, no perderá tiempo. La Casa Mosquera, San Rafael 129 y 131. Teléfono U-5437. Facilidades pagos.

EL RAS...
Zanja y Lealtad y Galiano 44, le vende, por menos de la tercera parte de su valor, muebles de sello Modernista, con líneas clásicas, que denuncian el más refinado gusto. Sala, comedor, cuarto, mesas, vitrinas, butacones, divanes, cómodas, escritorios Renacentistas, cuadros, lámparas de cristal Bacarat, bronce, objetos chinos, muebles de Chiffay, sala dorados e infinidad de objetos, que damos al precio que usted quiera pagar.
EL RAS...
Zanja esquina a Lealtad
Telfs. U-4800 y M-7773.

REMATE URGENTE: RADIO, JUE- go cuarto, piano, caja caudales, máquina escribir, molino café, pesas Toledo, 30 y 100 libras, Frigidaire, bombas agua, motores eléctricos y vidrieras. Egido 18, entre Gloria y Misión.

NECESITO VENDER EN SEGUIDA, varios juegos de cuarto, de dos y tres cuerpos, de cedro y de caoba desde 20 pesos, en adelante. Uno de comedor, barato y otro mejor y uno de recibidor, espejo colgado. Todos, baratísimos. Pueden verse, en San Rafael 143-B., entre Aramburo y Soledad.

BAULES Y MALETAS
Realización por pocos días. Equipajes de todas clases, a precios irrisorios. Nuevos a precios de uso y de uso casi regalados. «La Casa Inglesa», Salud 9, esquina a Rayo. Telf. M-7179.

MUEBLES Y RADIOS A PLAZOS COMODOS.
Juegos de cuartos, sala, comedor y recibidor
desde
$1.00
semanal.
CAO Y VARELA
Neptuno número 127, entre Gervasio y Belascoain.
Compramos y cambiamos y alquilamos muebles.

SE VENDE UNA COLECCION DE cuadros, originales. Hay de Martínez Abades, Muñoz Degrainch, etc. Se venden sueltos. Pueden verse de 10 a 12 y de 2 a 6, en 23 número 18, esquina a I., Vedado.

¡CHIQUILLA! LLEVE A LAS UR- nas a sus amigos a defender los derechos de todos y a Casa de Ros y Novoa a comprar los muebles de su futuro hogar, con pagos a su comodidad, sin faltarle en el baño, el jabón Castilla natural «Rosnova», que limpia, brilla y da esplendor a su interesante personita. J. Naveira, S. en C., Galiano 94.

REGALO MUEBLES
BRINDAMOS MEJORES MUEBLES desde los modestos a los más lujosos, módico precio. Grandes facilidades pago. Especialidades en fabricación Díaz y Chao, Neptuno 197 y 200 entre Belascoaín y Lucena. U-5154.

LINDO RECIBIDOR, TAPIZADO. Salón Tapicería "Aubusson" y alfombras "Bulles", mesas y reloj de carey y bronce. Servicio de plata para te, platos y fuentes. Lindas vajillas **Dresden.** Bronces, cristales y mantelería. **I. esquina a 11, Vedado.**

VENTAS

56- MUEBLES Y PRENDAS

POR EMBARCAR VENDO MUEBLES de matrimonio, modernos, baratos, San Pablo No. 32 Cerro.

LAMPARAS | AMERICANAS MO- dernas, 1 de comedor, 1 de sala, 1 de cuarto. Se dan baratas. Santiago Fals, Neptuno 192, U-2410.

VENDO JUEGO DE CUARTO, MO- derno: $30.00; otro, 3 cuerpos, último estilo; comedor, 9 piezas; sala, caoba, barniz muñeca y nevera. Jesús del Monte 27, altos, una cuadra Esquina Tejas.

FAMILIA PARTICULAR, VENDE juego de cuarto: $85.00; otro, regio: $140.00; comedor, Renacimiento: $65.00 living room; lámpara, Renacimiento; juego de sala, moderno: $45.00, Salud 54, entre Escobar y Lealtad.

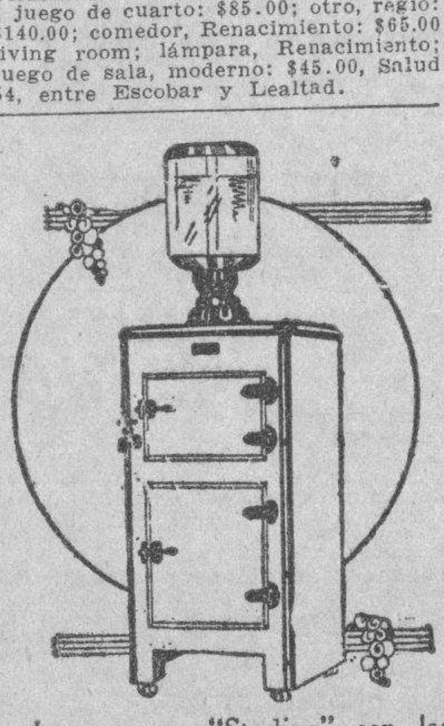

Las neveras "Sterling" son las más eficientes y económicas en precio: ($1.00 semanal) y en consumo de hielo. Aisladas con corcho. Serpentín especial patentado y esmalte de porcelana inalterable. Depósito, exhibición y venta, al contado y a plazos, en la gran "Mueblería de Ruisánchez", Angeles 13, y Estrella del 25 al 31. Teléfono: M-2024.

«VERSALLES», REINA 22, DEJA LO- cal definitivamente el día 30. Continúa rematando: juegos de cuarto, completos: $24.00; comedor Renacimiento: $60.00. También juegos de cuarto, enchapados ,finísimos, modernos: $200.00; otro, comedor, enchapado, regio: $100.00. Se admiten ofertas, por parte o toda existencia.

JUEGO COMEDOR AMERICANO, importado recientemente, estilo Reina Ana. Como nuevo. Elegante y de bellas líneas. Se da por la mitad de su valor. Santiago Fals, Neptuno 192, teléfono U-2410.

SE VENDE UNA GRAN LAMPA- para de sala, una mesa consola de madera, otra de mármol, una cómoda, un par de jarrones antiguos de porcelana y bronce, un par de candelabros de bronce para comedor, un juego de biblioteca de dos libreros, una mesa escritorio y butaca, vajilla, cristales y abanico. Pueden verse de 10 a 12 y de 2 a 6, en 23 número 18, esquina a 1., Vedado.

JUEGO DE CUARTO: $20.00, POR dshacer mi casa de huéspedes; el de tres cuerpos: $30.00; comedor y sala, baratos; radios: $10.00; ortofónica: $7.00, con muchos discos. Sitios 40, entre Rayo y San Nicolás.

LIQUIDACION TOTAL
Juego de sala: $10.00; recibidor: $18; mimbre: $20.00; cuarto: $20.00; comedor: $25.00; escaparates: $6.00; con luna: $10.00; camas: $3.00; sillas, sillones, coquetas y juegos sueltos, a como quiera. «La Moderna», Salud 3. A-6620.

SE VENDE JUEGO CUARTO TRES cuerpos, caoba. Cama de hierro, escaparate 3 cuerpos, una cama, una vitrina un aparador, muy barato. 13 y Concepción, Lawton, Pasaje Iberia. Teléfono X-2215.

MUEBLES BARATOS
Juegos de cuarto desde $25.00 hasta $150.00; sala, $15.00 hasta $70.00; comedor $30.0 a $80.00. Camas de madera nuevas, $10.00 y de hierro, escaparates de todas clases, neveras, y toda clase de piezas sueltas a precio nunca visto. No compre sin antes visitar **«La Casa Bahamonda»,** Monte 146, entre Figuras y Carmen, teléfono M-3051.

VENDO CUARTO: $20.00; OTRO, 3 cuerpos: $32.00; otro, 8 piezas, elegantísimo; comedor: $45.00, finas esculturas. Todos, Arte Moderno. Color a su gusto. Aparador: $8.00, moderno. Estrella 129.

FAMILIA, VENDE LUJOSO CUAR- to, de tres cuerpos, último modelo, caoba: 120.00; regio comedor, Renacimiento, legítimo: $110.00; otro, chico: $55.00; librero, Renacimiento; lámpara fina: $5.00. Concordia 127, entre Belascoaín y Gervasio.

GRANDIOSA GANGA. SE VENDE un juego de sala tapizado en muy buenas condiciones, compuesto de 2 butacas, dos sillas, un sofá, una vitrina, mesa centro mármol, una consola, mesa radio, dos tapices y Corazón de Jesús, un autopiano con 150 rollos y un muñeco de centro. Todo se da en 40 pesos. También se vende una máquina cerrada 5 pasajeros muy buenas condiciones. Paseo No. 5, entre 5a y 3a. Vedado.

NEVERA TIPO FRIGIDAIRE. POR embarcarme vendo los muebles de mi casa particular y entre ellos un refrigerador eléctrico, flamante, tipo chico. Poco consumo. Informes: Telf. M-6133. Sr. Martínez.

JUEGO DE CUARTO, DE CAOBA, 18 pesos; el de tres cuerpos: $29.00, regalado, por embarcar; aparador: $7.00; radio: $12.00; ortofónica: $8.00; el de comedor, sala y todo lo demás, barato Neptuno 220, entre Soledad y Aramburo.

UNA DIVISION. DOS MAMPARAS cedro cristal, se venden $10 cada cosa. Cuatro sillones y mesa portal esmaltados azul, $15.00. Informan: Neptuno 172, departamento 303.

VENTAS

56— MUEBLES Y PRENDAS

MUEBLES EN GANGA
Juegos de cuarto, Arte Moderno, $4.00 mensuales; comedor, caoba, último estilo: $3.00 mensuales; sala o recibidor, modernísimos: $3.00 mensuales; juego de cuarto, 3 cuerpos, caoba, últimas creaciones: $5.00 mensuales. Precios muy bajos.

"LA EMINENCIA", NEPTUNO 188

MUEBLES A PLAZOS
No pierda esta oportunidad. Tenemos muebles para todos los gustos y situaciones, desde:
$1.00
Semanal
"LA GRANADA"
Neptuno 191 y 193.
Telf. U-4490.

OBJETOS ANTIGUOS
A precios de verdadera ganga, por abandonar ese negocio. Aproveche la oportunidad de comprar barato, artículos de indiscutible mérito.
CARBALLAL Y HERMANOS
San Rafael 138, entre Gervasio y Belascoaín **Telf. U-5744.**

OBJETOS ARTE
Realizamos gran surtido jarrones de porcelana finos, figuras de bronce, marfil, biscuit, lámparas, alfombras, gobelinos, pianos, radios, joyas e infinidad de objetos propios para regalos.
'La Predilecta'
SAN RAFAEL, 141, entre Oquendo y Soledad.
TELEFONO U-2530

Máquinas, Buros y Joyas
Radios, ropa. Empeño, compro y vendo: máquinas escribir, sumar, calcular, coser, archivos, cajas, burós, mimeógrafos, pupitres, equipajes, objetos de Arte, satélites y mesas. Llame y vea: Monserrate 39 y Parque Zayas. **A-8054.**

URGENTE, VENDO REGIA NEVE- ra, toda de Vitrolite y cantoneras niqueladas, tamaño grande, 4 puertas. Está nueva. Costó $900.00 Regalo en $95.00. Estrella número 10, entre Aguila y Angeles.

POR EMBARCAR VENDO BONITO juego cuarto 3 cuerpos, regio juego comedor raenacimiento, juego sala moderno, juego recibidor y lámparas. Hospital 9, bajos, entre San Lázaro y Jovellar.

OBJETOS ARTE JOYAS
A precios increíbles liquidamos: Figuras de bronce y marfil, porcelanas lámparas, Frigidaire, relojes de pared y pie, gobelinos, estuches para cubiertos de plata, objetos de plata de café, muebles antiguos y modernos. También tenemos un surtido enorme de joyería fina.
"LOS TRES HERMANOS"
Consulado núms. 94 y 96.
Teléfono: M-3534.

MUEBLES EN GANGA
Juegos de cuarto: $30.00; idem., de 3 cuerpos: $40.0: de sala: $15.00; comedor: $30.00; escaparates: $9.00; con lunas: $15.00; mesas correderas: $4.00; aparadores; $6.00; 6 sillas y 2 sillones: $10.00; máquinas coser. Se cambian y compran toda clase de muebles, pagando más que nadie. Se da dinero sobre joyas, muebles y objetos de Arte.
LA PRINCESA, SAN RAFAEL 107
entre Escobar y Gervasio. U-7926.

57— UTILES DE OFICINAS

MAQUINAS DE ESCRIBIR
Máquinas de sumar, calcular y de coser, muebles de oficina, joyería fina y relojes, equipajes de calidad. Compro, empeño y vendo. «La Confianza», Suárez núm. 7, M-9603.

BOLSA DE MUEBLES
DE OFICINA
Agentes de los muebles de acero "YAWMAN AND ERBE"

VENDEMOS Y COMPRAMOS
Nuevos y de uso: Archivos de acero, muebles caoba, cajas caudales, tarjeteros, Kardex, libreros, mesas, mobiliario de Colegios, procedentes de remates. Fabricamos a la orden. Compostela número 55, entre Obispo y Obrapía. A-7744.

MAQUINAS DE ESCRIBIR, SUMAR, calcular, mimeógrafos, archivos Kardex, cajas, archivos hierro, bancos, carpetas, sillas, sillones, butacas. Progreso 3, entre Aguacate y Villegas. M-8638.

MUEBLES DE OFICINA
COMPRO Y VENDO
Burós, mesas, archivos, kardex, máquinas escribir, sumar y calcular, mimeógrafos, registradoras, cajas caudales. Liquidamos muchos objetos procedentes remate. **«La Nacional», Villegas No. 93, A-9915.**

MUEBLES DE OFICINA, VENDO Y compro: archivos, burós, máquinas escribir, sumar, calcular, cajas hierro, ventiladores, Kardex, armarios acero, libreros, tarjeteros, satélites. Compostela 43, entre O-Reilly y Progreso. M-8638.

VENTAS

57— UTILES DE OFICINAS

SE VENDEN DOS MAQUINAS DE escribir, Remington, en 25 pesos, Milagros 118, entre Lawton y Armas.

58— LIBROS E IMPRESOS

LIBRERIA «ALBELA», CONTINUAS novedades científicas y literarias. Libros de Enseñanza Elemental y Superior. Revistas de Modas, Agencia exclusiva «Le Femme Chic», de París; «Chic Parisien» y todas sus publicaciones, las mejores del Mundo. Pídalas en esta Librería. Compra y venta de libros antiguos, con grabados preferentemente cubanos o que traten de Cuba. Belascoaín y San Rafael. U-5783, Apartado 511. Habana.

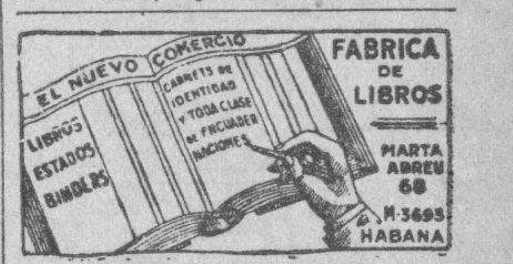

59— RADIOS

RADIO WELLS-GARDNER 1935, 12 tubos, bocina 12», lujoso mueble. Oiga Europa como La Habana. Verlo, de 6 a 8, San Francisco 25, entre Lawton y San Anastasio.

RADIOS "GRUNOW" 1936
Llegaron nuevos modelos, onda corta y larga. A plazos desde $5.00 mensuales admitiéndole como fondo, parte pago, radios, ortofónicas y máquinas de coser. Solicite demostración: Angeles 23. M-8542.

VENDO RADIOS DE TODAS MAR- cas por cinco pesos de fondo. Pueden verse a todas horas en Neptuno 146 primer piso, entrada por Escobar. A solicitud lleva catálogos a domicilio, M-1542

REGIO RADIO. ESTA NUEVO, EN menos de 30 pesos; y otro, RCA., del establecimiento: 10 pesos. Coge todas las Estaciones extranjeras. Lo vendo por embarcar, Neptuno 220, entre Soledad y Aramburo.

Muebles clásicos y novísimos estilos, especialmente enchapados. Muy baratos, al contado y con ventajosas facilidades de pago.

Distribuidores del sin rival radio "Colonial", (desde $1.00 semanal). Admitimos sus muebles o radios en cabmio por los nuestros. Pidan informes y visiten la exposición permanente de la Casa Ruisánchez, Angeles 13, y Estrella del 25 al 31. Telf. M-2024.

RADIO GRUNOW, PRECIOSO MUE- ble. Todas ondas, seis meses uso, seis garantía. Costó $125.00. Véndese: $85.00. Curazao 33, bajos, al lado Barbería.

DESDE $48.00 EN ADELANTE PRECIOS, CASI REGALADOS RADIOS "WELLS-GARDNER"
Lo más moderno en Raadios, modelos 1936, con tubos de metal. No compre sin antes ver nuestros nuevos modelos. Gran sonoridad y selectividad. Onda corta, ultra corta y larga. Modelos tipo Consola de 7 y 10 tubos y de Mesa de 5 tubos. También chassis de 7 tubos: $60.00. Antenas Doublet, especial para onda corta: $6.50. Filtros de alta fidelidad, para evitar ruído: $8.50, Agencia exclusiva, Prado número 13, esquina a Genios.

RADIOS GRUNOW 1936, TODAS ondas, desde 5 pesos mensuales. Radios usados, desde 12 pesos. Majestic y Víctor, baratísimos. Hago cambios, Jesús del Monte 27, una cuadra de Esquina Tejas.

Lido EN LA CUMBRE DE LA PERFECCION

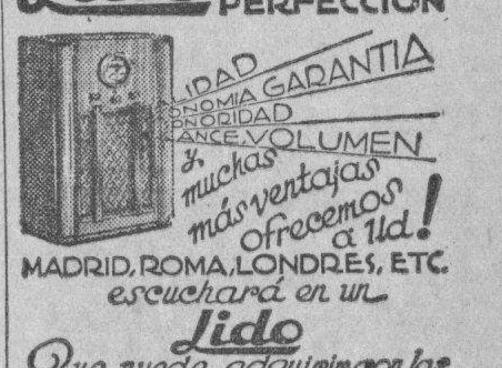

...IDAD ...ONOMIA GARANTIA ...ONORIDAD ...ANCE VOLUMEN y muchas más ventajas ofrecemos a Ud.!
MADRID, ROMA, LONDRES, ETC. escuchará en un Lido
Que puede adquirir con las mismas facilidades de pago que ofrece en muebles y radios
CAO y VARELA
NEPTUNO 187 entre GERVASIO y BELASCOAIN TLF. U-3417

60—INSTRUMENTOS DE MUSICA

PIANO FINO, COMPLETAMENTE nuevo, gran marca. Lo vendo baratísimo. Véalo: Calle 12 número 7, entre F. y G., frente a la Destilería «Habana», Reparto Batista. Telf. X-2139.

PIANO FRANCES COMPLETAMEN- te nuevo, último modelo, la mejor marca lo vendo casi regalado, véalo calle 12 No. 7 entre F y G frente a Destilería Habana. Reparto Batista, X-2139.

ESTUPENDO PIANO, MARCA RO- nisch, Berlín. Lo mejor de lo mejor. Lo más fino, más elegante y más famoso. Color nogal. Está nuevo y se da baratísimo. Dragones, frente al Teatro Martí.

"LA PREDILECTA"
SAN RAFAEL 141

Por lo que usted quiera pagar, le daremos el piano que necesita. Liquidamos un enorme surtido de pianos finos, propios para personas de gusto y al alcance de todas las fortuna. Facilidades de pago. Visite nuestros grandes salones de exposición.
"LA PREDILECTA"
SAN RAFAEL Y OQUENDO.
TELEFONO: U-2530.

¿NO ES ASI LA VIDA?

Por Dante Quinterno

M.E.C.D. 2016

VENTAS

60-INSTRUMENTOS DE MUSICA

ESTUEPNDO PIANO ALEMAN, DE gran marca, acabado de sacar de caja. Aún no fué estrenado. Vale 800 pesos. Se liquida como piano de uso. No es anuncio, es realidad. Convénzase, Dragones frente al Teatro Martí.

AFINADORES

AFINADOR, COMPOSITOR DE PIA- nos y autopianos, del Conservatorio de Música Masriera. Experto graduado en Michigan, Estados Unidos. Trabajos garantizados. Precios módicos. Afinar: $2.00. Avisos: Profesor Vidal Cuvelier. Telf. A-8606.

AFINE SU PIANO, POR $2.00, CON toda garantía y seguridad. Manuel Domínguez, afinador mecánico, graduado en la Escuela «Danguard», de New York. Taller de Reparaciones: Zulueta 36 y medio. Telf. M-3040.

61— DE ANIMALES

VACAS

Vendemos recentinas, cruzadas. Dan mucha leche; y un toro holandés. Informan: Ayestarán número 1. Telf. U-1129.

SE VENDEN VACAS RECENTINAS de raza y buenas lecheras. (De mucha leche). Novillos y toros de pura raza. Informan en Ayestarán No. 1 y teléfono U-1129.

OBJETOS VARIOS

CAJA DE CAUDALES, DE 2 ME- tros de alto, por 1 de ancho, marca York Safe Lock, puertas dobles, estantería interior. Se vende en 350 pesos. Informan: Habana 81.

VIDRIERAS TODOS LOS ESTILOS y tamaños, nuevas y de uso reconstruidas a muy bajos precios. Lamparilla 48, teléfono A-9690.

ARMATOSTES, VIDRIERAS MOS- tradores de calle, neveras refrigeradores, carpintería comercial en general a precios muy reajustados. Calidad seriedad y garantía. Lamparilla 48. teléfono A-9690.

CAJAS DE HIERRO, ARCHIVOS, burós, máquinas escribir, sumar, armarios acero, libreros, Kardex, ventiladores, percheros, sillas, sillones, butacas, armarios, banquetas, satélites, carpetas. Progreso 3, entre Aguacate y Villegas. M-8638.

CAJA «MOSLER», SEIS PUERTAS. Vendo máquina escribir, sumar, archivos, burós, libreros, sillas giratorias, carpetas, banquetas, Kardex, satélites, estantes, tarjeteros, bancos. Compostela 43, entre O-Reilly y Progreso. M-8638.

FLUSES A $2.00

Procedentes de empeño: pantalones, sobrecamas, zapatos, maletas, radios, máquinas de escribir, coser y calcular y muebles de oficina. Compro, empeño y vendo, Llame y vea: Monserrate 39 y Parque Zayas: A-8054.

CEBOLLINO

De Canarias, garantizamos la más alta calidad y la mejor germinación. Pajarería «La Bolsa», Neptuno No. 155.

VENDO VIDRIERAS, CONTADORAS, mesas Vitrolite, sillas, armatostes, mostradores, molinos de café, caja caudales, motores, pesas, enseres de comercio en general. También compro cualquier cantidad. Cano, Habana 116 y medio, entre Teniente Rey y Amargura.

VENDO FUENTE DE SODA COM- pleta, gabinete 6 huecos, Frigidaire, moledora almendra, congeladora helados, nevera grande, mesas mimbre y sillas, pastelera, Konekal, cantina y mostrador Vitrolite, pesas, molinos café, contadora, banquetas, vidrieras, caja caudales y motores. Cano, Habana 116 y medio, entre Teniente Rey y Amargura.

Dinero-Hipotecas

64— OFERTAS

DOY DINERO EN HIPOTECA, HAS- ta $3,000. No corredores. Correa y San Indalecio, Bodega, Santos Suárez. Telf. I-7251.

¿NECESITA DINERO? VAYA A Villegas No. 93, que allí se lo facilitan con garantía de prendas, ropas, muebles, máquinas coser y escribir. Módico interés. 'La Nacional" Villegas No. 93, A-9915.

DINERO

Doy grandes y pequeñas cantidades, en primera hipoteca, desde el 7 por ciento, en adelante, para La Habana y sus Barrios. Compro y vendo casas solares y créditos hipotecarios.
Compro y vendo Bonos y Acciones.
JULIO C. GRANDA
Obrapía 33. Telfs. M-5921 y F-5759.

DINERO SOBRE JOYAS
DESDE EL 1%
LA CASA MUXELLA
Neptuno 13 - Telf. A-0309

PRESTAMOS
Dinero sobre joyas
Desde el 1%
Compramos y vendemos joyas y muebles.
LA PERLA
Animas 84. esq. a Galiano. A-8222.

DINERO

No pierda tiempo. Cuando necesite tomar dinero en hipoteca o Pagarés, vea a M. Fernández, San Ignacio 50, Telf. M-9272. De 2 a 5. Operación rápida y absoluta reserva.

Dinero-Hipotecas

65— BONOS Y VALORES

VALORES

Se compran y venden toda clase de Bonos y Acciones, pagándolos a los más altos tipos. Vidriera del Café Wall St. Aguiar y Obrapía. Teléfono M-8876.

N. GELATS Y COMPAÑIA

106 Aguiar 108 esquina a Amargura
CAJAS RESERVDAS

Las tenemos en nuestras bovedas construidas con todos los adelantos modernos y las alquilamos para guardar valores de los interesados. En esta oficina daremos todos los detalles que se deseen

BANCO ASTURIANO: COMPRO BO- nos y Acciones Compro Acciones Compañía Cubana Electricidad. Compro y vendo Bonos y Acciones de todas Compañías, cotizables y no cotizables en la Bolsa, Manuel Piñol, Obrapía núm. 17

PARA LAS DAMAS

70- INTERES PARA LAS DAMAS

MME. KUZMA: EX-MODELISTA DE principales casa de París y Viena. Creadora de sombreros finos. Avisa a su distinguida clientela que tiene sombreros, últimos modelos, desde $2 50. Arreglamos sombreros, desde $1.00. Amistad y San Rafael, (frente al Ten Cent).

APRENDA CORTE Y COSTURA

El sistema Alemany Nacional es la preparación más sólida y útil para la mujer. Estudios que ofrecen garantías, modernos completos, fáciles y agradables. Hágase profesora titular en el Instituto «La Central» S. José 9 Inventora: Matilde A. Vda. de Raurell, o aprenda en las sucursales, por mis competentísimas profesoras: Sra. de Orfila, Luz 26; Sra. de Landa, Bernaza 47; Sra. Romero, Octava y Tejar, Lawton; Sra. Juanita, Marqués González 29; Sra. de Alfonso, Jovellar 39, entre M. y N.; Srta. Hortensia, Atocha 6, Cerro; Sra Matutina, Alejandro Ramírez 12; Sra. Luz Enrique José 7½. Camagüey; Sra. Vda. de Faguet, Colón 7, Colón; Srta. Marina, Río 5, Matanzas y Madruga Srta. Luisa Ayllón 31, Cárdenas, Srita. Nélida Central Perseverancia; Sra. Adelaida Apodaca 23-B.; Sra. Cedelina Cruz, Luyanó 249; Srta. Hilda Sierra, Casa Blanca; Srta. Padilla, Lawton número 29, Víbora, Srta Josefina, Baños y 23, Vedado, Srta. Soler, Infiesto 30, Perico; Sra. de García, 12 entre B y C, Almendares. Todas cortan moldes y trajes a la medida. Vendo métodos modernos con grabados y explicados, al alcance de todas inteligencias. Precio: $4.00, y 30 centavos Express. Clases gratis al Interior. Infórmese y remita sobre y sello. Nota: Toda la que esté graduada de otro antiguo sistema y desee mi moderno «Alemany», escríbame Clases por correspondencia y a domicilio.

ELECTROLYSIS
EXTIRPACION DE LOS VELLOS

de la cara, muslos, piernas, etc., por medio de la electricidad. Tratamiento definitivo y garantizado. Sra Alexandra Calle Tercera No. 381, entre 2 y 4, Vedado. Habana.

SEÑORA O CABALLERO: NO SU- fra de los pies. Encárguenos su calzado a medida. Modelos elegantes. Especialidad para pies delicados o defectuosos. Pasamos a domicilio, «El Rosal», Real 65, Puentes Grandes. FO-3421. Aceptamos encargos a toda la Isla. Escríbanos.

ENSEÑANZAS

74- INTERCAMBIOS-LECCIONES

TAQUIGRAFO INGLES-ESPAÑOL DE- sea cambiar práctica de dictado con otro taquígrafo en inglés y español o español solamente. Teléfono U-6573.

75- PROFESORAS-PROFESORES

MAESTRA DE INSTRUCCION PRI- maria y Segunda Enseñanza. Clases en casa o domicilio: $2.00 mensuales. También: inglés, taquigrafía, mecanografía y labores. Telfs. FO-3450 y M-9291.

APRENDA HABLAR INGLES, EN corto tiempo. Profesora competente. Mejores referencias. Precios módicos. Calle 17 número 2-A., Vedado. Telf. FO-1360.

SE OFRECE MAESTRA NORMALIS- ta, con práctica y referencias, para clases particulares y en Colegio. Va al campo. Favor de llamar: F-4548.

PROFESORA AMERICANA, TIENE algunas horas disponibles para dar clases a damas y niños. F-6470. Edificio Castro, bajos derecha, 25 y O, Vedado.

INSTITUTRIZ JOVEN, INGLESA, desea obtener una colocación con uno o más niños pequeños, Especializada en Cultura Física e Inglés. Preferible en un Central o interior de la Isla Miss Ela, F-5168.

AMERICANA PROFESORA DE IN- glés da clases en su domicilio o en su casa. Miss Boyle, Hotel Royal Palm. Teléfono A-7277.

PROFESOR GRADUADO EN LA Normal Central de Madrid, ofrécese para explicar a domicilio, clases elementales y superiores. Novísimos sistemas didácticos Sr. Pedrós. L número 164. Teléfono F-1895.

BAILES: PROFESORES MAURICE

Y Srta. Santander. Verdaderos profesionales, procedentes de New York. Estilos modernísimos, europeos y americanos; Fox, Pasodoble, Son, Blues, etc Bailes teatrales. Enseñanza rapidísima, día y noche. Precios mínimos. Visítenos sin compromiso. Acosta 79, altos Vamos a Domicilio

FAMILIA A. DE ECIRER, COMPE- tente Profesora de Piano y Mandolina, Teoría y Solfeo, incorporada al Conservatorio **Peyrellade.** Enseñanza efectiva y rápida. **Clases a domicilio.** Precios moderados, Virtudes 2-A., Hotel Washington. Telf. M-3613.

ENSEÑANZAS

75- PROFESORAS-PROFESORES

PROFESOR MERCANTIL. CLASES particulares Teneduría de libros, Mecanografía, $1.00. Taquigrafía Pitman, Inglés, Trabajos oficina, por experto contador. Enseñanza práctica y rápida. Admito internos. Luz 26

INGLES, TAQUIGRAFIA (INGLESA y española) Teneduría, Cálculos Mercantiles, Aritmética, Algebra Caligrafía, Mecanograafía y Ortografía. Enseñanza a domicilio, por el Profesor F. Heitzmann, Monte 103, altos, M-9247.

PROFESORA INGLESA DA CLASES particulares y colectivas. Especialidad en conversación. Llame al F-3947.

PROFESORA DE INSTRUCCION PRI maria, especializada en el ingreso a la segunda Enseñanza, se ofrece para dar clases a domicilio (únicamente en el Vedado), o en su casa, 27 núm. 3 (altos). Srta. Romero.

NUEVOS CURSOS
DE BACHILLERATO, POR CATEDRATICOS DEL INSTITUTO

Comenzarán el primero de Octubre, en la Academia «Bravo». Tenemos Laboratorios para prácticas de Física y Química. Cursos especiales para ingresar en las Escuelas de Ingenieros, Veterinaria, Normales, Técnicas y Comercio. Teneduría, Taquigrafía, (inglés-español), Mecanografaí, Ortografía y Aritmética. Gran curso especial para aprender inglés, rápidamente. Neptuno y Lucena: U-2627. Cuotas de cooperativa.

PROFESOR MERCANTIL TENEDU- ría de librss, $3.00; Mecanografía, Prácticas oficina, inglés, por experto contador. Enseñanza práctica y rápida. Admito internos. Luz 26.

OBSEQUIO DE LA DE LA ACADEMIA DE COMERCIO
LUIS B. CORRALES

Los que presenten quince centavos en sellos, recibirán una Aritmética Mercantil, práctica. Clases: Teneduría de Libros, Taquigrafía, Ortografía de Inglés. Clases de Mecanografía: $1.00 mensual, una hora. Clases individuales. Lealtad 141, entre Salud y Dragones.

BAILES MODERNOS Tomasin

Positivamente enseño, con práctica: Danzón, Son, Paso Doble, Blues, Vals, Fox Trroas, Tango Salón. Voy a domicilio Seriedad y garantía. San Nicolás 264, entre Gloria y Misión, a 2 cuadras Monte.

INGLES, CONOCIDO PROFESOR americano con títulos de dos Universidades. Método rápido, práctico moderno. Duncan Thomas. Consulado 126, altos. A-6722. Entrevista solamente por la mañana.

BACHILLERATO
PROFESORES DEL INSTITUTO ACADEMIA RABIÑA EL NUEVO CURSO COMIENZA EL DIEZ DE AGOSTO

Prepárase para los exámenes finales del Mes de Septiembre. Puede recuperar el tiempo perdido. El curso comienza el diez de Agosto. Todas las asignaturas del Bachillerato, explicadas por profesores del Instituto. Cuotas módicas También se cursan las tsignaturas de la E. Profesional de Comercio. **Academia Rabiña,** Neptuno y Manrique, altos. Teléfonos: A-9222 y M-7849.

CORTE MODERNO NACIONAL
«SISTEMA MENDEZ»

Reconocido como el más completo y rápido para aprender a cortar y coser con perfección. De venta: «El Encanto», «La Filosofía» y «Academia Méndez» La autora del método avanzado de corte y costura, señora Josefina Méndez de Lana, brinda a las damas oportunidad de aprender este arte **interesante en su Academia, a domicilio o correspondencia Moldes a medida. Estricta moralidad Neptuno No. 81, altos.** La señorita Rosario Fernández, graduada por el sistema «Méndez», ofrece clases a domicilio. Calle N número 22, Vedado.

SE OFRECE PROFESORA DE IDIO- mas, para dar clases. Enseñanza Elemental y adelantada Método moderno. Larga experiencia. Mejores referencias. F-1076.

76— COLEGIOS

"SAN ELOY"

Colegio y Academia. Fundado en 1907. Primera y Segunda Enseñanza. Preparatoria, Bachillerato, Comercio, Idiomas, Cultura Física. Cursos preparatorios especiales. Admitimos pupilos, medio pupilos y externos Cerro 620. Telf. I-6002. Pida prospectos.

COLEGIO "BRAVO"

Este Colegio anexo a la Academia «Bravo», está dirigido por profesoras y profesores Normalistas. Comenzará su curso el primero de Octubre, para niños y niñas. Aulas especiales para niñas, solamente. Material científico, moderno. Omnibus para transportar a los alumnos. Cuotas moderadas, Neptuno 198, (frente a la Academia «Bravo»). U-2627.

SE ENVIA GRATIS

Interesante prospecto ilustrado del Colegio de Escolapios de Guanabacoa Habana. Plantel de primer orden, establecido desde 1857. Pídalo simplemente en una postal dirigida al Reverendo P. Rector de dicho Colegio.

CABALLERO

Academia atendida por Profesores de la Escuela Profesional de Comercio: Teneduría de Libros (partida doble), Inglés, Mecanografía, Taquigrafía Pittman, Ortografía, pueden cursarse: $1.00 al mes, por asignatura.

San Rafael 139, altos.

SUSCRIBASE Y ANUNCIESE EN EL «DIARIO DE LA MARINA»

ENSEÑANZAS

76- COLEGIOS

COLEGIO Y YACADEMIA "LANCHA"

Rafael de Cárdenas 13, Guanabacoa.

Se admiten alumnos de ambos sexos: pupilos, medio y tercio, internos y externos. Cursos preparatorios para ingreso en los Centros Superiores de Enseñanza. Solicite propectos. Omnibus para el transporte del alumnado. Telf. XO-1550.

77— ACADEMIAS

ACADEMIA DE IDIOMAS ROBERTS Malecón 31 Teléfono: M-2124 ¿Desea usted aprender inglés? Compre el método Roberts. Se recomienda por sí solo Distinción. Eficiencia Garantía. Cuarta Edición: $2.00.

INST. DE ENSEÑANZA SUPERIOR CURSO COMERCIAL PROFESORES ESCUELAS DE COMERCIO

Aritmética, Algebra, Contabilidad elemental y superior, Inglés, Legislación, Mecanografía, Taquigrafía Ventas, Publicidad, Gramática, Caligrafía. **Calle B No. 241 entre 27 y 29, Teléfono F-6566 —Vedado.**

ACADEMIA RABIÑA

EL NUEVO CURSILLO COMIENZA EL 10 DE AGOSTO BACHILLERATO

Clases individuales: Inglés, Francés, Alemán, Taquigrafía «Pittman» y «Gregg», Mecanografía, Ortografía Teneduría de Libros, Correspondencia Comercial y Aritmética. TAMBIEN CLASES POR CORRESPONDENCIA. Ingreso E. de Ingenieros, Arquitectos y Veterinaria. Curso de Procurador. **Pida Prospectos: Neptuno 78 y 80, altos, esquina a Manrique Telfs. M-7349 y A-9222**

...TERES GENERAL

PAPEL

De periódicos viejos, bien pesado, en bultos de todos tamaños, se vende en

ZULUETA 36-C. M-9759.

CEBOLLINO ISLEÑO, IMPORTADO directamente, fresco, garantizado. Semillas de hortalizas, de todas clases. Soliciten lista precios. «La Comercial Agrícola», Jesús María 117, cerca Estación Terminar. Habana.

PROPIETARIO

No pinte su edificio, sin antes hablarnos por teléfono, pues le ofreceremos grandes ventajas, que ahorrará dinero. M. Bielsa y Compañía, Pintores: U-6587.

"EL CASTILLO DE FARNES"

Acabamos de recibir sidra natural, chorizos asturianos y de Cantimpalo, de la clase más selecta; embuchado La Sierra, jamones, quesos, etc. Háganos una visita y deléitese comiendo en nuestro restaurant sito en Monserrate y Obrapía. Telf. M-4325.

ALQUILERES

79- HOTELES

HOTEL ROMA
DE DIEGO S. FRANCHI

O-Reilly esquina a Aguacate.

Situado en el centro comercial. Lujosas y frescas habitaciones, con baño privado. Comida exquisita. Visite el **Hotel «Roma»** y convénzase.

Hotel 'SAN CARLOS'
EL CALOR NO MOLESTA EN ESTE HOTEL

Frescas y ventiladas habitaciones. Agua a todas horas. Comida selecta, española y criolla. Servicio esmerado.

Precios por mes, con comida:

Una persona $30 á 40
Matrimonio $45 á 60

Hay apartamentos familiares. Egido y Monte. PLAZA DE LAS URSULINAS

HOTEL "RENO"

Aguila 112, Habana. Economía y confort encontrará ustel aquí. En lo más céntrico de la ciudad. 2 cuadras del Capitolio. Habitaciones con baño privado, agua caliente y fría Cocina a la Europea y criolla. **Por expertos tos cocineros.** Elevador a todas horas

HOTEL COLONIAL
SAN MIGUEL 62, CASI ESQ. GALIANO

Residencia para familias. Apartamentos y habitaciones: baño privado, elevador día y noche. Magnífico restaurant. Cocina criolla y española, con carta. Moralidad. Telf. A-6958.

ALQUILERES

79— HOTELES

HOTEL BELMONTE
SAN RAFAEL E INDUSTRIA

Lo más céntrico de la Ciudad. El más confortable y económico. Precios con comidas, matrimonio: $48.00. Precios con comidas, una persona: $30.00. Telf. M-7570.

HOTEL "SANTANA"
CONCORDIA Y CAMPANARIO

Residencia para familias. Habitaciones con baño privado, agua fría y caliente. Comida excelente. Teléfono: M-9551.

HOTEL "VANDERBILT"

Lo más alto, saludable y económico. Neptuno 309, esquina Mazón. Habitaciones de esquina, con baño privado, propias para quien convenga vivir cerca Universidad o los Hospitales Calixto García y Mercedes.

HOTEL 'IDEAL ROOM'
PRADO 93-B., (POR PASAJE)

¿Desea vivir en casa tranquila, mejor que en su propia casa? Visite esta gran casa, aunque sea por curiosidad. Por dentro, la mejor. Precios para matrimonios, con comida y toda asistencia, desde $35.00 a $45.00. Hay apartamentos de dos habitaciones, con balcón y baño a Prado. Exígense referencias de moralidad y pagos

HOTEL NEW YORK

Dragones 16, al lado Cuban Telephone, 100 habitaciones, baños privados, agua caliente, elevador. El más propio para familias del Interior. Máximo en comodidad, por mínimo precio. Abónese diario y por meses. Grandes rebajas. **Los mismos dueños del Hotel Boston.**

TROTCHA
CALZADA Y 2, VEDADO

Próximo a los Baños de Mar. Economía. Confort. Amplias y frescas habitaciones, con baño privado y todo servicio, rodeado de jardines. Una persona: 35 pesos. Dos personas, desde 55 pesos. F-1076.

Hotel Roosevelt
AMISTAD Y SAN MIGUEL

$50 mensuales. Matrimonios con tres excelentes comidas.

Apartamentos para familias Todos con baño privado. Elevadores día y noche.

THE SAVOY
F. Y 15, VEDADO Telf. F-6616.

Situado en un lugar alto del Vedado. Con fácil y frecuente comunicación, con la Ciudad y Repartos. Rodeado de jardines. Con 600 metros de hermosos portales. Las habitaciones tienen ventilación directa, teléfono, baño privado, con agua fría y caliente. Precios moderados, incluyendo tres excelentes comidas. El servicio en mesas separadas, para cada familia.

HOTEL San Luis

Belascoaín núm. 5. Telfs. U-1081 y U-1082. (Doble línea de tranvías por el frente). Habana, Cuba.

Si usted desea veranear a poco costo, combinando las ventajas de la ciudad y la playa, venga a esta casa, situada a doscientos metros del mar, y pida precios.

Contamos con 150 habitaciones, todas con baño y agua caliente, atendidas por amables y eficientes camareros.

El mejor anuncio de esta casa es el gran número de distinguidas familias, que allí residen, permanentemente.

Nuestro salón-restaurant, mirando al mar, es el más fresco de La Habana. Y nuestro lema invariable es y será: modicidad y servicio.

(HAY GARAGE PROPIO)

80— CASAS DE HUESPEDES

HUESPEDES: MAGNIFICAS HABI- taciones a la brisa. Villegas No. 58 esquina a Obrapía. Teléfono A-7538.

CASA DE HUESPEDES: MAGNIFI- cas habitaciones, para matrimonios sin niños. Con toda asistencia: 45 pesos, Aguila 113, esquina a San Rafael.

CASA DE HUESPEDES, «LA ISLA» con vista al Parque de La Fraternidad. Espléndidas habitaciones, baños modernos con agua caliente. Comida excelente. Precios módicos. Teléfono: A-9210, Monte 53, por Factoría.

GALIANO Y SAN RAFAEL, ALTOS del Café «La Isla». Alquilo espléndida habitación, vista calle. Trato esmerado y estricta moralidad.

GRAN RESIDENCIA DE FAMILIAS, Prado 104. Habitaciones con vista a la calle e interiores. Pensión completa para caballeros: 20 pesos. Abonados al comer: $15.00. Referencias.

ALQUILERES

80— CASAS DE HUESPEDES

CASA DE HUESPEDES. PRADO 88, esquina a Animas. SE alquilan habitaciones a matrimonios y en la azotea a hombres solos. Cambio referencias, precios módicos. Admito abonados al comedor. Teleéfono M-2637

RESIDENCIAS DE FAMILIAS: PRA- do 65 y Obispo 127, brindan frescas habitaciones y excelente comida, desde $35.00, para dos; uno, desde $25.00. Familias del Interios, precios especiales. Moralidad. A-9009 y A-9069.

81— CASAS DE COMIDAS

CASA FAMILIA MORAL OFRECE buena comida, excelente servicio y aseo, se les dá magnífico almuerzo señoritas y caballeros empleados. San Miguel 97 (bajos) entre Lealtad y Campanario.

CASA DE COMIDAS: SI QUIERE comer sabroso y abundante, llame: M-8109 y encontrará lo que usted desea.

LA BASE DE LA BUENA SALUD es la buena comida, esta la sirven en Villegas 100. Admitimos abonados a la mesa. Llevamos comidas a domicilio, pruebe y se convencera. Precios económicos. 81

SIRVO COMIDAS A DOMICILIO. VA- riación constante en el menú. Puntualidad en el servicio. Telf. M-1688.

CASA DE COMIDA: CUANDO QUIE- ra comer sabroso, llame al teléfono: M-8109 y se convencerá. Rica y abundante comida.

SERVICIO DE CANTINAS A DOMI- cilio. Precios: una persona: $0.40; dos: $0.60. Buena comida y hora fija. Pruebe y será nuestro cliente. Bar «El Polo», Reina y Angeles. Hablen con el cocinero.

82— APARTAMENTOS

EN CASA FAMILIA DE MORALI- dad alquilo hermosos apartamentos y habitaciones con agua corriente, precios reducidos. Mercaderes 35, altos, entre Teniente Rey y Amargura.

SE ALQUILA UN APARTAMENTO grande, sala, cuarto, baño, cocina, luz y teléfono, casa moderna, gran terraza frente calle Belascoain 121 y Pocito, teléfono M-6646. $20.00.

FRESCO Y CLARO APARTAMENTO sala, habitación, ecomedorcito, cocina, baño, rodeado espacioso jardín, 13 pesos. A entre 10 y 12, Almendares llave Bodega de la esquina. Informes: F-3055.

EDIFICIO LOPEZ SERRANO
13 Y L Telf. F-2832
VEDADO

Apartamentos de dos cuartos dormitorios, baño, sala, comedor y cocina; y apartamentos de tres cuartos, cuarto y servicio de criados, incluyenedo en la renta: refrigerador, luz, gas, teléfono y storage.

83— DEPARTAMENTOS

EDIFICIO «AGUIAR» INDUSTRIA 72½. Amplios apartamentos, 2 habitaciones y baño completo, luz, teléfono, ascensor y agua caliente día y noche. Sólo a personas de absoluta moralidad.

EDIFICIO PRIETO. MURALLA 98, entre CRISTO y Bernaza. El edificio mejor situado para oficinas, se alquilan buenos departamentos para oficinas, muy frescos y claros. Precios económicos.

SE ALQUILA, EN CASA PARTICU- lar, un hermoso departamento, esquina céntrica, dos habitaciones, balcón corrido, lavabo, agua fría y caliente. Excelente comida. Neptuno 73, primer piso, «La Filosofía». M-7582.

84— HABITACIONES

CORTA FAMILIA ALQUILA UNA buena habitación a personas de moralidad, sin niños. Unico inquilino. Se piden referencias. San Rafael 168 altos, entre Oquendo y Soledad.

HERMOSAS Y FRESCAS HABITA- ciones amuebladas, con o sin servicio a buenos precios, véalas en calle O N. 10. Teléfono F-2268.

CUATRO HABITACIONES, GARA- ge 15 pesos, otro una habitación servicio garage, 10 pesos. Calle 27 No. 326, sótanos, entre A y B, Vedado.

HABITACION, EN AMARGURA 79, (altos) se alquila una habitación propia para hombres o matrimonio de estricta moralidad.

O-REILLY 85, CASA PARA FAMI- lias, media cuadra Parque Central, se alquilan habitaciones con comida, precio de situación, agua caliente, luz, teléfono, confort, estricta moralidad.

EN CASA MUY DECENTE SE AL- quilan dos hermosas habitaciones con vista a la calle, comida magnífica. «El Castillito», calle 17 No. 56 entre I y J.

EDIFICIO TRANQUILO. SE ALQUI- la una habitación, lavabo agua corriente y baño al lado, con o sin muebres, a hombre solo. Virtudes número 28, entre Aguila y Amistad.

FAMILIA RESPETABLE ALQUILA habitación a señoras solas, Santa Catalina 130, entre D-Strampes y J. Delgado, Víbora.

SE ALQUILAN HABITACIONES Y apartamentos, baratos, hermosos baños, Diez de Octubre 587, al lado de la Tintorería «El Grande». Telf. M-4593.

ALQUILO HABITACION GRANDE, con balcón a la calle, agua corriente y luz. Zequeira 13, entre San Joaquín y Romay.

EN EL VEDADO SE ALQUILA UNA habitación fresca con baño anexo. Calle 23 No. 253, altos, esquina a F.

ALQUILERES

84— HABITACIONES

EN CASA DE FAMILIA, SE ALQUI- la una habitación para hombre solo, amueblada. Se dan y piden referencias. San Nicolás 67, altos, entre Neptuno y San Miguel.

MONSERRATE 93, ALTOS, ENTRE Lamparilla y Obrapía. Se alquilan habitaciones con lavabo y agua corriente. Precio de situación. Otros informes, en la misma.

PRADO 79, ALTOS, ENTRE VIRTU- des y Animas. Familia respetable alquila espléndida habitación anexa al baño, para dos personas. Comida de primera. Precio reducidísimo.

ALQUILO HABITACION A 2 HOM- bres solos de moralidad. Amplia, 2 balcones a la calle. Reilly 48, primer piso.

SE ALQUILA UNA GRAN SALA, propia para profesional o matrimonio sin niños en casa de familia. Personas de moralidad. Campanario No. 33 altos.

SOLICITO MATRIMONIO O PERSO- nas solas, que deseen vivir en casa seria, con toda asistencia, Víbora o Habana. Habitaciones frescas, vista a la calle. Admito niños. Telf. I-6572.

O-REILLY 84, POR VILLEGAS, AL- tos del Café. Se alquila una amplia habitación con toda asistencia, propia para hombres solos o matrimonio. Una persona: $21.00 y $24.00. Dos: $36.00 Tres: $45.00. Agua caliente. M-8046.

SE ALQUILAN BUENOS Y FRES- cos departamentos, 2 habitaciones apropiadas para matrimonios, con todo lo necesario. Precios económicos. O-Reilly 5, entre San Ignacio y Cuba.

A SEIS PESOS SE ALQUILAN ES- paciosos cuartos en Figuras 94, Cada uno tiene su cocina. Luz gratis.

SE ALQUILA EN UNA CASA PAR- ticular una espléndida habitación. Lealtad 96, 2o. piso.

ALQUILAMOS UNA O DOS HABI- taciones con terraza, luz, limpieza, balcón calle. Sumamente frescas y espaciosas. Casa honorable. C. número 67, altos, derecha, esquina 21, Vedado.

HABITACION AMPLIA, VISTA AL mar, bien amueblada, dos señoras solas. Unico inquilino. Manrique número 2, quinto piso, apartamento 17, esquina a San Lázaro.

MURALLA 55, ALTOS, ENTRE HA- bana y Compostela. Alquilo una espléndida habitación, con lavabos. Hay balcón a la calle, baño, agua fría y caliente, luz y teléfono. Moralidad.

VEDADO. ALQUILO HERMOSA HA- bitación con entrada independiente, tiene lavabo de agua corriente, en 8 pesos. Casa respetable. Se toman referencias. 11 No. 131, entr e K y L.

SI USTED BUSCA HABITACIO- nes buenas, baratas, pase por Industria 96, Reina 14, Reina 19. M. Gómez 371 y las hallará a su gusto. El encargado de cada casa.

SE ALQUILA EN INDUSTRIA 106, altos, habitación con balcón a la calle y lavabo de agua corriente, a señora o señorita sola, de buena moralidad y costumbres, para vivir en familia. 84

CARLOS III 2, ESQUINA A BELAS- coaín, amplias habitaciones con balcón, luz, teléfono, agua caliente, lavabos y comida si desea.

SE ALQUILA UN CUARTO, EN CA- sa particular, para hombres solos. Se exigen referencias, Gloria número 71, altos.

SE ALQUILA UNA HABITACION, en casa de familia, a hombres solos, con toda asistencia. Calle Habana 158, segundo piso, entre Muralla y Sol.

AGUACATE 30, 2o. PISO LINDISI- ma habitación con todo confort Informes: Telf. M-9450.

"EDIFICIO CUBA", SEIS PISOS, Empedrado número 42. Se alquilan amplias y ventiladas habitaciones, muy baratas, elevador, lavabo, luz toda la noche. Orden y moralidad. Teléfono M-5113. B-4

VEDADO: LINEA 91, ESQUINA 6, casa honorable, alquila hermosa habitación con lavabo corriente, baño al lado, propia matrimonio o tres personas. Magnífica comida. Precio reducido. F-5632 y F-1406.

AVISO

Apertura de la lujosa casa, Consulado 126, altos. Departamentos y habitaciones desde $10.00. Lugar inmejorable. Apresúrese a reservar la suya. No niños.

AMISTAD 15
GRAN CASA PARA FAMILIAS

Se alquilan amplias y frescas habitaciones con lavabo de agua corriente, baños intercalados, luz y teléfono, desde $8.00. Se exigen referencias de pago y moralidad.

SE ALQUILAN UNA O DOS GRAN- des y frescas habitaciones con magnífica comida. Calle 17 No. 56 entre J e I. Vedado.

RESIDENCIA PRIVADA

Se alquilan a personas de moralidad, espléndidas habitaciones, Loma Universidad, tres comidas. Precios convencionales. Informan: U-2104, San Rafael 301.

GRAN CASA PARA FAMILIAS, COM- postela 66, a media cuadra de Sarrá. Hermosas y ventiladas habitaciones, lavabo, balcón, baños intercalado. Comodidades de hotel. Esmerada limpieza y comodidad: $8.00. Apartamento de 3 posesiones, cocina de gas. Vea esta casa. Telf. M-8797.

ALQUILERES

84— HABITACIONES

HERMOSISIMA RESIDENCIA PARA matrimonios y caballeros honorables. Amplias, claras y ventiladas habitaciones, frente al Mar, con regios baños. Hay teléfono. San Lázaro 75, esquina a Crespo.

SE ALQUILA UNA AMPLIA HABI- tación en casa particular. También se alquila la cocina, espaciosa, en O-Reilly 116, altos de «La Gafita de Oro».

SE ALQUILA UNA HABITACION en casa de familia para hombre o señora sola; de estricta moralidad, dos cuadras de la Fraternidad. Más informes llame M-9422.

85— NAVES Y LOCALES

NAVE. EN JESUS DEL MONTE 1[...] a media cuadra del Puente, se alquila una nave propia para cualquier industria. Informan en la misma o teléfono F-4071.

SE ALQUILA UNA HERMOSA NA- ve, de unos 500 metros, en Subirana y Benjumeda. Informes, en la misma. Telf. FO-3403.

SE ALQUILAN LOS BAJOS DE LA casa Paula número 59, propios para comercio o industria. Informan en la misma, de 8 y media a 10 y media. Telf. I-7711, de 3 a 4.

ALQUILO UNA NAVE MODERNA propia para comercio, hubo Fonda muchos años y hay mucho tráfico y mucha industria. Concha y Reforma, Luyanó. Telf. A-9249: Bonito.

PROPIO PARA COMERCIO, SE AL- quila en la esquina de Habana y Obrapía, un espléndido local. Informes: Bufete de Fernández y Cuadrado. O-Reilly 26, altos. M-2602.

SE ALQUILA UNA EXTENSA NA- ve, con gran patio y fabricación propia para industria o almacén. Se da buen contrato si hay garantía. Informan I-1855 y M-1594. Joaquín Fraxedas. Metropolitana No. 706.

K ESQUINA 21

Vedado. Local esquina edificio apartamentos para bodega, café etc. Cerca Cremería Ward, Hospital Mercedes y Estación Policía. Alquiler módico. Véalo. Informa Avelino.

SE ALQUILA LOCAL, CON CAPACI- dad, para tres o cuatro máquinas y vivienda J. número 18, esquina a 11, Vedado.

O-REILLY NUM. 22

Se alquila el piso bajo de esta casa, todo sobre columnas. Llaves, en los altos. Informes: Telfs. F-1269 y A-9619.

OBRAPIA NUM. 51

Se alquilan dos locales, propios para almacén. La llave en Obrapía 42, «La Caoba». Informes: San Pedro 6. Telf. A-9619.

TENIENTE REY NUM. 13

Se alquila esta nave, propia para establecimiento o almacén. Llaves e informes: San Pedro número 6. Telf. A-9619.

SE ALQUILA FLORIDA 77 PARA almacén, pequeña industria o para guardar dos automóviles y local para familia, 15 pesos. llave 79, informan Salud 145, Rastro.

EN CUBA Y SOL, (FRENTE A Obras Públicas), se alquila un espléndido local, con vivienda, propio para comercio. Informan: Bufete de Fernández y Cuadrado, O-Reilly 26, altos, teléfono M 2602.

SAN IGNACIO 21, LOCAL PRO- pio para almacén o establecimiento, con una superficie de 600 metros cuadrados. La llave en la Barbería e informan en Amargura 23. Telfs. M-6920 y M-6929.

NEPTUNO 152, ENTRE ESCOBAR Y Gervasio. Local para comercio con vidrieras y armatostes Informes allí, 9 a 11, 3 a 5. Teléfono I-3078.

SE ALQUILA UN HERMOSO LOCAL para establecimiento, próximo al Parque Central, con tres grandes puertas metálicas. Situado en Bernaza 19, entre Obrapía y Lamparilla. Informan: Luz 20-A., Jesús del Monte.

ALQUILO SOL 49, BAJOS, ENTRE Compostela y Habana, con frente también a la calle Porvenir. Puede verse de 3 a 4, Informan F-1836.

AMPLIO Y MODERNO LOCAL, AL- quilo en Neptuno 164-166 con 365 metros superficie. Llaves en mismo. Informan en Empedrado 49. A-2021.

BODEGUEROS. ATENCION A ESTA ganga. Si no se establece es porque no quiere, en 15 pesos se alquila la esquina de San Julio y Oeste de Línea, Santos Suárez, con todos los enseres completamente nuevos, mucho barrio. Sola en esquina. Informan en la misma a todas horas. Teléfono M-4846.

EN LA CALLE 29, ESQUINA A PA- seo, al lado bodega, alquilo un bonito local propio para establecimiento. La llave e informes en la bodega. 85

¡COMERCIANTES! AQUI TIENEN EL LOCAL PROPIO PARA SU NEGOCIO

DAMOS CONTRATOS POR AÑO

A. Ramírez núm. 4.
Cruz del Padre núms 2 y 4.
18 entre 9 y 11.
Dragones núm. 64, esq. a San Nicolás.
Inquisidor núm. 30, bajos.
O-Farrill y J. A. Saco.
O-Reilly núm. 29, esq. a Habana
San Lázaro y Galiano.

GENIOS ESQ. A MORRO Telf. M-674...

FOLLETIN 18

HIJOS DE LA SELVA

De venta en «La Moderna Poesía».

hoy dos veces estado aquí Gresham sahib y tomado tres botellas Belati pani (agua de Seltz) y media botella «whisky».

—Le aseguro a usted, mistress Castellas, que no pruebo nunca ni una gota de «whisky»—dijo Trafford—. Además, vamos a ir a comer muy pronto. De todos modos, muchas gracias.

—Pero, ¿no se irán ustedes en seguida? Está bien—añadió, dirigiéndose al criado que esperaba órdenes en la puerta—. Avise usted también a miss sahib. ¡Cuánto me alegro de ver una nueva cara inglesa tan simpática, míster Trafford! Es una pena que viva usted tan lejos; pero a los jóvenes no les importan las distancias, sobre todo cuando hay un imán que les atre.—Y de nuevo volvió a mirarle, inclinando con ocquetería la cabeza.

—Puede usted estar segura de que hay en Chandi algo que me atraerá.

—¡Por Dios, míster Trafford, no diga usted esas cosas a una vieja! ¡Es usted muy malo, a pesar de su cara de buen muchacho!

En aquel momento miró mistress Castellas sus zapatos, que Scruby recogió del suelo y los calzó a los lindos pies, después que ella, con uno de ellos, le dió un golpe en la mano que le ponía el otro.

El salón de mistress Castellas denunciaba claramente la pobreza y los esfuerzos para darle cierto aspecto habitable. Sobre los baratos sillones de caña se veían almohadones forrados de cretona nueva, que olían a cola; en las paredes, pintadas de color de rosa, grandes manchas de humedad. No había ni un piano, ni escritorio, ni un sofá; nada que pudiera tener algún valor. Unas alfombritas viejas que tapaban las apolilladas esteras, algunas fotografías medio borradas y un reloj de sobremesa eran restos de días mejores. Macetas y flores colocadas con verdadero gusto, y bonitos veletes de encaje amortiguando el rabioso colorido de la cretona de los almohadones, eran una nota simpática en aquella habitación tan poco confortable.

—Creo que Castellas estará en casa—dijo su mujer—. Tendría un verdadero disgusto si no le viera a usted, míster Trafford. Por desgracia, no podemos tratar a nuestros amigos con la prodigalidad de otros tiempos. La suerte nos ha tratado despiadadamente.—Y lanzó un hondo suspiro.—Antes teníamos nuestro carruaje propio... y ahora, ni una miserable tonga (1) tirada por bueyes!—Volvió a suspirar y a agitar su pañuelo—. Mi marido está muy esperanzado; es un hombre muy listo ¡un genio! Ahora está convencido de que el nuevo perfume va a proporcionarle una fortuna.

—Y yo lo deseo cordialmente—dijo Trafford cortésmente.

—Para mí sería un verdadero beneficio—y su voz, tan lastimera, parecía solicitar compasión—. No estoy acostumbrada a la vida de los junglares, no. Antes viví en Inglaterra... y tengo, ¡ay!, un miedo terrible a las fieras. Figúrese usted que un día se llevó una pantera a uno de nuestros perros que estaba durmiendo debajo de esta galería.

—¿Cómo? ¿Aquí, en Chandi? ¡Usted me quiere embromar!

—No es broma; «Bessie» acababa de tener perritos, y yo no oí más que un fuerte resoplido debajo del cuarto de baño. También he visto culebras y, en la parte de atrás de la casa, numerosos alacranes, de esos tan terribles, amarillos y negros; yo, que en mi casa, en Inglaterra, casi tenía un ataque de nervios si veía una cucaracha... ¡Ah, Otto, mira!—exclamó, al ver entrar a su marido—, el nuevo ingeniero de montes, míster Trafford... el doctor Castellas.

El doctor Castellas era un hombrecito delgado y estrecho de hombros, de facciones clásicas, ojos negros con marcadísimas ojeras, de aspecto simpático y tímido. La mano que alargó a Trafford era flácida y húmeda.

—Celebro mucho el honor de conocerle, míster Trafford. Acabo de llegar de mi pequeña fábrica, que está en su distrito, en Dhoma, a unas ocho millas de su casa.

—Usted conocerá mi distrito mejor que yo, que hace muy poco que estoy aquí.

—Scruby ha ido, de seguro, a buscarle para que haga sus visitas de presentación, ¿verdad? Es un carácter enérgico, una de esas personas que llegará muy lejos. Cuánto me alegraría que se interesara por mi negocio; es tan listo y comprende tan rápidamente todo...

—Según he oído, se dedica usted a crear perfumes.

—Sí; tengo una destilación. Cuando estudié en Inglaterra y me doctoré, me dediqué al mismo tiempo a la química, convencido de que podría servirme algún día. A usted se lo puedo decir: estoy a punto de obtener un extracto de la flor del bablah (una especie de mimosa), que tiene un fino y delicioso perfume, y creo que no sólo haré un descubrimiento, sino que éste será sensacional en la perfumería, por lo especial y verdaderamente oriental.

Trafford asintió y Castellas continuó:—Un europeo no puede apreciar la calidad de los perfumes como los orientales, cuyo olfato es tan delicado como su oído. He estado ocupado semanas enteras haciendo experimentos y...

En aquel momento se echó a un lado el purdah, y una joven de unos diecisiete años una euroasiana, penetró precipitadamente en el salón. No había heredado las facciones delicadas de sus padres. Su cara era muy redonda; sus ojos, saltones, parecían mirar asombrados al mundo, y sus labios eran muy gruesos y sus formas eran demasiado desarrolladas para su edad. Los únicos encantos que la diosa Fortuna depositó en su cuna, fueron una espléndida cabellera castaña con reflejos rojos, una dentadura maravillosa y la frescura de los pocos años.

Llevaba un traje blanco de percal, muy limpio y muy almidonado; un coquetón sombrero de marinero y un cinturón encarnado; en la mano una raqueta de jugar al «tennis».

—Buenas tardes, Lili—dijo Scruby.

—He visto desde lejos sus caballos y he venido corriendo, tan de prisa como he podido—dijo, fijando sus grandes y redondos ojos en Trafford—. Habría tenido un disgusto si no les hubiera visto. En el Club me dijeron que habían estado ustedes anoche.

De pronto se azaró, y no sabiendo qué decir se vió apurada, y al comprenderlo su padre, acudió en su auxilio, añadiendo:—Todos nos alegramos mucho, míster Trafford, de verle entre nosotros.

—Son ustedes muy amables; pero, por desgracia, vivo tan lejos...

—Dime, Lili, ¿dónde está Juana?—preguntó su madre con una voz tan lánguida que parecía precursora del llanto.

—No lo sé; estará ocupándose de la ropa blanca o de cualquier otra estupidez. El dobhy (lavandero indígena) es una calamidad; todo lo destroza. Mira—y señaló un desgarrón zurcido—; es un antipátipo, un budmash (ladrón). Juana me zurció el roto antes de irme.

—¿Con quién ha jugado usted al «tennis»?—preguntó el siempre curioso Scruby.

—Con el capitán Greshan, que ha estado colosal. ¡Lo que nos hemos reído! No debe tardar en llegar, porque no quiso correr... mírenle, ¡ya está aquí!

Efectivamente; entró Gresham, que parecía más esbelto con el elegante traje de franela blanca, que se veía acababa de estrenar, y unos zapatos blancos, impecables, para «tennis»; su cara, satisfecha, decía: «¡el mundo es mío!»

—¡Esto ya es demasiado!—exclamó Scruby, incomodado—. ¡Hasta aquí podíamos llegar!

—Sí, «Ganso»—dijo Gresham, dejándose caer pesadamente sobre una silla que crujió—. Mandé pedir tu traje de «tennis» sabiendo que tenías que hacer esta tarde. No me sienta mal, ¿verdad?—Y se miraba satisfecho—. Tiene un corte irreprochable, y la franela es la tela mejor para esta estación. Tengo una pasión por los trajes blancos lo mismo que Lilí. Siempre nos vestimos lo mismo, porque dos que se quieren bien, porque usted me quiere bien, Lilí, ¿no es cierto?, congenian hasta en los gustos.

Y ella, al ver la elocuente mirada que él le dirigió, se puso más encendida que una amapola.

—Lilí, hija mía, ven—dijo su madre—. Tu carita arde; no debes jugar tanto. Voy a hacerte un poco de aire con el «pay-pay».

—No quiero, mamá; no me gusta. Déjame tranquila—respondió la niña haciendo dengues.

—Habíamos pensado Trafford y yo lugar una partida de «tennis» en casa—dijo Scruby, que seguía mirando con malos ojos su traje, estrenado por el desahogado de Gresham.

—No lo dudo, y también creo, y apostaría ciento contra uno, que mistress Heron ha tratado de quitarte tu huésped—contestó Gresham en tono de burla.

Y sin hacer más caso de Scruby entabló una conversación con mistress Castellas sobre un asunto lo-

(1) Tonga: vehículo muy ligero de dos ruedas.

M.E.C.D. 2016

ALQUILERES

NAVES Y LOCALES

85—

SE GRAN LOCAL ESQUINA CON armatostes, edificio mampostería, moderno, calle céntrica, bien situado. Avenida Apostol y Betancourt. Los Pinos, próximo paradero Miraflores, Informes F-2225.

CARLOS III, ESQ. A ESPADA
Se alquila este moderno edificio, compuesto de dos naves, una alta y otra baja, con solidez para cualquier industria, en la planta alta. Llaves e informes: San Pedro número 6. Telf. A-9619.

87— HABANA

MODERNOS BAJOS A $14.00
Alquil o sala, 2 cuartos, baño, cocina etc. Otros bajos a $10 y $17. Calle de Justicia esquina Arango, una cuadra tranvías Calzada de Concha. Informan bodega esquina.

SE ALQUILA AVENIDA MENOCAL 103, esquina Benjumeda, una casa alta sala, comedor, cuatro cuartos, baño intercalado, cuarto servicio de criados. Informan teléfono I-1116.

CIENFUEGOS 28, PRIMER PISO, sala, comedor, tres cuartos, baño, cocina. Informan M-1454.

$15.00 Y $20.00 CASAS MODERNAS 3 habitaciones, sala, comedor, baño intercalado. Muy frescas. Agua abundante, entre dos líneas de tranvías. Vigía esquina a Fernandina.

EN $34.00 SE ALQUILAN ESPLENDIDOS altos, San José 124, esquina a Marqués González, acabados de pintar, sala, comedor, tres habitaciones, saleta corrida, baño completo, cocina de gas, cuarto y servicio de criados, abundante agua, por tener tanque y motor para impulsarla. Llaves en la fonda. Informes: Francisco Torres, Edificio «Bacardí», Apartamento 421, Teléfono A-7830.

EDIFICIO MENENDEZ, GERVASIO y Virtudes, alquilo casita baja sala, cuarto, comedor, servicio y cocina. Más informes en la bodega.

REINA 133, (ALTOS) AL LADO IGLESIA Reparadoras, alquilo espaciosa casa acabada decorar compuesta de sala, antesala y saleta espléndidas, cuatro grandes habitaciones, comedor corrido al fondo, baño interior completo, servicios de criados y espacioso cuarto en la azotea. Llaves en la misma, 10 a 12 y 2 a 6. Informes: Teléfono U-2904.

NEPTUNO 255, ENTRE HOSPITAL y Espada, casa alta, seis habitaciones, sala, saleta, comedor, baño intercalado, cocina de gas. Todo moderno. Informes: San Rafael 138. Telf. U-5744.

[illegible] PESOS, ESPADA 30, PRIMER PISO, decorada, sala y saleta de mármol, tres habitaciones, lujoso baño y columnas escayola. La planta baja, en iguales condiciones: $30.00. Llave en la misma.

NEPTUNO 160, SEGUNDO PISO, ENtre Escobar y Gervasio, sala, recibidor, cocina gas, calentador. Abundante agua, fresca y servicio de criados. Prats. A-9573.

ALQUILO, ARBOL SECO 11, ENTRE Estrella y Maloja, de construcción moderna: sala, saleta, tres cuartos, cuarto de baño, cocina, comedor al fondo, patio y traspatio: 25 pesos.

[illegible] PESOS, TERCERA PLANTA, SAN José 80, entre Gervasio y Escobar: sala, cuatro cuartos, baño completo, cuarto y servicio de criados. A-5669, J. Posse.

ALQUILO EN 11 PESOS, CASITA INterior, modtrna, con sala, cuarto, cocina, baño y cuatro luces. Zequeira 1, entre San Joaquín y Romay.

ALQUILO, FRENTE A LA FABRICA «Sabatés», Sierra letra D., entre Universidad y Estévez: sala, cuarto, comedor, cocina, patio y buen baño: $15.00. La llave, frente. Informan: U-9733.

CRISTO 4 SE ALQUILA LA PLANta baja 4 cuartos, sala y saleta. Informan en el 33, bajos.

¡VISTA A 2 CALLES! ¡ALEGRES! fresquísimos bajos; recién construidos. Sala grande, 2 ventanas, saleta corrida, columnas escayola; comedor corrido, fondo; baño completo, intercalado. Gran patio y patiecito, cocina grande, cuartico y servicio criados, 3 habitaciones. Arbol seco 6, a cuadra y media Carlos III, $30.00.

ALQUILO POCITO 108, BAJOS, SAla, 4 cuartos, dos baños, comedor, cocina y patio, 28 pesos. Dos meses fondo, acabada de pintar, Aguilera A-6174 y U-6509.

AVENIDA MENOCAL Y FINLAY, alquilo primer piso con sala, comedor, dos habitaciones, baño completo cocina, calentador gas, $25.00. U-6977 y M-2222.

AVISO: ALQUILO ALTOS, EN SAN Francisco número 3, entre San Lázaro y Jovellar. Informes, en los mismos, de 1 a 6 o en Luz y Egido, (Peletería).

¡CREALO: NO!
TODAVIA PUEDE ALQUILAR A BAJO PRECIO
VEA RELACION O LLAME AL TEL. M.6747

CASAS
De sala, comedor, tres y cuatro habitaciones, baño intercalado, cocina, cuarto y servicio de criados:
Correa núm. 5, bajos ...... $ [illegible]5.00
Suárez núm. 116-A., altos .. 30.00
Séptima esquina a Primera .. 3[illegible].00
San Lázaro núm. 12 ...... 5[illegible].00
Marina núm. 2, (Carreño) .. 4[illegible].00
Subirana núm. 44, esq. a Peñalver 27.00
[illegible] núm. 24, entre 17 y 19 .. 27.00
De sala, comedor, dos habitaciones, baño y cocina:
Pasaje Infante núm. 21 .. 18.00
GENIOS ESQ. A MORRO

ALQUILERES

87— HABANA

ALQUILO ALTOS INDEPENDIENtes, Genios 17, entre Consulado e Industria, con sala, habitación y baño moderno$19 y $16 cada piso. Verlos 11 a 1 y 3 a 5. Dueño San Lázaro número 101.

SE ALQUILAN LOS ESPLENDIDOS altos de San Rafael 74, entre Campanario y Lealtad. Compuestos de recibidor, sala, saleta, gabinete, seis habitaciones, baño intercalado, comedor, hermosa cocina, terraza al fondo, cuarto y servicio de criados. Informan en la Bodega de San Rafael y Lealtad.

SE ALQUILAN LOS MODERNOS ALtos de Animas y Manrique, compuestos de sala, comedor, cuatro habitaciones y baño intercalado. Informan: San Rafael 113.

SE ALQUILA, EN CASA PARTICUlar, una sala y saleta. También, una o dos habitaciones. Industria número 49, bajos. A-6394.

ALQUILO, MANRIQUE 75, ALTOS, media cuadra San Rafael, amplios y lujosos: sala y saleta, comedor corrido, cuatro habitaciones, lujoso cuarto baño de familia completo, cocina, servicio criados, etc. Informan, misma, de 9 a 11 y de 2 a 5.

MONTORO NUMERO 3, CASI ESQUIna a Carlos III, lindo y fresco piso interior ,asala, comedor, dos habitaciones con baño intercalado, cocina, etc. Precio: $20.00.

MANRIQUE 5-C., ALQUILO SEGUNdo piso. Compuesto de sala, saleta, dos habitaciones, baño intercalado, comedor, cocina y servicio de criados. Precio: $25.00. U-6977 y M-2222.

MAXIMO GOMEZ 407 UN BONIto alto moderno frente Crusellas con sala, tres cuartos, comedor, baño moderno barato, también hay cuartos con baño privado todo barato. El encargado.

VIRTUDES 143, PRINCIPAL MOderno, sala, saleta, 5 cuartos, baño intercalado, salón comedor al fondo, cuarto y servicio criados, cocina de gas, calentador y abundante agua. Informan mismo edificio, Teléfono: U-1398 y M-6947.

SE ALQUILAN DOS CASAS, SAN Joaquín números 68 y 70, altos, entre Omoa y San Ramón, a una cuadra de la Calzada, sala, dos cuartos, comedor, baño y cocina. Informan: bajos, derecha. M-8887.

ALQUILO AMISTAD 9½ ALTOS, entre Animas y Virtudes. Sala, comedor, dos cuartos, baño y cocina. Llave en los bajos. $25.00. A-8929.

SOL NUM. 2
Se alquila el primer piso de esta casa, con sala, 4 habitaciones comedor al fondo. Llaves e informes: San Pedro 6. A-9619.

MONTE NUM. 399
Se alquila el piso alto, derecha, dotado de 5 habitaciones, sala, saleta, comedor al fondo, baño y servicio de criados. Llaves e informes: San Pedro 6. Telf. A-9619.

CASA, MALOJA NUM. 7
Se alquila esta casa, dotada de tres dormitorios bajos y uno alto, sala, comedor y servicios. Llaves e informes, en San Pedro número 6. Dr. Arturo A. Vázquez.

SAN PEDRO NUMS. 24 Y 26
Se alquilan los hermosos altos, derecha e izquierda y bajos de esta casa, frente a la brisa y a la Plazoleta de Luz. Cuenta con comodidades para larga familia, Bufete, Consultorio, Consignación de Vapores, etc., etc., y amplias habitaciones en la azotea. Las llaves e informes: San Pedro número 6. Dr. Arturo A. Vázquez. Telf. A-9619.

SE ALQUILAN BAJOS. CONSULADO 24 propios para oficina o consultorio, media cuadra Prado, brisa sala saleta comedor, 3 habitaciones, cocina, baño, servicios criados. Ganan 25 pesos. Se pueden ver de 9 a 5.

AGUACATE 41, ALTOS, ENTRE Obrapía y Lamparilla, sala, tres cuartos, cocina, servicio y ducha. Informan: F-5668.

EN ROMAY 53, ALTOS, SE ALQUIla muy barata, una casa de grandes comodidades. Informan: Bufete de Fernández y Cuadrado. Teléfono: M-2602

REINA 133 (ALTOS) AL LADO IGLEsia Reparadoras, alquilo espaciosa casa acabada decorar compuesta de sala, antesala, y saleta espléndidas, cuatro grandes habitaciones, comedor corrido al fondo, baño interior completo, servicios de criados y espacioso cuarto en la azotea. Llaves en la misma, 10 a 12 y 2 a 6. Informes: teléfono U-2904.

LEALTAD ESQUINA MALOJA, NUEva, sala, comedor, dos cuartos, baño completo, agua fría y caliente, cocina, patio, bajos, independientes sin altos, $34, llave en la bodega. Informan: teléfono I-6249.

ALTOS, COMPUESTOS DE SALA, SAleta, comedor, 6 habitaciones, doble servicio, en Hospital número 46, frente al Parque de Trillo. Informes: U-4098.

AGUIAR 134, ENTRE MURALLA Y SOL
Se alquila segundo piso, compuesto de sala, recibidor, 4 habitaciones amplias, baño intercalado, agua caliente, timbre eléctrico, comedor, cocina de gas, pantry, lavadero y cuarto de criados, con servicios sanitarios completos. Acera de la brisa. Acabado de pintar. Informes: J. Barquín y Compañía, Muralla y Aguiar. Telf. A-7858.

88 VEDADO

VEDADO: EN 100 PESOS, SE ALquilan los frescos y modernos altos de B. número 150, entre 15 y 17, con 5 habitaciones de dormir y dos baños para familia, garage y dos habitaciones y dos baños para sirvientes. Informan en los bajos. Telf. F-3270.

ALQUILERES

88— VEDADO

5a No. 65, ENTRE A Y B, SE ALquila chalet, jardín, portal, sala, recibidor, hall, comedor, cocina, pantry en los bajos y en los altos salón de gran tamaño, 4 habitaciones y dos baños, garage, servicios criados y chofer. Informes: Bufete de Fernández y Cuadrado. O.Reilly número 26, M-2602.

EN $34.00 SE ALQUILAN LOS MOdernos y frescos altos, Diez número 199, entre 19 y 21, Vedado, acabados de pintar, sala, tres habitaciones, saleta, cocina de gas, calentador, baño completo y servicio de criados. Llaves en la misma. Informes: Francisco Torres, Edificio «Bacardí», apartamento 421. Teléfono A-7830.

EN LO MEJOR DEL VEDADO, QUINta número 65, entre A. y B. Se alquila un espléndido chalet, con todas las comodidades modernas. Informes: Bufete de Fernández y Cuadrado, O-Reilly 26, altos. Telf. M-2602.

SE ALQUILAN LOS ALTOS, DE PAseo 73, entre 27 y 29, con terraza, sala, 3 cuartos, comedor, baño, cocina y servicio de criados. Informan, al lado.

C. 65 ALTOS MUY FRESCOS ENTRE 19 y 21, cerca Colegio La Salle. Sala, saleta, 4 habitaciones, baños, cocina, comedor, eor. Precio razonable. Informan C-65, bajos.

REBAJADA SE ALQUILA I NUMEro 16. Sala, comedor, cinco dormitorios, garage, etc. Moderna y fresquísima. Verla de 9 a 12 y de 2 a 6.

CALLE K. NUMERO 5, ENTRE 9 Y 11, Vedado, departamento alto, (segundo piso), con sala, recibidor, cuatro cuartos, comedor al fondo, baño intercalado, pantry, cocina, servicios de criados. Garage, si se desea. Informan: M-6947.

VEDADO CALLE 28 No. 15 ENTRE 17 y 19 Se alquila casa terraza sala, 4 cuartos, baño intercalado, comedor al fondo, moderna: $25.00. F-2736

SE ALQUILA CASA AMUEBLADA, Vedado, calle Dos esquina a Quinta, 6 dormitorios, tres baños, dos salas, biblioteca, saleta, cuarto costura, comedor, patio interior, pantry, cocina gas, cuatro cuartos criados, garage jardines. Informes: A-2858 de 2 a 5.

27 NUM. 9, ENTRE MARINA Y HOSPITAL
Se alquila el primer piso, derecha, con comodidades para regular familia. Compuesto de 3 habitaciones, sala, saleta, baño intercalado, comedor al fondo, cuarto y servicio de criados. Llaves e informes: San Pedro 6. Telf. A-9619.

SE ALQUILAN LOS MAGNIFICOS altos, acabados de fabricar, Calle 18 número 194, entre 19 y 21, Vedado, con entrada independiente, terraza al frente. sala ,saleta, comedor de lujo, tres cuartos, baño intercalado con dos closets, cuarto criados, cocina, pantry y lavadero Informan en la misma.

ALQUILO ALTOS A LA BRISA, SAla(tres cuartos, baño intercalado, comedor, hall, cocina, servicio de criados, garage. E número 246, entre 25 y 27, Vedado.

VEDADO: ALQUILO CHALET, CAlle 15, esquina a 4, 6 habitaciones con closets, saleta y 2 baños, altos. Bajos: sala, living room, comedor, biblioteca, pantry, cocina y garage para tres máquinas y cuatro cuartos de criados. Informan: U-2474.

MODERNO PISO BAJO: CALLE 27 No. 425 entre 4 y 6, Vedado, cuatro cuartos, baño intercalado, porch, pantry, garage, dos cuartos criados, etc. Llave altos. Informes: M-7245.

89— CERRO Y PALATINO

20 PESOS, FLORES 15, ENTRE AGUA Dulce y Serafines: portal, sala, tres cuartos, comedor, cocina, patio y azotea. La llave en la Bodega, al lado. F-5113. J. Posse.

$15.00. SE ALQUILA MORENO 61, esquina Salvador, portal, sala, saleta, 3 cuartos, cocina, baño, inodoro, patio y traspatio. Informan: Salud 145, Rastro. Llave: 61-B.

SE ALQUILA UNA CASITA MODERna, calle Fomento número 31, Reparto Palatino. Tiene portal, sala, comedor, dos cuartos, patio y demás servicios. Su precio: 15 pesos y dos meses en fondo.

SE ALQUILA HERMOSA HABITAción balcón frente cine Encanto, Neptuno 22, altos, con toda asistencia, Teléfono, agua caliente. Casa particular de moralidad Precios económicos.

SANTO TOMAS NUM. 1
Accesoria C. por La Rosa. Se alquila esta amplia accesoria, con comodidad para familia, en los altos, y capacidad para tres carros, en los bajos. Llaves e informes: San Pedro núm. 6. Telf. A-9619.

90—MARIANAO Y SUS REPTOS.

REPARTO LA SIERRA, ALQUILO regia residencia sin estrenar elegantísima, cómoda, fresca cuatro dormitorios, dos lujos os baños muchas comodidades. Informa Abel Rodríguez 14 y B, FO-2212 por la tarde.

SE ALQUILA UN CHALET, SITUAdo en Sexta y Primera, Reparto Buenavista. Informes, en el mismo. Telf. FO-3403.

SE ALQUILA LINDO CHALET CON sala, 3 habitaciones, comedor, baño y demás servicios en Infanta casi esquina a Avenida de Columbia, Buen Retiro a una cuadra del eléctrico. Informan A-5205, la llave en la misma de 1 a 5.

ALMENDARES: D. ESQUINA FUENtes, jardín, portal, sala, comedor, cuatro cuartos, baño intercalado y garage. Para verla, de 11 en adelante. Renta $30.00. Informes: M-8767.

CALZADA DE COLUMBIA CASI ESquina a Recreo, Tres Rosas, Marianao, moderna, portal, sala, 3 cuartos, etc. Alquiler $17.00. Llaves barbería esquina. Más informes: M-7245.

SE ALQUILA CASA, BARATA, PROpia para Embajada, 12 habitaciones, con todo lo necesario, jardín, muchos árboles frutales y garage. Calle 14 y Primera, Reparto Almendares. Informan: Jesús del Monte número 199.

ALQUILERES

91— J. DEL MONTE Y LA VIBORA

CORREA 17. JARDIN, PORTAL, SAla, saleta, 4 habitaciones, comedor al fondo, baño completo, cocina, patio y traspatio, cuarto y servicio de criados. La llave en la carnicería. Informes teléfono FO-7244.

VIBORA: ALQUILASE, CARMEN 4, bajos, esquina a San Lázaro: portal, sala, jardín, cinco cuartos, dos de criados, baño, comedor corrido, traspatio, acera brisa. Próxima a desocuparse. Informan en la misma.

SERRANO MUM. 41 ALTOS
Moderna y fresca casa, con sala, comedor, 3 habitaciones, baño intercalado, cocina y servicios criados. Informan A-1051 y M-2037.

ALQUILO CARMEN No. 8, VIBORA a una cuadra Calzada, jardín, portal, sala, recibidor, 4 habitaciones, baño intercalado moderno, hall, comedor al fondo, pantry, cocina, y dos habitaciones para criados, con servicio en bajos y 3 habitaciones con baño intercalado en altos. Garage, agua abundante. Informan Cuba 52 de 9 a 11 y de 2 a 5. A-4378.

VIBORA: SE ALQUILAN LOS BAjos de O-Farrill número 35, a dos cuadras de la Calzada, portal, sala, 5 habitaciones, hall central, comedor al fondo, baño completo intercalado cuarto y servicio de criados. Pintada recientemente. Alquiler: $35.00. Llaves en los altos. Informes: Teléfono: F-5000.

ALQUILO LA MODERNA CASA, SAN Mariano A., entre D-Strampes y Figueroa, dos habitaciones, sala, comedor, portal, baño intercalado y cocina. Informan: FO-9064.

SE ALQUILA LA HERMOSA CASA, sita en Benito Lagueruela número 67, entre 4 y 5, 75 metros sobre el mar. Servicio completo, portal, sala, comedor, tres cuartos, baño completo, patio y traspatio. La llave, en el número 67. Telf. M-1127.

SANTOS SUAREZ CALLE MIGUEL Figueroa y San Mariano, se alquila la chalet de esquina, la llave No. 15, sala, comedor, 7 cuartos, baño intercalado, cocina, garage, 55 pesos. F-2736.

ALQUILO, DIEZ DE OCTUBRE 420, altos, recibidor, gabinete, sala, cinco cuartos, baño intercalado, comedor, cocina, cuarto y servicio de criados, garage, cuarto y servicio de chofer. Informan: F-2314.

SE ALQUILAN LOS ALTOS GOICUría 5 entre Lacret y General Lee, 20 pesos. Informan: M-2357. La llave el Encargado.

CONCEPCION 25, ENTRE BUENAventura y San Lázaro. Alquilo con sala, comedor corrido, 4 cuartos, baño intercalado, cocina, patio y traspatio, acabada de pintar. Llave en la bodega. Informes: F-6309.

92—STOS. SUAREZ Y MENDOZA

SANTOS SUAREZ. ALQUILO $15, San Bernardino 39, altos, casi esquina Serrano. Sala, comedor, dos dormitorios, cocina, baño, patio. Llaves: Zapatero 16 1½ cuadras). Informan I-3425.

SE ALQUILA, SANTA EMILIA 44, portal, sala, comedor, tres cuartos, cocina y servicios. Línea de carros y guaguas frente al Parques. Todas horas. $18 00.

ALQUILO CASA MODERNA ACAbada de pintar con jardín, portal, sala, 2 cuartos, cocina, baño, patio, abundante agua. Calle General Lacret número 42, entre Cortina y Figueroa. Informan en la misma.

93— LUYANO

TRESPALACIOS 8, CASI ESQUINA a Manuel Pruna, Luyanó. Se alquila una casa con cinco habitaciones dos de ellas altas, $15.00. Informan: I-6400.

SE ALQUILA, EN LA GRAN BArriada de Luyanó, la esquina de Compromiso y Reforma, propia para establecimiento, donde por muchos años estuvo establecida una Bodega. La llave, en los altos. Informes: "La Central", Aramburo 8 y 10. U-4776.

ALQUILO UNA CASA, DE 2 CUARtos y sala. Fábrica letra C., entre Municipio y Rodríguez. La llave al lado.

94— LAWTON Y BATISTA

ALQUILO CASA MODERNA: PORtal, sala, comedor, dos habitaciones, baño intercalado. Tranvías y guaguas a la puerta. B. y 14, Lawton. Informan en la misma.

98— ALQUILERES VARIOS

AVISO. CALABAZAR DE LA HAbana se alquila y se vende el edificio de la tabaquería H. Upmann, 3 pisos y 900 metros, otro local de 800 metros al lado de Paradero. Informan en casa de Porrúa y Jesús López, en el mismo Calabazar.

REPARTO ALMENDARES. SE ALquila la bodega de la Panadería la de Aguiar, con todos los enseres. Informan en la misma. Teléfono FO2636 Menéndez.

SE SOLICITAN

99- SOLICITUD DE ALQUILERES

PARA VIVIRLA UNA SOLA FAMIlia se desea alquilar una casa moderna planta baja con cinco habitaciones, baño y servicios sanitarios completos, que esté cerca del Parque de La Fraternidad. Aviso al teléfono M-1367.

SOLICITO DEPARTAMENTO O HAbitación, (preferible amueblada). baño privado, apropiada para cocinar en ella, en La Habana, edificio o casa de huéspedes. Muy económica. Dirigirse: J. K., Departamento de Anuncios Clasificados, DIARIO DE LA MARINA.

Lea AVANCE todas las tardes.
Dirigido por José I. Rivero.

SE SOLICITAN

99- SOLICITUD DE ALQUILERES

SOLICITO CASA DE PLANTA BAja o alta, moderna, en el Vedado con 4 o 6 habitaciones y demás servicios. Teléfono FO-7696.

102— AGENCIAS DE COLOCACIONES

IAGENCIA VILLAVVERDE. PROgreso 22, bajos, teléfono A-9848. Esta antigua agencia ofrece toda clase de personal del país y extranjero, apto y con referencias.

AGENCIA BEERS: NECESITA MEcanógrafa fuerte en inglés, 2 horas diarios $3; Profesora de francés, $25. 16 Plaza de la Catedral. M-7730.

"LA MATANCERA': A-7740
Servimos rápidamente criadas, cocineras, choferes. Toda clase de servidumbre y empleados de ambos sexos, con referencias. Sol 111, entre Egido y Villegas

103- CRIADAS Y CRIADOS

SE SOLICITA UNA CRIADA DE mano, honrada, limpia, trabajadora y con buenas referencias. Sueldo: 12 pesos, ropa limpia y uniformes. Goicuría entre Santa Catalina y Milagros. I-2919.

SE SOLICITA UNA MUCHACHA, PAra ayudar a todos los quehaceres de una casa. Sueldo: 10.00. Mayía Rodríguez número 11, entre Estrada Palma y Luis Estévez, Santos Suárez.

SE SOLICITA UNA CRIADA DE mediana edad para todos los quehaceres de una casa pequea y cocinar. Real 170, Marianao.

104- COCINERAS Y COCINEROS

SOLICITO BUENA COCINERA, DE oficio o por accidente, blanca, joven, limpia, con referencias, aseo en su persona, cocina y útiles. No hace plaza. Buen sueldo, 17 número 2, entre N. y O., Vedado.

SE SOLICITA UNA COCINERA DE mediana edad, con referencias. Informes: Destilería «Habana», teléfono X-3292.

SE SOLICITA UNA JOVEN ESPAñola, para cocinar y ayudar a la limpieza. Que sea limpiay y formal. Se piden referencias, Nueva del Pilar número 7, altos, entre Benjumeda y Llinás.

SE SOLICITA UNA COCINERA QUE sepa cumplir con su deber y que tenga referencias, Merced 43, altos, esquina a Habana. Telf. A-4333.

SE SOLICITA UNA COCINERA Y lavar alguna ropa, tres de familia, dormir en la colocación, persona formal. General Lee No. 65 entre Juan Delgado y Mayía Rodríguez.

SE NECESITA UNA MUJER PARA cocinar y limpiar a un matrimonio, que duerma en la colocación, que tenga referencias, Gloria 8, primer piso.

105- MANEJADORAS

SE SOLICITA UNA MANEJADORA práctica con referencias para niña pequeña, ha de conocer bien el oficio. Sueldo: 15 pesos y uniformes. Teléfono I-3855.

SOLICITO UNA MUCHACHA DE 25 a 30 años, para manejar y ayudar a la limpieza. Sin referencias, no se presente. G. número 217, altos, esquina a 23.

108- PROFESORES

SE SOLICITA PROFESOR DE PRImera Enseñanza 4o y 5o grado, con conocimientos de inglés. Referencias e informes por escrito a Sr. Núñez, Anuncios Clasificados, DIARIO DE LA MARINA.

PROFESORA: SE OFRECE PARA instruír, educar y cuidar niños, en amplia ventilada casa. Deseo tratar personas de seriedad, honorabilidad. Señora de Sánchez, U-2692

110-LAVANDERAS LAVANDEROS

SE SOLICITA UNA BUENA LAVANdera con buenas referencias para lavar en casa, 5 y 6 Reparto Miramar. 110

112- JARDINEROS

SOLICITO UN JARDINERO QUE sepa trabajar. Exijo buenas referencias. Sueldo: 15 pesos. Dormir en la colocación. N y 25 Vedado.

113- OPERARIOS Y APRENDICES

SE SOLICITA UNA BUENA OPEaria de sombreros, que tenga referencias. Aguila No. 96, altos.

RADIOS DESEARIA CONOCIMIENto con experto electricista de Radios, en posible negocio de reparación e importación, solvencia moral, y referencia condición indispensable. Escriba a B. M. Abascal, Anuncios Clasificados del DIARIO DE LA .MARINA.

114- AGENTES Y VENDEDORES

SE SOLICITAN AGENTES QUE sean solventes para la venta en los pueblos del interior de las acreditadas marcas de cigarrillos «Gool Luck» «Rumba» y «Cuban Silver», estos cigarrillos son fabricados en Cuba con las mejores variedades de tabaco de Virginia y Turcos, y se venden al público por la tercera parte de los importados y son mejores. Si en su localidad no hay agencia, diríjase a Miguel Saludes, F. V. Aguilera 21.

REPRESENTANTE EXTRANJERO, solicita vendedor experto en venta de botellas para licoristas. Informes departamento 209. Muralla 98, de 5 a 6 p.m.

SE SOLICITA UN BUEN VENDEdor, en importante Compañía americana. Se paga muy buena comisión. Escriba dando detalles de su experiencia, a C. García, Apartado 2289.

PARA LA HABANA E INTERIOR de la Isla, necesitamos vendedores activos, ganando magnífica comisión, por adelantado. Artículo fácil, atractivo y útil. Gorrirarán y Michelena, Edificio La Metropolitana 809, Habana.

SE SOLICITAN

114- AGENTES Y VENDEDORES

AGENTES, GANEN $100 MENSUAles artículo nuevo, útil, fácil venta, 50 por ciento comisión. Detalles y muestras 10 centavos sellos a R. Gutiérrez y Co. Salvador 74, Cerro. No recibimos personalmente

CASA EXTRANJERA DE COMISIOnes necesita vendedor y ayudante del jefe para visitar las casas importadoras de Habana e interior. Indique el ramo que entiende. Sírvase informan dónde ha trabajado anteriormente, sueldo desea ganar. Ofertas por escrito solamente, no personalmente. Edificio The Bank or Nova Scotia. Room 304-5.

115- OFICINAS

SOLICITO TAQUIGRAFA Y MECAnógrafa, para trabajar dos y media a tres horas, diarias, de 1 p. m., en adelante. Dirección: Apartado 2088, Habana.

SE NECESITAN JOVENES MECAnógrafos expertos trabajos diario 7 horas. Sueldo: 30 pesos. Edificio La Metropolitana 238 de 9 a 11.

ES SOLICITA TAQUIGRAFA Y mecanógrafa, en inglés y español, que sea muy rápida. Sírvase informar donde ha trabajado anteriormente, sueldo que desea ganar y nacionalidad. Diríjase al Apartado 782, Habana.

116- SOCIOS

NEGOCIO BUENO, POR $300 TRASpaso la mitad de patente en explotación relacionada con automóviles, es única en su clase, sin competencia y de gran utilidad. Informa Aurelio, Prado 13 esquina a Genios. Garage.

OPORTUNIDAD PARA DOS HOMbres jóvenes que quieran trabajar y tengan mil quinientos o dos mil pesos cada uno para invertirlos en negocio de víveres que lleva años de establecido rindiendo actualmente utilidades. El propietario le cede por estar enfermo y dejaría en el mismo diez o quince mil pesos. Inútil escribir si no tiene buenas referencias. Enrique Andux, Apartado 674, Habana.

SE NECESITA SOCIO QUE DISPONGA DE $10,000
Para ampliar un negocio, actualmente en marcha, con un magnífico presente y de un brillantísimo porvenir. Si no es hombre de energías y de ideas modernas en asuntos de negocios, no se moleste en escribir. Para informes: dirigirse al Sr. B. Pedroso, Apartado de Correos número 1935, Habana. Rogamos referencias.

ESTABLECIMIENTO FUNCIONANdo, solicita individuo que disponga de $500.00, para pequeña importación de repuestos de radio. Buenas ganancias. Ventas continuas. Escribir: a A. S. M., Departamento de Anuncios Clasificados, DIARIO DE LA MARINA.

PARA UN NEGOCIO BUENO, SE necesita un socio con 1.500 pesos. Se dan y toman referencias. G. N. Departamento Clasificados DIARIO DE LA MARINA.

117- SOLICITUDES VARIAS

SOLICITO HOMBRE DE CAMPO DE mediana edad, formal y trabajador, para cortar yerba para un establo de vacas en una finca a cuarenta kilómetros de la Habana. Tiene que conocer el trabajo. Sueldo: 12 pesos, casa y manutención. De 11 a 12, San Rafael 92 esquina a San Rafael.

SE SOLICITA UN MAESTRO JABOnero que haya trabajado en fábricas acreditadas. Indispensable certificados que acrediten experiencia, competencia y referencias. Si no tiene la experiencia suficiente no pierda su tiempo escribiendo. Dirija su correspondencia con informes dónde ha trabajado, conocimientos, etc. etc. al Apartado 223. Cienfuegos.

PROFESORA DE CORTE Y COSTUra sistema «Martí», bordados y plisados. Se ofrece para dar clases a domicilio por lejos que sea. F-3240. De 8 a 11.

SE SOLICITA UNA MUCHACHA ESpañola, para limpiar habitación, lavar y planchar y cuidar unos niñitos. Sueldo: $6.00 y uniforme. Se prefiere que duerma en la colocación, Consulado 60, bajos.

SOLICITO OPERARIO O DEPENte, práctico, para establecer, Habana o fuera, pequeño comercio o taller de cualquier giro viable, con pepital. Escribir: M. García, Apartado núm. 318.

SE OFRECEN

118- CRIADAS Y CRIADOS

DESEA COLOCARSE CHINO PARA criado de mano o lavar y planchar en casa particular, Zanja 8, Eugenio

CRIADO SE OFRECE ESPAÑOL EN casa particular, práctico en el servicio de comedor, a la rusa, con referencias de familias conocidas en que trabajó. A-0515. Tintorería.

DESEA COLOCARSE ESPAÑOLA para criada de mano o manejadora o para cualquier trabajo que se presente Tiene quien la recomiende. Teléfono F-2381.

SE OFRECE JOVEN ESPAÑOL criado fino con inmejorables referencias. Está acostumbrado a trabajar en las mejores casas de la Habana. Puede salir fuera. M-7122.

SE DESEA COLOCAR UNA JOVEN española para cuartos y coser o manejadora, tiene referencias. Teléfono FO-9006.

DESEA COLOCARSE JOVEN ESPAñola para cuartos y coser también para todo siendo corta familia, tiene buenas referencias, informan en Línea 28, Vedado, teléfono F-6328.

SE DESEA COLOCAR BUEN CRIAdo sabiendo de primero, hace coteles, planchar trajes con 5 y 4 años en casa particular. Teléfono M-4593.

SE DESEA COLOCAR JOVEN ESPAñola para criada o manejadora, Tiene referencias. Teléfono FO-1000.

SE OFRECEN

118- CRIADAS Y CRIADOS

SE DESEA COLOCAR UN CRIADO de mano, sirve a la rusa y sabe de ayudar en todos los quehaceres de la casa y es del campo, tiene referencias informan al teléfono F-6279 calle 8 y 25, bodega La Africana.

SE OFRECEN DOS SEÑORAS, DE mediana edad, una fija y otra por horas. Entienden algo de todo y son personas serias. Informan: Marina 5-A., altos, entre San Lázaro y Parque Maceo.

SE DESEA COLOCAR UNA JOVEN, de criada de mano. Tiene referencias y pocas pretensiones. Informan: Línea 111, Vedado. F-6066.

SE DESEA COLOCAR UNA JOVEN española, para criada de mano o cuartos. Entiende de cocina. Telf. U-5470.

SE DESEA COLOCAR UNA JOVEN cubana, blanca, para criada de mano, en casa de corta familia. Telf. F-2089. Tiene referencias.

DESEAN COLOCARSE DOS ESPAñolas lo mismo para criada de mano y comedor que para cocinar y ayudar a la limpieza, con referencias Aguila 231. Telfs. M-1149 y A-3090.

SE OFRECE UNA MUCHACHA PAra limpiar y cocinar, es muy limpia y cumplidora de su deber, no se coloca menos de 15 pesos. Tiene muy buenas referencias. A-9344.

DESEA COLOCARSE CRIADO DE mano peninsular experimentado en todo esmerado servicio, sin pretensiones y con referencias de bueras casas. Voy a cualquier punto. Teléfono M-1959.

SE DESEA COLOCAR UN CRIADO, para todo el servicio de casa particular. Tiene referencias y entiende de jardín. F-4440.

SE DESEA COLOCAR UNA JOVEN española de criada de manos, en casa de moralidad también cocina, siendo corta familia, y tiene buenas referencias. Informan telf. M-9625.

SE DESEA COLOCAR UNA ESPAñola joven para criada de bano, tiene ref erencias, informes Principe No. 4.

DESEA COLOCARSE EN CASA DE moralidad una muchacha española para cuartos criada de mano o manejadora, es útil para los niños y se entiende con la comida de ellos, si es necesario. Da referencias. Informes FO-1601.

SE OFRECE UN CRIADO ESPAÑOL para casa particular, tiene muy buenas referencias de las mejores casas de la Habana. F-5884.

DESEAN COLOCARSE DOS ESPAñolas, una de mediana edad de criada de mano y manejadora, la otra entiende algo de cocina. Teléfono U-4538

SE DESEA COLOCAR UNA JOVEN española, para criada de mano o manejadora. Entiende un poco de cocina. Angeles 71, entre Corrales y Gloria. Tiene buenas referencias.

SE OFRECE UNA JOVEN ESPAÑOla, para criada de mano o manejadora. Sabe coser y zurcir y es cumplidora de su obligación. FO-2651.

SE DESEA COLOCAR UNA ESPAÑOla, para criada de mano o cuartos. Tiene referencias. Telf. F-3315.

SE DESEA COLOCAR UNA MUCHAcha española, de mediana edad, para criada de mano. Tiene referencias y sabe cumplir con su obligación. Telf. U-6693.

SE DESEA COLOCAR UNA JOVEN española, para criada de mano, o para cocinar y limpiar a matrimonio solo. No se coloca menos de $15.00. Tiene referencias. Telf. F-5254.

SE DESEA COLOCAR UNA ESPAñola para criada de cuartos o mamimonio solo, tiene referencias. Teléfono F-6136.

DESEA COLOCARSE UNA ESPAÑOla de mediana edad para el servicio de un matrimonio solo, sabe cumplir con su obligación, y tiene referencias. Informan en 10 de Octubre 236, teléfono X-2080

SE DESEA COLOCAR UNA JOVEN cubana blanca, para criada de mano en casa de corta familia. Teléfono F-2089. Tiene referencias.

SE DESEA COLOCAR UNA JOVEN española para criada de mano o cocinar y limpiar para corta familia, tiene referencias. Teléfono M-4061.

SE DESEA COLOCAR UNA JOVEN de color para cocinar, no menos de 15 pesos y entiende de repostería Teléfono F-6390 de 12 a.m. en adelante.

SE DESEA COLOCAR UNA MUCHAcha española de mediana edad para criada de mano, sabe cumplir con su obligación y es formal, tiene referencias Teléfono F-6767 De 1 a 5. Sueldo: 15 pesos.

SE DESEA COLOCAR UNA JOVEN, para limpieza. Si es para las afueras, que paguen los viajes Telf. M-4110.

SE DESEA COLOCAR UNA JOVEN española, para criada de mano o manejadora. Sabe cumplir con su obligación. Llame: Telf. M-1071.

JOVEN JAPONES CRIADO DE MAnos fino, desea colocarse en casa particular. Sabe servir a la rusa y hace cocktails, práctico en su trabajo, tiene buenas referencias, llame Jaboco. Teléfono A-9814.

CRIADO DESEA COLOCARSE PARA todo el servicio de casa particular tiene referencias y es práctico en jardinería. F-4440.

CRIADO SE OFRECE ESPAÑOL EN casa particular práctico en el servicio de comedor a la rusa con referencias de las casas en qiue trabajó. A-0515. Tintorería.

119- COCINERAS Y COCINEROS

SE OFRECE BUEN COCINERO ESpañol, cocina criolla, española y francesa, repostería y pastelería limpio en su trabajo, es hombre solo, sale al campo. Antonio Vega, M-1149.

SE OFRECE UNA CRIADA, DE COlor, para lavar, cocinar o todo el servicio de corta familia. Tiene referencias y no duerme en la casa. 21 número 45, entre J. e I., departamento 13, Vedado.

SE OFRECE UNA COCINERA ESPAñola. Cocina de todo, hace dulces y sabe hacer plaza. Es señora formal y seria. Desea casa de moralidad y no duerme en la colocación. Amargura 43, segundo piso.

SE DESEA COLOCAR UNA MUCHAcha, blanca, de cocinera o criada de mano. Tiene referencias. Telf. F-3240.

SE DESEA COLOCAR UNA MUCHAcha del país blanca para cocinar o limpiar, sabe cumplir con su obligación y tiene referencias. Teléfono: F-3719.

DESEA COLOCARSE COCINERA ESpañola muy práctica repostería, sólo cocina, corta familia, es de mediana edad, sola, muy cumplidora de su obligación. No menos de 20 pesos. Llamen de 9 a 5 teléfono U-2657.

DESEA COLOCARSE UNA COCINEra o criada de mano, mnaejadora, y en la misma una lavandera, son del campo, buenas referencias. Informan Srta. Herrera, modista, F-3459.

SE OFRECE COCINERO REPOSTEro, vizcaíno, para casa particular o de comercio. Tiene muy buenas referencias, no tiene pretensiones va al campo. T eléfono M-3633.

SE OFRECE BUENA COCINERA ESpañola, ayuda en pequeña limpieza o criada. Prefiere en la Habana duerme fuera. Limpia, formal y con referencias. M-7122.

SE OFRECEN

119- COCINERAS Y COCINEROS

SE DESEA COLOCAR UNA COCInera española de mediana edad, sabe toda clase de cocina, ha trabajado en Europa y en la Habana. Tiene referencias y hace postres. Informan en F-6303.

UNA SEÑORA SE OFRECE PARA cocinar, es muy limpia y sabe bien su oficio, tiene buenas referencias. Igualmente si es casa de matrimonio solo. I-5656.

DESEA COLOCARSE SEÑORA DE color para cocinera mediana edad. X-2022, Luyanó. Benavides 45.

SE DESEA COLOCAR UNA COCINEra peninsular, para cocinar. Siendo matrimonio, para todo. Sabe de repostería y desea casa de moralidad. Tiene buenas referencias. No se coloca menos de $15.00. U-6858.

COCINERO JOVEN ESPAÑOL DEsea colocarse en casa particular, tiene buenas referencias, cocina francesa, española y criolla, repostería, pastelería y helados de todas clases hace pan, teléfono F-1505.

SE DESEA COLOCAR UNA MUCHAcha española para cocinar y limpiar o cocinar solo buena cocinera, sabe toda clase de cocina y hace dulces, desea casa de moralidad, tiene buenas referencias, de donde ha trabajado. F-2666.

DESEA COLOCARSE JOVEN ASIAtico maestro cocinero y Repostero con buenas ref rencias, desea casa cubanas y americanas. Informan San José 28 altos, teléfono M-4192, Juan Wong.

DESEA COLOCARSE SEÑORA MEdiana edad para cocinar y liimpiar siendo corta familia, sabe su obligación. FO-2667.

SE DESEA COLOCAR UNA COCINEra entiende algo de repostería o para criada de mano. F-6404.

SE DESEA COLOCAR UNA JOVEN española, para cocinar y limpiar, o cocinar solo, con corta familia. Tiene buenas referencias. Telf. M-3176.

SE DESEA COLOCAR UNA MUCHAcha española, para cocinar y limpiar a corta familia. Tiene referencias. Informes: Telf. F-5455.

SE DESEA COLOCAR UNA BUENA cocinera. Lleva tiempo en el país y sabe de repostería. Va a los Repartos. Tiene referencias. U-6517.

SE DESEA COLOCAR UNA COCINEra y repostera, con buenas referencias. Sabe cocinar a la criolla y española y una criada de cuarto. Sabe su obligación. teléfono A-4337.

SE DESEA COLOCAR UNA ESPAñola de mediana edad, para cocinera, casa de comercio o particular. Sabe repostería. Tiene buenas referencias. Informan 4a y 5a. Vedado Teléfono F-3702.

COCINERO FINO, PARA FAMILIA que le guste la variación y no sea rutinaria para comer. Cocina moderna, de primera: americana, española y francesa, repostería y pastelería. Es hombre solo. Amistad 120, bajos. A-0515.

DESEA COLOCARSE JOVEN DE COlor para cocinera, tiene referencias Perseverancia 21.

120- MANEJADORAS

DESEA COLOCARSE UNA MUCHAcha inglesa educada, de manejadora. Calle 15 No. 105 Almendares. Teléfono FO-2919. Louise.

ENGLISH SPEAKING GIRL SEEKS position as nurse with cubans or american lowe young babies or grown up with good references call F-5176

121- CRIANDERAS

SE OFRECE CRIANDERA BUENA leche con pocas pretensiones. Te. A-7740.

123- COSTURERAS Y MODISTAS

SE OFRECE UNA MODISTA, PARA coser en casa particular. Corta por figurín. Telf. A-6399.

125- CHOFERES

DESEA COLOCARSE UN BUEN chauff eur, experto toda clase máquinas y mecánica, sin pretensiones y con esmeradas referencias de buenas casas. Teléfonos M-1959 y A-4792.

SE DESEA COLOCAR, EN CASA DE comercio o particular, un chofer, con diez años de experiencia en su oficio. Tiene referencias. Llamar: FO-3479. Antonio Rodríguez.

DESEA COLOCARSE UN CHOFER con buenas referencias, habla el inglés, mecánico, tiene muchos años de experiencia, trabaja en cualquier máquina. Vedado, Teléfono F-6702, Anson.

SE DESEA COLOCAR UN CHOFER, en casa particular o comercio. Tiene recomendaciones. Telf. FO-1265.

SE DESEA COLOCAR UN CHOFER español, con muchos años de práctica en toda clase de máquinas. Tiene buenas referencias. Telf. M-5287.

129- OFICINISTAS

TENEDOR DE LIBROS SOLICITO puesto fijo o por horas, aceptaría también plaza de cobrador, puede dar toda clase de garantías, aspira modesta remuneración. FO-3485.

SE DESEA COLOCAR UN JOVEN para dependiente o atender oficina No pretende mucho sueldo. Telf. M-4415, Lealtad 10 y medio, altos, entre San Lázaro y Lagunas.

CONTADOR, TENEDOR DE LIBROS Mecanógrafo, Taquígrafo, Traductor de inglés, desea encontrar tramajo, fijo o por horas. en la Habana. No tiene grandes pretensiones. Buenas referencias. I-3803.

131- OFERTAS VARIAS

SE DESEA COLOCAR UN MATRImonio joven español sin hijos, el esposo para jardinero, chofer o ayudante, con referencias. Informan. U-2580.

DESEA COLOCARSE MATRIMONIO español sin hijos, ella es buena cocinera, él para lo que salga, no le importa salir al campo o encargado de casas, tienen referencias, llamen al I-3226.

DESEA COLOCARSE JOVEN PARA el comercio o mensajero. Tiene referencias y señora española de mediana edad para limpiar por horas o lavar. Romay No. 5 a dos cuadras esquina Tejas.

SE OFRECE TENEDOR DE LIBROS Corresponsal, nativo. Buenas referencias. Valdespino, apartado 2068.

SE OFREVE UNA SEÑORA PARA cuidar enfermos, es entendida y tiene referencias. Informan: teléfono M-3392.

SE OFRECE MAESTRA NORMALISta, con práctica y referencias, para clases particulares y en Colegios. Va al campo. Favor de llamar: F-4548.

FARMACEUTICO CON [illegible] DE experiencia se ofrece para Dirección Facultativa de farmacia, prefiriendo laboratorio o casas de representaciones extranjeras. San Rafael 170, entre Oquendo y Soledad.

JOVEN CUBANO DESEA TRAbajar como ayudante de cocina, ayudante chauffeur, o en jardín, dependiente café, en un elevador o cualquier otro trabajo análogo. Buenas referencias. No pretensiones en sueldo, Basarrate No. 10, Hotel Residencial, apartamento No. 208.

EL TESORO DEL PIRATA — EL PRIMER TIRO DE CUCHILLO

Desde una distancia de veinte pasos, Barbanegra lanzó el primer cuchillo que, vibrando por el aire fué a clavarse en la madera, rozando el rostro de Wragg, quien con una serenidad admirable tuvo la cabeza quieta, sin moverla un centímetro. Esa serenidad lo salvó, pues...

el cuchillo fué a clavarse tan cerca de su rostro que le alcanzó a lastimar la oreja izquierda. Barbanegra, que no podía ver y que estaba tirando los cuchillos al cálculo, rió estrepitosamente cuando le informaron el resultado que había tenido el primer tiro de cuchillo. Riendo se preparó para el segundo.

En momentos en que se aprestaba para lanzar otro cuchillo, apareció en la escena Prudencia Lutrelle y se interpuso diciéndole: «Es hora de hacerle el remedio para los ojos, capitán». Barbanegra, apartándola bruscamente con el brazo, le replicó: «Ahora no tengo tiempo para remedios; más tarde».

Prudencia no desistió; con voz convincente le suplicó: «Capitán, déjese hacer el remedio ahora mismo. El sol le hace mucho daño. Hoy está usted peor que ayer y si no se cuida, está en peligro de perder la vista por completo. Se va a quedar usted ciego». Al oír la palabra «ciego», el pirata se estremeció.

M.E.C.D. 2016

DESDE WASHINGTON

EXPECTACION POLITICA

Por DIPLOMATICUS

ESPECIAL PARA EL «DIARIO DE LA MARINA»

EL hecho de que el Presidente se halle fuera de esta hermosa ciudad de Washington, en la cual empieza ya a sentirse el fresco del otoño pronto a cambiarse en la casi constante baja temperatura que aquí se experimenta en el invierno, disminuye la tensión política pero no la disipa por completo. Tampoco basta a eliminarla el creciente peligro de la guerra visto con aprensión por este pueblo y este Gobierno Y es que, como he dicho en otras crónicas, la política, menos ruidosa y menos violenta que en nuestras tierras, domina y apasiona aquí como en las repúblicas del Sur, y hace girar en torno de ella los múltiples e inmensos intereses de esa comunidad gigantesca. Esta es una verdad que repito con frecuencia, porque ligado estrechamente nuestro pueblo en el orden económico a los Estados Unidos, nada debiera ser más importante para nosotros que estar al cabo y suficientemente informados de las luchas entre las las grandes tendencias que se disputan el predominio en la gobernación de esta república, inclinando la balanza hacia tal o cual lado, para beneficiarnos o perjudicarnos de rechazo, según las circunstancias. Ahora, se plantea el problema de si cambia o no el Presidente el año entrante. Si se asegura la reelección, la política económica de Roosevelt tocante a Cuba, favorable a un intercambio provechoso para ambas partes, se continuará casi seguramente; si la reelección fracasa, con ella puede venir abajo el Tratado Comercial, en un tiempo más o menos breve. ¿Qué asunto más vital para nosotros pudiera mencionarse en los actuales momentos?

El tema político dominante dentro de la relativa quietud de estos días. es el viaje del Presidente al Oeste y a California. Como en otros muchos casos de elecciones presidenciales, el conflicto de intereses económicos entre los Estados del Sur y los Estados industriales entre éstos los de la Nueva Inglaterra, Pensylvania, Nueva Jersey y Nueva York, parece que alineará a los primeros en su tradicional fidelidad al Partido Democrático, y a los segundos del lado de la oposición republicana. Si estas predicciones se confirman, el Oeste y los Estados del Pacífico decidirán la elección. Del lado a que se inclinen se hallará la victoria.

El viaje de Roosevelt, es, en tal virtud, esencialmente político, y constituye un paso preliminar importantísimo en la campaña electoral próxima. Si obtiene éxito, su fuerte posición dentro del Partido Democrático se robustecerá más aún y se hará incontrastable, a la vez que preparará el camino de su victoria de Noviembre del 36. Si no logra ganarse las simpatías de los Estados occidentales y de California, sin que ello equivalga a considerar perdida su causa ni mucho menos, sus probabilidades de un triunfo fácil en las urnas no serán tan grandes.

En estas condiciones, no es extraño que exista mucha expectación, la cual aumentará por días, respecto al itinerario que seguirá el presidente, a los discursos que pronunciará y al contenido de éstos. Hasta la fecha, todo son conjeturas y suposiciones. El Presidente oye a los hombres influyentes del Partido Democrático y a sus consejeros de confianza, pero como es un verdadero «líder», la decisión final la da siempre él mismo, a veces de manera completamente inesperada, porque su imaginación y su habilidad son muy grandes, según se reconoce por amigos y adversarios.

No hay más remedio, pues, que esperar, como esperan aquí, ansiosos, políticos, periodistas y hombres de negocios, los tres grupos más directamente interesados en cuanto piensa, dice y hace el actual ocupante de la Casa Blanca.

NOTIFICA LA LIGA A ITALIA Y A ETIOPIA QUE SE OBSTENGAN DE IR A LA GUERRA

DESORDENES EN MEMEL CONTRA LAS AUTORIDADES LITUANAS

Inglaterra, Italia y Francia fueron invitadas por el Gobierno lituano a presenciar las elecciones de Memel

Por parte de la Prensa de Alemania, las elecciones que se efectuarán el domingo en Memel, están siendo tratadas en igual forma que las celebradas en el Sarre, en el plebiscito

BERLIN, septiembre 26. (AP.)— Como parte de la contribución alemana a la campaña electoral de Memel, los periódicos publican, sin confirmación de Kaunas, despachos de Lituania asegurando que han ocurrido amotinamientos de tropas en diferentes lugares de la República balta, con muertos y heridos.

Los periódicos están refiriéndose a la cuestión de Memel y a los comicios que allí se efectuarán el domingo en términos semejantes a como lo hicieron cuando el plebiscito del Sarre. En la actualidad, los alemanes poseen mayoría en la Dieta de la Klaipeda.

Los informes que aquí se publican y que han sido divulgados por la D. B. N., o gabinete de noticias, son de que en los alrededores de Kaunas han ocurrido gravísimos sucesos.

Uno de los «despachos» dice «que han salido tropas y contingentes de la gendarmería a sofocar la insurrección. Se han empleado repetidamente las armas de fuego, ocurriendo muchos muertos y heridos.»

Dícese que también han estallado motines semejantes en Mariampol, donde, según los despachos, «un batallón se negó a marchar sobre los cuarteles, donde había ocurrido una sublevación, siendo arrestados ocho oficiales». Agrégase que también se han insurreccionado otros dos batallones en una población contigua.

En los centros oficiales alemanes se asegura que los lituanos han amañado los registros de electores de tal suerte, que en los comicios del domingo habrá de resultar mayoría germana.

También pone el grito en el cielo la Prensa oficial alemana porque en Riga las autoridades letonas condenaron a cinco compatriotas a diversas penas, por haber fundado un partido nazi, en franca violación de las leyes del estado de Letonia. Por otra parte, se acusa a los lituanos de «estar empleando sobre los europeos métodos propios de rusos y asiáticos».

Los periódicos, que destacan todas estas noticias con propósito de propaganda, aseguran que a despecho del terror que se desarrolla en Memel, los alemanes obtendrán, como en los comicios anteriores, el 80 por ciento de los votos.

LITUANIA PIDE A LAS POTENCIAS, QUE OBSERVEN LAS ELECCIONES DE MEMEL

KAUNAS, Lituania, septiembre 26. (AP.).—El Gobierno de Lituania invitó hoy a los representantes de la Gran Bretaña, Italia y Francia —naciones signatarias de la Convención de Memel— a que presencien las elecciones del domingo en calidad de observadores.

Ha desmentido el Gobierno semioficialmente, la acusación que hacen los alemanes de que Lituania controla las elecciones para miembros del Landtag, o legislatura del que fué territorio alemán y que por el Tratado de Versalles fué convertido en Estado autónomo bajo la soberanía de Lituania.

Las noticias que llegan hoy dan cuenta de choques entre la policía y los campesinos en la aldea de Graziskiai, cerca de la frontera alemana. Un campesino resultó muerto y otros dos heridos cuando los aldeanos contestaron con fuego de fusil al que les hacía la policía con el propósito de disolver una manifestación que celebraban los primeros.

Los desórdenes siguieron a uuna proclama en la cual se recomendaba a los agricultores que no vendieran sus productos en el pueblo a causa de los bajos precios.

REVOLUCIONARIOS DE AVILES, CONDENADOS A CADENA PERPETUA

GIJON, septiembre 26. (WP.)— Un consejo de guerra ha condenado a Ramón Grande Campa a reclusión perpetua.

Se le acusó de rebelión militar y fué uno de los principales dirigentes del socialismo en Avilés.

EL NUEVO MINISTRO DE GOBERNACION VELARA POR LA LEY

MADRID, septiembre 26. (WP.)— Conversando hoy con los periodistas, el nuevo ministro de la Gobernación, señor Blanco, afirmó que está dispuesto a velar por el más escrupuloso cumplimiento de la ley. Estima que vivir fuera de la legalidad impide que haya tranquilidad, la que considera consustancial con la República, que es el régimen que ha querido darse el pueblo.

El general Pershing parece comenzar a sentir el peso nada leve de sus 75 años

El general John J. Pershing, que cumplió setenta y cinco años de edad el 13 de este mes, parece un poco más viejo de lo que era cuando mandaba el ejército americano en el frente occidental de Europa. La foto de la izquierda tomada recientemente, lo presenta momentos antes de embarcar para Francia para inspeccionar el trabajo de la Comisión de Monumentos de Batallas. La foto de la derecha fué tomada en Francia en los días de la guerra mundial.

Si uno de los dos países rompiese las hostilidades antes del día 4 de diciembre, sería duramente castigado

En un breve y significativo discurso, Laval dijo que la aplicación del Convenio de la Liga, sería apoyada por su país en letra y espíritu. Litvinoff promete ayuda rusa

GINEBRA, septiembre 26. (AP). —El Consejo de la Liga de las Naciones, ha notificado solemnemente a Italia y a Etiopía, de que deben abstenerse de ir a la guerra.

Al mismo tiempo se constituyó en comisión para redactar un informe con las recomendaciones para el arreglo del conflicto africano y para estudiar, mientras tanto, «si puede hacerse algo para garantizar la paz».

Si cualquiera de las dos naciones iniciara las hostilidades antes del día 4 de diciembre, según dice el aviso de la Liga, se considerará que ha realizado un acto de agresión contra todos los miembros de la Liga de las Naciones y esto exigiría la inmediata aplicación de medidas punitivas por los países que forman parte de la sociedad Internacional.

Estos acuerdos, que se tomaron por unanimidad, sin el voto como es natural, de Italia, se adoptaron de acuerdo con el artículo XV del convenio, cuya aplicación se había decidido de antemano.

En los pasillos de la Liga, se hizó una sugestión para mayor garantía de la paz. Consiste en enviar una patrulla aérea de la Liga a Etiopía, la que vendría a ser algo así como «los ojos del convenio» a lo largo de la frontera del reino africano.

Marcel Griaule, experto francés en asuntos etiópicos, cuyo informe sobre las condiciones existentes en ese país se publicó como documento de la Liga, dijo a la Associated Press, que se propone formular una proposición concreta acerca de la creación de esa patrulla aérea en la sesión que celebrará la Comisión del Consejo de mañana.

Los observadores que tenga la Liga en esa patrulla, según dijo, podrían informar exacta e instantáneamente si las hostilidades comenzaran en la frontera, ofreciendo al mismo tiempo al Consejo de la Liga, todos los elementos de juicio necesarios para determinar de cual de los dos países partió la agresión.

Una de las primeras cosas que se tratarán, según se dice en los círculos británicos, será la petición que ha hecho el Emperador Haile Selassie de Etiopía, para que se envíen observadores. Existe, pues, la posibilidad de que con ese motivo se lleve a la práctica la idea de enviar a Etiopía una patrulla aérea.

(El Consejo procederá de acuerdo con el artículo XV del convenio, a realizar un nuevo esfuerzo para solucionar la disputa. Si fracasara, se limitará a rendir un informe. El artículo XV dice que si uno de los miembros de la Liga, recurriese a la guerra con menosprecio de lo que determinan los artículos XII, XIII y XV, realizaría un acto de agresión contra todos los miembros.

(El primer párrafo del artículo XII dice: «Los miembros de la Liga, convienen en que si entre ellos surgiera alguna disputa que pudiera ser origen a una ruptura, someterán la cuestión al arbitraje y a una investigación por parte del Consejo, y prometen que en ningún caso recurrirán a la guerra hasta pasados tres meses desde la fecha del laudo dictado por los árbitros o del informe del Consejo).

Gran significación se concede al breve discurso pronunciado por el Primer Ministro Laval de Francia, en que dijo que Francia apoyaría la aplicación del convenio de la Liga en «su letra y su espíritu». Los delegados creen que ha recibido seguridades de la Gran Bretaña de que en caso de una futura disputa europea insistirá tan firmemente por la aplicación del convenio como l oestá haciendo ahora con ocasión de la disputa italo-etiópica.

En los discursos pronunciados por Anthony Eden, Ministro británico para los asuntos de la Liga de las Naciones, y de Maxim Litvinoff, Comisario de Relaciones Exteriores del Soviet de Rusia, han visto los observadores claras alusiones a las sanciones.

Eden aseguró que «los gobiernos tendrán una oportunidad para considerar si algo puede hacer, y cómo, para salvaguardar la paz».

Litvinoff prometió el apoyo de Rusia para «cualquiera proposición que el Consejo adopte a fin de salvaguardar la paz de Africa, así como de los demás continentes y para mantener el convenio de la Liga».

Después de levantar sus vasos en alto, en un brindis que se registró en la cantina de la Liga, la delegación de Italia abandonó el edificio de la sociedad Internacional.

De esta manera persistieron en su política de no participar en las discusiones cuando a ellas asistan los representantes de Etiopía. Absteniéndose de votar Italia, cree también que mantiene su libertad de acción.

«Italia no se sentará a la misma mesa con Etiopía», declaró uno de los delegados.

El Consejo se reunió en sesión secreta, en vista del fracaso de la subcomisión de los cinco, para redactar una fórmula de paz. Italia, como se recordará, rechazó el sábado el plan de la Liga.

El conflicto con Etiopía -según expresó un miembro del Gobierno italiano- interesa resolverlo a Italia y no a la Liga y no se sabe si Mussolini aplazará sus planes

Cierta Prensa francesa asegura que existen disensiones de importancia en el Gabinete italiano con motivo del pleito con Abisinia y de las consecuencias internacionales del mismo

ROMA, septiembre 26. (AP.)—La proposición de la Liga de las Naciones estableciendo una tregua de tres meses entre Italia y Etiopía fué recibida fríamente esta noche en Roma y en los comentarios se decía que «Italia se reservaba su libertad de acción.»

La armada británica, cuya presencia en el Mediterráneo es causa de grave ansiedad en la capital italiana, no ha logrado modificar las intenciones del Duce respecto al Africa Oriental.

Un representante del Gobierno reiteró que el problema etiópico interesa resolverlo a Italia y no a la Liga. Italia ha «tenido mucha paciencia» mientras el consejo de la Liga buscaba una solución, dijo, pero rechazó la idea de que Italia «escuche» a Ginebra en nada que considere como renuncia a sus derechos a actuar como mejor le parezca.

Los funcionarios del Gobierno nada quisieron anticipar acerca de la idea de la tregua acordada por el consejo de la Liga, pensando acaso que el primer ministro Mussolini contestará a la proposición de la Liga con sus gráficas palabras.

Dicen que desearían ver el informe del consejo de la Liga antes de contestar, pero refiriéndose a la posición frecuentemente expresada por Italia dejaron entender que no ven posibilidad de que Mussolini prometa diferir su expedición etiópica hasta el 4 de diciembre.

La lluvia es lo único que ha logrado hasta ahora mantener a los fascistas en sus campamentos.

La prensa afirma por unanimidad que Italia debe actuar independientemente de la Liga y que el artículo XV, en virtud del cual está procediendo la Liga, no es aplicable a la presente situación.

El «Giornale d-Italia», comentando la decisión de la delegación italiana de abandonar el salón de sesiones en Ginebra, dice:

«Esta abstención es consecuencia adoptada por el gobierno italiano el lógica de la clara línea de conducta 4 de septiembre en sus declaraciones. Desde ese día Italia ha afirmado y ha demostrado claramente que es imposible hallar un arreglo del conflicto por medio de la Liga a causa de que se trata de un problema que está fuera de la jurisdicción de la sociedad de las naciones.

«Las palabras pronunicadas en Ginebra y los acontecimientos ocurridos desde el 4 de septiembre no le interesan. Italia conserva su completa libertad de acción y hará uso de ella de acuerdo con sus intereses y su propio juicio.»

LA PRENSA FRANCESA DICE QUE EXISTEN DISENSIONES EN EL GABINETE ITALIANO

PARIS, septiembre 26. (AP.) — Los funcionarios franceses declararon esta noche que si Italia atacara a Etiopía la Liga de las Naciones no podría evitar la aplicación de sanciones contra Italia.

Creen que el consejo de la Liga de las Naciones sometería a sanciones a la nación agresora por un periodo de tiempo indefinido.

Los periodistas izquierdistas de París dicen que se han registrado disensiones en el seno del gabinete italiano con motivo del pleito italo-etiópico.

El periódico «L-Oeuvre», publica un despacho diciendo que Luigi Federzoni presidente del Senado italiano, había hecho «una valiente crítica de la política del Duce» en una reunión celebrada por el gobierno de Roma el martes.

El mariscal Badoglio, agrega el desacho, en «una visita al Rey durante la noche no ocultó sus preocupaciones acerca del éxito final de los italianos en Etiopía.»

El periódico «Republique» asegura que «el ex-embajador italiano en París, Conde Carlos Sforza, ahora desterrado, es íntimo amigo de Dino Grandi, Embajador italiano en Londres, y no es un secreto para nadie que Grandi está maniobrando con el fin de lograr una transacción.»

El periódico dice que los peligros que amenazan al Duce son: el desempleo, la opinión pública, el Papa, Sforza, Grandi y el general Italo Balbo.

QUEDO RESUELTO EL PLEITO CARBONERO EN LOS ESTADOS UNIDOS

WASHINGTON, septiembre 26. (A. P).—Entre productores y mineros se ha llegado a un acuerdo para poner fin a la huelga carbonera el próximo martes primero de octubre, y los representantes del gremio anunciaron que los obreros regresaran al trabajo ese día.

El acuerdo, en que se conceden distintos aumentos de los salarios, fué logrado por la Comisión de Salario de los Apalaches después de cuatro días de casi constantes negociaciones.

Aún tiene que ser aprobado por la Conferencia de Salarios y las diferencias entre los operadores acerca de los salarios, impidió la redacción del contrato, lo que, según algunos de ellos, no impedirá la terminación de la huelga.

Mr. Roosevelt va al Oeste en viaje de campaña electoral

Se supone que el discurso más importante del viaje lo pronuncie en San Diego

WASHINGTON, sept. 26. (AP).— El Presidente Roosevelt, acompañado de los secretarios Ickes y Jopkins, sus ayudantes y su médico, el Dr. Ross McIntire, del Cuerpo Sanitario de la Armada; su esposa y los secretarios de la Casa Blanca, partieron rumbo a San Diego, para participar en los actos de la Exposición Internacional del Pacífico. Durante todo el día de hoy, el jefe del Ejecutivo estuvo consultando con sus consejeros sobre temas de gran importancia, que merecerán un comentario presidencial en los discursos que pronunciará el sábado en Fremont, Nebraska, sobre la situación agraria, en Boulder Canyon Dam (el lunes a las dos de la tarde), en San Diego y en otro paraje que aún no se ha señalado.

Luego de estar en San Diego, visitando la Exposición del Pacífico, el Presidente, en el crucero «Houston», emprenderá el regreso por el Atlántico a Washington.

El Presidente tratará en esos discursos de las posibilidades electorales de 1936, de la legislación agraria y acaso del problema internacional. Se cree que el discurso más importante lo pronunciará en San Diego.

ACTUALIDAD INTERNACIONAL

SE ha invocado el artículo XV del Pacto de la S. de las N., en el litigio italo-etiópico. Se habla de sanciones contra Italia, de fijar plazos para que la guerra no estalle, etc., pero todos olvidan que la ejecución de las sanciones del artículo XVI no esté reglamentada y que en verdad se deja al albedrío de cada estado el ponerlas o no en vigor, según convenga a sus intereses nacionales. Lo más que se ha logrado por tales sanciones es apartar al estado agresor de los beneficios del tratado de la S. de las N., la cual, a su vez, se ha visto privada de la cooperación del irradiado. Japón violó el convenio y China sólo obtuvo una reparación platónica de la Liga, perdiendo a manos del invasor cuatro provincias, dos territorios nacionales y gran parte de su soberanía sobre otros.

EL 27 de agosto de 1928, el Japón e Italia entre otros signatarios, acordaron suscribir el tratado Briand-Kellogg contra las guerras, renunciando a ellas solemnemente, «como instrumento de política nacional». Empero, como en ese tratado no se definió ni se adoptó un principio jurídico sobre las guerras justas e injustas (cuestión de derecho natural tan antigua como el mundo), la Gran Bretaña ha quedado en situación de mantener su vieja política de «solvitur ambulando», dentro de la cual decide a la medida de sus conveniencias e intereses.

LO que hay de verdad en el fondo es que el convenio de la S. de las N., no es sino una reproducción más elaborada de la Santa Alianza, destinada a imponer la liquidación de la guerra y de mantener la perpetuidad de los tratados de 1919. Si esa coalición no existiera, habría en Europa muchos estados que ya se habrían desmoronado o que habrían sido destruídos por sus vecinos de raza guerrera. Las condiciones imperfectas de la paz, en que tanta responsabilidad tuvo la Gran Bretaña, habrían de conservarse por instrumento del «Covenant», que quiere emplearse ahora a modo de palanca para meter en danza a otros pueblos en defensa y apuntalamiento del Imperio Británico. Actualmente, Alemania no es miembro de la S. de las N., ¿qué procedimiento se seguiría en el caso de una agresión sobre el Vístula o el Niemen? ¿Es que hay unos intereses de la paz en Etiopía y otros en el Oriente de Europa? ¿Y en el Danubio?

SUPONGAMOS, por otra parte, que la operación norteamericana sobre Veracruz se registrase en 1935, ¿cuál sería la actitud de la S. de las N. ante las protestas de México? La doctrina de Monroe estaría por sobre la Liga y los Estados Unidos harían su voluntad.

Algo semejante sucede con el Tratado Briand-Kellogg. Se ha pretendido, como en el caso del pacto de la S. de las N., darle un carácter universal, cuando en la época en que se hizo no perseguía más finalidad sino evitar la agresión de Alemania sobre Polonia o Francia o de Italia sobre sus vecinas. Su valor lo hemos visto en el caso de la Manchuria, en el de Leticia y en el del Paraguay. Las naciones signatarias no han dado con ese convenio sino un ejemplo más de su hipocresía, con el mayor descaro.

LA Liga mandó al Japón que se retirase de Manchuria. Respondió afirmativamente... y mandó más tropas, amén de bombardear a Shanghai, a la vista de las escuadras de las potencias garantes de la integridad nacional y de la independencia de China. Luego, siguió avanzando, conquistando, destruyendo tratados, burlándose del mundo entero. Francia defendió el convenio, porque sin él no pueden subsistir sus aliadas del Danubio; pero Inglaterra era a la sazón partidaria de disimular, a despecho de las solicitudes urgentes de Henry L. Stimson y de la tímida concentración naval norteamericana en el Pacífico. Por sarcasmo, resultaba que Stimson, que venía de dirigir la intervención en Nicaragua, se colocaba en la posición de defensor de la soberanía de las naciones.

AHORA mismo, Titulescu ha echado en cara a la S. de las N. el que la Comisión de los Cinco en su informe proponga el establecimiento del protectorado sobre Etiopía, con ventaja indudable para quien domina como la Gran Bretaña a la dinastía choana, en Addis Abeba, y ciertas concesiones territoriales y económicas en beneficio de Italia—cuando la función de la S. de las N. es precisamente cuidar de la soberanía de los estados y de su integridad territorial. ¿Error? ¿Olvido? No, más bien imposiciones. El pacto de la Liga es una meta, el designio de un programa de política internacional, el objeto de la política exterior de las potencias de presa, el ágora donde se reúne el señor con su clientela... Por ello no puede tomarse como garantía de nada y menos de los intereses y aspiraciones de los pequeños ante la ambición de los grandes.

J. L. M.

Churchill dice a Mussolini que mire lo que hace antes de introducir la cabeza en la trampa que es Etiopía

El Emperador abisinio ha concedido ayer autorización a Francia para enviar 180 soldados, regulares con el objeto de custodiar el ferrocarril desde Addis Abeba a Djibouti

LONDRES, septiembre 26. (AP). Winston Churchill, ex ministro de la Guerra y Canciller del Exchequer, en un discurso que pronunció hoy aconsejó al primer ministro Mussolini que pese los riesgos de meter su cabeza en una trampa en Africa y al mismo tiempo advirtió al mundo que no pierda de vista el rearmamento alemán.

Hablando en un almuerzo celebrado en el City Carlton Club, «como probado amigo de Italia», Churchill pronunció las siguientes palabras dirigidas al Duce:

«Arrojar un ejército de cerca de un cuarto de millón de hombres, que comprende la flor de la juventud italiana, sobre las áridas costas de un país situado a dos mil millas de Italia contra la voluntad del mundo entero, sin contar con el dominio del mar, y después de eso embarcarse en lo que bien pudiera ser una serie de campañas contra un pueblo y en regiones que ningún conquistador en cuatro mil años ha considerado dignas de subyugar, es tentar la fortuna de un modo que no tiene paralelo en toda la Historia.

«Día llegará en que Italia tendrá que agradecer a una vieja amiga, como la Gran Bretaña, por haberla ayudado a no caer en lo que pudiera ser una trampa mortal», siguió diciendo Churchill.

El ex miembro del Gabinete recomendó que la Gran Bretaña aumente sus armamentos, diciendo:

«Vivimos en tiempos de una profunda y creciente ansiedad. Alemania se está armando en una escala gigantesca y con una rapidez sin ejemplo. Toda la fuerza del poder de los nazis se consagra día y noche semana tras semana, en los preparativos militares terrestres, marítimos y aéreos.

«El rearmamento de la Alemania nazi debe parecer a cualquiera que tenga sentido de la proporción como el hecho más grande y más sombrio del mundo.

Etiopía autoriza a Francia para que envie soldados a proteger el ferrocarril

ADEIS ABEBA, septiembre 26. AP. Etiopía concedió hoy autorización a Francia para enviar 180 soldados regulares a estepais para custodiar el ferrocarril de Addis Abeba a Djibouti, Somal francés, única vía de comunicación ferroviaria de este país con el mar.

El Emperador Haile Selassie indicó al principio que negaría la petición francesa, pero reconsideró su propósito en vista de la insistencia de los franceses.

Un ruego análogo hecho por Italia fué denegado Los funcionarios del Gobierno arguyen que Italia, en caso de ser beligerante, no necesitaría tal protección, pues los italianos evacuarían por completo el país.

En víspera de las tradicionales fiestas de Maskal, con las cuales se celebra la terminación de las lluvias, el sol brilló hoy en este país.

Un segundo etiópico que participó anoche en la emocionante caza de los leones que se escaparon de parque del Emperador, falleció hoy

El Emperador, que se encuentra apenado por el suceso ordenó que las jaulas sean reforzadas y que se aumente el personal encargado de cuidarlas para impedir que logre escapar cualquiera de los cincuenta leones imperiales.

El Emperador nombró hoy al teniente Frederick Urrich, aviador alemán que participó en la guerra del Chaco, observador especial e instructor.

Una alianza militar entre Rumanía y la Unión roja soviet

Las juventudes comunistas internacionales también se reúnen en su Congreso

GINEBRA, sept. 26. (AP).—Hanse iniciado ya las primeras pláticas para la concertación de un convenio entre Rumania y la Unión Soviética, similar al que ya existe entre Checoeslovaquia y Moscou, y semejante en todo al que ya pacta a Francia con el Estado rojo. Sábese que Nicolás Titulescu, ministro de Relaciones Exteriores de Rumania, irá pronto a Moscou a suscribir el pacto.

Se ha dicho en los centros de la Pequeña Entente, que aunque en el tratado no se establece que las fuerzas rusas cruzarían la frontera acudiendo en auxilio de Rumania en caso de agresión, si la eventualidad se ofreciera a ella habría de acudirse. También lo mismo se establece en cuanto a la aviación, evitándose así la travesía sobre Polonia.

Se cree que este pacto es de una extraordinaria importancia, puesto que cierra la cadena de los pactos balkánicos y de la Pequeña Entente.

ORGANIZACION JUVENIL ROJA

MOSCOU, sept. 26. (AP).—El Sexto Congreso Universal de la Internacional Juvenil Comunista se reunió hoy con la intención de formar una organización de masas de las «juventudes hostiles a las guerras imperialistas y el fascismo», en el mismo paraje donde se efectuaron las sesiones del VII Congreso del Kominterna.

Los delegados de los Estados Unidos, Gil Green y Claude Lightfoot, fueron electos miembros de la mesa. Acuden representaciones de todo el mundo.

Después de escuchar fervorosamente el discurso del Papa, los 250.000 peregrinos asistentes al VII Congreso Eucarístico de Cleveland recibierou la bendición por radio

El Sumo Pontífice incita con sus palabras al pueblo de los Estados Unidos a la defensa de la causa de la paz mundial. Después de la procesión eucarística acabó el acto

CASTEL GANDOLFO, Italia, Septiembre 26. AP. El Papa Pío, en su despacho de la Biblioteca, pronunció unas palabras por radio destinadas al séptimo congreso nacional eucarístico de Cleveland, Ohio.

El mensaje fué breve, pero su voz temblaba de emoción al referirse al «inexplicable desastre moral y material de las guerras y a sus terribles consecuencias de lágrimas y penas».

El Sumo Pontífice manifestó que hubiera querido estar en Cleveland para unirse a las rogativas en pro de esa paz tan deseada por todos: paz para los que están cerca y paz para los que están lejos; y para pedir al menos una carga menos intolerable para un mundo agotado por los excesos de la gran depresión».

Hablando con entusiasmo del «venerable hermano Joseph Schrembs» de Cleveland y expresando la satisfacción que le produce estar representado por «nuestro amado hijo, el Cardenal Patrick Hayes» el Papa felicitó al Congreso y le impartió la bendición apostólica.

Monseñor Joseph Hurley de Cleveland, americano agregado a la Santa Sede, estaba junto al Sumo Pontífice mientras hablaba Su Santidad. El mensaje fué trasmitido a los Estados Unidos por la estación de radio del Vaticano. Monseñor Hurley ayudó a traducir el discurso al inglés.

El texto del discurso fué:

«Ante vosotros, venerables hermanos y muy amados hijos en Cristo, abrimos nuestros labios y nuestro corazón a vosotros, que llevais el honor del nombre católico en la poderosa república de los Estados Unidos de América, que siempre nos es tan querida en espíritu porque geográficamente está muy lejos.

«Ante vuestra espléndida reunión en Cleveland para la celebración, con el venerable hermano Joseph Schrembs, del séptimo Congreso eucarístico nacional en honor de Cristo Rey y por la salvación de las almas, estamos altamente complacidos no solo de estar representados por nuestro amado hijo Patrick Hayes, nuestro cardenal legado a latere sino que hemos deseado también hablaros con nuestros propios labios, desde el fondo de nuestro propio corazón, y con nuestra voz como si estuviéramos presentes ante vosotros.

«Regocija a nuestro paternal corazón saludar a todos y a cada uno de vosotros, buenos y fieles hijos, y felicitaros en esta celebración eucarística, tan ilustre y tan llena de bienestar para el alma.

«Bien conocemos el espíritu, la fe y el amor, el celo general y la emulación digna de alabanza con que todos habeis ayudado a preparar este magnífico banquete del Rey.

«Con gran vehemencia desearíamos participar con vosotros de la dulzura espiritual de esta rica fiesta, para unir nuestros ruegos de intercesión a los vuestros; para obtener un siempre renovado y mayor aumento de la fe y de la vida y acción católica en la batalla, que jamás recomendaremos bastante, por la rectitud moral y por la modestia y decencia; para estar con vosotros a fin de condenar el inexplicable desastre moral y material de las guerras y sus tristes consecuencias de lágrimas y penas; para implorar esa paz que tanto deseamos para todos: paz para los q ueestán cerca y paz para los que están lejos; y para suplicar al menos una carga menos intolerable para un mundo cansado hasta el agotamiento por los ultrajes de la gran depresión.

«Deseamos finalmente impartir lo que todos vosotros deseais y esperais, nuestra paternal bendición apostólica, a todos y cada uno de vosotros, y con alegría en el corazón hacemos extensiva esta bendición a vuestra gran república y a sus gobernantes.

«Por tanto: por las oraciones y méritos de la Santísima Virgen María, siempre virgen, del bendito San Miguel Arcángel, del bendito San Juan Bautista de los Santos Apóstoles San Pedro y San Pablo y de todos los Santos, os bendigo en nombre de Dios Todopoderoso, Padre, Hijo y Espíritu Santo, por los siglos de los siglos. Amén».

TERMINO EL CONGRESO EUCARISTICO DE CLEVELAND

CLEVELAND, septiembre 26. AP. El cardenal arzobispo, Hayes, de New York, impartió la bendición papal a los 250.000 peregrinos que se reunieron en el «Lakeside Stadium» en ocasión del VII Congreso Eucarístico Nacional; los fieles también recibieron la bendición de los Apóstoles, que sobre ellos derramara, por radio, el Santo Padre, Pío XI, en una transmisión por radio.

Luego el Sumo Pontífice dirigió en latín una homilia a los confesantes que oyeron con piadosa unción sus palabras incitando al pueblo de los Estados Unidos a la defensa de la causa de la paz mundial. En toda la ciudad, mediante amplificadores, se escuchó la voz del Pontífice máximo.

Luego del acto, se celebró la procesión eucarística en el Estadio, terminando el Congreso.

EL INFIERNO DANTESCO

LAS resoluciones de la Sociedad de las Naciones no han estado siempre basadas en la justicia. En Ginebra se hace lo que se cree conveniente, pero no se hace justicia. Los funcionarios de la Liga lo reconocen. La quinta comisión política de la S. D. N. lo ha admitido oficialmente en su reporte sobre el «status» de Montenegro. Lo que la Liga ha hecho con Montenegro dista mucho de ser justo. La Legación de China en la Habana no lo ignora.

Otros ejemplos de actos de injusticia por parte de la Liga pudieran citarse. Son numerosísimos. Se llenaría esta página.

Nadie ignora el hecho de que la Liga negó al Japón el uso de la legítima defensa por el acuerdo de la asamblea de febrero de 1933. Los lectores de este periódico han tenido oportunidad de leer mi artículo, titulado «¿Quién tiene la razón: la Liga o el Japón?», y muchos otros publicados en la misma época, demostrando con lujo de detalles cómo el gobierno de Tokío se vió obligado a recurrir a los medios de legítima defensa para asegurar la importación de víveres. Tales importaciones son esencialmente indispensables al Japón. Esta potencia tomó al principio solamente medidas pacíficas para asegurar su regularidad. Estas medidas no fueron suficientes ante el boycot continuado de los chinos.

Supongamos que el Japón hubiese apelado al Tribunal Permanente de Justicia Internacional. Es seguro que en tal caso el referido Tribunal hubiera dado al Japón toda la razón. Pero el pueblo japonés, que tiene tanto derecho a la vida como cualquier otro, no hubiera estado satisfecho con un mero fallo del Tribunal de La Haya, por justo que fuese. El pueblo japonés lo que quiere es tener comida suficiente.

La recta actitud del Imperio japonés ha sido aprobada ya por la opinión pública, juez supremo del mundo. Lo demuestra el hecho que todas las naciones están realizando operaciones comerciales con el Manchukuo de modo muy satisfactorio, mientras que tales operaciones con los Estados Desunidos de la China son en extremo difíciles, debido al caos, a la anarquía y a la corrupción allí reinantes. Todos los que han tratado de hacer negocios en la región conocida con el nombre de China, han encontrado la puerta abierta para entrar y cerrada para salir.

El comercio japonés había entrado en la denominación geográfica, llamada China. No podía salir. Se quedó.

La China carece de un gobierno central salvaguarda del derecho de gentes. Por esta razón no es la China todavía una nación. Si la Sociedad de las Naciones—por una vez—quisiera ser justa, tendría que acordar su separación inmediata como Estado miembro.

¿Qué cosa se ganaría con tal medida?

El pueblo chino, tan trabajador y simpático, tan deseoso de hacer válido su derecho de gentes y de escapar de su infierno dantesco, pediría a grandes gritos la formación de un gobierno central respetable, al ver desacreditados los numerosos «gobiernos» actuales que sólo han servido para oprimir a la mayoría y para enriquecer a unas cuantas personas.

El tipo de pacifismo originado por mi se basa en el mantenimiento del derecho de gentes y no en el sostén de gobiernos corrompidos y tiránicos, aun cuando éstos, por razones de conveniencia, sean injustamente respaldados por la actual Sociedad de las Naciones, la cual, como toda creación humana, dista de ser perfecta. Pero el derecho de gentes es casi desconocido en China. Se ha visto cómo en aquel país, que en el año 1931 expendió el 87 y medio por ciento de sus ingresos en gastos militares con el supuesto fin de guardar el orden y mantener en vigor el derecho de gentes, desde hace años reina un estado de caos y anarquía en parte causado, precisamente, por los militares encargados de impedir las violaciones del derecho individual.

Los que estamos haciendo esfuerzos para construir bases sólidas para la tercera civilización, creemos que para los intereses de la paz en general es importante crear—por convenio mundial—una institución guardadora del derecho de gentes, comprometiéndose los países firmantes de este convenio a abrir sus fronteras para dar toda clase de facilidades a cualquier investigación que quisiera hacer la institución antes referida, obligándose a la vez a dar curso a cualquier denuncia hecha en condiciones previamente determinadas.

Es natural que los representantes de gobiernos de determinados tipos «se indignen profundamente» ante tales proyectos, pero los cuatrocientos millones de chinos oprimidos, los esclavos de Etiopía, los ciento sesenta millones de rusos tiranizados y las innumerables víctimas—de todas nacionalidades—de la corrupción y de la indebida concentración del poder político, saludarán con entusiasmo la nueva bandera de la libertad y justicia, ya izada sobre el mástil de mi pacifismo.

Habana, sept. 25 de 1935.

Fredrik NORMAN.

En la Universidad de México quedaron abiertas las clases

Obreros y campesinos han declarado la huelga a las películas de Estados Unidos

MEXICO, D. F. septiembre 27. (A. P.)—Hoy se reanudaron las clases en la Universidad Central de México, iniciándose a la vez las gestiones del nuevo Rector, Luis Chico Goerne, para procurar los fondos necesarios a la conservación de la actividad académica. La Universidad fué clausurada hace tres semanas al renunciar el Rector, doctor Fernando Ocarranza, por no haber hallado ni los fondos ni la cooperación necesaria en las autoridades, que intentaban sacrificar la autonomía docente al apoyo oficial.

El Rector intentará la reorganización plena de la institución, una de las más antiguas de América.

HUELGA EN LOS CINES NORTEAMERICANOS DE MEXICO

MEXICO, S. F., septiembre 27. (AP.).—La Confederación de Obreros y Campesinos ha declarado una huelga general en los cinematógrafos que exhiben cintas norteamericanas, en protesta contra los distribuidores de las mismas, que habían amenazado con retirarse del mercado mexicano si no les reducían las tasas.

M.E.C.D. 2016

No publicaremos ningún trabajo que no sea realizado por nuestros fotógrafos, que estarán debidamente identificados con el carnet del Diario de la Marina

DIARIO DE LA MARINA

LA HABANA, VIERNES, 27 DE SEPTIEMBRE DE 1935

SUPLEMENTO DIARIO EN ROTOGRABADO; DE ACTUALIDAD MUNDIAL TELEFONO M-3775

LA SENSACIONAL PELEA DEL AÑO: BAER-LOUIS

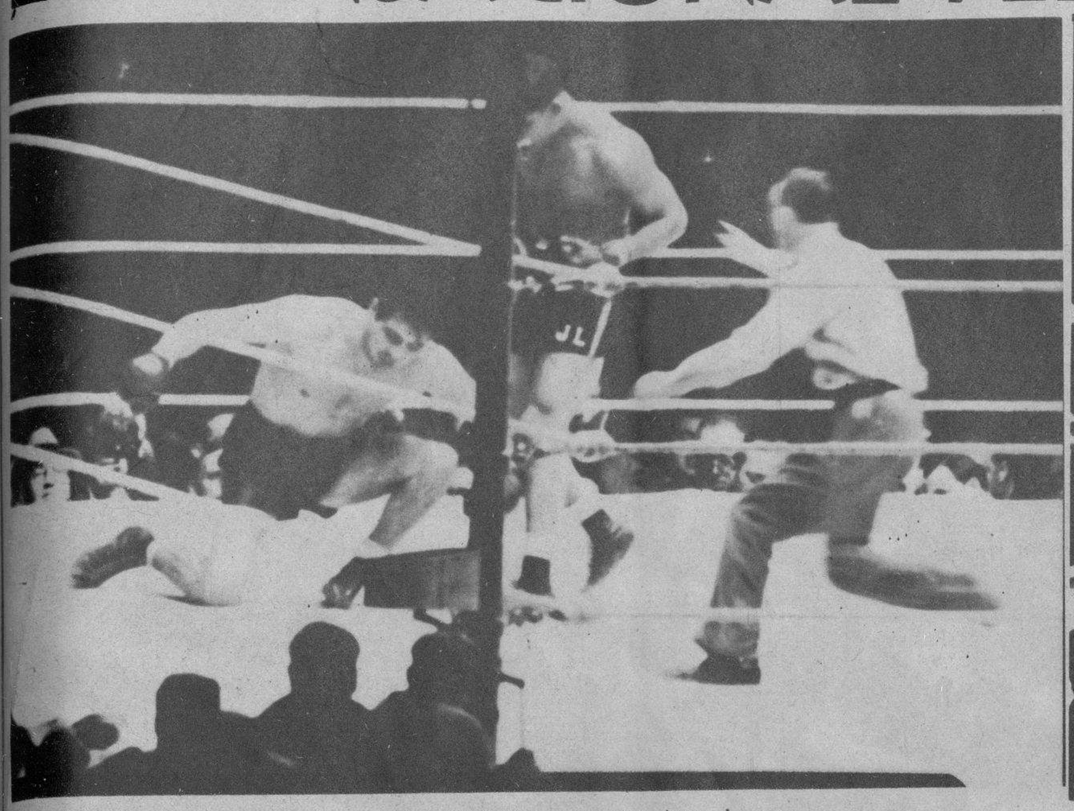

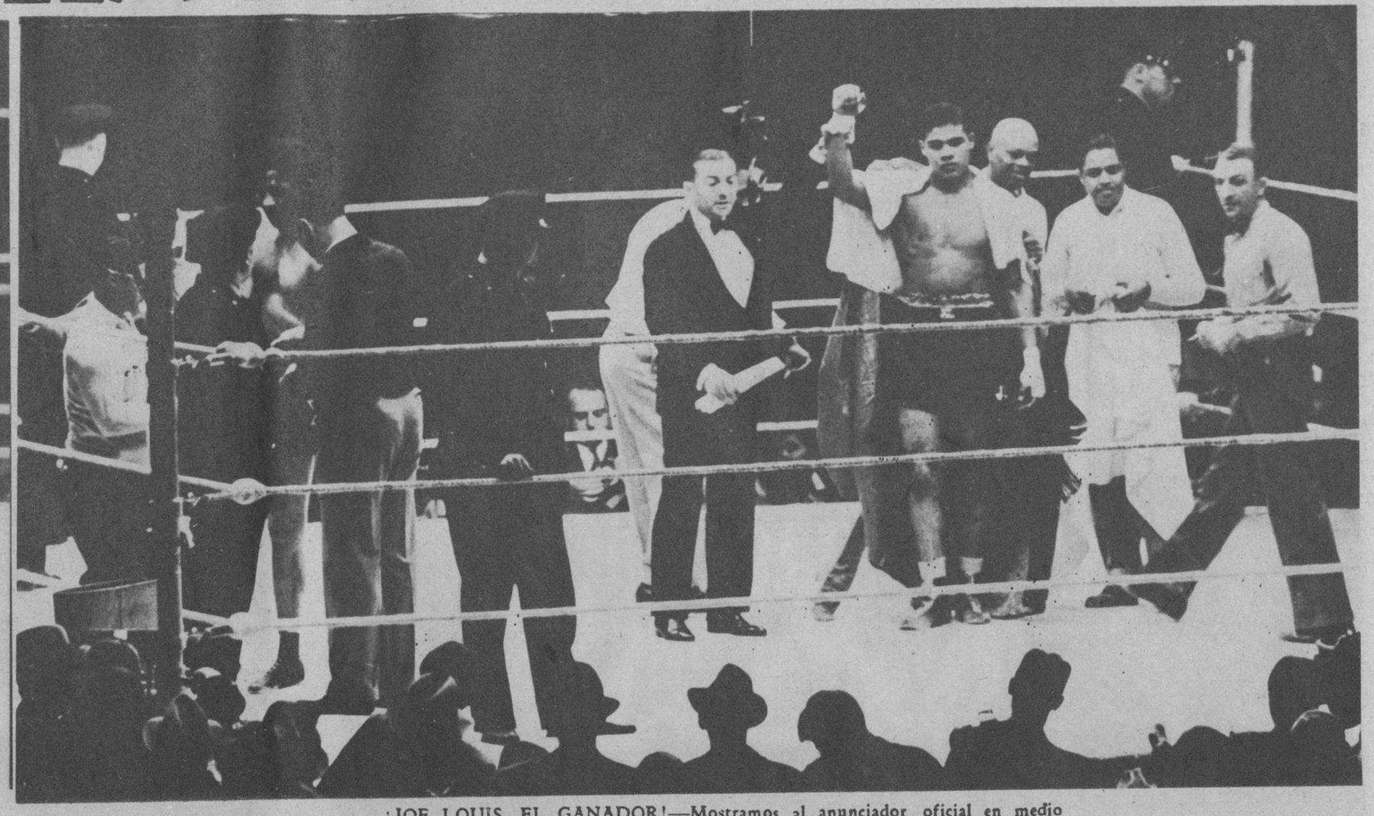

DESDE QUE COMENZO la pelea, los 95.000 fanáticos que presenciaron el encuentro se dieron cuenta de la superioridad de Joe Louis. Baer, con el rostro sangrante, los ojos medio cerrados por la contundencia de los golpes que recibía sin cesar, caía repetidas veces en el curso de la pelea para no levantarse más al finalizar el cuarto round de un match concertado a quince (Foto Wide Wide)

¡JOE LOUIS, EL GANADOR!—Mostramos al anunciador oficial en medio del "ring" levantando la diestra de Louis, que prácticamente desbarató a Max Baer, el "play-boy" de Manhattan. En una esquina, aun "groggy" por los efectos de la paliza, vemos a Baer comentando con sus "seconds" la amarga derrota (Foto Wide Wide)

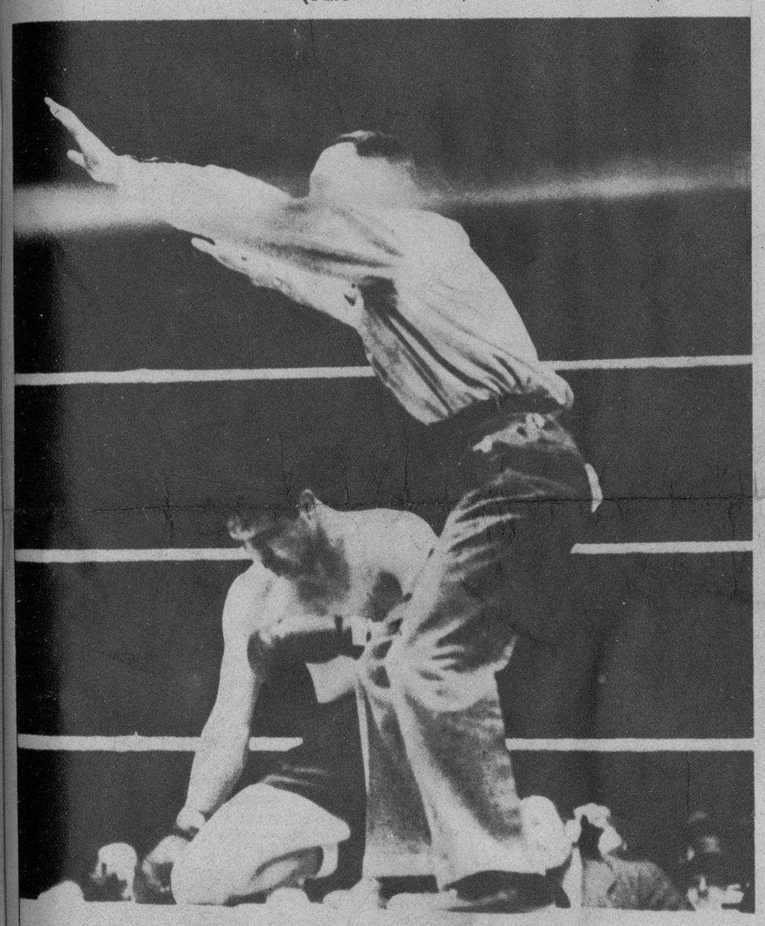

ABATIDO POR LOS golpes de Joe Louis, en el rostro la expresión del que se sabe derrotado, de rodillas en la "lona", espera Max Baer el conteo de los diez segundos que le quitaron el chance de enfrentarse nuevamente con Jimmy Braddock, el campeón del mundo (Foto Wide)

POCOS MOMENTOS antes de que el gran Joe Louis se presentara en el "ring" de Yankee Stadium, contrajo nupcias con Marva Trotter, una muchacha estenógrafa, con la que llevaba seis meses de relaciones amorosas. En la foto vemos a la pareja poco después de la ceremonia (Foto Wide)

PERDIDA LA NOCION de ser, "groggy", inconsciente por el reiterado y bárbaro ataque de Louis, Baer —un día ídolo— se dirige, acompañado por Jack Dempsey, su "second", hacia la esquina donde recibe masaje con el objeto de revivirlo. Todo fué inútil: en el cuarto "round" caía para no levantarse (Foto Wide Wide)

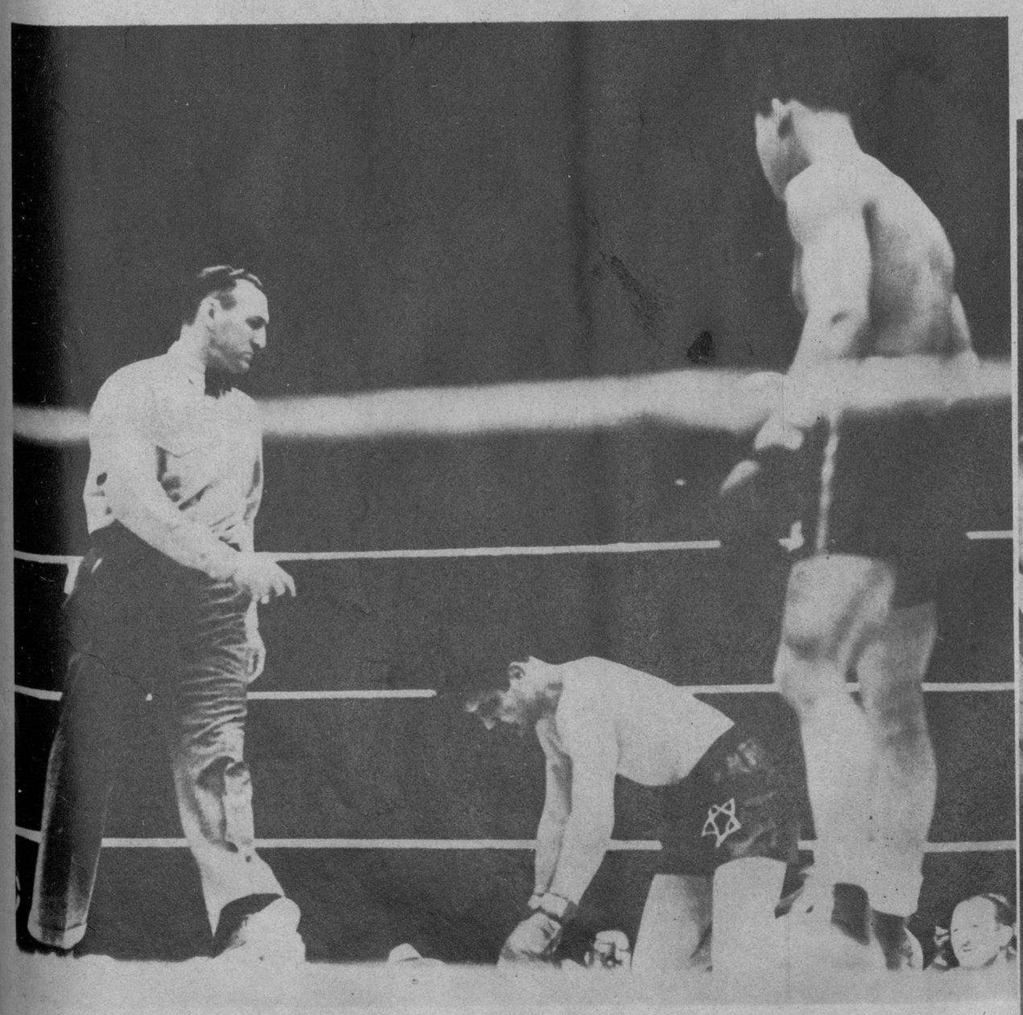

UN GOLPE CERTERO, contundente, rápido a la quijada y he aquí a Baer "besando la lona". Esta caída fué la tercera y última vez que cayó el "play-boy" de Manhattan para perder a manos del formidable Joe Louis (Foto W.)

TODO EL BARRIO de Harlem se trasladó al Yankee Stadium para ver cómo vencía de manera fácil a Max Baer el representante de la raza de color, Joe Louis, ex bombero de Detroit y futuro campeón, según los críticos (Foto W.)

M.E.C.D. 2016

MUNDIALES

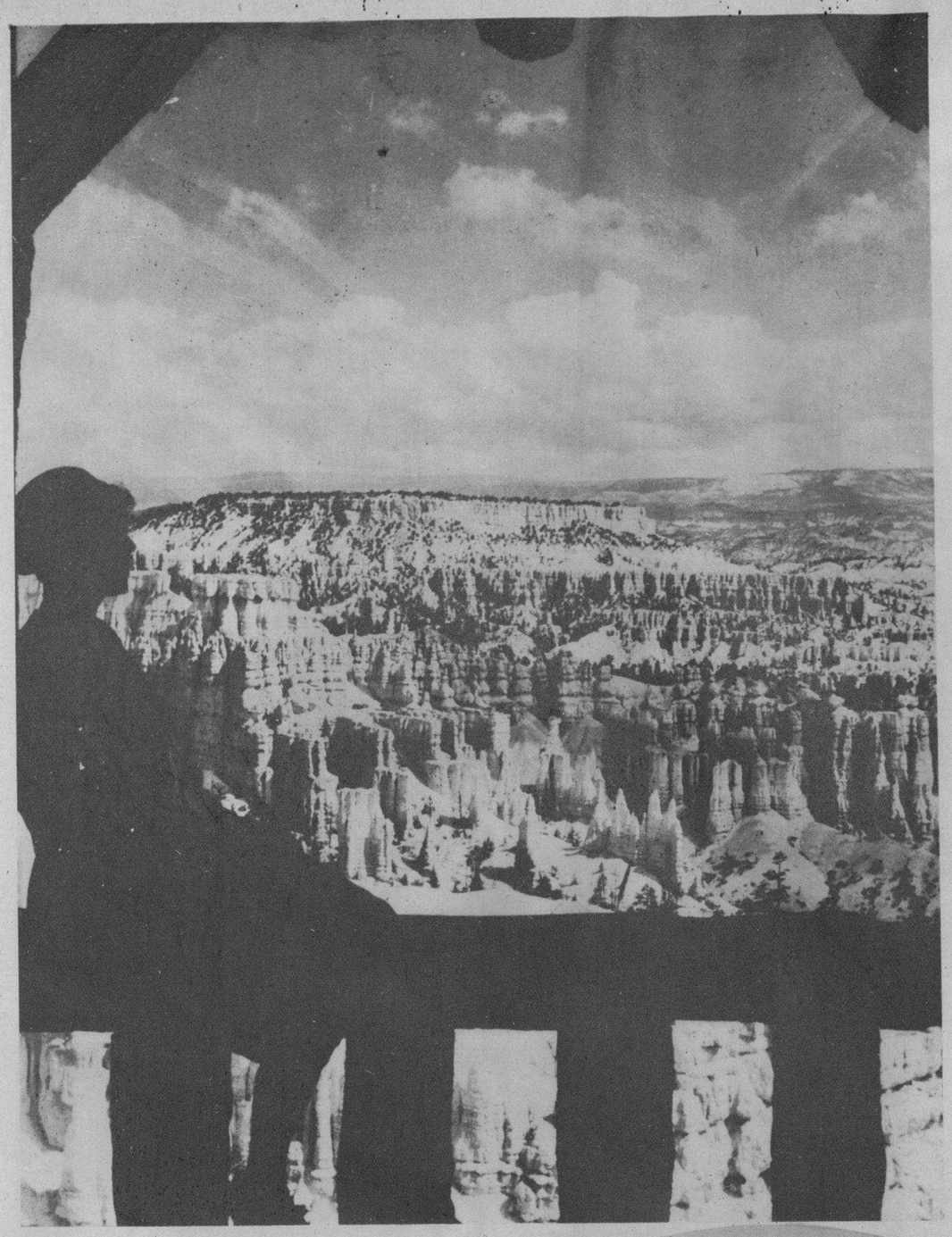

FOTOGRAFIA en la que puede el lector ver cómo la propia Naturaleza produce colosales figuras escultóricas. Todo viajero que llegue hasta el Parque Nacional, enclavado en el Estado de Utah, puede contemplar estas maravillosas escenas naturales (Foto Wide)

PRIMERA sesión plenaria de la décimo sexta Asamblea de la Liga de las Naciones efectuada el 9 de septiembre de este año. La Delegación cubana aparece casi en el centro de esta foto, en la que se pueden ver a los doctores Cosme de la Torriente, Guillermo de Blank y Gabriel de la Campa (Foto Wide)

LA VIUDA Y SU HIJA. —He aquí a la señora Leonard Koenecke y su hija Anne, esposa e hija de Leonard Koenecke, jugador de los "Dodgers" del Brooklyn, que recibió la muerte cuando viajaba en un aeroplano cerca de la ciudad de Toronto. El citado jugador, que había bebido con exceso, tuvo un ataque de locura y atacó a los pilotos del aeroplano, viéndose éstos en la necesidad de darle muerte para evitar una segura catástrofe y la muerte de todo el pasaje (F. W.)

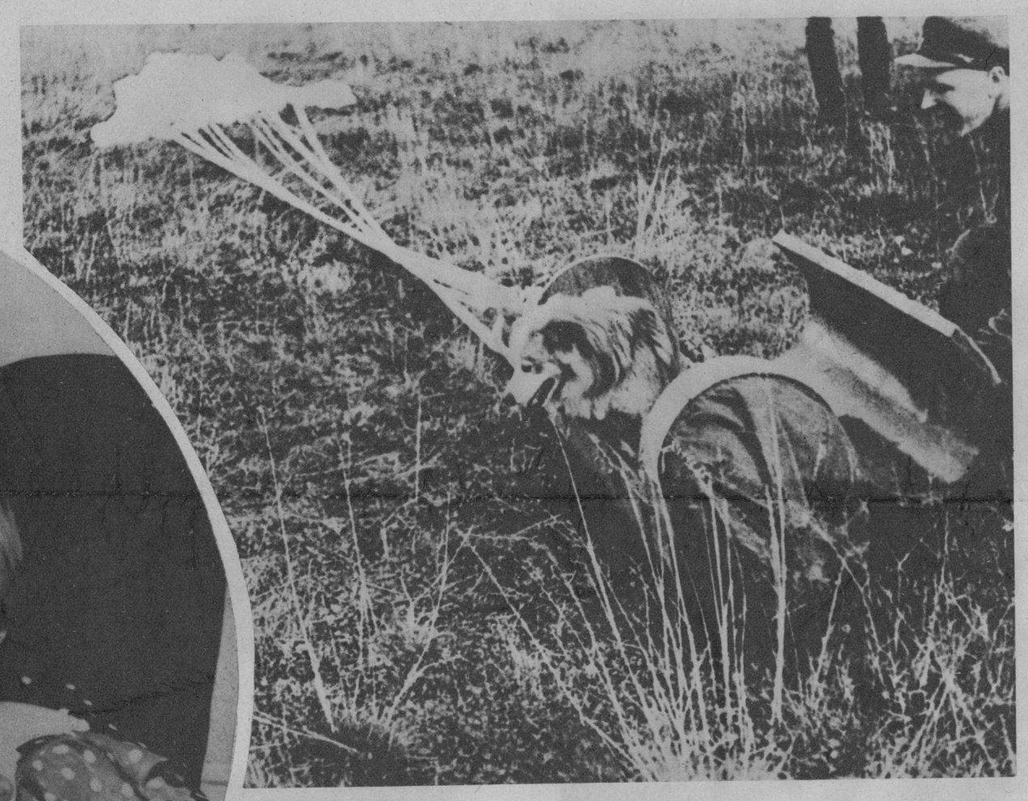

EL LANZAMIENTO desde un aeroplano con un paracaídas de un "perro de servicio militar" fué probado satisfactoriamente por el Cuerpo de Aviación de la Rusia Soviética. El perro es colocado en una caja cilíndrica, es lanzado, y cuando ha recorrido unos cuantos metros en el espacio, el paracaídas se abre automáticamente. Tan pronto como el recipiente donde viaja el perro toca tierra, éste se abre y el can sale ileso de la aventura (Foto Wide)

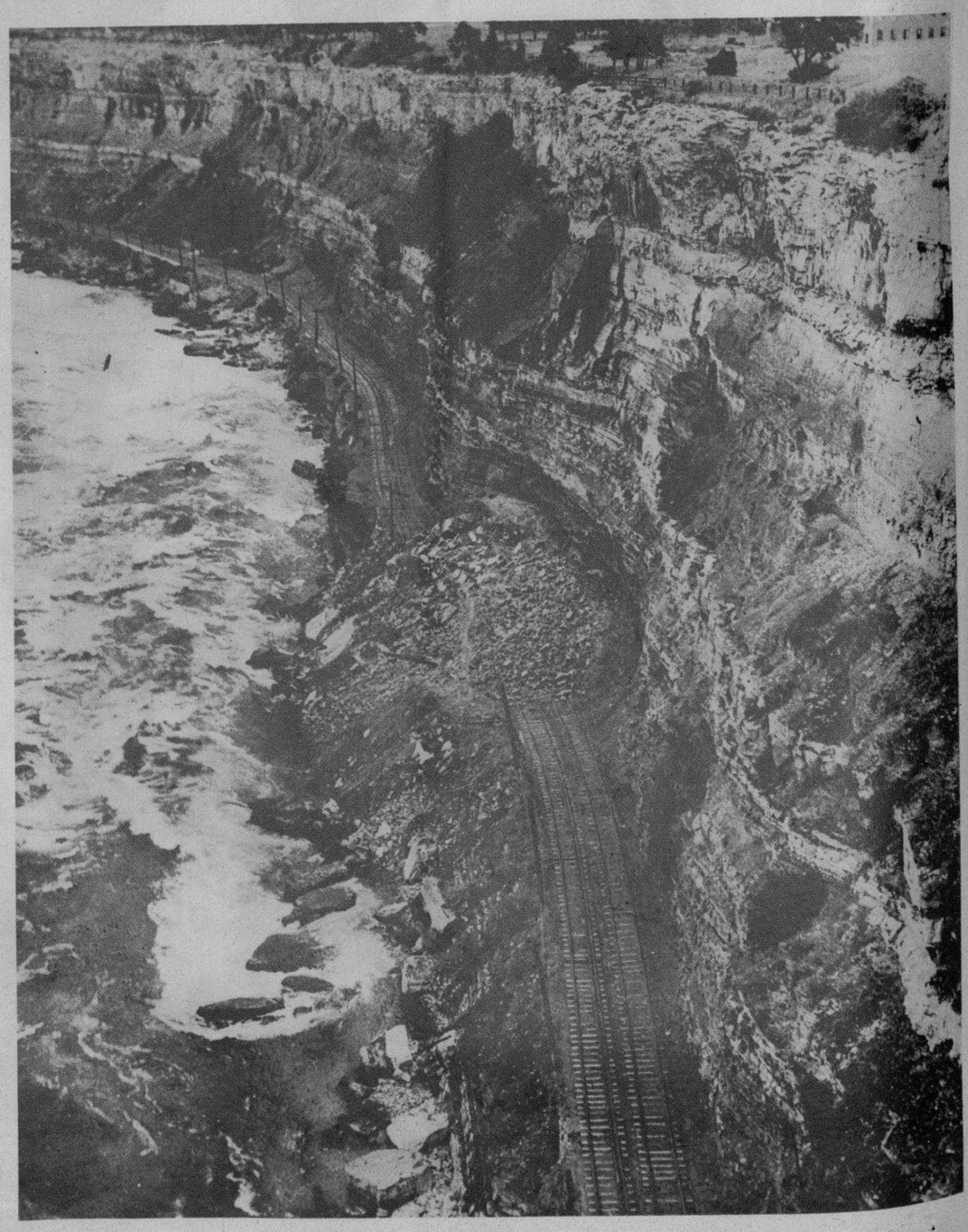

UNA GRAN mole de tierra, que se calcula en más de diez mil toneladas, se desprendió de un acantilado de las cataratas del Niágara sobre la vía ferrea que la bordeaba. Las rocas, algunas tan grandes como un tranvía hicieron muchos desperfectos y el tránsito del ferrocarril quedó paralizado (Foto Wide World)

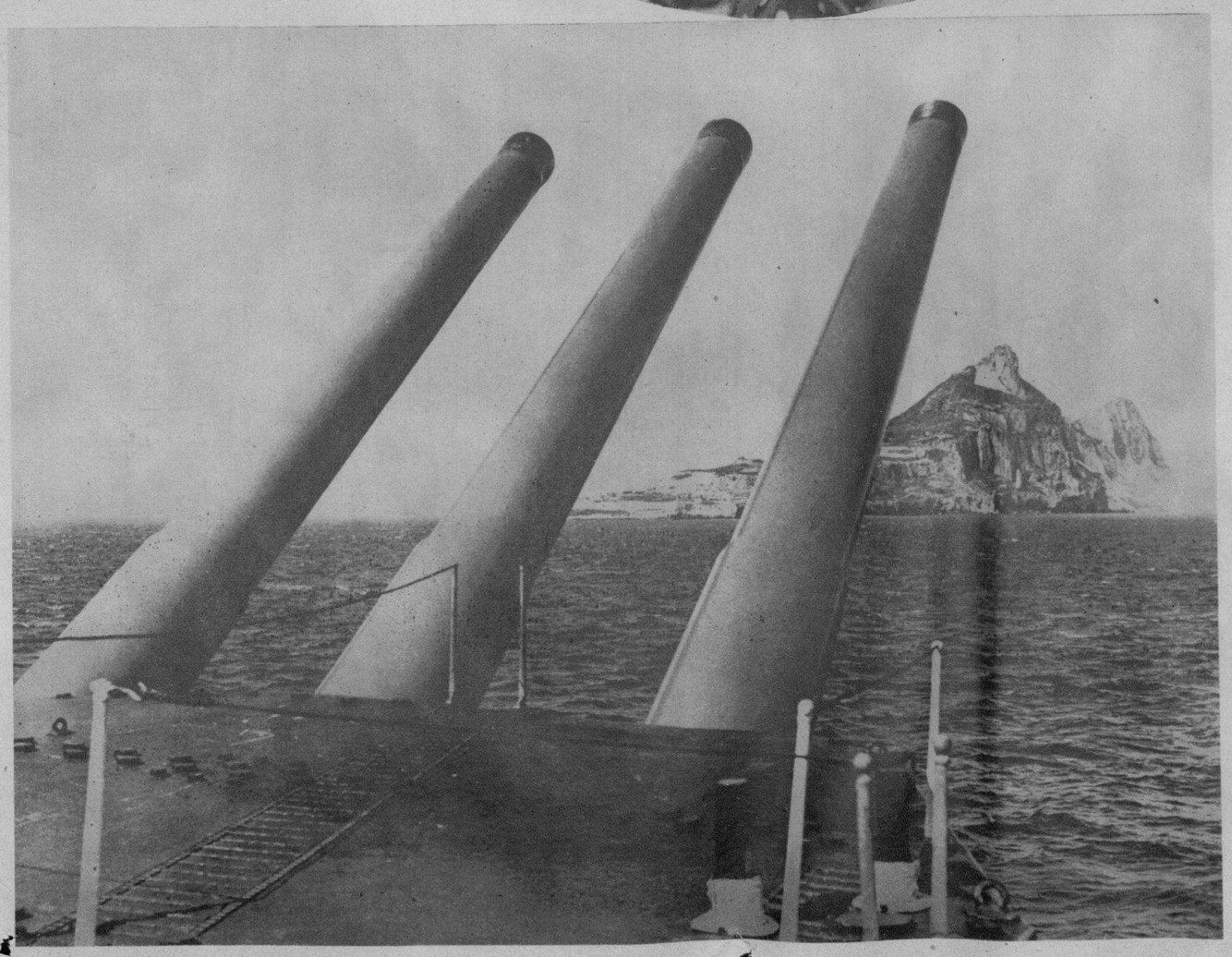

LOS TRES cañones poderosos de uno de los más grandes barcos de la Marina de Guerra de la Gran Bretaña—el "Hood"—en un ángulo amenazador, cuidan la entrada del estrecho de Gibraltar, a donde el Almirantazgo inglés ha enviado la mayor parte de la Escuadra del Atlántico. Al fondo, majestuoso, el Peñón (Foto Wide World)

M.E.C.D. 2016

EL CINE AL SERVICIO DE LA HISTORIA

UN EXTRAÑO RITO RELIGIOSO. —Los Códigos religiosos de los babilónicos estipulaban que toda mujer, una vez en su vida, debía concurrir al Templo y dejarse abrazar allí por un forastero. Según los historiadores griegos, ni aun las más nobles damas estaban exentas de la práctica de este extraño rito. El forastero, después de estrechar entre sus brazos a la dama que apetecía le arrojaba una moneda, la cual era recogida, sin demora, por un sacerdote y considerada, desde ese momento, como sagrada reliquia. Gloria Swanson es la actriz que aparece en la foto caracterizando a una mujer babilónica. — (De una foto Param.)

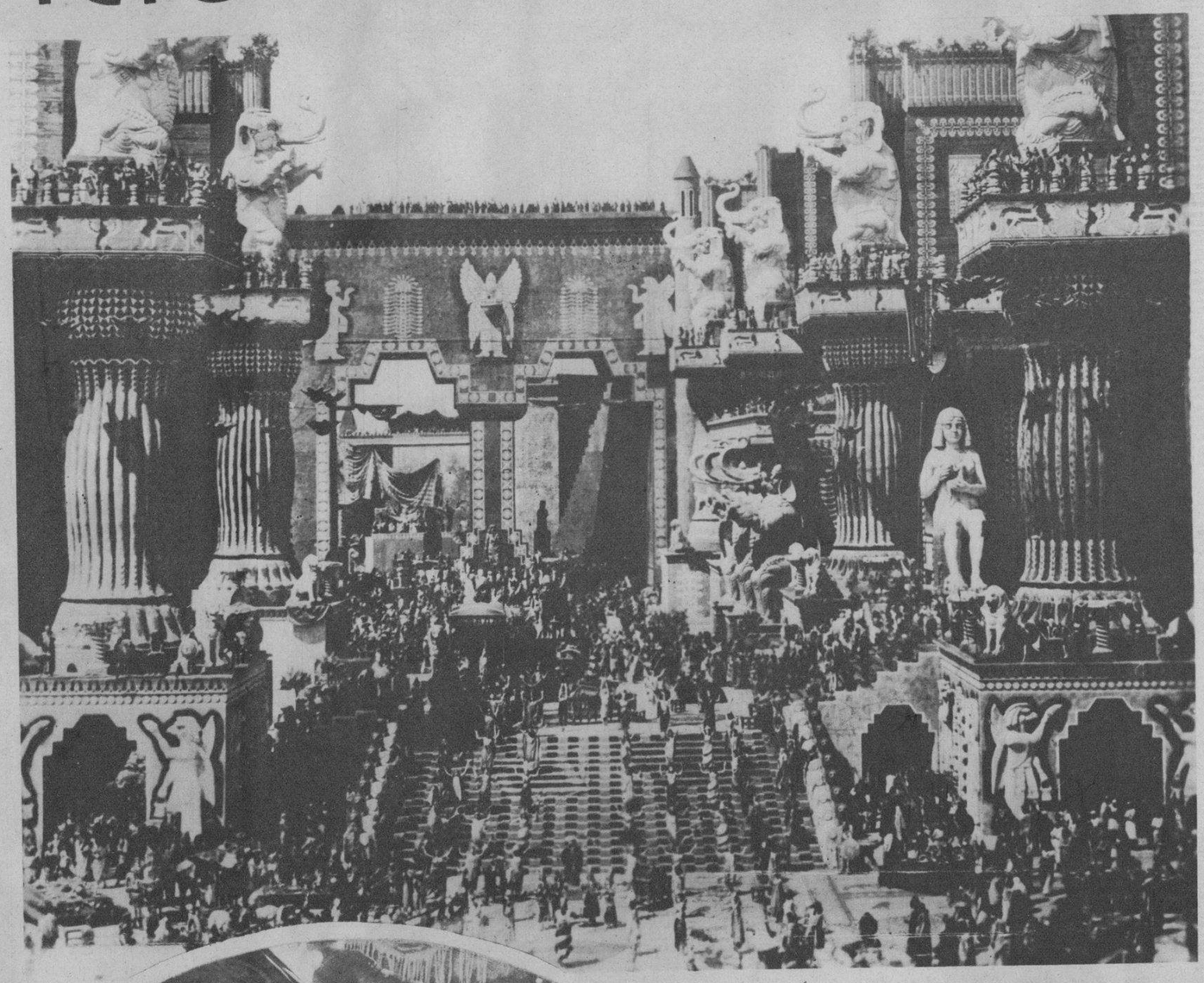

CIRO, EL GRANDE.—El hombre que conquistó a Babilonia era un heroico príncipe que amaba fervorosamente a su patria. Libertó a los judíos del cautiverio de los babilónicos. Cuando los hebreos regresaron a su patria su Teología se había enriquecido con el Diablo de los Persas, como símbolo del Mal. En la foto aparece George Siegmann en una feliz personificación del caudillo persa ➡

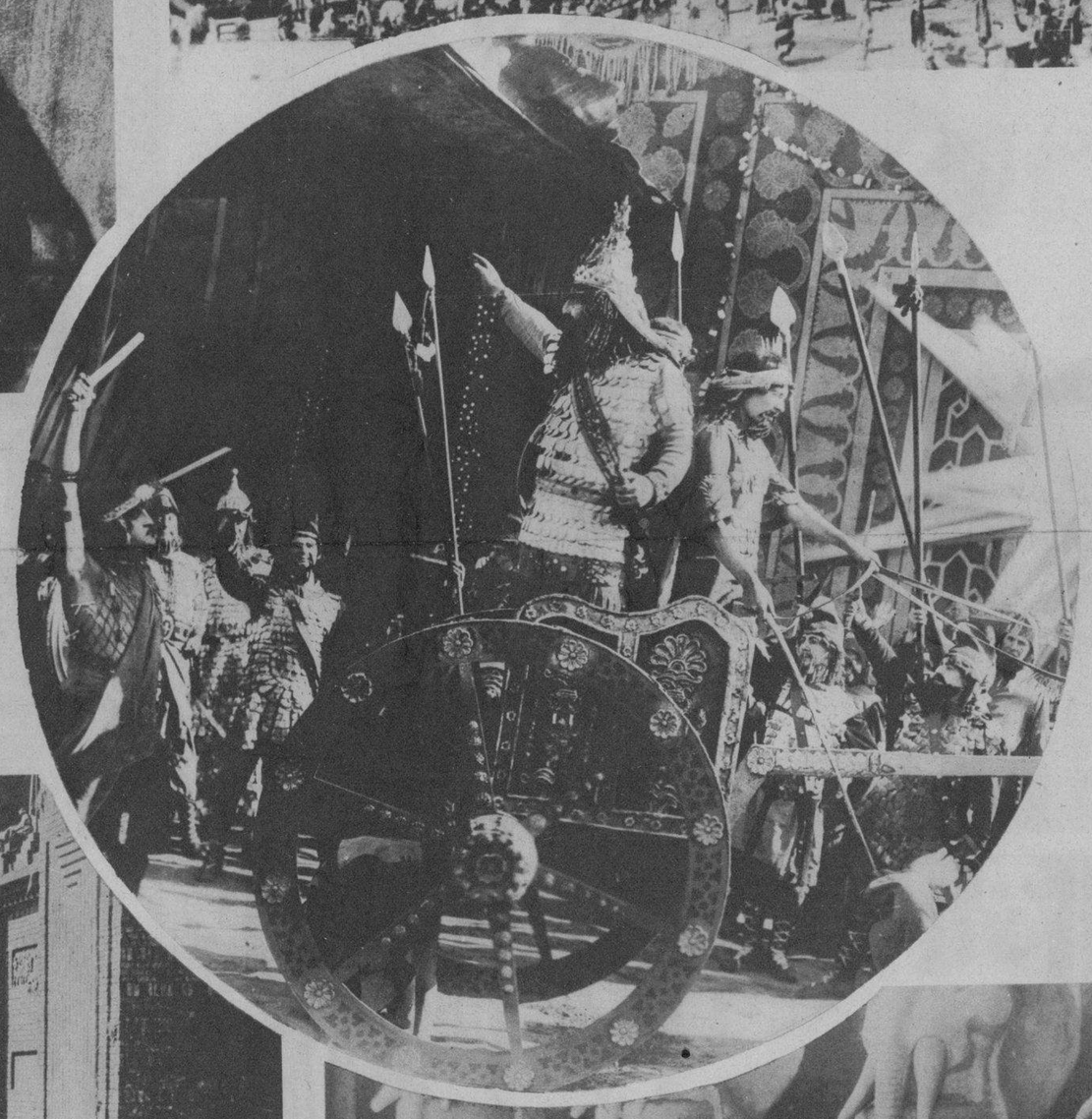

EL IMPERIO BABILONICO.—Después de Asiria vino Babilonia. Fué fundada por los Caldeos, pero en realidad no era sino la continuación de un reino babilónico más antiguo, pero que hasta la caída de la Asiria (806 A. C.) no pudo consolidarse. Su existencia como imperio de primer orden fué corta pero muy movida. Ciro, el caudillo persa, la destruyó en 539 A. C. El más insigne de los monarcas babilónicos fué Nabucodonosor. Quiso que de su nombre quedara un recuerdo imperecedero y humilló a Egipto, a Judea, a Tyro y a Siria. Después quiso él mismo dar ejemplo de humildad a sus súbditos.. Esto ocurrió cuando tuvo la extravagancia de echar a andar en cuatro patas y ponerse a comer yerba. Nabucodonosor echó abajo varias ciudades para darse el gusto de reconstruirlas con mayor suntuosidad. Cansado de oir que los Medas ensalzaban de continuo el clima maravilloso de su país, ordenó que dentro del recinto citadino fueran construídas unas elevadas terrazas las que hizo cubrir luego de exuberante vegetación. Estas terrazas recibieron el nombre de Jardines Colgantes de Babilonia y constituyeron una de las maravillas del mundo antiguo. Para evitar que la humedad de las plantas dañara la estructura de las torres en que estaban asentadas las terrazas, inventó un sistema de desagüe en cuya ejecución trabajó personalmente. Sobre los muros de un palacio tan profusa y fastuosamente decorado como el que aparece en la foto, fué que una mano misteriosa escribió las enigmáticas palabras "Mane, Técel, Fáres", que profetizaron la destrucción del Imperio.—(De "Intolerancia", D. W. Griffith)

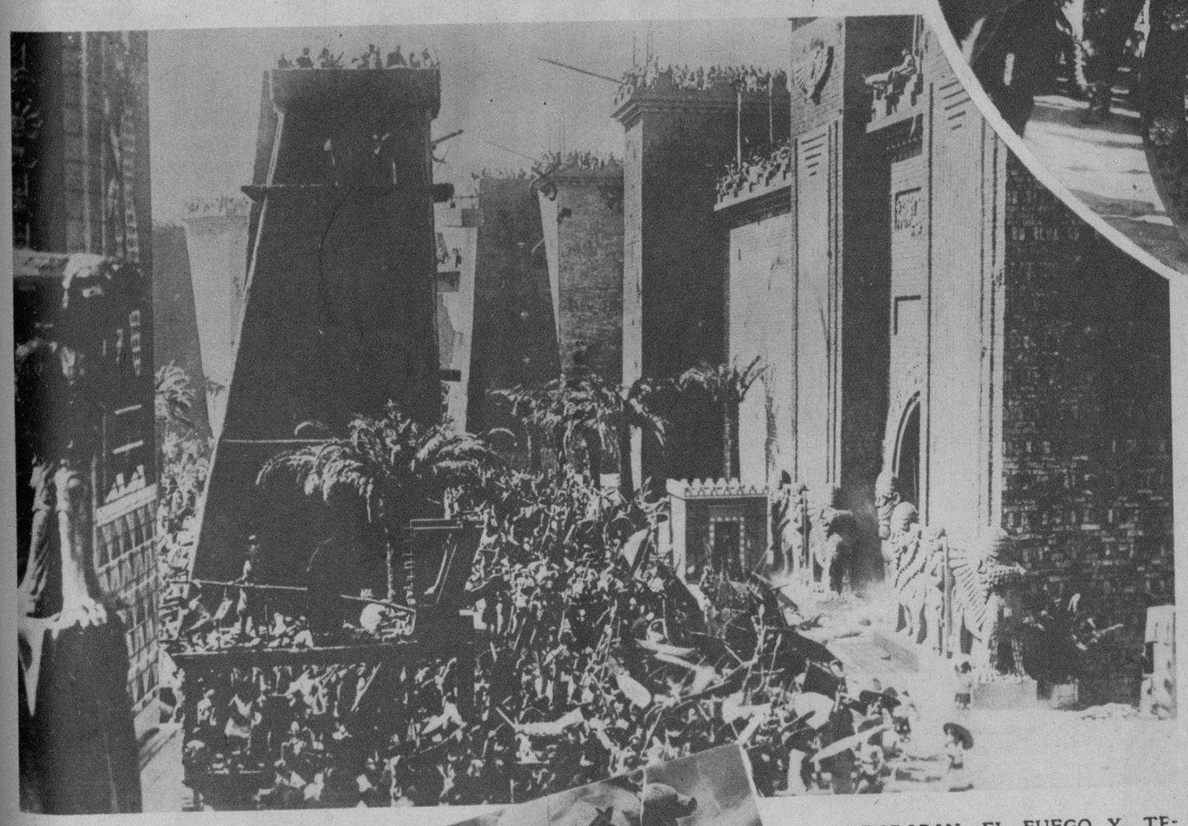

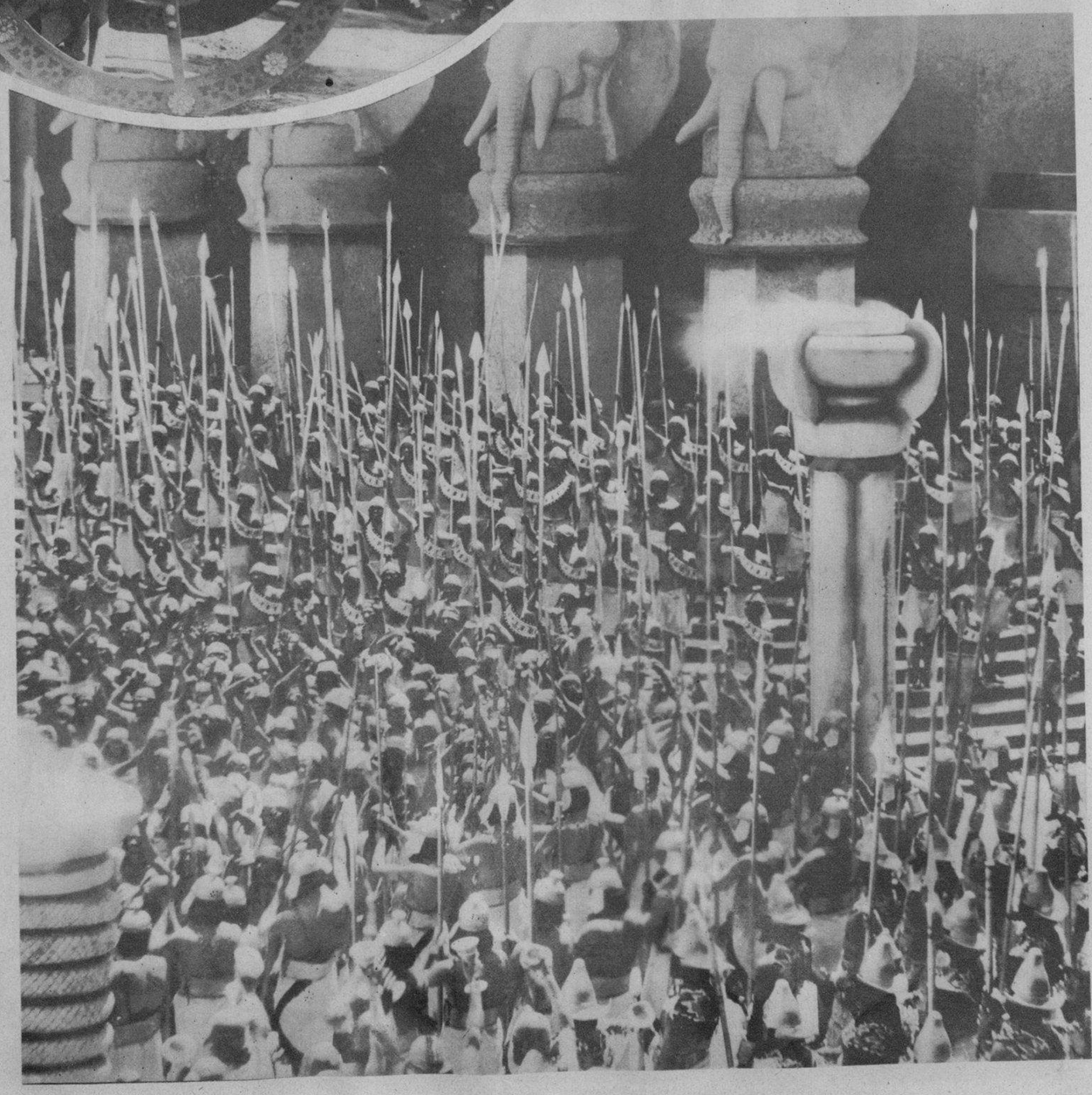

GATOS, A MANERA DE PROYECTILES.—Los persas habían sido originariamente vasallos de los Medas, pero luego se rebelaron contra ellos y obtuvieron su independencia. Después fueron aliados de los babilónicos en la guerra que motivó la destrucción de la Asiria. Más tarde no tuvieron inconveniente en volverse contra sus aliados de la víspera. En la presente foto podemos admirar una de las más grandiosas escenas bélicas producidas por la cinematografía. En primer término, aparece una catapulta, que era una máquina que se utilizaba para lanzar toda clase de objetos. A veces se cargaban con gatos vivos los que iban a caer enfurecidos sobre los enemigos, clavando en ellos ferozmente sus uñas y dientes

ADORABAN EL FUEGO Y TEMIAN AL DIABLO. — Los persas produjeron un notable profeta llamado Zoroastro (1.000 A. C.). A este profeta se debe la invención del Diablo, pues quiso que sus compatriotas se acostumbraran a odiar el Mal en la persona de este maligno Ser. Al mismo tiempo les enseñó a rendir culto al Dios de la Luz, que simbolizaba las fuerzas civilizadoras del Universo. El fuego, que es el símbolo de esta Deidad, es la única cosa permitida sobre los altares persas ➡

LA "CHICA SILVESTRE DE LAS MONTAÑAS".—Cuando aun Constance Talmadge ostentaba una negra cabellera, hizo su debut en "Intolerancia", interpretando el papel de "Chica silvestre de las montañas", en el que obtuvo una clamoroso éxito, pues se avenía perfectamente con su temperamento. — (De "Intolerancia")

por

JOHN C.

MOFFITT

M.E.C.D. 2016

LABIOS TENTADORES

Dicen los hombres

Labios suaves, tentadores. Labios que incitan al beso una y mil veces . . . porque no tienen pintura. Ese hermoso color que parece natural, esa suavidad encantadora, suyas, si usa Tangee. No es pintura, pero cambia de matiz, armonizando con su rostro. Es permanente, suaviza y protege. *También en tono más obscuro (Theatrical).*

El Polvo Facial Tangee ahora cambia de matiz a armonizar con su rostro.

SIN TOCAR—Los labios sin retoque casi siempre parecen marchitos y avejentan el rostro.

PINTADOS—¡No arriesgue usted parecer pintada! A los hombres desagrada ese aspecto.

CON TANGEE—Se aviva el color natural, realza la belleza y evita la apariencia pintorreada.

El Lápiz de Más Fama
TANGEE
EVITA ASPECTO PINTORREADO

Agente:
RICARDO G. MARIÑO
Apartado 1096 Habana

AVISO

LOS GRANDES ALMACENES DE PAÑOS SOBRINOS DE NAZABAL no abrirán sus puertas en las tardes de esta semana, para dedicarlas por completo a la confección de los muestrarios de las nuevas telas para la estación invernal que estarán en manos de los mejores sastres de la República en los primeros días de Octubre.

Ruegan por lo tanto a sus clientes, les favorezcan con sus compras durante las mañanas de esos días.

LA BANDA de Música de la Casa de Maternidad y Beneficencia, que desfiló por las principales calles de la Habana, anunciando los Sweepstakes Cubanos, de los que tanto esperan los necesitados de toda la República. En la foto de abajo aparece, más cerca de la cámara fotográfica, la ajustada Banda de la Beneficencia (Foto D. M.)

SE ENCUENTRA en la Habana, de paso para su país, el Secretario de Relaciones Exteriores de la República de Costa Rica, señor Raoul Guardiau, quien llegó a bordo del "Peten" en compañía de su familia. Varios distinguidos diplomáticos acreditados en esta ciudad acudieron a darle la bienvenida (Foto D. M.)

EL PRESIDENTE de la Compañía Cubana-Uruguaya Pro Fomento del Turismo, señor Amleto Battisti, llegó ayer a la Habana a bordo de un avión. El señor Battisti estuvo una temporada en Europa y Norte América en plan de negocios (Foto D. M.)

EN LA SECRETARIA de Comercio quedó ayer declarada en sesión permanente la Junta de Comercio. Durante el acto hicieron uso de la palabra varios representantes de las Corporaciones Económicas de esta capital. Presidió el acto el Secretario, doctor Beruff Mendieta, con los señores Antonio Antón, Angel Garri, Alfredo Obdulio Ceberio y otros (Foto D. M.)

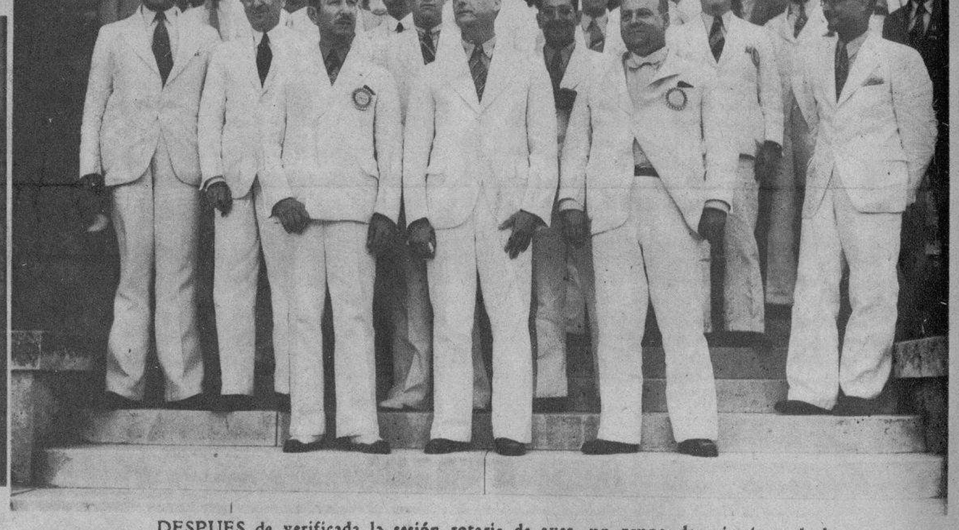

DESPUES de verificada la sesión rotaria de ayer, un grupo de miembros de la Institución de la Rueda Dentada posó para el fotógrafo. En esta foto aparecen, entre otros, los señores Gárate, Galeffi, Acevedo, Hernández, Casas; Berrayarza; Vior; Odio; Herrera, Caamaño, Navarrete e Hinze (Foto D. M.)

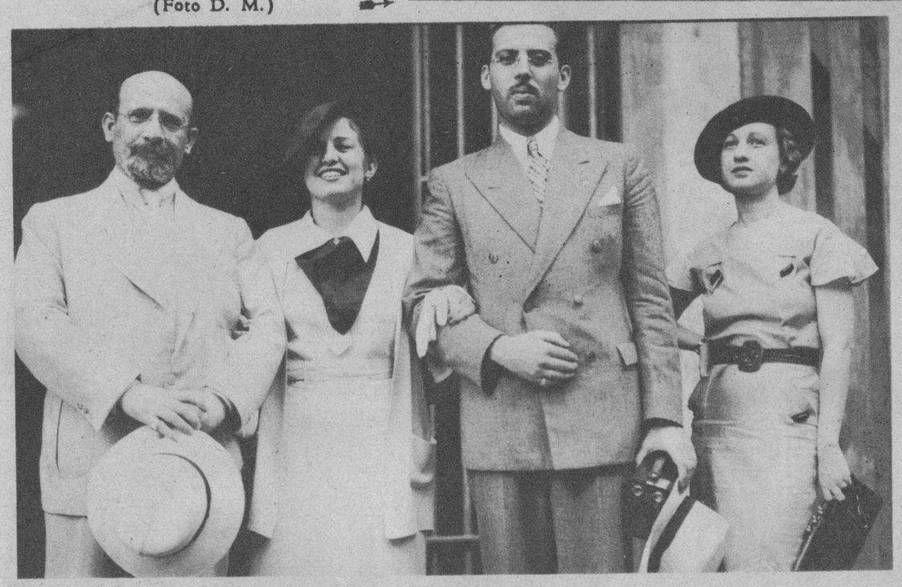

A BORDO del "Munargo" arribó ayer a esta ciudad el señor Adolfo Kates Jr., en compañía de su esposa, los que pasaron en tierras del Norte la luna de miel. Al muelle acudió a esperarlo su padre, el conocido comerciante Sr. Adolfo Kates (Foto D. M.)

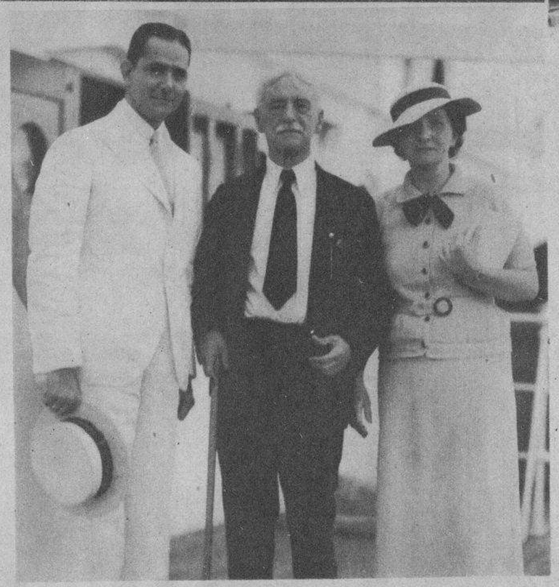

VIAJERO DISTINGUIDO.—Llegó ayer a esta ciudad el señor J. Wilson en compañía de su hija, Miss Wilson. Este caballero es el Presidente del Comercial Bank de Saint Louis. Fué esperado en los muelles por el notable abogado doctor Luis Machado (Foto D. M.)

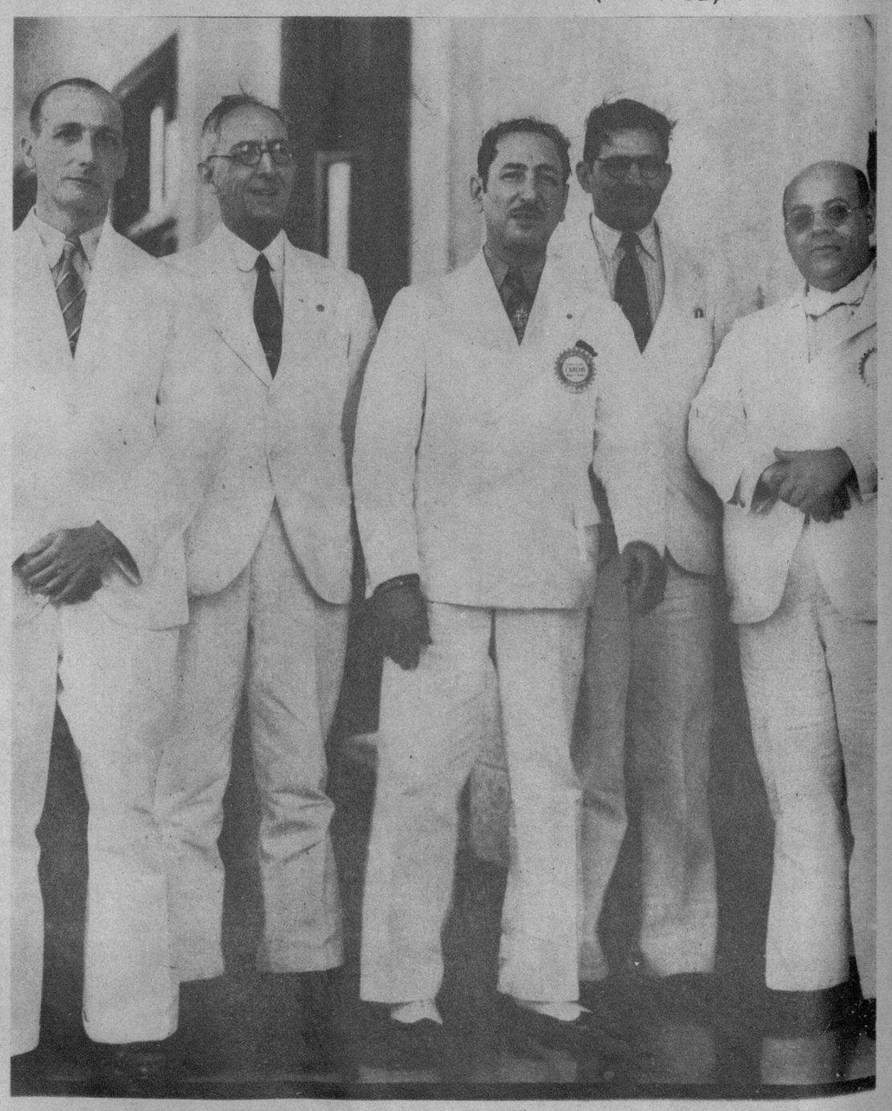

MIEMBROS del Club Rotario de la Habana e invitados a la sesión de ayer, que trataron acerca de la conveniencia de darle mayor importancia a la gran riqueza que el mar representa para Cuba. En esta fotografía aparecen el doctor René Galletti, el ingeniero M. Guiral Moreno, el doctor Carlos Gárate y el doctor René Acevedo, inciador de la sesión (Foto D. M.)

LAS FAMOSAS plumas PACKARD, cuyos modernos diseños la hacen el más apropiado artículo para un regalo, vienen obsequiando a nuestro público con una serie de ventanas artísticamente decoradas. En esta foto presentamos una (Foto D. M.)

DINERO del 1 al 5% Con garantía de joyas "LA IDEAL" Neptuno e Industria

M.E.C.D. 2016