1A SECCION

El DIARIO DE LA MARINA es el periódico más antiguo de Cuba. Fué fundado en el año mil ochocientos treinta y dos.

SERVICIOS ESPECIALES DE ESPAÑA.

DIARIO DE LA MARINA

SERVICIO DE ASSOCIATED PRESS. Esta queda autorizada para usar nuestro servicio y noticias de información.

HILO DIRECTO CON NUEVA YORK.

1A SECCION

AÑO CIENTO TRES.—NUM. 199 ACOGIDO A LA FRANQUICIA POSTAL LA HABANA, JUEVES, 22 DE AGOSTO DE 1935.—SANTOS EVERARDO, TIMOTEO E HIPOLITO TIEMPO PARA HOY: BUENO CON TURBONADAS. PRECIO: 5 CENTAVOS

HEMEROTECA MUNICIPAL HABANA 9 SEP 1935 MADRID

RESTABLECE EL CONSEJO DE SECRETARIOS LA LEY DEL SERVICIO CIVIL, QUE AMPARA A LOS EMPLEADOS

AUTOMATICAMENTE ES ANULADO EL DECRETO DE NOVIEMBRE DE 1933 QUE DEROGO DICHA LEY

Lo propuso el Presidente de la República y los Secretarios hicieron suya dicha iniciativa

SEGUN había anunciado el DIARIO DE LA MARINA, el Consejo de Secretarios, en su sesión de ayer tarde, aprobó por unanimidad un Decreto-Ley por el cual se pone nuevamente en vigor la Ley del Servicio Civil que ampara en el desempeño de sus cargos a los empleados públicos, cuya inamovilidad restablece.

Este acuerdo fué tomado—como dijimos en nuestra edición de ayer—a solicitud del Presidente de la República, coronel Mendieta.

Al restituirse la Ley del Servicio Civil queda sin efecto el decreto presidencial número 2871 del 2 de noviembre de 1933, que había derogado la expresada Ley.

(Vea el texto integro de los acuerdos del Consejo de Secretarios ,en la página 2)

IMPRESIONES

ELOCUENTE y sobrio el señor Casanova en su saludo al señor Presidente de la República.

Sobrio y elocuente el Coronel Mendieta en su contestación.

Y es que la elocuencia, que tan frecuentemente se confunde con la verbosidad, la produce, por lo común, el conocimiento profundo de la verdad.

El Tratado de Reciprocidad es, de por sí, de una elocuencia abrumadora. En cambio, la campaña contra el imperialismo es de una vacuidad inaudita.

Ello no obsta para que se empleen más frases, más giros oratorios combatiendo el **imperialismo** que los que se emplean celebrando el Tratado.

Pero esto es debido a que la verdad requiere pocas palabras, porque la verdad es la elocuencia misma. Y las idioteces, no teniendo donde asentarse, se apoyan en eso: en palabras, palabras y más palabras.

DON Manuel Aznar, el ilustre periodista que desde hace días ha vuelto a establecer contacto con nuestro público al través del DIARIO DE LA MARINA, trata en su crónica de ayer del problema de la monarquía española.

Que no es otro que el de saber quién ha de sentarse en el trono.

Según Aznar, las negociaciones encaminadas a que se ciña la corona el último de los hijos de D. Alfonso, han fracasado. Pues el Rey o el ex Rey, como ustedes quieran, no transige con la solución. Desea la corona para sí; naturalmente que por cuestión de doctrina y de principios, no por ambición personal.

Al Príncipe Alfonso lo da Aznar por descartado. Su matrimonio morganático con una paisana nuestra, parece que lleva implícita la renuncia a sus derechos.

Decimos que **parece**, porque no somos muy doctos en estas quisicosas de las monarquías, y porque, de todos modos, siempre reputaríamos de relativo tal precepto de juridicidad dinástica, habida cuenta de que la Historia registra más de un caso en que el hada Morgana se salió completamente con la suya sentando en el trono al instrumento de sus sortilegios. Todo depende de que el rey o príncipe posea los recursos de fuerza indispensable para que se verifique el prodigio...

En el caso concreto de nuestro ilustre reciente visitante, quizás la renuncia haya sido expresa y no tácita.

Lo que sí es verdad es que sus paisanos aquí no le rindieron más honores que lo que les hubieran tributado a Pilín de Colunga, pues, a excepción del Centro astur, ningún otro se dió por entendido de que había arribado a nuestras playas el heredero de Isabel de Castilla y de Fernando de Aragón

No obstante, la ocasión era propicia para que se hubieran realizado manifestaciones de verdadera confraternidad hispano-cubana, ya que no todos los días se casa un Príncipe de Asturias con una adorable trigueña nacida bajo nuestro cielo azul.

Y no se nos objete que la significación del personaje era o podría ser un motivo de escisión en la colonia española, pues cuando Don Alfonso llegó al sanatorio asturiano lo hizo en medio de una ovación unánime tributada por una multitud heterogénea, en la que posiblemente abundaban hasta los comunistas. Y es porque allí no acababa de llegar el hijo de un rey; ni siquiera un español simpático, talentoso y cultísimo, sino España toda con su pasado lleno de heroicidades, grandezas e infortunios.

Pero volvamos a nuestra glosa. De la información de Aznar se colige que la restauración borbónica la dan por hecha los monárquicos. ¿Ilusiones? ¿Exagerado optimismo? ¿Quién lo sabe? En 1931 el republicanismo en España apenas si existía fuera de los núcleos intelectuales y de los cenáculos socialistas de todos los matices. (Lo que había era infinidad de resentidos de la Corona). Y la República se instauró. Hoy, que parece que la monarquía se ha tonificado en la desgracia y que cuenta con la mayoría del pueblo, es muy posible que la restauración se haga esperar mucho más de lo que desearían los monárquicos, pues la Historia no se teje a máquina y son muchas las manos que toman parte en su desigual y misteriosa urdimbre.

Nuevo presidente del Ecuador, el ministro A. Pons

El Sr. Velasco Ibarra sigue preso en un cuartel y con él están tres Ayudantes

QUITO, Ecuador, agosto 21. (AP) El reemplazo del Presidente de la República, Velazco Ibarra, por el ex Presidente del Consejo y Ministro de Gobernación, Antonio Pons, se ha realizado incruentamente, y siguiendo el turno establecido por la Constitución. El cambio se ha efectuado por medio del Ejército, que rechazó a Velazco Ibarra, por querer implantar una dictadura unipersonal.

Durante todos los alborotos de estas últimas horas, sólo se disparó un tiro, que alcanzó al doctor de la Rosa, Ministro de Venezuela en Quito. En la legación venezolana trataba de asilarse el Sr. Carlos Arroyo del Río, pero cuando se dirigía al edificio de la referida misión diplomática, alguien disparó en una mano al diplomático.

El Presidente depuesto sigue preso en el Cuartel del Regimiento «Calderón». Con él se encuentran presos tres de sus ayudantes.

HOY DEFINIRA GRAN BRETANA LA ACTITUD QUE OBSERVARA EN EL CONFLICTO ITALO-ABISINIO

EL AVION DE WILEY POST HECHO AÑICOS EN LAS CERCANIAS DE POINT BARROW

Los herrajes retorcidos del avión en que volaban Wiley Post y Will Rogers, destrozado cuando efectuaba un vuelo de Fairbanks a Point Barrow, en Alaska. Los restos del aparato se ven en la foto luego de ser remolcados a la orilla del río, en donde ocurrió el siniestro. (Fotos tomadas por Charles Brower, Servicio Especial de la AP.)

"SE HALLARIA DE MAS EN EL EJERCITO EL QUE PIDIERA LA REMOCION DE UN SUPERIOR"- Dice el Coronel Batista

EN EL EJERCITO, AGREGA, SOLO HAY SOLDADOS POR Y PARA LA REPUBLICA; POR Y PARA EL PAIS

«Nuestra falta de ambición personal está demostrada, dice, y no hay Marathon de intereses ni de candidatos». Declara que entre los militares sólo hay este deseo: servir a Cuba

Campamento de Columbia, agosto 21 de 1935.

Sr. Jorge Fernández de Castro, (Tartarín de Tarascón).

Redactor del DIARIO DE LA MARINA.

Habana.

Mi muy estimado amigo:

De nuevo debo darle las gracias, por la oportuna aclaración que ha hecho en su sección del DIARIO DE LA MARINA en el día de hoy, con respecto al «rosario de bolas» que según su trabajo llegan hasta usted, en lo que se refiere al mando del Ejército Constitucional.

De nuevo debo darle las gracias, sin que hasta ahora haya tenido usted que dármelas a mí, por favor alguno hecho a su persona, como correspondencia lógica a las deferencias y atenciones que como periodista ha tenido con nosotros en su diario bregar. Y, al darle las gracias, lo felicito también, de nuevo, porque parece tener usted visión exacta de lo que significa el Ejército Constitucional, el mando y la disciplina militar.

Concepto claro y preciso de todo el que se percate de lo que significan las organizaciones armadas en cualquier país, por bien estructurado y normal que se encuentre.

Mal puedo disponer yo de lo que no me corresponde. Mi desinterés corre parejo a mi alta comprensión (permítaseme el auto reconocimiento) y la absoluta convicción de mis deberes y obligaciones que sintetiza la seguridad de mis grandes responsabilidades en el período histórico extraordinario que vive Cuba, la Cuba de estos instantes.

Si estas arraigadas convicciones que adornan mi cargo y mi persona, dominan, encauzan y orientan por completo mi vida y mi conducta, mal podría vivir, o nula mi existencia sería, si por debilidades ingenuas y condenables, diera al traste, en un torpe gesto mío, con lo que hoy podemos llamar, sin alardes ni arrogancias teatrales, principal columna en que descansan las Instituciones Republicanas, y la garantía y la fe de todo un país.

Nuestras Fuerzas no sólo son fuerzas en el sentido material de la palabra, sino Doctrina: una Institución compuesta de hombres con todos los sentimientos, defectos, pasiones, etc., que animan a los demás, cuya sola diferencia aparente consiste en el uniforme con que se distinguen; pero con orientaciones distintas, con fines distintos, con credos y tendencias institucionales, doctrinarias y morales distintas también. En una palabra aceptional: soldados por y para la República, por y para el pueblo.

Nuestra falta de ambición personal está demostrada: no hay Marathon de intereses ni de candidatos; no es permisible ni se permite; nuestra disciplina forma a manera de una mole granítica en la que se corresponden y armonizan competamente, una situación y la otra; un grado y el otro; un cargo con el otro. El Jefe, los Oficiales, la Clase o el Soldado que propongan la remoción de uno de sus superiores, pensando en la propia posición o en el personal encumbramiento, está de más en esta Institución, que se ha venido caracterizando, se caracteriza y se caracterizará por largo tiempo, con la más formal seriedad y el más original concepto de la responsabilidad y de los deberes, y por el acendrado y positivo amor a la integridad nacional, cuya única manera de mantener es manteniendo asimismo esta capacidad organizativa que no destruirá nada ni nadie, por muchos «rosarios de bolas» que se corran, por muchas incidias o muchas intrigas que se efectúen con los naturales y determinados propósitos que se adivinan.

No se sonría de nuevo, sino ríase a carcajadas, cuando timoratos o tontos se acerquen a usted con esta clase de noticias y adviértales que en legislación reciente de nuestro Gobierno Provisional se pena severamente al que pretenda introducir la indisciplina dentro de nuestras Fuerzas; que los distintos mandos militares y Cuerpos de Policía de la República tienen instrucciones para proceder al momento contra los que propalen rumores de esa especie, o parecidas; y asegúreles, además que el Ejército Constitucional, como las demás Fuerzas Armadas de la República, nació al calor de ingentes y poderosas necesidades que aun persisten, aunque con menos intensidad; que mientras nuestras convicciones no varíen, y la voluntad, el desinterés y la abnegación sean las mismas, habrá fuerzas septembristas, vida, posición y familia dispuestas a ofrendarse como holocausto ejemplar a las obligaciones contraídas ante la Historia con nuestros conciudadanos y con el prestigio de la nación.

El Segundo Aniversario de nuestra Revolución se celebrará dentro de breves días. El 4 de Septiembre de 1935 será día, no sólo de esparcimiento, júbilo y entusiasmo de los componentes de nuestras Fuerzas, nacidas espectacular y afortunadamente en igual día de 1933, sino también fecha memorable que ha de ratificar una vez más, en este otro año de luchas, que los ideales enunciados el día 4 de Septiembre de 1933, continúan inquebrantables, vigorosos e inconmovibles, encarnados en los hombres que hoy los representan, diciendo, además, a los que auguraban caídas inminentes o vergonzantes claudicaciones, que lo que no fué posible antes, no será posible ahora. Como Jefe del Ejército Constitucional, a las once y media de la mañana del día 4 de septiembre próximo, en conmemoración a la hora precisa en que se llevó a efecto la famosa reunión, provocada y presidida por mí en el Club de Alistados del Campamento de Columbia, dirigiré desde este mismo lugar la alocución acostumbrada y de rigor a las Fuerzas Armadas y al País. El mismo hombre que fué Jefe de la jornada inicial de aquel portentoso movimiento, lo sigue siendo, como siguen, asimismo, en sus cargos los que han demostrado estar compenetrados con nuestros ideales y con nuestra doctrina.

Sin otro particular, anticipándole las gracias por la buena intención que me dispense a estas líneas, aprovecho esta oportunidad para reiterarle la seguridad de mi más distinguida consideración, y quedar su atto amigo y s. s.,

Por la Libertad de Cuba.
F. BATISTA, M.M. y N.
Coronel.

El ciclón del Atlántico gana en fuerza y en violencia, pero no parece que por ahora al menos, amenace la costa de E. Unidos

JACKSONVILLE, Florida, agosto 21 (AP)—Aunque de la lectura de la columna barométrica el director del Observatorio Meteorológico local, Walter J. Kenneth, ha llegado a la conclusión de que sobre el Atlántico sopla un huracán con todas las de la ley, sostiene y ratifica en sus manifestaciones precedentes de que no existe motivo inmediato de alarma en la costa americana.

Agregó que la tempestad, que lleva un movimiento general hacia el Norte, tiene su vórtice al levante de Melbourne, o sea, a unas 700 millas de la costa. Melbourne se encuentra a unas 100 millas al Norte de Palm Beach.

Lo que con exactitud no ha sido posible determinar es si la tormenta lleva la dirección norte, o si ha tomado el rumbo N.N.E., aunque a todas luces se arroja en dirección del Atlántico Septentrional.

DECRETARA ESTADOS UNIDOS EL EMBARGO DE ARMAS A ITALIA Y ABISINIA SI VAN A LA GUERRA

El Senado de Wáshington adoptó una legislación de urgencia para garantir la neutralidad de Norte América. Sólo tiene 7 puntos, pero en ellos se define bien la política que seguirá

WASHINGTON, agosto 21.— (AP). El Senado aprobó un proyecto de resolución que contiene siete puntos, y que está destinado a evitar que la neutralidad de los Estados Unidos se pueda ver comprometida en un conflicto que estalle entre Italia y Etiopía.

El Presidente de la Cámara, Byrnes, declaró que acaso ese cuerpo colegislador no adopte resolución alguna en el problema, debido a que el Senado ha adoptado una medida favorable al embargo obligatorio de armas y municiones, que no satisface a la Cámara. Se afirma, por otra parte, que nueve representantes han dicho al Presidente Roosevelt que garantizan la ratificación de tales disposiciones, para el caso de que se consideren en debate antes de que termine la presente legislatura.

Sin embargo, el propio Byrnes ha manifestado la esperanza de que en esta sesión del Congreso, se apruebe la legislación sobre neutralidad.

Mr. Roosevelt, en su acostumbrada conferencia con los periodistas omitió tratar del problema legislativo y de la cuestión etiópica.

Las disposiciones que en el proyecto de resolución se aprueban son las siguientes:

(1) Prohibición de exportar armas y municiones a todos los beligerantes, en un conflicto al cual sean ajenos los Estados Unidos.

(2) La exportación de pertrechos sólo se autorizará mediante un sistema de licencia y permisos, lo cual se encuentra de conformidad con las determinaciones del Tratado de Ginebra sobre tráfico de armamentos (1925).

(3) Prohibición de que los buques norteamericanos transporten material de guerra comprendido en las determinaciones del embargo, ya llevándolo a puertos neutrales para su re embarque, ya directamente el puerto de uno de los beligerantes.

(3) Autorización al Presidente para que prohiba a los ciudadanos de los Estados Unidos el viajar en barcos beligerantes, salvo que lo hagan por su cuenta y riesgo, dándose noventa días a todos los ciudadanos para salir de las zonas polémicas

(4) Autorización al Presidente para que prohiba a los buques norteamericanos o extranjeros en aguas de los Estados Unidos, el trasbordo de armas, municiones y personas, en el mar, a buques beligerantes.

(5). Autorización al Presidente prohibiendo o restringiendo la entrada de submarinos beligerantes en aguas o puertos de los Estados Unidos.

(6). Creación de una Junta Nacional de Municiones, que se encargará de dar ejecución al presente programa, y la cual estará compuesta de los secretarios de Estado, como Presidente, del Tesoro, Guerra, Marina y Comercio, y de los Presidentes de las Comisiones de Relaciones Exteriores de la Cámara y el Senado.

NUESTRO HOMENAJE A LOPE DE VEGA

De brillante y extraordinario en extremo puede ser calificado el número especial que ofreceremos a nuestros lectores con nuestra edición del primer domingo de septiembre, como homenaje a Lope de Vega.

En su preparación se viene laborando desde hace algunos días y será una obra verdaderamente acabada, que contendrá distintas producciones del fecundo dramaturgo español del Siglo de Oro—la Estrella de Sevilla entre ellas—y distintos trabajos de plumas distinguidas sobre su vida y su obra.

Se hará acompañar dicho número de 24 páginas en rotograbado, dedicadas a recoger láminas y dibujos sobre él y los principales personajes a que dió vida.

Sumario de esta edición

Anuncios Clasificados	20-21-22-23	Secretaría de Comercio	17
Audiencia	9-17	Secretaría de Educación	2-17
Aduana	8	Secretaría de Estado	17
Agricultura	11	Secretaría del Trabajo	8
Cables	24	Sociedades Españolas	14 15
Cables de España	13	Sports	19
Cartel del Día. (Teatros y Cines)	6	Telegramas del Interior	7
Católica. (Cultos para mañana e información general)	10	Viboreñas	
Columna Editorial	3	LECTURAS:	
Consejo de Secretarios	2	Actualidad Internacional. (Por J. L. M.)	24
Crónica Habanera	5-7-9	Al Margen de la Historia. Maximiliano, Emperador de México	4
Crucigramas	4	A Través de la Vida. (Por Héctor de Saavedra)	4
Defunciones	5	De Día en Día. (Por Tartarín de Tarascón)	12
Ejército Constitucional	2	Burla Burlando. (Por M. Alvarez Marrón)	12
Escenario y Pantalla. (Crítica)	6	De la Vida Real Contemporánea.	12
Estado del Tiempo	4	El Cuento de Hoy	5
Gacetillas	6-8	El Tesoro del Pirata	23
Guanabacoa al Día	7	Facetas. (Por Aurelio R. Casal)	9
Habaneras	4	La España de Hoy. (Por Manuel Aznar)	13
Hacienda	3	Milagros de la Magia Antigua y Moderna	11
Información General de Provincias	19	¿Movilización Militar? (Por León Ichaso)	13
«Liceum»	2	Personajes Mundiales	10
Lista Oficial de la Lotería	10-11	Puntos de Vista (Por Lorenzo Camps)	2
Matanceras	4	Razones y Proporciones. (Por Manuel J. Piedra)	12
Mercantil	18-20	Una Crisis Redentora. (Por Querido Moheno)	24
Municipio	17	Vida Mundial. (Por Tiburcio Castañeda)	12
Música y Músicos	5		
Noticias de los Juzgados de Primera Instancia.—(Vida Civil)	17		
Obras Públicas	17		
Palacio	3		
Pasatiempos	21		
Policía	2		
Política	16		
Puerto	10		
Sanidad	17		

MAC DONALD JUZGA TAN GRAVE LA SITUACION AHORA COMO LO ERA EN EL TRAGICO AÑO 1914

España sigue movilizando sus fuerzas para mantener la neutralidad armada. El ambiente es de guerra en la capital italiana. Francia hará una nueva tentativa

PARIS—El embajador de Francia en Roma, Conde de Chambrun, ha regresado a Italia, con nuevas instrucciones de Laval, al parecer buscando el que la política europea no se comprometa en lo más mínimo por el apartamiento de la Gran Bretaña del llamado frente de Stresa.

LONDRES.—Hoy se efectuará en Londres una reunión de todos los miembros del Consejo, con el fin de trazar un plan que observará la delegación de la Gran Bretaña en las conferencias del 4 de septiembre en la Sociedad de las Naciones. Mac Donald, al llegar de Lossiemouth, declaró que conceptúa actualmente tan grave la situación como en 1914.

ADDIS ABEBA.—Haile Selassié expresa que acaso del conflicto etiópico se desarrolle una guerra de razas, en que la Humanidad perecería. El negus negusti toma el aire de los profetas haciendo estos pronósticos al corresponsal de «The Associated Press».

ROMA.—Esta capital, como Nápoles, ofrece un aspecto marcial, predominando los uniformes militares. El ambiente se encuentra cargado de fanfarrias, de marchas militares.

MADRID.—España sigue movilizando fuerzas sobre las fronteras, sobre el estrecho y las Baleares, resuelta a mantener la neutralidad armada, en caso de un conflicto entre Italia y Abisinia.

WASHINGTON.—El Senado aprobó un proyecto de resolución que consta de siete puntos, llamado a resguardar la neutralidad de los Estados Unidos en caso de que estalle una nueva guerra.

(Vea amplia información cablegráfica en la página veinticuatro)

Insuficiente la producción de remolacha de los Estados Unidos para cubrir la cuota

NUEVA YORK, agosto 21. (AP)—La Bolsa del Café y el Azúcar informó hoy que todos los fabricantes de azúcar de remolacha de los Estados Unidos se encuentran retardados en la ejecución de sus planes de producción habiendo cubierto únicamente el 54 por ciento de su cuota, en los primeros siete meses del año. Las entregas de remolacha son este año también inferiores en un 18.3 por ciento, en comparación con las de 1934.

Expulsarán a los individuos que entraron fraudulentamente en el Estado de La Florida

MIAMI, agosto 21. AP. La policía de esta ciudad y las autoridades de inmigración han anunciado que cooperarán en la captura de los individuos de color que han penetrado fraudulentamente en esta ciudad, para enviarlos a las Bahamas, de donde proceden en su casi totalidad.

Exija el Suplemento en Rotograbado y los Muñequitos en colores

Maniobras para la defensa del Canal de Panamá en 1936

Se asegura que no tienen nada que ver en el asunto las protestas del Japón

WASHINGTON, agosto 21. (AP). La escuadra decidió hoy proceder a desarrollar el llamado «problema 17 de la flota»—que se cree sea la defensa del Canal de Panamá, en mayo de 1936, en aguas de la costa occidental de la América Central. Esta resolución, según enuncia el coronel Henry L. Roosevelt, secretario interino de Marina, responde a la costumbre de celebrar simulacros anuales en aguas contiguas al territorio nacional.

No han tenido nada que ver, según el almirante Standley, las protestas del Japón contra las maniobras en aguas del Pacífico Central, las resoluciones que se han tomado para celebrar los simulacros más al levante.

HAN SIDO DECLARADO ILICITOS LOS COMERCIOS Y LAS INDUSTRIAS EJERCIDOS CLANDESTINAMENTE

En el Consejo de Secretarios se aprobó un Decreto-Ley que prohibe todo negocio comercial e industrial que no esté autorizado por las disposiciones actualmente en vigor

EL Consejo de Secretarios en su sesión de ayer tarde acordó la aprobación del siguiente decreto-ley:

Artículo I.—Se declaran ilícitos el comercio y la industria que se ejerzan en forma clandestina.

Artículo úl.—Se consideran comerciantes o industriales clandestinos, respectivamente, los que de manera habitual realicen actos de comercio con ánimo de lucro, o elaboren, fabriquen y manufacturen productos o artículos para su venta, sin cumplir los siguientes requisitos:

a) Tener escritorio o establecimiento, que permanezca abierto al público en forma regular, durante las horas laborables.

b) Estar autorizado previamente para ello mediante la Licencia Municipal, expedida a su nombre y figurando así en el Registro de Contribuyentes del Municipio que le corresponda.

c) Estar inscripto en los demás registros de contribuyentes del Estado y la Provincia.

d) Estar inscripto en los registros creados y hacerlo en aquéllos que se creen en relación con las leyes sociales y del trabajo.

Artículo III.—Se exceptúan de las disposiciones anteriores a los que se dediquen personalmente, o sólo auxiliados por sus familiares en el interior de su casa a fabricar, elaborar o confeccionar algún producto o artículo que luego expendan en ambulancia entre compradores habituales. Sin embargo, vendrán obligados a inscribirse en un registro especial que se llevará en la Secretaría de Comercio. Igualmente quedan exceptuados los que verifiquen trabajos en su domicilio, de acuerdo con las disposiciones promulgadas por la Secretaría del Trabajo.

Artículo IV.—Serán castigados con la pena de treinta pesos de multa, la primera vez, cincuenta pesos la segunda, y quinientos la tercera, y sucesivas veces, los que ejerzan de manera clandestina cualquier industria y comercio y los comprendidos en el artículo III de este Decreto-Ley, que no cumplan lo dispuesto en el mismo. Dentro del término de diez días estarán obligados a satisfacer la multa impuesta, y si no realizaren voluntariamente el pago de dicha multa en el término mencionado, se utilizará para su cobro el procedimiento establecido en la Orden 213 de 1900, que dispondrá el Juez Correccional respectivo, el que confirmará la multa y, en defecto de su pago, sufrirán los infractores prisión a razón de un peso por día.

Artículo V.—En igual pena incurrirán los que cooperen al mantenimiento de tales comercios e industrias clandestinos, sosteniendo con ellos tráfico mercantil de compra o venta o facilitando de algún modo su desarrollo y existencia.

Artículo VI.—Las materias primas, artículos, manufacturas y mercancías que se encontraren en poder del comerciante o industrial clandestino o que hayan sido o fueren objeto de la venta o transacción realizada, serán ocupados y decomisados inmediatamente, sacándose a pública subasta los mismos y destinándose su producto a los fondos del Retiro Civil.

Artículo VII.—Se derogan las leyes, decretos, decretos-leyes, órdenes, resoluciones y demás disposiciones de carácter legislativo que se opongan a lo dispuesto en el presente Decreto-Ley.

Artículo VIII.—El presente Decreto-Ley comenzará a regir desde el día de su publicación en la Gaceta Oficial.

(Vea el texto integro de los acuerdos del Consejo de Secretarios ,en la página 2)

Obsequie a su hijo con los muñecos del DIARIO

La civilización avanza y con ella el Mundo sufre las más grandes trasmutaciones.

Hay algo, sin embargo, que no varía: el interés de los niños por las historietas.

Suscríbase hoy mismo al DIARIO DE LA MARINA por el teléfono M-7911 y por $1.20 al mes hará la felicidad de su hijo y tendrá el periódico más veraz y mejor informado de Cuba y el único que ofrece un suplemento diario en Rotograbado.

M.E.C.D. 2016

SE IZARA LA BANDERA DE LA RAZA EL 12 DE OCTUBRE EN LOS CENTROS EDUCACIONALES DE LA NACION

DIARIO DE LA MARINA

Fundado en 1832
Dirigido hasta 1919 por D. Nicolás Rivero y Muñiz.
Oficinas y Talleres: Prado 103. Habana.—Representante en New York, Joshuá B. Powers Inc. 220 E. 42nd. St.
Director actual: José I. Rivero.

Editado por la Cía. DIARIO DE LA MARINA (S. A.) cuyo programa consiste en la defensa de los intereses generales y permanentes de la Nación cubana, de los especiales de la Colonia española establecida en la misma y de la unión y armonía entre los diversos elementos que conviven en el país» Art. 1º de los Estatutos.

Teléfonos del Diario

Dirección	M 3577
Administración	M 7911
Suscripciones	M 7911
Quejas	M 7911
Clasificados	A 3333
Jefe Redacción	A 3205
Redacción	M 7913
Sports	M 7912
Ag Guanabacoa	XO 1584

PRECIOS DE SUSCRIPCION AL «DIARIO DE LA MARINA»

Habana y Provincias

Mes	$ 1.20
Trimestre	3.25
Semestre	6.25
Año	12.00

Extranjero

Trimestre	$ 4.25
Semestre	8.00
Año	15.00

Edición Dominical (Para el extranjero solamente)

Semestre	$ 3.00
Año	5.00

Inscripto según la ley No. 82, resolución No. 32, de 17 de agosto de 1933.

Cree la Judicial que en Hacienda hay funcionarios complicados en el cobro de pensiones de los veteranos

Sólo en uno de los seis casos denunciados por Duany Méndez se ha cometido delito. Aparecen cobrando sus pensiones un buen número de libertadores muertos. Serias acusaciones

No hace mucho tiempo el Procurador Público Francisco Duany Méndez, vecino de Quinta, letra A, en el barrio de Atarés, denunció al Fiscal del Tribunal Supremo que Mamerto Echevarría, Rufina Lara, Isabel de los Dolores Ramírez, Esteban Fuentes, Domingo Cruz y Fermín Abreu eran pensionados del Estado como veteranos y familiares de veteranos y que a pesar de haber fallecido aparecían continuar disfrutando de esas pensiones.

Radicada la causa por el Juzgado de Instrucción de la Sección Tercera, éste dispuso que por la Policía Judicial se investigara sobre el caso, y el Comandante Raimundo Ferrer, Jefe de ese Cuerpo policíaco comisionó al Sub-inspector Alfredo Estévez Maymir, quien ya ha rendido informe de sus pesquisas, en el que hace constar que ha podido comprobar los hechos delictivos denunciados por Duany Méndez, apareciendo complicados en los mismos, entre otros, Evelio Aenlle Ovando, Jefe que fué de la sección de Pensiones y en la actualidad empleado como Subtesorero del Municipio de la Habana, el Dr. Marcelino García Paredes, actual Administrador de la Zona Fiscal del Centro de la Habana, lugar ése donde se incubaban y realizapan los delitos; Angel Agramonte Rodríguez, Administrador que fué de dicha Zona Fiscal y actual Jefe de la Comisión Revisora de Pensiones; Angel Collazo Oramas, Auxiliar del Pagador de la repetida Zona; Juan E. Iglesias Beca, Administrador que fué de la propia Zona; Jesús Bello Batista, Auxiliar que fué de la misma Zona Fiscal; Antonio Enseñat, auxiliar de ese propio Centro; Miguel Oliver, auxiliar también, Rafael González Mora, Administrador antes de la Zona Fiscal del Centro, Manuel María Méndez, antes auxiliar de la mismo Zona, Manuel Crespo Trotcha, ex-Administrador de ella y José M. Astiazarain, Pagador, que fué del Distrito Fiscal de Guanajay, aunque éste no aparece que estuviera en relación, contacto o acuerdo con los restantes acusados, los cuales, sigue diciendo el informante, se aprovecharon de las prerrogativas que les ofrecían los cargos que desempeñaban y que algunos continúan desempeñando para realizar los hechos delictuosos que se mencionan, burlando, así, a los que en ellos depositaron su confianza, y termina exponiendo Estévez que por un hecho análogo se instruye en estos momentos en el Juzgado de Instrucción de la Sección Primera causa número 229 de 1933, por falsedad y malversación.

Pormenorizando sus invesigaciones, dice el Subinspector Estévez que Mamerto Echevarría, disfrutaba pensión desde agosto de 1923, ascendente a $720.00 anuales, como Alférez del Ejército Libertador, habiendo fallecido el 25 de Abril de 1933, y a pesar de ello siguió cobrando, apareciendo residir en San Rafael 135, y siendo identificado el sujeto que aparece ser Mamerto Echevarría, por el Auxiliar del Pagador de la Zona Fiscal del Centro Angel Collazo Oramas, ya citado, que aun continúa prestando sus servicios en esa Zona; habiéndosele pagado diversas cantidades hasta junio de este año, apareciendo vivir Echevarría en Pamplona número 23; siendo Angel Agramonte, Juan E. Iglesias y Marcelino García Paredes quienes han certificado la fe de vida del supuesto Mamerto Echevarría.

Que María Rufina Lara percibía pensión desde el 6 de junio de 1919, como viuda del soldado del Ejército Libertador Crescencio Quintana, y la que falleció en 26 de Diciembre de 1933 y cobró hasta junio de 1935, dándose como residencia la de Diaria 36; que Isabel de los Dolores Ramírez, fué pensionada en 17 de Diciembre de 1923, como madre de los soldados del Ejército Libertador Nicolás y Ricardo Ramírez; que hoy reside en Diaria 32 y cobró, a pesar de su fallecimiento ocurrido en 3 de junio de 1925, hasta el año 1928, en que fué paralizado el pago.

También expone Estévez, que Esteban Fuentes Véliz, con pensión desde 21 de octubre de 1926, como Sargento de Segunda del Ejército Libertador, falleció en el Asilo de Ancianos Nacional en 17 de Marzo de 1933 y aparece cobrada su pensión hasta el 14 de junio de 1933; que Domingo Cruz, pensionado en 18 de julio de 1923, como soldado del Ejército Libertador, falleció en el Hospital Calixto García en 30 de enero de 1933 y cobró hasta 15 de febrero de 1933 y con respecto a Fermín Abreu no aparece haber cobrado ni debida ni indebidamente.

Puntos de vista

RETIRO PERIODISTICO

Por LORENZA CAMPS

Es verdaderamente axiomático que la perseverancia casi siempre nos conduce al éxito de nuestras aspiraciones. Como ejemplo, se puede citar la reciente aprobación por el Consejo de Secretarios de la ley del «Retiro Periodístico», la que viene a llenar una necesidad tan humana y moral como amparar la vejez de los «chicos de la prensa» cuando sus fuerzas físicas no les permitan seguir laborando activa y eficientemente. La campaña librada para la realización de tan bello fin ha sido laboriosa por todos los interesados, pero sería una injusticia al hacer referencia a la misma, olvidar el eficaz apoyo prestado a la causa por dos personalidades de la profesión: el doctor Rafael María Angulo, Presidente de la Asociación de la Prensa y Consejero de Estado; y el señor César Rodríguez, Presidente de la Asociación de Reporters, verdaderos paladines que con sus gestiones desinteresadas en beneficio de la clase, y la cooperación de otro distinguido periodista, el señor Secretario del Trabajo, lograron el que fuera una bella realidad lo que aparentemente parecía imposible. Ya tenemos, pues, una nueva ley especial de «Jubilación y Pensión» y ahora sólo falta que la misma responda al fin de su creación, lo que yo, en particular, deseo de corazón, ya que sobre la materia vengo aportando mi concurso por obtener ese beneficio para los empleados de los Bancos de la República.

Dicha legislación sirve de estímulo a las clases laborantes del país que todavía no cuentan con ese respaldo para asegurar la vejez, pero hay que tener paciencia y sin desmayos, moviéndose activamente dentro del marco del derecho, emprender una eficaz labor hasta conseguir también tan provisora medida para el futuro de esa gran parte de la sociedad que no dispone de otro patrimonio que su trabajo personal mientras sus condiciones físicas lo permitan.

En uno de mis trabajos publicados en el DIARIO en defensa de tan trascendental legislación, abogaba porque se invalidaran todas las leyes especiales de jubilaciones vigentes refundiéndose en una de carácter general que con el apoyo económico del Estado comprenda a todos los trabajadores —intelectuales y manuales— incluyendo en los beneficios a los servidores del Estado, las Provincias y los Municipios, al igual que existe en algunos países de la vieja Europa. Pero como mi idea, que estimo acertada y conveniente, al parecer no encontró por ninguna parte el calor necesario para hacerla viable, no queda otro recurso que aceptar los hechos y tratar por todos los medios de conseguir que los trabajadores, por profesiones, lleguen a contar con su ley especial de «Jubilación y Pensiones».

Volviendo al objeto de este trabajo, es un hecho cierto que los periodistas lograron el ideal que venían acariciando desde hace mucho tiempo y aún cuando si bien tropezaron con una serie de inconvenientes en el camino, éstos pudieron obviarse porque, además de sus esfuerzos tuvieron la suerte de contar con la cooperación de las personas citadas anteriormente. Limpiado el camino de escollos prosiguen su marcha triunfal hasta llegar a la meta, y ya cuentan con la protección que ansiaban para asegurar su vejez.

La dejadez y la indecisión —dijo alguien— entorpecerán gravísimamente las vías del éxito. Como no se me escapa el alcance de estas palabras, no cejo en mi empeño de seguir laborando hasta obtener la legislación adecuada que también resguarde de esa gravísima contingencia a los empleados de los Bancos, ya sea por medio de creación de Fondos de Previsión por iniciativa de las Empresas; o bien, mediante ley de la República.

Los periodistas tuvieron sus paladines; los empleados de los Bancos, aparentemente, no los tienen. He ahí la dificultad inmediata del éxito. Pero, no obstante, como lo que se persigue es tan humano y hacedero, nada tendría de particular que en cualquier momento surjan éstos y con la mejor buena fe se acerquen al Secretario del Trabajo y al Consejo de Estado y les hagan ver que no se trata de pedir «gollerías» y sí de un beneficio que alcanzará a un buen número de ciudadanos que prestan sus servicios en «bien del público», sin que éste a su vez, en compensación, apoye el ideal de esa clase que no cuenta con otro resguardo para su vejez o invalidez que convertirse en clientes de la «Asociación Cívica de Beneficencia».

Y para terminar envío por este medio mis sentidas felicitaciones al señor Secretario del Trabajo y a los señores Rafael María Angulo y César Rodríguez, que con tan humano ahinco han gestionado la aprobación de dicha ley; y, de igual manera, a los «chicos de la prensa» por la tranquilidad de espíritu que deben sentir al pensar que el fantasma de la miseria se ha alejado de sus hogares cuando en su día, por vejez, se encuentren imposibilitados para trabajar.

¿Cuándo podrán recibir análoga felicitación los cinco mil (cálculo aproximado) funcionarios, empleados y obreros de los Bancos de la República?

Habana, Agosto 19 de 1935.

Un desconocido atacó con un black-jack a un joven; éste no sabe por qué lo agredió

El cabo 204. H. García, se constituyó en el Hospital Calixto García por encontrarse recluído curándose de graves contusiones por el cuerpo, el joven Antonio Valdés Escobar, de 17 años y vecino de Reina número 69.

Manifestó Valdés que transitando anoche por Rayo y San José, fué agredido con un black-jack, por un individuo blanco, desconocido, quien se dió a la fuga, ignorando los motivos que tuviera para maltratarlo.

Al mes de casada, por estar aburrida de la vida, trató de matarse una joven de 24 años

En el Quinto Centro de Socorro fué asistida de graves síntomas de intoxicación por ingestión de varias pastillas de permanganato la joven Isabel Castillo García, de la Habana, de 24 años de edad y vecina de C y Calzada, en el Vedado.

La joven expuso que hace un mes contrajo matrimonio y anoche por estar aburrida de la vida, decidió matarse, tomando para ello el tóxico.

NO HABRA REVISTA MILITAR EL DIA CUATRO DE SEPTIEMBRE

Ese día será de fiesta para los miembros de las fuerzas armadas; se ha combinado un gran programa

Entre los números que se han preparado figura el de la Estrella Septembrina; diversos aspectos de la misma. Será éste un número que ha de llamar la atención poderosamente

No se efectuará revista militar el día 4 de septiembre en Columbia, como creen algunas personas. Ese día, según informes que recogimos en el Cuartel General, es de fiesta para los miembros de las Fuerzas Armadas y por tanto, no se efectuarán esos ejercicios. El programa de las fiestas de Columbia contiene diversos juegos, carreras, etc., en los que tomarán parte muchos alistados, de manera espontánea con fines deportivos únicamente.

Entre los festejos que se llevarán a cabo en Columbia figura la Estrella Septembrina. Cada punta será un color de los que forman la bandera del 4 de Septiembre y se llegará a la formación de la estrella después de algunos bellos movimientos de la caballería.

El programa de Columbia comenzará a desarrollarse desde las 5 de la mañana en que se tocará la diana y se dispararán 4 cañonazos al izar la bandera nacional y la del 4 de septiembre. La Banda de Música, momentos después, tocará frente a la morada del coronel Batista, continuando su recorrido por el Campamento.

A las 8 y 50 se procederá a la formación de la Reserva Femenina y después el Jefe del Ejército dirigirá una alocución a las Fuerzas Armadas de la República. Esta alocución será oída en todo el Campamento por medio de amplificadores y se dará al público de todo el país por la «COC», de onda corta, en 6010 kilociclos en cadena con las estaciones «CMW», en 600 kc.; «CMCF», en 815, y «CMBD», en 1170 kc.

A las 11 y 30 se inaugurará el Reparto Vloro, destinado a viviendas de clases y alistados. Ese día se rifará el derecho a residir en diez casas ya construídas. Momentos antes se procederá a la inauguración del edificio que servirá para la Jefatura del Regimiento.

DIVERSAS DISPOSICIONES DEL CUARTEL GENERAL.—El Jefe del Ejército Constitucional impartió su aprobación a una sentencia del Consejo de Guerra en la causa 47 de 1934, por la que se expulsa del servicio al Primer Teniente de la Reserva Militar doctor José M. Beltrán, acusado de conducta impropia de oficial.

Por Orden General número 159 ha sido concedida la Orden de Mérito Militar de cuarta clase con distintivo rojo al cabo Eugenio Trujillo Rivero y al soldado José Ruano González, ambos del Regimiento «Plácido», que tomaron parte en la acción librada en «El Morillo», distinguiéndose notablemente, al extremo de resultar heridos.

Por la propia Orden General se disponen los siguientes nombramientos de miembros de la Sección Auxiliar de la Reserva Militar: Directora, Josefa Fernández de Velazco; Subdirectoras: Angela Otero Hermida de Alvarez, Aurora Carrodeguas Lázaga de Escobedo, María Pichardo Hernández de Gutiérrez, Ursula Benítez de Estopiñán y Carmela de la Vega de López Castigo, Inspectora, Inocencia Grabada Ferrer de Echevarría.

Se traslada el Puesto Militar de Nuevas del Gíbaro, para el caserío de Limones, barrio Coronel Justo Sánchez, en el Municipio de Jatibonico.

De acuerdo con lo dispuesto en el párrafo 20 de la Orden General número 154, del Cuartel General, se nombran alumnos graduados a los subtenientes: Ramón Arrastia Díaz, Aurelio Casas Lara, Lino Calvo Rodríguez, José Hernández Soto, Francisco Llodrá Costa, Lucilo García, Juan Pérez Ferrer, Eligio Fernández Rojas, Santiago Ortiz Iglesias, Florentino Peláez, Juan R. Pérez Hernández, Rodolfo Jiménez Vento, Valentín Benítez y Juan Suárez Collado.

Busca la Técnica a los autores de reciente robo

Sigue el citado Cuerpo en su obra de decomisar todo el pan falto de peso que encuentra

Desde ayer el detective Celestino Alfonso de la Policía Técnica, y otros miembros de ese Cuerpo Policíaco practican pesquisas praa descubrir a los autores del robo de prendas, por valor de $1,400.00, que se llevó a cabo en la casa Calle Quince, esquina a Seis, en el Vedado, en horas de la madrugada anterior, en la cual casa reside la señora Augusta de la Coba Pérez, propietaria, la cual puso el caso en conocimiento del Sub-Inspector de la Técnica Federico de la Cruz Muñoz. La señora de la Coba, manifestó al detective Alfonso que de un cofre, que guardaba en la tercera habitación de su residencia le habían sustraído un par de aretes, una pulsera de oro blanco con brillantes y otras alhajas, que aprecia en la antes citada suma, sin que pudiera dar detalles de los malhechores. Del caso se dió cuenta al Juzgado de Instrucción de la Sección Cuarta.

PAN FALTO DE PESO OCUPADO

Por el Subinspector Juan P. Albuerne, de la Policía Técnica, se ocuparon 33 libras de pan falto de peso, en la panadería de Zaldo 27, propiedad de José Antonio Alvarez Menéndez, residente en Monte 172, altos, quedando en libertad por haber prestado la fianza de $25.00 que se le señaló; se dió cuenta al Juzgado Correccional de la Cuarta Sección.

Y los detectives del mismo Cuerpo Raúl García y Osvaldo Fiallo, ocuparon 98 libras de pan en dichas condiciones, en la panadería de San Isidro 21, de Adolfo Fernández, quien prestó fianza y quedó libre, dándose cuenta al Correccional de la Primera Sección.

DETENIDOS AYER.—Los detectives antes citados García y Fiallo, detuvieron a Julio Pérez Otariño, español, de 19 años, vecino de Prado 11, reclamado en juicio por infracción sanitaria y el que quedó en libertad, por haber prestado fianza.

Y, finalmente, el detective Jesús Noguer, arrestó a Margarita Jiménez Ovando, de 20 años, de Callejón de San Martín 9, por estar reclamada en juicio por infracción sanitaria; Margarita quedó libre.

DENUNCIA CONTRA UN EXHIBICIONISTA.—A la Policía Técnica, participó el español José Martínez Romero, contratista de obras, residente en Cienfuegos, 15, altos, que desde hace varios días un sujeto, de raza blanca, cuyas generales desconoce, exhibe su cuerpo desnudo, en distintas horas, en la azotea de la casa número 12, de dicha calle, ofendiendo a los vecinos colindantes que lo contemplan forzosamente. La Técnica se dispone a atrapar al sujeto en cuestión para presentarlo a la autoridad judicial correspondiente.

ABANDONO A SU ESPOSO

El alistado del Ejército, Juan Manuel Ledón, destacado en La Cabaña, dió cuenta a la Policía que su esposa Rosalía López, abandonó su domicilio, manifestándole antes, que deseaba dejarlo por estar aburrida de él.

Esta en la Habana el comisionado del Trabajo de N. York

Visitó la Secretaría de dicho nombre y elogió la obra que se hace en favor del trabajador

Fué huesped de la Habana, durante breves horas ayer, Mr. Harry Hertzberg, Comisionado del Trabajo en la ciudad, para visitar la Secretaría del Trabajo, siendo recibido por el Director General del Trabajo, Sr. José Rivero Muñiz, y por Raul Mejer, alto empleado de la Secretaría del Trabajo.

El distinguido visitante tuvo frases de elogio, para la labor que vienen realizando en Cuba, los señores Secretario, Sub Secretario, así como para el Director del Trabajo y oficiales de la Secretaría, manifestando que por compatriotas suyos había tenido oportunidad de conocerla y apreciarla.

Agradeció las atenciones que le dispensaban y la cordial despedida que hubieron de hacerle los señores Muñiz y Mejer, prometiéndoles enviarles noticias, y retornar en breve para observar con mayor detenimiento y atención los progresos del proletariado cubano, en el desenvolvimiento de sus colectividades.

Acompañaba al distinguido funcionario americano su esposa. Después de su visita al Capitolio, recorrieron la ciudad, mostrándose encantados de nuestra capital.

DIO LA NOTICIA AL MUNDO ENTERO DE LA MUERTE DE POST Y ROGERS

Corriendo una distancia de quince millas hasta Point Barrow, el baqueano esquimal, Claire Oakpeha, fué el primero en hacer llegar la noticia del desastre al puesto avanzado de señales de los Estados Unidos, en tan elevadas latitudes. Junto a los restos del avión de Post y Rogers se encuentra el corredor esquimal. (Foto tomada por Charles Brower, servicio especial de la A.P.)

Aprobado el informe rendido por el Dr. Aníbal Herrera sobre el concurso que necesita la "Higiene Escolar"

Las calificaciones dadas por las Primarias Superiores servirán para ingresar en las Escuelas de 2da. Enseñanza y en las Normales. Un fallo a favor del aumento de sueldo

Muchos asuntos de importancia fueron tratados y resueltos en la Junta de Superintendentes que tuvo lugar anoche en la Secretaría de Educación.

Fué presidida por el doctor Leonardo Anaya Murillo, Secretario del Departamento, y asistieron a ella todos los Superintendentes.

El doctor Roberto Verdaguer, Inspector General de Escuelas Primarias Superiores, hubo de presentar un amplio dictamen sobre dichos planteles, para que llenen en lo adelante completamente su verdadero cometido, el cual fué aprobado por la Junta, designándose una comisión integrada por los doctores Enrique Jardines, Juan de Juan y Labrador, Superintendentes de la Habana, Matanzas y Pinar del Río, para que redacten una ponencia dando validez oficial a las calificaciones obtenidas en las Escuelas Primarias Superiores, una vez terminado el octavo grado, para ingresar en las Escuelas Normales, en las de Segunda Enseñanza y en otros planteles, sin necesidad de realizar examen previo de ninguna clase.

También se dispuso que dicha comisión redacte una ponencia reorganizando totalmente la Enseñanza Primaria en Cuba, a fin de completar la obra de coordinación que se persigue y hacer que todo nuestro sistema de enseñanza constituya un todo orgánico.

Respecto a las Escuelas Intermedias se determinó que se procediera en cada provincia según los resultados que en ella se hubieran obtenido, y en cuanto al aumento de sueldo a los profesores de la Escuelas Primarias Superiores, de que se ha venido hablando últimamente, se falló en sentido favorable, teniendo en cuenta que en un plano de justicia deben estar mejor retribuídos que los de las aulas comunes.

A cargo de los Superintendentes se dejó el estudio de los libros de texto que han sido presentados, para que rindan las correspondientes ponencias sobre ellos.

Una vez resueltos estos asuntos, se invitó a pasar a la reunión al doctor Anita Herrera y Franchi Alfaro, Director del Negociado de Higiene Escolar, que rindió un informe brillantísimo sobre la cooperación que a ese servicio podían brindar los Superintendentes, inspectores y maestros y concretó en varios puntos una serie de sugestiones sobre la forma en que esa cooperación resultara más efectiva.

Las proposiciones del doctor Aníbal Herrera, denotadoras de la hermosa visión que tiene de los problemas de su departamento y de su honradez de propósitos, fueron aprobadas inmediatamente por todos los Superintendentes, y el doctor Anaya Murillo, Secretario de Educación, se mostró altamente satisfecho de la forma en que se viene desenvolviendo dicho departamento, que hubo de crear en su afán de velar por la salud de los escolares y rendir un buen servicio a la Patria, ya que ellos serán los ciudadanos del futuro.

Tanto el doctor Aníbal Herrera como el doctor Anaya Murillo, cuyos nombres irán unidos en todos los éxitos del departamento de referencia, fueron muy felicitados por todos los Superintendentes.

Por último se acordó dirigir una circular a todos los maestros anunciándoles la creación del citado departamento, sus fines y la cooperación que le deben prestar.

Roberto Vázquez clausuró su interesante exposición en el «Lceum», ayer tarde

La sociedad del Lyceum no cesa en su noble empeño de mejorar nuestro ambiente artístico.

Ayer con envidiable éxito, clausuró su exposición Roberto Vázquez, en los salones de la prestigiosa institución cultural, Lyceum, la cual terminó en un brillante éxito artístico, mereciendo de nuestros más elevados pintores, la felicitación sincera y entusiasta, por ese nuevo esfuerzo, que representa para el arte pictórico la labor de este joven artista, exponente bien claro de su bien dirigido talento.

Cerró con broche de oro, Roberto Vázquez, su exposición, dejando un recuerdo imperecedero en el espíritu de cuantos tuvimos la suerte de poder admirar esos bellos lienzos, donde Vázquez tuvo un triunfo más, para el, y uno más para Cuba.

Todo lo más escogido de nuestra capital, ha desfilado por el Lyceum, que tan noble hospitalidad sabe rendir siempre, a toda manifestación de arte, belleza y de cultura, aureolada hoy por el legítimo orgullo de recibir en sus salones a uno de los más valiosos paisajistas cubanos.

En Miami, en donde residía, ha fallecido el joven estudiante cubano Roberto Lago Pereda

Desde Miami, donde se encontraba exilado, nos llega la infausta noticia del fallecimiento de Roberto Lago Pereda, estudiante de cuarto año de Medicina, miembro del Directorio Estudiantil Universitario del año de 1930 y figura de relieve de la revolución.

Desparece en plena juventud, cuando contaba sólo 23 años y nos deja el siguiente resumen de sus actividades: distinguido atleta universitario, buen estudiante y revolucionario de talla, que guardó prisión, durante el período de Machado, 105 días la primera vez que fué arrestado y dos años la segunda. En Miami se ganaba actualmente la vida actuando como driver.

Descanse en paz Roberto Lago y reciban sus familiares todos, especialmente su hermano Vicente Lago Pereda, nuestro más sentido pésame.

ARROLLADO POR UN AUTO EN EL PRADO

En el Segundo Centro de Socorro fué asistido de graves contusiones y fractura de la tibia derecha, Juan Hernández Bayames, de 22 años y vecino de Armas número 5, en Marianao que dijo le fueron producidas en Prado y Trocadero, al arrollarlo el automóvil 24795, que conducía Francisco García Medina, vecino de San Miguel, 171.

Se han concedido créditos para la obra de combatir la poliomielitis y el paludismo de un modo eficaz

Se celebrarán sorteos extras fuera de La Habana. Colón tendrá Escuela de Segunda Enseñanza. Los periódicos del aire del Interior sólo tienen que depositar mil pesos

En la sesión del Consejo de ayer se trataron los siguientes asuntos, sobre los cuales informó a los periodistas el Secretario de la Presidencia doctor Agustín Agosta:

NEGOCIADO DE HIGIENE ESCOLAR.—Se aprobó la Ley Orgánica por la que ha de regirse el Negociado de Higiene Escolar.

LA BANDERA DE LA RAZA.—El Consejo resolvió que el día 12 de octubre de cada año, consagrado a la Fiesta de la Raza, se izará oficialmente, además del pabellón de Cuba, en todos los establecimientos de Educación de la República, la bandera de la Raza adoptada por la VII Conferencia Internacional Americana.

ALUMNOS DE ESCUELAS SUPERIORES.—Se acordó aumentar hasta 80 el número de los alumnos para cada aula en la Escuela Superior de Segunda Enseñanza.

LA LEY DE PRENSA.—Se acordó modificar la Ley de Prensa en el sentido de rebajar a $1.000.00 la fianza a los periódicos del aire en provincias.

$10 000.00 PARA COMBATIR EL PALUDISMO.—Se votó un crédito de $10,000.00 con destino a combatir la epidemia de paludismo en distintas provincias.

$9,950.00 PARA COMBATIR LA POLIOMIELITIS.—Se votó un crédito de $9,950.00 para combatir la epidemia de poliomielitis.

DEL CODIGO ELECTORAL.—Se acordó modificar el párrafo 1º del artículo 272 del Código Electoral que se entenderá redactado en la siguiente forma: «La asamblea de barrio se reunirá en sesión ordinaria y pública a las 8 a. m. del segundo domingo del mes de septiembre de 1935 en el local designado a la localidad».

ESCUELA DE SEGUNDA ENSEÑANZA PARA COLON.—Se acordó crear una Escuela de Segunda Enseñanza en el Término Municipal de Colón.

COMPUTACION DE LOS DIAS DE PRISION.—Se modificó el artículo 11 de la Ley 122 en el sentido de computar los días de prisión a razón de 4 por cada peso.

PARA EL HOSPITAL «LILA HIDALGO».—Se concedió un crédito de $9 828.00 para atenciones del Hospital «Lila Hidalgo», sito en Rancho Boyeros.

$1,273.33 PARA PAGOS POLICIALES.—Se acordó apropiar la suma de $1 273.33 para pagar los haberes a los miembros del Cuerpo de la Policía Constitucional de Investigaciones. Esta cantidad corresponde a una diferencia en la plantilla del mes de julio.

LOS SORTEOS DE LA LOTERIA.—Se modificó el artículo 19 de la Ley de Renta de la Lotería Nacional y autorizando la celebración de sorteos extraordinarios en cualquier otro lugar que no sea la ciudad de la Habana.

SOBRE MULTAS POR INFRACCIONES.—Se acordó extender la excención prescripta en el párrafo final del apartado E del artículo XIII de la Ley de 16 de mayo de 1917 tal como quedó modificado por el decreto-ley número 139, a las multas impuestas por infracción de las leyes, reglamentos y disposiciones de carácter social.

LA CARRETERA DE LOS PALACIOS.—A propuesta del Secretario sin Cartera señor Justo Luis del Pozo se aprobó un crédito de $5,000.00 para la reparación del Entronque de Los Palacios a la carretera Central y otro crédito de $1,000.00 para contribuir a la construcción del panteón a las víctimas de Ceja del Negro en la revolución de 1931.

AUTORIZACION.—Fué autorizado el Alcalde de Cienfuegos para tomar de los fondos de Resultas del ejercicio de 1934 a 1935 la cantidad de $600.00 y de los fondos del de 1929 a 1930 la suma de $360.00 que hacen un total de $1.260.00 la cual se aplicará en la relación de Gastos del Capítulo 19, artículo IV del Presupuesto de 1935 a 1936.

MEDIDAS CONTRA EL CLANDESTINAJE.—Se acordó la aprobación de un decreto-ley estableciendo medidas para combatir el comercio y las industrias clandestinas. (El texto íntegro se publica en la primera plana de esta edición).

PRORROGA PARA SATISFACER ADEUDOS DEL ESTADO.—Se acordó prorrogar hasta el día 10 de septiembre de 1935, el término que para acogerse a los beneficios del decreto-ley número 10 de 12 de febrero de 1934, concedió el decreto-ley 97 de 24 de julio de 1935 para satisfacer adeudos del Estado. (El texto íntegro de este decreto aparece en la página tres).

EL PAGO DE LA POLICIA NACIONAL.—Se tomó el acuerdo disponiendo que el Alcalde de la Habana sitúe antes del día 28 de agosto en la Tesorería de la República la cantidad de $127,549.14 para que con la de $34,078.00 que se transfiere del Fondo Especial de Obras Públicas «Transportes» se complete la suma de $161.628.05 que corresponde satisfacer al Municipio de la Habana, mensualmente, para el pago de la Policía Nacional.

PENALIDADES A FUNCIONARIOS NEGLIGENTES O CULPABLES.—Se acordó modificar la Ley del 26 de enero de 1932 y el Reglamento de 20 de abril de 1932 en relación con los impuestos creados para garantizar y amortizar los bonos e intereses del Empréstito de 35 millones de pesos e imponiendo penalidades a los funcionarios o empleados que por negligencia facilitaren o consintieren la perpetración de fraudes en el cobro de dicho impuesto.

FELICITACION AL ALCAIDE DE LA CARCEL DE LA HABANA.—Por virtud de la visita efectuada por los Secretarios de Despacho, señores A. Beruff Mendieta y J. Luis del Pozo a la Cárcel de la Habana, en atención a lo que por ciertos elementos se venía afirmando en relación con dicho establecimiento penal, los citados Secretarios informaron al Consejo que la labor que realiza allí el capitán Coloma es digna de aplauso, ya que los reclusos reciben buen trato y la organización de dicho penal es admirable. El Consejo acordó felicitar al mencionado capitán Coloma por las razones expuestas.

Hizo fuego sobre el que lo quería herir con un puñal

Los dos fueron arrestados y enviados al Vivac, mientras se determinan bien sus culpas

En la calle 8, entre 23 y 25, sostuvieron anoche una riña Manuel Becerra Campa, vecino de Universidad 8 y Cristobal Fernández Cabañas, con domicilio en 20 número 28.

En el curso de la misma, el segundo trató de agredir al primero con un puñal, por lo que este repelió con un revólver que portaba, con cuya arma le hizo varios disparos, sin que hiciera blanco.

Ambos fueron arrestados por el vigilante 2128 y conducidos a la Décima Estación, donde se iniciaron las oportunas diligencias, con las cuales se dió cuenta a la autoridad judicial correspondiente.

TRATARON DE TIMAR A UNA MUJER

El Capitán Miguel Angel Rodríguez, al mando de la Quinta Estación, con fuerzas a su mando, arrestó ayer al blanco Antonio López Rodríguez, natural de España, vecino de la posada Misión 1, porque en unión de otro individuo que logró fugarse, intentaron timarle la suma de 200 pesos a Valentina Fernández González, vecina de Maloja 31, a la que condujeron a la esquina de Malecón y Manrique, donde debía de realizar la entrega del dinero a cambio de un paquete que contendría 2000 pesos.

NO LE APARECE EL AUTOMOVIL

Luis Martí Bohorgues vecino de 28 y 29, participó a la Policía, que el día 25 de junio del año actual fué detenido en la esquina de Oficios y Teniente Rey, cuando conducía su automóvil A. R. 737, siendo llevado a la Sección de Investigaciones y remitido al Vivac a disposición del Tribunal de Urgencia.

Una vez que se le celebró el juicio, quedando absuelto, pidió la devolución de la máquina, sin que lo consiguiera por ignorarse el lugar dónde fué llevada.

INCREMENTO DE LACRAS SOCIALES

SANTIAGO DE CUBA, agosto 21. DIARIO, Habana. — Es motivo de alarma en el seno de nuestra sociedad el incremento que están tomando en esta ciudad el juego, la prostitución y los estupefacientes, con grave perjuicio para la juventud.

Existen garitos en distintos lugares de la población y las sociedades chinas también están convertidas en antros de juego y fumaderos de opio. GARCIA, Corresponsal.

Un pordiosero de Barcelona, heredó una buena fortuna

BARCELONA, agosto 21. (SE.).—Un policía ha estado más de ocho meses buscando a un anciano de setenta y dos años, llamado Amador Martínez, como heredero de una cantidad superior a 300,000 pesetas, con motivo del fallecimiento de una hermana suya ocurrido en Navas de San Juan (Ciudad Real), a consecuencia de un incendio. El anciano vivía en una barraca de la barriada de la Barceloneta, y actualmente se encontraba al margen de la ley, a consecuencia del bando contra la represión de la mendicidad, a la que él se dedicaba.

Al lograr el mencionado policía dar con su paradero ha tenido que sostener una verdadera lucha para convencerle de que se trasladara a la indicada población para tomar posesión de la herencia, pues Amador Martínez no creía que el incendio en el que murió su hermana fuese casual y temía las tramitaciones judiciales, las que creía que eran objeto de la llamada.

ES DETENIDO EL AUTOR DE UN ROBO DE ALHAJAS

BARCELONA, agosto 21. (SE.).—La Policía ha averiguado que las joyas que fueron encontradas en la torre que ocupaba en la Riera de Magoria, Gabriel Regalado, procedían de un robo perpetrado hace días en Perpiñán del que fué víctima un español.

El detenido, que es natural de Valencia y tiene cuarenta y siete años de edad, es muy conocido de la Policía de esta capital, por lo que con el propósito de despistarla vestía siempre un mono de los que usan los mecánicos, lentes ahumados y bicicleta, que utilizaba para realizar todas las diligencias que eran necesarias para vender las joyas que robaba junto con sus colaboradores.

En la torre donde estaba domiciliado, tenía instalado un verdadero taller para montar y desmontar piedras preciosas.

La Policía ha sabido que recientemente se trasladó a Perpiñán después del robo antes citado, para realizar otro que falló.

Contestando a las preguntas de la Policía, dijo que el dinero que se le encontró lo tenía dispuesto para realizar el viaje a Francia, donde pensaba trabajar en la vendimia.

M.E.C.D. 2016

"LA UNION SOCIAL ES NECESARIA PARA CONSOLIDAR LA REHABILITACION INICIADA", DIJO AYER MENDIETA

CONCEDIDA UNA PRORROGA A LOS CONTRIBUYENTES PARA QUE PUEDAN PAGAR SUS ATRASOS

LA NUEVA AMNISTIA TERMINARA EL DIEZ DE SEPTIEMBRE Y NO TENDRA NINGUNA AMPLIACION

Los débitos al Estado se pueden pagar en ocho plazos. Se conceden bastantes facilidades para que todos los morosos se pongan al día y no sufran persecuciones

Columna Editorial

El complemento necesario

AYER regresaron plenamente satisfechos, con muy justo motivo, los distinguidos miembros de la Unión Social Económica de Cuba que fueron a Washington invitados por el Presidente de los Estados Unidos.

Nuestros lectores están informados de la cordial acogida dispensada, así en la Casa Blanca como en todas partes, a esos carcterizados componentes de una colectividad digna de calificarse de benemérita y que son, al propio tiempo, destacados representantes de las diversas actividades productivas del país.

Pero conviene hacer resaltar la importancia y trascendencia de la visita que han realizado, durante la cual recibieron en sus personas significativas pruebas de renovada simpatía hacia Cuba y pudieron apreciar el noble interés que mueve al Gobierno y pueblo de los Estados Unidos a ayudarnos, para tener en este país un buen vecino.

Aunque los dirigentes de Unión Social Económica de Cuba no fueron a Washington en misión oficial, oficiosamente han realizado una brillantísima labor de confraternidad llamada a dar magníficos frutos, si se aprovecha inteligentemente para intensificar las relaciones económicas. Ahora bien, antes hay que llegar aquí al restablecimiento de la normalidad constitucional, porque sin asegurar previamente la estabilidad política, toda gestión resultaría inútil, o, más exactamente, correrían peligro las ventajas obtenidas.

Quizás sea esa la única impresión desagradable que traen, y en todo caso es la que desde hace tiempo tenemos nosotros. Los Estados Unidos saben que la falta no ya de paz material, sino moral en nuestro pueblo, constituye un obstáculo para el trabajo y, por lo tanto, para el intercambio, cuyo desarrollo en beneficio recíproco, fué la razón determinante del Tratado y la cuota azucarera. Allí existen sobre veinticuatro millones de personas que directa o indirectamente son sostenidas por subsidios del Gobierno, y en los acuerdos bilaterales, como el establecido con Cuba, se busca, naturalmente, por encima de todo, el resurgimiento del país. Unase a esto que el proteccionismo cuenta con partidarios mejor preparados que los que tiene por acá, y fácil será comprender que graciosamente no han de mantenernos una situación de excepción, si la que nosotros les hemos concedido deja de producirles lo calculado.

Ciertamente es digna del mayor encomio la obra de acercamiento práctico iniciada en Washington por los representantes de la Unión Social Económica de Cuba, como es, a la vez, digna de la mayor gratitud la generosa hospitalidad que halló y el afecto con que fué tratada. Esa obra es comparable, por la buena voluntad, inteligencia y celo patriótico puestos en su desenvolvimiento, a la realizada, aunque con poca o ninguna fortuna, por los delegados del movimiento reformista que, de acuerdo con el Real Decreto de 25 de noviembre de 1865, fueron a Madrid para informar sobre cuestiones políticas, económicas y sociales, o a aquella otra llevada a feliz término en el propio Washington, a raíz de la independencia, por los comisionados de las clases económicas, que produjo el primer Tratado de Reciprocidad. Pero debe tener como complemento, una campaña vigorosa encaminada a llevar al ánimo del pueblo que trabaja y produce, la necesidad y conveniencia de oponerse a todo intento de perturbar las elecciones próximas, pues del resultado de las mismas depende fundamentalmente nuestra posible prosperidad, acaso hasta la conservación de las ventajas alcanzadas en el mercado americano.

Precisamente porque la Unión Social Económica de Cuba no es una organización política ni sus dirigentes aspiran a que lo sea, puede hacer con grandes probabilidades de éxito un llamamiento a todos los ciudadanos que tengan algo que perder o simplemente sientan el patriotismo, para que no se abstengan de cumplir sus deberes cívicos en esta hora, sin duda decisiva. Porque no importa que al fin vayan al retraimiento en las elecciones algunos sectores, si el número de sufragantes prueba que están en escasa minoría; como no importa tampoco que intenten rebelarse, si la opinión pública apoya resueltamente la causa del orden y el ambiente los ahoga. Para que las magníficas gestiones oficiosas realizadas en Washington —las cuales no nos parece haber destacado lo suficiente con lo expuesto— produzcan el óptimo resultado que merecen, hay un camino, sólo uno: cerrar el ciclo revolucionario que tan funesto ha sido a la Nación y al Estado, y volver a la normalidad constitucional. Seguir ese camino, quitando, como quiera que sea, los estorbos, es cuestión de vida o muerte para los que están ligados a la economía nacional, pero también un deber imperativo para cuantos aman verdaderamente la República y la quieren por encima de todo.

Algunos deudores del Estado, virtualmente comprendidos en los beneficios del Decreto-Ley número 97, de 24 de julio de 1935, solicitaron de la Secretaría de Hacienda la prórroga del término y facilidades para efectuar el pago, ofreciéndoseles una última oportunidad de ponerse al corriente en el pago de sus obligaciones tributarias o de saldar sus adeudos atrasados.

Para complacer las innumerables peticiones, el Secretario de Hacienda, doctor Ricardo Ponce, llevó a la firma del Presidente, un decreto, que fué firmado por el Presidente de la República, cuya parte dispositiva dice así:

«Artículo primero: Se prorroga hasta el día 10 de septiembre del año en curso el término que, para acogerse a los beneficios del Decreto-Ley número 10 de 12 de febrero de 1934, concedió el Decreto-Ley número 97, de 24 de julio de 1935, siempre que se cumplan los requisitos que más adelante se expresan.

«Artículo Segundo: El adeudo a que se refieren los artículos I, II y IV del mencionado Decreto-Ley número 97, se dividirá en ocho partes iguales, cada una de las cuales se hará efectiva, a más tardar, el último día de los meses de septiembre de 1935 a marzo de 1936, ambos inclusives, con excepción de la primera parte que se ingresará al presentarse la solicitud en la Administración Fiscal.

«El deudor que hubiere ingresado la tercera parte de su débito, conforme a lo dispuesto en el Decreto-Ley número 97, no estará obligado a efectuar pago alguno al solicitar su inclusión en los beneficios del presente, y se le permitirá distribuir el resto de su adeudo en partes iguales, para hacerlo efectivo en los siete plazos que resulten al aplicar la disposición del párrafo anterior.

«Artículo Tercero: El vencimiento de cualquiera de los plazos mencionados en el artículo precedente, sin que el deudor hubiese hecho efectiva la parte alícuota correspondiente, privará a aquél de todos los derechos concedidos por este Decreto-Ley, a la Administración, sin más trámites, iniciará en el acto la vía de apremio, para obtener el cobro del resto del adeudo, al que se añadirá la cantidad que resultare exigible al quedar sin efecto la suspensión concedida por el Decreto-Ley número diez de 12 de Febrero de 1934.

Igualmente producirá la resolución del convenio, con todas las consecuencias expresadas en el párrafo que precede, la morosidad del deudor en el pago de los impuestos que deben satisfacerse antes del primero de abril de 1936.

«Artículo Cuarto: En caso de convenio, los Administradores fiscales expresarán en las cartas de pago de los impuestos corrientes, la circunstancia de hallarse el contribuyente adeudando sumas correspondientes a ejercicios fiscales anteriores.

«Artículo Quinto: No obstante lo dispuesto en los artículos anteriores, mientras estuviese vigente el convenio el deudor podrá ingresar cualquier cantidad a cuenta de futuros vencimientos, y una vez satisfecha la totalidad del adeudo quedará consumada definitivamente la condonación prevista en el Decreto Ley número diez».

EL LUGAR EN QUE SE DESARROLLO LA TRAGEDIA QUE COSTO LA VIDA A POST

En esta fotografía, como un resumen, está compendiado el paisaje en donde ocurrió la tragedia en que perecieron Wiley Post y Will Rogers. En primer término, la pequeña tienda de esquimales en donde se detuvo el aviador con su acompañante para pedir a los indígenas el rumbo de Point Barrow. Luego arrancaron del torrente (fondo), comenzando a fallar el motor del enorme avión rojo, hundiéndose el aparato en aguas poco profundas. En la foto se ven los restos del aparato. Los indígenas lograron extraer en seguida el cuerpo maltrecho de Will Rogers en tanto enviaban un correo a Point Barrow, para que enviaran socorros. (Foto especial AP., tomada por el doctor Henry Griest).

Magna asamblea de los colonos de la zona vueltabajera

Los colonos expondrán hoy al Jefe del Estado el problema de la caña de administración

PINAR DEL RIO, agosto 21. DIARIO. Habana.—La asamblea nacional de representantes de la Asociación Nacional de Colonos de Cuba ha desenvuelto brillantemente su labor, reunida en el salón de actos del Consejo Provincial.

Uno de los asuntos trascendentales tratados por la misma ha sido el problema de la caña por administración que será expuesto mañana, en audiencia especial, al Presidente de la República.

También es de vital importancia para los agricultores en general la petición formal que hará la Asociación de Colonos al Gobierno acerca de la creación de Institutos de Agricultura e industrias rurales para la educación e instrucción de los niños campesinos, preparándolos para la vida agrícola e industrial y para las luchas económicas del futuro.

El doctor Dámaso Pasalodos, y Febles, registrador de la propiedad de la Habana y abogado consultor de la Asociación de Colonos, ha coadyuvado intensamente a la orientación qul tural antes expresada, declarándose decidido defensor de los Institutos Agrícolas, que forman parte del programa mínimo de la Asociación de Colonos de Cuba.

Al finalizar sus labores la asamblea, recibió la visita del señor Secretario de Agricultura, ingeniero Carlos de la Rionda, que fué ovacionado así, como el señor Benigno Rodríguez, quien acaba de regresar de los Estados Unidos, donde cumplió una importnate misión ante el gobierno de esa nación, representando a los colonos.

La delegación provincial ofreció un banquete a sus compañeros de otras provincias, al que asistieron numerosas autoridades.

Fué presidido por el señor Secretario de Agricultura; y la nota más saliente del mismo fué el discurso de ofrecimiento pronunciado por el señor Benigno Rodríguez.

En él exhortó a los productores de tabaco vueltabajeros a que se organicen y defiendan sus intereses, en forma análoga a como lo hace la Asociación de Colonos de Cuba. El señor Rodríguez recibió una cálida ovación.

Corresponsal Especial.

NO CAUSA NINGUN ENTORPECIMIENTO A LAS ELECCIONES LA PRORROGA PARA LA REUNION DE LA "ASAMBLEA DE BARRIO"

Así lo declara el Secretario de Gobernación, el cual, además, dice que las inscripciones en las Juntas y las afiliaciones en los Partidos garantizan los comicios

EL doctor Maximiliano Smith, Secretario de Gobernación, hablando anoche con los repórters palatinos les informó que por el momento no será intentada la reorganización de la Policía Técnica, la que ha sido aplazada para dentro de un mes.

Manifestó que—acorde con las noticias publicadas por el DIARIO DE LA MARINA—había celebrado ayer, antes del Consejo, una larga entrevista con el Presidente de la República, tratándole de tan importante cuestión y a fin de conocer su criterio relativo al proyecto de reorganizar el referido Cuerpo de Seguridad.

Al cabo de la conferencia acordose dejar el asunto para la primera oportunidad.

Estima el Secretario que ella ha de llegar en cosa de treinta días.

SOBRE UNA MODIFICACION DEL CODIGO ELECTORAL.—A preguntas sobre las razones que indujeron al Consejo a aplazar hasta el segundo domingo de septiembre, la reunión de la asamblea de barrio, respondió que la necesidad de conceder el tiempo necesario para ese acto y por tenerse en cuenta que la ampliación del término para la constitución de dicha asamblea no causa perjuicio al trámite que se sigue para las elecciones del 15 de diciembre.

Dijo el Secretario que a juzgar por el orden observado durante la inscripción en las 130 Juntas Municipales existentes en la República y por el que reina estos días con motivo de las afiliaciones en los Partidos, puede estimarse que arribaremos francamente a los comicios sin haberse registrado incidentes que pudieran provocar los perturbadores enemigos de la justa cívica de fin de año.

EL SECRETARIO DE ESTADO.—Se informó en Palacio anoche, que en la entrevista del Secretario de Estado, con el Presidente, el doctor Barnet, le había informado al primero del aumento de las recaudaciones en los derechos consulares no obstante el haberse rebajado muchos de estos derechos.

En lo que va del presente año las recaudaciones alcanzan a la cantidad de $240.343.35.

No hay compresión de azúcares en el mercado de N. York

La medida puesta en vigor por la Bolsa parece que ha soslayado dicha posibilidad

NUEVA YORK, agosto 21 (AP) Se ha despejado ya el recelo de que se produjese un sensacional «squeeze» o compresión de los cortos sobre el mercado, ya que las transacciones se han efectuado dentro de un nivel normal, entrando en vías de fijeza los métodos para determinar los tipos de venta.

Como se recordará, en el mes de diciembre pasado ocurrió una carestía aguda de azúcares de Cuba, lo cual se interpretó como «una escasez técnica», motivando una compresión, que, más tarde, obligó a la Bolsa a castigar enérgicamente a quienes en ella habían tomado parte.

Esta vez, el mercado vió ya cercana la carestía por lo cual se alteraron las reglas de las operaciones, volviendo todo a lo normal.

El invierno pasado, los que hacen transacciones en la Bolsa del Café y el Azúcar resolvieron adoptar lo que ellos llaman «contrato número 3», haciendo contra este todas las entregas del dulce. Lentamente los nuevos contratos reemplazaron a los viejos número 1, contra el cual sólo se entregan azúcares cubanos que no hayan pagado todavía el arancel.

Casi el noventa por ciento de las operaciones que se han venido efectuando en los meses recientes se hicieron a base del nuevo contrato, obviando el temor de vender azúcares bajo el viejo contrato para hallar que las cuotas se habían agotado, de tal modo que no habría sido posible llenar los embarques que se contratasen.

Eso fué lo que ocurrió precisamente en diciembre. Algunos afirmaron que se habría producido un encarecimiento, por lo cual se hizo entrar en juego a los cortos, con el fin de que comprasen las partidas de azúcar a los precios de comprador.

Don José Beltrán Hill ha dejado un millón de pesos para construir un sanatorio naturalista en Guantánamo

Tendrá escuela y un campo de deportes para niños. Raurell Figueras, albacea principal

SANTIAGO DE CUBA, agosto 21. DIARIO, Habana.—El Juzgado de Primera Instancia abrió el testamento del señor José Bertrán Hill, que falleció el domingo, y ante el asombro de numeroso público se hizo saber que ha dejado más de un millón de pesos para construir un Sanatorio Naturalista, con escuela y campo deportivo, sólo para los niños, con preferencia los de este término y los de Yateras.

Dicho Sanatorio llevará su nombre, y será construído de acuerdo con las ideas de la «Congregación Adventista del Séptimo Día». Ha dejado un Patronato para fiscalizar, compuesto por el Alcalde Municipal, Presidentes de Sociedades y los señores José Raurell Figueras, José Soler Gil, Antonio Pérez Montes de Oca, Juan Pérez Montes de Oca y Juan Guasch.

El funcionamiento de la institución estará a cargo de la «Congregación Adventista». Deja nombrado albacea principal al señor José Raurell Figueras.—García, Corresponsal.

FECHAS Y ANIVERSARIOS

El 22 de agosto de 1647, nació en Blois, (Francia), el notable físico francés Dionisio Papin, el inventor de la primera máquina de vapor.

—En este mismo día de 1862 nació en Saint Germain en Laye Claude Debussy, famoso compositor francés.

—El 22 de agosto de 1927 fueron ejecutados en Massachusets Sacco y Vanzetti.

EL EX-PRESIDENTE DE BOLIVIA, SAAVEDRA, HA SALIDO PARA LA PAZ

BUENOS AIRES, agosto 21. AP. El ex Presidente de Bolivia, Bautista Saavedra, miembro de la delegación boliviana a la conferencia de paz, partió hoy en tren con rumbo a La Paz. No se sabe si regresará. Las negociaciones se han limitado por el presente al canje de prisioneros, que marcha lentamente.

George Dimitrof, comunista búlgaro, es Secretario de la Tercera Internacional

MOSCU, agosto 21. AP. El comunista búlgaro, Georgi Dimitrof que fué declarado absuelto de la acusación de haber participado en la conjura para el incendio del Reichstag, fué electo hoy Secretario General de la III Internacional, en la reunión que hoy celebró en Kominterna. El puesto se hallaba vacante desde 1926, en que de él fuera expulsado Zinoviev.

También se eligió un presidium permanente de 19 miembros y 12 suplentes.

Se dió ingreso a los partidos comunistas de Puerto Rico, Filipinas, Perú, Venezuela, Colombia y Costa Rica, como secciones del Kominterna.

LA PRIMER PENA DE MUERTE POR MEDIO DEL SUICIDIO SE EFECTUO EN ESTONIA

TALLINN, Estonia, agosto 21. AP. Paul Voigemast, asesino condenado a muerte, es el primer individuo que opta por el procedimiento que determina la ley estonia, de dejar a escoger al criminal entre el veneno que él mismo tomará como suicidio y el verdugo. El individuo tomó valientemente el tóxico, sin hacer ningún gesto.

LAS EXPORTACIONES DE LINO DE POLONIA

Según los datos del Instituto Internacional de Comercio de Bruselas, Polonia se ha clasificado en sexto lugar en 1934 entre los países exportadores de lino (después de Francia, Rusia, Bélgica, Holanda y Lituania). Las exportaciones de lino de Polonia se cifraron durante 1934 en 73,300 q.

Durante los cuatro primeros meses de 1935 las exportaciones polacas han marcado un aumento considerable, lo que le ha permitido ocupar el quinto lugar entre los países exportadores de lino, antes de Lituania.

LOS CADAVERES DE POST Y ROGERS LLEGAN A POINT BARROW EN UNA BALLENERA

Los maltrechos cadáveres de Wiley Post y Will Rogers aparecen en esta fotografía, ya amortajados y colocados en la ballenera, en la cual llegaron al paraje de la catástrofe los que habían de extraer los cadáveres de entre los herrajes destrozados. Se ve en la fotografía un grupo de esquimales que cooperaron en el salvamento. Fué obtenida en los momentos de llegar la ballenera a Point Barrow. En el grupo se ve a Caire Oakpeha, el primero en dar la noticia del siniestro, el segundo a la derecha. (Foto por Charles Brower. Servicio especial de la AP.)

TRASMITIDO AL PRESIDENTE DE CUBA EL CORDIAL SALUDO DEL JEFE DE LA UNION AMERICANA

Mendieta y Casanova se dieron un abrazo. En todos los lugares de E. U. visitados por la misión, dijo Casanova, se elogia la labor sana y prudente del Presidente de Cuba

Desde la tarde del martes y durante la mañana de ayer se recibieron en las oficinas de la Unión Social Económica de Cuba numerosos telegramas. Eran saludos de bienvenida que enviaban a los comisionados de la "USEC" corporaciones económicas, obreras y de toda índole en el interior de la República establecidas.

Esas salutaciones, demostración de la simpatía con que ha sido vista la misión que llevaron los miembros de la mencionada institución a los Estados Unidos, se repitieron en las personas de los distinguidos viajeros tan pronto abandonaron el hidroavión que los trajo a tierra cubana. Representantes de todas las corporaciones sociales, económicas y culturales, amén de numerosas y sobresalientes personalidades les dieron la bienvenida y alabaron su gestión. En la persona del señor José Manuel Casanova, Presidente de la Misión, saludó a ésta el Secretario de la Embajada Americana que llevaba la representación del Honorable Jefferson Caffery.

De los muelles del Arsenal se trasladaron a Palacio los comisionados.

LA ENTREVISTA CON EL PRESIDENTE

El Presidente de la República recibió ayer en audiencia especial a los miembros de la Unión Social Económica de Cuba, que acaba de regresar de los Estados Unidos de una fructífera excursión de Buena Voluntad, durante la cual rindió homenaje de cordial afecto al Presidente Roosevelt, al Secretario de Estado, Mr. Cordell Hull; el Sub-Secretario de Estado y ex-Embajador en Cuba, Mr. Summer Wells; y a otras ilustres personalidades del Gobierno Norteamericano.

La recepción del Jefe del Estado Cubano a la misión de la USEC tuvo efecto en el salón de los espejos.

Los comisionados llegaron a Palacio a las 11 y 30 minutos directamente del hidro-puerto; lugar a donde acudieron numerosas personas de la banca, de la industria, del comercio y de la prensa a darles la bienvenida.

A la puerta de la mansión palatina aguardaba a la Comisión el ayudante presidencial, capitán Hernández.

Conducidos al salón de recepciones los miembros de la USEC saludaron al Presidente Mendieta, a los Secretarios del Gabinete que rodeaban a éste y a los ayudantes de guardia.

Los comisionados y sus acompañantes formaban un numeroso grupo del cual recordamos, entre otras personas, a los señores José Manuel Casanova que preside la USEC, Antonio Antón, Alfredo O. Ceberio, Rafael María Angulo, el Conde del Rivero, Hugo Mamelis, A. Lazo, G. Pérez Lavielle, Angel Garri, B. Rodríguez, M. Morales Díaz, Eusebio Dardet, B. Delgado, doctor J. Portocarrero, José R. Hernández, M. Beci, J. Medero y José R. Martínez.

Terminadas las salutaciones el señor José M. Casanova usó de la palabra dirigiéndose al Jefe del Estado en los siguientes términos:

DISCURSO DEL SR. JOSE M. CASANOVA

Honorable señor Presidente de la República:

La "Unión Social Económica de Cuba", según es sabido, representa una feliz conjunción de las fuerzas vivas del país para propiciar el mejoramiento del "standard" de vida del pueblo cubano, asegurando a todos sus componentes una participación justa y efectiva en los beneficios que reciba la comunidad y considera esencial para el logro de tal propósito estrechar nuestras relaciones de amistad y comercio con los Estados Unidos de América sobre bases de equitativa reciprocidad y mutuo respeto.

Las características profundamente humanas de nuestro credo, que hacen del bienestar de los humildes su primer postulado, basando en las repercusiones del aumento de su poder adquisitivo la prosperidad de las clases acomodadas; nuestra sincera comprensión del contenido de la política del "Buen Vecino", sintetizada en su aspecto económico por el Secretario Hull, bajo el lema "comprar para que nos compren"; el carácter apolítico y democrático de nuestra organización, donde se codean el capital y el trabajo, la agricultura, el comercio y la industria, el hombre y la mujer, el obrero manual y la intelectualidad; y seguramente, más que todo ello, el vivo sentimiento de amistad hacia el pueblo de Cuba, que los actuales dirigentes de la gran nación vecina vienen evidenciando, han hecho que el apostolado de la "Unión Social-Económica de Cuba" encuentre caluroso apoyo en las altas esferas de Washington, donde sus representativos acaban de ser objeto de la más afectuosa acogida y de atenciones inolvidables.

Precisamente estas breves palabras tienen como objeto principal, trasladarle, mi querido y Honorable señor Presidente, el cordial saludo que el Honorable Franklin D. Roosevelt tuvo la bondad de confiarme, para que lo hiciera llegar a usted, con sus más sinceros votos por su ventura personal, testimonio de aprecio, al Magistrado y al hombre, que ha sabido cumplir siempre con su deber, sacrificando su interés privado, al supremo interés de su Patria; pero al mismo tiempo, deben servir también, mi querido y Honorable señor Presidente, por ser usted el más alto representante de Cuba en la hora actual, para dar cuenta al pueblo cubano de las vivas demostraciones de afecto y simpatía, que se nos han prodigado, por la única razón de representarlo.

En el empeño de hacer grata y fructífera nuestra visita han rivalizado todos: el Honorable Presidente de los Estados Unidos, cuyo conocimiento profundo de nuestros problemas, es la mejor prenda de su buena voluntad; el señor Secretario de Estado, Hull, y sus más destacados colaboradores, Mr. Phillis y Mr. Summer Welles, ese gran amigo de Cuba; los señores Secretarios de Comercio y Agricultura, Mr. Roper y Mr. Wallace; el Auxiliar de la División Latina del Departamento de Estado, Mr. Duggan; el Administrador de la Oficina de Ajuste Agrícola, Mr. Datlon, y todos los demás funcionarios con quienes estuvimos en contacto, así como numerosos congresistas y ciudadanos particulares, entre los cuales merecen una mención expresa de nuestro reconocimiento los señores representantes de la Prensa americana.

Ha sido para nosotros especial motivo de satisfacción advertir que en las altas esferas del Gobierno de Washington, los conceptos "prosperidad cubana" y "bienestar de sus clases más numerosas y humildes", son fundamentalmente inseparables; como también comprobar que los representantes de la minúscula República de Cuba, han recibido de los dirgentes de una de las más poderosas naciones del orbe, agasajos y honores tales que difícilmente podrían superarse para agasajar y honrar a los representativos de una gran potencia. He aquí una demostración objetiva de que las causas nobles pueden contar siempre con la comprensión universal, convicción que nos ofrece, mi querido y Honorable señor Presidente, nuevos alientos para perseverar en nuestros propósitos."

Después del acto, que fué sencillo, el Presidente Mendieta y el señor Casanova se dieron un fuerte abrazo. En esos instantes, el señor Casanova le dijo al Presidente esto:

"Puedo asegurar a usted, señor Presidente, que en todos los lugares de la Unión Americana que hemos tenido oportunidad de visitar, y de labios de las más altas personalidades de ese país, solamente he podido escuchar frases de elogio para usted y su patriótica labor en el gobierno que usted preside. Estimo que será la historia la que va a juzgar a usted y será la que hará la verdadera justicia y le colocará en el verdadero lugar que a usted corresponde."

DISCURSO DEL PRESIDENTE DE LA REPUBLICA

El coronel Mendieta respondió al señor Casanova en esta forma:

"Cumplo gustosamente el deber de dar a la "Unión Social Económica de Cuba" la más afectuosa bienvenida, al retorno de su viaje de buena voluntad.

Por las noticias que ha tenido este Gobierno durante la estancia de esa Comisión en los Estados Unidos, y por todas las atenciones y honores que el Gobierno de la gran nación amiga le ha dispensado, el pueblo cubano tiene motivos para sentirse satisfecho, tanto más cuanto muy beneficiosas derivaciones sobrevendrán como resultado de tan feliz iniciativa.

Este Gobierno desea expresar de manera elocuente el reconocimiento de que es deudor al pueblo amigo que ha querido dar a nuestro país oportunidad de encauzarse definitivamente.

La obra del Presidente Roosevelt y de sus más inmediatos colaboradores en la reciprocidad comercial con Cuba, Welles, Cordel Hull y Caffery, dejan en el corazón cubano huellas de acendrada gratitud y predispone nuestro ánimo a la más afectuosa correspondencia.

Personalmente, y como Presidente de la República, estimo como alto honor el mensaje de salutación que el gran Presidente americano me dirige por la amable mediación de la "Unión Social Económica" y transfiero al pueblo de Cuba, beneficiario en ese concierto de intereses, ese mensaje del pueblo amigo.

Como la "Unión Social Económica," estimo que es indispensable para consolidar la rehabilitación iniciada, mantener y estrechar aún más, si fuere preciso, los vínculos que unen a la gran nación americana con el pueblo de Cuba. No puede negarse que para una existencia económica más amplia y sólida, se hace preciso el mantenimiento de la cuota que nos fué fijada, cuyos resultados prácticos hemos podido apreciar durante el año transcurrido.

Reconozcamos, sin embargo, que esos beneficios no sólo constituyen un bien para el pueblo de Cuba, sino que asimismo deriva utilidades y provechos para el comercio y la industria de los Estados Unidos. La Comisión merece, por la labor realizada hasta ahora, la felicitación más calurosa, ya que ha podido fijar con toda precisión las conveniencias del Tratado y la necesidad de su permanencia.

Declaro, pues, que el Gobierno que presido, consecuente con la política económica, sustentada por el mismo en todo momento, negociando con cabal éxito el Tratado de Reciprocidad con los Estados Unidos de América, y obteniendo al propio tiempo la cuota azucarera, base de dicho convenio, coadyuvará siempre a toda obra que tienda a consolidar ambos acuerdos, con lo cual se estabilizará la prosperidad que ya se advierte en Cuba, resolviéndose de manera definitiva las dificultades que el país ha confrontado en estos últimos años, y que tantos perjuicios causaron a nuestra economía y a las clases productoras y trabajadoras de la nación."

Nutridos y entusiastas aplausos premiaron los discursos del Presidente Mendieta y del señor Casanova.

Antes de despedirse los comisionados fueron obsequiados espléndidamente con pastas, tabacos y ponche.

EN AUSTRIA APLAUDEN EL PLAN DE MUSSOLINI DE EXPANSION EN AFRICA

VIENA, agosto 21. AP. El periódico «Wiener Zeitung», órgano del gobierno, aplaude la acción del Duce Mussolini en expansionarse sobre Africa, aunque se refleja en la publicación el temor de que los nazis hagan agresión a Austria, en tanto se baten los italianos y los etiopes en Asibinia.

Asegura el periódico que el Duce «no es un hipócrita y reconoce abiertamente el hambre de territorio y fuentes de riqueza de Italia».

Lea AVANCE todas las tardes. Dirigido por José I. Rivero.

M.E.C.D. 2016

HABANERAS *por M. R. de Fontanills*

LA MODA ACTUAL

PATRON NUMERO 931

Estos modelos de último estilo lanzados por Kay Francis y Singer Rogers, son los más apropiados y elegantes para las fiestas de verano en el Country Club o en las residencias campestres.

Su corte es tal que hace lucir más fina la silueta. El ruche que lo adorna hace las veces de boa y se confecciona en un material vaporoso y contrastante con el traje. Nótese el dobladillo desigual de la falda así como los distintos tejidos, viéndose bien lo mismo en tafetán de rayas que en encaje.

El patrón viene en las tallas desde la doce hasta la treinta y ocho, con todas las explicaciones en español.

PEINADOS DE NOVEDAD

Las indicaciones de las modas, según las últimas crónicas recibidas de París, nos muestran los peinados modernos que se ejecutan con el nuevo procedimiento de la ondulación permanente sin la intervención de la electricidad.

El cabello queda ondulado con un rizo natural, suave y duradero, que se presta como ningún otro para los crespitos y bucles que tanto se usan en los peinados de novedad.

Jaime Raldiris, el conocido peluquero que tiene su elegante salón en Aguila 82, al fondo de «Fin de Siglo», es uno de los pocos que saben ejecutar esa nueva ondulación con magníficos resultados.

NOTAS DIVERSAS SOBRE EL CALZADO

Enzel, el zapatero de moda en París, introduce numerosas notas de novedad en cuanto al calzado para otoño. Los de medio corte para sports que se nombran **Garmisch**, por las olimpiadas de 1936, resaltan por su originalidad.

Son una adaptación de los zapatos de los campesinos bávaros, en piel de becerro carmelita con el borde escotado en forma de concha y una lengüeta terminando en conchas también. Estos zapatos van terminados con finísimos pespuntes acentuándose con una correa de cuero que parte del talón hasta el empeine, donde se amarra sobre la lengüeta, adquiriendo más importancia las conchas y pespuntes para cualquier hora del día.

Los zapatos de medio corte serán de mucha moda para usar por la tarde, haciéndose en antílope decorado con aplicaciones de charol o piel mate y el tacón forrado de la misma piel que los adornos.

Para llevar con los trajes de noche se seguirán viendo los zapatos de corte salón en los materiales de raso, tisú y crepé con bordados de cuentas y piedras combinadas con los colores del vestido.

A DALIA IÑIGUEZ

Dalia! Tu voz sugiere jardines penumbrales,
pues tiene como una fragancia de rosales...
Cuando tu voz se extiende sobre la tarde en fuga,
el sauce, filosófico, su verde ceño arruga,
y tiembla la montaña, y se estremece el ave,
ante las sugerencias de tu palabra suave,
porque al oirla, un sueño la sombra nos revela,
y es barca que vacila o es pájaro que vuela...

Dalia! Tu voz el ánimo caído nos levanta,
y es como el agua: ríe; y es como el agua: canta;
y por remotos cauces se arroja a los caminos,
llevando por doquiera sus versos cristalinos,
bañándose de luna por los senderos vagos,
volando a las montañas, mojándose en los lagos;
y vaga con su ronda de ensueños peregrinos,
regando su alegría por todos los caminos...

Dalia! Cuando el silencio letárgico y frugal
rompe tu voz, igual
que un claro matinal,
se invade el firmamento de inusitado lujo,
e insospechables galas surgen ante tu influjo,
porque tu voz, que el ánimo caído nos levanta,
es como el agua: ríe; y es como el agua: canta...

Carlos HERNANDEZ.

Habana, agosto, 1935.

PARA LAS DAMAS

Ningún producto ha revolucionado el mercado como el más nuevo de los fabricados por **Bayer**, que con sus maravillosos resultados ocupa hoy uno de los primeros lugares en la venta.

Evanol, el producto que le da a la mujer la seguridad de vivir tranquila y feliz gozando de las fiestas y compromisos sociales en cualquier fecha del mes, es hoy la Panácea de la juventud que hace **sports** y se divierte.

Evanol se vende en todas las boticas y puede tomarse con la garantía del efecto más eficaz contra las neuralgias periódicas de la mujer.

MENU DEL DIA

Almuerzo

Cup de melón.
Huevos a la romana.
Arroz con pollo.
Ensalada de frutas.
Flan de coco.

Comida

Grape fruit.
Crema de maíz.
Pollo a lo Marengó.
Ensalada de habichuelas.
Castos de guayaba y queso.

RECETAS DE COCINA

Tortillitas de San Rafael

Se pone en remojo el maíz seco con la misma cantidad de ceniza en una muñequita y la tercera parte de agua, dejándolo así cuatro días. Se cambia de agua y se pone a hervir con sal hasta que se ablande, escurriendo y pelando los granos. Se muelen en un mortero y después se unen con anís en polvo, una cucharada de mantequilla, un polvito de queso rallado, media taza de leche y azúcar al gusto. Se amasa bien y se forman tortillitas, poniéndoles ajonjolí por ambos lados y si están blandas puede echárseles una cucharada de harina de Castilla, cocinándose al horno.

M. R. de FONTANILLS.

DIARIO DE LA MARINA — Departamento de Patrones
Habana.

Incluyo $0.20 Cts. en sellos de Correo para que me envíe el patrón No. tamaño No. que ustedes despacharán a la dirección que indico abajo lo más pronto posible. Si demora más de treinta días tendré derecho a que me devuelvan el dinero.

Nombre ———————————

Dirección ———————————

———————————

Debido a la gran cantidad de pedidos que diariamente recibimos y para simplificar el trabajo y el más rápido despacho de los Patrones, rogamos observen las siguientes indicaciones al pie de la letra: Los pedidos deben hacerse solamente por correo, adjuntando en sellos de correo o giro postal el importe de cada Patrón que es de VEINTE CENTAVOS.

Se demora de quince a veinte días en hacer la entrega del Patrón, el cual despachamos por correo a la dirección que se nos indique. No tenemos los Patrones aquí. Estos nos los envían de los Estados Unidos de acuerdo con nuestro pedido.

Dr. Manuel Costales Latatú
CIRUGIA GENERAL. ESPECIALIDAD:
ENFERMEDADES Y OPERACIONES DE SEÑORAS
Prado 98. Telf. M-3472. F-4806.
Lunes-Miércoles-Viernes. 3 a 5 p.m.
Diagnóstico: DIEZ PESOS

EL PRIMER NUMERO DEL BOLETIN DE CORPORACION NACIONAL DEL TURISMO

A nuestra mesa de Redacción acaba de llegar el primer número del Boletín de la Corporación Nacional del Turismo, el que contiene numerosos datos de gran interés relacionados con la materia.

La Corporación Nacional del Turismo significa en relación a esa publicación, que dada la importancia del turismo como actividad esencialmente económica y factor de primer orden en la vida del país, se propone dar a conocer mensualmente, por medio de dicho Boletín todos los datos e informaciones que sean de interés público.

SUFRIRAN UN EXAMEN LOS INSPECTORES DE RENTAS DE LA SEC. DE HACIENDA

Según nos informó ayer el Director General de Rentas e Impuestos señor Eugenio García Guzmán, ya se encuentra redactado el Decreto por el cual se llevarán a cabo los exámenes de capacidad de los inspectores que en distintas Secciones de dicha Dirección General de Rentas viene prestando sus servicios.

También se dispone el exámen de los aspirantes a dichos cargos, los que deberán solicitarlo previamente en dicha Dirección General y les serán facilitados los datos necesarios para poder concurrir a los referidos exámenes.

FARMACIA
DROGUERIA
DE
"JOHNSON"
DE TURNO LOS LUNES
Obispo Nº30 TELEFONO-A-2129.

LA MAYOR
35 EDIFICIOS
700 EMPLEADOS
SARRA
DROGUERIA
ABIERTA TODOS LOS DIAS
TODA LA NOCHE LOS MARTES
A-8026 A-3641

FARMACIAS de turno hoy JUEVES

HABANA.

Aguiar y Chacón	M-5448
A. Arias (Trocadero) y Cres.	M5533
Ave. Bélgica (Egido) 8	M-4425
Ave. de Italia (Galiano) 41	M-5706
Ave. Menocal (Infanta) y Príncipe	U-6874
Ave. Menocal (Infanta) 6.	M-4667
Ave. de la República y Blanco	M-4521
Ave. de la República (San Lázaro) 217	U-6655
R.M. de Labra (Aguila) 134	M-4886
Cuba 126	M-4740
General Garrillo y Hospital	U-6869
Marta Abreu (Amargura) 44	M-9625
Mayor Gorgas y Oquendo	U-6772
Máximo Gómez y San Nicolás	M-5030
Padre Varela (Belascoaín) y Zenea	U-5402
Padre Varela (Belascoaín) 50	U-6600
Presidente Zayas (O.Reilly) No. 67	M-4000
Romay 55	M-4470
Salud 173	U-6895
Someruelos 16	M-5002
V. Muñoz (Sitios) y Campanario	M-4508
Zenea (Neptuno) 6	M-3377
Teniente Rey Monserrate	M-4413

VEDADO

Ave. de España (17) entre E y F	F-6110
Ave. España (17) y 4	F-6006
Ave. Wilson (Línea) entre J y K	F-6113
Calzada entre Paseo y 2	F-6174
23 entre 8 y 10	F-6132

VIBORA

10 de Octubre y Josefina	I-6442
Concepción y Porvenir	X-3086
O.Farrill y J.A. Saco	I-7730
Santa Catalina y Cortina	I-7786

JESUS DEL MONTE Y S. SUAREZ

10 de Octubre (J del Monte) No. 204	X-3033
10 de Octubre (J del Monte) No. 250	I-7878
10 de Octubre (J del Monte) No. 723	I-7240
Quiroga y Delicias	I-2222
Zapotes 22	

LUYANO.

Calzada de Concha No. 4	X-2228
M. Fernández de Castro (Luyanó) 211	X-2220
Villanueva y Santa Ana	I-7771

CERRO

Buenos Aires y Paz	I-3003
Calzada del Cerro y Palatino	I-7266
San Pablo 36	U-7036

NOTA.—Este grupo deberá prestar servicio público todo el día y toda la noche de los domingos siguientes: Enero 27, Marzo 10, Abril 21, Junio 2, Julio 14, Agosto 25, Octubre 6, Noviembre 16 y Diciembre 22.

Al Margen de la Historia

Maximiliano Emperador de México

FUE un grave error de Napoleón III. Nunca debió arriesgar la vida de un archiduque de la casa de Austria en la empresa temeraria de México. Aquél país, rebelde, magnífico, amante de la libertad, no aceptaría jamás la dominación de un príncipe extranjero. Pero el emperador de Francia quería, como su egregio tío, dárselas de supremo proveedor de tronos y, alentado en esta ocasión por Eugenia de Guzman, dispuso, por sí y ante sí, que Maximiliano de Hapbsburgo ciñera la corona imperial de México.

En 1862 llegó a Veracruz una flota formada por barcos de las tres potencias aliadas —Inglaterra, Francia y España. El Gobierno de México los recibió oficialmente y les concedió permiso para que desembarcasen y pasasen a tierra adentro, bajo la condición expresa de que se retiraran inmediatamente después de que se firmara un tratado o en el caso de que las hostilidades estallaron. El resultado de las pláticas fué que los ingleses y los españoles se retiraron y permanecieron los franceses, alegando que tenían que proteger a sus compatriotas residentes en México. Unidos los franceses al ejército conservador, sufrieron la terrible derrota de Puebla, el 5 de mayo de 1862.

Terminado el estruendo de la guerra civil en los Estados Unidos, después de asesinado Lincoln, los norteamericanos invocaron la doctrina de Monroe y pidieron a Francia que retirara sus tropas, pues, en caso contrario, se verían obligados a dar apoyo con las armas al Gobierno de Juárez, que para ellos era el legítimo.

Napoleón III estaba influenciado por los sucesos de 1866 y los efectos que habían producido en Europa, y resolvió que su ejército abandonara el territorio mexicano. Al marcharse las tropas, en todo el país hubo levantamientos contra el régimen imperial. Fué entonces cuando Maximiliano, movido por la ambición y por las influencias de los generales Márquez y Miramón, decidió quedarse y continuar la lucha.

Derrotadas las fuerzas de Miramón, las tropas imperiales se reconcentraron en Querétaro. Y allí empieza el último acto de aquella tragedia.

Un testigo presencial de la rendición de Querétaro, refiere los hechos de esta manera: «Cuando entramos en la plaza, encontramos a López —quien había traicionado al emperador mediante veinte mil dólares. A las 9, Riva Palacio se encargó de custodiar a Maximiliano y a los generales Severo Castillo, Tomás Mejía y el príncipe Salm-Salm. Cuando estábamos en el Cerro pudimos presenciar el momento en que el emperador hizo entrega de su espada a Escobedo. Riva Palacio recibió la orden de llevar a los prisioneros a la iglesia de la Cruz. Caballerosamente se acercó a Maximiliano y le dijo: «Voy por una vereda; sígame para que evitemos pasar por la ciudad». A esta gentileza correspondió el emperador con palabras de gratitud».

Maximiliano designó sus defensores en el proceso a cuatro liberales; entre ellos al padre de Riva Palacio. La sentencia de muerte se dictó el 19 de junio de 1867, habiendo sido también sentenciados Miramón y Mejía. Dos razones obligaron al jurado a dictar aquella sentencia terrible: primero, la ley vigente, y segundo, el que se llamaba «Decreto de Sangre», expedido el 31 de octubre de 1865. Según la primera, todo el que entraba en territorio mexicano, con armas, para adueñarse de parte de él era considerado filibustero y castigado con la muerte. Tal vez se pudo evitar la de Maximiliano, pero el tremendo decreto, tan cruel, hizo que estallara el odio del pueblo; ya que cada una de las siete cláusulas del mismo, señalaba, como castigo, la pena de muerte. Fué así como fusilaron a los generales Arteaga y Salazar, en unión de 17 oficiales, por el delito de ser fieles al gobierno legítimo y defender su patria. Lo cierto es que no fué Maximiliano quien dió ese decreto, sino los franceses y el general Márquez; pero, al firmarlo, se comprometió. ¿Puede ser extraño que le hayan aplicado todo el rigor de las leyes mexicanas?

Napoleón III y sus cómplices deben ser considerados como los verdaderos culpables de su muerte. Y conste que quisiéramos excluir de este asunto a la bellísima Eugenia de Guzmán; pero, fué muy directa su intervención para librarla de nuestra crítica.

Maximiliano supo morir como lo que era. Serenamente se cruzó de brazos ante el pelotón que debía fusilarlo, y, en el instante supremo, besó la cruz de oro que pendía de su cuello. Su noble figura produjo honda impresión en sus ejecutores.

Al morir, no era el archiduque arrogante y joven que, un día, llegara ilusionado al vasto imperio mexicano. Había envejecido en aquella lucha terrible que tuvo necesidad de librar para defender su trono. Pero, a pesar de todo, conservaba la señoril prestancia de su raza.

J. S. A.

ESTADO DEL TIEMPO

Nota del mediodía del miércoles:

La perturbación ciclónica del Atlántico, de bastante intensidad, se halla a unas cuatrocientas cincuenta millas aproximadamente al suroeste de las Bermudas, moviéndose al norte-noroeste.

En el mar Caribe y parte sur del Golfo de México, hay buen tiempo y presiones ligeramente bajas y están sobre la normal en el resto del Golfo.

Pronóstico para hoy jueves:

Buen tiempo. Calmas y vientos flojos a moderados variables. Algunas turbonadas.

Observatorio Nacional.

DENUNCIO LA DESAPARICION DE SU ESPOSO

A la policía denunció Carmen Rodríguez Dieguez, de 20 años de edad y vecina de Marianao 25, en el Cerro, la desaparición de su esposo Pedro Hermida Faciano, que se dedica a la repartición de pan, suponiendo le haya ocurrido alguna desgracia. La policía ha comenzado sus investigaciones.

Para la higiene de su boca use Ud. la pasta favorita de Hollywood

Contiene más de 75% de Leche de Magnesia de Phillips

NANCY CARROLL, de Columbia Pictures

Blanquea, limpia y pule los dientes. Estimula y mantiene sanas las encías. Neutraliza los ácidos bucales. Purifica el aliento y refresca la boca.

Pasta Dentífrica PHILLIPS

MATANCERAS *por Manolo Jarquín*

FELICITACIONES.—Para las que llevan el nombre de Aydée.

Va mi primer saludo para una dama de tan elevada jerarquía social, como la viuda del ilustre general Betancourt, Aydée Lamar y Capó.

En su residencia habanera será objeto de homenajes y congratulaciones la ex-gobernadora matancera.

La señora Aydée Mena de Pérez Cubas, a la que me complazco en saludar afectuosamente.

Aydée Riera Gómez, joven y bella dama que es esposa del Dr. Silvio Silveira y Cartañá.

Y Aydée Moré y Aydée Romero.

Una última felicitación:

Para la interesante y joven esposa del doctor Pedro García Amechazurra, Aydée Hernández.

Tengan todas un feliz día.

DOS FOLLETOS.—En extremo interesantes.

Llegan a mi mesa, dedicados por su autor el Dr. en Filosofía y Letras, profesor de Historia y Geografía del Instituto de Santa Clara, señor José Manuel Ruiz Miyar.

Se titulan «Breves apuntes sobre la cronología de los Mayas» y «Características del conquistador español del siglo XVI».

En esos dos amenos trabajos del ex-juez municipal yumurino, se destaca la gran cultura, la ilustración y la experiencia que sus numerosos viajes abonan la labor del joven escritor.

Muy agradecido a la cortesía del Dr. Ruiz Miyar, al que acuso recibo en estas líneas de su amable envío.

DE ALTO RANGO.—Una boda en septiembre.

Señalada ha sido para el 14 del entrante mes, la ceremonia nupcial que dejará unidos para siempre a dos jóvenes de la sociedad matancera, que gozan de tantas simpatías como la señorita María Luisita Beguiristain y Rivero y el joven Pepe Casas Prendes.

Apadrinarán a la feliz pareja sus abuelos, la señora viuda de Beguiristain y Don Antonio Casas Vázquez.

Marco de estos esponsales, será la coqueta capilla del Obispado, en la que oficiará Su Ilustrísima Monseñor Severiano Sainz y Bencomo.

Entre los testigos ya designados para rubricar el pliego matrimonial de los futuros esposos Casas Beguiristain, figuran el ingeniero jefe de Obras Públicas del Distrito, Francisco Ducassí y Mendieta; el presidente del Liceo, Dr. Antonio J. Font Tió; el Dr. Arturo Casas y el cronista.

Con otros muchos detalles sobre estas bodas que tantísimas simpatías han de despertar en todos nuestros círculos, daré cuenta en próximas correspondencias.

Me limito hoy, al adelanto de su anuncio.

LA SEÑORA VIUDA DE CARBO.—Magdalena Rusinyol.

Es muy delicado el estado de la apreciable dama, cuya existencia viene minando, desde hace tiempo, un mal cruel al que combate la ciencia, representada por sus más destacadas figuras en nuestra población.

Junto al lecho de enferma de la señora Rusinyol de Carbó, velan sus familiares todos, que imploran del Altísimo el milagro de su salvación.

Unense a esos ruegos al Todopoderoso, los muy fervientes del cronista.

EN LA CASA DE LANUZA.—El colegio «La Luz».

Ocupa en el Vedado, en la calle 21 y 2, la mansión señorial que fabricara para su home, el ilustre penalista de tan inolvidable recuerdo, el plantel educacional que dirigen los doctores Joaquín Añorga y Gustavo Loredo.

Rodeada de jardines, con su imponente arquitectura, estilo monumental, la casa que fué de aquel maestro insigne, es hoy templo de enseñanza y crisol en el que se funde, bajo la tutela de muy sabios profesores, la juventud del mañana.

Han ingresado en dicho plantel, enriqueciendo su profesorado, los doctores José Russinyol y Carballo, Florencio Calderón Valdés y Leandro González Serviá.

De ese engrandecimiento del colegio «La Luz», en el Vedado, dirigido por matanceros de méritos tan intrínsecos, nos felicitamos doblemente, como comprovincianos y como amantes de todo adelanto cultural en Cuba.

UNA FIESTA EL SABADO.—En San Miguel.

Tendrá efecto en el gran palacio de don Manuel Abril Ochoa, patrocinada por los temporaditas que allí disfrutan de la deliciosísima season.

Colocando los billetes de entrada para esa fiesta del sábado 24, en el balneario de San Miguel, estuvo ayer una comisión de damas en que figuraban con la señora de López Toca, la de Hilarión Cabrisas y otras señoritas de nuestro Vichy.

Numerosos atractivos tendrá el festival del sábado, siendo uno de los más poderosos la gran orquesta que ha de amenizar el baile en los hermosos salones del balneario.

El cronista se muestra agradecido a la gentileza de la comisión que lo visitó ayer para invitarlo a tan grata soirée.

MUY HALAGADO.—El cronista de «El Imparcial».

Se vió así el martes, fecha de su onomástico, el compañero Bernardo Rodríguez Pérez, que redacta nuevamente la sección social del periódico de la calle de Independencia.

Tuvo felicitaciones y presentes numerosos.

Y a su residencia de la calle de Tello Lamar y Manzaneda, acudieron para felicitarlo sus numerosas amistades.

LAS REGATAS DEL DOMINGO.—El tema que priva.

Acaparan la actualidad social esas justas náuticas que tendrán efecto en la Playa de Bellamar, el día 25 de los corrientes.

Dos competencias tendrán efecto en horas de la mañana.

La primera, la de canoas de cuatro remos, en la que tomarán parte las crews de distintas sociedades; la segunda, unas regatas libres, en que podrán competir embarcaciones de todas clases.

Tanto en las horas de la mañana como en las de la noche, se bailará en el Tennis, el domingo.

Tocará en la fiesta de la noche, en que se hará entrega de los trofeos a los vencedores, la orquesta de Somavilla, y en las de la mañana, un son.

HILARION CABRISAS.—El inspirado bardo.

Ha sido designado secretario particular del nuevo Alcalde de facto de Matanzas, señor Paulino Solés y Estrada, el estimado compañero, con cuyo nombre encabezo esta nota.

Tomó posesión ya de su cargo el señor Cabrisas, que es auxiliar muy eficiente y muy valioso con que contará en lo adelante el Mayor yumurino.

Sea enhorabuena.

HONRAS FUNEBRES.—El día 28.

Se celebrarán en sufragio del alma de la infortunada dama Cecilia Dávila de Tapia y de su nieto Florencio Tapia, que fueron víctimas de aquel macabro accidente registrado en Coliseo, el pasado día 28 de julio.

Para tan piadoso acto invitan con el viudo de Doña Cecilia Dávila, sus hijos y sus nietos, personas tan altamente apreciadas en nuestra sociedad.

En la Catedral, estas honras.

ALICIA AMEZAGA.—Renuncia a la tesorería.

Con carácter irrevocable ha presentado la renuncia de su cargo de tesorera del Matanzas Tennis Club, la distinguida señorita que es hija de la presidenta fundadora de dicha institución.

Lamentable esa decisión que privará a la sociedad femenina de la Playa del valioso concurso de la gentilísima Alicia.

Para sustituirla se indica a la señorita Carmen Leonor Martínez y García.

LA ULTIMA NOTA.—Para enviar mi enhorabuena a Enrique Jenckes, que acaba de ser designado para un cargo en la Junta Municipal Electoral de Matanzas.

Una valiosa adquisición para esas oficinas.

MULTAS POR INFRACCIONES DE LEYES DEL TRABAJO

PISAR DEL RIO, agosto 21. DIARIO. Habana. — Unas 30 multas por infracción de la Ley del Trabajo han sido impuestas a distintos patronos de la provincia por el Jefe de las Oficinas Provincial del Trabajo.

EL DOMINGO, DIA 25, SE CONMEMORA LA MUERTE DEL POETA J. C. ZENEA

COMITE «PRO-ZENEA»
Presidencia

El próximo domingo 25 de agosto se cumplen 64 años del fusilamiento, en el Foso de los Laureles, del dulce y melancólico bardo de «La Golondrina».

Año tras año, con el solo paréntesis infortunado de la persecución machadista a los elementos intelectuales, este Comité ha venido depositando las flores del recuerdo junto a la estatua que en el Paseo de Martí erigió un grupo de patriotas, estimulados por la fe sin desmayos y el culto fervoroso de Piedad Zenea, la hija devota que consagró sus últimos años a esclarecer la dulce memoria del poeta, destruyendo las nieblas que la mala fe o la ignorancia o la envida insidiosa habían creado en torno suyo.

Con ocasión de este nuevo aniversario, me permito rogar a todos los simpatizadores del eximio poeta, considerado por Menéndez y Pelayo entre los seis que más enaltecen nuestro parnaso y tenido, sin disputa, como uno de los más grandes elegíacos de la lira americana, y a la vez, víctima infortunada en la lucha cruenta por la emancipación nacional, que ofrenden las siemprevivas del recuerdo en ese monumento que conserva su efigie en bronce, contemplando, por sobre las ondas azules de nuestro Mar Caribe, el Foso en que cayera, acribillado por las balas del déspota, mientras los laureles tejían, en lo alto de sus copas, la corona inmarcesible del martirio.

Habana, 20 de agosto de 1935.

Salvador Salazar,
Presidente.

A TRAVES DE LA VIDA *por Héctor de Saavedra*

La evolución progresiva

Fuí a conferenciar con el señor Eduardo Zanón, elegante Director del Cine «Encanto», y, como hace el señor Presidente de la República con las altas personalidades de la política, tratamos del pre-estreno de esa película titulada «Quiéreme siempre», donde figura como Presidente electo la egregia actriz Grace Moore.

Yo supongo que de esa otra película de las entrevistas entre el Presidente efectivo y los que quieren serlo, se tratará más que de una cosa tan discutida, como las candidaturas, del hecho indiscutible de que el porvenir del cine, en su forma más exquisita, está en el espectáculo lírico y no en las escenas cómicas o dramáticas de la vida necia y vulgar.

He ahí que el otro día del «pre-estreno» (que es una barbaridad tan grande como decir: el «re-nacimiento del Mesías» o «el previo descubrimiento de la América») pues en ese acontecimiento en que las tres tandas del Encanto estuvieron visitadas por una concurrencia enorme, hice observar al distinguido señor Zanón que yo, aunque Profeta sin título, escribí cuando se puso por la misma actriz, la bella Grace Moore, la obra «Una noche de amor», que ya estaba bien visible el porvenir—digamos la evolución—del teatro cinematográfico, hacia la representación lírica, en su más alto concepto.

Apenas se ha presentado, sin mayor reclamo que el que se hace a cualquier película, que iba «a cantarse» por la Moore, una pieza del estilo de «Una noche de amor», en la que se oirían escenas de «La Boheme» y de «Rigoletto» y otras varias canciones, un público enorme se desbordó en el teatro y así ha continuado.

La «film», que es bella en su parte escenográfica, con hermosos panoramas como la campiña de Nápoles que corona el Vesubio, no es, sin embargo, en ninguno de sus escenarios tan grandioso y estupendo como muchas películas que representan un esfuerzo extraordinario de trabajo y de dinero: «Quiéreme siempre» no tiene, siquiera, un argumento complicado. Es dulce, tierno y... vulgar, pero es poderoso como el amor.

Dije al señor Zanón—que no hablaba como buen político—que ya que en sus facultades no estaba hacer la película del éxito, gestionara—como hace el Honorable Coronel Mendieta—por que todos fueran Presidente de la República, para que de los Comités de Partido le mandaran con preferencia esas películas musicales.

No está lejano el día, mejor dicho, la noche, en que se anuncie en nuestro más elegante coliseo «El Trovador» o «Aida» o «Carmen», en la misma forma en que se presentan las óperas, y se oyen por actos, y en los intermedios, muy vestidos de «smoking», van los concurrentes a hacer visitas a los palcos y a cambiar impresiones.

Y en las matinées se puede oir, de saquito y pantalón blancos, y con la mayor frescura, esos magníficos artistas que en el antiguo tiempo costaban diez y doce pesos en lunetas y una fortuna en los palcos, y que ahora se gozan por ¡cuarenta centavos! y con la seguridad de que no han de desafinar ni que en un entreacto va a salir un individuo que diga:

—«Respetable público: el tenor está malito de la gola y suplica indulgencia.

O este otro anuncio alarmante:

—La eminente prima-donna ha desaparecido; pero se espera que vuelva para terminar la ópera».

Nada de esto puede ocurrir, sino que algunos melómanos entren a las tres y media de la tarde y salgan a las doce de la noche, después de haber comido unos sandwichs (previamente llevados) y oído tres veces la divina música, por la suma irrisoria de dos pesetas.

No sé qué estaría pensando el señor Zanón, pero en su cara se reflejaba ese contento que presenta el rostro de los pretendientes a la Presidencia, cuando sus partidarios les afirman que la voluntad del pueblo está ganada y las elecciones son seguras.

—Tres días nada más—dijo el señor Zanón—durará esta exhibición que hemos calificado de pre-estreno, aunque sabemos que eso no es castellano ni tiene sentido común; pero era necesario dar a entender que esto es sólo un avance, y que dentro de una semana (necesaria para agrandar el teatro) comenzará la temporada de ópera.

CRUCIGRAMAS

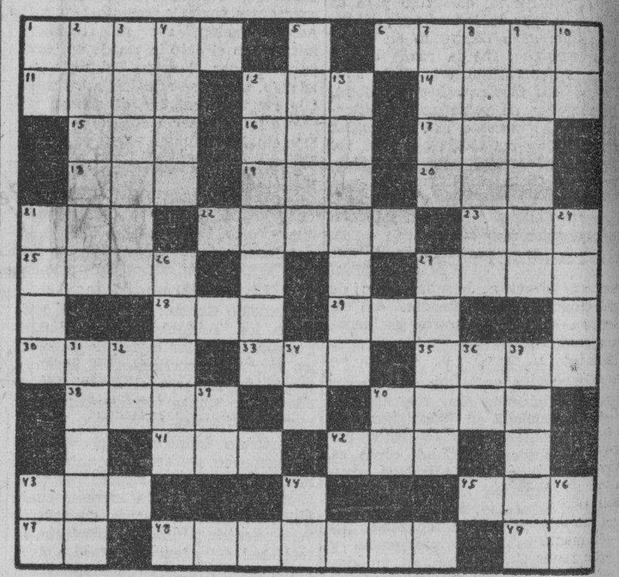

HORIZONTALES

1.—Contraer matrimonio.
6.—Desinfectante enérgico.
11.—Río de Armenia.
12.—Con imperfección.
14.—Juguete (pl.)
15.—En el juego de la secansa dos o tres cartas iguales.
16.—Nombre de letra.
17.—Nivel.
18.—Desembocadura de un río en el mar.
19.—Oficial del ejército turco.
20.—Nombre femenino.
22.—Persona muy pequeña.
23.—Composición poética.
25.—Amarrar.
27.—Hijo de Afrodita.

VERTICALES

1.—Interjección.
2.—Montaña de Armenia.
3.—Que contiene sal.
4.—Continente.
5.—Roca compuesta de carbonato de cal y arcilla que se emplea como abono.
7.—Uno de los Estados de Venezuela.
8.—Persona que habla en público.
9.—Que tiene color de rosa.
10.—Pronombre.
12.—Riachuelo del Asia menor, célebre por lo tortuoso de su curso.
13.—Amante de Hero.
21.—Pieza principal de la casa.
24.—Cuerno.
26.—Parte o división de alguna cosa con dependencia de ella.
27.—Creador del género llamado fábula.
31.—Que pertenece al sol.
32.—Terminación de infinitivo.
34.—Arbusto de China y Japón de unos dos metros de altura.
36.—Es (en inglés).
37.—Cosa en forma cilíndrica.
39.—Negación.
40.—Marchad.
43.—Afirmación.
44.—Preposición.
46.—Afirmación Nacional.
28.—Oasis del Sahara central.
29.—Cabeza de ganado.
30—Provincia de la India inglesa.
33.—Antillo.
35.—Escuchara.
38.—Departamento de Argelia.
40.—Antigua ciudad de Frigia.
41.—Artículo (pl.)
42.—Marchado.
43.—Condimento.
45.—Parte del ave.
47.—Marchar.
48.—Río de Venezuela.
49.—Sobre (en inglés).

Solución al Crucigrama anterior

M.E.C.D. 2016

Consérvese JOVEN y SALUDABLE!

BAYER

• Renueve Ud. sus reservas de fuerza, vigor y vitalidad, tomando el Tónico Bayer durante varias semanas. Así fortificará su organismo contra el ataque de las enfermedades. Muy agradable de sabor.

TÓNICO BAYER

ESTIMULA · FORTALECE · VIGORIZA

EL CUENTO DE HOY

UN ESTREMECIMIENTO AL AMANECER

Por JUAN ALEJO NERET

La helada cubre el campo. A lo lejos, los pajarillos vuelan a contraviento, silbando como quejándose. El hombre abandona la ruta. Un instante busca, luego se adhiere a la tierra y escucha. Lejos, en el bosque, se ve una casa mostrando al sol su techo de teja. De la chimenea brota un delgado hilillo de humo.

Tiene hambre y frío. Oh, él no espera un abrigo ni pan. Un perro ladrará si se acerca, y una voz gritará: «Vete de aquí vagabundo; no hay nada para ti».

Pero, se decide: llama a la puerta.

Sonaron pasos, y la puerta se abrió. Una mujer con los ojos somnolientos se plantó delante de él. Le hizo aproximar al fuego.

Palmoteó las manos, se las frotó, avanzándolas hasta la roja llama.

—Siéntese usted.

Cuando se sienta, se apercibe que su sangre hierve, y mira el extraño aspecto de la sala. Sobre la mesa varios objetos; pero la vista se le va tras de la señora. Ella huye hacia la alcoba.

—¿Duermes, pequeña?

—Sí, mamá.

—¿No tienes frío?

—No. Dime, ¿quién está ahí contigo?

—Duérmete.

Sobre la mesa distingue una caja de metal; está llena de dinero y hay también un billete; «cien francos por lo menos», piensa.

La mujer le da un golpecito en la espalda. —Tenga, hombre, un poco de pan. Voy a recalentar la sopa —le dice mostrándole una marmita llena—. Veremos cómo se arregla para dormir —concluye.

El hombre se ha saciado. Los más variados pensamientos le acosan en desorden. Después de dos años de errar, no posee nada, ni espera nada de nadie, excepto ese dinero que puede tomar sin peligro, aunque tenga que abrir la navaja y servirse de ella.

La mujer agacha la cabeza.

—Hará una noche terrible, dios mío —dice ella—. Dígame, ¿usted conoce París?

—Ah, sí; lo conozco bien.

Una sombra cae sobre su rostro. Mira a la campesina y ella vuelve a preguntarle nerviosamente: —Cuénteme cómo és. ¿Hace allí tanto frío como aquí? ¿Tanto?

El hombre olvida un momento sus malignos pensamientos; los recuerdos lo van invadiendo y sueña con las visiones de la gran ciudad. ¡La fábrica! ¡La máquina! Después, la voz de un contramaestre: «Failleux, número 116, usted no servirá aquí mucho tiempo».

Filas de hombres como él, el patinar sobre la lluvia, el rodar ininterrumpido sobre de los carruajes, después el Asilo de Noche, donde alguien le pregunta:

—¿Cuántos años?

—Treinta y dos años.

—¿Su nombre?

—Sebastián Failleux.

En la pared ve nuevamente la frase: «Ronda», que apenas puede descifrar.

Sí, seguramente; él conoce París, pero hace tanto tiempo...

Se deja ganar por el sueño. Pasan las horas...

* * *

De repente, se despierta. La mujer dice:

—¿Usted ha estado alguna vez en la cárcel?

Sí, él ha sido encarcelado, pero no se lo dice. ¿Tendrá ella miedo? Y la idea de que la mujer le pueda tener miedo, lo hunde en el silencio. Matarla, tomar la cajita del dinero registrarlo todo... Quien sabe si tiene más dinero:

—Es la una ya. ¿No quiere tenderse un poquito?

—No —murmura la señora—. Estaré aquí hasta las seis, hasta el alba.

El hombre reflexiona: ha comprendido. La mujer espera a alguien al alba, y es por el miedo que le abrió antes. Y como ella espera a alguien hay que obrar rápidamente:

—El alba... Eso es a las seis. Es terrible —dice la mujer.

Failleux se ha levantado y se ha dirigido hasta la mesa. Hay una carta sobre ella; la lee sin comprender, porque el principio lo tapa el sobre:

«Como yo le he dicho, el perdón ha sido rechazado. Nosotros aún no se lo hemos comunicado. Ha pasado la noche tranquilo, pero tiene sus dudas. Ayer murmuró a mi secretario: que mi mujer me perdone. Que guíe a mi muchacha por el buen camino».

—¿Qué es lo que quiere decir esto? —pregunta Failleux.

Dejó abierta su navaja, y siente el frío de su hoja a través del bolsillo. La mujer ha vuelto en sí, lo mira y

—¿La ha leído? Sí; es esta madice encogiéndose de hombros: ñana al alba.

—Ah, no había pensado en eso, no. —Pero, dígame, usted que conoce París, ¿hay mucha distancia hasta..?

Se muerde el labio y llora.

Failleux comprende y balbucea:

—Su marido... ¿le van a cortar la cabeza?

Y se palpa la garganta.

Sí, ella se irá al alba, para recoger su cuerpo. París está lejos. El trabajaba, pero un día... No supo nada más.

Failleux ha cerrado su navaja. El fuego languidece. Failleux trata de revivirlo. Un gallo canta, pero aún no es el alba ¡no aún!

La mujer se detiene, sentada cerca de la mesa, con la cabeza apoyada sobre su brazo doblado. ¿Se ha dormido?

Dulcemente, sin hacer ruido, abre la puerta. Una vez fuera, huye rápidamente hacia el camino.

—Bien, bien: el compañero no tendrá frío allá en París.

A las seis le pareció oir un ruido de guillotina, y un gran temblor le agitó el cuerpo y le anudó la garganta.

SOSTIENEN UNA RIÑA POR ASUNTOS SIN IMPORTANCIA 2 SUJETOS, LESIONANDOSE

En el edificio «Providencia», situado en Carlos III y Oquendo, por asuntos que carecían de importancia, sostuvieron ayer una riña Pedro Pla y Pla, de 20 años de edad, vecino de 17 y 4 y Pablo Durán Rivero, de 38 años y con domicilio en Fraternidad 11 y medio. El primero sufrió lesiones de carácter grave y menos graves el segundo, de las que fueron asistidos en el Hospital Municipal. Ambos fueron arrestados y puestos a disposición de la autoridad judicial correspondiente.

SALTEADORES DENUNCIADOS

Juan Alvarez Pereira, vecino de Menocal número 41, dió cuenta a la policía, que en ocasión de transitar por el Puente de Villarín, inesperadamente le salieron al encuentro dos individuos, a los que conoce por Caridad y Marcelo, los que bajo amenazas lo despojaron de la cantidad de 40 centavos, así como al menor Alfonso Pereira Morales, la cantidad de 18 centavos.

CORTES Y RETAZOS

Piel de Angel, Cortes a $2.00

3 Servicios, 50 Cts. 3

PERMANENTES

desde 50 cts.

Con maquinarias Europeas

GARANTIZADAS

Peluquería "GALIA"

NEPTUNO 36

LA ZARZUELA

Fajas, corsés y sostenedores, una faja superior. Precio propaganda 98 cts. Sostenedores modelos, surtidos 30 y 40 centavos.

Procure ver estas gangas en NEPTUNO y CAMPANARIO TELEFONO A-7604

Defunciones ocurridas ayer en la Habana

Orlaida Socorro, blanca, 6 años, Hospital Infantil, Colitis.

Cipriano Díaz, D. mestizo, 57 años, Santa Fe reparto San José. Broconeumonía.

Pablo González, blanco, 5 años. H. Las Animas. Anquilostimiasis.

Manuel María Ibermea, blanco 27 años, Oficio 11. Cáncer de la cara.

Ramón Banamonde, blanco, 9 años Hospital Infantil, Endocarditis.

Mercedes Barros, blanco, 79 años, Manrique 136, Arterio esclerosis.

Eduardo Iglesias Díaz, blanco, 5 años, Beales 8. Batista. Toxi infección intestinal.

Sidonia Martín Cruz, blanca, 18 meses, Hospital Municipal Infantil. Neumonía tuberculosa.

Luis Roig Palenzuela, blanco, 35 años, Blanco Herrera 31, Bronquitis crónica.

Amado Fernández, blanco, 56 años, Hospital C. García, Angina de pecho

Carmen Montoro J. mestiza, 28 años, Hospital C. García, Cirrosis del hígado.

Oscar Julio López, mestizo, 6 meses, Hospital Infantil, Toxi-infección intestinal.

Leonila Aragón, negra, 42 años. Hospital C. García, Fibroma Uterino

Ramón González, blanco 23 años, Hospital Maternidad, Infección puerperal.

Juan Martínez, negro, 34 años, Infante 52. Colicistitis aguda.

Rosa María Miñoso, blanca, 64 años calle 21 núm. 35, Aortitis.

Francisca Enoa Renedo, negro, 14 años, Hospital Las Animas, Fiebre tifoidea.

Justa Valle Echenique, blanca, 48 años, 2 núm. 258, Vedado, Tuberculosis pulmonar.

Alberto Gallardo mestizo, 4 neses, Hospital Municipal Infantil, Encefalitis.

Luisa Pino Candelario, blanca, 74 años, Oficios 110. Nefritis crónica.

Ambrosia Vega García, blanca, 50 años. Apodaca 69. Neoplasia del útero.

José Sar Lante, blanco, 5» años, Velarde s. n. Neoplasia gástrica.

Manuel Alvarez Rizo, blanco, 70 años, Hospital Municipal, Hilio paralítico.

Angela de la Torre H. mestiza, 6 meses. Zequeira 73. Enterocolitis.

José Martín Suárez, blanco, 76 años, Asilo Nacional de Ancianos, Arterio esclerosis.

Olga López y González, blanca, 15 años, Lacret 7. Tuberculosis meningea.

Caridad Medina Ruíz, blanco, 29 años, Arte 63, C. Blanca, Miocarditis aguda.

Clara Mederos Alvarez, blanca, 67 años, Universidad 34. Bronconeumonía.

Juan Enrique Serra Iglesias, mestizo, 2 meses y medio, Granado sin número, reparto Las Yaguas. Enteritis.

José Díaz Fernández, blanco, 60 años, Fernandina 59, Arterio esclerosis.

Guillermo Taboada Lemús, blanco, 8 meses. Hospital Infantil, Toxi-infección intestinal.

Pedro Pablo Zamora Ramírez, blanco, 1 mes. San Jacinto 2, Toxi infección intestinal.

CRONICA HABANERA

JUVENTUD DISTINGUIDA

Entre el grupo distinguido de señoritas que comienzan a brillar en nuestros salones elegantes, se destaca la encantadora Elena Alfonso y Guzmán, hija adorable y adorada del doctor Eduardo Alfonso y de su bella esposa, nuestra amable compañera Carmelina Guzmán, Cronista Social de «El Mundo».

La señorita Alfonso es una figurita llena de gracia y simpatía, dotes que hereda de su amantísima madre.

COMIDA ELEGANTE.—En la aristocrática mansión del Reparto Miramar, residencia del doctor Ignacio del Valle y de su joven y elegante esposa Rosa Perdomo, tuvo efecto anteanoche una comida.

Comida elegante a la que asistió selecto grupo de invitados.

Con los gentiles anfitriones se sentaron a la mesa:

El Excmo. señor Nicola nob Macario, Ministro de Italia y su esposa Clelia de Macario.

El Excmo. señor Edouard Carteron, Ministro de Francia y su esposa Madame Carteron.

El Excmo. señor Emilio Edwards Bello, Ministro de Chile, y su esposa Rebeca Sanfuentes.

Los distinguidos matrimonios general José Martí y Teté Bances; doctor Gonzalo E. Aróstegui y Maggie Orr y doctor Juan O-Naghten y Rita María Arango.

Las interesantes damas Eva García de León; Anita Sánchez Agramonte viuda de Longa y Ana María Menocal.

Y el señor Jesús Castellanos.

La mesa, muy sencilla, lucía una bella decoración.

Después de la comida se improvisaron varias mesas de bridge, jugándose con gran animación.

CASINO DE LA PLAYA.—Comenzando con la fiesta de esta noche, se efectuarán todos los jueves en el Casino de la Playa, el elegante night club tan favorecido por la sociedad habanera, Kenos extraordinarios con valiosos premios al vencedor.

El señor Francisco Viñas, director del Casino de la Playa, queriendo corresponder al constante favor del público, ha ordenado dichos kenos, que han despertado enorme interés entre las familias del gran mundo, que esta noche se darán cita en el Casino a fin de tomar parte en el inicial de una serie de ellos.

El Casino prepara, además, su gran fiesta de gala martes diplomáticos de la próxima semana. Esta vez será en honor del Excmo. señor Dr. Horacio Carrillo, Ministro de la Argentina en Cuba.

La fiesta se hace extensiva, asimismo, a la distinguida colonia argentina de la Habana y congregará en el Casino de la Playa a la sociedad cubana en pleno.

OPERADOS.—Tres lindos niños, Elena, Roberto y Mario Suárez y de Cárdenas, hijos del conocido matrimonio Miguel A. Suárez y Esperancita de Cárdenas, han sido operados de las amígdalas en el día de ayer.

Dichas operaciones las practicó el distinguido especialista, Dr. Eduardo R. Arellano, en el Instituto Clínico de la Habana.

LOS CONDES DEL RIVERO.—Por la vía aérea, llegaron ayer a nuestra capital los Condes del Rivero, matrimonio tan distinguido como el señor Nicolás Rivero y Alonso, Presidente de la Empresa del DIARIO DE LA MARINA y su bella e interesante esposa, Estela Machado.

Vienen muy complacidos de su estancia en Washington, donde han disfrutado varios días.

El Conde del Rivero formó parte de la Comisión de la Unión Social Económica de Cuba, que visitó la capital de los Estados Unidos, invitada por el Presidente de aquella gran nación norteamericana.

DEL ENCANTO.—Día de moda el de hoy en el Teatro Encanto.

Por lo tanto muy favorecido se verá en sus tandas elegantes por la sociedad habanera que tanta frecuencia allí concurre.

Se estrenará un cinta muy bella e interesante titulada «Su primer beso», donde la incomparable estrella Kay Frances interpreta el principal papel.

También aparecen George Brent, Patricia Ellis, Donald Wood y Frankie Darrow.

COMIDA HOMENAJE.—El domingo próximo, a las nueve de la noche, le será ofrecida una comida en honor del doctor Luis Baralt, por el éxito obtenido en la dirección de «Fuente Ovejuna», obra de Lope de Vega, que con tanto éxito se ha venido representando la semana última en la Plaza de la Catedral, como parte del homenaje a Lope de Vega.

Este acto, homenaje de afecto y simpatía, se celebrará en «La Cueva», frente a la Plaza de la Catedral.

Hasta el momento son muchas las adhesiones, entre ellas casi todos los que tomaron parte en dicha obra.

Estas podrán hacerse por los teléfonos F-1290, F-5618 y F-4093.

DE ALTA.—En el día de ayer ha sido dada de alta en el Centro Médico Quirúrgico, la gran clínica del Vedado, la gentil señorita Rosario Bances y López.

La señorita Bances fué sometida por el doctor Julio Sanguily a una operación, la que ha resultado un nuevo triunfo para el joven y notable cirujano.

(Continúa en la página SIETE)

"LE TRIANON"

JOYAS Y REGALOS ARTISTICOS

Western Union Telegraph Co.

FONDON, Habana.

Visitada Exposición Internacional Bruselas. También Berlín; salgo para Leipzig. Embarco novedades próximo vapor,

BECKMANN.

(Cable recibido de nuestro Agente Comprador)

SALVADOR FONDÓN

GALIANO 91 CASI ESQ. A SAN RAFAEL

Sedas Estampadas Para el Otoño

La más brillante colección de Sedas Estampadas, para el Otoño, la encontrará Ud. solamente en esta famosa venta, disfrutando al mismo tiempo de:

LOS PRECIOS MAS BAJOS DE LA HABANA

CORTES DE VESTIDOS
Sedas Francesas Estampadas de 70 cts. vara.
CORTE DE 4 VARAS 1.85

Sedas Estampadas, pura seda, de 1.25 vara.
CORTE DE 4 VARAS 2.95

Chiffones Franceses Estampados, de $1.50 vara
CORTE DE 4 VARAS 3.15

Vea algunos ejemplos:
Sedas Frías Estampadas de 80 cts. vara.
CORTE DE 4 VARAS 2.30

Sedas Estampadas Otoñales en diseños divinos, de $1.25 vara.
CORTE DE 4 VARAS 3.50

Tafetanes Clase Extra, en 70 colores de moda, de $1.25 vara.
CORTE DE 4 VARAS 3.25

CORTES DE VESTIDOS
Sedas Frías Estampadas, mejor calidad de $1.00 vara.
CORTE DE 4 VARAS 2.75

Triple Romano de Seda, Estampados de $1.50 vara.
CORTE DE 4 VARAS 3.50

Moarés de gran novedad, en los colores más de moda de $1.75 vara.
CORTE DE 4 VARAS 4.00

Medias Para Señoras

Medias de Chiffón y semidobles, pie Francés. 1 PAR . . . . . 78c.

Medias de Chiffón y semidobles. Nueva Isla (Garantizadas) 1 PAR . . . . . 95c.

Medias de seda, Marca Kayser, en Chiffón y semidobles en todos colores 1 PAR 1.00

Ropa Interior Femenina

KAYSER — VAN RAALTE

Nuestro Departamento de Ropa Interior Femenina, merece el honor de su visita, donde podrá admirar el más extenso surtido en Ropa Interior de estas afamadas marcas, a precios sumamente bajos.

HOTEL

NUEVA ISLA
EL MAS CENTRICO

NOTA IMPORTANTE
PARA LOS PEDIDOS DEL INTERIOR ES INDISPENSABLE ENVIAR EL IMPORTE PARA LOS GASTOS DE EXPRESS MENENDEZ HNOS.

LA NUEVA ISLA
LA CASA DE MEJORES ARTICULOS Y MAS BAJOS PRECIOS

200 HABITACIONES — HABITACIONES CON COMIDA DESDE $1.75 — HABITACIONES SOLAMENTE DESDE $1.00 — 50 APARTAMENTOS

HOTEL

NUEVA ISLA
EL MAS FRESCO

LA QUININA PELLETIER CURA porque es PURA

LAS CAPSULAS DE QUININA DE PELLETIER

son soberanas contra LAS FIEBRES LA GRIPPE

EN VENTA EN TODAS LAS FARMACIAS

En la mañana del día 25 se ofrecerá una ofrenda floral en memoria del poeta Zenea

El próximo domingo día 25, a las diez de la mañana y organizada por el Comité «Pro Zenea», tendrá efecto una ofrenda floral junto a la estatua del dulce cantor de «Fidelia», el poeta Juan Clemente Zenea, sita en el Paseo de Martí.

Será un acto que se verá muy concurrido.

SE ENVIA GRATIS

Interesante Prospecto ilustrado del Colegio de Escolapios de Guanabacoa, Habana. Plantel de primer orden, establecido desde 1857. Pídalo simplemente en una postal, dirigida al Rdo. P. Rector de dicho Colegio.

Comité 'Pro Zenea'

Presidencia

Se cita por este medio a todos los miembros del Comité «Pro Zenea» al acto de la ofrenda floral ante la estatua del poeta, en el Paseo de Martí, que tendrá lugar el próximo domingo 25 de agosto, a las diez de la mañana, con motivo del 64 aniversario de su fusilamiento, y con el programa que se inserta al pié.

Habana, 20 de agosto de 1935. **Salvador Salazar** Presidente.

PROGRAMA

1.—Himno Nacional, Banda de la Marina Constitucional.

2.—«En días de esclavitud», Zenea, por el señor Gustavo Robreño.

3.—Selección. Banda de la Marina Constitucional.

4.—Palabras finales, por el doctor Salvador Salazar, Presidente del Comité «Por Zenea».

El próximo domingo día 25, de 8 a.m. a 4 p.m. se verificarán en la Secretaría de Agricultura las elecciones provinciales de Tostadores para designar los miembros que han de concurrir a la Asamblea Nacional que se ha de efectuar en el día 28 del corriente y en la cual se elegirán en definitiva los miembros delegados de los tostadores a la Junta General de Miembros del Instituto. El mismo día 25 se elegirá también el delegado de los tostadores a la Delegación de la Habana y sus suplementos.

Dr. Gustavo E. Delgado

Presidente de la Delegación de la Habana.

MUSICA Y MUSICOS

LA CORAL Y LA FILARMONICA EN EL HOMENAJE A LOPE DE VEGA.—Encuadrados en el marco de de la vetusta y majestuosa Plaza de la Catedral, ofrecieron sus últimos conciertos la Sociedad Coral y la Orquesta Filarmónica de la Habana.

Ambos conciertos se brindaban como parte del Festival organizado por un grupo de intelectuales en memoria del tricentenario de la muerte de Fray Lope de Vega Carpio, el cerebro prodigioso, gloria de España, a quien se llama justa y universalmente, el «Fénix de los Ingenios».

El concierto ofrecido por la Orquesta Filarmónica de la Habana, fué el aporte, a este gran homenaje, de la Secretaría de Educación, a cuyo frente se encuentra un propulsor entusiasta de las artes y de la cultura, el Dr. Leonardo Anaya Murillo.

La Filarmónica estuvo dirigida por el Maestro Amadeo Roldán, quien hábilmente reunió en su programa, obras selectas de compositores hispanos, tales como el Interludio de la ópera «Pepita Jiménez», el «Capricho Catalán», ambas de Isaac Albéniz; dos Danzas Asturianas del Maestro Benjamín Orbón; «Noche de Arabia», de Fernández Arbós; «Montañesa» (de los Cantos de España), de J. Nin; tres fragmentos de «La Vida Breve», de Manuel de Falla y la Sinfonía Sevillana, de Joaquín Turina.

Todas fueron muy aplaudidas por el público numerosísimo que llenaba la plaza, pero muy particularmente sobresalieron las composiciones de Falla y de Turina, cuya belleza y musicalidad superior, nunca pueden ser ignoradas.

La Coral de la Habana, también brindó su colaboración al Festival-Homenaje a Lope de Vega, interpretando atractivas composiciones corales de Luis de Victoria, Nicolau con su poema «La Mare de Deu», Usandizaga, Guridi, Benedito, Baldomir, Vieja, Govenechea, con una canción humorística del folk-lore salmantino, «El Cant del aucells», de Millet, y «Les Fulles seques», sardana de Morera.

El público correspondió en todo momento a la interpretación adecuada del conjunto, que dirigido por María Muñoz de Quevedo, que obtuvo aplausos entusiastas y cálidos.

Tanto en esta audición como en la última efectuada en La Tropical, la Coral de la Habana ha mostrado su avance en el difícil arte coral; hay más empaste, más belleza tonal, más seguridad en las interpretaciones.

LA ORQUESTA SINFONICA EN MARTI.—Una nueva jornada de arte rindió el domingo pasado en el Teatro Martí la Orquesta Sinfónica que comanda el maestro Gonzalo Roig.

El programa comprendía la obertura al «Guillermo Tell», de Rossini, obra popularísima; el «Lago Encantado», de Lladoff; los hermosos «Preludios», de Franz Liszt, y el «Capricho Español», de Rimsky Korsakoff. En esta última obra actuaron como solistas los profesores Virgilio Diago, Roberto Ondina, Agustín Gómez, Artura Bonachea, Antonio Andrade, Carlos Sesúmaga y Natalia Torroella.

Para el próximo concierto de la Orquesta Sinfónica el 15 de Septiembre, se anuncia la presentación de Margot Ros, la niña pianista, que a pesar de sus cortos años lleva alcanzados éxitos notables en su arte. Margot Ros interpretará un Concierto de Mozart en mi bemol mayor para piano y orquesta.

Será este concierto un nuevo triunfo para la Orquesta que dirige el Maestro Roig y para la genial artista.

ECOS DE UN GRAN CONCIERTO. Nos referimos al de los Antiguos Alumnos de Blanck, celebrado recientemente en la Sala Espadero, en homenaje a nuestro popular y admirado compositor Ernesto Lecuona.

El programa comprendía únicamente obras de este artista cubano, quien en la primera parte ejecutó diversas composiciones para piano, recibiendo aplausos sin término de su auditorio entusiasmado.

Esther Borja cantó varias de sus últimas canciones con letra del Apóstol José Martí, canciones que están llamadas a obtener gran popularidad por lo bien logradas que están.

En la tercera y última parte figuraron obras a dos pianos, ejecutadas con el autor por Margarita Carrillo, Natalia Torroella, César Pérez Sentenat, Roberto López, Sara Jústiz y Orlando Martínez.

Fué este concierto uno de los más notables y atractivos que ha celebrado la Asociación de Antiguos Alumnos de Blanck.

Entre aplausos le fué presentado a Lecuona, por el Maestro Torroella y un grupo de alumnos y profesores del Conservatorio Nacional, un Album conteniendo las más inspiradas composiciones del Maestro Hubert de Blanck, de grata recordación.

ARMINDA SCHUTTE, EN RECITAL.—A nosotros han llegado noticias del éxito alcanzado por la pianista cubana Arminda Schutte en su reciente presentación en el gran salón del Hotel «San Miguel», en San Miguel de los Baños.

Ante numerosa concurrencia ejecutó Arminda selectas composiciones de autores clásicos, románticos y modernos, consiguiendo el aplauso y flores de la admiración.

Nos complacemos en recogerr en esta sección, el nuevo triunfo de Arminda.

Por cierto que esta joven artista del piano ofrecerá en breve un gran concierto en el Teatro Sauto, en Matanzas.—**N. B.**

CARNOL

eficaz para mejorar la

DIGESTION

ENGORDAR

FORTALECER

Tomando CARNOL aumentará Ud. sus CARNES y FUERZAS de acuerdo con su estatura.

Contiene VITAMINAS

SE VENDE EN LAS BOTICAS

AVISO

Se pone en conocimiento que el día 26, del presente, se efectuará una subasta de prendas vencidas que adeuden más de seis meses de intereses.

LOS TRES HERMANOS

CONSULADO 94 y 96

TELEFONO A-4775

LECHE KEL

Fresca, Insustituible Como Nunca

He aquí el precioso alimento de los niños, indicado en los casos de dispepsia, gastro enteritis e «intolerancia» de las demás leches. Nuevo envase litografiado. Pídala en todas las Farmacias y Droguerías. Llega fresca todas las semanas.

M.E.C.D. 2016

ESCENARIO Y PANTALLA

NOTAS

UN GRAN ESTRENO EN EL ENCANTO

Hoy será día de gran gala, por estrenarse otro «hit» de la Warner, «Su primer beso», donde la incomparable estrella Kay Francis interpreta el papel más brillante de su distinguidísima carrera. Con Kay Francis aparece en esta película el favorito actor George Brent. Completan el elenco Patricia Ellis, Donald Woods y Kay Francis en romántica y sentida comedia «Trompadas con música».

Kay Francis en «Su primer beso»

El lunes, «La edad indiscreta», la película que se atreve a relatar una historia íntima del amor y del matrimonio, con Paul Lukas, Madge Evans, Elen Vinson, Mae Hobson y el pequeño actor David Jack Holt.

El miércoles 28 solamente, preestreno de «La pequeña coronela», con la reinecita del cine, Shirley Temple, y con la colaboración de Lionel Barrymore.

Pronto: Bárbara Stanwyck con Warren William y Glenda Farrell en «La novia secreta».

EL ESTRENO DE MAÑANA EN EL CAMPOAMOR

Hoy se exhibe por última vez la emocionante producción de la Fox, «Charles Chan en París», interpretada por Warner Oland, Mary Brian y muchos conocidos actores. Además se exhibe la dinámica película titulada «Cowboy millonario», con George O'Brien. Los precios son: 20 centavos de 1.30 a 6.30 y 30 centavos de 6.30 en adelante. Niños 15 cts. y tertulia 10 centavos.

Mañana, José Mojica en su despedida al cine en «Las fronteras del amor», con Rosita Moreno. José Mojica, el talentoso astro cuya magnética personalidad seguramente merece un feliz desenlace tanto en la vida real como fílmica, admite que sus sueños románticos se han visto frustrados hasta la fecha en todas sus películas. José Mojica nos deleita esta vez cantando como él sabe hacerlo, las bellísimas canciones «Te quiero dar mi vida», «Recuerdas?», «Vida retirada», «En dónde estás?», «Andar», de Lecuona; una nueva versión de «Cielito lindo» y la famosa aria «La Donna e Mobile» de «Rigoletto». También se estrena la impresionante producción Warner «La muerte en las nubes», interpretada por Lyle Talbot y Ann Dvorak.

El próximo martes y toda la semana un grandioso programa, con la escalofriante producción de misterio de la Universal «El Cuervo», nada menos que con Boris Karloff (Frankenstein) y Bela Lugosi (Drácula) juntos. Otro estreno es la mejor película que hasta el presente se ha filmado en español, «Asegure a su mujer», con Raúl Roulién, Conchita Montenegro, Mona Maris, Antonio Moreno y Luis Alberni, y las chicas más lindas de Hollywood.

MUÑOZ SECA EN EL PRINCIPAL

Anoche se estrenó en este teatro la comedia cómica en tres actos «Tu mujer nos engaña», que obtuvo un éxito franco. La obra está llena de graciosas situaciones de las que supieron sacar buen partido los elementos de la excelente compañía del Principal de la Comedia.

Hoy, jueves, a las cinco y media, matinée popular al precio de 40 centavos la luneta y 20 la butaca, con «La Eme», el más grande éxito de Muñoz Seca. Por la noche, a las 9 y media, «Tu mujer nos engaña».

Mañana, viernes, subirá a escena «La Malquerida», la gran obra de don Jacinto Benavente, interpretando la protagonista por primera vez en la Habana, la excelente actriz Fe Malumbres; el Rubio a cargo de Pepito Valle y la Juliana al de María Hernández, son una garantía de éxito. El sábado: «Sor Angélica», adaptada a la escena por Paco Alfonso y que la compañía de la Comedia presentará con todo lujo de detalles. «Sor Angélica» será el acontecimiento teatral del año. En la obra toma parte toda la compañía. Los decorados han sido encomendados a Manolo Roig y la sastrería al popular Finzi. El público espera con verdadero interés ver a

Felisa Amelivia, primera actriz del «Principal de la Comedia», en «Sor Angélica»

«Sor Angélica» en escena, para poder saborearla hablada como es debido e interpretada por verdaderos artistas.

MARTI: MAÑANA «LA NIÑA ESTA TRISTE»

Mañana se llevará a escena la comedia lírica, en un acto, dividido en siete cuadros, original de Agustín Rodríguez, con música de Eliseo Grenet, titulada «La niña está triste», tomando parte toda la compañía del «Martí».

Para esta noche, en la tanda inicial, a las 8 y 45, se ha reservado la zarzuela de Gustavo Robreño y Jorge Anckermann, titulada «Cristóbal Colón gallego».

A las 10 y 30: «El último tango», farsa cómica lírica, en cinco cuadros, original de Armando Bronca, con música del maestro Rodrigo Prats y evoluciones de Julio Richards, estrenada la noche del martes próximo pasado con gran éxito.

Pronto: «Calla, corazón», de Pepín Rodríguez y Rodrigo Prats.

En preparación: «Julián el Gallo», zarzuela de Galarraga y Lecuona.

El martes 3 de septiembre, homenaje a Julio Gallo, estreno de la revista de palpitante actualidad, original de Carlos Robreño, con música del maestro Rodrigo Prats y evoluciones de Julio Richards, titulada «Mandamás y Mandamenos» y un sin fin de variedades que daremos a conocer más adelante.

«EL CARDENAL RICHELIEU» EN EL NACIONAL

«El cardenal Richelieu», la admirable realización cinematográfica de los Artistas Unidos, vuelve hoy a ocupar lugar preeminente en el programa del teatro «Nacional», en todos los turnos desde las 3.30 del día.

Aparte del gran interés como espectáculo, que ofrece la película «El cardenal Richelieu», los observadores, los que aprovechan estudiar en toda ocasión, pueden deleitar su curiosidad observando con cuánto lujo de detalles y con cuánta justeza a la época se dan acción y palabra a esas páginas interesantísimas de la historia de Francia, en las cuales luchaban tenazmente dos tendencias: la del cardenal Richelieu, el primer ministro, que tenía tanto o más poder que el rey, y que laboraba incesantemente por la grandeza de Francia, y la de la nobleza.

En la interpretación merecen los más cálidos elogios, en primer término, George Arliss como el cardenal Richelieu; Edward Arnold, personificando el débil monarca; Violet Cooper en la reina madre, y Maureen O'Sullivan y César Romero, en Leonora y André de Pons.

Además de «El cardenal Richelieu» se exhibe el gráfico 39 de la Paramount, el noticiero mundial en una de cuyas escenas aparece el aviador Pombo, y el divertido cartón «Mickey y dos pistolas».

Los precios en el Nacional: 40 centavos hasta las 6.30 y después 50 centavos. Niños 20 y galería 10 centavos.

El próximo estreno en el «Nacional» es el de la original película titulada «Bozambo».

EL CONCIERTO DE LA FILARMONICA

El Concierto de la Orquesta Filarmónica de la Habana, dispuesto para el domingo próximo a las diez y media de la mañana en el teatro Nacional, reviste caracteres de gran acontecimiento.

Como saben nuestros lectores aliciente principal es la actuación de Luisa María Morales, la gran cantante cubana, quien se halla en el apogeo de sus extraordinarias facultades artísticas.

El anuncio sólo de la actuación de Luisa María Morales, ha despertado gran entusiasmo entre sus numerosos admiradores, ansiosos de volver a plaudir.

Ella nos presentará la Romanza de «El Cid» de Massenet, Canto de Solvej de Grieg y Oh Patria Mia (Aida) de Verdi.

Además completan el extraordinario programa, Sinfonía en Domayor, con Fuga, No. 41 (Júpiter) de Mozart que llena toda la primera parte y Fragmento Lírico de Miaskowsky y Francesca da Rimini (fantasía según Dante) Op. 32 de Tschaikowsky.

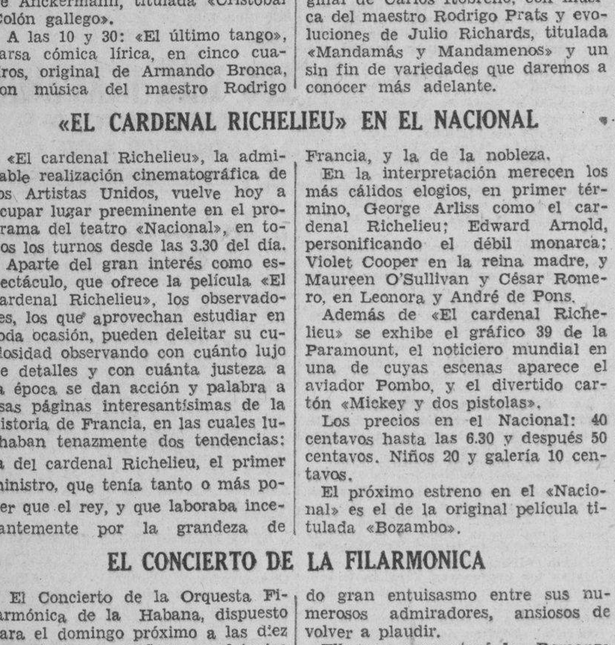

Lea AVANCE todas las tardes. Dirigido por José I. Rivero.

ENCANTO
UNICO EN CUBA con REFRIGERACION
Otro "HIT" WARNER
HOY

KAY FRANCIS
en "SU PRIMER BESO"
STRANDED con
GEORGE BRENT

CARTEL DEL DIA

TEATROS

PRINCIPAL DE LA COMEDIA:—La Eme, de Pedro Muñoz Seca.
MARTI:—A las 8 y 45: Cristóbal Colón gallego. A las 10 y 30: La niña está triste.

CINES

NACIONAL:—El Cardenal Richelieu por George Arliss.
ENCANTO:—Estreno de Su primer beso, por Kay Francis y George Brent.
CAMPOAMOR:—Charles Chan en París, por Warner Oland, y El cow-boy millonario, por George O-Brien.
PAYRET:—Clive de la India y En guerra con la ley.
FAUSTO:—La evocación de ayer y Estrellas de media noche.
NEPTUNO:—Rayito de sol y El encanto del hogar.
RIALTO:—David Copperfield y Ladrones.
REGINA:—David Copperfield y Ladrones.
RIVIERA:—Rayito de sol y Por los rascacielos.
AUDITORIUM:—Zu-Zu y El piloto indomable.
TRIANON:—Sombras de la duda y El velo pintado.
OLIMPIC:—Lirio dorado y La hiena de la Quinta Avenida.
INGLATERRA:—El día que me quieras y Bolero.
LIRA:—La Pimpinela escarlata y Superstición.
VERDUN:—La Dama de las Camelias y El hombre invisible.
LARA:—La melodía seductora y Matando en la sombra.
MODERNO:—Los amores de Don Juan y Una luz en la niebla.
VEDADO:—Dos veces hijo y Larrigan el afortunado.
UNIVERSAL:—Vivamos esta noche y Camino de la horca.
CUBA:—Sra. casada necesita marido y La pata del gato.
ROJO:—El mujeriego y Temerarios del aire.
FLORENCIA:—La Pimpinela escarlata y Tormentos de pasión.
TOSCA:—La hermana San Sulpicio y Cita a media noche.
ACTUALIDADES:—El templo de las hermosas y Fuga apasionada.
ESMERALDA:—Los diablos del aire y Sra. casada necesita marido.
BELGICA:—Una luz en la niebla y Cleopatra.
VIOLETA:—Padres a la fuerza y La Venus en flor.
BOHEMIA:—Adorable y La selva del perdón.
VALENTINO:—Bajo banderas enemigas y Una chica angelical.
IDEAL:—Mañana roja y Riachuelo.
MARAVILLAS:—Orquídeas negras y Melodía de arrabal.
IMPERIO:—La noche azul y El vado de la muerte.
NORA.—Sombras del Pasado y La Noche Azul.

CAMPOAMOR HOY
GRAN PROGRAMA FOX
WARNER OLAND en Charlie CHAN en PARIS
y "COW BOY MILLONARIO" con George O'BRIEN
20 de 1½ a 6½ 30¢ 6½ a 11½ 15¢ niños 10¢ niños
JOSE MOJICA en "La FRONTERA DEL AMOR" con Rosita MORENO y
LA MUERTE EN LAS NUBES con Ann DVORAK Lyle TALBOT
MAÑANA

EL QUINTO CONCIERTO DE LECUONA

Con un formidable programa, como sabe combinarlo Ernetso Lecuona, se celebrará su quinto concierto de la Serie IV en el «Auditorium», el domingo primero de septiembre a las 10 de la mañana, hora que se ha señalado exclusivamente por esta vez compliciendo innumerables peticiones en ese sentido. Lecuona tiene a su cargo una amplia parte de piano en que figuran dos solos, Vals en Re Bemol y la rapsodia «Hawaiana»; a dos pianos su danza rítmica Como Baila el Muñeco, con Rita Montaner en el otro piano; su «Andaluza», con Rafael Betancourt; su danza de estilo «Mis Tristezas», con Sara Jústiz.

«Se Fué» será presentado a cuatro pianos por Rita Montaner, Miguel de Grandy, Ignacio Villa y Rafael Betancourt, cantado por Rita Montaner y de Grandy, con coro. Figuran también en el programa estrenos y re-estrenos de Lecuona, y estrenos de Gilberto Valdés, Ernestina Lecuona, René Touzet, A. Tariche, Luis Rivera, cantados por Esther Borja, Tomasita Núñez, Graciela Santos, Hortensia Coalla, Rita Montaner, Margot Alvariño y Miguel de Grandy.

A petición, se repite la Malagueña, a ocho pianos y Orquesta de la Habana, y la Marcha Turca de Beethoven en la misma forma sensacional que tantos aplausos arrancara en el pasado concierto. Una pianista, Margarita Carrillo de Losa, será presentada por Lecuona en obras de Ignacio Cervantes y Albeniz.

CITAN LOS ARTISTAS TEATRALES

La Asociación Cubana de Artistas Teatrales convoca a todos sus asociados para que concurarn el lunes 26 de los corrientes a su local social, Animas 32, donde ha de celebrarse Asamblea General Extraordinaria. Hora: las cuatro y media de la tarde en punto. Orden del Día. Lectura del Acta anterior. Reformas de las Bases de Trabajo y Retribución.

Habana 21 de agosto de 1935.

E. Medrano, Secretario.

CONCIERTOS PUBLICOS DE LA SECRETARIA DE EDUCACION

El éxito alcanzado por los conciertos que la Secretaría de Educación ha ofrecido al pueblo han animado a la Dirección de Cultura Sección de Bellas Artes, a brindar uno en la Plaza de la Catedral marco adecuado a estas actividades, y confiarlo a la Coral de la Habana la meritísima institución fundada y dirigida por María Muñoz de Quevedo.

El concierto de la Coral será público, pudiendo ocupar los expectadores las sillas de la gradería.

El programa que desarrollarán es el siguiente:

Vere languores (Motete). Tomás Luis Victoria 1540-1613.

Tenebrae Factae Sunt. M. Haydn.

La Mare de Deu, Poema Coral Nicolau.

Salve. Guillermo Tomás, Alice Dana y Elisa Vázquez.

Mais ve. Melodía de Baldomir, armonizada para seis voces mixtas y solo de bajo. María Muñoz de Quevedo.

Itzaya (canción vazca). Usandizaga.

II

Alborada. Veiga.

Arreglo para voces mixtas por María M. de Quevedo.

Yo quiero ser el césped. Guillermo Tomás.

En mi rancho bonito, canción mexicana. Ribera Baz.

Dig my grave (negro espiritual) Burleigh.

Amor dicen tus ojos. Ribera Baz.

Maracas y Bongó (capricho afrocubano). Emilio Grenet.

Directora, María Muñoz de Quevedo.

GACETILLAS

MAÑANA, EN PAYRET, ESTRENO DE «MADRE QUERIDA»

«Madre Querida», es sin género de duda la película más sentimental del cine hablado en castellano. Basada en la novela de J. Cisneros Tamayo «Hermanos del Destino» un bello y sentimental poema dedicado a las madres de todo el mundo, fué producida por Aspa Films de México e interpretada de manera brillante por el Niño Prodigio Antonio Liceaga a quien secunda Luisa María Morales la gentil y bella cantante cubana. Alberto Martí, cubano también actúa con naturalidad teniendo escenas de verdadera emoción.

En su parte de comedia realizan labor admirable los niños también Saul Zamora (Gordito) Carlitos Domínguez y Toño (El Negro) quien nos canta con verdadera maestría la canción de «El Mendigo» llegando a conmover con ella al auditorio.

Existe verdadero interés entre el público por conocer esta magnífica película.

No olviden que mañana es el día señalado para la exhibición de «Madre Querida», en la Pantalla Gigante del teatro «Payret».

PAYRET: «CLIVE DE LA INDIA»

Ultimo día del gran programa Artistas Unidos y Radio en el que se exhiben dos joyas cinematográficas. Radio presenta la regia producción titulada: «En Guerra con la Ley» por Preston Foster. Artistas Unidos presentan al genial actor Ronald Colman en su maravilosa super-producción titulada: «Clive de la India». También un cartón en colores: «La Diosa Primavera» y una revista Universal.

Precios: 20 centavos luneta butaca o asiento de palco hasta las 6 y media y 30 centavos después. Mayores. Niños 15 centavos. Tertulia 10. Mañana: «Madre Querida» de Luisa María Morales en español, y «El Rayo Mortífero» por Wiley Post.

Martes: 27: «La Vestida de Rojo». El viernes: 30: «Felipe Derblay».

FAUSTO: «LA EVOCACION DE AYER»

Un programa de toda atracción se anuncia hoy en el teatro «Fausto» constituye el clow de las exhibiciones el estreno en Cuba, de la exquisita película titulada: «La Evocación de Ayer», versión de la célebre novela de Anatole France «El Crimen de Bonnard», y en la que se presenta como protagonista, la ya famosísima actriz Anne Shirley.

«La Evocación del Ayer», se exhibe en los turnos de 3:00, 6:30 y 10 de la noche. En los turnos de 4:30 y 8:30, se exhibirá la sensacional película: «Estrellas de Media Noche» o «Gangsters de Sociedad», por William Powell y Ginger Rogers.

La función en «Fausto» empieza a las 2:30 de la tarde, exhibiéndose además de las películas mencionadas la comedia. «Se desea un violón» y el noticiero de sucesos mundiales.

Los precios a base de: 20 centavos hasta las 6:30 y después de esa hora 30 centavos.

Mañana se repite: «La Evocación del Ayer» y se reprisa a petición: «Roberta».

NEPTUNO: «RAYITO DE SOL»

Repite hoy el teatro «Neptuno», el interesante programa de Shirley Temple, durante su función que empieza, como de costumbre a las 2:30 de la tarde.

A las 3, 6:20 y 10 de la noche, pasará por la pantalla la exquisita película «Rayito de Sol», por Shirley Temple, y a las 4:30 y 8:20, «El Encanto del Hogar», también por Shirley Temple.

En ambas películas hay múltiples oportunidades para juzgar y admirar el precoz talento de esta gran actriz que a los seis años ha escalado la cima de la fama.

Se completa el programa de hoy en «Neptuno», con la comedia: «Sombras Doradas», por Buster Keaton y el Noticiero Mundial.

También se repartirán hoy fotografías de Shirley Temple, entre el público infantil, que no pasen de diez años.

Los precios en «Neptuno»: 20 centavos hasta las 6:30 y después 20 centavos.

Para mañana se anuncian dos estrenos en «Neptuno»: «Clive de la India», por Ronald Colman y Loretta Young y «El Cuarto 309», por Franchot Tone y Una Merkel.

RIALTO: «DAVID COPPERFIELD»

Metro exhibe hoy como último día su joya cinematográfica «David Copperfield», linda, romántica, interesantísima y sus artistas son admirables, Lionel Barrymore, Madge Evans, Lewis Stone y muchos Más. es copia exacta de la novela de Charles Dickens.

También se exhibe una graciosísima película: «Ladrones» de Laurel-Hardy, es toda hablada en español. Además se exhibe la revista Universal con las últimas noticias.

Precios: 20 centavos luneta y preferencia a todas horas.

Mañana: «La Princesa de Kansas» de Joan Blondell y Glenda Farrell. Sábado y domingo: «La Batalla» de Merle Oberón y John Loder.

El día primero de septiembre a las 10 a. m. habrá una linda matinée en la que se sortearán entre las niñas asistentes lindas muñecas Shirley Temple q se exhibirá su película «Rayito de Sol».

VIERNES 30
GRANDIOSO ESTRENO
PAYRET TRIANON
Felipe DERBLAY
O
EL MAESTRO DE FRAGUAS
Basada en la celebre novela de GEORGE OHNET

ACTUALIDADES Y ESMERALDA: LOS MEJORES PROGRAMAS

«Actualidades», el coquetón y fresco coliseo de Monserrate 8 y 10, con los adelantos más modernos del cine, teléfono M-5575, ha seleccionado para hoy jueves un programa muy valioso comenzando con preciosa Comedia y Variedades. Regia y brillante producción «El Templo de las Hermosas» de Gary Grant y Genovieve Tobin. Soberbia y muy valiosa joya «Fuga Apasionada», de Bing Crosby y Mirian Hopkins. Mañana, «Amor nunca se Engaña», «Tres Lanceros de Bengala» y Episodio 3 «El Rey de las Nubes».

«Esmeralda» el preferido del público, por sus programas, temperatura sonido y proyección, de Monte 242, teléfono M-5575, ofrece hoy a su numeroso público un programa grandioso y de mucho mérito. En tanda y noche, Comedia y Variedad. Sensacional super-atracción «Los Diablos del Aire», de James Cagney y Pat O-Brien. Magistral super-producción «Señora Casada Necesita Marido», por Catalina Bárcena y Antonio Moreno. Estreno del Episodio 3 «El Rey de las Nubes». Mañana. «Forastero» y «Sucedió una Noche.»

INGLATERRA: «EL DIA QUE ME QUIERAS»

San Rafael y Consulado, M-5521; 10 centavos de 1 y media a 6 y media y 15 centavos después, niños 10 centavos a todas horas.

Hoy, tarde y noche, revista; la variedad «La Mujer Moderna» y el cartón: «El Barbudo de la Montaña» y las super-producciones: «El día que me quieras» magistral joya por el malogrado actor y tanguista, Carlos Gardel y Rosita Moreno; y «Bolero» regia joya por George Raft, y Carole Lombard.

A las 5 p.m., «El Día que me quieras» y «Bolreo».

Mañana: «Almas Extraviadas» por Bárbara Stanwyck; y «Las explotadoras de 1935, por Dick Powell y Ruby Keeler.

Sábado: «Cuando el Diablo Asoma», por Jean Crawford y «El abuelo de la criatura» por Laurel y Hardy.

REGINA: «DAVID COPPERFIELD»

Hoy se exhibe por última vez la joya Metro Goldwyn Mayer que ha tenido tanto éxito estos días anteriores, «David Copperfield», un argumento encantador y romántico, y sus artistas Lionel Parrymore, Madge Evans, Lewis Stone y un grupo más que todos hacen su papel admirablemente. También se repite la graciosa película «Ladrones», una hora de risa viendo a los famosos cómicos Stan Laurel y Oliver Hardy. Se completa este programa con la revista Universal.

Precios: 15 centavos mayores hasta las 6:30 y 20 después.

Mañana: «La Princesa de Kansas» de Joan Blondell y Glenda Farrell.

Sábado: «El programa más lindo de la Habana «La Batalla» lujosa y bella película de Merle Oberón y John Loder y «El hijo de la Parroquia» de Dickie Moore y William Boyd.

El domingo primero de septiembre habrá una matinée especial dedicada a las niñas se regalarán muñecas Shirley Temple y se exhibirá «Rayito de Sol».

F-A-U-S-T-O
HOY Y MAÑANA. ESTRENO EN CUBA!
RKO RADIO PRESENTA
La EVOCACION del AYER
UNA PELICULA PARA TODOS!!
Basada en una famosa novela de ANATOLE FRANCE, (El Crimen de Silvestre Bonard)
Por ANN SHIRLEY, la estrellita de "Venus en Flor".
20 CENTAVOS ANTES DE LAS SEIS Y MEDIA.
30 CENTAVOS, DESPUES.

VEDADO: «DOS VECES HIJO»

«Vedado», el cine familiar, sito en la calle B, entre 25 y 29, en el Vedado, teléfono F-3128, que cuenta con sonido Western Electric y Pantalla de Plata, ofrece para hoy, el formidable estreno del drama, «Dos Veces Dos», por Randolph Scott y Martha Slleper, además de un cartón, y la entretenida cinta, «Larrigan el Afortunado», por Rex Bell. De 5 a 8, luneta 10 centavos. Niños y tertulia 5 centavos. De 8 y 30 a 11 y 30, luneta 15 centavos. Niños y tertulia 10 centavos. Mañana, «Don Juan», por Douglas Fairbanks, y «Cara Cortada», por Paul Muni y el episodio 3 de «La Aparición Siniestra», por Bela Lugosi, sábado y domingo, «El Día que me Quieras», por Carlos Gardel; ya ha despertado gran interés para la «Función de los Regalos», que será el día 7 de septiembre, con 10,000 regalos a la concurrencia, y los estrenos de «La Pata del Gato», por Harold Lloyd, y «Vivamos esta Noche», por Lilian Harvey.

TRIANON: «SOMBRAS DE LA VIDA»

En la tanda de las 4:00 Greta Garbo y Herbert Marshall en la cinta Metro: «El Velo Pintado», revista Paramount y estreno de la producción Metro,, por Ricardo Cortez y Virginia Bruce, titulada: «Sombras de la Duda».

A las 8:30: «El Velo Pintado».

En la de 9:45: «Sombras de la Duda».

Mañana: «Cuando New York Duerme», por Spencer Tracy y Helen Twelvetrees, y la maravillosa niña Shirley Temple en la gran película «Rayito de Sol».

Sábado y domingo se anuncia dos buenas películas: ¡Viva el Amor!, por Gene Raymond y Ann Sothern, y Charlie Chan en París», por el actor que se ha especializado en asuntos detectivescos, Warner Oland.

AUDITORIUM: «ESTRENO DE «ZU-ZU»

Grandiosa matinée a la 1:30 hoy en «Auditorium» de Calzada y D, Vedado, teléfono F-4455, revista Fox, el cartón «Cinco de un Golpe», la comedia «Con Pies de Plomo» por Zasu Pitts, estreno de la super-lujosa película musical «Zuzú» por Josephine Baker y los «legítimos» «Follies Bergeres de París», episodio 4 de la serie «La Sombra Borrosa» y estreno de la espectacular película: «El Piloto Indomable» por el gran Richard Talmadge. A las 5:15 y 9:45 «Zuzu». A las 8:30: «El Piloto Indomable».

Mañana: A las 5:15 y 9:45 por última vez «La Batalla» por Charles Boyer y Merle Oberón y a las 4:00 y 8:30 «Follies Bergeres de París», por Maurice Chevalier.

RIVIERA: «RAYITO DE SOL»

Hoy en la matinée que comienza a la 1:30 se estrena la gran producción por la genial Shirley Temple y James Dunn: «Rayito de Sol», estrenándose además la gran producción por Charles Boyer que se titula: «Caravana», revista, «Torero de Ocasión» (cartón Popeye) y «Por los Rascacielos» (Emoción Cameril).

En las tandas elegantes de 5:15 y 9:45 se estrena la gran producción por la genial Shirley Temple: «Rayito de Sol» revista, cartón y emoción cameril. A las 8:15 estreno de la gran producción interpretada por Charles Boyer: «Caravana».

Sábado 24 :estreno de la emocionante producción por Bela Lugosi Lionel Atwill y Lionel Barrymore «La Marca del Vampiro».

Martes 27: «El Encanto del Hogar» por Shirley Temple.

WILSON: «EL DIA QUE ME QUIERAS»

Belascoaín y San Rafael U-5863; 10 centvos de 1 y media a 6 y media y 15 centavos después, niños 10 centavos a todas horas.

Hoy, tarde y noche, revista; la variedad: «Algunas Bellezas de Francia» y el cartón «Betty se Vuelve Sirena» y las super-producciones: «El día que me quieras» magistral joya dialogada en español, por el malogrado actor y tanguista, Carlos Gardel y Rosita Moreno y «Bolero» magistral producción musical, por George Raft y Carole Lombard.

A las 5 p. m. «El día que me qpieras» y «Bolero».

Mañana: «Almas extraviadas» por Bárbara Stanwyck, y «Las Explotadoras de 1935, por Ruby Keeler y Dick Powell.

Sábado: «Cuando el diablo Asoma» por Joan Crawford y «El Abuelo de la Criatura» por Laurel y Hardy.

UNIVERSAL Presenta a KARLOFF en EDGAR ALLAN POE'S EL CUERVO con BELA LUGOSI

OLMPIC: «LIRIO DORADO»

Día de llenos el de hoy, en el acreditado y cómodo cine «Olimpic», cuyos llenos se suceden de contínuo: «Olimpic» está situado en Línea y B, en el Vedado, teléfono F-6263, y ofrece hoy, en turnos elegantes de 5:15 y 9:45, la deslumbrante película, «Lirio Dorado», por Claudette Colbert y Fred McMurray; a las 6:30 y 8:30, la escalofriante cinta, «La Hiena de la Quinta Avenida» por Mary Morris y Kent Taylor. Precios: Hasta las 6:30, luneta 10 centavos y 15 centavos después. Niños y tertulia 5 centvos a todas horas. Mañana: «El Crimen del Casino», por Paul Lukas y «Todo Corazón», por Jean Parker; el sábado, la copia nueva de «Una Noche de Amor», por Grace Moore; y el domingo, «Os presento a mi Esposa», por Silvia Sidney; «Plomo y Acero», por Bob Steele, y «Crimen sin Pasión», por Claude Rains.

LARA: «LA MELODIA SEDUCTORA»

Grandioso y muy interesante el colosal programa que hoy, en función continua de 2 a 11 y 30, exhibe el confortable y siempre concurrido «Lara», de Prado y Virtudes, teléfono A-1542, el de preferencia en turno después de los estrenos. Comienza con preciosa comedia y Variedad. Una verdadera joya cinematográfica que tanto ha gustado «La Melodía Seductora», algo muy notable por su argumento y presentación, por Jean Muir y Ricardo Cortez. Sensacional producción muy emocionante «Matando en la Sombra» de William Powell. Mañana, «La Amenaza» y «Música Maestro». Sábado, «David Copperfield».

MAÑANA ESTRENO en CUBA
PAYRET
"Madre QUERIDA"
Dirigida por Jose OROL
Una historia conmovedora y humana que hace REIR... LLORAR....
MUSICA... CANCIONES... DRAMA...
Magistralmente interpretada por
LUISA MARIA MORALES
la lindísima artista cubana
ANTONIO LICEAGA
el niño prodigio
Producción ASPA FILMS
20¢ Antes de las 6½ 30¢ Despues

LIRA: «LA PIMPINELA ESCARLATA»

El grandioso y muy interesante programa que hoy presenta la Empresa del gran cine «Lira», de Industria y San José, con su inmejorable temperatura, sonido y proyección, no es posible mejorarlo Función de 2 a 6 y 30 y de 8 y 15 a 11 y 30. Precios, hasta las 6 y 30 mayores 10 centavos y niños 5, después mayores 15. Comienza con Revista asuntos mundiales y Variedades. Una de las más monumentales y regias producciones del cine «La Pimpinela Escarlata» de Leslie Howard y Merle Oberon. Colosal y bella producción «Superstición» de Jack Holt y Mona Barrie. Mañana. «El Día que me Quieras», obra póstuma del infortunado Carlos Gardel y «Princesa por un Mes».

BELGICA Y VIOLETA: DOS COLOSALES PELICULAS

«Bélgica», el más popular, simpático y fresco cine de la Habana, de Egido y Corrales, teléfono A59128, acreditado por sus grandiosos programas, anuncia para hoy la exhibición de dos monumentales películas, en tanda y noche, Comedia y Variedad. Sensacional y grandiosa super-joya «Una Luz en la Niebla» de George Raft. Lujosa y maravillosa super-producción «Cleopatra» de Warren Williams y Claudette Colbert. Mañana, «Una Mujer fue la Causa» y «Doño Francisquita».

«Violeta» este gran cine de Monte y Rastro, teléfono M-3238, especializado en la selección de programas, ha combinado para hoy, tanda y noche, dos preciosas y maravillosas películas llenas del mayor atractivo. Comedia y Variedad, la stupenda y regia super-joya «La Venus en Flor», de Ann Shirley, sorprendente y maravillosa producción «Padres a la Fuerza» de Wheeler y Woolsey. Mañana, «El Encanto del Hogar» por la monísima Shirley Temple y «Nada más que una Mujer, de Bertha Singerman.

(Véase más GACETILLAS en la página OCHO)

ESTA NOCHE

Pro-phy-lac-tic
HORA DE AFICIONADOS
CMW 9:30 P.M.

M.E.C.D. 2016

Viboreñas

CUMPLEAÑOS.—Los celebra hoy la linda figulina Carina López del Monte, blonda y muy graciosa amiguita, que llega a los anhelados quince años, siendo una mujercita que atesora los más valiosas dones.

Hoy, en la memorable fecha que tan dichosa la hace, será objeto de las demostraciones de afecto de sus familiares y amigas y admiradores, que hasta su hogar, en el que es la dulce soberana, llegarán para celebrar sus quince eaños, ¡la "mayoría" de edad de las figulinas! . .

Yo le dedico mi más expresiva felicitación, deseándole que siempre cumpla sus años, como hoy, con todos los homenajes a una bella Princesita.

LUIS DIAZ ORTEGA.— Tan apreciable joven, sobrino de mi buen amigo Ismael Ortega, después de la triple operación que ya hace muchos días le fué practicada por el afamado doctor Torroella, aún permanece en la clínica de "Nuestra Señora de las Mercedes", en la que es eficazmente asistido, no siendo graves, pero sí molestas, las complicaciones que en tan arriesgada operación se han presentado.

Mitigan en mucho esta gran contrariedad que experimenta Luis, las constantes demostraciones de afecto que sus muchos amigos le están demostrando, visitándolo y permaneciendo a su lado muchas horas.

Bien sabe Luis que son todos mis deseos consignar cuanto antes la noticia de su alta en dicha clínica.

SEÑORITA NENITA SARDIÑAS GUZMAN.—Tan gentil figulina, sobrina de mi distinguida amiga la señorita Josefina Sardiñas, desde hace unos días está disfrutando de una agradable temporada en la progresista Villa de Caibarién, en la residencia de la distinguida familia Urrutia.

"Nenita" y así la nombro también familiarmente, laboriosa profesora, disfruta de unas muy merecidas vacaciones, después de las labores que ha realizado en el pasado curso escolar, en el que ha obtenido muchos éxitos.

Hasta la Villa Blanca de Caibarién le hago llegar mi afectuoso saludo.

EL RECIBO DE HOY.—Promete verse muy concurrido el que ha organizado el valioso Comité Femenino del Club Interrogación, pues han hecho una extensa invitación entre sus amistades, que no faltarán.

Desde las nueve de la noche hasta la una y media de la madrugada, se bailará animosamente en sus elegantes salones.

HIPOLITO ROMAN PEREZ.—De días hoy el buen amigo, que desde hace incontables años, con su estimada familia, reside en nuestra Ciudad Nueva.

Ha de verse muy visitado por sus muchos amigos, que tanto lo apreciamos por sus dotes invariables de serlo siempre atento y servicial.

Yo le deseo las mayores prosperidades y felicidades, compartidas con su amada esposa la señora "Caridadita" Bernal.

PROPIETARIOS DE ARROYO NARANJO.—Es en mi poder la atenta invitación del cumplido amigo señor Mario de la Rosa, Presidente de este Club de Propietarios y Vecinos de tan pintoresco caserío, para el gran baile que se celebrará la noche del 31 del actual, último sábado de mes, en sus salones, de nueve de la noche a tres de la madrugada del domingo.

El programa estará a cargo de una buena orquesta y conocido septeto. Doy las gracias al amigo La Rosa por su cortesía.

RESTABLECIDA.—Me complazco en consignar la agradable noticia de encontrarse ya completamente restablecida la gentil figulina, muy graciosa y escultural Concha Alonso y Cruz, primogénita de los estimados esposos señora Concepción Cruz y el cumplido convecino señor Luis Alberto Alonso.

Tan admirada viboreña por algunos días padeció un fuerte ataque grippal, impidiéndole asistir, entre otras fiestas, al brillante recibo del Club Cubaneleco, en la que su ausencia fué muy notada y lamentada.

Como la animosa Directiva del Gentlemand Presidente Mr. Frenger dice que la próxima fiesta, "no se hará esperar", esperamos que en ella será una de sus muchas triunfadoras.

Mi expresiva enhorabuena dedico a tan predilecta amiguita.

CONCIERTO LITERARIO-MUSICAL.—He recibido invitación para el que se efectuará mañana, viernes, a las cinco y media de la tarde, en el local del acreditado Conservatorio de mi admirado amigo el Profesor Benjamín Orbón, y organizado por la Asociación de su nombre.

Acuso recibo y agradecido daré mañana a conocer el atractivo programa.

SEÑORITA MARIA DEL CARMEN BERMUDEZ.—Doy cuenta del completo restablecimiento de tan graciosa viboreña, que hace algunos días sufrió una fuerte lesión en un pie.

Mi enhorabuena dedico a Carmita.

LA GRAN PEREGRINACION AL COBRE.—Continúa Monseñor Arocha, organizador de esta gran peregrinación el día seis de Septiembre, recibiendo a diario numerosas y valiosas adhesiones, como puede apreciarse por la siguiente relación que se me ha remitido y publico, no habiendo podido hacerlo hasta hoy, a causa de las muchas notas que reclamaban la publicidad al día.

Señor Segundo García, señor José Jomens, señorita Gloria Arbide, doctor Ignacio Uriarte, señora María Díaz de Montenegro, señora Gloria Allolamar, señora Sirena Escandón, señorita Mercedes Escandón, señora Rebeca Fernández, señor Agapito Cabrera y familia, señoritas Pañeda, señora Caridad Fernández de Velasco, señorita María N. Suárez, señorita Del Collado, señoritas Polo, señor Mario de Cárdenas y señora, doctor Raúl Romero, señor González Portuondo, señora de García, señor Liberato López y familia, señor Vicente Valcárcel, señora Alejandra Calderón de Martínez, señora Hortensia Ruiz y señora, de Rodrigo González, señora viuda de Aguirre, señor López Silvero, señor Juan Pedro Sánchez, José Rofes, señor Gavino Lorenzo y señora, señora viuda de S. González, señora Aurelia Pardo, Sr. Hugo Capestany, señorita Paquita Montes, señora María Teresa Herrera, señorita Graciella Herrera, señorita María Teresa Herrera, Rvdo. P. Belarmino, señorita Irma Cruz, señor Carlos Obregón y familia, señora G. Lorán, señorita Amelia Naranjo, señorita Estela Naranjo, señora Carmen Naranjo, señora Amelia Aday y de Díaz señora A. P. viuda de Picar, señor I. Alvarez, señora Filomena Gestido.

A LOS PEREGRINOS.—Se avisa a todos los peregrinos que aunque el plazo para obtener las localidades reservadas vence el 31 de agosto, pueden ya ir adquiriendo sus billetes de pasajes y de dormitorio en firme con lo cual se evitará la congestión de público en taquilla a última hora.

También se les recuerda a los que no hayan separado todavía sus pasajes que el cierre de inscripciones se efectuará el 31 de agosto y que a partir de esa fecha "no se harán más reservaciones", ni en la Catedral ni en los Ferrocarriles, disponiéndose la venta de cualquier localidad vacante, si la hubiere, al primero que se presente a adquirirla.

Los Ferrocarriles nos suplican hagamos presente a todos los interesados en el desenvolvimiento de esta Peregrinación que las últimas noticias sobre la misma serán dadas a conocer durante la hora de los "Caballeros de Colón", trasmitida los lunes, miércoles y viernes, de 5 a 6 p. m., por la Estación CMBD, con una frecuencia de 1170 kilociclos y los martes, jueves y sábados, también de 5 a 6 p. m., por los mosaicos musicales de la estación CMBS, 770 kilociclos.

Una vez más queda complacida "Una Viboreña Devota de la Virgen de la Caridad".

Urbano DEL CASTILLO

Salpullido

El salpullido y otras afecciones similares de la piel, que tanto molestan a los niños durante el verano, desaparecen enseguida con el uso del

BAYER

JABON DE AFRIDOL

Se ha solicitado una amnistía para jornaleros presos

Se alega que fueron engañados a una huelga, mientras se iban de Cuba, sus caudillos máximos

El señor Angel Artola Valdés, Procurador del Colegio de la Habana, nos envía copia de la comunicación que acaba de dirigir al Presidente de la República, Presidente del Consejo de Estado, Jefe del Ejército Constitucional y Secretarios de Justicia y Gobernación, interesando de ellos una amnistía veneral a favor de sus representados.

Señala en su escrito el Procurador Artola, que con motivo del pasado movimiento huelguístico iniciado por determinados elementos perturbadores que solo sustentaban el ideal de aprovecharse de la escasa mentalidad y conocimiento del obrero para beneficiar su interés personal, un gran número de trabajadores fué lanzado al caos ,infringiendo con ello el Decreto-Ley número 51. Agrega que es un hecho cierto que esos dirigentes, al darse cuenta del fracaso del movimiento, embarcaron hacia el extranjero, dejando como resumen de su desastrosa dirección miles de nogares cubanos sumidos en la más grande miseria y tristeza, y a las cárceles de la República repletas de humildes, laboriosos y sinceros padres de familia.

Termina significando que, siendo necesaria la paz y la tranquilidad en toda la República, y teniendo en cuenta que el día 4 de septiembre próximo es fecha memorable para el pueblo cubano, constituiría un alto sentimiento de patriotismo y justicia la confección de un Decreto-Ley amnistía a favor de los empleados y obreros presos, y de no ser posible hacerlo por a premura del tiempo, que ello se lleve a cabo en la fecha del 10 de octubre, aniversario del «Grito de Yara».

Al Comercio de Tejidos

Percales Estampados

en existencia y a recibir; por bulto cerrado solamente. Ventas estrictamente al contado.

Namthrew Inc.

Aguila 140 entre Monte y Corrales.— Habana.

OIGA ESTA NOCHE A LAS 9

EL ESTRENO DE

LA CIUDAD MUERTA

(De Gabriel D'Anunzio)

PROGRAMAS DE LOS PRODUCTOS

HACIENDA

DE LA CREMERIA HACIENDA "STA. ISABEL" (Bayamo)

Radioteatro IDEAS PAZOS C.M.Q., 850 Kils.

¡Aprisa! Aplíqueselo en el dedo herido y el dolor cesará y pronto sanará. Por esto lo usan millares de madres cuando los niños llegan a la casa llorando y sufriendo de golpes, quemaduras, cortadas, etc. Exija el legítimo.

LA ORDEN REFERENTE A LOS CORRESPONSALES DE LA ARGENTINA, NO ES LEGAL

BUENOS AIRES, agosto 21. (AP) El fiscal general, Juan Alvarez, declaró hoy que la disposición del ministerio del Interior fijando una fianza exorbitante a los corresponsales de prensa es inconstitucional.

MENOR LESIONADO

Al sufrir una caída en la Calzada de Puentes Grandes, se ocasionó anoche, lesiones de carácter grave, Rogelio Díaz, de la Habana, de 4 años de edad y vecino de San Pablo, letra C.

CRONICA HABANERA

(Continuación de la Pag. CINCO)

GRACIA Y SIMPATIA

Teresita Morell y Albizuri, muy bella y distinguida señorita residente en Camagüey, que se encuentra pasando una temporada entre nosotros. La señorita Morell disfruta de grandes simpatías en la sociedad habanera, donde se halla muy bien relacionada.

EN LA LEGACION DE ITALIA.—En honor de un grupo de periodistas, representantes de los distintos rotativos habaneros, se celebró ayer un almuerzo en la Legación de Italia.

Acto de franca animación ofrecido por el Excmo. señor Nicola nob Macario, Ministro de aquel país y por su gentilísima esposa, Madame Macario.

Decorada con gusto aparecía la mesa.

Llevaba un lindo centro de plata cuajado de rosas «Catalina Lasa» y preciosas figuritas de finísima porcelana.

Presididos por el Ministro y por su esposa, tomaron asiento junto a ella los siguientes comensales:

El Conde del Rivero.

José Sánchez Arcilla; Ricardo Rodríguez Cáceres; Ignacio Rivero; Guillermo de las Cuevas; Jesús González Scarpetta; Manuel Marsal; doctor José Ignacio Solís.

Jorge Izquierdo; Giuseppe Calcavechia; Paolo Nicolai y Guido Campilli, Secretario del Fascio en Cuba.

Miguel Baguer, cronista social de «Avance».

Y este cronista.

En alto las copas de champagne, el Ministro de Italia hizo votos por la prosperidad de Cuba y de los periódicos allí representados.

Votos que encontraron eco en el Conde del Rivero, Presidente de la Empresa del DIARIO DE LA MARINA, quien en su carácter de Comendador de la Corona de Italia, brindó por la nación que tan digno representante tiene en Cuba, cuya admiración a la gran madre de pueblos y culturas, se siente cada día más viva y eterna.

CONFERENCIA.—La Escuela Privada de Derecho, la prestigiosa institución habanera, viene llevando a cabo con mucho éxito una interesante serie de conferencias.

La séptima, señalada para mañana viernes, a las cinco y media de la tarde, estará a cargo del doctor Enrique Hernández Corujo sobre «Las transformaciones del Derecho Constitucional cubano desde el 12 de agosto de 1933».

Tema que el doctor Hernández Corujo uno de nuestros más jóvenes y talentosos letrados, sabrá desarrollar con gran acierto.

ONOMASTICO.—Está de días en esta fecha, la señora Onelia García Hernández, esposa del señor Reinaldo Blanco de la Osa, alto funcionario del Municipio Habanero.

Con tal motivo recibirá a sus amistades.

EL DOCTOR SEGURA CABRERA.—A consecuencia de una aguda afección de la vista, se encuentra recluído en su residencia el doctor Andrés Segura Cabrera, abogado muy conocido en el foro habanero, poeta y escritor.

De su cuidado está hecho cargo el doctor Horacio Ferrer, el afamado oftalmólogo, quien se propone someterlo próximamente a una operación.

Una pronta mejoría deseamos al doctor Segura Cabrera.

NOCHE DE GALA.—En el Frontón Jai-Alai se celebrará hoy, jueves, una gran noche de gala, como despedida al Lcdo. Aurelio Gallardo, que tan gratos recuerdos deja entre los cubanos por su magnífica actuación como Cónsul de México.

Habrá una función extraordinaria dando comienzo a las ocho y quince, dedicada al señor Gallardo y a los demás representantes de México en este país.

Serán invitados de honor también el Embajador de la República hermana, Excmo. señor Alfonso Cravioto; el Agregado Militar, don Luis Ramírez, comandante de Infantería; los secretarios de la Embajada, Don Manuel González y Don Eduardo Espinosa; el Cónsul actual, Don Alejandro D. Martínez, y el Vicecónsul, Don Jorge Navarro.

La función será amenizada por la simpática orquesta de señoritas Jazz Queen, y unas cancioneras mexicanas que deleitarán al público con un escogido repertorio de su país.

LA BODA DE ESTA TARDE.—Para las cinco de la tarde en la Iglesia de Nuestra Señora de la Caridad, está señalada la boda de la señorita Argelia Acosta García con el señor Pedro F. Díaz Facundo.

La simpática pareja será apadrinada por el teniente coronel Gonzalo García Pedroso, Jefe del Quinto Distrito Militar y del Regimiento número 5, «Martí», y por la señorita Gracia Acosta García, hermana de la novia.

El adorno floral del templo, sencillo y elegante, así como el ramo para la linda novia, serán obras de «El Clavel», el bien renombrado jardín de los hermanos Armand.

MARIA PEPA LAMARQUE.—En el Lyceum, la conocida sociedad femenina de Calzada 71, se inaugurará el miércoles próximo, una exposición de pintura.

Figuran en ella manchas al oleo de los lugares más conocidos de España captados durante su último viaje por María Pepa Lamarque, la notable artista cubana, de sobra conocida en nuestros centros artísticos.

María Pepa Lamarque, con esta exposición, se anotará otro éxito en su carrera, que tantos triunfos le tiene ya conquistados.

CONSERVATORIO «LA MILAGROSA».—El día primero de septiembre reanuda sus clases de música el acreditado Conservatorio «La Milagrosa» que con tantos entusiasmos dirige el conocido profesor José Valls.

Dicho Conservatorio, ofrece la enseñanza de Piano, Violín, Mandolina, Guitarra, Banjo, Violoncello, canto armonía, composición e instrumentación, estando incorporados a él los departamentos de música de los colegios Belén, La Salle, del Vedado; Academia La Salle; Champagnat de los Hermanos Maristas y otros.

Próximamente el Conservatorio «La Milagrosa» dará tres grandes conciertos de alumnos en los que se mostrará la eficientísima labor que se realiza en este conservatorio.

En su local de San Miguel 159, altos, se ofrecen toda clase de informes.

RUMBO A VARADERO.—Han salido ayer para Varadero, las bellas y distinguidas señoritas Cusa Carrillo y Alicia Menocal.

Esta última se reunirá con sus padres y hermanos, allí de temporada.

DE VIAJE.—María Arango de Etchegoyen, distinguida y muy estimada dama de la sociedad habanera y su gentilísima hija Rosa Herrera y Arango, hacen preparativos de viaje.

Se proponen embarcar el día veintiséis por la vía de Cayo Hueso, para disfrutar una temporada en el Norte.

(Continúa en la página NUEVE)

Dr. Valdés Anciano

M-1794. PRADO No. 20.

Exclusivamente enfermedades Nerviosas y Mentales.

SELLOLAZO INSTANTANEO PARA DOLORES

HOY A LAS 9 P.M.

No tengo nada que hacer

DRAMA EN TRES ACTOS

Original de Felipe Sassone

ESTACION CMCY (1030 K. C.)

Radiodifusión O'Shea

CONJUNTO MARCELO AGUDO CON LA COOPERACION DE LA PRIMERA ACTRIZ PILAR BERMUDEZ

TRASMISION CORTESIA DE LA LECHE CONDENSADA

La Lechera

EL ALIMENTO DE LOS NIÑOS SANOS, FUERTES Y HERMOSOS

GUANABACOA AL DIA

MI PRIMER NOTA DE HOY.—Sea, pues, esta primer nota de hoy, para explicar a mis lectores las causas que motivaron mi silencio por espacio de una semana.

Lo cual fué motivado a haber estado guardando cama, obligado por molesta enfermedad, que así lo requería.

Por ello no me era posible redactar esta Crónica.

Quedan, pues, explicados los motivos de mi silencio y a la vez quiero agradecer públicamente las numerosas atenciones recibidas de aquellas personas que se interesaron por el estado de mi salud.

Gracias mil y agradecido.

SIMPATICA BODA.—En la noche de hoy, y a las 9, abre sus puertas para acoger en su seno a dos jóvenes distinguidos y estimados en nuestros círculos sociales, la elegante Iglesia de los R. P. Escolapios de esta Villa.

Ante el altar mayor, dejarán unidos destinos, la gentil y elegante señorita Cira Hernández Trujillo y el cumplido joven y estimado amigo señor Rafael Blanco.

Los que serán apadrinados por la respetable dama señora María Gregorisch Núñez y el correcto caballero señor Maximino Blanco Martínez.

El acta matrimonial de esta ceremonia será firmada, como testigos, por ella, por los doctores Francisco María Héctor, y Nicolás Sotolongo, y los seores Julio Fernández, Justo García, Manuel Alvarez y José Peñalver. Por el: doctor Oscar M. Blanco, comandante José Martínez de la Cotera, José R. Arango de la Maza, Juan Cabricano, Enrique Carcas y José Mateu.

Oficiará el R. P. Buenaventura Rígola, sabio ex-Profesor del feliz Rafael.

La boda civil se efectuó en el día de ayer ante el Notario de las novias, doctor Oscar M. Blanco.

Siendo testigos de este acto, por Cira, los señores Bartolomé Gregorisch, José Riveira y Rafael Calleyro y por Rafael, los señores Manuel García, Rogelio Barata, Jr.; y Miguel García.

Que la felicidad sea con ellos.

CASINO ESPAÑOL.—Comienzan a circular las invitaciones hechas exclusivamente para los señores asociados y sus familiares, para la regia velada artístico-teatral que celebrará el prestigioso y progresista Casino Español de esta Villa, en la noche del día 24, a las nueve.

El programa confeccionado es magnífico, por lo que ha despertado verdadero interés entre los que tienen la dicha de pertenecer a esa casi centenaria institución.

Serán puestas en escena, además de otros números, la chistosa comedia en un acto de don Pedro Muñoz Seca, "La Fórmula 3 K 3" y la famosa zarzuela cómica de Celso Lucio y García Alvarez, con música del inmortal maestro Valverde, en tres actos "La Marcha de Cádiz".

Todos los números del programa están a cargo de la sección de Bellas Artes del Centro Gallego, que dirige el primer actor señor Joaquín Riera.

EN "LA COTORRA".—La benemérita fundación "Varona Suárez", que ampara a los pobrecitos cieguitos, visitó los pintorescos jardines de los manantiales "La Cotorra".

Allí los cieguitos dejaron plantado su arbolito, como lo han hecho otras instituciones que a diario acuden a estos jardines a enriquecer el precioso bosque que por iniciativa del señor Claudio Conde, se comenzó a fomentar entre todas las sociedades que visitan esos jardines.

Quiera el Supremo Ser que con el arbolito sembrado por estos pobres jóvenes y ancianos, que se ven hoy privados de la vista, nazca en ellos una esperanza más en su triste vida.

Los niños ciegos pudieron palpar los numerosos objetos de entretenimiento que en el Parque Infantil se encuentran instalados y experimentaron la inmensa alegría de poder disfrutar de ellos.

Quedaron en extremo complacidos de las múltiples atenciones tenidas por el señor Claudio Conde y empleados de esos manantiales.

DALIA IÑIGUEZ.—Próxima está la fecha para que el nono coliseo vista sus mejores galas y la culta sociedad guanabacoense reciba entre aplausos a la genial recitadora cubana Dali Iñiguez.

Un recital sencillamente extraordinario, será el que nos ofrecerá en la noche del día 31.

Su presentación la hará el estimado compañero y gran comediógrafo cubano, señor José Sánchez Arcilla, tan querido entre nosotros.

Ya se está haciendo el tema obligado en nuestros círculos sociales este recital.

Por lo que es de esperarse un franco éxito, debido al excelente programa confeccionado.

Las localidades que se encuentran a la venta ya casi están agotadas, quedando muy pocas de ellas disponibles.

TEATRO CARRAL.—"La Maldición del Hindú", por Verna Hillie y Seya Joy.

"Canción de Rascacielo", con Robert Armstrong y Divie Lad.

Son estas las grandes obras que serán proyectadas esta noche en la pantalla del teatro Carral.

José R. Arango DE LA MAZA

Una carta de gratitud al Jefe del Ejército por la justicia que se hizo al Sr. M. Carrada

Agosto 20 de 1935.

Sr. Coronel Fulgencio Batista,
Jefe del Cuartel General del Ejército Constitucional.
Columbia, Habana.

Muy señor nuestro:

En mi carácter de Administrador General de la Casa Harris S. A., me es muy grato dirigirle la presente, para hacerle constar en mi nombre y en el del señor Manuel Carrada, Sub Administrador, el agradecimiento tan sincero por nosotros demostrado, en la entrevista celebrada hace varios días, por virtud de la acusación que se formuló al señor Carrada, y teniendo la satisfacción de haber sido atendidos en la forma que usted acostumbra cuando se trata de hacer justicia, en casos como el sucedido al citado señor Carrada, deseando significarle una vez más, nos dispense el alto honor a usted merecido, toda vez que nos vemos obligados a corresponder a esta demostración de simpatía y afecto, que merecen los que como nosotros contribuímos a darle a esta República, que es nuestra Patria, el bienestar que todos anhelamos, y combatir y acabar de una vez y para siempre con todo lo que no esté dentro de las Leyes que nos rigen y Autoridades que actualmente nos gobiernan.

Sírvanle, pues, mis anteriores manifestaciones como el deber de cumplir con mis mas atentos afectos; y tenga la seguridad de que no me impulsa otro deseo, sino de haber sido justamente correspondido en un caso, en que considero se ha hecho verdadera justicia.

De usted muy atentamente y con la mayor consideración.

CASA HARRIS S. A.
Francisco Peña
Administrador

¡COMO FANTASMAS QUE RESURGEN A LA VIDA!

Millares de niños que estaban decaídos, con mal color y faltos de apetito, han recuperado su peso, alegría y buena salud, —gracias al maravilloso VERMIFUGO "MACHADO" —el específico contra los parásitos intestinales.

No más lombrices

Vermífugo MACHADO

No necesita purgante.

El que recetan los médicos

LABORATORIOS MACHADO S. A.

M-2544 Egido No. 8 M4425

Ha fallecido en el Vedado la distinguida Sra. Rosa Miñoso

Ha fallecido en su residencia del Vedado, rodeada del cariño de su esposo e hijos, la distinguida señora Rosa María Miñoso. La desaparición de esta matrona ha sumido en la mayor tristeza ese hogar en el que se la idolatraba porque tenía un gran corazón y era todo bondad.

El sepelio se efectuará en la mañana de hoy, a las nueve, partiendo el cortejo fúnebre de la casa calle 21 número 35, entre J y K.

Reiteramos nuestro más sentido pésame a su atribulado esposo, el señor Daniel Acevedo y a sus hijos los doctores Eugenio y Daniel e hijas Rosita y Pilar, así como para los demás familiares a la vez que elevamos una plegaria por el eterno descanso de la señora Rosa María Miñoso, que deja un recuerdo imborrable de su vida ejemplar.

Centro Médico Quirúrgico

Servicios Médicos

CLINICA PROPIA EN EL VEDADO

Línea esquina a I F-5500 · F-6201

El Dr. Pedro Montalvo

Participa a sus clientes que ha trasladado su consulta a la Calle 18 No. 4 (bajos) entre Calzada y Línea, en el Vedado. Teléfono F-5040. (De 3 a 5).

M.E.C.D. 2016

SOCIEDADES ESPAÑOLAS

EL SR. PEDRO GIL, PRESIDENTE DE PROPAGANDA DEL CENTRO DE DEPENDIENTES, VIENE RECIBIENDO MUY SENTIDOS ELOGIOS POR SUS BELLAS INICIATIVAS

La carta sugestiva y cordial que damos a continuación es intérprete —podemos asegurarlo —del sentir general de los que participaron de la excursión Varadero-Cárdenas, llevada a efecto en los días 10 y 11 del mes en curso por la Sección de Propaganda de las Ass. de Dependientes. Dice así: «Sr Pedro Gil, Presidente de la Sección de Propaganda. Estimado señor: Pecaría de injusto si dejara pasar la oportunidad de felicitarle a usted y a los demás componentes de esa Sección que tan acertadamente usted preside, por el grandioso éxito alcanzado en la excursión organizada por ese organismo en los días 10 y 11 del presente mes en la ciudad de Cárdenas y Playa de Varadero.

La escrupulosidad en el cumplimiento del programa, la seriedad el orden y la buena organización predominó en todos los momentos, y radica ahí, precisamente, el éxito por ustedes alcanzado. Las atenciones de que fuimos objeto en la legendaria y bella ciudad cardenense, muy principalmente por los gerentes de la firma «Arechabala»,, son dignos de hacerse resaltar así como el exquisito menú servido en el «San Carlos». No quiero terminar esta carta sin antes hacer una mención especial a los miembros de esa Sección señores Juan A. González y Guillermo García Olivares, que fueron los encargados del ómnibus número 17, y desplegaron el máximum de actividad para complacer a los excursionistas. Ruego a usted, señor Gil, acepte nuestra sincera congratulación, que hacemos extensiva a sus compañeros, todos los cuales laboraron por el triunfo de dicha excursión. Atentamente (f.) **Manuel Enrique Padrón.»**

BAILE PROXIMO

Los conjuntos musicales de Romeu, Antonio Ma. Cruz, Happy-Happy, Los Siboneyes y Cubano 1927, harán nuevamente en la Asociación de Dependientes las delicias de los bailadores. El próximo baile en el palacio de la entidad nombrada será el 7 de Septiembre, y en él se confiará la ejecución del programa de bailables a los citados conjuntos. El precio, muy bajo, permitirá el disfrute de este festival a todas las fortunas: 80 centavos.

El baile será en todos los salones del palacio del Centro.

ACTOS PARA HOY

(A las 8 y media de la noche)

CENTRO ASTURIANO: Junta de la Sección de Asistencia Sanitaria y de la Comisión Pro-Sanatorio en Asturias en el palacio social.

CENTRO GALLEGO: Junta de la Sección de Propaganda en los salones sociales. El secretario, señor Adrián Vázquez, cita para este acto.

CENTRO DE VENDEDORES COMERCIALES: Junta de la Sección de Propaganda en Paseo de Martí 118, altos.

CIRCULO AVILESINO: Sesión ordinaria de la directiva en el Centro Asturiano, para ultimar los detalles de la fiestona de San Agustín, que se celebrará el próximo domingo en la finca «Bastién».

NATURALES DEL CONCEJO DE COAÑA: Junta general extraordinaria de asociados en el Centro Astur, para tratar asuntos muy importantes. El secretario auxiliar, señor Francisco Méndez Mori, ruega la puntual asistencia a este acto.

CIRCULO PRIVADO: Junta ordinaria de directiva en el Centro Asturiano.

FIESTAS PROXIMAS

CIRCULO ESPAÑOL SOCIALISTA: Conferencia de la Dra. Dolores de la Torriente, el sábado por la noche, en sus propios salones de Prado 70, altos.

SOCIEDAD JOVELLANOS: Inauguración de su nuevo local el sábado por la noche, en Monte y Amistad.

SOCIEDAD CURROS ENRIQUEZ: Brillante verbena «Dulce amanecer», el sábado por la noche, amenizada por la orquesta de Antonio María Cruz y el septeto Sonora Matancera.

DEPORTIVO LUYANO: Festival de la Reina, el sábado por la noche en sus salones de Teresa Blanco número 49.

CIRCULO AVILESINO: Fiestona de San Agustín, el domingo, a la una de la tarde, en la finca «Bastién», sita en Zapata y Paseo, Vedado.

CLUB TINETENSE: Gran jira social el próximo domingo por la tarde a los jardines «La Cotorra».

CLUB LLANERA: Excursión social el próximo domingo al vecino pueblo de Surgidero de Batabanó. Los excursionistas partirán de la Estación Central a las 9 de la mañana.

SOCIEDAD SAN CLAUDIO: Banquete de confraternidad social el domingo a la una de la tarde, en el salón «Ensueño» de la cervecería «La Tropical».

SOCIEDAD CURROS ENRIQUEZ: Brillante matinée bailable el próximo domingo 25, amenizada por Belisario López y el septeto «Cauto». Dicha fiesta será de 2 a 7 p. m.

DEPORTIVO CARMELO: Animados bailes el domingo por la tarde y por la noche, en su espléndida terraza situada en el paradero tranviario del Vedado.

DEPORTIVO CENTRO GALLEGO: Banquete en honor del presidente social y del capitán del equipo, el domingo, a las nueve de la noche, en los salones del Centro Gallego.

MUY CONCURRIDO SE VERA EL PROXIMO BANQUETE DEL DEPORTIVO «C. GALLEGO»

Suman ya varios cientos las adhesiones recibidas para el banquete de confraternidad y simpatía que la Directiva del Club Deportivo Centro Gallego dedica a su Presidenta y a los jugadores del equipo futbolístico, como un acto de compenetración con las respectivas actividades que cada uno desarrolló en la última contienda, de las cuales resultó, si no una victoria completa que la suerte no quiso otorgarles, un subcampeonato honroso que prestigia y avalora el mérito de los equipiers de dicho club, tanto más cuanto que han tenido que disputárselo con el equipo más formidable.

El banquete tendrá lugar el próximo domingo a las nueve de la noche, en la planta baja del palacio del Centro Gallego, y la admisión de adhesiones se cerrará en la tarde del sábado, debiendo los simpatizadores del Club apresurarse a pedir su ticket en la Secretaría del mismo, entrada por San José, cuyo precio es de dos pesos.

La Comisión organizadora está muy satisfecha del entusiasmo con que han respondido los fanáticos del Deportivo Centro Gallego, y todo hace esperar que sea un hermoso acto de camaradería, de regocijo y buen humor que nunca falta en los cultivadores de la afición balompédica.

LA JUNTA DE «HIJAS DE GALICIA» SE CELEBRARA EL PROXIMO DOMINGO, 25

Las asociadas y socios protectores de «Hijas de Galicia» se reunirán en Junta General ordinaria el próximo domingo, día 25, para tratar asuntos de índole reglamentaria, bajo la siguiente Orden del Día: Lectura del acta anterior. Informe de la Comisión de Glosa. Informe del Estado Económico de la Sociedad y Asuntos Generales.

Por indicación expresa del Secretario General de la Sociedad, debemos advertir para conocimiento general de las asociadas que, aun cuando esta Junta debiera haberse celebrado en la primera decena del mes actual, según disposición de los Estatutos Sociales, hubo que posponerla para el citado día 25, en atención a circunstancias imprevistas que la Junta Directiva no pudo subsanar dentro del tiempo reglamentario y de las que dará cuenta en la Junta General.

Todas las asociadas de Hijas de Galicia, así como los socios protectores, están en el deber de acudir a esta Junta General, para conocer de la actuación de la Junta Directiva, al frente de la Sociedad, durante el primer semestre de este año.

Para tener acceso al lugar de la reunión bajos del Palacio del Centro Gallego, es requisito indispensable la presentación del carnet de identificación y el recibo del mes actual.

COMO SE ATIENDE AL NIÑO EN EL GABINETE DENTAL DEL CENTRO CASTELLANO

Eficientes en grado sumo son los trabajos que se realizan en el Consultorio Dental que tiene abierto el Centro Castellano en el local social, y que se halla a cargo del reputado doctor Humberto Cuéllar del Río, que durante ocho años fué Jefe de los Servicios Dentales Escolares de la Secretaría de Sanidad y Beneficencia.

Conociendo la importancia de la higiene bucal en los niños, ha implantado en el Centro Castellano el mismo servicio que tenía en la Secretaría de Sanidad, a cuyo efecto, ha realizado una minuciosa inspección en cada niño de los que han concurrido al plantel de enseñanza, haciéndole su correspondiente hoja clínica, y citándolos para ser tratados en el Consultorio Dental en horas de la mañana.

Todos los niños del Centro Castellano que deseen estar bajo los cuidados del Gabiente Dental, a fin de observar el más escrupuloso cuidado de la dentadura, pueden acudir a la consulta diaria que tiene abierta desde las ocho a las once de la mañana.

TODAS LAS DELEGACIONES DEL «CENTRO ASTURIANO» LABORAN ADMIRABLEMENTE

Hasta donde llega el entusiasmo de la mesa social del Centro Asturiano; en que forma se presta cooperación a los empeños de la Sección de Propaganda lo demuestran las cifras. Setecientos es el número de socios logrados durante los días laborables del presente mes de agosto, los que se dividen así; doscientas ocho cocias, cuatrocientos setenta y dos socios y veintiseis bajas levantadas.

El entusiasmo cunde, sobre todo en las Delegaciones, nada más positivo que saber la labor que las mismas rinden, entre las que se destaca la de Cárdenas, cuyos miembros ejecutivos en sus recientes viajes a la Habana llegan a la Secretaría del Centro Asturiano con numerosas boletas de nuevos socios.

Los asturianos de la Perla del Norte rivalizan en cariño hacia el Centro Asturiano, viven atentos a sus problemas, se interesan por el auge y progreso de la Sociedad y en la provincia de Matanzas son atalayas formidables de cuanto pueda representar un beneficio para los socios.

La Delegación de Cárdenas, compuesta en su inmensa mayoría de socios entusiastas, que ponen en su labor todos sus empeños, están afanados en cooperar a que la cifra de cincuenta mil socios sea un hecho positivo para la fiesta del cincuentenario y han de impulsar el ánimo de todas las Delegaciones de aquella provincia para aumentar los socios en la misma y para llegar a finalidades prácticas.

EL SECRETARIO DEL «CLUB TINETENSE», DIRIGESE A LOS SOCIOS EN GENERAL

El infatigable secretario general de la sociedad asturiana «Club Tinetense», señor José Garrido, nos envía la siguiente circular, de la que deben tomar buena nota absolutamente todos los asociados. Dice así:

«Distinguido coasociado: El día 25 del presente mes, a las 12 m., se celebrará el Banquete de San Roque en los jardines de «La Cotorra», Guanabacoa, que este Club ofrece a todos sus componentes, para cuyo efecto puede usted pasar por los siguientes lugares: Monte 7 (Gener); Quinta Covadonga (Laboratorio); Concha y Luyanó (Luyanó Moderno); y Consulado y San Miguel (El Ariete), a proveerse de la tarjeta que, a la presentación del recibo del mes en curso, le será entregada, teniendo derecho a llevar una compañera, siempre que usted tenga seis meses de asociado.

Esas tarjetas serán entregadas todos los días hasta el viernes 23 a las 8 p. m., quedando suspendido el despacho de las mismas ese día.

Esperando tome buena nota de lo arriba expuesto para evitar dificultades para usted y la Comisión encargada de la organización de la fiesta, quedo de usted muy atentamente, José Garrido, Secretario.»

DE LA GUERRA EN EUROPA SE HABLARA EL SABADO EN EL «CIRCULO SOCIALISTA»

Como continuación del programa eminentemente cultural que se ha trazado el Círculo Español Socialista, dicha institución ofrecerá el próximo sábado por la noche una interesante conferencia, estando la disertación a cargo de la doctora Dolores de la Torriente, quien hablará de «El conflicto de la guerra en Europa, y sus consecuencias».

El tema no puede ser más sugestivo—de acuerdo con los acontecimientos actuales—lo cual hace suponer que los salones del Círculo Socialista, situados en Paseo de Martí 70, altos, se verán colmados de público el próximo sábado, a las nueve de la noche.

SE VAN INTENSIFCANDO LAS VISITAS ESCOLARES A LOS JDS. LA COTORRA

Día a día se va intensificando la visita de escolares a los hermosos jardines de «La Cotorra».

Los niños ciegos de la Fundación «Varona Suárez», también concurrieron al cordial llamamiento del señor Conde, para dejar depositado amorosamente en las entrañas de la tierra, un precioso arbusto.

Los niños ciegos de «Varona Suárez» no pudieron ver los encantos de los jardines «La Cotorra», pero fueron deleitados con selecta música radiofónica y pudieron palpar los divertidos entretenimientos de que está dotado el Parque Infantil. Todos salieron muy satisfechos, con el firme propósito de regresar lo más pronto posible.

Es de suponer que otras instituciones similares haran buena la idea de la Fundación «Varona Suárez», haciendo que sus alumnos disfruten de un día de solaz en los renombrados jardines «La Cotorra».

MOVIMIENTO DE ENFERMOS HABIDO EN «LA BENEFICA»

Ultimamente han entrado y salido en la casa de salud «La Benéfica», del Centro Gallego, los siguientes enfermos:

Entraron: Jesús Rodríguez Cal, José García García, Fermín Gómez (de Aguada); Francisco Parada y González, Alberto Santiso Cancio, Germán López Campos, Ricardo Vidal Rodríguez, Manuel Allegue Abeledo, Vicente Romero Castro, Jesús Míguez Ferreiro, Teolindo Rodríguez Díaz (de Santiago de Cuba); Francisca Quiroga Prieto, Angel González Fernández, Antonio Barral López, Antonio Linares Fraga, Manuel Vigo Fernández (de Aguada); Benigno Calvo Prieto, José Corral y García (de Caibarién); José Pérez Díaz, Manuel Fernández Prego (de Artemisa); Laureano Rodríguez Rico, José Trillo Piñeiro, Cesáreo Rodríguez Rodríguez y Constantino López Incógnito.

Salieron: Víctor Puertas Lastres, José García Ferreiro, Belarmino Saavedra Carrodeguas, Manuel Caramús Tirencio, Francisco Seijo Vilarmino (de Jagüey Grande); Antonio Leoncio Alvarez Rodríguez, Telesforo Raimúndez Vázquez, Vicente Pereiro Gómez, Manuel Alvarez Alvarez (de Morón); Jesús España Rodríguez (de Florida); Francisco Cid Pérez Trio, Marcelino Guerra Prado (de Florida); José Dobarro Rodríguez (de Batabanó), y Maximino Alonso Basoa (de Batabanó).

FERROCARRILES UNIDOS DE LA HABANA

PEREGRINACION A EL COBRE EN SEPTIEMBRE

Organizada por Monseñor González Arocha y Presidida por el Excmo. e Ilmo. Sr. Arzobispo de la Habana, quien le ha dado su bendición.

Ciudades típicas con magníficos monumentos. Iglesias con altares y ornamentos de gran suntuosidad. Panoramas maravillosos. Vistas de las montañas y ríos más caudalosos de Cuba. Hermosos cuadros de costumbres locales.

Salida de Estación Central, viernes 6 de Septiembre a las 7 p. m. Llegada a la Habana de regreso el lunes 9, a las 5.00 p. m.

3 horas en Camagüey, 2 horas en Bayamo, 26 horas en Santiago de Cuba y 2 en Santa Clara, para visitar estas antiguas ciudades con sus interesantes templos y lugares históricos.

PASAJE DE IDA Y VUELTA DE HABANA A SANTIAGO DE CUBA

$10.00 en coches de 1ra. clase
$14.00 „ „ dormitorios (litera alta)
$15.00 „ „ „ („ baja)

En cada litera pueden viajar dos personas provistas de sus correspondientes pasajes de 1ra.

Se permitirá que los ocupantes de dormitorios usen sus camas en Santiago.

Las horas de los Caballeros de Colón, Lunes, Miércoles y Viernes (1170 kil.) de 5 a 6 p.m. y los mosaicos musicales Martes, Jueves y Sábados (770 kil.) a la misma hora, trasmitirán noticias sobre esta Peregrinación.

FOLLETOS DESCRIPTIVOS, INSCRIPCIONES Y VENTA DE BOLETINES: ADMINISTRACION DE LA CATEDRAL DE 8.00 A 11.00 A.M. Y DE 3.00 A 5.00 P.M. TELEFONO A-9218 Y EN LA ESTACION CENTRAL, TELEFONOS A-1879 Y M-9488.

LA ADMINISTRACION.

400 REPUBLICANOS IRAN EL DIA 1 DE SEPTIEMBRE A LA PLAYA DE GUANABO

Nunca mayor entusiasmo ha despertado el anuncio de una fiesta, como la que organiza el Círculo Republicano Español para el domingo día primero de septiembre en la playa de Guanabo.

La Comisión organizadora ha dispuesto que las inscripciones para ese festival no pasen de cuatrocientas. Habida cuenta de que los tickets entregados son ya más de doscientos, se avisa por este medio a los entusiastas republicanos que deseen asistir a la excursión, que no dejen de pedir su pase con tiempo antes, del día 25 de este mes.

Habrá carreras de sacos, competencias, especial para señoritas, concurso de aro, carrera a cien metros para niños: palo ensebado, etc., etc.

También varios grupos entusiastas, pertenecientes a otros regionales, entonarán piezas típicas de cada región, lo que ha de brindar a los asistentes el recuerdo mágico de su patria chica.

La Comisión no descansa en obtener nuevos atractivos, de los que iremos dando cuenta para conocimiento de los entusiastas republicanos que en ese día han de darse cita en el lugar que próximamente habrá de ser Balneario de los republicanos de la Habana.

En la secretaría del Círculo se atenderá la solicitud de tickets todas las noches, de 9 a 10.

LA SOCIEDAD SAN CLAUDIO Y SU GRAN FIESTA EN LOS JARDINES DE «LA TROPICAL»

La simpática institución cuyo nombre encabeza estas líneas, celebrará una importante fiesta el próximo domingo por la tarde en el salón «Ensueño» de «La Tropical», como homenaje a todos sus componentes. Dicho acto promete resultar admirable, entre otras cosas porque el banquete será servido por «La Flor Cubana». Luego se llevará a efecto una gran matinée bailable, cuyo programa musical estará a cargo de la orquesta hermanos Selas.

Nuevo éxito auguramos a los simpáticos afiliados a la sociedad «San Claudio», que con indiscutible acierto preside el distinguido señor Arseno Martínez Rodríguez.

«UNA NOCHE EN CANARIAS» SERA EL ACONTECIMIENTO BAILABLE DE ESTE MES

Se disponen los entusiastas elementos que integran la Sección de Recreo y Adorno de la Asociación Canaria, que preside nuestro buen amigo el señor Francisco Montes de Oca y Falcón a celebrar una hermosa fiesta en sus salones sociales que llevará por título «Una noche en Canarias» y que tendrá efecto el sábado 31 de agosto actual.

Como todas las fiestas que lleva organizadas esta sección, la que ahora se proyecta llevará el sello del buen gusto y atracción que las hace extraordinariamente sugestiva para cuantas personas concurren a las mismas. En la fresca terraza del edificio social también se bailará, estando a cargo la parte bailable de los conjuntos de los Hermanos Romero, la Orquesta Raimundo Pía y el Septeto Gloria Matancera.

La iluminación que lucirán los salones y terraza habrá de llamar poderosamente la atención de los concurrentes a la fiesta de los canarios.

EL SABADO POR LA NOCHE HABRA GRAN BAILE EN LOS SALONES DE C. ENRIQUEZ

Pocos días faltan para el brillante festival bailable «Dulce Amanecer». La juventud habanera espera ansiosa este acontecimiento.

Los amplios salones de «Curros Enríquez» se verán invadidos de alegres parejitas. La afamada orquesta de Antonio María Cruz y la popular Sonora Matancera amenizarán tan simpática fiesta. La Comisión organizadora prepara gratas sorpresas para todos. No olvide que su «Dulce Amanecer» será el sábado 24 de agosto en «Curros Enríquez».

La entrada para caballeros es módica: 40 centavos. Las damas entrarán gratis y gratis será la guardarropía.

¡A «Curros Enríquez» el sábado 24 de agosto!

GRAN REBAJA EN PRECIOS DE PASAJE DE PRIMERA CLASE

a NEW YORK
IDA Y VUELTA
DE MAYO 15 A SEPT. 15
$80
VALIDO POR 25 DIAS

VIAJE SIN DISTINCION DE CLASES Y CON DERECHO A TODAS LAS COMODIDADES DEL BUQUE-ACCESO A TODAS LAS CUBIERTAS, SALON DE LECTURA, BAILES, SPORTS, ETC. TODO A BORDO A SU DISPOSICION SIN LIMITE NI BARRERAS

a VERACRUZ,
$75
IDA y VUELTA-VALIDO POR TRES SEMANAS
TAMBIEN
BOLETOS DE PASAJE A:
PROGRESO
Y
MEXICO
SOLICITE PRECIOS Y FOLLETOS DE EXCURSIONES

NEW YORK AND CUBA MAIL STEAMSHIP Co
BAJOS DEL CENTRO ASTURIANO. HABANA, CUBA.
TELEFONOS A-6154 - M-7776.

Lea AVANCE todas las tardes. Dirigido por José I. Rivero.

Compañía Trasatlántica Española

SERVICIO DE VAPORES CORREOS TODO EL AÑO.

El vapor correo
"CRISTOBAL COLON"
saldrá el 21 DE SEPTIEMBRE para,
VIGO, CORUÑA, GIJON, SANTANDER Y BILBAO
"vía: NEW YORK"

El vapor correo
"MANUEL ARNUS"
saldrá el 13 DE SEPTIEMBRE para,
CADIZ Y BARCELONA —vía New York—

Salidas para VERACRUZ:
Vapor "MANUEL ARNUS" .. .. Septiembre 4
Vapor "CRISTOBAL COLON" .. .. Septiembre 14

Agentes Generales:
GARCIA & DIAZ, Ltda. Palacio de la Lonja. Apartado número 1690. Telfs.: M-6911 y M-6912, Cable: Amgardiaz.

GACETILLAS

VERDUN: «LA DAMA DE LAS CAMELIAS»

Comenzando la matinée a las 2 de la tarde, la tanda a las 5 y cuarto y a la noche a las 8, hemos combinado para hoy el siguiente sensacional programa.

Estreno de la granidosa superproducción, basada en la más popular y sentimental de todas las novelas de Alejandro Dumas (hijo) por Ivonne Preintemps «La Dama de las Camelias» y la fantástica cinta por Claude Rains y Gloria Stuart «El Hombre Invisible». Comedia, revista, etc, llenarán el programa.

Precios: Matinée y tanda hasta las 6 y media, todos cinco centavos. Después de las 6 y media, mayores 10 centavos, niños 5 centavos.

MODERNO: «LOS AMORES DE DON JUAN»

Anuncia en sus carteleras de hoy este concurrido teatro de la Víbora, un amenísimo programa con dos estrenos de distintas compañías. La producción Artistas Unidos «Los amores de Don Juan», de Douglas Fairbanks, Merle Oberon; y la cinta Paramount, «Una luz en la niebla», de George Raft, Anna May Wong; el cartón «Se acabó la fiesta»; la cinta de sport, «Campeones deportivos»; y un «Paramount News» Luneta hasta las 6 y 30 10 centavos; después 15 centavos; niños 10 centavos. Mañana, amores de Don Juan», y «Una luz en la niebla». Sábado y domingo, «Vivamos esta noche», de Lilian Harvey, Tulio Carminati; y «El Lirio dorado», de Claudette Colbert, Fred Mc Murray.

UNIVERSAL: «VIVAMOS ESTA NOCHE»

Dos colosales y grandiosas películas forman el regio programa que hoy se exhibe en el gran cine «Universal» ,con su inmejorable sonido y proyección, temperatura primaveral y perfecta ventilación. Función continua de 1 a 6 y de 6 y 30 a 11 y 30 con dos divertidísimas comedias y Variedad. La colosal producción, llena de intensas emoiones «Camino de la Horca» de Tim Mc Coy. Maravillosa super-excelsa joya de argumento valioso «Vivamos esta Noche» de Liliam Harvey y Julio Carminetti. Mañana, «La Honra del Suicida» y «Vivamos esta Noche». Sábado, la serie completa en 12 Episodios «El Misterio de la Selva» y «El Terror de Arizona».

CUBA Y ROJO: SOBERBIOS PROGRAMAS

Para hoy anuncian las carteleras del simpático y fresco cine «Cuba», de Suárez y Corrales, teléfono M-9796, con su perfecto sonido y clara proyección, un programa verdaderamente sensacional y valioso. En tanda de » y noche 8 y 15 Alfombra Mágica y Cartón. Soberbia producción «La Pata del Gato» de Harold Lloyd, Magistral super-joya «Señora Casada Necesita Marido» de Catalina Bárcena y José Crespo. Mañana, «Oro Virgen» y «La Victima del Dragón».

Hoy, en tanda y noche, se ha combinado en el confortable y siempre concurrido cine «Rojo», de Monte y A. Recio, teléfono M-4794, con su temperatura primaveral, un programa lleno de atractivos y muy interesante. Comienza con Comedia y Variedades. Suntuosa y bella super-producción «El Mujeriego» de James Cagney y Mae Clark. Sensacional y llena de intensas emociones la regia joya «Temerarios del Aire» de James Cagney, y Pat O-Brien. Mañana, «Wonder Bar» y «Temerarios del Aire».

FLORENCIA: «LA PIMPINELA ESCARLATA»

Asegurado hoy un lleno en el simpático «Florencia» de San Lázaro y San Francisco, teléfono U-6758, con el estupendo y valioso programa que para hoy, en función continua de 2 a 11 y 30 será exhibido. Hasta las 6 y 30 mayores 10 centavos y niños 5, después mayores 15 y niños 10. Precioso cartón en colores y Variedad. Inmejorable y bellísima super-joya «La Pimpinela Escarlata» por Leslie Howard. Grandiosa super-joya «Tormentos de Pasión» de Ann Stenn. Mañana, este mismo programa. Sábado, «Vivamos esta Noche».

TOSCA: «LA HERMANA SAN SULPICIO»

Hoy a petición de numerosas familias de las barriadas de la Víbora y Jesús del Monte esta empresa las complace llevando por última vez a la pantalla la grandiosa producción hablada y cantada en español de Imperio Argentina y Miguel Ligero «La Hermana San Sulpicio», además se estrenará la bonita cinta de Valerie Hobson y Ralph Bellamy que se titula «Cita a Media Noche». Noticiario Universal. Precios: a las 5, luneta 15, niños 10, balcony 10. A las 8 y media, luneta 20, niños 10. balcony 10. Mañana, se estrena en tanda y noche «David Copperfield», producción joya de la Metro. Los días 26 y 27 gran pre-estreno de Luxe, la pequeña estrella Shirley Temple en su última producción «Rayito de Sol».

Existe el propósito de dotar a la Aduana de la Habana de todo lo que necesita para mejorar el servicio

A pesar de que recauda la mitad de los ingresos totales de la República, se encuentra en tales condiciones que no siquiera los empleados de la misma tienen agua para beber

Entrevistas entre el Administrador de la Aduana, doctor Alberto Belt, y altos Jefes de Hacienda, determinaron que se designara al doctor Juan F. Vizcaino, y al Jefe de la Sección de suministros de la Aduana, señor José Basterrechea, para aconsejar mejoras en la Aduana.

Local por local, distrito por distrito, muelles y cuantos otros sitios comprende la Aduana y sus dependencias, fueron visitados por dichos comisionados tomándose no solamente nota de todo, sino también vistas fotográficas para que de manera objetiva pudiera palparse la realidad.

La Aduana de la Habana, cuya importancia corre parejas en el orden de las recaudaciones generales de la República, el 50 por 100 de la totalidad, es la peor instalada, la peor dotada y siendo la puerta de entrada de los miles de viajeros que nos visitan cada año, ofrece la peor perspectiva en cualquier sentido.

En posesión de datos estadísticos oficiales puede asegurarse que por el puerto de la Habana, entraron "en el último año fiscal" un total de 44.151 pasajeros, alcanzando el número de buques que arribaron a un total de 1,656 y a 882 los aviones.

El movimiento oficinesco de la aduana durante ese último año fiscal, ofrece los siguientes interesantes datos:

Se presentaron 81,568 hojas a consumo, y 14,274 pólizas de exportación, así como 5,563 permisos especiales.

Los vistas cursaron 80,536 hojas, y se liquidaron 78,441.

Teneduría de libros cursó 78,441 hojas, y 82.197 de contraídos de hojas y 19,791 contraídos de documentos.

El negociado de recaudación cursó 77,325 declaraciones, lo que arrojaron una recaudación general de 28 millones 147.896 pesos y 35 centavos que arrojó un aumento con la recaudación del año anterior de 9 millones 88,637 pesos y 68 centavos.

La sección de Aduana de correos cursó 26,572 declaraciones y recaudó $323.345.73, mientras la recaudación de la Sección de Pasajeros ascendió a $59,499.29 ó sea más del doble del año anterior.

La contaduría cursó 4,169 alcances, y 22,743 declaraciones y expedientes, lo que motivó una recaudación de $12.134.96.

La recaudación de impuestos ascendió a $156.923.57.

Los anteriores datos, arrojan una manipulación oficiosa complicada y copiosa y de alto interés para la República, pues en ella, como decimos anteriormente está afectada la mitad del presupuesto de ingresos de la República.

Esta manipulación de la Aduana de la Habana, según los promedios sacados, en el minucioso e interesante trabajo de los señores doctor Vizcaino y Basterrecha, y que corresponden al último año fiscal arrojan por cobranza de cada mil pesos, por personal $1.760 y por concepto de material $0.050, ó sea menos de dos pesos por cobrar cada mil pesos, cantidades que cobraría cualquier banco por manipular solamente monedas, por ejemplo, tipo plata.

En los últimos cinco años, o sea de 1930 al 31 y hasta 1934 al 35, fueron: primer año $28.125.687.63; segundo año 22.819.592.61: tercero, 20.413.597.51; cuarto, 19 millones 59.258 pesos y 67 centavos, y el último año 28.147.896.35.

En 1930 al 31, la aduana tenía 713, y pagó sueldos por valor de $741.219 y en 1934 al 35, el número de empleados que recaudaron una cantidad igual, eran de 350 que cobraron haberes por valor de $370.230.

El promedio de gastos en la empleomanía del primer año 1930, al 31, ascendió a $2.85 por cada mil pesos recaudados, mientras que en el último año ascendió el gasto a $1.91.

Los años donde menos dinero se pagó por ese concepto fueron 1932 al 35 en que había 530 empleados, que cobraron 197.600 con promedio de 1.14 por cada mil.

Los capítulos destinados a esos años a material fueron verdaderamente irrisorios, y así se explica que todo el mobiliario de la Aduana las dotaciones para material oficinesco, y útiles en general sean malos y muy escasos y la instalación de las oficinas lo mismo es pésima para la empleomanía como para el público que acude a la misma.

En las oficinas de la Aduana no hay agua para que los empleados puedan beberla, pues los tanques que la surtían, fueron declarados insalubres y desconectados por lo que sólo se utilizan para los servicios sanitarios que son también escasos y malos.

La casi totalidad de los muebles de las oficinas data de 1899, y armarios, archivos, máquinas de escribir y otros importantes útiles están inútiles.

El departamento de lanchas, que antes tenía ocho magníficas embarcaciones, sólo cuenta en la actualidad con tres, pues otras tres las echó a pique el huracán de 1926, y las otras dos fueron cedidas una a Inmigración y otra a la Artillería.

El sistema moderno de atraque de buques a muelles, y el ensanche de los distritos y lugares que hay que resguardar determinan la aspiración por parte de los que desean dotar bien a la Aduana de la adquisición no sólo de tres lanchas rápidas y capaces de llenar las funciones que se les destinan, sino también montar un sistema telefónico que comunique segura y eficientemente a todos los distritos, montar reflectores en lugares determinados para sorprender lanchas contrabandistas y lograr mayor consignación para ventiladores, consumo de fuerza motriz eléctrica para dotar de luz a los departamentos donde se trabaja, bien de noche, bien en lugares impropios dentro del local que dispone la Aduana en la actualidad.

En el informe de referencia se hace resaltar como contraste perjudicial para los intereses del Estado, la comparación que existe entre el estado general de limpieza, higiene y presentación de las oficinas particulares contiguas a las de la Aduana, con las generales del primer centro recaudador de la República y con el voluminoso informe se pide a la superioridad remedio para tanto mal y dotación adecuada para cubrir esas atenciones.

El doctor Belt ha pasado una comunicación al doctor Vizcaino que, asesorado por Basterrecha, ha sabido tendir cumplidamente su misión felicitándolo efusivamente por su trabajo.

Motonaves Alemanas
Elegantes, Seguras y Rápidas
"IBERIA" y "ORINOCO"
A ESPAÑA (Vigo, Coruña, Gijón, Santander)
SOUTHAMPTON, BOULOGNE S/M y HAMBURGO

Oficina Tercera
ACOSTA Nº 4
Tel. M-8447

Septiembre 3.
Octubre 7.
Noviembre 4.

Agencia: Luis Clasing
EDIF. HOTEL PLAZA
TEL. A-4878

HAMBURG-AMERIKA LINIE
COMPAÑIA HAMBURGUESA

LA GRAN FLOTA BLANCA

EL MEJOR TRANSPORTE PARA HORTALIZAS Y TABACO

Todos nuestros barcos están equipados con los más modernos sistemas de refrigeración con temperaturas graduadas para los distintos frutos. Hay departamentos especiales para tabaco. Solicite más informes al M-6975.

UNITED FRUIT COMPANY

Oficina de Pasajes Prado 110-A Tel. M-8268
Oficinas Generales Muelle de Sta Clara Tel M-6975

LA «ALABAMA PRESS ASS» CELEBRARA EN LA HABANA SU PROXIMA CONVENCION

Después de haber practicado reiteradas gestiones para que la Asociación de la Prensa del Estado de Alabama celebre su próxima Convención en la Habana, la Corporación Nacional del Turismo ha obtenido una respuesta favorable. La prestigiosa Institución periodística norteamericana ha notificado que dicha Convención se efectuará a principios del año entrante, y que sus miembros se sienten muy satisfechos de volver a Cuba, cuyo lugar les merece grandes simpatías.

Es un hecho evidente que estas Convenciones producen reflejos de positiva conveniencia debido a la propaganda que alrededor de ellas se realiza; y precisamente en estos momentos en que se está desarrollando una labor intensa por la reconquista del turismo, no cabe duda de que son altamente beneficiosas para Cuba.

Tenemos a la vista los magníficos resultados ofrecidos por la visita que recientemente nos hicieran los periodistas de La Florida, en cuyos periódicos se ha hablado muy encomiásticamente de nosotros, y se ha levantado notablemente el espíritu del turista en nuestro favor, realzando nuestros incentivos y colocándonos en muy ventajosas condiciones.

LE OCUPARON LO ROBADO

Francisco García Vidal, de 41 años, vecino de Jesús del Monte, número 62, fué sorprendido por la policía en la casa Progreso número 22, cuando trataba de darse a la fuga, con un bulto conteniendo ropa que había robado a la inquilina Rosa Blanca García Argumedo.

El detenido ingresó en el vivac.

VICIOSO DETENIDO

El vigilante 471, arrestó en la esquina de San José y Amistad, a Julio Fernández García, sin domicilio, por ser un vicioso de las drogas heroicas.

Al detenido se le ocupó una jeringuilla hipodérmica.

M.E.C.D. 2016

Las intensas palpitaciones de la vida nacional las recoge

EL PALENQUE POLITICO DE

AVANCE

Campo abierto a la noble pugna de las ideas, muestra al pueblo cubano cómo opinan los núcleos que asumen, en el presente, la dirección y guía de nuestras masas.

Nadie puede estar orientado en la política nacional si no sigue con atención el debate entablado por los representantes de las organizaciones más destacadas de nuestra vida cívica.

Los representantes en el Palenque Político de AVANCE de nuestros partidos son todos ellos de notoria popularidad. Sus nombres solo acreditan nuestro aserto. Se llaman RAMON VASCONCELOS, CARLOS SALADRIGAS, MIGUEL COYULA, CHARLES PEMBERTON, OSCAR VIAMONTES, RODRIGUEZ MOJENA y EDUARDO COLOM

AVANCE

es, cada tarde, el periódico que revela a sus lectores la verdadera marcha de los acontecimientos cubanos, enjuiciados a través del criterio de nuestros partidos.

Si Ud. no sigue atentamente la controversia del «Palenque Político de AVANCE», está Ud. en el pueblo y no ve las casas.—Es decir, vive Ud. en Cuba pero ignora la marcha de su vida política.

AVANCE

ofrece, además, el mas brillante servicio de información nacional y extranjera. Y obsequia diariamente a sus lectores con «El Magazine Rosa», cifra de amenidad y cultura.

AVANCE

es SU PERIODICO: el que le mantendrá a Ud. siempre bien informado y le guiará en el intrincado laberinto de la política.

Continuará esta tarde en la Audiencia el juicio por asalto y robo de más de $150.000 al Ayuntamiento Habanero

Por injurias al Ejército Constitucional será juzgado hoy en Urgencia Número Uno, Enrique Bringuier. Piden 8 años para otro de los autores del robo en la Joyería de Hierro y Cía.

Ha de continuar esta tarde, ante la Sección Segunda de la Sala de Vacaciones de la Audiencia, el juicio de la causa contra Francisco Rodríguez Tanquero y Antonio Fernández González, acusados de participación en el asalto y robo al Ayuntamiento habanero por 157.000 pesos en 18 de Octubre del pasado año. Seguirá el desfile de testigos y hay el propósito por todas las partes que intervienen en el asunto terminarlo, de ser posible, hoy, para cuyo efecto probablemente han de renunciar muchos de los testigos que faltan aún por deponer y que consideran innecesarios para el montenimiento de las respectivas tesis que han presentado ante el Tribunal.

POR APODERARSE DE UN AUTOMOVIL EN SAN RAFAEL Y GALIANO.—Está señalado para esta tarde, ante la Sección Segunda de la Sala de Vacaciones de la Audiencia le juicio de la causa contra Antonio Fernández Fernández, al que se imputa el haber hurtado un automóvil propiedad de la Compañía Auto Universal de Cuba, en San Rafael y Galiano, en 8 de Junio de este año. Interesa el Fiscal que Fernández sea condenado a dos años, cuatro meses de presidio correccional y el defensor doctor Jenaro González Brito, que se le absuelva por no participación en los hechos.

OCHO AÑOS PARA OTRO AUTOR DEL ROBO EN LA JOYERIA DE HIERRO Y COMPAÑIA.—Ocho años de presidio mayor pide el Fiscal para José Pérez Vega, conocido por Tranquilino Osorio Gutiérrez y también por Lorenzo Díaz Díaz (a). «El Isleño» o «El Argentino», por el delito de robo con armas, con la agravante de reincidencia, relatando en sus conclusiones que Pérez Vega, puesto de acuerdo con el ya juzgado y condenado José Rodríguez Fernández, y con otras personas cuya identidad no ha podido precisarse, en la tarde del 30 de septiembre de 1934, salió del escondite en que se hallaba dentro del establecimiento de joyería y objetos de arte propiedad de la razón social de «Hierro y Compañía», sito en Obispo 68, en esta ciudad, donde habita la dependencia, en los momentos en que la misma había ido a almorzar, rompiendo la cerradura de una de los vidrieras-mostrador allí existentes, extrayendo y apoderándose de joyas que valen $1.620, de los que se recuperaron distintas prentas tasadas en 605 pesos.

SERA JUZGADO HOY ENRIQUE BRINGUIER POR INJURIAS AL EJERCITO.—Enrique Bringuier será juzgado hoy por el Tribunal de Urgencia Número Uno, por injurias al Ejército, defendiéndolo el doctor Jenaro González Brito.

CASOS RESUELTOS EN URGENCIA AYER.—Fué absuelto ayer por Tribunal de Urgencia Número Uno, Saúl Leal de la Peña, acusado de ser uno de los autores del asalto al Teatro Encanto, en unión de Víctor Manuel Fernández Tamayo, que también fué absuelto, conociendo solamente el Tribunal de la tenencia de armas. En este juicio depusieron los señores Ernesto P. Smith, empresario del teatro y el administrador Eduardo Zanón, los que a preguntas del Fiscal dijeron que no pueden afirmar sobre la participación de los acusados en los hechos, asegurando el señor Smith que cuando fué detenido Saúl Leal hubo un policía que afirmó que éste no podía ser autor de los hechos ya que es muy conocido de la Policía y de haber estado en el teatro lo hubieran reconocido.

J. González Alvarez, de la Policía Técnica, dice que conoce a Saúl, pero no le consta que éste portara arma.

Domingo Lavín, agente de la Judicial, investigó sobre los hechos, sin aportar datos contra el acusado.

Manuel Alonso, secretario del señor Smith, no sabe nada sobre los hechos.

Antolín Falcón, sargento de la Sección de Investigaciones, pesquisó sobre si el acusado ha tenido alguna participación en el asalto, sin poder obtener dato alguno. Contestando al doctor Santiago Muñoz, defensor, dice que en todas las investigaciones que ha hecho, no ha podido determinar la participación del acusado. También Saúl Leal fué juzgado en dicho Tribunal de un delito de sagotaje, del cual fué absuelto por no comprobarse la acusación. En ambos casos defendió el doctor Santiago Muñoz Hernández.

LA OCUPACION DE ARMAS EN LA FINCA BOCA CIEGA.—El Tribunal de Urgencia Número Uno ha señalado para mañana, 23, el juicio contra Rogelio A. Orihuela y Roberto Orihuela, por la acupación de armas en la finca Boca Ciega, en Guanabacoa. Como se sabe fueron detenidos por el Servicio Secreto de la Marina de Guerra. Ostenta la defensa de los acusados el doctor Jenaro G. Brito, quien demostrará al Tribunal la inocencia de los defendidos.

Roldán Capaz inaugura el sábado su salón de pintura

El próximo sábado, a las seis de la tarde, tendrá efecto en los salones del Círculo de Bellas Artes la apertura de la exposición de pinturas de Roldán Capaz.

Son 17 los lienzos que el joven y valioso pintor cubano ha de ofrecer al público y a la crítica, predominando entre ellos los retratos, género en que R. C. se muestra un gran conocedor de la técnica.

El sábado, pues, a las 6 p.m., en el Círculo de Bellas Artes.

ERUPCIONES SARNOSAS
aliviadas en seguida y amenudos sanadas con unas aplicaciones de
Resinol

Malt-Oleol
Glicerofosfatado de M. Bouvet - Paris
Providencia
de los niños débiles
de los adultos fatigados
de los ancianos deprimidos
y de los convalecientes
De Venta en todas las Farmacias

666 Domina la **MALARIA** en tres días.
Líquido-Tabletas Gotas para la nariz. Caramelos — **CATARROS** en un día. Tónico y Laxante

EN PRUEBA DE AGRADECIMIENTO

"No me queda huella de la enfermedad de los riñones. Las Pastillas del Dr. Becker me salvaron la vida con solo tres pomos". Margarita Parrales, Jipijapa, Ecuador.

"Estoy satisfecho de las Pastillas del Dr. Becker: las tomé porque se me hacía difícil pasar aguas". F. Rodríguez, Móron, Cuba.

"Una extraña y grave fluxión de sangre por la uretra me desapareció con solo dos frascos de Pastillas del Dr. Becker". G. Tinjuca, Cúcuta, Colombia.

"Se me quitó el terrible dolor de cintura y hoy me encuentro bien, después de tomar cinco pomos de las Pastillas del Dr. Becker." María P. Villalba, Sincelejo, Colombia.

"No tuve el menor tropiezo al nacer mi adorado hijito, gracias a las Pastillas del Dr. Becker". Julieta Alvarez, Veracruz, Méjico.

Compre en la botica las Pastillas del Dr. Becker para los Riñones y Vejiga. Su fama aumenta cada día: por algo es.

Lea AVANCE todas las tardes. Dirigido por José I. Rivero.

CRONICA HABANERA

(Continuación de la Pág. SIETE)

ACONTECIMIENTO ARTISTICO

—En perspectiva, un gran acontecimiento artístico.

No es otro que el concierto de la Orquesta Filarmónica de la Habana que con carácter de extraordinario se celebrará el próximo domingo, a las diez y media de la mañana, en el teatro «Nacional».

En él hace su presentación por vez primera ante el público habanero, tras dos años de ausencia en México, la gran cantante cubana Luisa María Morales, cuya magnífica escuela y notable voz de soprano, le han conquistado elogios y celebraciones en todos momentos.

Luisa María Morales ejecutará como solista, con acompañamiento de la orquesta, tres obras bellísimas: la Romanza de «El Cid», de Massenet; Canto de Solvej, de Grieg, y Oh Patria Mía, (Aída), de Verdi.

Para el concierto del domingo es grande la demanda de localidades.

Destacadas figuras de nuestro mundo diplomático, político y social, se han apresurado a reservar sus asientos.

Le auguramos un éxito brillantísimo.

NECROLOGIA.—Tras larga enfermedad dejó de existir ayer por la mañana el joven Luis Roig y Palenzuela.

Abandona la vida en plena juventud y quedan llorándolo inconsolables sus padres amantísimos, el señor Juan Antonio Roig Igualada y Francisca Palenzuela.

El sepelio del joven desaparecido ha sido dispuesto para la tarde de hoy, a las cinco p. m., partiendo el cortejo fúnebre de su residencia, sita en Palatino 31, en el Cerro.

¡Descanse en paz!

LOS QUE REGRESAN.—Ayer, en horas de la mañana y a bordo de uno de los grandes aviones de la Pan American Airways, regresaron de Washington algunos de los miembros de la Unión Social Económica de Cuba, institución que preside el conocido y prestigioso hacendado señor José Manuel Casanova.

Entre ellos figuraban, con el señor Casanova y con el Conde del Rivero, a quien referimos en nota aparte, el doctor Rafael María Angulo, presidente de la Asociación de la Prensa; los señores Antonio Antón, Angel Garri, doctor Benigno Rodríguez Sánchez, doctor Alfredo O. Ceberio, doctor Ricardo Morán, señores Ceferino Martínez, Chepín Barraqué, Germán Beck, Julio Mederos, doctor Julio D. Montero, los redactores Guillermo Pérez Lavielle, Agustín Lazo y Hugo Mamelis el auxiliar de la comisión, Luis Emilio Rivas, y la señorita Georgina Méndez de Vigo, de la misma comisión.

Dichos miembros fueron objeto durante su permanencia en la gran capital norteamericana, de toda clase de atenciones por parte de los miembros del Gobierno del Presidente Roosevelt, de las que ya conocen los lectores del DIARIO DE LA MARINA por las informaciones diarias que se han venido publicando al respecto.

Nuestra bienvenida.

EL GRAN BAILE DEL SABADO. En honor de los triunfadores del gran concurso de natación celebrado el sábado anterior, en el que tomaron parte nadadores del Habana Yacht Club, Vedado Tennis Club, Miramar Yacht Club y Columbus Yacht Club, tendrá efecto en la noche del sábado próximo un gran baile en la terraza y en los espléndidos salones del Casino Deportivo de la Habana, la elegante sociedad de las inmediaciones de Palatino que preside el distinguido caballero, doctor Estanislao Cartañá.

La incomparable orquesta de los hermanos Castro, siempre admirada y aplaudida, llenará un largo programa bailable alternando con un conocido septeto.

Se bailará hasta la madrugada y habrá otros muchos alicientes que harán de esta fiesta un acontecimiento inolvidable y que será, sin duda, un eslabón más en la brillante cadena de triunfos del Casino Deportivo de la Habana.

ORIENTAL PARK.—Un magnífico programa de siete carreras, la primera de las cuales dará comienzo a las tres en punto, se brindará esta tarde a los fanáticos hípicos en el hermoso Hipódromo de Oriental Park.

Numerosas familias de la sociedad habanera se darán cita en el aristocrático Jockey Club, a fin de pasar la tarde de manera animada.

Luis Fabre y su famosa orquesta del Jockey, exclusiva de aquel lugar, tocará entre carrera y carrera.

CONSERVATORIO NACIONAL.—En el Conservatorio Nacional de Música, la decana institución artística fundada por el inolvidable maestro Hubert de Blanck, se hacen los preparativos para la apertura del nuevo curso escolar.

La jornada anterior, esto es, el curso de 1934 a 1935, fué brillante en el renombrado Conservatorio que dirige con singular acierto la ilustrada profesora señora Pilar Martín de Blanck, y en cuyo cuerpo de profesores figura la más distinguida representación de nuestro mundo musical.

Cientos de alumnos fueron examinados al final del curso en el Conservatorio Nacional y en su sucursal del Vedado.

Y se graduaron los siguientes: Rosita Almansa, Silvia Guiral, Margarita Silvestre, Ada Retana, Madre Doralia Viñuela Valdés, María Dolores Orduño, Sarah Schwartzman, Herminia Vizoso, Estela María Ramírez, Carmen Arocha, Zoraida Rojas, Rosa Rodríguez, María Teresa Urresti, Margarita Leoani, Adriana Herrera, Angeles Fernández, María Teresa Goya, Doralia Viñela, Luis Fernández, Carmen Melero Núñez, Malvina Patrón y Concepción Pérez.

Felicitamos a los graduados, a la profesora señora Pilar Martín de Blank y al competente profesorado del Conservatorio Nacional.

LA BODA DEL SABADO.—En la tarde del próximo sábado contraerán matrimonio la encantadora señorita Gloria Rodríguez Arias y Rabell y el joven doctor Agustín Canteñs y de Gonzalo, hijo del doctor Agustín Canteñs, recto magistrado de la Sala Primera de lo Civil de la Audiencia de la Habana.

La ceremonia se llevará a efecto a las seis y media en la parroquia del Vedado.

Serán padrinos la respetable señora Ana María de Gonzalo de Canteñs, madre del novio, y el señor Juan Manuel Paz, hermano político de la novia.

Lindísimo será el ramo que lucirá la gentil fiancée durante la ceremonia. Un artístico modelo que ha sido especialmente diseñado para ella por los floristas exquisitos de «El Clavel», el gran jardín de las novias.

Aún no han sido designados los testigos de este simpático enlace.

NACIMIENTO.—Alegrías y satisfacciones llenan en estos momentos el hogar del joven y simpático matrimonio Calixto Rodríguez Fuentes y Lelia González, a quienes les ha nacido con toda felicidad una hermosa niña.

Nuestra enhorabuena.

CONCIERTOS PUBLICOS. — El éxito obtenido por los conciertos sinfónicos, ofrecidos al público habanero, por la Secretaría de Educación con el decidido apoyo del Secretario, doctor Leonardo Anaya Murillo, entusiasta devoto de las artes, ha animado a la Dirección de Cultura, Sección de Bellas Artes, y Negociado de Divulgación y Enseñanza artística, a ofrecer un quinto y último concierto público.

Esta vez ha sido confiado a la Coral de la Habana, la meritísima entidad que fundó y dirige María Muñoz de Quevedo.

Dicho concierto, dedicado al público habanero, tendrá lugar en la Plaza de la Catedral el próximo sábado, en medio de aquel ambiente propicio en que han tenido efecto con tanta brillantez los festivales por el centenario de Lope de Vega.

La entrada será libre, pudiendo ocupar los espectadores las sillas de la gradería.

E programa que interpretarán tiene una parte dedicada a compositores cubanos y seguirá el orden siguiente:

Vere languores (Motete), Tomás Luis Victoria, 1540-1613.

Tenebrae Factae Sunt, M. Haydn.

La Mare de Deu (Poema coral), Nicolau.

Salve, Guillermo Tomás. Solista Alice Dana y Elsa Vázquez.

Itzayá (Canción vasca), Usandizaga.

—II—

Alborada, Veiga.

Arreglo para voces mixtas por María Muñoz de Quevedo.

Yo quiero ser el césped, Guillermo Tomás.

En mi rancho bonito (canción mexicana), Ribera Baz.

Dig my Grave (Negro spiritual), Burleigh.

Amor dicen tus ojos (canción mexicana), Ribera Baz.

Maracas y Bongó (capricho afrocubano), E. Grenet.

Directora María Muñoz de Quevedo.

DEL MAGNO FESTIVAL BENEFICO.—El sábado siete de septiembre, como hemos anunciado anteriormente, se llevará a cabo el gran festival benéfico organizado por la «Asociación de Damas del Ropero de San Antonio», bajo el sugestivo título «Una noche en Sevilla y un amanecer en Venecia».

Los amplios salones y terrenos de la prestigiosa sociedad Columbus Yacht Club, donde se celebrará esta fiesta, lucirán bellísima iluminación que ha de llamar poderosamente la atención de los asistentes.

En las márgenes del río Almendares, habrá combates de flores.

Además ha de gustar muchísimo la corrida de toros bufa, escrita especialmente por el conocido escritor Joaquín Aristigueta.

Han sido contratadas las magníficas orquestas «Havana Casino», «Nenno González» y «Sinsonte de Oro».

Un nuevo aliciente nos complacemos en anunciar: habrá competencias de natación en opción a tres medallas de oro, plata y bronce a los tres primeros.

La organización de los kioskos avanza rápidamente:

Además de los que hemos dado a conocer tenemos el «Pozo misterioso» organizado por la bellísima señorita Virginia Arenas y en el que toman parte este grupo de señoritas: Ofelia Fernández Mira, Luisa Muñoz del Valle, Blanquita Rabassa, Mechela Isla, Elia de la Cova, Margarita Ruiz, Sara Fernández, Lolita Cueto, Hortensia Pessino, Conchita Fernández, Esperanza Fe, Teresina F. Madariaga y Gloria Fernández.

El domingo día ocho, de tres a seis de la tarde, se celebrará la fiesta para los niños, en la que habrá sorpresas de todas clases y entretenimientos.

Habrá pozo misterioso, juegos de prestidigitación, natación, etc.

DR. JOSE CADRECHA
de las Universidades CENTRAL de MADRID y HABANA
Especialista en ASMA y ENFERMEDADES ALERGICAS (corizas, jaquecas, urticarias etc.)
CONSULTAS DE 2 a 4.
CAMPANARIO No. 38 (altos) TELEFONO: M-3508.

PALUDISMO

Combátalo con "QUINA-LAROCHE"
el vino reconstituyente y febrífugo por excelencia, el único recomendado por el cuerpo médico.

La "QUINA-LAROCHE" es de un sabor agradable y contiene el principio activo de tres quinas.

FIEBRES, FALTA DE APETITO, AGOTAMIENTO, DEBILIDAD } Quina-Laroche Simple

ANEMIAS, CLOROSIS } Quina-Laroche Ferruginosa

DE VENTA EN TODAS LAS FARMACIAS
NO ACEPTE SUSTITUTOS
LABORATORIOS CLIN. COMAR et Cie. PARIS.

FACETAS

Por AURELIO R. CASAL

La vocinglería toma carácter preponderante en el círculo nacional. Los cuervos con sus alas grises tornan nuevamente a obscurecer el azul de nuestro cielo. Un hálito de inquietud sobrecoge a las mentes timoratas y aún a aquéllas que dicen gozar de una robustez volitiva.

¿Qué pasará? ¿Habrá algo de cierto de lo que se dice acerca de palacio o alrededor de Columbia? La incógnita sigue abierta ante nosotros, y todos esperamos al común denominador que se llama Caffery, y este señor al que debemos nuestros mayores respetos por su buena voluntad hacia nosotros, nos dará un día la tisana que atenúe nuestros males, males que ya es hora de que se curen en casa, porque hasta el presente los cirujanos de las riberas del Hudson sólo han usado paliativos de la retorta farmacéutica.

Y lo que Cuba necesita, no son calmantes, sino la acción de un buen cirujano, que extirpe la gangrena de raíz.

Un poco más de moral y de buena voluntad para las cosas del Estado. Esto no puede venir sólo del desempeño de un cargo burocrático; pero sí de la renuncia a la personalidad egoísta, con vistas al interés de una amante hermosa; el rodar de una buena máquina, o bien una libreta de banco.

Lo noble, lo plausible, es tener a la patria como un altar y depositar a sus pies las flores de la virtud, como reserva inagotable para en un mañana no lejano poder reconstruir la Cuba nueva.

Todos nuestros desmanes son hijos legítimos de nuestra atrofia sentimental. El positivismo ha destruído la poca belleza que el alma, a través de los sentimientos, reflejaba.

Y el caos en que vivimos es motivado por la pérdida de la armonía de los sentimientos. Edifiquemos en los corazones el amor, y desterremos el odio que tanto contrita nuestra naturaleza.

No ha habido un solo mentor entre nosotros, que haya tenido la visión de predicar y estimular las virtudes y, menos aún, dar normas que tiendan a desarrollar el carácter de los ciudadanos.

Dos cosas hay que suelen mover la voluntad de los hombres a cualquier honesto principio. Una es la obligación que por título de justicia tiene para él, y otra el fruto y provecho que se desprende de su actuación. Y es así como en estas dos cosas, conviene saber: honestidad y utilidad, son las dos fuerzas normativas o acicates de nuestra voluntad, las cuales impulsan a todo lo que ha de hacerse. Entre ellas la utilidad es comúnmente más deseada; pero la honestidad y la justicia son de suyo más poderosas.

Ningún provecho hay para la patria, que se pueda igualar a la preponderancia de la virtud entre sus ciudadanos. Así como ninguna pérdida hay tan grande para un pueblo como el caer en vicios reprensibles.

Por eso es mi propósito el exhornar a los cubanos a la conquista de las virtudes, declarándoles los deberes que tenemos para con ellas, para realizar los más altos fines de la nacionalidad.

Los frutos de la virtud son el bien, como los del vicio son el mal, porque el bien no puede producir sino bienes, y el mal solamente engendrará males.

Practicar con ejemplos de sana moral es una de las más poderosas sugestiones y más aún cuando su influjo dimana de los poderes constituídos. Las relevantes condiciones que deben revestir a los hombres públicos, no han sido hasta el presente apreciadas por la conciencia nacional. Y hora es ya de que tengamos un poco más de cuidado en lo que atañe al interés colectivo, y abandonemos nuestra posición histriónica en el circuito nacional, para ahogar la vocinglería que tanto daño ocasiona a las fuerzas energéticas del país.

DE VIAJE.—Hoy saldrán rumbo a Nueva York, en viaje de placer, dos distinguidas señoritas: las hermanas Zoila y Eva de la Paz.

Embarcarán en el vapor «Cuba».

Su estancia en las tierras de Uncle Sam será de un mes.

Les deseamos un feliz viaje.

DEL LYCEUM.—La lección XX del interesante Curso de Apreciación Literaria que viene ofreciendo la doctora Camila Henríquez Ureña en el Lyceum, se dará hoy en la culta sociedad femenia del Vedado.

A propósito de este magnífico curso, que tan buena acogida ha tenido, diremos que ya se han impreso las ocho primeras conferencias, encontrándose a la venta en el Lyceum.

MARIA CHAUMONT DE GARCIA VELEZ.—Guarda cama desde hace varios días, a consecuencia de una molesta afección a la garganta, la señora María Chaumont, distinguida esposa del coronel Mario García Vélez.

Hacemos votos por una pronta mejoría.

EL ALMUERZO DE HOY.—A las doce y media del día, en el Hotel Nacional, se celebrará la acostumbrada sesión-almuerzo semanal del Club Rotario de la Habana.

Al almuerzo de hoy han sido invitadas especialmente, distinguidas personalidades habaneras.

GUSTAVO GARCIA MONTES JR.—Con éxito satisfactorio ha sido operado de las amígdalas por el doctor Eduardo Arellano en el Instituto Clínico de la Habana, el niño Gustavo García Montes y López Muñoz, hijo del joven matrimonio Gustavo García Montes y Celia María López Muñoz.

Un pronto restablecimiento le deseamos.

Luis de POSADA

PEINESE CON
Aceite KABUL
Y NO TENDRA CANAS
De venta en las farmacias

DIRECCION DEL TRANSITO POR MEDIO DE AEROPLANOS

NEVA YORK, (N. T.)— Actualmente se estudia en esta ciudad, mediante ciertos experimentos, la manera de dirigir el tránsito urbano valiéndose de aeroplanos. La primera tentativa que se ha hecho en este sentido tuvo lugar ha poco en Londres, cuando un aeroplano provisto de un aparato radiotrasmisor hizo que la circulación de automóviles se desviara de ciertos sitios en que el piloto del avión había observado demasiado amontonamiento.

Ultimamente las autoridades policíacas de Nueva York han estado estudiando desde el aire las condiciones del tránsito, y se cree que pronto se formulará un sistema que permita dar instrucciones por radio, desde aviones que recorran determinados perímetros, para impedir la aglomeración excesiva de vehículos en cualquier punto de la ciudad, durante desfiles militares, procesiones cívicas o manifestaciones populares.

SE HAN INTENSIFICADO LAS OBRAS DEL ACUEDUCTO DEL MARIEL.—Ha informado el ingeniero señor Jorge Luis Echarte, de los progresos de las obras de embellecimiento del Acueducto del Mariel, que se llevan a cabo con una gran economía para el Estado, pues en las mismas están utilizando los materiales procedentes de los muros de la antigua Cárcel dela Habana. Se han intensificado los trabajos con el propósito de dar término a los mismos en el presente mes.

LE LLEVARON EL RADIO

A la policía denunció Angel Valdés Izquierdo, vecino de Suárez número 47, que había dejado un radio junto a la puerta de la casa San Rafael número 1, de donde se lo sustrajeron, estimándose perjudicado en 75 pesos.

PENSION COMPLETA

Hasta el 1o. de Julio desde $3.00 a $6.00 diarios
Desde Julio 1o. a 30 de Sept. desde $3.50 a $7.00
Según Habitación

Habitación con vista exterior, desayuno, almuerzo y comida, disfrute de las aguas y los baños minerales, del Parque, de los manantiales y extensos terrenos del Balneario.

Si no puede venir a los manantiales, ellos irán a su casa pidiendo el agua a su depósito: Tacón número 4. Teléfono A-7627.

$ 0.90 el botellón de 20 litros

GRAN HOTEL DEL BALNEARIO

¿SE SIENTE UD. CANSADO?
TOMESE UNA VACACION EN EL 'GRAN HOTEL DEL BALNEARIO DE SAN MIGUEL DE LOS BAÑOS"
— EL PARAISO DE CUBA —

A 800 piés sobre el nivel del mar, en el centro de un valle primoroso rodeado de bellísimas montañas, con manantiales de AGUAS recomendadas por todos los médicos más afamados y comprobadas por más de dos siglos como milagrosas para la curación de las afecciones de las vías digestivas y urinarias, para la diabetes y todos los trastornos de la nutrición.

El GRAN HOTEL DEL BALNEARIO es una magnífica construcción con 50 habitaciones confortables, restaurant de primera clase, baños minero-medicinales, parques y arboledas, juegos de salón y al aire libre. Médico Director, Farmacia, Laboratorios Clínico e Hidrológico y todos los adelantos modernos.

DIRIJASE AL GRAN HOTEL DEL BALNEARIO. SAN MIGUEL DE LOS BAÑOS
INFORMACION EN LA HABANA POR EL I-3324.

M.E.C.D. 2016

EL GATO NEGRO
CACHEIRO Y HERMANO

EL GATO NEGRO ESTA EN POSESION DE LOS $200,000 DEL EXTRAORDINARIO DEL DIA DE LA CARIDAD
ADEMAS, UN GALLO TAPADO DE EL GATO NEGRO, LE PUEDE DAR OPCION A LOS $70,000 DEL DIA 28

Adelántele su pedido a EL GATO NEGRO para el gran Sorteo Extraordinario de la Caridad del Cobre que se celebrará el 8 de Septiembre.—$25.00 vale el entero, $2.50 la hoja y 0.25 la fracción.—Para el sorteo del día 28, a $10.00 entero.—Servimos a toda la Isla, incluyendo gastos de franqueo.

SE REPITEN LOS ACIERTOS DE EL GATO NEGRO: - VENDIMOS EL SEGUNDO: - 743 - $20,000

CAMBIO DE MONEDAS.
Operamos en todas cantidades.— Pida Cotización.

Obispo 65.—Telfs. A-7780, A-0000.
Galiano y Zanja.—Telf. A-9298.
Obispo y Aguiar.—Tlf. M-4017.

CRONICA CATOLICA

ACTOS CATOLICOS QUE SE ANUNCIAN PARA MAÑANA EN LAS DIVERSAS IGLESIAS

L JUBILEO CIRCULAR.— En la iglesia del Carmen, el Jubileo Circular.

Después de la misa de nueve la exposición. A las cinco y media de la tarde los solemnes ejercicios de la reserva.

EN LA IGLESIA DE REINA.— Misa cantada a las ocho de la mañana en honor al Corazón de Jesús. Después de la misa bendición del Santísimo Sacramento.

A las nueve de la mañana, junta de la Directiva y Celadoras de la Sección de Señoras.

EN LA IGLESIA DE SAN NICOLAS DE BARI.— A las ocho de la mañana misa cantada, piadoso ejercicio y plática en honor al Santo Cristo de Limpias.

EN LA IGLESIA DE JESUS MARIA Y JOSE.— Majestad, ejercicio de los viernes de Jesús Nazareno, bendición y reserva.

La parte musical será interpretada por escogidas voces, bajo la dirección del organista señor Tomás de la Cruz, muy estimado compañero en la Prensa católica.

Invita a las Esclavas del Nazareno, el Párroco, R. P. Francisco García Vega.

EN LA IGLESIA DE SAN FRANCISCO.—A las ocho de la mañana, misa cantada, ejercicio de los viernes a Jesús Nazareno, y adoración del Lignum Crucis. A las siete y cuarto de la noche. Corona Dolorosa Vía Crucis y adoración del Lignum Crucis.

EN LA CAPILLA DE CRISTO POBRE.— Solemne novenario en honor de Cristo Pobre en su capilla de Habana y Chacón.

EN LOS DEMAS TEMPLOS.— Santo Rosario, lectura espiritual y visita a Jesús Sacramentado.

TRIDUO Y FIESTA EN HONOR DE SAN AGUSTIN

La Venerable Comunidad de los Padres Agustinos de la Habana, celebrará en honor a su Patrono San Agustín, Triduo y solemne función:

Triduo.—Los días 26, 27 y 28 a las cinco y media de la tarde, Santo Rosario, piadoso ejercicio, plática por el R. P. Claudio García, O. S. A., cánticos bendición y reserva.

La Fiesta.—La fiesta corresponde al día 28: misas rezadas a las seis y media, siete y cuarto y ocho. Después de la misa de ocho el ejercicio de la novena de Santa Rita por ser miércoles este día 28.

A las nueve de la mañana, misa solemne cantada por el gran coro parroquial, bajo la dirección del maestro Guisasola.

El panegírico a cargo del R. P. Fray Mariano Arconoda, O. S. A.

A las cinco y media de la tarde y a las ocho y media de la noche, los solemnes cultos de los miércoles de Santa Rita de Casia, con sermón por el R. P. Fray Claudio García. O. S. A.

Invitan al Clero y fieles la Comunidad de Padres Agustinos de la Habana.

TEMPLO DE MARIA AUXILIADORA

24 de agosto: Conmemoración mensual de María Auxiliadora.

Por la mañana a las ocho, la Comunión mensual de la Archicofradía de María Auxiliadora, finalizando la función con la Bendición con S. D. M. Se lucra indulgencia Plenaria.

26 de agosto: Conmemoración mensual de San Juan Bosco.

Misas a las siete y cuarto, a las ocho y a las ocho y media y por la tarde el ejercicio a las cinco.

27 de agosto. Empiezan los nueve martes solemnes.

En preparación al primer Centenario de la Vestición Clerical del Santo. Ejercicios como todos los martes. Pero en la misa de ocho y por la tarde a la cinco, se reza el Ejercicio según está el Fanualito aprobado e indulgenciado por nuestro Venerabilísimo Prelado Archidiócesano.

Diversos oradores sagrados irán ilustrando a los fieles sobre la altísima representación del Sacerdocio Católico.

La primera conferencia está a cargo del Padre Roberto Larentis, Salesiano, quien desarrollará el tema: «Esbozo histórico» que será como el prólogo del Novenario.

La festividad Centenaria ocurre el 25 de octubre. En dicha fausta ocasión varios generosos jóvenes cubanos y mexicanos, vestirán el Santo Hábito en el hermoso altar recién inaugurado en este vetusto templo de Compostela

FESTEJADO EL DIRECTOR DEL CATECISMO UBICADO EN EL TEMPLO DEL CARMEN

El R P Justo del Niño Jesús C.D. Director del Catecismo de la Escuela Parroquial diurna del Ropero y Cofradía del Niño Jesús de Praga, fué objeto por parte de estas entidades católicas de cariñoso hemenaje el miércoles 21 del actual con el plausibl motivo de celebrar sus días y su cumpleaños.

..El padre Justo labora con gran entusiasm en favor de los niños y niñas pobres de la Parroquia Nuestra Señora del Carmen, enseñándoles el Catecismo, instruyéndoles en la Escuela Parroquial, formando cua--

FUNERALES MUY SOLEMNES POR EL ETERNO DESCANSO DEL R. P. ALBERTO MONTES

En la iglesia parroquial de Jesús del Monte, se celebraron el miércoles 21 del actual a las nueve de la mañana, solemnes funerales por el eterno descanso del R. P. Alberto Montes y Placer, Teniente Cura que ha sido en esta Parroquia.

Ha sido piadosa ofrenda del celoso Párroco R. P. José Rodríguez y Pérez que mucho estimaba al finado por sus bellísimas cualidades de sacerdote virtuoso y prudente.

Dió comienzo a las ocho y media de la mañana con el canto solemne de la vigilia a la cual siguió la misa y el Responso ante el túmulo que coronaban los atributos sacerdotales.

Ofició el Padre Rodríguez, asistido de los Padres Fructuoso Alvarez Cuervo, Capellán de las Esclavas del Corazón de Jesús y el Redentorista R. P. Aranda, S. S. R.

Sirvieron de acólitos un grupo de alumnos del Seminario de San Carlos y San Ambrosio.

Bajo la dirección del Maestro Teodoro Andreano, se interpretó la misa de Haller y Responso del R. P. C. Viñas.

Presidió su virtuoso paisano, el R. P. Claudio García, S. J.

Asistió numeroso concurso de feligreses de la Parroquia de Jesús del Monte, que mucho le amaban, pues tenían en el Padre Montes, el Director de que nos habla San Francisco de Sales: sabio, virtuoso y prudente.

Descanse en la paz del Señor, el R. P. Alberto Montes y Placer.

Reciba el Párroco de Jesús del Monte y sus feligreses nuestro sentido pésame por la pérdida irreparable de tan ejemplar sacerdote.

PERSONAJES MUNDIALES

KAGAMI KENKICHI (Caricatura de Robles)

Dijo hace poco un comentador, que cree que el Japón va camino de dominar al mundo, que los occidentales no podemos entender a ese país porque sigue espiritualmente en la época feudal aunque ha adoptado las exterioridades del siglo. Bien pudo decir que económicamente el Japón también es feudal y de ahí su fuerza. Parece que en realidad la técnica, la gran industria, y todos los fenómenos que trajo la revolución industrial, van a terminar por avenirse con uno de los dos extremos del decálogo de ideas sociales, el socialismo o el feudalismo El Japón está probando que esto último es posible y Alemania e Italia parecen inclinarse a ensayarlo.

Son unas diez empresas propietarias de minas, fábricas, bancos, compañías de navegación, ferrocarriles, casas comerciales las que tienen en sus manos acaso el noventa por ciento de la actividad económica del Japón. Y son empresas que están en manos de otras tantas familias a las cuales el Emperador ha otorgado privilegios que en nada se diferencian de los que tenían los señores feudales de la Edad Media La familia Mitsui, por ejemplo, que es si no ya la más grande a lo menos la más prestigiosa y antigua de estas organizaciones sui generis, tiene su propia Constitución que fué redactada hace doscientos cincuenta años por el Jefe entonces de la casa, Hachirobei Mitsui. De acuerdo con ella la familia tiene sus tribunales y sus leyes de sucesión etc. Por lo general cuando un miembro de la familia no muestra en su juventud capacidad para responder a la tradición es expulsado de la familia, debe cambiar de nombre y el padre adopta en su lugar a algún muchacho especialmente inteligente que pueda perpetuar la eficiencia de la casa. Mediante esas continuas inyecciones de sangre nueva esta aristocracia financiera, política y social ha conservado las condiciones que la empujaron a la situación de que goza en el país.

Rival número 1, de la Casa Mitsui es la casa Mitsubishu, que es propiedad de la familia Iwasaki, cuya expansión económica ha superado a la de Mitsui, no así su influencia política o su rango social. Las dos están autorizadas por el Emperador para tener sus Cortes propias y una infinidad de otros privilegios. La rivalidad comercial ha invadido el campo político. La casa Mitsui es el alma del partido Minseito, la casa Mitsubishi del partido Seyukai. Las dos comparten sus influencias en la Corte y en el Ejército y constituyen así la llave de las actividades de la nación. La Casa Mitsui tiene mayores intereses en la industria pesada, industrias de guerra, por eso su partido, el Minseito propulsa la guerra y las expansiones en Manchuria y en el Norte de China. La casa Mitsubishu tiene sus intereses comerciales ligados a la paz, por eso el partido Seyukai se opone a las aventuras exteriores.

Para los rancios Mitsui, los Mitsubishi, (Iwasaki) son simplemente advenedizos; pero las dos, así como las demás familias—empresas similares cooperan con el Emperador, el Gobierno y el Ejército a la mayor gloria del Japón. Son ellas el «big business» del Japón; pero a diferencia de lo que ocurre en los países occidentales y especialmente en Estados Unidos, sus intereses no son antagónicos sino complementarios de los de la nación y de la política gubernativa.

Sabe el Emperador, el Gobierno y el país que las utilidades serán invertidas en nuevas empresas para beneficio de la nación y saben que, mientras les quede dinero, tomarán los bonos que el gobierno necesita emitir.

Jefe de la casa de Príncipes del Big Bussiness del Japón que se llama Mitsubishi, es Kagami Kenkichi Miembro de la Cámara de los Pares, Presidente de la Yusen Kaisha, la más grande empresa nipona de navegación, Presidente de la Meiji, compañía de seguros, de la Compañía Mitsubishi de seguros, de la Compañía Mitsubishi de «trusts» de la de Bancos y de una docena de otras casas todas propiedad de la familia Iwasapi, tiene 73 años, habla varios idiomas occidentales, fuma cigarrillos americanos, estudió en Europa y Estados Unidos es pequeño y considerablemente más gordo que lo que generalmente imaginamos a un hombre de negocios japoneses.

LA FESTIVIDAD DE LOS SABADOS EN LA MERCED RESULTA MUY BRILLANTE

La festividad del tercer sábado de Nuestra Señora de la Merced se celebró en la iglesia de esta advocación Mariana en su enlace con la de Cuba por la M. I. Esclavitud de la Merced, el sábado 17 del actual a las ocho y media de la mañana.

Ofició el R. P. Dr. Juan Florencio García, C. M.

Después de la misa solemne que cantaron los Padres Ignacio Maestro Juan Esteban Barbarín, S. M. con el maestro señor Francisco Saurí, organista de esta iglesia, el Director R. P. Bruno García,

Después de la misa, el Director R. P. Bruno García, C. F. dirigió el ejercicio con gozos cantados y ofició en la solemne salve con cuyo canto se cerró la ofrenda del tercer sábado mariano, a Nuestra Señora de la Merced.

Estos cultos fueron aplicados según las piadosas intenciones de la señorita María Teresa Gastón

La directiva de la Muy Ilustre Esclavitud suplica a los devotos de la Merced una limosna para poder celebrar el novenario, que empieza el catorce de septiembre y la fiesta anual del 24 del mismo mes,

Los donativos pueden entregarse en la portería o sacristía de la iglesia.

Se invita a los cofrades de la Merced y a todos sus devotos a la festividad del cuarto sábado que tendrá lugar el sábado 24 del actual a las ocho y media de la mañana, aplicándose estos cultos marianos, según la devota intención de la señora Elena Mora.

REPUBLICA DE CUBA

SECRETARIA DE HACIENDA

Lista de los números premiados en el Sorteo No. 972, ordinario, celebrado en la Habana el día 21 de Agosto de 1935.

NUMEROS	PESOS
DECENA	
10.	— 50
15.	— 50
39.	— 50
41.	— 50
CENTENA	
120.	— 50
121.	— 50
133.	— 50
144.	— 50
149.	— 50
154.	— 50
184.	— 50
213.	— 50
222.	— 50
226.	— 50
235.	— 50
244.	— 50
266.	— 50
292.	— 50
294.	— 50
300.	— 50
323.	— 50
325.	— 50
336.	— 50
355.	— 50
359	— 50
370.	— 50
374.	— 50
378.	— 50
404.	— 50
419.	— 50
420.	— 50
421.	— 50
432.	— 50
478.	— 50
488.	— 50
497.	— 50
500.	— 50
512.	— 50
518.	— 50
530.	— 50
531.	— 50
547.	— 50
559.	— 50
563.	— 50
566.	— 50
574.	— 50
581.	— 50
590.	— 50
619.	— 50
637.	—500
646.	— 50
658.	— 50
687.	— 50
701. c.	— 50
702. c.	— 50
703. c.	— 50
704. c.	— 50
705. c.	— 50
706. c.	— 50
707. c.	— 50
708. c.	— 50
709. c.	— 50
710. c.	— 50
711 c.	— 50
712. c.	— 50
713. c.	— 50
714. c.	— 50
715. c.	— 50
716. c.	— 50
717. c.	— 50
718. c.	— 50
719. c.	— 50
720. c.	— 50
721. c.	— 50
722. c.	— 50
723. c.	— 50
724. c.	— 50
725. c.	— 50
726. c.	— 50
727. c.	— 50
728. c.	— 50
729.	— 50
729. c.	— 50
730. c.	— 50
731. c.	— 50
732. c.	— 50
733. c.	— 50
734. c.	— 50
735. c.	— 50
736. c.	— 50
737. c.	— 50
738. c.	— 50
739. c.	— 50
740. c.	— 50
741. c.	— 50
742.	— 50
742. c.	— 50
742.	a. 200
743..	20,000
744	p. 200
744. c.	— 50
745. c.	— 50
746. c.	— 50
747 c.	— 50
748.	— 50
748. c.	— 50
749. c.	— 50
750.	— 50
750. c.	— 50
751. c.	— 50
752. c.	— 50
753. c.	— 50
754. c.	— 50
755. c.	— 50
756. c.	— 50
757. c.	— 50
758. c.	— 50
759. c.	— 50
760. c.	— 50
761.	— 50
761. c.	— 50
762. c.	— 50
763. c.	— 50
764. c.	— 50
765. c.	— 50
766. c.	— 50
767. c.	— 50
768.	— 50
768. c.	— 50
769. c.	— 50
770. c.	— 50
771 c.	— 50
772 c.	— 50
773. c.	— 50
774. c.	— 50
775. c.	— 50
776. c.	— 50
777. c.	— 50
778. c.	— 50
779. c.	— 50
780. c.	— 50
781. c.	— 50
782. c.	— 50
783. c.	— 50
784 c.	— 50
785. c.	— 50
786. c.	— 50
787 c.	— 50
788. c.	— 50
789. c.	— 50
790 c.	— 50
791. c.	— 50
792. c.	— 50
793.	— 50
793. c.	— 50
794.	— 50
794. c.	— 50
795. c.	— 50
796 c.	— 50
797 c.	— 50
798. c.	— 50
799 c.	— 50
800. c.	— 50
803.	— 50
805.	— 50
806.	— 50
822.	— 50
836.	— 50
837	— 50
844.	— 50
849.	— 50
868.	—500
879.	— 50
896.	— 50
913.	— 50
938.	— 50
956.	— 50
971.	— 50
980.	— 50
991.	— 50
992	— 50
994.	— 50
999	— 50
MIL	
1052.	— 50
1063	— 50
1165	— 50
1170.	— 50
1174.	— 50
1201.	— 50
1205.	— 50
1226	— 50
1279.	— 50
1292	— 50
1294.	— 50
1315.	— 50
1318.	—100
1335.	— 50
1343.	— 50
1346.	— 50
1354.	— 50
1365	— 50
1374.	— 50
1398.	— 50
1401.	— 50
1462.	— 50
1465.	— 50
1478.	— 50
1496.	— 50
1499.	— 50
1510.	— 50
1513.	— 50
1530.	— 50
1537.	— 50
1544.	— 50
1562.	— 50
1578.	— 50
1579.	— 50
1586.	— 50
1593.	— 50
1597.	— 50
1613.	— 50
1617	— 50
1658.	— 50
1672.	— 50
1676.	— 50
1698.	— 50
1715	— 50
1732.	— 50
1748.	— 50
1786.	— 50
1825.	— 50
1851	— 50
1894.	— 50
1918.	— 50
1930.	— 50
1934.	— 50
1935.	— 50
1948.	— 50
1969.	—100
DOS MIL	
2005.	— 50
2022.	— 50
2040.	— 50
2048.	— 50
2056.	— 50
2072	— 50
2075.	— 50
2098.	— 50
2111.	— 50
2112.	— 50
2123.	— 50
2124.	— 50
2135.	— 50
2176.	— 50
2179.	— 50
2276.	— 50
2303.	— 50
2307.	— 50
2315.	— 50
2326.	— 50
2339.	— 50
2342.	— 50
2343.	— 50
2347.	— 50
2348.	— 50
2363.	— 50
2377.	— 50
2390.	— 50
2395.	— 50
2402.	— 50
2404.	— 50
2443.	— 50
2482.	— 50
2485.	— 50
2491.	— 50
2495.	— 50
2507.	— 50
2510.	— 50
2520.	— 50
2538.	— 50
2550.	— 50
2554.	— 50
2569.	— 50
2574.	— 50
2582.	— 50
2644.	— 50
2647.	— 50
2658	— 50
2664.	— 50
2691.	— 50
2738.	— 50
2741.	— 50
2742.	— 50
2744.	— 50
2765.	— 50
2767.	— 50
2768.	— 50
2780.	— 50
2782.	— 50
2804.	— 50
2843	— 50
2850.	— 50
2865.	— 50
2872.	— 50
2903	— 50
2906.	— 50
2912.	— 50
2918.	— 50
2933.	— 50
2950.	— 50
2964.	— 50
TRES MIL	
3009	— 50
3012.	— 50
3014.	— 50
3024.	— 50
3039.	— 50
3059.	— 50
3065.	— 50
3073.	— 50
3084.	— 50
3101	— 50
3105.	— 50
3109.	— 50
3118.	— 50
3123.	— 50
3136.	— 50
3138.	— 50
3160.	— 50
3163.	— 50
3169.	— 50
3185.	— 50
3198.	— 50
3200.	— 50
3202.	— 50
3215.	— 50
3224.	— 50
3229.	— 50
3254.	— 50
3263.	— 50
3267.	— 50
3302.	— 50
3319.	— 50
3322.	— 50
3338.	— 50
3343.	— 50
3351.	— 50
3363.	— 50
3377.	—100
3396.	— 50
3415.	— 50
3418.	— 50
3442.	— 50
3451	— 50
3458.	— 50
3492.	— 50
3496.	— 50
3516.	— 50
3529.	— 50
3532.	— 50
3533.	— 50
3559.	— 50
3594.	— 50
3614.	—500
3621.	— 50
3638.	— 50
3643.	— 50
3662.	— 50
3673.	— 50
3700.	— 50
3713.	— 50
3724.	— 50
3728.	— 50
3775.	— 50
3780.	— 50
3782.	— 50
3845.	— 50
3855.	— 50
3857	— 50
3863.	— 50
3875.	— 50
3878.	— 50
3887.	— 50
3893	— 50
3902.	— 50
3905.	— 50
3948.	— 50
3953.	— 50
3955.	— 50
3983.	— 50
CUATRO MIL	
4018.	— 50
4036.	— 50
4065.	— 50
4073.	— 50
4079.	— 50
4125.	— 50
4169.	— 50
4173.	— 50
4179.	— 50
4198.	— 50
4207.	— 50
4256.	— 50
4262.	— 50
4266.	— 50
4269.	— 50
4297.	— 50
4300.	— 50
4308.	— 50
4314.	— 50
4340.	— 50
4343.	— 50
4348.	— 50
4351.	— 50
4372.	— 50
4381.	— 50
4413.	— 50
4424.	— 50
4425.	— 50
4429.	— 50
4465	— 50
4481.	— 50
4484.	— 50
4487.	— 50
4497.	— 50
4499.	— 50
4510.	— 50
4513.	— 50
4570.	— 50
4593.	— 50
4635.	— 50
4690.	— 50
4699.	— 50
4738.	— 50
4765	— 50
4770.	— 50
4833.	— 50
4840.	— 50
4849.	— 50
4857.	— 50
4868.	— 50
4875.	— 50
4882.	— 50
4904.	— 50
4908.	— 50
4909.	— 50
4929.	— 50
4959	— 50
4960.	— 50
4971.	— 50
CINCO MIL	
5006	— 50
5032.	— 50
5043.	— 50
5137.	— 50
5144.	— 50
5149.	— 50
5151	— 50
5178.	— 50
5179.	— 50
5182.	— 50
5185.	— 50
5186.	— 50
5213.	— 50
5218.	— 50
5229.	— 50
5233.	— 50
5260.	— 50
5266	— 50
5279.	— 50
5288.	— 50
5296.	— 50
5309.	— 50
5345.	— 50
5394.	— 50
5421.	— 50
5444.	— 50
5459.	— 50
5466.	— 50
5476.	— 50
5484.	— 50
5492.	—500
5498.	— 50
5512.	— 50
5542.	— 50
5549.	— 50
5557	— 50
5577.	— 50
5592.	— 50
5598.	— 50
5601.	— 50
5617.	— 50
5621.	— 50
5640.	— 50
5685.	— 50
5686.	— 50
5692.	— 50
5697.	— 50
5718.	— 50
5722.	— 50
5723.	— 50
5729.	— 50
5731.	— 50
5733.	— 50
5736.	— 50
5750.	— 50
5753.	— 50
5769.	— 50
5770.	— 50
5786.	— 50
5788.	— 50
5802.	— 50
5816.	— 50
5838.	— 50
5856.	— 50
5864.	— 50
5879.	— 50
5897.	— 50
5916.	— 50
5923.	— 50
5925.	— 50
5941.	— 50
5949	— 50
5953.	— 50
5954.	— 50
5974.	— 50
5975.	— 50
5985.	— 50
5995.	— 50
SEIS MIL	
6000.	— 50
6003.	— 50
6005.	— 50
6016.	— 50
6120.	— 50
6136.	— 50
6137.	— 50
6160.	— 50
6167.	— 50
6205.	— 50
6247.	— 50
6256.	— 50
6306.	— 50
6309.	— 50
6375.	— 50
6391.	— 50
6397.	— 50
6400.	— 50
6413.	— 50
6426.	— 50
6455.	— 50
6472.	— 50
6549.	— 50
6556.	— 50
6583.	— 50
6591.	— 50
6678.	— 50
6684.	— 50
6692.	— 50
6711.	— 50
6722.	— 50
6724.	— 50
6741.	— 50
6744.	— 50
6756.	— 50
6765.	— 50
6769.	— 50
6773.	— 50
6777.	— 50
6806.	— 50
6809.	— 50
6836.	— 50
6847.	— 50
6867.	— 50
6869.	—100
6875.	— 50
6878.	— 50
6891.	— 50
6896.	— 50
6910.	— 50
6923.	— 50
6929.	— 50
6933.	— 50
6941.	— 50
6957.	— 50
6976.	— 50
6988.	— 50
6990.	— 50
6992.	— 50
SIETE MIL	
7003.	— 50
7009.	— 50
7024.	— 50
7041.	— 50
7047.	— 50
7049.	— 50
7060.	—100
7061.	— 50
7076.	— 50
7078.	— 50
7091.	— 50
7099.	— 50
7100.	— 50
7171.	— 50
7202.	— 50
7206.	— 50
7213.	— 50
7229.	— 50
7234.	— 50
7237.	— 50
7261.	— 50
7280.	— 50
7283.	— 50
7298.	— 50
7307	— 50
7311.	— 50
7315.	— 50
7320.	— 50
7351.	— 50
7372.	— 50
7382.	— 50
7389.	— 50
7405.	— 50
7413.	— 50
7453.	— 50
7457	— 50
7485.	— 50
7489.	— 50
7494.	— 50
7510.	— 50
7516.	— 50
7553.	— 50
7568.	— 50
7577.	— 50
7578.	— 50
7585.	— 50
7615.	— 50
7627.	— 50
7629.	— 50
7650.	— 50
7680.	— 50
7682.	— 50
7683.	— 50
7688.	— 50
7695.	— 50
7716.	— 50
7728.	— 50
7828.	— 50
7839.	—100
7848.	— 50
7853.	— 50
7873.	— 50
7901.	— 50
7922.	— 50
7929.	— 50
7933.	— 50
7946.	— 50
7947.	— 50
7953.	— 50
7997.	— 50
OCHO MIL	
8005.	— 50
8022.	— 50
8033.	— 50
8054.	— 50
8074.	— 50
8089.	— 50
8092.	— 50
8097.	— 50
8155.	— 50
8204.	—100
8208.	— 50
8218.	— 50
8223.	— 50
8227.	— 50
8235.	— 50
8253.	— 50
8267.	— 50
8269.	— 50
8270.	— 50
8273.	— 50
8276.	— 50
8286.	— 50
8303.	— 50
8317.	— 50
8318.	— 50
8323.	— 50
8327.	— 50
8354.	— 50
8358.	— 50
8407.	— 50
8426.	— 50
8449.	— 50
8454.	— 50
8461.	— 50
8466.	— 50
8508.	— 50
8518.	— 50
8536.	— 50
8575.	— 50
8577.	— 50
8579.	— 50
8583.	— 50
8633.	— 50
8641.	— 50
8668.	— 50
8676.	— 50
8680.	— 50
8681.	— 50
8694.	— 50
8725.	— 50
8743.	— 50
8760.	— 50
8766.	— 50
8773.	— 50
8784.	— 50
8828.	— 50
8830.	— 50
8843.	— 50
8851.	— 50
8859.	— 50
8879.	— 50
8880.	— 50
8892.	— 50
8901.	— 50
8905.	— 50
8943.	— 50
8966.	— 50
8968.	— 50
8982.	— 50
8989.	— 50
8995.	— 50
NUEVE MIL	
9030.	— 50
9047.	— 50
9051	— 50
9057	— 50
9083.	— 50
9084.	— 50
9111.	— 50
9116.	— 50
9137.	— 50
9210.	— 50
9225.	— 50
9228.	— 50
9262.	— 50
9271.	— 50
9275.	— 50
9283.	— 50
9286.	— 50
9306.	— 50
9317.	— 50
9333.	— 50
9337.	— 50
9371	— 50
9385.	— 50
9387.	— 50
9390.	— 50
9392.	— 50
9403	— 50
9410.	— 50
9427.	— 50
9438.	— 50
9439.	— 50
9440.	— 50
9445.	— 50
9453.	— 50
9462.	— 50
9479.	— 50
9481.	— 50
9487.	— 50
9502.	— 50
9512.	— 50
9566.	— 50
9569.	— 50
9586.	— 50
9602.	— 50
9604.	— 50
9607.	— 50
9631.	— 50
9650.	— 50
9653.	— 50
9691.	— 50
9699.	— 50
9703.	— 50
9734.	— 50
9755.	— 50
9766.	— 50
9769.	—100
9772.	— 50
9827.	— 50
9829.	— 50
9855.	— 50
9862.	— 50
9886.	— 50
9895.	— 50
9900.	— 50
9902.	— 50
9906.	— 50
9914.	— 50
9925.	— 50
9943.	— 50
9999	— 50
DIEZ MIL	
10002.	— 50
10032.	— 50
10036.	— 50
10056.	— 50
10102.	— 50
10107.	— 50
10108.	— 50
10109	— 50
10130.	— 50
10147	— 50
10150.	— 50
10161	— 50
10162.	— 50
10165.	— 50
10170.	— 50
10171.	— 50
10197	— 50
10201.	— 50
10213.	— 50
10261.	— 50
10275.	— 50
10317	— 50
10325	— 50
10329.	— 50
10354.	— 50
10378.	— 50
10396.	— 50
10405.	— 50
10414.	— 50
10489.	— 50
10506.	— 50
10509.	— 50
10510.	— 50
10524.	— 50
10527.	— 50
10557.	— 50
10559.	— 50
10571	— 50
10595.	— 50
10651.	— 50
10655	— 50
10657.	— 50
10689.	— 50
10717	— 50
10740.	— 50
10742.	— 50
10780.	— 50
10797.	— 50
10807.	— 50
10813.	— 50
10833.	— 50
10838	— 50
10851.	— 50
10866.	— 50
10880.	— 50
10947.	— 50
10963.	— 50
10971.	— 50
10991.	— 50
10995.	— 50
10997.	— 50
ONCE MIL	
11014.	— 50
11046.	— 50
11054.	— 50
11062.	— 50
11083.	— 50
11143.	— 50
11195.	— 50
11210.	— 50
11250.	— 50
11272.	— 50
11290.	— 50
11291.	— 50
11293.	— 50
11314.	— 50
11318.	— 50
11346.	— 50
11350.	— 50
11357.	— 50
11376.	— 50
11391.	— 50
11397.	— 50
11401. c.	— 50
11402. c.	— 50
11403. c.	— 50
11404. c.	— 50
11405. c.	— 50
11406. c.	— 50
11407. c.	— 50
11408.	— 50
11408. c.	— 50
11409. c.	— 50
11410. c.	— 50
11411. c.	— 50
11412. c.	— 50
11413. c.	— 50
11414. c.	— 50
11415. c.	— 50
11416.	— 50
11416. c.	— 50
11417. c.	— 50
11418. c.	— 50
11419. c.	— 50
11420. c.	— 50
11421. c.	— 50
11422. c.	— 50
11423. c.	— 50
11424. c.	— 50
11425. c.	— 50
11426. c.	— 50
11427. c.	— 50
11428. c.	— 50
11429. c.	— 50
11430. c.	— 50
11431. c.	— 50
11432. c.	— 50
11433. c.	— 50
11434. c.	— 50
11435. c.	— 50
11436.	— 50
11436. c.	— 50
11437. c.	— 50
11438. c.	— 50
11439. c.	— 50
11440. c.	— 50
11441. c.	— 50
11442. c.	— 50
11443. c.	— 50
11444. c.	— 50
11445. c.	— 50
11445.	a. 100
11446..	10,000
11447.	p. 100
11447. c.	— 50
11448. c.	— 50
11449. c.	— 50
11450. c.	— 50
11451. c.	— 50
11452. c.	— 50
11453. c.	— 50
11454. c.	— 50
11455. c.	— 50
11456. c.	— 50
11457. c.	— 50
11458. c.	— 50
11459. c.	— 50
11460.	— 50
11460. c.	— 50
11461. c.	— 50
11462. c.	— 50
11463. c.	— 50
11464. c.	— 50
11465. c.	— 50
11466. c.	— 50
11467. c.	— 50
11468. c.	— 50
11469. c.	— 50
11470. c.	— 50
11471 c.	— 50
11472. c.	— 50
11473. c.	— 50
11474. c.	— 50
11475.	— 50
11475. c.	— 50
11476. c.	— 50
11477. c.	— 50
11478. c.	— 50
11479.	— 50
11479. c.	— 50
11480. c.	— 50
11481. c.	— 50
11482. c.	— 50
11483.	— 50
11483. c.	— 50
11484. c.	— 50
11485. c.	— 50
11486. c.	— 50
11487. c.	— 50
11488. c.	— 50
11489. c.	— 50
11490. c.	— 50
11491. c.	— 50
11492. c.	— 50
11493. c.	— 50
11494. c.	— 50
11495. c.	— 50
11496. c.	— 50
11497. c.	— 50
11498. c.	— 50
11499. c.	— 50
11500. c.	— 50
11506.	— 50
11510.	— 50
11513.	— 50
11569.	— 50
11586.	— 50
11605.	— 50
11616.	— 50
11626.	— 50
11654.	— 50
11666.	— 50
11676.	— 50
11696.	— 50
11722.	—100
11736.	— 50
11741.	— 50
11748.	— 50
11765.	— 50
11771	—100
11773	— 50
11802.	— 50
11818.	— 50
11825.	— 50
11837.	— 50
11855.	— 50
11862.	— 50
11873.	— 50
11881.	— 50
11903.	— 50
11906.	— 50
11923.	— 50
11943.	— 50
11949.	— 50
11967.	— 50
DOCE MIL	
12000.	— 50
12019.	— 50
12030.	— 50
12046.	— 50
12069.	— 50
12116.	— 50
12119.	— 50
12122.	— 50
12126.	— 50
12139.	— 50
12144.	— 50
12195.	— 50
12198.	— 50
12209.	— 50
12214.	— 50
12226.	— 50
12249.	— 50
12268.	— 50
12281.	— 50
12289.	— 50
12291.	— 50
12321.	— 50
12331.	— 50
12397.	— 50
12422.	— 50
12450.	— 50
12461.	— 50
12492.	— 50
12493.	— 50
12501	— 50
12534.	— 50
12538.	— 50
12565.	— 50
12586.	— 50
12589.	— 50
12612.	— 50
12618.	— 50
12645.	— 50
12664.	— 50
12679.	— 50
12681.	— 50
12692.	— 50
12697.	— 50
12702.	— 50
12715.	— 50
12733.	— 50
12738.	— 50
12778.	— 50
12781.	— 50
12799.	— 50
12850.	— 50
12852.	— 50
12871.	— 50
12875.	— 50
12885.	— 50
12892.	— 50
12908.	— 50
12929.	— 50
12940.	— 50
12941.	— 50
12951.	— 50
12960.	— 50
12968.	— 50
TRECE MIL	
13000.	— 50
13042.	— 50
13044.	— 50
13071.	— 50
13096.	— 50
13098.	— 50
13115.	— 50
13117.	— 50
13129.	— 50
13148.	— 50
13152.	— 50
13154.	— 50
13166.	— 50
13190.	— 50
13205.	— 50
13213.	— 50
13216.	— 50
13234.	— 50
13263.	— 50
13309.	— 50
13326.	—100
13333.	— 50
13354.	— 50
13356.	— 50
13373.	— 50
13395.	— 50
13401.	— 50
13406.	— 50
13433.	— 50
13449	— 50
13451	—100
13458.	— 50
13461.	— 50
13463.	— 50
13469.	— 50
13471.	— 50
13496.	— 50
13497.	— 50
13503.	— 50
13505.	— 50
13516.	— 50
13528.	— 50
13540.	— 50
13551.	— 50
13555.	— 50
13566.	— 50
13607.	—100
13620.	— 50
13624.	— 50
13661.	— 50
13672.	— 50
13681.	— 50
13727.	— 50
13756.	— 50
13758.	— 50
13783.	— 50
13801.	— 50
13824.	— 50
13830.	— 50
13840.	— 50
13864.	— 50
13894.	— 50
13937.	— 50
13940.	— 50
13951.	— 50
13958.	— 50
13961	— 50
13962.	— 50
13979.	— 50
13981.	— 50
13989.	— 50
13997.	— 50
CATORCE MIL	
14003.	— 50
14011.	— 50
14012.	— 50
14046.	— 50
14053.	— 50
14076.	— 50
14088.	— 50
14089.	— 50
14096.	— 50
14134.	— 50
14144.	— 50
14190.	— 50
14193.	—100
14198.	— 50
14208.	— 50
14212.	— 50
14227.	— 50
14236.	— 50
14241.	— 50
14254.	— 50
14266.	— 50
14279.	— 50
14309.	— 50
14321.	— 50
14322.	— 50
14327.	— 50
14329.	— 50
14332.	— 50
14353.	— 50
14360.	— 50
14406.	— 50
14441.	— 50
14452.	— 50
14462.	— 50
14506.	— 50
14511.	— 50
14543.	— 50
14560.	— 50
14574.	— 50
14576.	— 50
14583.	—500
14585.	— 50
14589.	— 50
14590.	— 50
14601.	— 50
14632.	— 50
14664.	— 50
14669.	— 50
14765.	— 50
14766.	— 50
14771	— 50
14781.	— 50
14800.	— 50
14808	— 50
14821.	— 50
14827.	— 50
14860.	— 50
14867.	— 50
14896.	— 50
14907	— 50
14911.	— 50
14920.	— 50
14921.	— 50
14922.	— 50
14953.	— 50
14978.	— 50
14980.	— 50
14982.	— 50
QUINCE MIL	
15031.	— 50
15040.	— 50
15044.	— 50
15098.	— 50
15102.	— 50
15113.	— 50
15116.	— 50
15177	— 50
15184.	— 50
15202.	— 50
15204.	— 50
15205.	— 50
15212.	— 50
15267.	— 50
15272.	— 50
15284.	— 50
15288.	— 50
15327.	— 50
15342.	— 50
15372.	— 50
15375.	— 50
15486	— 50
15532	— 50
15545.	— 50
15558	— 50
15578.	— 50
15581.	— 50
15596.	—500
15597.	— 50
15609.	— 50
15622.	— 50
15627	— 50
15629.	— 50
15670.	— 50
15681	— 50
15685.	— 50
15698.	— 50
15712	— 50
15719.	— 50
15737.	—100
15757.	— 50
15763.	— 50
15810.	— 50
15814.	— 50
15815.	— 50
15816.	— 50
15823.	— 50
15836.	— 50
15845.	— 50
15881.	— 50
15899	— 50
15954.	— 50
15972.	— 50
DIECISEIS MIL	
16005.	— 50
16018.	— 50
16023.	— 50
16071.	— 50
16146.	— 50
16219.	— 50
16234.	— 50
16236.	— 50
16245.	— 50
16249.	— 50
16323.	— 50
16324.	— 50
16327.	— 50
16334.	— 50
16351.	— 50
16356.	— 50
16367.	— 50
16388.	— 50
16401.	— 50
16407.	— 50
16421.	— 50
16437.	— 50
16439.	— 50
16452.	— 50
16455.	— 50
16461.	— 50
16463.	— 50
16485.	— 50
16491.	— 50
16496.	— 50
16512.	— 50
16522.	— 50
16528.	— 50
16550.	— 50
16567.	— 50
16582.	— 50
16610.	— 50
16630.	— 50
16638.	— 50
16639.	— 50
16649.	— 50
16665.	— 50
16710.	— 50
16711.	— 50
16742.	— 50
16765.	— 50
16770.	— 50
16798.	— 50
16802.	— 50
16836.	— 50
16842.	— 50
16875.	— 50
16876.	— 50
16888.	— 50
16893.	— 50
16897.	— 50
16902.	— 50
16926.	— 50
16933.	— 50
16944.	— 50
DIECISIETE MIL	
17025.	— 50
17026.	— 50
17089.	— 50
17095.	— 50
17106.	— 50
17112.	— 50
17117	— 50
17126.	— 50
17134.	— 50
17157.	— 50
17176.	— 50
17184.	— 50
17193.	— 50
17204.	— 50
17216.	— 50
17254.	— 50
17262.	— 50
17278.	— 50
17280.	— 50
17287	— 50
17290.	— 50
17302.	— 50
17319.	— 50
17349.	— 50
17352.	— 50
17355.	— 50
17393.	— 50
17413.	— 50
17417.	— 50
17434.	— 50
17454.	— 50
17486.	— 50
17518.	— 50
17519.	— 50
17527.	— 50
17538.	— 50
17540.	— 50
17549.	— 50
17564.	— 50
17565.	— 50
17575.	— 50
17605.	— 50
17606.	— 50
17611.	— 50
17623.	— 50
17631.	— 50
17647.	—100
17682.	— 50
17683.	— 50
17693.	— 50
17696.	— 50
17714.	— 50
17715.	— 50
17716.	— 50
17736.	— 50
17749.	— 50
17754.	— 50
17768.	— 50
17786.	— 50
17816.	— 50

Las compañías navieras anuncian en los Estados Unidos excursiones que comenzarán el día 2 de septiembre

Grandes trasatlánticos tienen anunciada fecha de arribo con numerosos turistas. 2,500 huacales de frutas y 288 sacos de café de Cuba embarcaron ayer para New Orleans. El «Oriente»

(INFORMACION GENERAL DEL PUERTO DE LA HABANA)

LOS QUE EMBARCARAN.—Hoy embarcarán para los Estados Unidos, en el vapor "Cuba", los señores doctor Alberto del Junco y familia, doctor Enrique Rodríguez y señora, Miguel Paus y señora, Manuel Delgado y señora, Miguel A. Valdés, Concepción López Meara, Consuelo Arce y familia, Encarnación Escalona, Evangelina Roye, Eduardo Fernández, José Blanco, doctor Juan A. Mendoza, Fedrico Órganes y familia, Ofelia Pedroso, Elisa Menocal de Mederos e hijo, Carlos Blanco, José Portela, Manuel Méndez, José Feria, y familia; Manuel Vega y familia, Lorenzo Jiménez, Francisco Romagosa, Manuel Portugal e hijos, George Cowley, Eugenio Muller, María L y Carmelina Cervera, Juge Domínguez, Calixto y Julia de la Paz, Manuel González y señora Flora Ducasse, Guido Campelle y señora, José L. Cao, Silvino Clark, Rafael Díaz y señora, Guillermo Trevejo y familia, Benjamín Vergara, Delia Ruiz, Emiliano Ramos, Manuel Abedo y señora.

EL "VERAGUA".—Hoy llegará de Cristóbal el vapor americano "Veragua", que trae pasajeros para la Habana, entre ellos Miss Carmen Max, empleada del Consulado de los Estados Unidos en la Habana.

Lleva para New York frutas y pasajeros.

LA RECAUDACION.—La Aduana recaudó ayer $10.552.23.

VARIOS BUQUES EXCURSIONISTAS.—Ya se están anunciando en los Estados Unidos varias excursiones de turistas para el invierno y daremos a conocer las que anuncian que tocarán en la Habana y que son las siguientes:

El "Transylvania", que llegará el 2 de septiembre; el "Georgic", el día 28 de Diciembre; el "Britain", el 14 de Febrero; el "Goergic", el 22 de Febrero; el "Britain", el 5 de Marzo; el "Georgic", el 14 de Marzo; el "Britain", el 23 de Marzo; y el 'Firgic". el 4 de Abril.

PRODUCTOS CUBANOS.— En el "Santa Marta" que llegará mañana, serán embarcados para New Orleans, 2.500 huacales de frutas y vegetales. 100 tercios de tabaco en rama y 288 sacos de café.

En el "Veragua" serán embarcados hoy 1,500 huacales de frutas y vegetales; y 25 cajas de miscelanea.

En este barco tomará pasaje el estudiante cubano José Resseau : va a tomar un curso en la Universidad de Columbia.

—El "Istria", que salió ayer para Génova y escalas, tomó en la Habana 400 toneladas de carga general y 7 pasajeros.

EL "E. PALMA".—El ferry "Estrada Palma" llegó ayer de Key West con carga general.

EL 'ORIENTE".—Ayer tarde salió para New York el turbo eléctrico "Oriente". de la New York and Cuba Mail S. S. Co., que lleva un importante cargamento de productos cubanos para New York, así como numerosos pasajeros, a más de los 280 turistas que trajo en viaje de excursión.

En este barco tomaron pasaje los prácticos del puerto, señores Carlos Soto y Carlos Morán, este último con su esposa, que van de vacaciones.

LOS QUE LLEGARON.—Por el vapor "Cuba" llegaron ayer por la vía de Key West el señor David Wheitmarck, Jefe de la Sección de Comercio Exterior, Juan Helleres, Primer Secretario de la Legación del Perú en la Habana, y Miss Mary Coffey, empleada de la Embajada de los Estados Unidos en Cuba y a quienes se les dispensaron las cortesías de estilo.

El total de los pasajeros llegados, fué 86, de los que anotamos a los siguientes: Gustavo Pérez, Benjamín Martell, Adolfina del Pino, Andrés Lamas, Joaquina Mayo e hijos, José P. Pérez, Carlos Barbas y familia; Miss Sue Hoffman, escritora; Mary Coffey, del servicio del Gobierno de los Estados Unidos, Richard Wateermar, oficial del Gobierno Federal Americano; el diplomático peruano Juan Ignacio Elguera, Dulce María Padrón, doctor Alberto Inclán, Francisco Gómez y señora, Herminia F. Díaz, David Withmarch, Elvira Rosal, Josefina y Clara Fernández, Mirta y Berta Cavarrony, José Guzmán e hijo, Eduardo Sánchez, José Ramón Molina y señora, Jorge Mendigutia y familia, Virgilio Marrero, José Milián, María M. Castelló, Dulce María Abril e hijo, Hortensia R. de Escobar, Mercedes Santana, Jacinta Romero, Olga Martínez, Carmela Romero, Teniente Constantino Campos, director de la Banda del Séptimo Distrito; doctor Luis A. Díaz y familia, Serafín Lombillo, Dora Vela y los demás, turistas.

MERCANTIL NACIONAL, S. A.
BILLETES DE LOTERIA

Tenemos a la venta los Billetes Extraordinarios del 8 de Septiembre —Día de la Caridad— «Pro-Fomento de Oriente» a razón de $25.00 enteros; 2.50 hojas y 0.25 fracción.

PAGAMOS PREMIOS CON UN REDUCIDO DESCUENTO. NOS HACEMOS CARGO DE SITUAR FONDOS EN LA RENTA DE LOTERIA PARA LOS PEDIDOS DEL INTERIOR POR UNA MODICA COMISION.

ENVIAMOS BILLETES AL INTERIOR SOLICITE COTIZACION

Bajos del Centro Asturiano
Cable y Telégrafo, «Luismir» — Correos, Apartado No. 2363
Teléfonos: A-9833 y M-1877.

JUEGUE *GRATIS* A LA *LOTERIA*
COMPRANDO EN «LA FORTUNA»

Si el billete que usted nos compra a igual precio que en todas partes tiene las dos últimas cifras igual al premio mayor, le regalamos igual cantidad para el sorteo 975.

SORTEO NUM. 973 DEL DIA 28 DE AGOSTO DE 1935

768	3392	7864	12883	16662	20861	24021	27205	28637	30698
1222	4582	9140	12900	16677	20878	24652	27238	28989	30796
1470	4695	9205	14159	18453	21342	24685	27303	29120	31017
1506	4743	9516	14241	18669	22067	25006	27466	29235	31032
1673	5830	9604	14613	18784	22149	25136	27702	29624	31180
1918	6572	9776	14955	18827	22878	26151	27894	29765	31826
2239	6625	9891	15174	19217	23029	26233	28275	30147	31988
2788	6957	10771	15812	19714	23431	26577	28363	30337	32497
2831	7123	11090	15950	19886	23528	26692	28415	30487	32511
3092	7256	12309	16564	20509	23680	26745	28554	30681	32863

EL PRIMER PREMIO PREMIADO EN 70.000 PESOS, VENDIDO POR ESTA CASA

YA TENEMOS A LA VENTA LOS BILLETES PARA EL SORTEO EXTRAORDINARIO

Pedidos del interior adjuntar para franqueo. Giros Postales a nombre de Fernando J. Simo. Los billetes regalados deben ser recogidos en el próximo sorteo. Agotado el número pedido autorícenos a remitirle otro.

"LA FORTUNA"
NEPTUNO No. 18. HABANA Tel. A-8269.

Venga a buscar los $200.000 a
LA DICHA de
Vicente García, Neptuno 14. Teléfono A-5285. Telégrafo "Dicha".
Para el sorteo extraordinario puesto en su poder por $25.00.

M.E.C.D. 2016

NUMEROS	PESOS
17817	50
17871	50
17888	50
17904	50
17910	50
17926	50
17931	50
17934	50
17942	50
17955	50
17987	50
DIECIOCHO MIL	
18027	50
18045	50
18054	50
18062	50
18076	50
18118	50
18139	50
18148	50
18162	50
18171	50
18198	50
18203	50
18222	50
18245	50
18273	50
18276	50
18281	50
18311	50
18320	50
18327	50
18339	50
18354	50
18366	50
18374	50
18393	50
18395	50
18400	50
18413	50
18419	50
18427	50
18442	50
18447	50
18450	50
18490	50
18515	50
18521	50
18529	50
18547	50
18557	50
18562	50
18563	50
18632	50
18635	50
18647	50
18657	50
18673	50
18677	50
18686	50
18692	50
18694	50
18716	50
18718	50
18742	50
18761	50
18789	50
18836	50
18840	50
18886	50
18889	50
18894	50
18921	50
18923	50
18937	50
18941	50
18945	50
18970	50
18980	50
DIECINUEVE MIL	
19007	50
19014	50
19024	50
19027	50
19035	50
19070	50
19081	50
19082	50
19088	50
19102	50
19103	50
19109	50
19112	50
19118	50
19140	50
19159	50
19190	50
19204	50
19207	50
19208	50
19216	50
19228	50
19265	50
19268	50
19271	50
19274	50
19276	50
19287	50
19300	50
19344	50
19348	50
19349	50
19389	50
19391	50
19401	50
19414	50
19425	50
19453	50
19456	50
19482	50
19494	50
19524	50
19542	50
19549	50
19592	50
19603	100
19616	50
19628	50
19652	50
19677	50
19689	50
19698	50
19728	50
19745	50
19746	50
19762	50
19816	500
19842	50
19852	50
19864	50
19876	50
19890	50
19907	50
19939	50
19941	50
19942	50
19944	50
19952	50
19963	50
19967	50
19968	50
19972	50
19980	50
19981	50
19997	50
VEINTE MIL	
20074	50
20082	50
20108	50
20111	50
20112	50
20131	50
20135	50
20143	50
20209	50
20214	50
20258	50
20259	50
20269	50
20287	50
20297	50
20301	50
20307	50
20310	50
20319	50
20332	50
20340	50
20355	50
20369	50
20391	50
20397	50
20411	50
20418	50
20421	50
20426	50
20438	50
20445	50
20455	50
20474	50
20524	50
20554	50
20566	50
20569	50
20571	50
20574	50
20579	50
20580	50
20631	50
20643	50
20660	50
20667	50
20697	50
20728	50
20747	50
20749	50
20766	50
20785	50
20800	50
20810	50
20823	50
20838	50
20845	50
20855	50
20907	50
20911	50
20914	50
20925	50
20936	50
20951	50
20955	50
20971	50
VEINTIUN MIL	
21046	50
21049	50
21050	50
21053	50
21058	50
21059	50
21062	50
21063	50
21088	50
21089	50
21091	50
21109	50
21127	50
21133	50
21180	50
21196	50
21206	50
21224	50
21256	100
21271	50
21278	50
21280	50
21283	50
21306	50
21307	50
21321	50
21323	50
21357	50
21377	50
21390	50
21414	50
21428	50
21434	50
21441	50
21460	50
21463	50
21464	50
21481	50
21483	50
21553	50
21563	50
21566	50
21597	50
21603	50
21620	50
21626	50
21635	50
21654	50
21671	50
21695	50
21702	50
21715	50
21792	50
21796	50
21838	50
21842	50
21857	50
21885	50
21906	100
21921	50
21928	100
21937	50
21944	50
21967	50
21972	50
21983	50
VEINTIDOS MIL	
22012	50
22013	50
22021	50
22041	50
22049	50
22053	50
22067	50
22089	50
22118	50
22121	50
22132	50
22134	50
22176	50
22201	50
22220	50
22272	50
22278	50
22279	50
22300	50
22343	50
22352	50
22361	50
22367	50
22374	50
22378	50
22384	50
22385	50
22391	50
22395	50
22398	50
22401	50
22413	50
22465	50
22473	50
22475	50
22477	50
22501	50
22519	50
22552	50
22561	100
22562	50
22568	50
22594	50
22611	50
22706	50
22708	50
22709	50
22714	50
22729	50
22756	50
22758	50
22762	50
22790	50
22813	50
22836	50
22906	50
22920	50
22933	50
VEINTITRES MIL	
23025	50
23058	50
23061	50
23072	50
23082	50
23083	50
23084	50
23088	50
23092	50
23101	50
23106	50
23107	50
23113	100
23122	50
23143	50
23157	50
23170	50
23195	50
23211	50
23229	50
23252	500
23254	50
23255	50
23257	50
23288	50
23322	50
23376	50
23384	50
23395	50
23407	50
23439	50
23440	50
23459	50
23502	50
23510	50
23514	50
23525	50
23526	50
23576	50
23586	50
23601	50
23624	50
23625	50
23635	50
23643	50
23648	50
23662	50
23674	50
23710	50
23729	50
23734	50
23747	50
23759	50
23821	50
23843	50
23887	50
23906	50
23917	50
23920	50
23922	50
23929	50
23952	50
23965	50
23980	100
VEINTICUATRO MIL	
24013	50
24024	50
24027	50
24048	50
24111	50
24116	50
24131	50
24160	50
24177	50
24179	50
24207	50
24209	50
24234	50
24245	50
24262	50
24263	50
24294	50
24297	50
24308	50
24324	500
24364	50
24368	50
24378	50
24389	50
24413	50
24428	50
24430	50
24466	50
24516	50
24519	50
24529	50
24537	50
24555	50
24624	50
24625	50
24630	50
24637	50
24691	50
24712	50
24720	50
24733	50
24734	50
24780	50
24792	50
24795	50
24797	50
24832	50
24845	50
24856	50
24878	50
24884	50
24903	50
24911	50
24914	50
24935	50
24965	50
24975	50
24979	50
24994	50
VEINTICINCO MIL	
25017	50
25030	50
25056	50
25058	50
25065	50
25076	50
25084	50
25094	50
25120	50
25122	50
25131	50
25155	500
25167	50
25181	50
25194	50
25211	50
25222	50
25261	50
25263	50
25277	50
25380	50
25421	50
25422	50
25429	50
25438	50
25439	50
25453	50
25489	50
25495	50
25501	50
25528	50
25577	50
25580	50
25581	50
25594	50
25596	50
25611	50
25612	50
25618	50
25621	50
25630	50
25632	50
25633	50
25647	50
25656	50
25658	50
25680	50
25683	50
25703	50
25709	50
25722	50
25767	50
25782	50
25796	50
25801	50
25839	50
25920	50
25923	50
25925	50
25945	50
25949	50
25961	50
25997	50
25998	50
VEINTISEIS MIL	
26076	50
26080	50
26088	50
26127	50
26136	50
26148	50
26160	50
26167	50
26176	50
26243	50
26276	50
26278	50
26290	50
26296	50
26344	50
26350	50
26356	50
26385	50
26402	50
26406	50
26421	50
26428	50
26439	50
26440	50
26458	50
26493	50
26503	50
26511	50
26530	50
26533	50
26548	50
26553	50
26587	50
26600	50
26602	50
26603	50
26624	50
26655	50
26667	50
26713	50
26715	50
26720	50
26728	50
26737	50
26740	50
26749	50
26752	50
26772	50
26777	50
26779	50
26808	50
26834	50
26836	50
26862	50
26871	50
26872	50
26965	50
26974	50
VEINTISIETE MIL	
27006	50
27014	50
27027	50
27062	50
27064	50
27068	50
27074	50
27077	50
27084	50
27093	50
27097	50
27106	50
27122	50
27142	50
27156	50
27163	50
27167	50
27169	50
27170	50
27189	50
27196	50
27212	50
27227	50
27240	50
27259	50
27269	50
27274	50
27296	50
27297	50
27307	50
27335	50
27350	50
27356	50
27363	50
27370	50
27401 c.	50
27402 c.	50
27403 c.	50
27404 c.	50
27405 c.	50
27406 c.	50
27407 c.	50
27408 c.	50
27409 c.	50
27410 c.	50
27411 c.	50
27412	50
27412 c.	50
27413 c.	50
27414 c.	50
27415 c.	50
27416 c.	50
27417	50
27417 c.	50
27418 c.	50
27419 c.	50
27420	50
27420 c.	50
27421 c.	50
27422 c.	50
27423 c.	50
27424 c.	50
27425 c.	50
27426 c.	50
27427	50
27427 c.	50
27428 c.	50
27429 c.	50
27430 c.	50
27431 c.	50
27432 c.	50
27433 c.	50
27434 c.	50
27435 c.	50
27436 c.	50
27437 c.	50
27438 c.	50
27439 c.	50
27440 c.	50
27441 c.	50
27442 c.	50
27443 c.	50
27444 c.	50
27445 c.	50
27446 c.	50
27447 c.	50
27447 a.	500
27448	**70,000**
27449 p.	500
27449 c.	50
27450 c.	50
27451 c.	50
27452 c.	50
27453 c.	50
27454 c.	50
27455 c.	50
27456 c.	50
27457 c.	50
27458 c.	50
27459 c.	50
27460 c.	50
27461 c.	50
27462 c.	50
27463 c.	50
27464 c.	50
27465 c.	50
27466 c.	50
27467 c.	50
27468 c.	50
27469 c.	50
27470 c.	50
27471 c.	50
27472 c.	50
27473 c.	50
27474 c.	50
27475 c.	50
27476 c.	50
27477 c.	50
27478 c.	50
27479 c.	50
27480 c.	50
27481 c.	50
27482 c.	50
27483 c.	50
27484 c.	50
27485	50
27485 c.	50
27486 c.	50
27487 c.	50
27488 c.	50
27489 c.	50
27490 c.	50
27491 c.	50
27492 c.	50
27493 c.	50
27494 c.	50
27495 c.	50
27496 c.	50
27497 c.	50
27498 c.	50
27499	50
27499 c.	50
27500 c.	50
27512	50
27533	50
27545	50
27548	50
27564	50
27576	50
27580	50
27597	50
27619	50
27633	50
27648	50
27649	50
27676	50
27678	50
27693	50
27715	50
27727	50
27738	50
27788	50
27809	50
27818	50
27838	50
27840	50
27857	50
27859	50
27862	50
27878	50
27905	50
27921	50
27939	50
27955	50
27960	50
27979	50
27989	50
VEINTIOCHO MIL	
28006	50
28064	50
28081	50
28088	50
28090	50
28096	50
28106	50
28112	50
28113	50
28146	50
28149	50
28152	50
28177	50
28197	50
28230	50
28276	50
28284	50
28287	50
28294	50
28319	50
28337	50
28340	50
28359	50
28362	50
28363	50
28375	50
28398	50
28402	50
28407	50
28413	50
28457	50
28484	50
28491	50
28518	50
28561	50
28578	50
28580	50
28599	50
28610	50
28623	50
28650	50
28682	50
28703	50
28749	50
28783	50
28789	50
28814	50
28822	50
28826	50
28831	50
28840	50
28862	50
28892	50
28895	50
28926	50
28944	50
28949	50
28955	50
28975	100
28995	50
VEINTINUEVE MIL	
29007	50
29024	50
29056	50
29066	50
29110	50
29116	50
29124	50
29126	50
29151	50
29160	50
29177	50
29191	50
29207	50
29210	50
29218	50
29232	50
29247	50
29253	50
29263	50
29264	50
29295	50
29311	50
29341	50
29390	50
29448	50
29452	50
29469	50
29474	50
29522	50
29525	50
29550	50
29564	50
29567	50
29653	50
29687	50
29703	50
29708	50
29709	50
29717	50
29718	50
29745	50
29773	50
29790	50
29800	50
29819	50
29829	50
29832	50
29845	50
29849	50
29854	50
29857	50
29870	50
29872	50
29879	50
29899	50
29933	50
29948	50
29951	50
TREINTA MIL	
30022	50
30029	50
30073	50
30076	50
30091	50
30098	50
30114	50
30116	50
30124	50
30129	50
30142	50
30146	50
30179	50
30210	50
30243	50
30252	50
30261	50
30268	50
30302	50
30326	50
30374	50
30392	50
30393	50
30398	50
30399	50
30402	50
30414	50
30426	50
30429	50
30437	50
30452	50
30456	50
30460	50
30461	50
30465	50
30470	50
30479	50
30483	50
30492	50
30509	50
30512	50
30526	50
30528	50
30538	50
30556	50
30564	50
30584	50
30607	50
30609	50
30616	50
30618	50
30629	50
30641	50
30651	50
30654	50
30675	50
30705	50
30711	50
30727	50
30730	50
30736	50
30741	50
30754	50
30763	50
30783	100
30788	50
30799	50
30806	50
30807	50
30829	50
30835	50
30867	50
30903	50
30904	50
30918	50
30924	50
30928	50
30954	50
30972	50
30986	50
30993	50
TREINTA Y UN MIL	
31025	50
31028	50
31063	50
31064	50
31094	50
31103	50
31110	50
31123	50
31134	50
31147	50
31171	50
31172	50
31174	50
31187	50
31195	50
31206	50
31209	50
31259	50
31272	50
31275	50
31290	50
31319	50
31321	50
31330	50
31397	50
31398	50
31426	50
31435	50
31452	50
31455	50
31461	50
31475	50
31484	50
31492	50
31503	50
31522	50
31525	50
31526	50
31550	50
31580	50
31614	50
31645	50
31651	50
31656	50
31672	50
31674	50
31688	50
31690	50
31701	50
31711	50
31723	50
31735	50
31763	50
31788	50
31802	50
31816	50
31820	50
31828	50
31839	50
31892	50
31902	50
31904	50
31917	50
31932	50
31939	50
31976	50
TREINTA Y DOS MIL	
32004	50
32018	50
32024	50
32026	50
32038	50
32083	50
32107	50
32137	50
32139	50
32151	50
32159	50
32193	50
32223	50
32230	50
32276	50
32321	50
32322	50
32334	50
32349	50
32356	50
32357	50
32387	50
32395	50
32435	50
32481	50
32485	50
32487	50
32488	50
32509	50
32520	50
32525	50
32526	50
32566	50
32578	50
32579	50
32591	50
32597	50
32598	50
32602	50
32608	50
32639	50
32640	50
32653	50
32664	50
32672	50
32685	50
32686	50
32694	50
32714	50
32725	50
32770	50
32850	50
32885	50
32896	50
32897	50
32905	50
32930	50
32986	50

El Premio de $70,000 ha correspondido al número 27448.
Las 2 aproximaciones anterior y posterior al Primer premio han correspondido a los números 27447 y 27449.
Las 99 aproximaciones a la centena del Primer premio han correspondido a los números del 27401 al 27447 y del 27449 al 27500.
El premio de $20,000 ha correspondido al número 743.
Las 2 aproximaciones anterior y posterior al Segundo premio han correspondido a los números 742 y 744.
Las 99 aproximaciones a la centena del Segundo premio han correspondido a los números del 701 al 742 y del 744 al 800.
El premio de $10,000 ha correspondido al número 11446.
Las 2 aproximaciones anterior y posterior al Tercer premio han correspondido a los números 11445 y 11447.
Las 99 aproximaciones a la centena del Tercer premio han correspondido a los números del 11401 al 11445 y del 11447 al 11500.
El Siguiente Sorteo No. 973, ordinario, se celebrará el día 28 de Agosto de 1935 y constará de 33.000 billetes a $ 10 el entero dividido en centésimos a 10 centavos cada fracción.
Lo que se publica para general conocimiento.--Habana, 21 de Agosto de 1935.

REPUBLICA DE CUBA—LOTERIA NACIONAL—DIRECCION GENERAL

DIRECTOR GENERAL, P. S.

Imprenta y Librería "LA MODERNA POESIA" Obispo 129 al 135 - Habana.

Por qué desean los tabacaleros que se firme el Convenio

Replican o unos comentarios que ha hecho el señor Félix Granados y exponen su opinión

El Comité Conjunto de la Industria del Tabaco, pro Tratado del Uruguay, se hace eco de las manifestaciones del señor Félix Granados, y hace suya la causa en lo referente a la aprobación del Tratado con la República del Uruguay.

En la edición del periódico «El País», correspondiente al día de hoy fecha 21 del actual, el señor Félix Granados en nombre de la Federación de Ganaderos de Cuba, entre otros, hace unos comentarios que este Comité Conjunto de la Industria del Tabaco los considera infundados, y se toma la libertad de contestarle al señor Granados, para hacerle ciertas aclaraciones que consideramos fundamentales.

Veamos; dice el señor Granados en su artículo que aludimos, que el aguardiente que nos puede comprar el Uruguay, puede ser abastecido con el producto de la materia prima que dan veinticinco caballerías de caña, y que solamente se necesitan cien obreros para esa labor.

¿Podría usted señor Granados ilustrarnos con datos más exactos? Pues no comprendemos como siendo el Uruguay el primer comprador de aguardiente de caña de Cuba consumiendo aproximadamente el 80 por ciento de nuestras exportaciones (según la estadística de la Secretaría de Hacienda) se puede extraer de veinticinco caballerías de caña esa cantidad y que sólo cien obreros puedan realizar esa labor, desde el que corta la caña hasta el último obrero portuario que lo deja en el puerto de destino.

Sepa el señor Granados que en el año 1933, la exportación total de aguardiente de Cuba fué, de dos millones ochocientos ochentiocho mil cuatrocientos noventa y cuatro litros, y que el Uruguay nos consumió de esa cantidad DOS MILLONES TRESCIENTOS CUARENTA MIL NOVECIENTOS OCHENTA Y SIETE y que en la industria alcoholera y sus derivados trabajan miles de obreros, pues solamente en las plantas y fábricas de toneles, laboran 720 obreros los cuales se han pronunciado en favor del Tratado, por las ventajas que les reporta para su standard de vida.

Sigue diciendo el señor Granados, que con el Tratado se pretende desplazar el consumo de carne fresca por el de tasajo. «Díganos Sr. Granados: ¿cuándo el tasajo en Cuba ha desplazado el consumo de carne fresca»? Acaso los miles y cientos de miles de Agricultores de la Provincia de Santa Clara, zonas comprendidas: Camajuaní, Placetas, Báez, Fomento Manicaragua, Cumanayagua, Malagua, Cabaiguán, Guayos, Taguasco y Bella Mota, zonas eminentemente tabacaleras que antes de los aranceles prohibitivos consumían tasajo en grandes cantidades, ¿consumen hoy carne fresca?... Lo mismo decimos de los Agricultores de la parte Noroeste de Camagüey, zona comprendida: Tamarindo, Marroquín, Florencia, Guadalupe, San Felipe, y en la Provincia de la Habana, Semi-Vuelta, San Antonio de los Baños, Santiago de las Vegas y por último, toda la Provincia de Pinar del Río, esto en lo que se refiere a los Campesinos Agricultores Tabacaleros, y en términos generales todos los campesinos de la República, que se ven hoy privados de ese preciado alimento, el tasajo, que antes consumían y que no comen carne fresca. Ud. señor Granados, sabe esto muy bien.

Y sigue diciendo el señor Granados que, el Uruguay no compra más que seiscientos mil pesos de tabacos al año, esperamos también nos diga, en que fuente tomó esos datos, porque nosotros nos contentamos con que el Uruguay nos compre quinientos mil pesos más anualmente, sobre las compras naturales que actualmente nos hace, y nos contentamos también con que el Uruguay, nos rebaje el 50 por ciento a los actuales Aranceles a nuestras mercancías; la garantía que nos ofrece de legitimar las marcas de nuestros tabacos Habanos, y la Rama procedente de Cuba, y la desaparición del impuesto interno; con eso nos basta, y son razones más que poderosas para que defendamos dicho Convenio Comercial con todas nuestras energías.

En otro orden de cosas sepa el señor Granados, que los Tratados Comerciales no son problemas de algaradas, son para Cuba asuntos trascendentales de papel y lápiz, materia de sereno estudio en que las conveniencias generales del país habrán de inclinar la balanza en favor de aquellas Industrias que mayores y más efectivos beneficios reporten a la Economía Nacional.

El dulzor de cierto proteccionismo acomodaticio ha enviciado algunos paladares y se protesta como lo hace el señor Granados. Una especie de murga llamada a ahogar la voz de los que defendemos el Tratado con el Uruguay, aunque defendamos, el pan de nuestros cientos de miles de obreros, compañeros nuestros la expansión comercial y la creación de fuentes de riqueza.

Riqueza nueva que vendría a mejorar la economía nacional, beneficiando la industria toda, aliviando el desempleo y mejorando el poder adquisitivo.

Las imaginaciones febriles crean hoy fantasmas donde existen sólo remotas posibilidades de competencia eventual en que se reserva Cuba ventajas más que razonables.

En cuanto al confusionismo de que Ud. habla señor Granados, permítasenos decir que es Ud. y los que como Ud. piensan, los que implantan tal confusionismo en la opinion general del país, y dice Ud. muy bien cuando llama la atención considerando verdaderamente triste que se puedan hacer ciertas afirmaciones, sin que los que tienen la principal responsabilidad de nuestros destinos lo impidan.

Nosotros, cubanos, tan cubanos como el señor Granados y los suyos, que laboramos en una industria más básica y más cubana que la que él defiende puesto que tiene su historia patriótica, no comprendemos como esos mismos que él alude le permiten desorientar a la opinión pública cubana con argumentos que nada dicen y a nadie convence.

Comité Conjunto de la Industria del Tabaco Pro-Tratado del Uruguay.
GENEROSO BARADA,
Presidente.
ENRIQUE PADRON,
Secretario.

Teléfono A-6770 Apdo 748 Habana
LA DICHOSA
COMPAÑIA CENTRAL
Obispo y Compostela
Embólsese los $70.000,00
El mismo día del sorteo
Pero compre antes el número en la casa que puede dárselos. Nuestro «record» de grandes premios es inigualable.
PARA AGOSTO 21
A razón de $10.00 el entero más franqueo enviamos cualquier pedido que se nos haga.
COMPRA VENTA DE PESETAS. PIDA COTIZACION.

Milagros de la magia antigua y moderna ---- La tortilla del brujo

El misterio y la superchería de la edad media, formaban el ambiente propicio para los alquimistas y los brujos, que se hacían célebres, creándose en torno un ambiente misterioso, pero sin necesidad de demostrar muy amenudo los dones sobrenaturales que ellos mismos decían poseer. El pueblo les atribuía muchos fenómenos naturales, que hoy son bien conocidos.

Sin embargo, cuando se presentaba la ocasión solían hacer ciertas pruebas de magia para aumentar su prestigio ante las gentes sencillas.

Una de las pruebas más ingeniosas a menudo, de estos nigromantes, era la de preparar una comida aparentemente de la nada. Al llegar a un pueblo, el nigromante se alojaba en casa de una familia pobre. Al día siguiente ofrecía ayudar a los dueños de casa, y como no poseía más bienes que su garrote y su túnica, las buenas gentes se preparaban inmediatamente para la ejecución de un «milagro». Corría la voz por el pueblo de lo que iba a suceder y quedaba el terreno preparado para el brujo.

Cuando estaban todos los concurrentes reunidos, el encantador anunciaba que iba a preparar una comida para la humilde familia que lo había favorecido con su hospitalidad. Ponía primero una olla o sartén vacía sobre el fuego. Trazando luego signos cabalísticos en la tierra con su báculo, recitaba encantamientos a los espíritus para que vinieran a ayudarlo.

Mientras pronunciaba palabras cabalísticas, removía con el báculo el contenido imaginario de la vasija. Al cabo de algún tiempo, sus esfuerzos eran recompensados; se oía un ruido extraño en la sartén y cuando al fin se retiraba del fuego, aparecía en ella una enorme tortilla de huevos, de la que participaba toda la familia.

Los vecinos que habían presenciado el «milagro» hacían correr la voz por toda la comarca de que había entre ellos un maestro maravilloso, ¡un hombre que producía tortillas de la nada!

El secreto, sin embargo era muy sencillo. El báculo del mago era hueco, con una abertura en la parte inferior sellada con cera, después de haber vaciado dentro una docena o más de huevos.

Cuando la sartén se calentaba, el mago simulaba remover el contenido imaginario con el báculo, lo que era muy natural, puesto que dicho palo se consideraba como el símbolo del poder sobrenatural. La cera se derretía y los huevos se derramaban en la sartén, donde se cocían y formaban la «comida misteriosa».

Con todos los adornos y encantamientos que acompañaban a la prueba, el nigromante podía contar con el éxito de antemano, teniendo cuidado sólo de no conservar los huevos dentro del báculo por mucho tiempo antes de ejecutar el milagro.

Entre las poblaciones de España, es Madrid la que alberga en su seno a mayor número de naturales de Galicia

El Embajador de la República Argentina en Madrid, señor García Mansilla, dijo en un discurso, que Buenos Aires es la ciudad gallega mayor de cuantas hay en el mundo

MADRID, agosto 21. (SE.)—Parafraseando el dicho del general García Mansilla, embajador de la Argentina, en un reciente discurso, quien manifestó que Buenos Aires es la mayor ciudad gallega del mundo, puede decirse que Madrid es la población de gallegos más numerosa de España.

Se calcula que residen en la capital más de 100,000 nativos del noroeste de la Peninsula. Tienen los galaicos reputación por su afición a los viajes. Se les encuentra en los rincones más apartados del mundo. El cónsul español en Hong Kong, informó hace poco, confirmando esto, que había dos ciudadanos españoles registrados en su oficina, ambos gallegos. Uno de ellos poco después de inscripto allí partió para establecer una tienda en una población de Manchukuo, a la vanguardia de casi todos los nacionales europeos conocidos en China.

A fines del siglo pasado el número de gallegos radicados en Madrid llegó a alcanzar la cifra de 200,000, pero lo mismo que declinó a principios del siglo actual el éxodo de galaicos a las Américas, empezó también a disminuir la emigración a Castilla. Hoy en día, los gallegos, por lo general, prefieren quedarse en sus provincias y trabajar en ellas cooperando al impulso enorme que ha recibido la región entera en los veinte o veinticinco años recientes.

Hace algunos años había profesiones de la capital de España monopolizadas por gallegos. El noventa por ciento de los panaderos de Madrid, procedían, por ejemplo, de la provincia de Lugo. Desde entonces ha ido aumentado el número de gallegos dedicados a profesiones que se establecen en Madrid.

Personalidades ilustres en todos ramos, destácanse en primera línea de la colonia galaica de aquí. Monseñor Leopoldo Eijo, obispo de Madrid-Alcalá, es originario de Vigo. El ex párroco de Berro, padre Basilio Alvarez, destacado político del partido radical y diputado a Cortes, es otro eminente gallego. La profesión forense tiene numerosos miembros de aquella región también. El ex fiscal general de la República, señor Eloía; el magistrado del Supremo, señor Paz Mateo, y muchos otros dignatarios de la judicatura, son gallegos.

Hay muchos de ellos entre la plana mayor de la milicia y la armada. El general Millán Astray, fundador de la Legión Extranjera de España; el general Francisco Franco, hoy consejero principal del ministro de la Guerra; su hermano Ramón, piloto del «Plus Ultra» y actualmente en viaje a Washington como agregado de aviación a la Embajada española; el capitán Iglesias, famoso aviador y director de la expedición científica que irá al Brasil, son gallegos también.

En la literatura española descuella la figura ingente de don Ramón del Valle Inclán, director de la Academia Española de Roma, y con él se agrupan celebridades artísticas gallegas como el insigne humorista Wenceslao Fernández Flórez; Julio Camba—muy conocido en la colonia de Nueva York—; y en la pintura Alvarez de Sotomayor, ex director del Museo del Prado, es jefe de un gran contingente de pintores aclamados.

Políticos destacados como don Julián Besteiro, ex presidente de las Constituyentes y del partido socialista; el ministro de la Gobernación, señor Portela Valladares; el embajador en México don Emiliano Iglesias, y el Director general de Seguridad, señor Fernández Mato. Médicos ilustres abundan también, como los doctores Gómez Ulla, Goyanes, Carro, González Campos. Y artistas que han triunfado son legión encabezados por los violinistas Manuel Quiroga y Fernández Bordas. Un gran poeta joven como Angel Lázaro, de creciente gloria, es gallego también.

Casa MARTINEZ
LA CASA DE LA SUERTE
BILLETES DE LOTERIA
COMPRE SU BILLETE AQUI Y SERÁ FELIZ
LA CASA DE LOS PREMIOS GORDOS
Cuando Ud. necesite cambiar Oro, Plata ó Billetes pídanos tipo de cambio a los Teléfonos A-9057 M-4583
Absoluta Reserva en todas las operaciones
CAMBIAMOS CHEQUES DEL ESTADO
NEPTUNO ESQ. A ESCOBAR
TENEMOS LOS $200,000 DEL EXTRAORDINARIO

El suministro de la piedraera muy caro en Obras Públicas

El Servicio de Inteligencia señala cifras y hace conocer lo que se pagaba de más

Por el Servicio de Inteligencia se han remitido al Juzgado varias actas en relación con las comprobaciones que viene haciendo en la Secretaría de Obras Públicas, en el asunto de la piedra, en las que manifiesta que el Estado tenía arrendadas las canteras de Somorrostro en los años 1933 y 1934, saliendo el costo del metro de piedra a 80 centavos, el que Obras Públicas vendía a otras dependencias, a $1.00, con un beneficio de veinte centavos para el Estado. Que no obstante esas ventajas se adquiría piedra de las Canteras de Camoa, a un precio más elevado.

Que implantado después el sistema de subastillas, a pesar del mejor precio presentado por la cantera de Somorrostro, se adjudicó la adquisición de ese material a la cantera de Camoa, que si bien ofrecía el recebo al irrisorio precio de $0.19 la tonelada, no sirvió una sola tonelada del mismo, resultando un perjuicio de ocho mil pesos para el Estado.

OTRO EMPLEADO CON ANTECEDENTES PENALES

También dió cuenta el Servicio de Inteligencia, de encontrar nombrado capataz, al señor Armando Pérez de la Osa, Procurador, que cobraba con cargo a jornales de bacheo, que tiene antecedentes penales, habiendo sido sentenciado por la Sala Primera de lo Criminal de la Audiencia de la Habana, a doce años un día de prisión, en la causa número 62, de 1926, radicada por asesinato, por el Juzgado de Instrucción de Bejucal.

Tenemos a la venta los billetes del Sorteo Pro-Oriente para Septiembre 8. Adquiera los $200.000 con $25.00 en la Casa
Antigua de Pellón
Casa de Cambio y Billetes de Lotería
Compra Venta de monedas Extranjeras.
Servimos a todas partes a $10.00 Entero más Franqueo adquiera los $70.000.
SUCURSALES:
MONTE Y BELASCOAIN (Cuatro Caminos) Nuevo Bar Teléfono M-5775
MONTE Y ZULUETA "LA CENTRAL" Teléfono M-5335
Teniente Rey y San Ignacio
Peña y Vega
Apartado 408 Tlf-M1232

Ring de boxeo, parque de diversiones etc, en la exposición que organizan en el pueblo "General Francisco Peraza"

Las exhibiciones de la Secretaría de Agricultura serán permanentes, con excepción de la Ganadera. Los acuerdos que tomó la Comisión Organizadora, aprobados por Rionda

El Secretario de Agricultura, a propuesta de la Comisión nombrada al efecto, ha aprobado los acuerdos tomados para la celebración del Congreso de Holticultura, Ganadería y productos industriales que se celebrará en el pueblo General Peraza, bajo los auspicios de la Feria de la Habana el próximo 16 de noviembre.

La Feria tendrá para sus exhibiciones el gran pabellón de nueva construcción que tiene proyectado la Secretaría de Agricultura, de forma y tamaño iguales a los ya construídos; y que será emplazado frente a la glorieta que cierra el polígono que forman las edificaciones allí existentes; así como también todos los demás pabellos que ya existen y la glorieta, los cuales distribuirá entre las distintas industrias y comercios que concurran a la feria.

Igualmente tiene proyectado la Secretaría de Agricultura, dos pequeños pabellos gemelos, de doce por dieciocho metros, uno de los cuales utilizará para sus exhibiciones, así como los establos, cuadras y cochiqueras existentes en el parque y en el otro pabellón gemelo será destinado para la Secretaría de Comercio.

En el centro del polígono y frente a la glorieta, se levantará un ring de boxeo que junto con los terrenos y pistas allí existentes, serán utilizados por la "Feria de la Habana", para distintos eventos; y detrás de las cuadras se levantará un gran parque de diversiones, con quioscos artísticos para la venta de refrescos, sanwiches, helados, etc., etc.

La Secretaría de Agricultura tendrá su propia organización ajena a la Feria de la Habana para sus exhibiciones en el pequeño pabellón y cuadra; teniendo proyectada la construcción inmediata del pabellón grande y los dos pequeños, para que tenga tiempo para la apertura.

Las exhibiciones de la Secretaría de Agricultura, serán organizadas por la Dirección de Agricultura, Montes y Minas, Industria, Estación Experimental Agronómica y algún otro Departamento que pueda concurrir, y darán preferencias a los asuntos de mayor interés, especialmente a las colecciones de madera, minerales, productos elaborados en los laboratorios biopatológicos, muestras patológicas, actividades de Sanidad Vegetal, miniatura de la Oficina de Industria Animal, etc., etc.

Las exhibiciones de la Secretaría de Agricultura serán permanentes mientras dure la Feria, y reapertura, si la hubiere, con excepción de la Exposición Ganadera, que por su índole durará siete días o sea desde la semana de la apertura, Noviembre 16 al 23.

Esta exposición ganadera, que se instalará en las cuadras, comprenderá. (a) Un concurso de vacas en producción; (b), Exposición de ganado vacuno, lechero, de carne y doble propósito; (c) Exposición de ganado de cerda; (d), Exposición de ganado lanar y cabrío; (e), Exposición de ganado caballar y se distribuirán atractivos premios y trofeos a los ganaderos por la Secretaría de Agricultura. Así como también diplomas alegóricos para los triunfadores. Para amenizar más esta exhibición, dos días antes de la clausura, se celebrará un concurso hípico, entre Oficiales del Ejército Nacional y aficionados a la equitación, con premios para los triunfadores. Un mayor atractivo la Feria y concurso, con conferencia de divulgación agropecuaria, dirigida por la Secretaría de Agricultura con su personal técnico, en los altos de la glorieta frente a la oficina del Parque de Diversiones, y exhibición de las películas que posee el Departamento, de esta materia, así como vistas fijas, pasquines, etc., etcétera.

De reabrirse la Feria en Enero de 1936, se celebrará una exposición avícola en los pasillos de la escuadra y bajo la dirección de la Asociación de Avicultura.

A propuestas del comité y con la aprobación del señor Secretario de Agricultura, fué designado Director organizador del Concurso y certámenes, el Inspector General de Enseñanza, señor Angel C. Estapé, que por su competencia y grandes conocimientos, es una garantía para el éxito del concurso, y quien a su vez contará con la cooperación de distintos comités que lo integran altas autoridades, Jefe de Departamento, y Personal Técnico competente así como entusiasta propagandista.

Igualmente la Comisión organizadora con el concurso de la Secretaría de Agricultura, no escatimará medio ni forma para que el adorno artístico de lo pabellones quede a la altura de las mejores exposiciones de otros países. Tendrá también a su cargo el reglamento de la exposición, así como la lista de los premios, diseños de diplomas, etc., etc., eligendo los jurados competentes para discernir los premios.

Lea AVANCE todas las tardes. Dirigido por José I. Rivero.

Vuelve a New York un ginecólogo muy conocido en E. U.

Después de unas breves vacaciones en nuestras playas, y de ser huésped del doctor José E. López Silvero, se aleja de nosotros el distinguido galeno venezolano, doctor Rafael Ernesto López, radicado en la ciudad de New York, donde actúa como Director y propietario del Westchester Medical Center.

Es el doctor López notable ginecólogo, miembro distinguido de la Asociación Médica Panamericana, cuya vida ha sido dedicada por entero al estudio profesional y al desarrollo de la hermandad médica continental.

Alejado desde hace muchos años de su tierra natal, por antagonismos políticos con la situación que rige los destinos de Venezuela, el doctor Rafael Ernesto López se radicó en New York y allí logró por sus dotes triunfar plenamente en el difícil campo de sus dedicaciones profesionales.

Durante su breve estancia en Cuba, el doctor López ha gozano en plena temporada de vacaciones de las delicias de nuestro clima y de la hospitalidad criolla. Lleva, pues, los mejores recuerdos de nuestras bellezas naturales y excelente impresión de la nobleza del cubano. Visitó el doctor López en expediciones cinegéticas y piscitorias el litoral Norte y los rincones típicos de Cuba, entre ellos la vieja Trinidad, donde apreció los rasgos románticos de las antiguas ciudades coloniales.

Se aleja muy complacido el doctor López a quien solicitaciones urgentes l'aman de nuevo en la ciudad de New York. «Me voy encantado»—dice.

M.E.C.D. 2016

DE LA VIDA REAL CONTEMPORANEA

Aparte de 75 centavos, que al parecer era todo lo que tenía en el mundo, se encontró en sus bolsillos una tarjeta que decía: «Al Honorable Cónsul de España en Detroit, Michigan. Tengo el hooor de presentarle a Su Alteza Imperial el Príncipe Kerim. Apreciaré altamente toda cortesía que Ud. quiera otorgarle. (Firmado) Sha Mir Effendi».

Poco después se sabía que Sha Mir Effendi había sido 26 años cónsul de Turquía en los Estados Unidos, hasta 1923, y que el joven que se había suicidado en esa modestísima habitación del Hotel Cadillac, en Broadway, era efectivamente, el Príncipe Abdul Kerim, de 29 años de edad, hijo del que fué Príncipe Heredero, Selim, Effendi de Turquía y nieto de Abdul Hamid, «El Maldito» que desafió a las potencias de Europa y mantuvo su dominio ultrasiático y mahometano a ambos lados del Bósforo contra todas las guerras y revoluciones que fueron desintegrando el Imperio Otomano hasta que los jóvenes turcos dieron cuenta de él. Ataturk (Kemal Pacha) ha transformado en 12 años esa nación turca, que parecía irredutiblemente oriental, en una avanzada occidental en el Asia.

Había venido a los Estados Unidos en septiembre de 1934 después de desempeñar una misión de su padre en China, según el ex-cónsul a quien el Príncipe visitaba diariamente y a quien dejó el día del suicidio dos retratos suyos con esta dedicatoria:

«EL MALDITO» HASTA LA SEGUNDA GENERACION

Despreciado de Park Avenue, y hasta por su modesta patrona, se suicidó el Príncipe Kerim, Nieto del que fué jefe espiritual de 200 millones y monarca absoluto de un Imperio, su cadáver quedó en la Morge porque no hubo quien pagara los funerales

(De nuestro Corresponsal)

«Al Honorable Shah Emir, mi mejor amigo». Shah Emir tenía por él afecto y respeto. Admiraba su profunda devoción mahometana.

Llegó al Hotel al mediodía. A las 5 de la tarde se sentó en la cama sobre sus piernas cruzadas en la actitud musulmana de rezar y puso fin a sus días metiéndose una bala en la cabeza, que cayó hacia adelante, inclinándose, por última vez en reverencia hacia el Este, como es práctica en los hijos de Mahoma. En su habitación se encontraron una maleta ordinaria, unas cuantas camisas y corbatas, un tirabuzón y una botella, dos tercios vacía, de gin, que seguramente bebió para tomar valor en el trance final.

La historia de su triste odisea en los Estados Unidos quedó escrita por el mismo Príncipe en una carta de tres páginas dirigida al jefe de la Policía de Nueva York. Su padre que ahora vive en Beyruth, Siria, lo envió a China para examinar las posibilidades de levantar un ejército de mercenarios chinos. Parece que son muchos los que se van desocupando con la dominación japonesa en todo el Norte y la de Nanking y Cantón y más al sur. Pensaban armar un ejército chino a fin de arrebatar a Ataturk la tranquila posesión de Turquía. Se necesitaba dinero y Estados Unidos goza todavía del prestigio de tenerlo. De seguro que por allá por los círculos imperiales de Siria no se sabe mucho de la depresión y del New Deal. Lo cierto es que el Príncipe Kerim vino a poner su nombre, su título y su juventud a los pies de una millonaria que quisiera dar el dinero para la fantástica empresa. Todos fueron fracasos. Las mujeres que tenían dinero, dice en su carta, no parecían impresionarse grandemente de él ni de sus títulos. Por último se enamoró de una Mrs. Kadar, casada y con dos hijos y pobre dueña de una casa de pensión donde el Príncipe vivió un tiempo. Fué una pasión fulminante y el Príncipe no tenía a mano esos Carneras de ébano que supieron enseñar la seductora disciplina del Harem a las 500 mujeres de su ilustre abuelo. También la modesta Mme. Kadar prefirió a su marido actual, mozo de un Hotel, y el Príncipe vió trocarse en odio su inflamado amor.

Meditó su venganza durante un mes, desde la última vez que vió a la ingrata. Finalmente decidió que lo mejor sería que cayera sobre ella el baldón de su sangre imperial. Por eso se suicidó; dice en la carta a la policía: «Espero que pongan su retrato (el de Mrs. Kadar) en la primera página de todos los diarios del mundo».

Ni este deseo póstumo del malogrado Príncipe se ha cumplido. La señora Kadar ha resultado, hasta ahora, más esquiva de la publicidad y hábil para burlarla que Montagu Norman, el resbaladizo «dictador» del Banco de Inglaterra.

El Príncipe Kerim había vivido con su familia en Beyruth desde 1923 y era un buen muchacho devoto y apasionado de sus tradiciones según Shah Mir Effendi, el único de los 200.000.000 de musulmanes sobre los cuales reinó espiritualmente un tiempo el Sultán Abdul Hamid que pudo rendir su homenaje al difunto. Llegó a la habitación del Hotel Cadillac con un pequeñito ramo de flores en la mano. Cuando se le dijo que el cadáver había sido llevado a la Morgue, allá se encaminó y depositó su flores a los pies del cadáver del Príncipe. No pudo reclamarlo porque no tenía el dinero necesario para costear los funerales. Así terminó, en el depósito mortuorio de los desamparados, el Príncipe Kerim, el nieto de Abdul Hamid que murió en el destierro en 1918; después de haber sido depuesto en 1909 por el Parlamento de los Jóvenes Turcos que lo acusó de haber despilfarrado los dineros de la nación, violado las leyes, masacrado a su pueblo y quemado los libros de Sheriat...

Razones y Proporciones

Por Manuel J. Piedra

ABOGAMOS POR EL EXITO DE LA UNION SOCIAL Y ECONOMICA DE CUBA PERO INSISTIMOS EN QUE SE HAGA PROPANGA DE CONSUMO EN LOS PAISES POCO CONSUMIDORES

Son muchos los artículos y hasta conferencias que, sin ser azucarero, he escrito para probar que al Azúcar conviene hacerle propaganda de consumo, no en los Estados Unidos, donde conocen mejor que nosotros sus propiedades alimenticias y es uno de los Países que más consume per-cápita, sino en aquellos otros que con una super-población, no llegan a consumir 17 libras por habitante al año.

Algunos argumentan que ésto es muy difícil porque el azúcar tiene barreras arancelarias infranqueables en esos Países, sin analizar la cantidad de mercancías que, de esos pueblos poco consumidores, nosotros y con nosotros los demás países productores de «dulce» estamos importando. Productos éstos que dan vida a su comercio exterior mientras ahogan el nuestro y, llevándolos a «cuentas claras» pudiéramos llegar con ellos al «toma y daca»

Otros aducen que sería imposible que los chinos —por ejemplo— consumieran más azúcar, lo que únicamente es admisible por que no conocen las cualidades del producto, ni ha habido quien se proponga hacerlas conocer y según ahora se unen los países para no abarrotar el Mercado y sostener precios, evitando que la producción exceda a la demanda, debieran convenir en hacer propaganda de consumo a fin de que, cada año, pudieran ir aumentando sus producciones, pues, con el restriccionismo, sin auxilio de sistemas que estimulen el gasto, solo conseguiremos que gradualmente el mencionado consumo mundial sea cada vez menor. Así encontramos que en 1931 se consumió en total más azúcar que la producida en 1934, cuya diferencia excedió de 1.000.000 de toneladas y si cada tres o cuatro años la producción merma más de un 5 por ciento, pronto sobrarán la mitad de las toneladas que Cuba produce hoy.

Por otra parte se aduce que, para poder sostener los actuales precios, es preciso hacer menores producciones y no obstante hemos visto, que al amparo de nuestras restricciones, muchos países producen más que antes logrando vender sus excesos.

Precisamente estoy terminando un nuevo trabajo gráfico-estadístico para demostrar estos asertos, con sobrados razonamientos, cuyo estudio, como todos los anteriores, nada cuesta a los Azucareros, ni al Estado y, habida cuenta, no ya de la poca importancia que le dan, sino de la ira que provocan estos trabajos míos, porque llevan como única finalidad, hacer luz para beneficio colectivo de mi Patria, cuya perseverancia me premian con los valladares que se ponen a mi paso, me limitaré a obsequiar con éste nuevo cuadro analítico, a algunos buenos amigos del Norte que siempre me otorgan inmerecidas deferencias, sin haberme visto, y a los pocos compatriotas que aún me estiman.

Mas atendiendo a la finalidad de este artículo, vamos a insertar algunos datos, globalmente por continentes, en cuanto al consumo, que puedan dar idea de nuestro fundamento:

Continentes	Habitantes
Europa	527.690.000
Asia	831.140.000
Africa	63.850.000
América	222.430.000
Oceanía	87.940 000
Totales	1.733.050.000

Consumo en libras.

Totales	Por-Cápita
21.152.124.000	40.08
12.601.575.000	15.16
1.737.540.000	27.21
19.703.880.000	88.58
2.562.210.000	29.13
57.757.329.000	Promedio 33.32

El total de libras que se consumen, equivale a 26.193.000 toneladas métricas. (2.205 Lbrs.)

Si Asia, Africa y Oceanía consumieran solamente el promedio de 33.32 libras per-cápita, la demanda aumentaría en más de un 30 por ciento, cuya proporción, para países como el nuestro, sujetos a un solo producto en sus exportaciones, resulta un lenitivo muy apreciable.

Además de ésto hay países productores que apenas consumen Azúcar y, por su propio beneficio, debieran estimular el consumo dentro de sus fronteras, para reducir los excesos, con los cuales tiene que salir al mercado exterior a competir con los que producen más y en mejores proporciones que ellos y pudieran ser sus compradores en otros artículos.

No hace mucho, hasta en el sobre que contenía la interesante revista «Brasil Azucarero» cuando llegó a mis manos, exhortaba al Pueblo a consumir más Azúcar, haciendo comparaciones con el consumo que, de tal producto hace Dinamarca, sin ser éste un artículo esencial de su producción Nacional.

Sinceramente creo que si el Congreso que en breve se celebrará en Bruselas, toma en consideración una intensa propaganda de consumo, antes de tres años podremos palpar sus bienhechores efectos.

Manuel PIEDRA

Palomas mensajeras al servicio de la prensa

NUEVA YORK, (N. Y.)— Frecuentemente se ha utilizado a las palomas mensajeras en la trasmisión de órdenes militares en tiempos de guerra; pero ahora se están haciendo en esta ciudad los preparativos del caso para emplearlas en el transporte de fotografías destinadas a los periódicos, habiéndose ya establecido al efecto un palomar con 75 de esos mensajeros alados.

Buen número de meses hace ya que se les viene adiestrando, y en reciente viaje que hizo a este puerto el nuevo trasatlántico «Normandie» se hizo la primera prueba con algunas de esas palomas, que desde la entrada del puerto volaron al edificio del diario neoyorquino a que pertenecen, conduciendo las primeras fotografías sacadas a bordo del paquete francés. En experimentos sucesivos se ha visto que en tratándose de distancias de 64 a 80 kilómetros, las palomas resultan ser el medio de transporte más rápido de cuantos se conocen hasta ahora.

Se ha ideado un tubo especial de aluminio, de 76 milímetros de largo por 1 centímetro de diámetro, y el cual se le coloca al ave en el lomo, sujetándolo al cuello y la cola por medio de sendas presillas elásticas. El tubo, con una negativa de tamaño mediano, pesa menos de 16 gramos. Las palomas abarcan con la mirada un radio de 240 kilómetros y pueden efectuar vuelos sostenidos de 643 kilómetros a una velocidad de 27 a 80 kilometros por hora.

EL RESCATE DE LOS TESOROS DEL VAPOR 'LUSITANIA'

Hace veinte años el mar se tragó a uno de los buques más hermosos que han cruzado sus aguas. La expedición del «Orphin», la más audaz de todas las aventuras marítimas. Allister, ilustre novelista inglés, relata cómo se intenta descifrar el arcano de la pérdida del «Lusitania».

NUESTRO brillante colega «Avance» comnezará a publicar, en su edición del sábado, el más emocionante de los relatos periodísticos que se conocen. El del rescate de los tesoros del «Lusitania», el hermoso palacio flotante, hundido cuando la Gran Guerra. Gilbert Mac Allister, famoso novelista inglés, referirá a los lectores del popularísimo diario—que ha obtenido la exclusiva de esta información—cómo ocurrió aquella pavorosa tragedia y cómo un puñado de audaces aventureros lucha denodadamente para recuperar la fortuna que en esa ocasión se tragó el océano en un bostezo voraz.

El «Orphin» es el barco que intenta descubrir los misterios de aquel siniestro que aún empavorece la mente al recordarlo, y también rescatar los tesoros hundidos. Es ésta una hazaña que escalofría en el relato de Mac Allister. La muerte es el guardián celoso de las profundidades marítimas. En lucha con ella los tripulantes del «Orphin» escriben una nueva epopeya de valor y terror.

Busque en nuestro colega «Avance», a partir del sábado, este relato conmovedor, conceptuado como una página maravillosa de verismo. Leyéndolo temblará Vd. como los náufragos del «Lusitania» en la tarde inolvidable de la terrible catástrofe.

Eliminación de las Revistas Francesas de modas de verano.

Nuestro Departamento de Revistas, elimina ahora, a precios rebajadísimos, todo su surtido de revistas francesas de verano: GRANDE REVUE, REVUE PARISSIENNE, VOTRE GOUT y otras de gran fama por su exquisita y amplia información.

Valían desde 1.00 hasta 1.50

AHORA: Desde 40c. hasta 70c.

PLANTA BAJA.

El Encanto

Eliminación Total

de nuestros surtidos de

TRAJES DE BAÑO.

¡He aquí la oferta que esperaban centenares de mujeres: EL ENCANTO elimina a precios enormemente rebajados todos sus surtidos de trajes de baño! La temporada de playa continúa todavía por largo tiempo, y usted puede, por consiguiente, sacar un magnífico partido de esta interesantísima oportunidad. Pero para nosotros, necesariamente, termina ahora la temporada. De ahí estas excepcionales rebajas de precio

1 Trajes de baño de exquisita lana en elegantes modelos. Rebajados de 7.75 a **6.25**

2 Trajes de excelente lana inarrugable, en elegantes modelos, rebajados de 4.00 a **2.00**

3 Trajes de magnífica lana en diversidad de modelos elegantísimos, rebajados de 5.25 a **3.95**

4 Trajes de finísima lana en exquisitos dibujos de gran boga, rebajados de 6.25 a **4.95**

Otros de lana de insuperable calidad en exquisitos estilos. Rebajados de 9.00, 10.00 y 12.00 a **7.50**

Trajes de baño, de goma a **1.25 y 1.50**

Iguales oportunidades en gorros de goma, zapatillas, bolsas y pijamas.

SEGUNDO PISO.

El Encanto

El Departamento Postal servirá a usted cualquiera de los artículos anunciados.

DE DIA EN DIA

LA reciente disposición policíaca referente a que las bicicletas y carretillas de mano tengan que circular en la misma dirección que los demás vehículos, es una nueva evidencia de que al frente del Departamento del Tránsito se halla actualmente un jefe que conoce los problemas de esa índole.

Los conductores de automóviles, tranvías y restantes carrozas «de alto bordo», han de estar sumamente satisfechos con la medida dictada por el Capitán Azcuy, que indudablemente suprime uno de los riesgos de la calle.

Quedan, por cierto, algunos otros que pudieran aminorarse con medidas no menos sencillas y que resultarían una bendición especialmente para los peatones, que son los que llevan la peor parte en los accidentes de la circulación, como pueden demostrarlo las estadísticas.

Por ejemplo, en los cruces de calles de subida y bajada (que los hay triples, como ocurre en Carlos III e Infanta) sería bueno que se tuviera en cuenta que no todo el mundo anda por las calles sobre cuatro ruedas; porque es el caso que el que quiere atravesarlas a pie, observa, con sobresalto, que el semáforo de la Policía jamás se enciende para proteger su paso, pues cuando no le lanza encima vehículos de una procedencia, se los manda de otra, que viene a ser lo mismo a la hora de arrollarlo a uno.

¿Qué se le ocurre al Capitán Azcuy en defensa de los viandantes, que también son hijos de Dios? Yo creo que cada cierto número de minutos debiera paralizarse totalmente el tránsito en esos lugares, con el fin de que al menos los ancianos, niños e inválidos pudieran aprovecharse del armisticio.

Otro problema que confronta el público, con grave riesgo de la seguridad personal de cada quisque, es el de la inveterada manía de los chauffeurs de ómnibus de llevar sus carros por la margen izquierda de la calle, obligando a los que quieren tomarlos a atravesar la vía llena o no si siempre de vehículos en marcha, pues, naturalmente, las calles por donde pasan ómnibus suelen ser calles de mucho tránsito.

Donde la calle es ancha y de una sola dirección, el riesgo que se corre es de los mayores. Pero posiblemente se evitaría marcando al centro el pavimento con pintura o con grandes tachuelas que también se emplean, para obligar así a los ómnibus a marchar por la derecha, dejando libre la izquierda para camiones o vehículos ligeros que quieran adelantarse.

Ya otras veces hice esta sugestión. Pero ahora la repito con la casi seguridad de que el Jefe del Tránsito la tomará en cuenta.

Por lo cual le anticipo las gracias al Capitán Azcuy, en nombre de las presuntas viudas y probables huérfanos de los que en Monserrate, Virtudes, Egido, Neptuno y otras calles transitadas tenemos que andar tomando guaguas haciéndole la competencia a Tom Mix en sus buenos tiempos de enlazador de búfalos.

Tartarín de TARASCON.

BURLA BURLANDO

LOS ESPAÑOLES SE VAN

HACE unos treinta y cuatro años, día más día menos, publiqué en este mismo DIARIO DE LA MARINA un artículo titulado **Mi Maleta** en contestación a una copla callejera entonces muy en boga, y que decía:

«Chupa la uva
deja la caña,
coje la maleta,
vete **pa Paña**».

La cantata no carecía de lógica en aquel tiempo. Acababa de terminarse la guerra... Mas aún así nos manifestaba el pueblo de Cuba su generosidad y buena índole. Cierto que nos quitaba la caña, pero nos permitía chupar la uva. No era para deplorar mucho el cambio. De todos modos era una formal invitación a los españoles a largarse de Cuba. Yo me disponía a cumplir la orden, pero antes quise informar al pueblo soberano de las cosas que me había de llevar en la maleta y que eran de mi propiedad indiscutible. Hice, pues, una lista de aquellas cosas y la publiqué.

Yo no sé si los cantores de la copla recapacitaron al enterarse de lo que me había de llevar, o si fué debido a las palabras que entonces pronunció a favor de los españoles aquel gran soldado y gran político que se llamó Máximo Gómez, el caso fué que cesó la cantata, y los españoles hemos podido continuar viviendo tranquilos en esta hermosa tierra cubana.

Pero, ¿quién nos había de decir que al cabo de un tercio de siglo se había de reproducir aquel artículo como trabajo de «candente actualidad»? Es lo que vamos hacer ahora, mas no todo, sino algunos de sus párrafos más substanciales, y no como ilustración al pueblo cubano, al que consideramos incapaz de rencores duraderos, sino como un «recordatorio» a los ilustres autores de la famosa Ley de extranjería, hoy vigente.

«Me llevaré en la **Maleta** —decía en aquel artículo— los géneros que constituyen el comercio en general de la Isla de Cuba los cuales me pertenecen en su totalidad... (Haremos salvedad de qué eso era entonces. Ahora poseen gran parte de esos géneros los turcos, los polacos, y los rusos).

Me llevaré todas las casas, almacenes ingenios y fábricas y vegas que aún tengo diseminados por el territorio cubano. Esto de llevar tierras y casas parecerá cosa de risa; pero no lo es, porque arrancarlas o venderlas a otro extranjero viene a ser lo mismo para el suelo patrio cubano.

Otras cosas no «cotizables» en el mercado me llevaré, mas no por no tener valor comercial dejan de tener un valor inmenso. Entre ellas las cenizas o los huesos de todos los españoles que duermen el sueño eterno en los cementerios de Cuba... Tal como están las cosas «ni aún en la paz de los sepulcros creo».

Conmigo se irán las leyes, los usos y las costumbres españolas, y las cosas de la Iglesia me las llevaré en su totalidad. Quiero que vayan conmigo Santiago Apóstol, la Purísima, la Virgen de Monserrat, la de Covadonga, la del Pilar, la de Begoña... todos los símbolos cristianos de abolengo español.

Me llevaré la literatura dramática porque ya no podrán medrar, ni siquiera vivir en Cuba los artistas españoles. No dejaré tampoco la poesía lírica por lo que tiene de espíritu y sentimiento castellano... Sólo dejaré a fuer de bien criado, algunos libros de Campoamor y de Becquer para solaz de las señoras.

Me llevaré el idioma español... No se notará en este país su falta porque ya se advierte el germen de un idioma nuevo. Vete **pa Paña**. Ahí una muestra.

Recojeré los apellidos españoles, pues si alguno se me queda pronto será sustituído por otros de origen hebreo, anglosajón, turco o polaco.

Me llevaré las Sociedades Regionales españolas. Es verdad que sus palacios y sus sanatorios aquí se quedarán; pero su espíritu de caridad y de fraternidad y de grandeza se irá conmigo.

En suma, me acompañarán unas ochenta o cien mil familias de españoles que, por razón natural seguirán a sus jefes para vivir a su amparo.

He copiado lo que hasta hoy llevo escrito en mi libro de memorias, pero algo más añadiré hasta el día de mi partida... Todo, todo cuanto es mío y que aún flota en los espíritus y en el ambiente me seguirá empujado por las nuevas ideas y los aires nuevos... Bueno, que dejaré la sociedad cubana totalmente limpia de todas sus **impurezas** ibéricas...

¡Veremos lo que queda».

M. ALVAREZ MARRON.

VIDA MUNDIAL

(Por TIBURCIO CASTAÑEDA)

La estrategia de la Liga de las Naciones de Ginebra, ayuda a la paz entre Italia y Etiopía; pero el día cuatro del próximo mes de septiembre termina el arbitraje o mediación

EL Jefe del Gobierno de Italia, Benito Mussolini, ha enviado el primer buque hospital al Africa Oriental, lo cual es un inminente signo de guerra; y el Emperador Haile Selassie, ha firmado la convención de la Cruz Roja, para protección de los heridos.

Es evidente que hay un colmo de preparación para la guerra, tanto en Italia como en Etiopía, y solo quedan tres semanas, para el arbitraje o la mediación, pues el Consejo de la Liga de las Naciones, se ocupa, sin duda de ello.

¿Qué preparaciones hace la Liga de las Naciones, para esa grave fecha?

José Avenol, actual Secretario de la Liga de las Naciones, de modo general, es la persona que la Liga de Ginebra ha colocado en ese puesto, para evitar una flagrante violación del Pacto de la Liga.

Monsieur Joseph A. Avenol, Secretario General de la Liga de las Naciones, es el hombre a quien exige la Liga más responsabilidad pero menores facultades o poder.

En el conflicto de Manchuria entre la China y el Japón, parece que la convención de que la Liga de las Naciones no puede hacer nada, sino ayudada por las Grandes Naciones.

Monsieur Avenol preparado para este conflicto, entre Italia y Etiopía, ha debido pensar sólo en impedir la guerra y para ello impedir a la Liga de las Naciones, que tenga que sufrir contratiempos como, por ejemplo, el ataque de un agresor.

De esta manera se explica que se ha tratado de ganar tiempo, a la par que se inducía a Italia a no llegar a la guerra, y a aceptar los procedimientos aleatorios de la misma Liga de las Naciones de Ginebra.

La última preparación en este sentido llegó en la última semana cuando Monsieur Avenol anunció que la sesión del Consejo ordinario, en vez de comenzar el 6 de septiembre, se abriría el 4 de ese mismo mes, siendo así que el Consejo había señalado el día 3 para la reunión de la cuestión Italo-Etiopía.

Este cambio que reduce el conflicto etiópico a un sólo punto en vez de los veinte y cuatro a que lo reduce permite al Consejo de la Liga, diferir el asunto hasta octubre.

Italia amenazó con negarse a asistir al Consejo especial del 4 de septiembre sobre Etiopía, pero podría difícilmente negarse a asistir a la Sesión de ese día, siendo un día ordinario para discutir cosas entremezcladas, como mandatos, la situación económica y otros asuntos de rutina.

La presencia del Delegado de Italia en Ginebra, en la Liga de las Naciones, facilitaría las negociaciones y se podría hacer uso de la presión moral de la Asamblea, si es que esta tuviese necesidad de valerse no oficial, sino oficiosamente.

Por este medio no se llegaría a obligar a Italia a enviar una Delegación a la Liga de Ginebra, como temió si se hubiese llegado a un Consejo especial, si se hubiese reunido en Etiopía.

Por otra parte, si los miembros de la Liga de las Naciones, al reunirse en septiembre en Ginebra, todos los recursos de las partes son presentados, porque el Consejo estará dispuesto y preparado a oir los diferentes razonamientos de los interesados.

M.E.C.D. 2016

9A SECCION 2

TELEFONOS: Dirección A-3277 / Jefe de Redacción A-3205 / Sección de Sports M-7912

DIARIO DE LA MARINA

TELEFONOS: Quejas M-7911 / A. Clasificados A-3333

9A SECCION 2

AÑO CIII — EL PERIODICO MAS ANTIGUO DE CUBA. — LA HABANA, JUEVES, 22 DE AGOSTO DE 1935 — ACOGIDO A LA FRANQUICIA POSTAL. — PAGINA TRECE

HEMEROTECA MUNICIPAL ENTRADA 9 SEP. 1935 MADRID

CUESTE LO QUE CUESTE, ESPAÑA ESTA DECIDIDA A MANTENERSE NEUTRAL

LA ACTUALIDAD

¿MOVILIZACION MILITAR?

Por LEON ICHASO

Lo de la movilización del Ejército español, relacionada con el vuelo de misteriosos aviones extranjeros (¿italianos?) sobre la región meridional de España, nos suena a rumor «sensacional» del cable. El que esté movilizando de veras sus fuerzas bélicas y el que está preparándose contra Etiopía con aparato semejante al de aquel Jerjes que para apoderarse de Grecia en las famosas Guerras Médicas reunió un formidable ejército de más de medio millón de hombres, es Mussolini. Pero no creemos que llegue a tanto su belicosidad, que quiera meterse con España, con la cual mantiene cordiales relaciones de amistad, antes de comenzar su contienda efectiva con Etiopía.

Esas movilizaciones de tropas españolas vienen efectuándose desde que, entrado en el ministerio de la Guerra el jefe de las derechas republicanas, Gil Robles, emprendió un programa de reorganización y de «entrenamiento» del Ejército. Más temible sería, por ahora en España la guerra interior, con la que todavía siguen amenazando las izquierdas, que la de una provocación de Mussolini.

Eso no impide que España, ante los barruntos de una conflagración general, cuyo inicio pudiera ser actualmente el conflicto entre Italia y Etiopía, se cruce de brazos. Realizará todos los esfuerzos posibles para mantener aquella prudente neutralidad que tanto le valió en la Guerra Europea. No gusta ya, como en otros tiempos, de aventuras bélicas. Pero sabe muy bien que aun para mantener esta neutralidad y para resguardar su independencia, de acción, necesita respaldarse preventivamente. La actual Constitución española tiene un marcado espíritu pacifista. Pero para conservar y hacer prevalecer este pacifismo necesita adiestrar y robustecer el Ejército y acrecentar sus fuerzas, ya marinas, ya aviatorias.

Conoce España que en caso de guerra europea internacional cualquiera de las potencias pondría sus miradas en el Mediterráneo, donde se encuentra la posición estratégica de las Baleares. Todavía la codiciaría con ahinco más especial y más vivo Italia que tan de lleno entra en dicho mar y que desde Sicilia, base antigua de las Guerras Púnicas, la acerca tanto a Africa. Por eso, desde la muy oportuna interpelación del Conde de Romanones en el Parlamento sobre la situación de España en el peligro de una nueva guerra internacional preocupa tanto al Gobierno la defensa de las Baleares. Por eso existe un proyecto de fortificación de dicho archipiélago con un crédito de cuatrocientos millones de pesetas. Según este proyecto, la base de la citada defensa no había de asentarse en Mahón, cuya deficiencia ha ido descubriendo la experiencia, sino en Pollensa. En ese vasto y meditado plan se señalan detalladamente las flotas navales que habían de guarnecer a las Baleares, las minas y el artillado que la habrán de proteger y hasta las estaciones de radio que las habrán de comunicar entre sí y con todos los centros militares de España. Presta el referido proyecto especialísima y esmerada atención al factor aviatorio. Se ha dicho y repetido ya que en lo sucesivo las guerras se harán por el aire. De este modo se expresa la parte importantísima y esencial que a la aviación le ha de tocar en cualquier conflagración. Poco valdrán las armadas navales poderosas, poco las defensas y guarniciones terrestres si el ataque de las flotas aviatorias del enemigo no se contrarresta con otras. Bien lo sabe Mussolini que, como si hubiese previsto su choque con Etiopía, ha construído esas bandadas de escuadrillas aviatorias que necesitan para su manejo un ejército de cuarenta mil hombres.

Aún le queda mucho que hacer a España para ponerse en situación de defensa en caso de una nueva sacudida internacional. Perdió hasta ahora harto tiempo y hartas palabras en estériles discusiones y deliberaciones. Su escuadra dista aún bastante de ser la que exige una Península abierta al Océano Atlántico y al Mediterráneo. Su ejército, insuperable en el valor, se mediría muy desventajosamente con los de las grandes potencias. Su aviación militar está casi en sus comienzos. Pero es ya objetiva y práctica su decisión de contar a lo menos con las fuerzas armadas necesarias para no estar a merced de cualquier enemigo poderoso en los conflictos bélicos que se están vislumbrando.

DETENCION DE CINCO INDIVIDUOS SOSPECHOSOS

BARCELONA, agosto 21. (SE.)—Han sido detenidos cinco individuos que acompañaban frecuentemente al súbdito alemán Max Barth, que fué detenido. Los detenidos actuaban de elementos de enlace entre Max Barth y los elementos comunistas de esta ciudad.

El súbdito alemán mencionado será expulsado.

ALCALA NO CREE FACTIBLE LA REORGANIZACION MINISTERIAL

Lo primero en la actualidad es la reforma electoral

Veinte aeroplanos y un auto-giro tomaron parte en una gran fiesta en Cádiz

MADRID, agosto 21. (WP).—El Presidente de la República, Niceto Alcalá Zamora, ha manifestado en Salamanca, cuando pasó por allí en tránsito hacia los baños de Montemayor, que la tarea principal del Gobierno en estos momentos es el celebrar las elecciones municipales estudio de la reforma electoral, para en el mes de noviembre. Después de esos comicios, se procederá a la reorganización del Gabinete, la cual se ejecutará cuando se aplique la ley de restricciones. La ampliación de la base parlamentaria, según agregó, se efectuará cuando llegue el momento de ir a la reforma de la Constitución.

LA FIESTA DE LA AVIACION EN CADIZ

CADIZ, agosto 21. (WP).—Ante 25,000 personas celebróse en la playa la fiesta de la aviación, tomando parte en ella hasta 20 aeroplanos. También participó un autogiro, el cual resultó averiado en un segundo despegue que intentó, por haber fallado la primera vez. El aviador sufrió lesiones y el aparato quedó averiado.

Ayuntamiento que dimite por causa de una procesión

Al tocar el timbre de su cuarto de baño, una Srta. de Oviedo, fué electrocutada

VALENCIA, agosto 21. (SE).—El alcalde y cuatro de los concejales del pueblo de Játiva dimitieron sus cargos porque el gobernador civil de la provincia concedió autorización para que se celebre la procesión religiosa de Nuestra Señora de las Nieves de Jácula.

ELECTROCUTADA EN EL BAÑO

OVIEDO, agosto 21. (SE).—La señorita Manolita Fernández, de 36 años, se estaba dando un baño; y al apretar el botón del timbre eléctrico para que viniera la doncella, pereció electrocutada.

VICTORIA KENT VICTIMA DE UN ACCIDENTE

MADRID, agosto 21. (SE).—Al chocar con otro vehículo el taxi en que viajaba, recibió algunas heridas de poca importancia, la ex-diputada a Cortes y ex-directora general de Prisiones, Victoria Kent.

LA AVENIDA LORETO-CHICOTE

MADRID, agosto 21. (SE).—El Paseo de Vallecas recibirá pronto el nombre de Calle de Loreto-Chicote, en honor de la celebérrima pareja de Loreto Prado y Enrique Chicote, excelentes actores cómicos e ídolos del pueblo madrileño, por acuerdo adoptado por el Ayuntamiento. Estos actores, desde hace muchísimo tiempo vienen encabezando su propia compañía con gran éxito.

ASIMILE LO QUE COMA

No basta comer sino asimilar lo que se come. Vemos frecuentemente personas delgadas que comen mucho más que las gruesas y esto depende que las primeras no asimilan lo que comen o asimilan muy poco, es decir que no nutren. Para asimilar lo que se come se requieren varias circunstancias que no vamos a explicar. Novocalciol a base de vitaminas-calcio-yodo-arsénico hace que los alimentos se asimilen, que nutran, aumenta el apetito reconstituye, dá fuerzas, estimula la nutrición. Novocalciol contiene aceite de hígado de bacalao en forma agradable que no repugna. Es lo mejor para el raquitismo, niños débiles y anémicos, personas agotadas, linfatismo, escrófulas, ganglios hinchados etc. En farmacias sino enviando $1.20 a Laboratorio Cuajaní Jordán, San Julio 49. S. Suárez, Habana.

El hermoso puerto pesquero del pueblecito gallego de Bouzas, en Vigo, fué visitado por los Ministros de Industria y Comercio

Mientras se celebraron las tradicionales fiestas populares, la nutrida flota pesquera que tiene su base en el puerto de Bouzas, Vigo, no se hizo a la mar, ocasión que aprovechó el fotógrafo para tomar esta hermosa vista de conjunto que pone bien a las claras la importancia que la industria pesquera tiene para la región gallega. Los ministros de Industria y Comercio hicieron una visita a Bouzas, «revistando» la escuadra.

«LA ESPAÑA DE HOY»

El Gobierno de las Derechas Católicas y las esperanzas de los Monárquicos Españoles

(Por MANUEL AZNAR)

Dejábamos en la última crónica, prendida del último párrafo, esta pregunta: «¿Ayuda la política de la Ceda, o sea de las derechas católicas que actualmente gobiernan, a los planes de una restauración monárquica?»

El problema que esa interrogación plantea es peliagudo y hay que andar con tiento en la respuesta.

Durante mucho tiempo una mayoría de monárquicos ha creído, de buena fe, que el mejor camino hacia la restauración del trono borbónico quedaba abierto con la incorporación de las derechas católicas al Poder republicano. El razonamiento que hacían era este: todas las derechas españolas fueron unidas y compactas a la lucha electoral del año 1933, y juntas triunfaron. En aquella ocasión, no se planteó ningún problema de régimen: ni los católicos de Acción Popular se presentaron como republicanos, ni los monárquicos de Renovación Española hicieron patente, a los fines electorales, su profesión de fe antirrepublicana. Unos y otros decidieron formar el frente único en contra del socialismo y de la política representada por el señor Azaña.

Pero aún siendo esto así, para nadie era un secreto que dentro de las masas derechistas predominaba el elemento monárquico. Y muchos millares de votantes, al emitir su voto en favor de las derechas coaligadas, abrigaban la secreta esperanza de que el triunfo en las urnas trajera, como consecuencia ineludible, la restauración de la Monarquía. Los propios diputados triunfantes que forman las minorías agraria y popular-agraria, o sea, aquellos que constituyen la mayoría parlamentaria actual y apoyan al Gobierno Lerroux-Gil Robles, no han ocultado en diferentes ocasiones su monarquismo, y con verdad se ha dicho que, si se hiciera una selección de republicanos y de monárquicos entre los parlamentarios acaudillados por Gil Robles, serían muchos los que confesarían ser partidarios de la Corona. «Ellos y nosotros —sostenían los monárquicos hace algunos meses— perseguimos el mismo fin: discrepamos exclusivamente en cuanto a la táctica y al método. Creen las derechas católicas que lo primero es apoderarse del Gobierno, y actuar desde dentro de la República. Nosotros estimamos que es preferible combatir al régimen desde fuera. A la larga, nos encontraremos en la última etapa del camino».

Contra este parecer, que recuerda la treta del caballo de Troya, reaccionaban algunos monárquicos, muy pocos, en verdad, y decían: «No nos dejemos engañar por tales apariencias: en realidad, una vez que las derechas católicas asuman el Poder, se encontrarán muy a gusto en sus posiciones y no tendrán ningún deseo de complicarse la existencia con problemas de régimen».

Han pasado varios mses, y la incógnita sigue cerrada a toda investigación.

Precisamente hace unos días, uno de los jefes del Partido Monárquico, creyó llegado el momento de estudiar esta delicada cuestión ante el propio Don Alfonso XIII. En los planos más elevados del monarquismo, parece que tienden a convencerse de que, como sostenían los incrédulos de que antes he hecho mención, las derechas católicas, lejos de subrayar su presunta fe monárquica, se van haciendo cada día más republicanas. Ya es hora —se ha dicho— de llegar a un deslinde de campos y a una delimitación de fronteras. ¿Son ellos republicanos? Pues, que lo sean con todas sus consecuencias. Sepamos todos a qué atenernos y digamos a España la verdad.

El jefe monárquico en cuestión habló con el ex-Rey de este asunto; y afirman que le sugirió la idea de publicar un documento en el que Don Alfonso condenase la actuación política de las derechas por considerarlas republicanas, y ordenase a sus leales el inmediato abandono del Partido de Acción Popular. Trabose diálogo sobre la insinuación: razonó el emisario de Renovación Española y razonó el ex-monarca. Este se resistía a toda condenación y se negó a tomar actitudes definitivas. Quedó, al fin, en que enviaría una carta a los jefes monárquicos, exponiéndoles su pensamiento.

Esa carta ha llegado a Madrid, y su lectura, según me cuentan, ha producido una honda decepción en los campamentos del monarquismo. Don Alfonso no condena las actividades políticas del señor Gil Robles; tampoco las alaba; pero entre líneas puede adivinarse que no ha perdido completamente la esperanza de que las iniciativas de Acción Popular en el Gobierno y Parlamento, sirvan, aunque indirectamente, a los fines de la restauración. Volvemos un poco a la teoría de que esto de ahora no es sino antesala y anticipo de lo **otro**; **lo otro** es la vuelta del Rey al Palacio de Oriente.

¿Tiene fundamento esa creencia, que aparece renovada, después de unos meses de silencio?

Coincidiendo con la llegada de la carta regia a Madrid, el señor Gil Robles ha publicado en la prensa las declaraciones más republicanas que sus labios hayan hecho jamás. Yo estoy convencido de que el jefe de Acción Popular no quiere, en serio, el retorno de la Monarquía: así como así, dentro del régimen monárquico no habría podido esperar triunfos y preponderancias como los que le ha deparado el régimen republicano. Junto a Gil Robles hay elementos que acentúan por momntos su republicanismo, y afirman rotundamente que no hay que pensar en veleidades alfonsinas. ¿Quién se engaña y quién acierta?

Diré de esto lo que hace poco escribí acerca de la inclinación dictatorial de Gil Robles. Si puede continuar gobernando o siendo factor principal dentro de la política sin necesidad de dictaduras ni de monarquías, lo preferirá: pero, ¿mantendrá esa línea de conducta cuando vea que arrecia el peligro izquierdista y que el señor Azaña se halla a las puertas del Poder?

Guardémonos de profecías, y piense cada uno lo que mejor le parezca. Hoy por hoy, si los monárquicos no tienen apoyo más firme que la ayuda de Acción Popular (más conocida por la Ceda, o Confederación Española de Derechas Autónomas), hemos de declarar que poca seguridad o esperanza les pueden venir por esos caminos. La táctica de Gil Robles ha sido hábil: jamás se ha comprometido con los monárquicos, pero nunca ha dicho lo suficiente para que éstos se desentiendan de él; su política ha mantenido un **ten con ten** bastante difuso para que nadie sepa a ciencia cierta qué se propone y a dónde va.

Este misterio no quedará descifrado hasta el instante en que ante el cuerpo electoral se plantee una nueva consulta para elegir el próximo Parlamento. Entonces podremos ver claro. Mientras tanto, hay que seguir el vuelo sin más orientación que la de la brújula, porque mares y montañas de nubes nos rodean por todas partes.

Madrid, 5 de Agosto de 1935

MUERTO POR ASOMAR LA CABEZA

PUEBLA DE TRIEVES, Orense, agosto 21. (SE).—De resultas de us golpe que recibió en la cabeza al asomarse por la ventanilla del automóvil en que viajaba, ha fallecido José Iglesias Vidal. Recibió el mortal golpe al chocar contra un poste del alumbrado eléctrico.

GRACIELA DE ZARA EN MADRID

MADRID, agosto 21. (SE).—Acaba de llegar a Madrid la eminente actriz mexicana Graciela de Zara, que en breve dará varios recitales de poesías.

Con motivo de la visita hecha a Vigo por los ministros de Comercio y Trabajo, el ilustre periodista y político gallego don Isidoro Millán publica en «Faro de Vigo» los siguientes comentarios:

«Es de notar la impresión que en todo personaje forastero producen nuestras rías, nuestra campiña, nuestras ciudades y sus monumentos cuando se le presentan delante de los ojos por primera vez: la que en un niño causa un juguete maravilloso con que ni siquiera había soñado.

—Hermoso.

—Admirable.

—Magnífico.

—Espléndido.

Todo novel visitante nuestro parece aquel estudiante madrileño sorprendido por la doble visión bruja de la dulce y gentil compostelana y los mirificos cristales en que convierte el sol las olas que van a morir suavemente en nuestras playas.

—¡Qué tierra bendita la de ustedes! Ya me habían hablado de su belleza; pero, francamente, no creía que fuese tanta.

Así hablan cuando solamente pueden captar la visión de Galicia de un modo fugaz y fragmentario. ¿Qué dirían si pudiesen abarcarla y gozarla en su excelsa plenitud, si los que se encantan en las riberas del Miño pudiesen recorrer las márgenes floridas del Lérez, el Ulla y el Umia, si los que se asombran ante la grandiosidad de las bahías de Vigo y Marín extendiesen sus miradas al soberbio hechizo de las hadas de Arosa y de las rías altas?

Y no es únicamente el cuadro de nuestra naturaleza sin par el que pone en los ojos de los forasteros inteligentes luces de extrañeza. Nuestra industria, nuestra actividad, las pujantes manifestaciones de nuestro espíritu emprendedor y amor al trabajo deslumbran a algunos más que el panorama que se divisa desde el Santa Tecla y que las filigranas pétreas de la catedral compostelana.

—¿Pero tienen ustedes fábricas de tanta impotrancia?

¿Cómo, y han podido ustedes montar y sostener aquí estos soberbios talleres?

¡Ah!, ¿y han podido ustedes poner en el mar esa flota pesquera tan formidable?

¡Hombre!, no sabía yo que tuviesen ustedes un vino de marca tan fino y agradable como éste!

Todo son admiraciones, y esto que el sorprendido visitante no ve más que alguna de nuestras fábricas, unos pocos de nuestros talleres y una parte de la flota pesquera gallega, que, si pudiésemos concentrarla toda en Castilla, cubriría el curso del Manzanares desde su nacimiento hasta su desembocadura.

Recientemente hemos tenido en nuestra provincia dos de estos «descubridores», ambos dignos de la mayos estima por sus prendas personales y por los elevados cargos que merecidamente ostentan.

Con placer no exento de orgullo hemos leído el juicio que a los ministros de Industria y Comercio y de Trabajo han merecido las manifestaciones de la vida gallega que han percibido en rápida visión cinematográfica y que generalmente han difundido tanto en los periódicos de nuestra tierra como en la gran prensa de Madrid.

Pero, ¿qué vendrá tras esos elogios muy de agradecer aun cuando no sea más que la repetición de las alabanzas que Galicia hizo florecer antaño tanto en los labios líricos castelarinos como en los fríos y calculadores de un Cambó? ¿Se traducirá en realidades la confesión espontánea de los señores Aizpún y Salmón sobre la grande importantancia de la riqueza pesquera de Galicia y del estrecho deber que tiene el Estado de concederle la necesaria protección?

Galicia se siente indudablemente halagada por esas lisonjas que vierten sobre ella los ilustres personajes que la visitan; pero, como la doncella largo tiempo requebrada, creo que comienza a sentirse empalagada y que preferiría algo más sólido y positivo que las flores. La parte que en justicia nos corresponde de la cantidad destinada a combatir el paro obrero, una orden ministerial haciendo efectiva una regular subvención a los armadores que construyesen barcos pesqueros nuevos y a los que limpiasen y modernizasen los antiguos: éstos sí que serían «piropos» que llegarían al corazón de Galicia haciéndolo latir de amorosa gratitud.

Dicho en pocas y concretas palabras: Galicia, nuestra tierra querida, se siente ya suficientemente admirada; ahora le gustaría comenzar a ser servida.»

La concentración de fuerzas navales y terrestres en el Mediterráneo y en las fronteras es una precaución

Sin perder de vista la delicada situación marroquí, se cree que España mantendrá la neutralidad armada, en el caso de que el pleito italo-abisinio llegue a declaración de guerra

MADRID, agosto 21. (AP).—En círculos extraoficiales se enuncia que en caso de un conflicto entre Italia y Etiopía, la República española, observará una política de neutralidad completa, aunque observando una atenta vigilancia en la zona española de Marruecos.

La concentración de fuerzas navales en el Mediterráneo y terrestres en las fronteras, se interpreta aquí como medidas de precaución simplemente.

Todos estos indicios son de que España, se apresta a conservar su neutralidad, cueste lo que cueste, aunque el Ministerio de la Guerra, insiste en declarar que se trata meramente de mover tropas debido a las maniobras que desde hace tiempo se habían proyectado.

El precipitado regreso del Ministro de Estado, Rocha, a esta Capital, cuando se consideraba que permanecería más tiempo en los baños de Caldas de Malabella, por lo menos durante dos semanas más, ha dado lugar a ciertas especulaciones, como también el envío de dos buques de guerra a las Islas Baleares, conjuntamente con un regimiento de artillería, para reforzar las defensas de las costas.

Se cree que España, está resuelta a llevar la política de la neutralidad armada, en el caso de que el litigio italo-abisinio entre en un período más difícil, que desemboque en la declaración de guerra.

Desde Barcelona se ha dispuesto la salida de un regimiento de artillería con rumbo a Ronda, Andalucía, y la del regimiento de infantería de guarnición en Málaga hacia Algeciras.

Un regimiento de infantería movilizado desde Cádiz, llegó a Tarifa. También se ordenó que de Málaga saliera hacia la Roque, un batallón de ametralladoras.

Las autoridades militares de Barcelona, dispusieron la requisa de un barco de vapor, para transportar tropas hacia Ibiza, pero no han querido decir a qué causas obedecen tales órdenes, alegando que son disposiciones secretas del Estado Mayor.

TROPAS EN TARIFA

TARIFA, España, agosto 21. (AP).—Esta población de pescadores, considerada como una de las más importantes estratégicamente del estrecho de Gibraltar, salió hoy un instante de su letargo, para contemplar la llegada de unidades de artillería, caballería, infantería y ametralladoras, de las plazas cercanas. Las autoridades requisaron todos los vehículos de motor disponibles para traer desde Cádiz, los contingentes necesarios.

Los vecinos insisten en que es cierta la noticia de que en esta zona se han visto aviones italianos, maniobrando sobre territorio español.

El ministro de la guerra desmiente que la movilización militar esté en relación con el problema de Abisinia

Dice que los pequeños movimientos de tropas ordenados no responden a otra cosa que a un plan militar reorganizador que distribuye algunas unidades y transforma o crea otras

MADRID, agosto 21. AP. El ministro de Gobernación ha dado una nota a los periódicos en que resta importancia a las noticias que se han estado cursando respecto de los recientes movimientos de tropas, declarando que «son medidas de carácter precautorio que el gobierno decidió adoptar hace tiempo».

La nota oficial, que ha sido motivada por las noticias alarmistas que se han cursado al extranjero, en relación con el conflicto italo-etiópico, dice lo siguiente: «Algunas circunstancias de la política internacional que perturban al mundo en estos momentos, han servido para que los hechos adquieran cierta importancia exagerada a la vista de determinados españoles. Esa preocupación ha llevado a algunos espíritus a interpretar errónea o maliciosamente ciertos hechos, para crear un estado de alarma injustificado y dañoso a los intereses públicos, contrario también al patriotismo que todos los españoles por igual sienten. Por tanto, el gobierno considera que es menester adoptar precauciones contra semejantes noticias, esperando que no sea menester requerir el auxilio de todos para dar cumplimiento a este deber patriótico de no exagerar las informaciones.

«Algunos han encontrado en esto el pretexto para una alarma, que quieren justificar en el hecho de que en la última sesión del gobierno no se tomara resolución alguna.

(Se refiere al proyecto de ley sobre la movilización militar).

«Es suficiente decir que el proyecto de ley sobre movilización militar tiene que verse ante las Cortes, las cuales deberán aprobarlo tras de discusión para que se promulgue. Por tanto, la opinión pública no tiene motivos para alarmarse.

«El gobierno no puede considerar que se trate de una maniobra contra nuestra economía nacional, porque no hay periódicos que se presenten a semejante linaje de propaganda.

«Todos los restantes acontecimientos por los cuales se quieren exagerar los movimientos militares, son o bien interpretaciones erróneas o bien invenciones o deducciones arbitrarias, ya que las medidas de precaución que el gobierno decidiera adoptar hace tiempo, se están tomando prcisamente para evitar las posibles alarmas de los pesimistas o la labor de los alarmistas.

«Nuestros asuntos internos son tales que no hay razón de ningún género para creer que sea perturbada la tranquilidad de los ciudadanos. En el campo internacional, sustentamos la esperanza de que se resuelva pacíficamente el problema internacional que tanto da que hablar, porque sabemos que el patriotismo de los estadistas interesados en el problema es lo suficiente a impedir que los pueblos corran los riesgos y horrores de la guerra mundial. Entre tanto, los que gobiernan a España continúan en su patriótico afán de la pacificación nacional, que es la base de la restauración económica nacional y el sostén más firme de la república».

SIGUE DESMINTIENDO GIL ROBLES LAS INFORMACIONES INFUNDIOSAS SOBRE MOVILIZACION

SAN SEBASTIAN, agosto 21. AP. El ministro de la Guerra, Gil Robles, desmintió los informes de que los movimientos militares que están realizando las tropas españolas, tengan relación alguna con los problemas internacionales y que se haya dispuesto una movilización al sur de la península.

Agregó: «Estos movimientos reducidos de tropas no se deben a ninguna medida de precaución ni al recelo de guerra. Solamente corresponden a la ejecución de planes militares de reorganización, que determina la distribución de algunas unidades, creándose otras nuevas, o transformándose las que ya existen. Las mejores pruebas de que nada anormal sucede es que intento permanecer aquí más tiempo».

No ha dado más explicación, porque considera que no existen razones para darla.

EL TUBO DIGESTIVO

En el organismo humano, el tubo digestivo es uno de los principales y de su funcionamiento depende, en muchos casos, la salud.

Por el tubo digestivo se están introduciendo con frecuencia distintos elementos o parásitos vivos que van a ser destruídos por el hígado si éste funciona bien, (por las células o animales que comen parásitos).

El páncreas ayuda al tubo digestivo preparando los alimentos ingeridos para que sean absorbidos y hechos azúcar en el hígado. Cuando éste no lo recibe, el tubo digestivo trata de buscarlo en cualquier parte del cuerpo, inclusive de las grasas almacenadas en distintas partes. El azúcar es el combustible que produce el calor orgánico, es el elemento que reconstituye el músculo en trabajo.

Naturalmente que se puede, para evitar y curar esas molestias, tomar MAGNESURICO, que regula los trastornos y deficiencias de la economía humana.

Son estudiadas las economías que va a hacerse en España

Se cree que es de origen político la agresión a un sobrino del Obispo M. Eijo

MADRID, agosto 21. (WP).—Han comenzado las entrevistas entre el Ministro de Hacienda y sus colegas de Gabiente, con el fin de estudiar las reducciones que deberán hacerse en cada departamento, para aplicar la ley de restricciones presupuestales.

El señor Chapaprieta ha manifestado que los empleados no sufrirán merma en sus derechos, aunque se realice el traslado de los servicios.

PARECE QUE FUE POLITICA LA AGRESION AL SOBRINO DEL OBISPO EIJO

VIGO, agosto 21. (WP).—Se estima que es de carácter político la agresión de que fué víctima el joven Manuel Eijo, sobrino del obispo de Madrid, el cual fué tiroteado por tres individuos desconocidos desde un lugar apartado, a la sazón de estar paseando. Resultó herido gravemente.

Eijo, que estuvo afiliado al sindicalismo, parece conocer a los agresores pero no quiere delatarlos.

La valiosa arqueta robada en Pamplona no fué hallada aún

El valioso tesoro que fué robado en la Catedral ha perdido su valor artístico

PAMPLONA, agosto 21. (WP).—La policía realiza activísimas pesquisas para dar con el paradero de la famosa arqueta de la Catedral. Las principales investigaciones se efectúan en Pamplona, donde el relojero Arias dijo que se hallaba enterrada. Hasta ahora son infructuosas.

Las joyas que se han encontrado se hallan de tal modo transformadas con fines lucrativos para expenderlas fácilmente, que han perdido todo su valor artístico, ya que el valor intrínseco quedaba amortiguado por el destrozo.

Hasta ahora sólo se considera complicados en el robo el relojero José Arias, su mujer, Maximina Esquer; su suegra, Caridad Tapia, y los mexicanos Oviedo. Arias sigue insistiendo en que un portugués se presentó en su establecimiento con las joyas, entregándoselas para arreglarlas.

La esposa repite sus declaraciones anteriores de que en diversas ocasiones estuvieron en el taller un portugués y dos extranjeros más, que conversaron sobre cuestiones propias del establecimiento, con su marido.

Intensa campaña de Acción Popular en toda la nación

Va por España una piragua con un matrimonio francés que se dirige a Gibraltar

MADRID, agosto 21. (WP).—El Partido Acción Popular, prepara una intensa campaña, que iniciará el próximo domingo el ministro de la guerra, Gil Robles, pronunciando un discurso en Santander.

El siguiente domingo se efectuará el mitin en Santiago de Compostela, concurriendo también las Juventudes del Noroeste, que celebrarán por entonces allí una asamblea.

El 15 de octubre tendrán lugar en La Rábida, las concertaciones juveniles de Acción Popular, de Andalucía. Las juventudes de Aragón se reunirán en las cercanías de la ermita de Pueyo, en Alcáñiz, el 15 de septiembre.

EN BURRIANA UN MATRIMONIO FRANCES QUE VA A GIBRALTAR EN UNA PIRAGUA

CASTELLON, agosto 21. (WP).—Hoy entró en el puerto de Burriana la piragua francesa, de 5 metros de eslora que tripula el matrimonio francés, Gualdray, que salieron de París, el 20 de junio. De aquí se dirigen a Gibraltar, bordeando la costa. Se vieron forzados a entrar en Burriana, a causa del mal tiempo.

Por la tarde zarparon hacia Valencia en presencia de mucho público, que ocupaba el litoral.

UNGUENTO MONESIA
ABRE, ENCARNA Y CIERRA, DIVIESOS, GOLONDRINOS, LAMPARONES, SIETECUEROS, UÑEROS, PANADIZOS, LOBANILLOS, GRANOS Y CURA LLAGAS, ULCERAS, TIÑA Y DEMAS AFECCIONES DE LA PIEL
60 AÑOS DE CURAS MARAVILLOSAS

DESCUBRIMIENTO DE UNA FALSIFICACION DE MEDALLAS DE ORO

BARCELONA, agosto 21. (SE.)—La Policía ha descubierto una importante falsificación de medallas y cadenas de oro y ha practicado con este motivo cuatro detenciones. Estas medallas y cadenas, que han sido expedidas por toda Cataluña y el resto de España, e incluso al extranjero, tienen solamente una capa de oro.

La falsificación se venía introduciendo especialmente en las casas de empeño, donde abonaban unas veintidós pesetas por medalla.

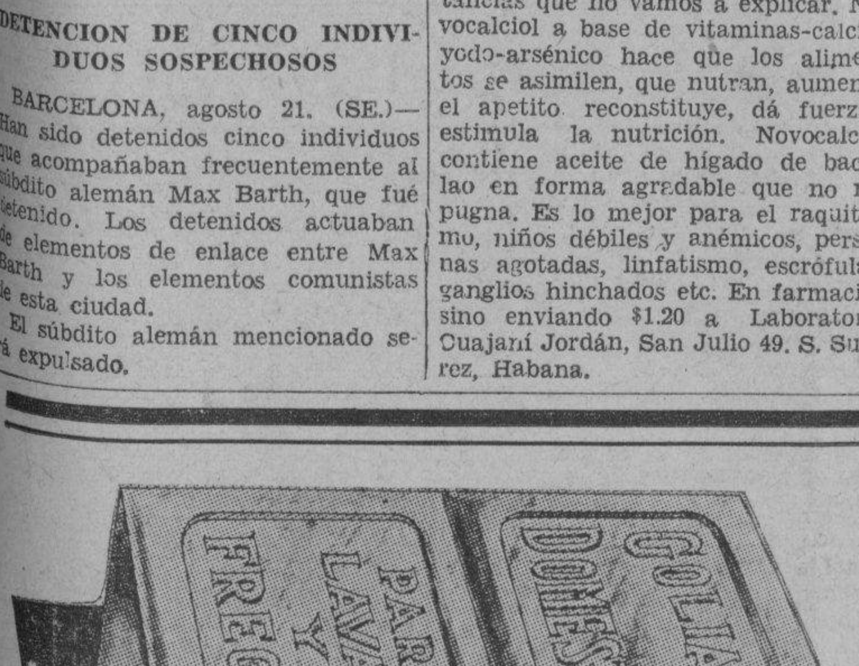

Jabón GOLIATH doméstico
5c. PAN DOBLE lo mejor para fregar y lavar
Distribuidor M. CABRERA S. en C. San Ignacio 84

PAGAMOS $1.000 POR CADA $1.00 QUE GASTE UN CALVO EN "NEWSPROUT"

Si usándolo como le recomendamos no lograra recuperar su pelo. No garantizamos la calva que esté "lisa" totalmente.—SIENDO recién caído el pelo basta con "UN" frasco para recuperarlo, siendo de tiempo, puede necesitar "DOS" o "TRES". Su importe $3.00 TAMBIEN ajustamos tratamientos para que nos paguen después de haber recuperado el pelo.

Pedidos: The Newsprout Chemical Works Inc.—Obispo 56, Teléfono A-9508.— Habana.

M.E.C.D. 2016

Será esta noche el homenaje a México en el Frontón Jai-Alai

UNA GRAN FIESTA EL DOMINGO EN EL CLUB DE CAZADORES DEL CERRO

SPORTS DIARIO DE LA MARINA SPORTS

PAGINA CATORCE LA HABANA, JUEVES, 22 DE AGOSTO DE 1935 AÑO CIII

ANOTARON LOS CUBS 2 VECES EN EL 2º JUEGO

Phillis y Cubs dividen en el double header celebrado ayer en el home de Filadelfia

FILADELFIA, agosto 21. (AP). — Los Phillies y el Chicago dividieron honores esta tarde. Los Philli ganaron el primer game 13x12 y los visitadores el segundo 19x5. En el sexto inning del segundo game diez y seis playeds fueron al bate, anotando doce de ellos, 9 conectaron de hit y 4 recibieron la base por bolas.

Bill Lee obtuvo su décima tercera victoria de la season.

Harnett y Herman conectaron jonrones.

Primer juego.

		C.	H.	E.
Chicago . .	.410 320 002—	12	18	0
Filadelfia. .	.200 232 31x—	13	18	2

SUMARIO: Empujadores: Klein 2; Cavarreta 4; Judgues 3; Demaree 3; kins 1; Hartnett 3; Herman 2; Camilli 2; Allen 2; Pezzullo 1; Chiozza 1; Todd 3; Gómez 1; Vergez 2; Two base hits: Moore 2; Camilli 2; Allen; Todd; Root; Cavarretta; Home runs: Hartnett, Herman. Sacrifices: Hartnett; Klein; Watkins; Haslin. Doble plays: Haslin; Camilli. Quedados en bases: Filadelfia 12; Chicago 12; Bases por bolas: Pezzullo 3; Root 2; Henshay 3 Carleton 2; Strike outs: Root 3; Carleton 3; Pezzullo 3; Bivin 2. Hits a Jorgens 4 en un tercio innnings; Root 10 en 4 y dos tercios; Pezullo 6 en 4; Henshaw 1 en un tercio; Bivin 7 en 4 y un tercio; Carleton 7 en 3; Bowman 1 en un tercio; Gana: Bivin: Pierde: Carleton: Umpires: Quigley, Barr y Sears. Tiempo 2h. 25. m.

Segundo juego.

		C.	H.	E.
Chicago . .	.002 04(12 010—	19	19	1
Filadf. . .	000 011 030—	5	14	6

SUMARIO: Empujadores: Klein 2; Cavarreta 4; Jurguess 3; Demaree 3; Hack 3; Lee 1; Vergez 1; Haslin 2; Galan 1; Herman 1; Hartnett 1. Two base hits: Cavarreta 1; Jurgess 1; Demarre 2; Wilson. Doble plays: Hack a Herman a Cavarreta: Quedados en bases: Chicago 10; Filadelfia 10: Base por bolas: A Mulcahy 4; Lee 3; Jorgens 1; Prim 1; Rivin 2. Strike outs: Mulcahey 3; Lee 5. Hits a Mulcahey 8 en 5 innings; Jorgens 1 en un tercio; Prim 3 en 0 innings; Bivin 7 en 3 y dos tercios: Wild pitchers: Lee 2; Pierde: Mulcahey: Umpires: Barr, Sears y Quigley, Tiempo: 2h: 25 m.

Maxie Baer habla de su derrota y de su futuro en el ring; estima que llegará a ser el más popular de los heavy-weights

WHITEHILL SE ANOTO AYER SU 12º EXITO

Tres pitchers del Chicago fueron víctimas del ataque de los Senadores del Wáshington

CHICAGO, agosto 21. (AP).—Los bateadores del Washington hicieron saltar del box a tres pitchers del Chicago acumulándoles un total de 18 hits para ganar el primer game de la serie con score de 15 por 7.

Phelps, Titje y Wyatt resultaron las víctimas del bombardeo. Kuhel, Myer, Travis y Powel fueron los mejores en la ofensiva con tres hits por cabeza. Whitchill fué el pitcher ganador.

Anotación por entradas:

		C.	H.	E
Washington . .	.030 140 070—	15	18	3
Chicago . .	.000 500 20—	7	9	3

SUMARIO: Empujadores: Kuhel 2; Miles; Myer; Travis 2; Powel; Kress 2; Holbrook 2; Whitehill 3; Radcliff 2; Simmons; Piet; Conlan; Sewell. Two base hits; Myer; Manush Travis; Simmons. Three base hits: Kuhel; Kress; Radcliff. Stolen bases: Powell; Kress; Appling. Doble plays: Kuhel; Myer a Kuhel; Appling a Dykes. Quedados en bases: Washington 10 Chicago 6. Bases por bolas a Whitehill 6; Tietje 2; Wyatt 2. Strike outs: Whitehill 3; Hits a Phelps 2 en 1 innings y un tercio; Tietje 8 en 4 y dos tercios; Whatt 8 en 3. Dead ball: Whitehill a Radcliff; Phelps a Manush; Tietje a Holbrook. Wild: Phelps, Tietje. Pitcher derrotado: Tietje. Umpires: Dinneen y Donnelly. Tiempo: 2h. 20.

«Dicen que soy un chambón, porque otro supuesto chambón me ganó el título. pero ya no soy el mismo que entregó el Campeonato Mundial con un beso». Loughran le va a J. Louis

(Correspondencia especial para el DIARIO DE LA MARINA, por Teddy Sánchez)

Joe Louis, proclamado vencedor después de haber aniquilado a Levinsky, caricatura de Baer, hecha por Massaguer, y Lasky, el emergente para en caso de que por cualquier motivo Baer no pueda enfrentarse con el boxer detroyano que amenaza conquistar el cetro de los pesos completos.

NUEVA YORK, agosto 17. (Editors Press). —«Tengo que demostrar al mundo—nos dijo Max Baer—que no soy tan mal boxeador como aquel Baer a quien vieron entregar el campeonato mundial con un beso. Todos han creído que yo tomé esa pelea en broma. Pero no fué así: cuando vi las películas de ese encuentro (entré en el teatro solo y sin ser visto) y comprendí que tan mala apariencia había puesto, me puse a llorar—a llorar como un niño.

«Creo que esta vez me encontrarán más serio. La pelea con Joe Louis en Nueva York el 24 de septiembre es más importante para mí que la anterior y me preocupa menos. Yo sabía que Braddock iba a entrar allí a boxear y a mí no me gustan los boxeadores; me dan mucha trabajo. En cambio, los individuos que pelean me tienen sin cuidado. Se que a ellos les puedo entrar mejor. Si derroto a este tipo Louis, como seguramente lo haré, seré el hombre más popular del mundo.»

Max pronunciaba estas palabras estrellando sus enormes puños uno contra el otro para mayor énfasis y a medida que iba entrando en calor se desbordaba en su elocuencia. La entrevista tuvo lugar en «Epeculator,» el campo de entrenamiento de su hermano menor. Pero cedámosle la palabra al ex campeón, que todavía tiene mucho que decir:

«Louis prosiguió Baer— ha tenido suerte y todo le ha llegado a pedir de boca. Los hombres a quienes ha derrotado entraron al ring casi muertos del miedo. ¿Qué puede hacer este muchacho cuando de veras tenga que vérselas con un hombre que pegue tan duro como él, si no más duro, un hombre que ha pasado por todo, que conoce todas las dichas y los pesares, que sabe cómo se siente haber probado la gloria y haber vuelto a caer?

SI ES CIERTO, POBRE LOUIS.— «Joe va a ver más combate en el primer round que lo que haya visto en toda su carrera, amateur y profesional. No soy un genio, pero tampoco un tonto. Joe no podrá ganarme por mera inteligencia. Dicen que soy un chambón porque otro supuesto chambón me arrebató el título. Se olvidan que de todos los grandes boxeadores dí buena cuenta, nockeándolos uno tras otro, y me llaman chambón porque vino Jim Braddock y me ganó. Pero les prometo que no les daré ocasión a que me digan otra vez. De ahora en adelante soy un «hombre de riña». Me alegro que hubiera sido Jimmy el que me ganó porque él estaba necesitado.

DE CAMPEON NO HUBIERA BOXEADO CON LOUIS.—«Me alegro también que he llegado a enfrentarme a Louis como voy a enfrentarme. Si hubiera vencido a Braddok y Joe hubiera derrotado a Carnera como lo hizo, como campeón yo no hubiera boxeador con él. Pero ahora es distinto: puedo darle la tunda más grande de su vida sin remordimiento y sin reservas.

«Louis no está a mi altura. Yo tengo demasiada experiencia. En el primer round lo veremos. Ahí aprenderemos todo lo que haya que aprender de este «Destructor de Detroit»: es posible que me dé knockout, pero antes que lo haga van a estallar más bombas en la quijada del «Bombardeador» que lo que se haya visto nunca en ningún otro ring. El público se rió de mí; ahora me toca a mí reirme del público.

«Quiero ser el hombre más popular del mundo, y el camino más corto para eso está en darle K.O a Joe Louis. No lo estoy apreciando demasiado bajo, no lo crean. Sé que es un verdadero peleador, pero no pienso que sea tan grande como dicen; eso es lo que voy a demostrar prácticamente.

«Y cuando despache a Louis iremos a averiguar en que se fundan los derechos de Jim Braddock al campeonato mundial. Ofrecí traerlo aquí a Long Branch y darle K., en el patio de casa, sólo por divertir a Buddy y a Ancil (el hermano y el manager de Baer) pero ellos no quisieron dejarme seguir adelante con la broma Ah! está edad del comercialismo;»

LOUIS VENCERA A BAER.—NUEVA YORK, agosto 17. —Editors Press.) Art Lasky ya no se entrenará para boxear con Joe Louis el 24 de septiembre, según acaba de anunciar Mike Jacobs, pues parece que con Max Baer hay más que suficiente contendor para la Esfinge de Ebano. Esto se supo después de una demostración de Baer, en que puso a prueba las manos durante siete minutos golpeando el saco de arena, sobre el cual suspendía un hombre.

Entre tanto, desde Búffalo Tommy Loughran dice que no cree que Max Baer tenga las manos todavía en condiciones de pelear: «Louis —dijo— despachará a Max en tres rounds... y esto a pesar que Baer es mejor boxeador. Max tiene demasiada confianza en sí mismo y entrará en el ring creyendo que puede resistir los golpes de Louis y todavía ganar con los propios fracturados. Esto será un imposible.»

LA BATALLA DE LOS CANTORES—Buddy Baer y Jack Doyle que se baten en el Bowl de Madison Square Garden, son ambos barítonos. Decía un comentador antes del encuentro: «Será una buena pelea la de este par de salvajes que ya han asesinado las mejores obras de los músicos contemporáneos, y que ahora sólo falta que demuestren si saben asesinar a sus semejantes en el ing»

DERROTO EL BROOKLYN A LOS PIRATAS

George Earnshaw se apuntó su cuarto triunfo consecutivo y solo permitió 6 hits en el día

BROOKLYN, agosto 21. AP.—El veterano George Eanrshaw ayudó esta tarde a los Dodgers en su lucha por obtener un lugar en la primera división de la Liga Nacional cuando su apuntó un buen triunfo sobre los Piratas con score de 5 por 0.

Eanrshaw, que conquista con la de hoy su cuarta victoria consecutiva solamente permitió seis hits que fueron producidos en los innings séptimo y octavo.

Un doblete de Bordagaray y un single de Frey produjo la primera anotación de los Dodgers en el acto de apertura.

ANOTACION POR ENTRADAS

		C.	H.	E.
Pittsburgh . .	000 000 000	0	6	0
Brooklyn . . .	100 202 00x	5	10	1

SUMARIO

Empujadores: Jordan 3. López y Frey. Two bases hits: Birkofer, Bordagaray, López y Lucas. Three bases hits: Cuccinello. Stolen bases: Cuccinello. Sacrifice hits: Leslie. Doble plays: Leslie, Jordan, Frey y Leslie. Quedados en bases: Pittsburgh 6, Brooklyn 5. Bases por bolas: Birkofer 1, Earnshaw 1. Strickeouts: Earnshaw 6, Birkofer 3 y Blanton 1. Hits: a Birkofer 5 en 3 innings; a Blanton 5 en 4; a Hoyt 0 en 1. Deadball: Birkofer a Leslie. Pitcher derrotado: Birkofer. Umpires: Stewart, Stark y Klem. Tiempo: 1 hora y 45 minutos.

DIVIDIERON ATLETICOS Y CLEVELAND

Jimmy Foxx conectó su homer número 26 del año y Johnson el 23. L. Brown pitcheó bien

CLEVELAND, agosto 21. (AP) — Llyod Nrown blanqueó a los Atléticos en el segundo juego de esta tarde para dar a los Indios su primer triunfo en el doble header después que el team de Connie Mack ganó el primero con score de 10 por 5 Brown permitió solamente cuatro hits aislados en el choque final.

Trosky produjo dos carreras en el primer inning que prácticamente decidieron el segundo desafio. Jimmy Foxx produjo su jonrón número 26 en el noveno inning del game de apertura y Bob Johnson, su número 23 del año en el mismo encuentro.

Primer juego.

Anotación por entradas:

		C.	H.	E.
Philadelphia.	.112 301 011—	10	13	1
Cleveland .	.010 003 100—	5	12	0

SUMARIO: Empujadores: Cramer 2; Johnson; Foxx 5; Higgins; Marcum; Vosmik; Trosky 3; Brenzel. Two base hits: Finney; Warstler; Cramer; Foxx; Vosmik. Three base hits: Averill; Home runs Johnson; Trosky Foxx. Stolen bases: Cramer; Foxx. Sacrifice: Cramer; Richards; Finney; Doble plays: Hale; Berger a Trosky; Mc Nair; Warstler y Foxx; Warstler. Mc Nair y Foxx; Foxx, Mc Nair a Foxx. Quedados en bases; Phila 6; Cleveland 7; Bases por bolas: Marcum 3; Pearson 3; Hilderbrand 1; Strike outs: Marcum 1; Pearson 2; Hildebrand 2: C. Brown 1; Winegarner 2; Tits a Pearson 7 en 3 dos tercios innnings; Hilderbrand 3 en 3 y un tercio, C. Brown 2 en 1; Winegarner 1 en -. Pierde: Pearson: Umpires: Kolls y Owens. Tiempo 1h. 59m.

Segundo juego.

		C.	H.	H.
Philadelfia. .	000 000 000—	0	4	4
Cleveland .	.200 000 10x—	3	8	0

Sumario: Vosmik; Trosky 2. Two base hits: Warstler; Galatzer. Three base hits; Johnson. Home runs Trosky. Sacrifice: Averill. Quedados en bases; Philadelfia 5, Cleveland 8. Bases por bolas a Blaeholder 1; Turbeville 1, L. Brown 1. Strike outs: Blaeholder 1; L. Brown 4. Hits a Blaeholder 8 en 7 innings. Turbeville 0 en 1. Pierde: Blaeholder. Umpires: Owens y Kolls. Tiempo 1h. 28. m

Ugalde y Epifanio quieren derrotar a Labat menor en el Frontón Habana-Madrid

Tres estelares anuncian en la muy popular Bombonera de Belascoaín y Sitios para esta noche. Dos grandes encuentros para comenzar y finalizar la fiesta de pelota vasca

Tres estelares presenta esta noche Habana-Madrid. No habrá un sólo match que carezca de interés. Por ello los fanáticos deben adelantar la hora de la comida siquiera sea un cuarto de hora para estar en la Bombonera cuando se inicie el peloteo del encuentro inicial.

Pascau y Cubotica se enfrentan en ese primer partido de la noche. Delanteros espectaculares por que su mejor defensa es una derecha contundente, que lo mismo en el saque que en el ataque suelen abrir brecha en las filas enemigas. Y cubriendo la retaguardia nos encontramos dos zagueros veteranos qu son admirables exponentes de un defensiva eficiente. Nos referimos a Buendía y Labat mayor.

El match, intermedio será discutido como todos aquellos en que participa el Cachorro. Labat menor vestido de blanco, se presentará en la cancha con Torres de compañero concediendo un cuadro de ventaja en el saque a su archi-rival Mingo Ugalde, que esta noche estará defendido en la zaga por el Maestro Epifanio, que es un coloso lo mismo en los cuadros alegres que en los graves.

Otro partido de gran atracción.

Y por fin, una batalla entre Sarmiento y Montes menor, hará que nadie se mueva de su asiento al terminar la segunda quiniela en espera de esa lucha sensacional. Huevito será acompañado de Azpeitia y con el Guajiro defenderá el honor de Las Martinas, el pundonoroso y formal Cubota.

Una fiesta como pocas será la de esta noche en el Habana-Madrid.

HABANA—MADRID

Programa de la función de esta noche que comenzará a las 8.30.

Primer partido a 25 tantos.—Pascau y Buendía, blancos, contra Cubota menor y Labat mayor, azules. A sacar ambos del cuadro 14 y medio.

Primera quiniela a 6 tantos.—Pascau, Buendía, Cubota menor, Labat mayor, Torres y Pedrito.

Segundo partido a 30 tantos.—Torres y Labat menor, blancos, contra Ugalde y Epifanio, azules. A sacan los primeros del 14 y medio y los segundos del 13 y medio.

Segunda quiniela a 6 tantos.—Labat menor, Ugalde, Epifanio, Sarmiento, Azpeitia y Montes menor.

Tercer partido a 30 tantos.—Sarmiento y Azpeitia, blancos, contra Montes menor y Cubota azules. A sacar ambos del cuadro 14 y medi..

RESULTADO OFICIAL DE LA FUNCION CELEBRADA ANOCHE

PRIMER PARTIDO

Cubota menor y Barrios, blancos	25
Torres y Aníbal, azules	22

Ganador: BLANCOS.

PRIMERA QUINIELA

1.—Cubota menor . .	6	$ 2.85
2.—Barrios	3	4.43
3.—Torres	1	1.81
4.—Aníbal	4	2.35
5.—Labat mayor . .	1	1.73
6.—Girón	2	4.43

Ganador: CUBOTA menor.

SEGUNDO PARTIDO

Ugalde y Monte, blancos	30
Pedrito y Labat mayor, azules	24

Ganador: BLANCOS.

SEGUNDA QUINIELA

1.—Ugalde	0	$ 1.73
2.—Pedrito	1	3.75
3.—Labat menor . .	3	1.60
4.—Valenzuela . . .	1	5.00
5.—Betancourt . . .	0	2.81
6.—Constante . . .	6	3.00

Ganador: Constante.

TERCCER PARTIDO

Valenzuela y Betancourt, blancos	30
Constante y Labat mayor, azules	26

Ganador: BLANCOS.

LES GANARON LOS "TAINOS" A LOS CATOLICOS

Los discípulos de Diviñó se portaron bien en su choque frente a los «C. Católicos»

El próximo pasado domingo por la mañana y en los terrenos Stadium Beneficencia, se celebró durante cinco innings, por acuerdo de los managers de los clubs contendientes, un gran juego de base ball, entre los clubs juniors «Tainos», de la Casa de Beneficencia y Maternidad de la Habana, y «Caballeros Católicos» de la Víbora, venciendo los primeros, con la reñida anotación de 3x1.

En este juego y de los «Taínos», hicieron su reaparición los valiosos jugadores Domingo González y Vicente Quesada los que estaban cumpliendo una larga suspensión por actos de indisciplina. El manager Diviñó, opina, por declaraciones suyas hechas a la terminación del juego, que con los servicios de estos dos jóvenes y valiosos jugadores, difícilmente habrá clubs juniors en Cuba que pueda derrotar a sus victoriosos Taínos, que vienen estableciendo un record, en Cuba de triunfos obtenidos.

Los pitchers actuantes, Baguena y Castillo, trabajaron perfectamente, como dos consagrados artistas del box.

Véase el score:

CABALLEROS CATOLICOS

	V.	C.	H.	O.	A.	E.
J. M. Reyes 3b. .	3	0	1	3	1	1
E. Falero ss. . .	2	0	0	2	2	0
S. Alvarez cf. . .	2	0	0	1	0	0
E. Escudero 1b. .	2	0	1	4	0	0
C. González c. . .	2	0	0	2	1	0
R. Castillo p. . .	2	0	0	0	3	0
J. Paulet lf. . 2	0	0	0	0	1	0
J. López rf. . .	1	1	0	0	0	0
M. García 2b. . .	2	0	1	0	0	0
Totales . .	18	1	3	12	8	1

TAINOS

	V.	C.	H.	O.	A.	E.
J. Alfonso cf. .	2	0	1	0	0	0
J. Montero rf. .	1	0	0	0	0	0
E. Irizar 3b. . .	2	1	1	2	0	0
V. Quesada lf. .	2	0	2	0	0	0
O. Tapia ss . .	2	0	0	2	2	2
L. Oliver 2b. . .	1	1	0	1	3	0
A. Valdés c. . .	2	0	0	7	0	1
P. Báguena p. . .	0	0	0	0	0	0
Totales . .	14	3	4	15	5	3

Anotación por entradas:

Caballeros Católicos . .	001 00	1
Taínos	210 0x	3

SUMARIO

Carreras empujadas: Quesada 2, Alfonso 1; Sacrifice hits: Alfonso; Stolen Bases: Alfonso; Double plays: Tapia a Irizar; Quedados en bases: Caballeros Católicos 4, Taínos 4; struck outs: por Báguena 1, por Castillo 4; Dead Balls: por Báguena 1 a Falero; Tiempo 1 hora 15 minutos. Umpires: P. Puyan (home) E. Varel (Bases). Scorer: Octavio V. Diviñó. Observaciones: Solamente se jugaron 5 innings por acuerdo de los managers de los clubs contendientes.

Chance Age, Regusted, Ruth Marie y Pat Gaiety, lucen con buen chance de triunfo

Resultará excelente la fiesta hípica de hoy. Difícil será la quinta competencia. Mucho depende del estado de la pista. No entrarán más los menores de 15 años

Espléndida fiesta hípica será la de esta tarde. Con la pista muy mejorada debe correrse hoy, lo que ofrece positivo chance de victoria a varios de los ejemplares inscriptos. El tiempo parece que está tomando por buen camino, aunque esto no le parecerá así a los dueños de fangueros, que estiman que el tiempo bueno es el que se goza cuando llueve extraordinariamente.

Pasando la vista rápidamente sobre el programa nos encontramos que si continúa el buen tiempo Starecene debe ganar la primera justa de la tarde. Es un poco corta la distancia para el ejemplar, hija de Star Master, pero debe llegar a tiempo de alcanzar a Cedar Crest que nos parece el más destacado rival, con buen chance de éxito si parte bien de la tira.

NOS GUSTA JULIO MACAW

Creemos que si Julio Macaw no hubiera sido llevado junto al riel interior el domingo pasado hubiera ganado la carrera en que participó. Aun así perdió por muy poco margen respecto a los dos equinos que lo derrotaron. Y nuestra opinión es que la pista seca resulta para el ejemplar de Santicos, más propicia que el track ñue imperó aquel día. Bernie K. venció a un grupo pobre cuando ganó; Fair Brand no parece estar en sus mejores condiciones, y Guide Book lleva mucho peso y preferiría más fango.

LA TERCERA POR CHANCE ACE

La tercera nos gusta por Chance Age. Está es buenas condiciones, lleva buen jinete en Chichí Moore, es buen arrancador y resiste la distancia. Danger Zone prefiere más fango, mientras que para la Princesa Isabel la distancia es corta y además no gusta de track húmedo. Two Bills tiene un chance si Arango lo maneja hábilmente, pero en síntesis Chance Age es nuestra selección.

DIFICIL JUSTA

Si la pista sigue secando nos gusta Sleive's Pride en la quinta; si vuelve a llover preferimos a Edward D. y en caso de que la lluvia no fuese muy fuerte y aún quedando el track como está no pude olvidarse que Pernoel debe resultar un contrario de cuidado. Ojo con esta yegua.

REGUSTED PARECE BIEN COLOCADO

El track de hoy es propicio para Regusted. El hijo de Cherokee negocia bien el track lento y no creemos que pierda esta tarde si lo guían bien. Tickory Tock gnaría si no se agotara tanto en la tiera. Pero ya Regusted la derrotó hace poco. Hoy va Tickory con Perdomo que la entiende mejor que los otros jinetes.

LA ULTIMA

La última nos gusta por Pat Gaiety. Tiene muy buen chanse. Si supiéramos que Starelius no va a sentir dolor en la rodilla enferma nos gustaría más el hijo de Worth Star Tercero que el ejemplar de los Fuentes, pero en esa ignorancia preferimos el primero.

RECUERDO

Recuérdese que desde hoy no se permitirá que penetren en el Hipódromos los menores de quince años.

Los hermanos Vallejo y Salazar, en gran match esta noche contra Ferrer y Paco en el viejo Jai-Alai

La gran fiesta de hoy es en honor de México. Asistirá la Embajada y la colonia de la República hermana. Habrá mucha música y canciones mexicanas. Buenos pagos anoche

Esta noche en el Frontón Jai Alai, se efectuará el día de Méjico, por lo tanto vestirá el Frontón sus mejores galas.

A esta magna función asistirán el Embajador de la República hermana, Excmo. Sr. Alfonso Cravioto, que vendrá con todos los miembros de la Embajada, y además el Dr. Gallardo, Cónsul General, hasta hace poco, que deja aquí muchas simpatías, por su fino trato y caballerosidad, sirviendo este acto como de cordial despedida, concurriendo también el Sr. Martínez, Cónsul entrante.

La Colonia mexicana en pleno ha acordado asistir.

La Empresa del Frontón para darle amenidad a esta gran función, ha contratado para esta noche los servicios de la orquesta «Jazz Quens», de simpáticas señoritas que fueron muy aplaudidas cuando el homenaje al Dr. Cartaya.

Habrá otro número expecial de Canciones mexicanas, que ha de gustar mucho al público. Y después el consabido ponche y helados, que han sido encargados a la mejor casa de la Habana.

En cuanto a la parte pelotística, tenemos que el Intendente, Emilio Eguiluz ha botado la de Pamplona, combinando un programa monstruo a base de que el estelar se presenta la pareja de Ferrer y Paco que va a luchar contra un trío fenómeno de los Hermanos Vallejo y Salazar.

Dada da calidad de los participantes de esta lucha, es lógico vacitinar una lucha de titanes.

Ferrer, el viboreño, hasta ahora el Mago de los «cuadros alegres», ha de presentar un frente de batalla único. Ha de multiplicarse, todo lo que él sabe, para que su color salga triunfante, en esta gran prueba, que podría llamarse la decisiva. Ferrer, según sus últimos partidos, está en su mejor juego. Y Paco el kilométrico Paco Mayor, también echará el resto, usando su monumental derecha.

Y en este partido de «ases», tenemos que el «Nene» y «Tapón», de la pareja familiar de los Vallejo, acompañados de Salazar, le harán frente a la monumental pareja de Ferer y Paco.

Estos tres pelotarias, están jugando muy bien, a juzgar por sus últimos partidos, y darán con toda seguridad una gran lucha, a sus terribles contrincantes.

Al solo anuncio de este partido, se han establecido muchas controversias y ya se han cruzado diferentes apuestas particulares, estando muy dividida la opinión

En el tercero jugará la pareja mexicana de Mina y Santos contra Morales y Mir. Los dos chamacos están invictos.

La Empresa del Jai Alai con una velocidad y un empuje colosal ha preparado, en 24 horas, una fiesta maravillosa.

Para hoy se ha suprimido la botella, todo el mundo y su tío, tiene que ponerse para su número.

La función comenzará a las ocho y cuarto, en punto.

PROGRAMA OFICIAL PARA LA FUNCION QUE SE CELEBRARA ESTA NOCHE

(A LAS 8¼)

PRIMER PARTIDO, A 25 TANTOS: Faura y Gayarre, blancos, contra Ochoa menor y Vales, azules. A sacar los primeros del cuadro 9 y medio y los segundos del cuadro 10, con ocho pelotas finas.

PRIMERA QUINIELA, A 6 TANTOS: Ferrer, Vallejo, Salazar, Paco, Creus y Ochoa.

SEGUNDO PARTIDO, A 30 TANTOS: Ferrer y Paco, blancos, contra Hermanos Vallejo y Salazar, azules. A sacar, ambos, del cuadro 9 y medio, con ocho pelotas finas.

SEGUNDA QUINIELA, A 6 TANTOS: Morales, Mir, Santos, Mina, Alvarez y Esquivel.

TERCER PARTIDO, A 20 TANTOS: Mina y Santos, blancos, contra Morales y Mir, azules. A sacar lo sprimeros del cuadro 9 y medio y los segundos del cuadro 10, con ocho pelotas finas.

Mendizábal y Bofill en gran match de base ball el sábado en el Stadium de La Tropical

Son los encuentros de ese día colosales; el domingo también se jugará en el Parque tropicalino. Acción Republicana a pocos pasos del San Antonio. Se espera un gran juego

Faltan todavía dos vueltas casi completas para que termine el interesante campeonato de base ball veraniego de la progresista Liga Social de Amateurs de Cuba, y ahora, por la pérdida del domingo del Havana Electric, está en el candelero el team de la Acción Republicana, que es un conjunto que tiene las mismas derrotas que los «leaders» del San Antonio y es un club al cual le faltan por jugar más desafíos que a los demás.

TIENE DE TODO

Los «políticos» están fuertes en todo. Tienen bateadores, fildeadores y pitchers de consideración. En cuanto al batting se refiere, tienen al leader de los «peliculeros», Sergio Cervantes, con .413, Esteban Peña, Gonzalo Guerra, Regino Otero, Julio Mesa y al gran catcher William Nápoles que es algo muy serio dándole a la Wilson 150 c. c. Además el capitán Mirabal, que es un colosal empujador de carreras.

Y en el fielding general de los teams, Acción Republicana es uno de los primeros. El cuadro no hay quien lo mejore, pues con el inicialista «fantasma» Regino Otero, Mirabal en segunda, Peña en tercera y Julio Mesa en el short stop, está eso cubierto en gran forma.

Y en cuanto a pitchers respecta, con Bofill, Beltrán, Mauro, Alfonso y uno nuevo que tienen, los «republicanos» pueden hacer bajar a los guajiros» del primer peldaño.

Este team, a pesar de que no le ha acompañado la suerte, está, puede decirse así, muy cerca de los leaders a los que dicho sea de paso, tienen que seguir jugando muy bien, para poder mantenerse en el lugar tan alto en que están.

LOS JUEGOS

Los matches del sábado serán en el Gran Stadium Cerveza Tropical.

A primera hora: Omnibus Aliados y Escuela de Comercio: Cabrera contra Valdés.

Después ADC y Acción Republicana: Mendizábal contra Bofill.

El domingo, también en el Gran Stadium tropicalino: Escuela de Comercio y ADC.

Después: Acción Republicana y Havana Electric.

PROPONEN UN TROFEO AL BAMBINO RUTH POR SUS SERVICIOS AL BASE BALL

ALBANY, N. Y., agosto 21. AP.— Un trofeo a Babe Ruth como reconocimiento a sus servicios prestados al baseball ha sido propuesto hoy por Al Mamaux, manager del Albany, en carta que envía a todos los umpires de las Ligas Mayores y menores. «Ruth provocó el alza de nuestros salarios», le dió verdadero valor al trabajo de todos y por eso creo—dice Mamaux—que merece este homenaje».

MIKE JACOBS DECIDIO CELEBRAR EL BOUT EN EL YANKEE STADIUM

NEW YORK, agosto 21. AP.— Después de oir proposiciones de Detroit, Mike Jacobs está listo para anunciar mañana, por la noche, que el bout entre Joe Louis y Max Baer ha de celebrarse en el Yankee Stadium el día 24 de septiembre. Jacobs no ha querido ser más explícito hoy pero mañana dirá el por qué no se consideran las ofertas de Detroit. El bout se llevará al Yankee Stadium en lugar de Polo Grounds porque el terreno de la Liga Americana tiene un capacidad alrededor de 85,000 personas para un espectáculo de boxeo.

VOLLEY BALL

En los juegos de Volley Ball, que por el campeonato que ha organizado laLiga Social, en el flor de Cuba Nueva en la noche de ayer en el primer partido ganó el Columbus después de un game extra más a los muchachos del Gloe Garden, la anotación final fué de 16x10.

En el desempate entre la Salle y el Medina ganó el Medina 15x4.

Y en el último partido d ela noche ganaron los del Cuba Nueva, al Puentes Grandes, 16x1 y 15x11. Mucho público presenciaron los encuentros.

Dressen considera a Cavarretta, inicialista de los Cubs, el mejor de los jugadores jóvenes del año

Si el New York quiere ganar el pennant de este año tendrá que hacer más carreras en cada desafío. No olvidar que finalizarán su actuación en San Luis

(Por Pedro Galiana, Enviado Especial del DIARIO)

NUEVA YORK, agosto 21. (AP.)— Al perder su tercer juego consecutivo hoy con los Gigantes por un score apretado de 3 por 0, y pitcheando el «Crown Prince» Hal Schumacher uno de sus mejores encuentros de la temporada, Chiquitico Dressen, inteligente manager de los Reds, dejó un aviso amistoso para los newyorkinos:

«Si el New York quiere derrotar a los Cardenales este año, tendrá que hacer más carreras en sus desafíos. La suerte ha favorecido mucho a los Giants en estos últimos días, pero eso no puede continuar, y entonces, en lugar de ganar por una o dos carreras de diferencia, han de perder por el mismo margen. El final de la temporada va a resultar muy reñido y los Gigantes no deben olvidar que los Cardenales tienen punch de sobra y que finalizan jugando 28 matches en sus terrenos».

El aviso de Dressen es amistoso y útil. Efectivamente, el San Luis se muestra amenazador en estos días y se nota claramente que van a dar mucho que hacer en este mes de septiembre que se avecina.

Los Cardenales finalizan la temporada jugando en Sportsman's Park y allí es precisamente donde mejor juegan. Casi todos los teams le han ganado este año series a los Pájaros Rojos, pero pocos han podido hacerlo en San Luis. Allí es donde la trouppe de Frisch se hace invencible y allí es donde Pepper Martin, el mejor jugador del team, hace de las suyas.

Dressen, incidentalmente, considera a Martin uno de los más notables jugadores de las Mayores, por el momento. Su trabajo ofensivo y defensivo es siempre de mucha utilidad al team, y últimamente ha proporcionado al conjunto la pimienta que lo hacía falta para levantarse.

El pequeño piloto, en una entrevista concedida al «New York Post», admite que los Gigantes tienen el mejor chance, pero tiene la impresión de que los Cardenales van a poner en juego un final espectacular que puede traer sorpresas. Después, tocando otro tema, Dressen dice que el año pasado estuvo a punto de los servicios de Martin, aunque a última hora Frisch se arrepintió de la transacción.

«Ibamos a cambiar a Chick Hafey por Martin, pero Frisch desistió al final. Imagínese lo que esto hubiera representado para los Reds! Hafey sigue en California y todo parece indicar que ha terminado definitivamente su carrera en el Big Show. Martin, en cambio, está jugando maravillosamente y parece prácticamente la mejor tercera base de las Grandes Ligas».

Hablando de cambios, los periódicos comentan hoy que Bill McKechnnie fué un loco el año pasado cuando rechazó una proposición que le hizo Harold Pie Traynor para cambiar a Lucas, Pep Young, Ed Jensen y Billy Swift por el outfielder Hal Lee y el catcher Fred Spohrer. McKechnnie no quiso entrar en negociaciones, estimando que salía perdiendo, sin embargo, el tiempo ha demostrado ahora que esta operación hubiera sido un negocio mayúsculo, pues Swift está pitcheando muy buena pelota, Young es la sensación de la temporada y Jensen y Lucas están cubriendo excelentes roles. Lee, por su parte, no ha hecho nada que amerito la colocación de su nombre en los anchos de página de todos los periódicos.

Volviendo a Dressen, quizás a ustedes les gustará saber que el joven manager de los Rojos, que ha realizado este año una magnífica labor en el team, considera a Phil Cavarreta la primera base del Chicago Cubs, el mejor novato de la season en la Liga Nacional.

«Cavarret está jugando mucho para los Cubs y dentro de un año será una de las mejores primeras bases de la Liga. Su hitting es certero y su fielding envidiable».

«Otro buen player es nuestro short stop Myers»—dice Dressen. «El muchacho está cubriendo mucho territorio y su hitting adelanta por días. Ojalá todos mis novatos me dieran el mismo resultado!»

Dressen no considera mucho a Kampouris y piensa hacer distintos cambios en el invierno, en virtud de los cuales pueda conseguir una primera base, una segunda y un par de outfielders.

El Chiquitico está tras de los Waners, y es posible que a última hora se decida a cambiar uno de sus buenos pitchers a Traynor por esa parejita de hermanos que está visiblemente cansada de la atmósfera de Pittsburgh.

RESULTADO DE LOS JUEGOS CELEBRADOS AYER

LIGA NACIONAL

Brooklyn, 5; Pittsburgh, 0.
New York, 3; Cincinnati, 0.
San Luis, 13; Boston, 3.
Filadelfia, 13; Chicago, 12.
Chicago, 19; Filadelfia, 5.

LIGA AMERICANA

Detroit, 4; Boston, 1.
Detroit, 3; Boston, 2.
New York, 14; San Luis, 2.
San Luis, 14; New York, 3.
Filadelfia, 10; Cleveland, 5.
Cleveland, 3; Filadelfia, 0.
Washington, 15; Chicago, 7.

ESTADO DE LOS CLUBS

LIGA NACIONAL

	G.	P.	Ave.
New York	73	41	.640
San Luis	69	43	.616
Chicago	72	48	.600
Pittsburgh	64	55	.538
Brooklyn	54	60	.474
Filadelfia	51	65	.449
Cincinnati	49	69	.415
Boston	32	83	.276

LIGA AMERICANA

	G.	P.	Ave.
Detroit	72	41	.637
New York	64	45	.575
Cleveland	58	53	.523
Chicago	56	53	.514
Boston	59	56	.513
Filadelfia	49	58	.458
Washington	48	56	.426
San Luis	41	71	365

JUEGOS SEÑALADOS PARA HOY

LIGA NACIONAL

Chicago en N. York:
Warneke vs. Hubbell.
St. Luis en Brooklyn:
Hallahan vs. Clark.
Cincinnati en Filadelfia:
F. Johnson, Derringer vs. Davis
Pittsburgh en Boston:
(Doble juego el sábado).

LIGA AMERICANA

Washington en Chicago:
Linke vs. Jones.
N. York en St. Luis:
Tamulis vs. Van Atta.
Boston en Detroit:
Rhodes, Walberg vs. Bridges.
Filadelfia en Cleveland:
Dietrich vs. Harder.

Selecciones del DIARIO

Por BLEU WRACK (TRACK SLOW)

PRIMERA CARRERA — **CINCO Y ½ FURLONGS**

STARACENE: Se presentará al final.

Staracene.	111	Si el track ha secado mucho.
Cedar Crest.	109	El contrario a batir.
Play Choice	111	Remoto chance.
Afrost.	111	La posible sorpresa.

También correrán: Actuarius, 113; Sun Buyer, 111; Southern Cloud, 111.

SEGUNDA CARRERA — **CINCO Y MEDIO FURLONGS**

JULIO MACAW: No debió perder su anterior.

Julio Macaw.	111	Tiene mucha velocidad inicial.
Earle Maxwell	109	Con esta monta es peligroso.
Oregon Citizen	114	Para el show.
Bernie K.	116	Le ganó a unos gatos.

También correrán: Magnitude, 109; Fair Brand, 116; Guide Book, 116.

TERCERA CARRERA — **CINCO Y MEDIO FURLONGS**

ABDUCTION: Luce bien colocado.

Abduction	114	Y se quitó a Terhune.
Chance Age.	109	Le gusta más la humedad.
Danger Zone.	109	Puede hasta ganar.

También correrán: Weatherproof, 114; Two Bills, 114; Billycoo, 114; Surely, 114; Princess Isabel, 109.

CUARTA CARRERA — **SEIS FURLONGS**

KEEWATIN: En este track hay que ganarle.

Keewatin	115	Y le favorece el regateo inicial.
Ruth Marie.	110	Está descansada.
Nelson	113	Viene mejorando.
Ulverston	113	Siempre llega tarde.

También correrán: Wild Money, 115; Grey Gull, 103; Gift Contour, 104; Workless, 113.

QUINTA CARRERA — **CINCO OCTAVOS**

SLEIVES PRIDE: Tiene la preferencia por el jockey.

Sleives Pride	108	Pero se está rajando mucho.
Buds Choice.	110	Parece muy corrido.
Pernoel	110	Ganó de majarete.
Camp Boss	117	La posible sorpresa.

También correrán: Miss Aevos, 112; Edward, 109.

SEXTA CARRERA — **SEIS FURLONGS**

TICKORY TOCK: De los cajones arranca.

Tickory Tock	112	Y hay que cogerla.
Pornella.	104	Si no arranca la anterior, gana ésta
Adolph Krassa.	110	Por aquí.

También correrán: Husk O-Hare, 108; Regusted, 115; Blondino, 113.

SEPTIMA CARRERA — **UNA MILLA Y UN DIECISEIS**

STARELIUS: A pesar de su rodilla mala.

Starelius	113	Puede ganar fácilmente.
Robrack	113	Aquí viene la bola.
Rough Rider.	110	El jockey es débil.

También correrán: O. William, 115; Pat Gaiety, 113; Sweeping Hour, 110.

M.E.C.D. 2016

Warneke vs. Hubbell iniciarán hoy la serie de N. Y. Giants y Chicago Cubs

JUVENTUD ASTURIANA ES PARTIDARIA DE CUATRO CLUBS EN LA PRIMERA CATEGORIA

SPORTS — DIARIO DE LA MARINA — SPORTS

AÑO CIII — LA HABANA, JUEVES, 22 DE AGOSTO DE 1935 — PAGINA QUINCE

Amateur Aces

—Gratitud a la Liga.
—La Odoardo aclara.
—Se retira M. Conill.

(Por REX)

¿Qué tal el homenaje de la Liga Social a los atletas que conquistaron premios durante el track meet del 20 de Mayo?.. Pues sino un éxito económico la entrada si pudieron sentirse satisfechos los señores miembros del pujante organismo porque en el acto se buscaba más una satisfacción espiritual que monetaria y pueden vivir convencidos que estos muchachos olímpicos guardan en lo más profundo un buen reconocimiento para los sociales que supieron brindarles a su tiempo el homenaje que después de todo no se vió por ninguna otra parte... Primero en el Stadium de La Tropical y antenoche en el cine Prado se habló por lo menos de esos atletas que tan alto pusieron el nombre de Cuba y se les aplaudió con entusiasmo... El único homenaje que han recibido se lo deben a la Liga Social... Los muchachos, por tal motivo, han dirigido al organismo la carta que a continuación insertamos:

La Habana, 20 de Agosto de 1935.
Sr. Secretario de la «Liga Social Amateurs».
Ciudad.
Señor:
Por la presente en mi nombre y en el de los demás compañeros del Team Olímpico «Cuba», le damos las más expresivas gracias al darnos primeramente el primer homenaje que se le rindió en Cuba a sus atletas triunfadores y por haber cumplido su promesa de dar los premios, pese a quien pese, por eso nosotros nos ponemos a su disposición para cualquier fiesta deportiva en la que podamos ayudar a la primera Liga Amateurs de la Isla de Cuba, como es la Liga Social.
De usted atentamente,

José ZULUETA

Josefina Odoardo, la linda atleta del Colegio Sepúlveda, basketbolista brillante, trackgirl de primera línea, chiquilla además modesta y simpática, nos ruega que hagamos constar por medio de estas columnas que «no es cierto que este preparando team de basket ball femenino alguno ni que piense actuar, por ahora, en competencias de esta clase»... «Soy socia del Casino —nos dice la campeona intercolegial—; pero no he tratado en ningún momento de formar equipo ni a nadie he dicho que jugaré en tal o más cual evento. Además yo considero que se muy poco todavía del basket, ¿cómo es posible que vaya a enseñarlo?»... Josefina agrega que cuando la temporada este más próxima no tendrá inconveniente en formar parte de su team colegial junto a las compañeras de sus buenos días del floor: Olimpia, Poupee, Florinda, Enid, etc. Y como el orgullo de «Pappy» está verdaderamente interesada en que se conozca la verdad del asunto acogemos sus palabras para trasladarlas al lector.

¿No nadará más Martínez Conill en la temporada?... La noticia se nos ha ofrecido por conducto de Perico Miranda, el laborioso coach de natación del Columbus Yacht Club... El campeón cubano de Breast parece que tiene decidido alejarse totalmente de toda actividad hasta el año que viene o hasta saba Dios cuándo... Realmente nos parece un poco prematura la retirada de Martínez Conill cuando el programa de natación de la Federación Nacional no ha llegado a su punto final... Falta todavía, como todos saben, el evento senior que es el mejor, el más importante y el que precisamente pondría a prueba la capacidad del brillante nadador del Miramar frente al contrincante de poderosos recursos de la hora: Alberto Raurell... La determinación de Oscar malogra un duelo que teníamos en puerta... Miranda preparaba otro programa de natación en el Columbus que se daría de todos modos, pero sin el número que seguramente hubiera arrastrado a unos cientos de partidarios de las emociones fuertes hasta la ribera del Almendares.

Todas las playas de la Isla sienten el contagio de la natación y la de Guanabo, que hasta ahora lucía dormida, celebrará su primer evento organizado el próximo sábado por iniciativas de su Asociación de Propietarios... Ha de competirse en todas las edades y sexos... Se ofrecerán bonitos premios y los temporadistas están afanosamente trabajando por conquistarlos... Este cartel de la Playa de Guanabo ha de poner punto final a la season de 1935 y durante todo el sábado se ofrecerán fiestas... Por la tarde los eventos de natación, carreras en saco, cucaña, etc., y por la noche un gran baile en la Glorieta exclusivamente para los socios del Club.

Carlos Alfonso ha hecho gestiones en favor de los nadadores cerca de los representantes de la trusa «Janzent»... Los mayores acumuladores de ambos sexos en el senior tendrán un lindo modelo... También recibirá otro premio semejante la señorita Ofelia Gómez de Molina que resultó la mejor acumuladora en las competencias juveniles representando las sedas del Vedado Tennis Club... ¿Será el sábado la natación intercolegial?... Es la pregunta que se nos ha hecho y que trasladamos al comisionado Oscar Fornagueras...

El base ball ocupará el sábado y domingo la atención de todos los partidarios... Basta decir que viene el Hershey a jugar el domingo el Vedado y esto no deja de ser un verdadero acontecimiento porque los campeones de la Liga Nacional andan más por allá que por acá y cuando vienen a la Habana casi siempre lo hacen los sábados y los que en ese día de la semana no pueden abandonar «la pega» se quedan siempre con las ganas de ver al team que lucen encariñado en el primer lugar del circuito de la Unión Atlética.

H. GREEMBERG CREE QUE LOS YANKEES HAN DEJADO DE SER CONTRARIOS YA

DETROIT, agosto 21. P.—Hank Greenberg, el poderoso bateador del Detroit, ha declarado hoy que tiene grandes esperanzas de conquistar el champion bate de la Liga Americana. Agrega que el Detroit es un verdadero «cinch» en el circuito y que los Yankees pueden ya considerarse descartados. El inicialista estrella de los Tigres ha resultado verdaderamente destacado en varios aspectos del juego.

Comentando el trabajo de los pitchers del New York, dice que solamente Ruffing y Vernon Gómez son de verdadero calibre. Actualmente es leader de los jonroneros, carreras anotadas, carreras impulsadas y dobles y su batting es de .340 puntos.

TOPICOS FUTBOLISTICOS
Por PETER

—Bebito se casa pronto.
—Junta hoy en el Iberia.
—Anoche en la Juventud.

Esta noche habrá junta general extraordinaria en el Iberia Foot Ball Club.

Dicha reunión está señalada para las ocho y media, pero en el supuesto caso de que a esa hora no halla el «quórum» reglamentario, entonces se celebrará en segunda convocatoria con cualquier número de asistentes, a las nueve y media.

En la orden del día que nos envía el señor Manuel Vila Otero, que está actuando de Secretario por sustitución, figuran estos dos importantes asuntos:

Primero: Presentación de los Vocales recientemente nombrados para integrar la Junta Directiva.

Segundo: Conveniencia de reducir a cuatro los Clubs de Primera Categoría en la Federación de Futbol de la Habana.

Los señores Bandín y Otero ruegan encarecidamente la asistencia de todos los iberistas para que den su opinión con relación al asunto deportivo que provoca esta reunión.

El Club Deportivo Luyanó celebrará el próximo sábado, día 24, un gran festival bailable, en sus espaciosos salones de Teresa Blanco, 49, que lleva por título el de «Las Reinas», seguramente por la hermosura y donaire de las féminas que asistirán al mismo.

La parte de los bailables estará a cargo del «team» de Neno González, que tiene como cantante a la señorita Paulina Alvarez. Además, también amenizará el Septeto Terry 1927. Este detalle seguramente que agradará a los buenos amantes de la música bailable.

Los socios solamente pagarán una pequeña cuota por concepto de guardarropía, y las damas y damitas nada más tendrán que proveerse de la invitación en la Secretaría del Club.

Una gran fiesta de Reinas... y con la cual van a gozar los «reyes».

Manuel Villaverde López, el popular «Bebito», va a entrar en el team «Himeneo», sin que esto quiera decir que abandonará las filas del Deportivo Centro Gallego, más que por el tiempo que dure la licencia que solicitó y que le fué concedida por el alto mando del equipo de los Alacranes.

Hemos recibido invitación para la boda del mejor de los jugadores cubanos, y la misma viene suscrita por los padres de los novios.

Gregorio Villaverde y Placer y María López Mosquera, invitan por la parte de «Bebo»; Ramón Tejeiro Fernández y Francisca Sánchez Rodríguez por Gloria, que es así como se llama la prometida.

El matrimonio tendrá lugar el día 31 de Agosto, a las nueve de la noche, en la Iglesia del Santo Angel Custodio.

Es cosa decidida, cosa que decimos para que pierdan las esperanzas todas las muchachas que sentían admiración por el gran equipier.

Se acabó «Bebito», en lo adelante será «Angelito», porque se va a pasar la vida en la **gloria**.

Bebo sabe que la sección de sports de DIARIO DE LA MARINA le quiere y le distingue de verdad, y por eso que bata palmas al conocer su enlace con la distinguida señorita que muy pronto será su compañera.

Anoche hubo junta de Directiva en la Juventud Asturiana para tratar entre otras cosas, sobre el problema balompédico que hay en el ambiente.

Los Clubs están atravesando una situación económica más estrecha que el ancho de unos tirantes, no pueden hacer fuerza, y como a los jugadores, aquellos que saben jugar, no se les conquista con amores a la bandera, sino con dóllars, están locos los dirigentes de algunas sociedades para ver la manera en que pueden entrar más pesos en las cajas de las sociedades.

Y entienden algunos que la mejor manera para conseguir ese **maná**, es reduciendo los Clubs de la Primera Categoría, dejando como es natural, aquellos que más arrastre tienen en la afición.

Y he ahí el problema. Actualmente hay seis Clubs de Primera Categoría: Iberia, Juventud Asturiana, Deportivo Hispano América, Deportivo Centro Gallego, Deportivo Puentes Grandes y Olimpia. ¿Y cómo eliminan a dos? That is the question,—como dijo Shakespeare.

Hay quien opina que el problema no puede hacerse reglamentariamente; hay quien piensa lo contrario. Alrededor del asunto, repetimos, todo es problemático.

Pero la verdad es que el futbol ha dejado de ser deporte, para convertirse en espectáculo y como tal, hay que tener en cuenta siempre la parte económica.

La Juventud Asturiana, en su reunión de anoche, trató el asunto bajo un punto de vista práctico, sin lirismo.

Cerca de una hora estuvieron deliberando los señores del alto mando de la sociedad astur, y después de consumirse muchos turnos en pro y algunos en contra, se llegó a la solución de que Juventud Asturiana era partidaria de que sólo formaran la Primera Categoría, cuatro Clubs, pues además de otros muchos motivos, entre ellos el económico, hay el de que como dijo «el dictador» Lucio Fuentes, de que en realidad no hay jugadores para más de cuatro sociedades de primera fuerza balompédica.

Quiere decir que en la junta del próximo viernes en la Federación de Futbol de la Habana, el representante de esta sociedad, señor Jesús Lacera, mantendrá el criterio de que sólo cuatro equipos deben figurar en la Primera Categoría.

¿Y si la mayoría acuerda lo contrario?

Ah! si la mayoría acuerdo lo contrario, si entiende que la Primera Categoría deben integrarla cinco sociedades o deben formarla seis, entonces Juventud Asturiana reunirá a su Junta General y tomará la actitud que más convenga a sus intereses, y como por regla general, la general sigue la línea de conducta que le traza la Directiva, la opinión de ésta es que es preferible recesar. Es decir, hay que decirlo para que no se interpreten mal las cosas, Juventud Asturiana no quiere dar bravas, sólo indica lo que le conviene, y como es natural, si no se hace lo que ella quiere... con apartarse a un lado está todo arreglado.

Ya saben, pues, nuestros lectores, cómo piensan los Campeones Nacionales. Esta noche será la Junta del Iberia.

Esperemos.

JONRONEROS

Gehrig, Yankees	2
Trosky, Indians	2
Foxx, Athletics	1
Johnson, Athletics	1
Almada, Red Sox	1
Lary, Browns	1
Hartnett, Cubs	1
Herman, Cubs	1
Martin, Cardinals	1

LOS LEADERS

Greenberg, Tigers	32
Berger, Braves	27
Foxx, Athletics	26
Ott, Giants	25
Johnson, Athletics	23

TOTALES AMBAS LIGAS

Nacional	540
Americana	553
Totales	1075

El Chato Laredo, que peleará con Kid Juancito, es lo más parecido al que fué "Gran Soldado Díaz"

Nuestro campeón tendrá que hacerlo muy bueno para salir airoso en su primer encuentro contra un boxer extranjero. Bueno el programa del sábado próximo en la Arena Cerveza Cristal

Nada importa que este Chato que le ha venido a Aramís se nombre «Laredo o Salas»... Lo que sí importa, ¡vaya si importa!, es que sea lo que está resultando ser.

Estos mejicanos desde que se dedicaron al boxeo y ya ha llovido mucho desde entonces, siempre han demostrado ser verdaderas maravillas. Aurelio Herrera, Rivers y más de veinte que podríamos enumerar, fueron estrellas en una época en que a decir verdad, el boxeo poseía más brillantez y los boxers eran de mayor calibre.

El indio mejicano es por regla general muy ágil, valiente, resistente y de una agresividad tremenda. Cualidades que son absolutamente necesarias en el boxeo. Y este Chato aunque no se llame Laredo, cosa que nos importa un bledo, es algo tan sumamente serio, que hemos llegado a pensar que a menos que Kid Juancito no se nos convierta en una revelación ha de pasarla muy mal... Sí, señor, muy mal...

UN SEGUNDO SOLDADO DIAZ

Este Chato es la figura recortada del famoso mejicanito Angel Díaz. Pelea igual a él y siempre está encima de su contrario atacando sin darle tregua. Juancito puede que sea algo más científico; pero recuerden que la ciencia poco valía cuando el exsoldadito Díaz entraba a combatir. Aquello era horrible, una carnicería. Sobre ese particular hemos hablado mucho con Tommy Albear. «Sí, nos ha dicho— sé que tengo una pelea muy recia y tendremos que presentarnos en las mejores condiciones... Si perdemos, podremos decir que hemos perdido con una estrella. Pero estamos listos y creo que se hará un papel muy bueno. Juancito se ha preparado para esta clase de pelea y nada nos sorprenderá... Es un chance que se nos ofrece de medir nuestras fuerzas con un verdadero «as» del ring, y estamos muy contentos».

CALIXTO Y YOUNG MANUEL EN GRAN BOUT

Kid Calixto, el Terremoto Oriental, se sabe en el principal star bout con el archifamoso Young Manuel. He aquí una pelea muy dura que se le presenta al magnífico boxer cubano. Calixto es muy valiente, resistente y agresivo. Se está preparando para combatir con un zurdo porque es de la única manera que podrá hacer un papel bueno frente a Young Manuel, que posee mucha experiencia. No obstante, en la forma en que está Kid Calixto y con el entusiasmo que va a pelear, nada de extraño que nos ofreciese a todos una de esas sorpresas a las que nos tiene acostumbrado el boxeo.

Además, no debemos olvidar la juventud que siempre se impone. Young Manuel, no es que sea viejo, pero es ya un veterano del ring. Hace poco dió una formidable pelea con Relámpago Sagüero. Ahora le tenemos frente a un formidable pegador y un hombre de mucha agresividad. Estamos esperando un gran combate como todos en los que ha tomado parte el Terremoto Oriental.

Estos dos campeones se divorcian. Ella es Mrs. Kit Klein, campeona femenina de patines, y él es George Nichols, excampeón light heavy weight de boxeo.

Vedado y Yara abrirán la tarde de base ball amateur que se ofrecerá el sábado próximo por la "Unión"

Cubaneleco y Atlético de Cuba en el game final y el domingo, Hershey vs. Teléfonos y el Fortuna contra Regla, en uno de los programas de más interés de la temporada

Esta semana tendremos magníficos juegos de base ball, en el Vedado Tennis Club, por el cacpeonato de la Liga Nacional de Adateurs, que con tanto éxito se viene celebrando en dichos terrenos. Los encuentros han de resultar de sensación y altamente interesantes para llos fanáticos.

El sábado dos interesantes juegosgos; primero el Yara vs. Vedado. Los muchachos de Felo Córdova, para demostrar que lo mismo saben ganar sin Ignacio González, el joven catcher, que fué declarado profesional han practicado toda esta semana, sabiendo que se la tendrán que ver con un team como el Vedado, que está jugando una gran pelota, que uenta con Decall en inmejorables condiciones. El Vedado dependerá de su pitcher estrella, para aguantar a los patriotas de Chichí Córdoba, mientras que el Yara abrirá con Panchón Hernández.

Sea uno u otro, puiede decirse que los dos teams brindarán una gran exhibición jugando buena pelota de Liga Grande.

CUBANELECO VS. ATLETICO

En el partido de cierre, en el programa del sábado, jugarán los mucoachos del Cubaneleco y los del Atlético, esperándose ofrezcan otro gran juego. El pasado domingo el Atlético venció al Yara con anotación de 5x1 en siete innings. El Cubaneleco bajo la batuta de Lopito, tiene ganado dos de los tres juegos. Esta vez se verá privado de los brillantes servicios de su catcher, Miguelín López por tener una ano enferma no podrá jugar, sien do una lástima pues le estaba dando duro a la bola. Lopito espera ganar el game con Quevedo en el box y tendrá a García para emergente.

Bernardino Rodríguez, nuevo manager de los anaranjados, le piensa dar la sorpresa a los electricistas, y ha dicho que si los muchachos juegan como el domingo pasado frente al Yara la victoria le sonreirá. En este juego abrirá con Cubillas que en las prácticas que ha sostenido el team esta semana da demostrado buena forma.

EL DOMINGO

Y los juegos para el domingo, también en el Vedado, son:
1—Fortuna vs. Regla.
2—Hershey vs. Teléfonos.

EL PROBLEMA DIARIO

El pitcher está metido en el cajón y tiene la pelota presentada cuando un hombre que está en tercera toma marcada delantera entre bases. Tiene el lanzador que tirar a home, o puede virarse hacia tercera?

RESPUESTA

El pitcher tiene que tirar primero a home y dejar que el catcher tire a tercera, si no quiere incurrir en un balk.

Aumentó nuevamente su ventaja a siete juegos el Detroit al ganarle dos veces ayer al Boston Red Sox

Mientras los Yankees dividían con el San Luis, Crowder y Auker daban a los leaders sendos triunfos que los afianza en el primer lugar de la Liga Americana. Muy bien Mel Owens

DETROIT, Agosto 21 (AP) — Los Tigres de Detroit lograron otra vez una buena ventaja de ocho juegos como leaders de la Liga Americana, cuando derrotaron por partida doble al Boston Red Sox con scores de 4 por 1 y 3 por 2, mientras los Yankees dividían honores con los Browns del San Luis.

Alvin (General) Crowder trabajó brillantemente en el primer desafío, dejando a sus adversarios en cuatro hits para anotarse su triunfo número 15 del año. Fué éste su primer éxito sobre los Red Sox en cuatro juegos. Eldon Auker cargó con el crédito del segundo juego aunque permitió once hits mientras Welch aguantaba a los Tigres en media docena. La magnífica cooperación que recibió Auker de parte de sus compañeros salvó el juego para el team local.

Mel Almada anotó la única carrera a Crowder en el cuarto inning aprovechando una bola fácil que le sirvió el veterano para hacerla viajar hasta las gradas del right field. El Detroit anotó una vez en el tercero y tomó la delantera en el cuarto cuando Goslin singleó, fué a tercera en doblete de Hayworth y ambos anotaron en un oportuno sencillo de Owens. La última carrera del Detroit cristalizó en el octavo al mofar Williams un fly da Goslin; Hayworth pegó un sencillo y Owens lo imitó para enviar a home al Pato.

En el segundo desafío el score se mantuvo empatado a dos carreras hasta el octavo inning. En esa oportunidad, Gehringer conectó un triple por la línea de primera anotando en tiro de Cronin para retirar a Goslin en la inicial.

Los Tigres anunciaron hoy la compra del pitcher Roxie Lawson, que procede del Toledo.

Primer juego.

Anotación por entradas.

		C.	H.	E.
Boston	000 100 000—1	4	3
Detroit	001 200 01x—4	9	1

Sumario.

Empujadores: Owen 2, Fox, Rogell, Almada. Two base hits, Fox 2; Hayworth, Greenberg. Home run, Almada. Sacrifice. Crowder. Double plays, Rogell, Gehringer y Greenberg; Williams y Cronin. Quedados en bases, Baston 5; Detroit 6. Bases por bolas, Crowder 2. Strikeouts, Crowder 3; Ostermueller 1. Passed balls, Ferrell. Umpires, Moriarty, Geisel y Marberry. Tiempo, 1.54.

Segundo juego.

BOSTON

	V.	C.	H.	O.	A.	E.
Cooke, cf.	5	1	2	2	0	1
Almada, rf.	4	0	1	0	0	0
Johnson, lf.	4	1	2	4	0	0
Cronin, ss.	4	0	2	0	5	0
Williams, 3b.	2	0	0	0	2	0
Melillo, 2b.	4	0	0	5	3	0
Dahlgren, 1b.	4	0	2	11	0	0
Berg, c.	3	0	1	2	0	0
Welch, p.	3	0	1	0	1	0
Reynolds, x.	0	0	0	0	0	0
R. Ferrell, xx.	1	0	0	0	0	0
Miller, xxx.	1	0	0	0	0	1
Totales	35	2	11	24	11	2

x Corrió por Dahlgren en el 9o.
xx Bateó por Berg en el 9o.
xxx Bateó por Welch en el 9o.

DETROIT

	V.	C.	H.	O.	A.	E.
Fox, rf.	1	1	1	3	0	0
White, cf.	4	0	0	0	0	0
Gehringer, 2b.	4	1	2	2	3	0
Greenberg, 1b.	3	0	0	15	0	0
Goslin, lf.	3	0	1	1	0	0
Hayworth, c.	4	0	1	3	0	0
Owen, 3b.	4	0	0	1	2	0
Rogell, ss.	3	1	1	2	5	0
Auker, p.	3	0	0	0	4	0
Totales	29	3	6	27	14	0

Anotación por entradas:

Boston	000 110 000—2
Detroit	100 010 01x—3

Empujadores: Greenberg, Fox, Goslin, Melillo, Almada. Two base hits: Welch, Cooke, Fox. Three base hits Gehringer. Stolen bases: Rogell, Fox Sacrifices: Williams. Doble plays. Gehringer a Rogell a Greenberg; Williams a Melillo a Dahlgren; Auker a Rogell a Greenberg. Quedados en bases: Boston 8; Detroit 7. Bases por bolas: Auker 1; Welch 4. Strikeouts: Auker 2; Welch 2. Hit al pitcher: a Welch de Goslin. Umpires: Geisel, Marberry y Moriarty. Tiempo: 1:46.

DIZZY DEAN TRIUNFO EN EL ULTIMO

Collins, inicialista del San Luis, no sacó un sólo out en el día. Rothrock, en cambio. hizo 6

BOSTON, agosto 21. AP.—Acumulando sus compañeros un total de 19 hits Dizzy Dean derrotó hoy a los Braves de Boston, 13 por 3, para dar a los Cardenales el triunfo en la serie, 3 games por uno.

Los Cardenales hicieron solamente dos asistencias, una más que el record, y Jim Collins, inicialista del team permaneció inactivo. Su único chance fué en un rolling de Fletcher y el Dizzy, cubriendo la inicial, se encargó de hacer el otu.

Gelbert hizo la otra asistencia del día, tirando a Whitehead para forzar a Urbansky en segunda. En el resto del desafío los Braves murieron en mansos flys. Rotjrock, en el right field, tiene seis outs. Dean strukó a cuatro hombres permitiendo nueve hits.

El manager Frisch produjo dos dobles y un single y Joe Medwick un triple y un single.

ANOTACION POR ENTRADAS

		C.	H.	E.
St. Louis	204 020 104	13	19	0
Boston	000 002 001	3	9	2

SUMARIO

Empujadores: J. Collins 3, Delancey 3, T. Moore 2, Martin, Frisch, Medmick, Orsatti, J. Dean, R. Moore, Whitney y Lee. Two base hits. Frisch 2, Delancey, T. Moore, Thompson, Berger y Lee. Three base hits. Medwick y Lee. Home runs: Martin. Stolen bases: J. Dean. Doble plays: Urbanski a Whitney a Fletcher. Quedados en bases: St. Louis 6, Boston 7. Bases por bolas: J. Dean 1, McFayden 1. Strickeouts: J. Dean 4. Hits: a Smith 7 en 2 y un tercio innings; a McFayden 12 en 6 y dos tercios. Pitcher derrotado: Smith. Umpires: Moran, Magerkurth y P. Firman. Tiempo: 1 hora y 38 minutos.

FRONTON JAI-ALAI

RESULTADO OFICIAL DE LA FUNCION CELEBRADA ANOCHE

PRIMER PARTIDO

	Tantos.
Martín y Solá, blancos	23
Faura y Vales, azules	25

Ganador: AZULES.

PRIMERA QUINIELA

	Tantos.	Pagos.
1.—Esquivel	2	$ 4.55
2.—Millán	6	7.96
3.—Alvarez	2	3.98
4.—Montes	0	4.90
5.—Mina	3	7.08
6.—Goyo	3	4.25

Ganador: MILLAN. Pagó a:

7.96

SEGUNDO PARTIDO

	Tantos.
Esquivel y Goyo, blancos	25
Millán y Alvarez, azules	30

Ganador: AZULES.

SEGUNDA QUINIELA

	Tantos.	Pagos.
1.—Iturrino	3	$ 2.43
2.—Paco menor	2	7.05
3.—Gayarre	1	5.87
4.—Santos	0	
5.—Ochoa menor	6	3.91
6.—Aguiar	0	5.03

Ganador: OCHOA menor. Pagó a:

3.91

TERCER PARTIDO

	Tantos.
Iturrino y Gayarre, blancos	22
Paco menor y Aguiar, azules	30

Ganador: AZULES.

REGLA FRENTE A GUANABACOA EN EL ASTURIAS

Los dos equipos se encuentran invictos en la justa juvenil q. celebra el Deportivo Asturias

Esta noche continuará el Campeonato Juvenil que se celebra en el floor del Deportivo Asturias.

En el primer turno de la nocde habrá un juego que puede decidir el primer lugar: San Cristóbal de Regla y Escolapios de Guanabacoa.

Las amplias graderías enclavadas en Estrella y Subirana se verán colmadas de fanáticos guanabacoenses y reglanos Los eternos rivales.

En el segundo turno saldrán a la cancha Vedado Atlétic y A.D.C., dos teams cuyas fuerzas están parejas. Por este motivo se darán en el piso asturiano, dos jueguitos de primera.

Los precios continúan como hasta el presente, y de referees aotuarán Azcárate y Muñoz.

LOS SEIS DE LA FAMA

	J.	V.	C.	H.	Ave.
Vaughan, Pir.	105	384	90	154	.401
Medwick, Car.	112	457	98	169	.370
Vosmik, Ind.	113	475	66	166	.349
Hartnett Cub.	93	325	50	112	.345
Cramer, Ath.	109	483	78	166	.344
Myer, Sen.	112	457	86	157	.344

Schumacher no permitió a los Reds anotar en la tarde, y los Gigantes mantienen su ventaja sobre el S. Luis

Un error de Slade en el ocavo sobre un batazo de Travis Jackson abrió el rally de la victoria que se continuó por Terry, Koenig y Nank Leiber, con un doble

NEW YORK, agosto 21. AP.—Hal Schumacher se sacudió hoy su mala suerte a expensas de los Reds del Cincinnati apuntándose un magnífico triunfo, 3 por 0, que permite a los Gigantes mantener su ventaja de tres juegos sobre el San Luis Cardenales.

Schumacher, que nunca fué derrotado por los Reds hasta esta temporada, sostuvo un bonito duelo con Gene Shott, que le proporcionó su décima séptima victoria de la season.

Los Gigantes hicieron toda su anotación en el octavo inning. Un error de Oskie Slade abrió el rally de la victoria. Fumbleó un roletazo de Travis Jackson que dejó con vida en la inicial al capitán de los Gigantes. Billy Terry fué al sacrificio y cuando Ott bateó para Kampouris Bill Sullivan no pudo cubrir la inicial. El batazo de Ott se anotó hit y Jackson pasó a tercera. Mark Koenig siguió la inspiración con un sencillo y Hank Leiber puso fin al bonito esfuerzo de los Gigantes con un doblete que llevó a home dos carreras más. Fueron éstas las primeras carreras que los Gigantes anotan en 23 innings.

CINCINNATI

	V.	C.	H.	O.	A.	E.
Cuyler, cf.	4	0	0	2	0	0
Goodman, rf.	4	0	2	0	0	0
Herman, lf.	4	0	1	2	1	0
Sullivan, 1b.	4	0	0	11	0	0
Riggs, 3b.	4	0	1	1	5	0
Campbell, c.	3	0	2	5	0	0
Slade, ss.	4	0	2	1	5	1
Kampouris, 2b.	2	0	0	2	0	0
Bottomley, x.	1	0	0	0	0	0
Schott, p.	3	0	0	0	2	0
Totales	33	0	8	24	13	1

x Bateó por Kampouris en el 9o.

N. YORK

	V.	C.	H.	O.	A.	E.
J. Moore, lf.	4	0	0	0	0	0
Jackson, 3b.	4	1	1	1	1	0
Terry, 1b.	3	0	2	15	0	0
Ott, rf.	4	1	2	1	0	0
Koenig, 2b.	4	1	1	0	6	0
Leiber, cr.	3	0	1	1	0	0
Mancuso, c.	3	0	1	4	2	0
Bartell, ss.	3	0	1	5	1	0
Schumacher, p.	3	0	0	0	6	0
Totales	31	8	9	27	16	0

ANOTACION POR ENTRADAS

Cincinnati	000 000 000—0
N. York	000 000 03x—3

SUMARIO

Empujadores: Koenig, Leiber 2. Two base hits: Herman y Leiber. Sacrifice: Terry. Doble plays: Schumacher, Bartell a Terry. Quedados en bases: New York 7, Cincinnati 8. Bases por bolas: Schumacher 2, Schott 2. Strickeouts: Schott 4, Schumacher 4. Umpires: Pinelli, Rigler y Reardon. Tiempo: 2 horas.

SPORTFOLIO

(RESPUESTAS A LAS PREGUNTAS RECIBIDAS)

1—Ralph Kress, de los Senadores, se salvó de pasar a las menores por enfermedad de Buddy Myer. En un último chance — si fracasaba le enviaban al Chattanooga—Kress se destapó a batear y desde entonces es regular en el team.

2—Sam Leslie trabajaba con los New York Gigantes antes de ser enviado al Brooklyn por Bill Terry. La entrada a los juegos de pelota en las grandes Ligas cuesta un peso.

3—Carl Hubbell, pese a los records de Schumacher, es el hombre de confianza de Terry. Luque dice que si Parmalee tuviese control sería el mejor hurler del Club. Castlemann es más alto que Parmalee.

Lea mañana: SPORTFOLIO.

Las "estrellitas" regatearán por primera vez en la playa de Varadero, el sábado, 24

Vigésimo-quinto aniversario de las justas de remos. 16 barcos inscriptos. El Subsecretario de Estado competirá en el Yachting el próximo sábado

(Por RUBEN OTERO)

Varadero estará nuevamente en su apogeo esta semana.

Los cardenenses celebrarán con grandes fiestas el vigésimo-quinto aniversario de la primera regata de remos, efectuada en la Playa Azul el año 1910.

Es probable que vuelvan a medir sus fuerzas el próximo domingo, los tripulantes de las canoas Varadero y Halley, que iniciaron hace veinticinco años las competencias remísticas.

Entre los precursores del rowing criollo se cuentan el doctor Maximiliano Smith, actual Secretario de Gobernación, y el doctor Humberto de Cárdenas, Abogado Fiscal de la Audiencia de la Habana.

El ingeniero Raúl Castro, hoy Director del Club Náutico de Varadero, Rafael y Miguel A. Reynaldos, Enrique Vilá, Mario Verdeja, Pedro Lluriá y Adolfo Freire, integraron el crew de Halley.

De Varadero remaron, además de los doctores Smith y de Cárdenas, Ismael Veulens, Alejandro Neyra, Julio Castro, Octavio Verdeja y Leonardo Sorzano.

Como se sabe, ganaron estos últimos.

EL DIA DEL REMERO

También celebrarán los varaderistas el domingo «El Día del Remero», instituido a iniciativas de nuestro viejo y distinguido compañero señor Guillermo Pí.

UN ACONTECIMIENTO VELERO

Por primera vez en la historia deportiva de Varadero, se efectuarán este año en sus aguas, regatas de velas.

El yachting cubano ha dado un paso de avance culminante, llevando sus actividades fuera de la capital.

Rafael Posso, el «leader» de nuestros eventos náuticos, ha sido el organizador y la persona que ha hecho posible el milagro.

El Club Náutico de Varadero ha constituido su flota, subsidiaria de la I. S. C. Y. R. A.

Al efecto, acaba de adquirir la «estrellita» «Mabuya», y además, dispondrán del barco «Coco», cedido galantemente, para estas justas.

LAS REGATAS

El sábado a las diez y treinta de la mañana tendrá efecto la primera competencia de star class, en la costa sur de Varadero.

El mismo día, a las tres de la tarde, se correrá la segunda vuelta y el domingo, a las diez y media antes meridiano, terminará la serie.

Las «estrellitas» discutirán el hermoso trofeo «José F. Iturrioz», donado por el entusiasta Presidente del Club Náutico de Varadero.

DIECISEIS BARCOS

Dieciseis barcos competirán, siendo por lo tanto un esfuerzo supremo y una prueba del interés que han despertado las justas cardenenses.

El Miramar Yacht Club, con su Comodoro Alberto Rueda a la cabeza, enviará su team completo.

Lo mismo hará la flota perteneciente al club de la playa de Marianao, que comanda Miguel Antonio Riva.

SALEN EL VIERNES

El viernes, a las nueve de la noche, partirán en el vapor «Camagüey», rumbo a Varadero, los lobos del patio.

A bordo van las «estrellitas» del Yacht y Miramar, además de las lanchas-motores.

Un Son, contratado por el insumergible Raúl Montero, amenizará el viaje y las fiestas de lobos allá.

La animación es desbordante, contagiosas como las infecciones.

CAMPETIRA UN SUB-SECRETARIO

El Comandante Luis R. Miranda, sub-Secretario de Estado, regateará en Varadero a bordo de la «estrella» que ha comprado recientemente.

El Comandante miranda es un decidido amante de las velas. Su compañero de tripulación lo será John Washington, muy ducho en yachting por su larga experiencia.

OTRA VEZ LOS YANKS ESTAN A SIETE GAMES

Lou Gehrig pegó dos jonrones en la tarde, pero su team sólo pudo dividir con los Browns

SAN LUIS, agosto 21, (AP)—Los Yankees y los Browns salieron con una ganancia por cabeza después del doble header celebrado hoy aquí Los neoyorquinos ganaron el primero 14x3 y los Browns el segundo, 14 por 3. Esta división de honores ha colocado a los Yankees a siete juegos del Detroit que venció dos veces a los Red Sox.

Lou Gehrig conectó un jonrón en cada desafío elevando su total en la temporada a 21. Su primer batazo encontró las bases ocupadas y puso a su team en la delantera.

El segundo homer de Lou Gehrig nuevamente permitió al New York disfrutar de ventaja pero Murphy no pudo resistir el game.

Primer juego.

Anotación por entradas:

		C.	H.	E.
New York	.005 102 042—14	16	1
San Luis	.100 000 001— 2	8	2

gowan, Tiempo: 2h 5.m

Segundo juego.

NEW YORK

	V.	C.	H.	O.	A.	E.
Combs, lf	3	0	0	2	0	0
Hill, lf	1	0	1	0	0	0
Rolfe 3b	3	0	0	1	1	1
Chapman, cf	4	1	2	2	0	0
Gehrig, 1b	4	1	1	12	0	0
Selkirk, rf	4	1	1	1	0	1
Dickey, c	3	0	0	4	0	0
Clenn, c	1	0	1	1	0	0
Lazzeri, ss.	3	0	0	1	6	1
Saltzgaver, 2b	3	0	0	0	1	0
Murphy	1	0	0	0	1	0
Deshong, p	1	0	0	0	3	0
Hoag, x	1	0	0	0	0	0
Malone, p	0	0	0	0	0	0
Jorgens, zz	1	0	0	0	0	0
Totales	33	3	6	24	12	3

x bateó por Deshong en el 8o.
xx bateó por Malone en el 9o.

SAN LUIS

	V.	C.	H.	O.	A.	E.
Lary ss.	5	1	1	3	4	0
Burns, 1b	4	2	2	8	0	0
Solters, lf	5	2	2	7	0	0
Coleman, rf	5	2	2	2	0	0
West, cf	4	2	0	4	0	0
Hemsley, c	3	0	0	1	0	0
Clift, 3b.	4	2	3	0	0	0
Carey, 3b	5	1	2	2	4	0
Andrews, p	4	2	1	0	1	0
Totales	39	13	13	27	9	0

Anotación por entradas:

New York	200 000 001— 3
San Luis	006 004 04x—14

Empujadores: Gehrig 2; Burns 2; Solters, Coleman 3; Hemsley; Carey; Andrews; Lary; Clift 3 West Saltzgaver; Two base hits: Lary; Glenn; Clift; Burns; Home run: Gehrig. Sacrifice: Hemsley. Quedados en bases: San Louis 6; New York 6. Bases por bolas: Andrews 3; Murphy 3; Malone 1; Strike outs: Malone 1; Murphy 2; Deshong 1. Hits a Murphy 8 en 2 y dos tercios innings; Deshong, 7 en 4 y un tercio; Malone 2 en 1. Pierde: Murphy. Umpires Mc. Gowan. Quinn y Summers. Tiempo: 2. h 3m.

ENTRE CAZADORES

—Campeonato de Pichón.
—Una gran fiesta social.
—Habrá un numeroso field.

El próximo domingo se tira el Campeonato de Pichón en el Club de Cazadores del Cerro.

El Campeón interior del Club de este año, lo es el capitán Pablo Cruz, la revelación de la temporada. Fué él, quien ganó el pasado domingo el Campeonato Nacional de Patillos con 99 de 100, y como superó al que ostentaba el título de la temporada, pudiera darse el caso de que el próximo domingo se presentara en ferma el doctor Panchito Méndez Capote, y le pagara con la misma moneda, venciendo al leader de la season.

Desde luego que esto resultaría un poco difícil, pues la verdad es que el hombre de los galones (que ya debiera tener estrellas), está impepinable, en su mejor forma y no es de los que conoce la calambrilla. «Es el tirador más natural que se ha parado en la plancha del Club de Cazadores del Cerro,» según la experta opinión del señor Rodrigo Díaz.

El field que optará por la medalla de oro, estará integrado poco más o menos por esta pléyade de buenos escopeteros:

Leopoldo Aguilera; Elicín Argüelles; Vicente Bayón; Eduardo Caamaño; Pedrito Cazabón; Capitán Pablo Cruz; Rodrigo Díaz; doctor Walter Heymann; Bebo Herrera; doctor Charles Hernández; doctor Francisco Méndez Capote; Don Fermín Méndez Neira; «Mayito» Menocal; Raúl Menocal; Germán Muñiz; doctor Oscar Ochotorena; Pepe Ovies; doctor Manuel Porto Castañeda; «Tony» Porto; Thorwald Sánchez y Manolo Solís entre otros que se nos quedan en el teclado de la maquinita.

Se han quedado algunos nombres pero tenemos la seguridad que entre los que hemos puesto, está el nombre del campeón. Jugamos diez a uno, a que es así. ¿Qué pasa? ¿Qué dicen los «gavilanes»?

Ese día habrá también una gran fiesta social y un banquete por todo lo alto. Recordamos a los señores socios en el deber en que están de separar con tiempo el cubierto por el teléfono A-9424. Es una súplica que hace el Presidente del Comité de la Casa, señor Garcilaso Rey, quien dice que si no hay disciplina en esto, «Madreña» se le tira en el suelo y luego le cuesta mucho trabajo levantarlo.

También nos ha dicho Garcilaso que Pedrito Cazabón, experto en pescados, salió en avión con rumbo a Caibarién para que no le metan forros en el pedido que ha hecho en el Club para el domingo de pargos criollos; Pedrito quiere tener la certeza de que son pargos para que el Dr. Walter Heymann no pueda discutirle como la vez anterior.

Habrá baile por la tarde, después del almuerzo.

Y por la mañana, después de la tirada, bocaditos y batido por todo lo alto. Este lo confeccionará Constante, el Rey del Movimiento tras el mostrador, cuya presencia está garantizada por Thorwald Sánchez que no miente.

¿Quien hablará en el almuerzo?

Si gana Porto, el campeonato, hablará el Bejucaleño. Los bailadores, tenemos entendido, no quieren que hable don Fermín Méndez Neira.

PIÑEIRO DEJO SIN HITS AL MARITIMA DURANTE UN GAME DE 5 ACTOS

A pesar de que Armando Piñeiro los dejó sin hits, los muchachos de la Compañía Marítima Cubana mantuvieron su invicto en el Campeonato de Base Ball de la Liga Popular de Amateurs, cuando el juego con el Príncipe Sport Club terminó en un empate a cero carreras. El Príncipe anotó dos veces en el sexto, pero por la lluvia no pudo concluirse la entrada.

El score:

PRINCIPE

	V.	C.	H.	O.	A.	E.
J. Villegas, cf.	3	0	0	1	0	1
E. Junquera, 2b.	2	0	2	1	1	0
R. Rodríguez, ss.	2	0	0	1	2	0
J. Pernas, 1b.	2	0	0	6	0	0
J. Menéndez, rf.	2	0	1	0	0	0
A. Martínez, 3b.	2	0	1	0	2	0
W. Ernst, c.	2	0	0	5	0	1
F. Menéndez, lf	2	0	0	1	0	0
A. Piñeiro, p.	2	0	1	0	1	0
Totales	19	0	5	15	6	2

C. MARITIMA.

	V.	C.	H.	O.	A.	E.
M Jardier, cf	2	0	0	0	0	0
R. García, 3b.	0	0	0	0	5	0
J. Alfonso, lf.	2	0	0	0	0	0
J. Díaz, c.	2	0	0	1	2	0
J. Ruvira, 1b	2	0	0	9	1	1
F.C Llanez, ss.	2	0	0	1	0	0
F.C. Valdés, 2b.	1	0	0	4	2	0
S. Alfonso, rf.	2	0	0	0	0	0
R. González, p.	1	0	0	0	2	0
J. Forcade, cf.	1	0	0	0	0	0
Totales	15	0	0	15	12	1

Anotación por entradas

Príncipe	000 00— 0
C. M. C.	000 00— 0

SUMARIO

Two base hits: Junquera; Bases por bolas: Piñeiro 3; Strike outs: Piñeiro 5, González 1; Double plays: Martínez a Junquera a Pernas; Quedados en bases; Príncipe 4; Marítima 4; Dead ball: Piñeiro a García; Wild Pitcher: Piñeiro; Tiempo: 1.10; Umpires: Abreu, home, Martínez, bases; Anotador: Ramón Menéndez.

¡—Tres jugadores corren más que Benny Chapman en la Liga Americana. Benny echó a perder su habilidad cuando trató de convertirse en slugger.

¡—Vernon Gómez, de los Yankees, fué el champion pitcher de la Liga Americana en la temporada de 1934. Gehrig fué el champion bate y ninguno de los dos ha estado ayudando a la causa de los Yanks este año

M.E.C.D. 2016

SE ENTREVISTARON AYER, POR SEGUNDA VEZ, LOS EXPRESIDENTES DR. CESPEDES Y GRAL. MARIO G. MENOCAL

RAPIDAS

LA POLITICA VIENE girando en planos altos. Jefe y Ases de todos los Partidos sostienen conferencias, exponen puntos de vista y se anotan las posibilidades de alianzas y conjunciones. La política se hace en extremo interesante.

DESDE CIENFUEGOS recibimos un telegrama de Frank Carrillo. Dice el hijo del glorioso General: «en la jurisdicción de Cienfuegos, el CND marcha al frente con amplio margen». Un telegrama que desborda el carácter suelto y cordial de Frank.

AL DOCTOR ENRIQUE BRINGUIER le interesa aclarar que no ha expresado las palabras que se le atribuyen, referentes a que el coronel Collazo comprara votos.

EL SR. FEDERICO MORALES sólo aspira a delegado a la municipalidad por el nacionalismo en el barrio de Marte. Y a ningún otro cargo.

EL TRIBUNAL SUPERIOR ELECTORAL dictó ayer tres importantes instrucciones: la que trata de cualquier acto abusivo relacionado con las operaciones electorales, la que interpreta el Art. 79 del Código, y la que regula el caso de que no se inscriban afiliados a un Partido o no se inscriban en número suficiente para constituir la Asamblea Municipal.

SUMADOS LOS AFILIADOS EN algunos términos de la provincia de la Habana, los liberales marchan a la cabeza. En Matanzas el CND.

MIGUEL MARIANO Y ZAYDIN EN SANTIAGO DE LAS VEGAS.—Santiago de las Vegas, agosto 21. DIARIO. Habana.

El Jefe máximo del Partido Acción Republicana Dr. Miguel Mariano Gómez visitó hoy a las doce del día la residencia del Dr. Guillermo Gallol, amigo suyo particular y líder de dicho partido en esta. Acompañaban al Dr. Gómez Arias los doctores Ramón Zaydín, Radio Cremata y Néstor Carbonell, los que fueron saludados por numerosos amigos y correligionarios.—EVA ROJAS, Corresponsal.

ABANDONA LOS AUTENTICOS E INGRESA EN EL «CND».—Quiero hacer constar por medio de las columnas del DIARIO mi separación del Partido Revolucionario Cubano (Auténticos), del que era Secretario de Actas del Este en Morón, pasándome al CND.

Puede asegurar el DIARIO que el señor Aurelio Alvarez inresará en el Conjunto Nacional Democrático, al igual que ya lo ha hecho la inmensa mayoría de los Auténticos en Morón, Minas y Camagüey, decididos a lucrar junto al Caudillo de las Tunas.

El CND tiene la mayoría en todos los pueblos de la región prócer, de donde acabo de regresar en recorrido político.

Pedro B. Hernández,
Director de «La Semana», de Morón.

8-21-1935

EL DIRECTORIO PROVISIONAL DEL «PRC» INGRESA EN EL LIBERALISMO.—Firmado por el señor Orestes Hurtado, a nombre del Directorio Nacional Provisional del Partido Revolucionario Cubano, como Secretario de Actas del mismo y representante legal de la Asociación, hemos recibido un extenso escrito, dirigido al pueblo de Cuba en cuyo documento, después de analizar las razones que tuvieron para organizarse como Partido Político, declara que «sigue manteniendo el criterio de que en la lucha cívica y política, desenvuelta con toda normalidad y garantía, es el camino más patriótico y humano para establecer en Cuba la normalidad constitucional y obtener por la vía más rápida y menos dolorosa las justas reivindicaciones que el pueblo de Cuba necesita y que se inciaron con el Gobierno Revolucionario.

Después el manifiesto analiza, en dura crítica, todos los Partidos y organizaciones existentes, y declara que acuerda el Directorio disolverse, darse de baja como Asociación y fusionarse con el Partido Liberal, invitando a los afiliados actuales, que piensen en la propia forma que se afilien al liberalismo antes de las doce de la noche del próximo domingo.

Termina el manifiesto, al referirse a los Partidos impugnados: «ninguno de estos sectores podía ser escogido por nosotros y sólo se abre ante el futuro la gran promesa del Partido Liberal.»

AVANZADA CENTRISTA DE OBREROS DEL TRANSPORTE

Oficinas: Obrapía 40, (altos).

La Avanzada Centrista de Obreros del Transporte hasta los presentes momentos es la que más cantidad de afiliaciones ha realizado, pues no han cesado ni un momento de llevar a los centros de inscripciones a todos los miembros de esta Avanzada y a cuyo efecto los delegados de la agrupación dedicados a tal fin no descansan un solo momento para rendir una eficiente labor.

En el día de ayer han quedado constituídos los comités de los barrios de Fuentes Grandes y Cerro, respectivamente.

El desarrollo de la labor de esta Avanzada espera que al terminar el plazo de afiliaciones obtenga una mayoría abrumadora.

EL DR. CUERVO NAVARRO EN BARACOA.—BARACOA, agosto 21. DIARIO. Habana.—Esta tarde, a las cinco, llegó a esta ciudad por la vía aérea el doctor Pelayo Cuervo, actual secretario de Comunicaciones, acompañado de su secretario particular, habiendo recibido una cariñosa acogida por sus amigos y correligionarios. Estímase que el viaje del doctor Pelayo Cuervo es con fines políticos y que su estancia en ésta será corta.—**Rodríguez Lemus,** corresponsal.

OTRAS ENTREVISTAS EN GOBERNACION, AYER.—También visitó al Dr. Smith el presidente del Tribunal Superior Electoral, doctor Fráncisco Llaca Argudín, conferenciando sobre las nuevas taquillas para la votación en los colegios electorales, cuyo modelo obra ya en poder del secretario de Gobernación.

El Dr. Alberto Blanco, distinguido miembro de nuestro foro, exAlcalde de La Habana, destacado líder que fué del Partido Acción Republicana, quien actualmente figura como dirigente de la Agrupación «Concentración Social Nacional».

EL DOCTOR ALBERTO BLANCO EN CONCENTRACION SOCIAL NACIONAL

Con el propósito de que la opinión pública conozca a cada uno de sus representativos la Agrupación "Concentración Social Nacional" nos envía la biografía de uno de sus más destacados miembros: el doctor Alberto Blanco.

FIGURAS DE "CONCENTRACION SOCIAL NACIONAL" DOCTOR ALBERTO BLANCO SANCHEZ

Alberto Blanco y Sánchez, miembro distinguido de nuestro foro y valor indiscutible entre las nuevas figuras políticas surgidas a la caída del régimen que gobernó a Cuba hasta el 12 de Agosto de 1933, nació en la Habana a fines del siglo pasado. Desde temprano dió muestras de su capacidad para el estudio, obteniendo las más altas calificaciones y graduándose de Doctor en Derecho Civil y Público, en 1915, en nuestra Universidad Nacional. Al poco tiempo ocupó la Ayudantía de la Cátedra de Derecho Político, y después, tras reñidas oposiciones, la de Derecho Civil, tercer curso, conquistando inmediatamente la admiración y el cariño de sus alumnos.

En 1924 fundó la "Revista Trimestral de Derecho Privado", convertida en 1929 en la hoy "Revista Cubana de Derecho", la más importante publicación de su clase en Cuba. En el año de 1930 publicó su famoso "Curso de Obligaciones y Contratos", tomo primero—el segundo tomo verá la luz en estos días—que mereció del ilustre jurista francés René Demogue, repetidas citas en su última obra.

A raíz de la Mediación empezó a destacarse políticamente, figurando en la Comisión Técnica para las Reformas Constitucionales", obteniendo halagadores triunfos personales por su actuación en el seno de la misma. Más tarde, a indicaciones del doctor Miguel Mariano Gómez, ocupó la Alcaldía de facto de la Habana, siendo apoyado por todos los sectores revolucionarios y la masa estudiantil, y desarrollando una admirable labor administrativa en el, quizá, más virulento período revolucionario que ha conocido Cuba. Después, el doctor Blanco fué designado Consejero de Estado, formando parte de la Comisión de Reformas Sociales y Económicas, resignando el cargo al poco tiempo. Ni la Cátedra, ni el Consejo, le privaron jamás de atender uno de los bufetes más prestigiosos de la Habana.

Fué fundador y mantenedor de la tendencia socialista de "Acción Republicana", separándose de este Partido cuando se realizó la fusión con el Partido Liberal, y es hoy una de las columnas fundamentales de "Concentración Social Nacional", la vigorosa agrupación que viene a la arena política con verdaderas tendencias renovadoras y esgrimiendo el lema de "Por la dignificación política y la liberación económica del cubano."

EL BARRIO DE TACON LABORA INTENSAMENTE

El doctor Teodoro Miranda, se muestra sorprendido del gran número de electores que acude a inscribirse al colegio que él preside.

EN BEJUCAL SE INTENSIFICA LA LUCHA COMICIAL

El señor Clemente Díaz delegado por Bejucal y obrero muy competente de la Fbrica de Tabacos de Partagás, se muestra muy entusiasmado del auge que ha tomado el partido centrista en todo el término. Revolucionario de todos los partidos acuden a afiliarse dispuestos a defender la candidatura del Coronel Céspedes.

FRANK CARRILLO Y LAS AFILIACIONES DEL C.N.D. EN SU JURISDICCION

El doctor Frank Carrillo, figura de relieve dentro del CND, en la provincia villareña, y a quien se destaca como probable candidato al Gobierno Civil de aquella provincia, informa al General Menocal, por conducto de su Secretario señor Mayea, quien acaba de regresar de la jurisdicción de Remedios, del estado en que se encuentra las afiliaciones en la misma.

En carta al General Menocal dice que la labor realizada por el doctor Carrillo, es extraordinaria, suponiéndose que en el Término de Remedios el CND, ha obtenido dos mil quinientas afiliaciones más que todos los partidos. El Término de Caibarién, baluarte históricamente liberal, debido a la labor profusa del doctor Carrillo el estado de afiliaciones se halla en la forma siguiente: CND 947, Acción Republicana 435. Nacionalistas 368 y liberales 198. En el Término de Vueltas, con el señor Gerónimo Camacho, líder local, sobrepasan de cinco mil las afiliaciones realizadas. El Término de Zulueta puede decirse que es la «taza de oro» del menocalismo; los recorridos que realiza el doctor Domingo Mujica y el doctor Frank Carrillo, le informan al Gral. Menocal, que están completamente sólos, que el adversario no se ve por ninguna parte. Placetas, Término del doctor Battlet, a pesar del empuje del Nacionalismo, es abrumador el entusiasmo que existe dentro del CND, por la existente labor del referido Jefe Municipal y del Jefe circunscripcional doctor Frank Carrillo. Camajuaní y Yaguajay, completan la jurisdicción del doctor Carrillo y los partes que se reciben, son sumamente halagadores.

MOVIMIENTO POLITICO

Continúan las entrevistas en los planos de la alta política.—El Directorio del PRC se disuelve e ingresa en el Liberalismo.—Miguel Mariano y Zaydín en jira política.—La oficina nacionalista riposta a la liberal.—Las afiliaciones en el CND.—Del Tribunal Superior Electoral.—La política en Oriente.—Las aspiraciones del CND en Placetas.—Un telegrama de Frank Carrillo.—Otras noticias muy interesantes sobre el movimiento de la política nacional

RIPOSTA EL DIRECTORIO NACIONALISTA INCULPACIONES LIBERALES.—El Directorio Central del Partido Unión Nacionalista quiere responder con unos breves conceptos al ataque que se le dirige por medio de las oficinas de publicidad del Partido Liberal.

Debemos decir, antes de todo, que durante largos meses se ha venido abusando de la sensibilidad del señor Presidente de la República. Hemos llegado a un instante, sin embargo, en que la especulación y la calumnia derivan al descrédito, arrastrando a los hombres y a las instituciones que los respaldan. Nadie más consciente en la hora actual que el Coronel Carlos Mendieta de los enormes sacrificios del nacionalismo para llegar a constituir la fuerza electoral incontrastable de que hoy dispone. ¿Cómo lanzar con éxito la especie de que el nacionalismo opera «subvencionado por el Poder?» ¿Cómo pretener que las dependencias públicas respondan al exclusivo interés del Partido Unión Nacionalista, cuando es notorio que en el seno de las Secretarías de Despacho y demás centros oficiales se asientan los más encontrados partidarismos, y gana el sustento una gran masa neutral? ¿Es que no está suficientemente cerca el último conato de huelga general, donde los enemigos del Gobierno, desde las posiciones administrativas, y hasta ejecutivas, planearon el movimiento que se cirnió como una negra amenaza sobre Cuba? ¿Es que el propio leader máximo del Partido Liberal, doctor Carlos Manuel de la Cruz, entonces no obtuvo posiciones para sus recomendados en las dependencias públicas, y son muchos de sus adictos los que le han seguido al Partido Liberal? ¿Fué este un síntoma de absorción nacionalista? No. Esa no es arma que pueda esgrimirse contra nuestro Partido, sin que enfáticamente sea desmentida por la misma empleomanía del Estado.

El Directorio Central del Partido Unión Nacionalista declara, de manera categórica, que no cuenta en la Administración Pública ni con un cinco por ciento de las nóminas oficiales. Y se somete, sin reservas, a la demostración de lo exuesto, que ha sido origen de más de un disgusto interno entre nuestros afiliados.

Los presuntos cargos que se nos hacen, delatan, a simple vista, la imposibilidad de hurgar con daño de nuestra historia limpia. Lo que se detalla son nimiedades, que solamente demuestran el grado de angustia de los que redactaron los últimos boletines salidos de las oficinas de publicidad del Partido Liberal.

El señor Justo Luis del Pozo utiliza en el Capitolio Nacional un departamento a que le da derecho su condición de Secretario sin Cartera. En ese despacho recibe a quienes considera que necesitan entrevistarse con él. Y no siempre estas visitas son de su agrado ni de su elección. Quiere esto decir, que si todos los visitantes del señor Justo Luis del Pozo coincidieran en nuestros principios o en los intereses de nuestro Partido, no nos veríamos precisados a hacer estas aclaraciones. Conste, pues, que el despacho del señor Justo Luis del Pozo en el Capitolio Nacional no es un centro político, sino un lugar de trabajo oficial, consecuencia del cargo que desempeña en el Gobierno de la República. Por otra parte bien se sabe que el Partido Unión Nacionalista cuenta con locales públicos donde se ventilan los problemas que conciernen a su organización.

En lo que respecta a la presunta coacción del nacionalismo en el interior de la República, es oficiosa toda explicación. Baste decir que la Prensa nos ha dado conocimiento de tres jueces que a estas horas ya han ejercido ilícita presión en favor del liberalismo, lo que está deshaciendo el infundio del monopolio nacionalista en las dependencias del Estado, judicatura, etc., etc., como pretende hacerse creer. Si el Directorio Nacionalista fuera a señalar, con nombres y detalles, las coacciones de que ha sido víctima nuestro Partido desde el Poder, habría una verdadera conmoción pública. Tal vez por eso es que callamos, a despecho de la indignación justificada de nuestros correligionarios.

Ssguros estamos de que estas especies calumniosas no encuentran eco en la opinión sensata del país, sobradamente consciente de su improcedencia y de los propósitos tendenciosos que las inspiran Así como que el Coronel Carlos Mendieta, en antecedentes de la diafanidad de los procedimientos electorales en marcha, confía en las labores independientes y prósperas del Partido Unión Nacionalista.

El Directorio Central del «PUN»

ACTIVIDADES DEL CENTRISMO

El Ejecutivo Municipal que preside el doctor Gabriel Angel Amenabar en Obrapía 40 se ve invadido por gran número de presidentes y miembros de las mesas de afiliaciones dando cuenta del entusiasmo que ha despertado la llegada del doctor Carlos Manuel de Céspedes.

INVITANDO LA AFILIACION EN EL P. U. N.—Firmado por la doctora Pura Ruiz, Cira Rojo, Dr. Elio Rego, Virgilia Hernández, Josefa Pedroso y señorita Inés María Rego, como dirigentes del Comité Central de los Jóvenes Revolucionarios, hemos recibido un extenso escrito por el que los expresados señores y damas se dirigen a los electores del barrio de Santo Angel, propugnando un Gobierno de amplia base democrática, en donde impere la justicia y a la vez para invitarlos para que ingresen en el Partido Unión Nacionalista por entender que ese partido «es la realidad del momento y porque es el único vehículo capaz de proporcionar el rescate de los puros y esenciales postulados de la Revolución.

LARGA ENTREVISTA CELEBRARON AYER LOS EX PRESIDENTES CESPEDES Y MENOCAL

Acompañado del Dr. René Lufriú, Jefe del Partido Centrista y del doctor Adalberto Masvidal, visitó ayer al General Menocal, en su residencia de Línea y G, el coronel Carlos Manuel de Céspedes y de Quesada, máxima figura de dicho Partido y su candidato a la Presidencia de la República.

Después de saludarse afectuosamente, los ex Presidentes celebraron amplia entrevista en la que, como es natural, se trató de los problemas nacionales, especialmente de carácter político en relación con los Partidos que ambos dirigen.

Existe la impresión de que muy en breve el doctor Céspedes hará declaraciones de carácter público.

LA POLITICA EN GIBARA

El señor Salustiano del Campo, nuestro corresponsal en Santa Lucía, provincia de Oriente, nos ha visitado, aprovechando la oportunidad para hacernos unas declaraciones políticas, que con gusto insertamos.

"El CND, sigue su labor de afiliaciones en el Término de Gibara, con el mayor entusiasmo. En los momentos actuales, superan a lo que se esperaba, sobre todo, en lo que se refiere al elemento femenino, que acude en crecido número a inscribirse. Adhesiones tan importantes, como la del doctor Roberto Benavides, ha tenido el CND en Santa Lucía".

"Puede asegurarse, sin que los cálculos exageren, que el 80 por ciento de los votantes del día 15 de Diciembre en el Término de Gibara, lo harán por el CND."

"También quiero hacer constar que la versión propalada de que la Santa Lucía Company, S. A., hará política y que apoyará a determinado Partido, no es exacta. Como entidad industrial que es, se mantendrá alejada de las luchas partidaristas, lo cual no obsta para que algunos de sus miembros, personalmente, militen en el Partido que deseen y hagan la política que les plazca."

"Por de pronto, podemos asegurar que dos de ellos, los señores Rafael Lucas Sánchez y Jorge W. Sánchez, no tardarán en hacer su afiliación en el CND ya que han sido y siguen siendo amigos y admiradores del Mayor General Mario G. Menocal."

Y finalizó nuestro informante, manifestándonos que, en los primeros días de Septiembre habrá en Gibara una gran fiesta política, a la cual asistirán la doctora Gómez Carbonell y el doctor Wifredo Albanés. Esta fiesta es patrocinada por las señoritas Carmen Villar, de Gibara, y doctora Zoila Luz del Campo, de Santa Lucía; desde luego, con el concurso del doctor Alejandro Neyra Gou, que viene laborando con gran tesón y acertada dirección en la jefatura política del CND en Gibara y su Término.

EL DR. ALMEIDA ACTUA YA EN ORIENTE EN EL NACIONALISMO

El Dr. Sebastián T. Almeida, abogado, asesor de la Hermandad Ferroviaria de Cuba, revolucionario y nacionalista convencido, actúa ya de lleno en su provincia natal, Oriente, al lado de su amigo el Dr. Pelayo Cuervo.

El doctor Almeida, joven de energías, demócrata y amante de su provincia, está indicado por sus correligionarios orientales para un acta de Representante en las próximas elecciones.

EL NACIONALISMO EN EL BARRIO DE SAN LEOPOLDO

El líder nacionalista, señor Francisco Vilabrille, nos dice:

«El barrio de San Leopoldo sólo ha respondido a una tendencia franca Balzán-Beruff Mendieta.

Sigo actuando y dirigiendo las huestes del barrio y con esa tendencia obtendré la victoria final. No existen, pues, claudicaciones ni tibiezas y mantendremos firme nuestra triunfante bandera.—**F. Vilabrille,** Director político de la Asamblea Municipal del PUN.

EL C.N.D. DE MATANZAS, SEGUN EL COMPAÑERO REY LANES

Nos informa el querido compañero Julián del Rey Lanés, como se va desenvolviendo la política del CND en la provincia de Matanzas. Afirma aquél: «Cuando finalice la lucha de la reorganización, se va a constituir—a iniciativas y gestiones del distinguido político Eliseo Puig, —la «Avanzada Provincial del CND», formándose en cada municipio y en cada barrio delegaciones. Esa entidad—añade Rey Lanés—será presidida por el señor Lucas Cambó, hombre de gran popularidad y talento y se designará Director político de la Avanzada al referido señor Eliseo Puig. Se pretende—y en ello se está laborando entusiásticamene por el propio señor Puig — aportar otros nuevos elementos al CND, los cuales se darán de baja de otros partidos conforme a lo preceptuado por el artículo 229 del Código Electoral. La Avanzada Provincial, que seguirá las orientaciones del Dr. S. Verdeja, se empeñará en iniciar determinados movimientos que redundará en beneficio del Conjunto Nacional Democrático».

...

RENOVACION LIBERAL ACLARA:

«Con el fin de no extraviar a la opinión pública, queremos aclarar y hacer constar que Renovación Liberal, partido político de izquierda fundado y dirigido por el Dr. Rafael Iturralde, nunca se ha titulado Izquierda Liberal, ni en ningún momento ha tenido relación de ningún género con la fantástica Izquierda Liberal, que sólo ha vivido en la mente del Sr. José Ramoneda por unas cuantas horas.

Conste pues, que Renovación Liberal, que orienta el Dr. Rafael Iturralde no es la Izquierda Liberal, y que con ésta el Sr. Ramoneda nunca ha tenido relación política alguna».

MOVIMIENTO POLITICO EN ORIENTE.—Santiago de Cuba, agosto 21. DIARIO. Habana.

La izquierda del PUN en Baracoa

Los nacionalistas izquierdistas de Baracoa, en reunión celebrada, han acordado apoyar al Dr. Galano para la alcaldía Municipal de dicho término. El Dr. Galano es un antiguo liberal de la localidad.

Se inscribió en el CND una anciana de 102 años

La señora Victoria Sarcell Gonzalez de 102 años de edad hizo su inscripción como afiliada al Conjunto Nacional Democrático en Holguín, donde se asegura que es el elector de más edad del término.

Los renovacionistas se inscribirán en el PUN

El señor Andrés Garmendia, líder de Renovación Nacional, se encuentra en esta ciudad celebrando reuniones en el domicilio del doctor Juan Sagarra al objeto de dar a conocer a sus correligionarios el pacto hecho con el Partido Unión Nacionalista. Dicho pacto ha sido aceptado y los renovacionistas se afiliarán al PUN.

El pueblo de Puerto Padre sigue siendo baluarte conservador habiendose inscripto en el CND hasta hoy 6151 electores. Liberales 1235. Nacionalistas 1123. Los demás partidos no tienen afiliaciones.

En Santiago y Palma Soriano el CND en primer lugar

En Palma Soriano el resultado de las afiliaciones es el siguiente: CND 2252. Liberal, 1199. PUN, 1051, AR, 137 y Centristas 112 y en esta ciudad de Santiago la lucha se desenvuelve dentro del mayor entusiasmo haciendo gran esfuerzo todos los partidos por superarse, teniendo el Conjunto actualmente el primer lugar con 4 000 afiliados. — GARCIA, Corresponsal.

JUVENTUD DEL CONJUNTO NACIONAL DEMOCRATICO Y JUVENTUD CONSTRUCTIVA DEL CONJUNTO NACIONAL DEMOCRATICO

En días pasados se reunieron en el Hotel San Luis de esta capital acudiendo a una cita de Julio Morales y Robelín, del doctor Pou, Armando Molina, Francisco Pérez, Luis Fernández, y otros, un grupo de jóvenes simpatizadores del C.N.D., con el objeto de dejar constituida una agrupación juvenil del C.N.D. y acordaron denominar la referida agrupación Juventud Constructiva del C.N.D., para luchar en la próxima reorganización.

Días después, se reunieron en el referido Hotel San Luis, una parte de los asistentes a la primera reunión y acordaron cambiar el nombre de Juventud Constructiva del C.N.D., por el de Juventud del C.N.D., para que en su seno tuvieran cabida los individuos pertenecientes a las distintas tendencias que en el seno del C.N.D., se disputan el triunfo en la próxima reorganización, y, por lo tanto, Juventud del C.N.D., no haría política partidarista en el seno del C. N. D., y se limitaría a apoyar a los candidatos que surgieran de la asamblea de C.N.D.

Como en el seno de Juventud del C.N.D., caben las distintas tendencias que luchan dentro del partido, naturalmente, que pueden coexistir Juventud del C. N. D. y Juventud Constructiva del C.N.D. Esta Juventud Constructiva del C.N.D. Luchará en la vecina reorganización, por el triunfo de los candidatos que le son afines en ideas, y después de la reorganización marcharán confundidas ambas Juventudes. Julio Morales y Robelín, Luis Fernández, Armando Cuervo, Evelio Pou, Fernando Colomar, y la mayoría de los asistentes a la primera reunión juvenil, seguirá Juventud Constructiva del Conjunto Nacional Democrático, sin dejar de pertenecer a la otra juventud.

Juventud Constructiva del C.N.D., tomará participación en la vecina reorganización, pues con ese objeto fué fundada por Julio Morales y Robelín.

Juventud del C.N.D., no tomará participación en la vecina reorganización, pues se limitará a ayudar al C.N.D. despues de las postulaciones.

Julio Morales y Robelín y Fernando Colomar, invitan por este medio a un cambio de impresiones a los simpatizadores de Juventud Constructiva del C.N.D., que tendrá efecto en el dificio Larrea número 432, a las tres de la tarde del viernes.

Es compatible pertenecer a «Juventud Constructiva del C.N.D.» y a «Juventud del C.N.D.», pues la primera participará en la reorganización y la segunda no participará, ambas lucharán unidas despues de la reorganización.

Julio Morales y Broderman, coronel y doctor, y miembro del Ejecutica Provincial del C.N.D., aspira a delegado a la municipal por el barrio del Príncipe, donde hará el Conjunto más de 1.200 afiliaciones.

LAS AFILIACIONES NACIONALISTAS EN PUENTES GRANDES

El joven Carlos Manuel Pairol, secretario de correspondencia del partido Unión Nacionalista en Puentes Grandes y candidato a Delegado, nos informa lo siguiente:

«En la Calzada del Cerro 604, anoche a las once, el Sr. Andrés Acosta, presidente de la Comisión Electoral; la simpática señorita Raquel Pacheco y demás miembros de mesa, dieron fe del resultado de las afiliaciones hechas al partido Unión Nacionalista en Puentes Grandes, apareciendo afiliados novecientos ochenta y seis (986) electores. Hoy a las dos continúan las inscripciones».

LAS OFICINAS CENTRISTAS EN EL BARRIO DE TACON

El comité de inscripción en el barrio de Marte, de los Centristas, funciona en Sitios 34, esquina a Rayo, siendo sus horas de oficinas de 2 a 6 de la tarde, y de 8 a 10 de la noche y sábado y domingo de 8 a 12 de la mañana y de 2 a 6 de la tarde y de 8 a 11 de la noche.

VISITO AYER A LOS BOMBEROS EL DR. BELT

Acompañado por el Jefe del Cuerpo Coronel Leopoldo Díaz de Villegas, visitó en la tarde de ayer los distintos Cuerpos de Bomberos el Alcalde de la Habana, doctor Guillermo Belt.

Al retirarse, satisfecho de su visita a los mismos, el doctor Belt, declaró que sentía grandes simpatías por los abnegados servidores de la humanidad, como lo había demostrado manteniendo la totalidad de sus miembros en activo, sin haber decretado una sola cesantía a pesar de los enormes compromisos que pesan sobre él.

Desmintiendo los rumores que se propalan de coacciones entre el personal de las dependencias Municipales, el doctor Belt, afirmó que dejaba en entera libertad de acción a todos los miembros del Cuerpo de Bomberos para que se afiliasen al Partido de sus simpatías, pues según su propia expresión «ni mendiga, ni pide, ni compra votos.»

Se ha comentado muy favorablemente esta visita del Mayor de la Ciudad a los distintos Cuarteles de Bomberos; y sobre todo su respeto a la libertad de pensamiento.

LAS ASPIRACIONES DEL C. N. D. EN PLACETAS.—Placetas, agosto 21. DIARIO. Habana.

El General Menocal ha pedido a los dirigentes del CND en Santa Clara que exijan la retirada de toda aspiración de la alcaldía y Presidencia de la Asamblea hasta la última palabra que él reserva el derecho de decir en beneficio de la comunidad. Los menocalistas de Placetas desean una aplicación saludable a la resolución del ilustre caudillo como medio viable para solucionar los problemas internos aquí.—ISMAEL ROSELL. Corresponsal político.

EL LIBERALISMO EN JAGUEY GRANDE. — Jagüey Grande, agosto 21. DIARIO. Habana.

Mediante una visita efectuada por Prisciliano Piedra, ex-Representante Liberal, con instrucciones del candidato presidencial doctor Carlos Manuel de la Cruz, el líder liberal del término señor Agustín Valladares aceptará su postulación a la alcaldía municipal por el Partido Liberal. Muy satisfechos se encuentran los elementos liberales por el triunfo que dicen han de obtener en los próximos comicios.—ESPINOSA, Corresponsal.

PARA QUE CESEN LAS DISCREPANCIAS EN EL NACIONALISMO

El señor Guillermo Pérez Marrero, Presidente del Comité Pro Guillermo Belt, del Barrio de San Nicolás, nos envía un manifiesto por el cual se dirige al pueblo en general y a los nacionalistas en particular para advertirles que estos no son los momentos de gastar las energías contra ellos mismos, sino de unión, para combatir la reacción que avanza.

Termina el señor Pérez Marrero su manifiesto pidiéndoles a los Jefes del PUN, que tengan como divisa la concordia para de esa manera levantar alto la bandera del partido y conservar la gloria y el honor de todos los que por ella lucharon y sucumbieron.

ENTUSIASMO LIBERAL EN CARTAGENA

CARTAGENA, agosto 21. DIARIO. Habana.—Helio Alvarez, Jefe político liberal, Juan Francisco López y su Estado Mayor, se encuentran recorriendo el término en propaganda política. Entraron en Cartagena, acompañados de nutrida caballería y muchas mujeres.

Gran alegría reina en el pueblo donde se han dado vivas al doctor Carlos Manuel de la Cruz, Ramón Vasconcelos y Manuel Capestany. Los señores Alvarez y López, han sido muy agasajados por los elementos liberales.

Antonio Varela. Corresponsal.

EL EX-SENADOR MENOCAL EN BOLONDRON

BOLONDRON, agosto 21. DIARIO. Habana.—Hoy llegó inesperadamente el ex-senador Fausto G. Menocal en viaje político pro CND. Puede decirse —en aras a la imparcialidad que siempre inspira a este Corresponsal— que el ex-senador Menocal pasó inadvertido hasta por los propios conservadores, demostrándose elocuentemente, por impresiones recogidas, que todos los elementos del Conjunto, sólo siguen las inspiraciones del doctor Santiago Verdeja. El señor Menocal no visitó ni el Círculo del CND así como tampoco pudo entrevistarse con los Jefes de dicho Partido, en este Término.

Oña, Corresponsal.

EL EJECUTIVO DE LA JUVENTUD DE ACCION REPUBLICANA

En reunión celebrada por la Juventud Acción Republicana, después de un amplio cambio de impresioneEs se proclamó la siguiente Directiva, que integrará el Ejecutivo Central de dicha Agrupación: Presidente: Carlos Estrada. Vices: Juana Croning, Pereira, Rosa Navarrete, Ernesto Muñoz, Lucio Sierra y José Croning. Secretario de actas y vice: Heliodoro Fontanills y Armando Muñoz. Secretario de Correspondencia y vice: José Fontanills y Carlos Lezcano. Director Político y vice: Alberto Ferrán y Porfirio Otaño. Tesorero y vice: Gonzalo Herrera y Roberto García. Contador y vice: Francisco Lezcano y Bonocio Burset y 50 vocales.

En dicho acto usaron de la palabra los señores Carlos Estrada, Roque Torres y el resumen que estuvo a cargo de José Fontanills.

EL LIDER OBRERO DL TRANSPORTE DE OMNIBUS DICE:

El señor Miguel A. Alvarez Rubiella, entusiasta centrista nos dice que los obreros del transporte unánimemente simpatizan con la candidatura del coronel Céspedes, por haber probado en el corto tiempo en que estuvo en el Poder, sus sentimientos de respeto y consideración al obrero y la garantía moral que significa.

EL DR. EDUARDO COLOMA EN GOBERNACION.—Extensa conferencia celebró ayer con el Dr. Maximiliano Smith, secretario de Gobernación, el presidente del Comité Gestor del Partido Revolucionario Cubano (Auténticos) de la Habana, Dr. Eduardo Coloma Alvarez. A la salida de la entrevista, abordamos al joven letrado y batallador político, quien nos respondió así:

«El señor secretario de Gobernación me ha ratificado sus propósitos de otorgar amplias garantías para todos aquellos que se dedican a las actividades políticas, manifestándome, además, que ve con grandes simpatías la proyección del elemento revolucionario sobre las luchas cívicas. Es cierto que laboro activamente por la amnistía política y creo que se logrará, aunque requiere la mayor cantidad posible de buena voluntad de todos a fin de precipitarla, ya que urge la libertad de muchos compañeros presos y en esto deben pensar tanto los que cooperan con el Gobierno como los que lo combaten».

EL TERMINO MUNICIPAL DE ALQUIZAR

Nos comunica el señor Dámaso Díaz Hernández, que en ese Término es arrolladora la candidatura del doctor Céspedes. Que el número de afiliados sobrepasa a los de otros partidos.

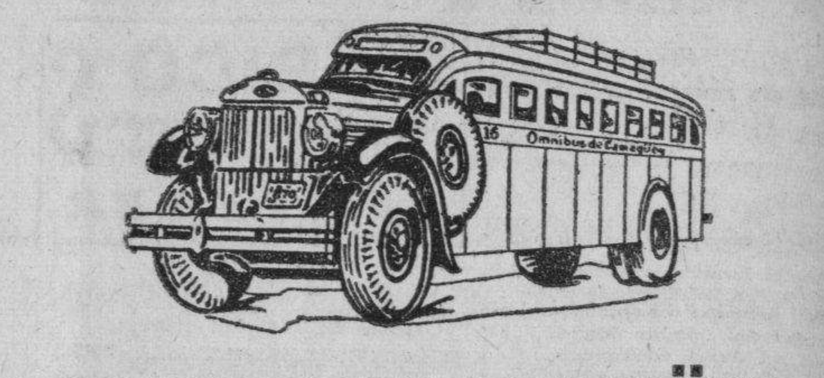

OMNIBUS DE CAMAGÜEY
(LOS MEJORES DE CUBA)

Inauguración de Nuevos Turnos

Dede el día 15 de Agosto, quedará establecida una nueva salida de la Habana a las 9.00 A. M. hasta Camagüey, extendiendo a la vez el turno de las 4.30 P. M. hasta Santiago de Cuba. Igualmente saldrá un nuevo turno de Santiago de Cuba a las 4 P. M. que rendirá su viaje en la Habana a las 10.00 A. M.

Nuestro horario de salidas completo es como sigue:
7.30 A. M. y 9.00 A. M. hasta Camagüey.
4.30 A. M. hasta Holguín.
6.00 A. M. 12.30 P. M. 4.30 P. M. 7.00 P. M. 11.00 P. M. hasta Santiago de Cuba sin trasbordo de ninguna clase.

RESERVE SU ASIENTO POR NUESTRO TELEFONO M-1715, o personalmente en nuestra Estación en el Hotel Pasaje por Zulueta entre San José y Teniente Rey.

Haga siempre sus viajes en nuestros Omnibus, son los más cómodos, los de mayor seguridad, los mejores de Cuba.

SEGURIDAD — HORARIO FIJO — CONFORT

CRONICA SOCIAL

ALODIA GONZALEZ VALDES
DR. JUAN UNAÑNE Y SUAREZ

Feliz parejita

Jóvenes los dos, con el alma henchida de ensueños, pletóricos de esperanzas y satisfechos por la unión que han consagrado ante la sociedad y las leyes. En presencia de una concurrencia crecidísima y selecta, se juraron amor eterno.

Gentilísima la novia, de gallardo porte, de bellísimo rostro.

El atavío de desposada, de fino y costoso chifón y respondiendo a un bello diseño parisien, hacía más sugestiva y fascinadora la interesante figurita de la espiritual Alodia.

El ramo, en cuya composición se lucieron los floristas, era precioso.

Todo de dalias y gladiolos con un lindo lazo de tisú de plata.

Un nuevo modelo que llevará el El cubierto vale un peso, distinción y sencillez.

Toda la casa adornada, desde los bajos, de trecho en trecho de la blanca escalera de mármol, jardineras y cestos cuajados de matizadas flores. Rivalizando con las rosas naturales, muchas rosas tempranas de vida y candor, cautivadoras y gentiles.

Un conjunto precioso de amistades, una legión de señoritas de inspiradoras sonrisas y damas elegantemente trajeadas así como los caballeros y los jóvenes.

Por todos los salones, antesala, corredores y el comedor de la poética residencia de los padres de la graciosa Elodia, Arbol Seco y Francisco Vicente Aguilera, se encontraba atestado de familias.

En las testeras de todos los departamentos abundaban los ramos, casizos y bellas de perfumado aroma.

Correctamente vestido de frac, el novio.

Designados los testigos, por ella actuaron el Comandante Querejeta, militar pundonoroso y caballero bien estimado en la sociedad habanera, el señor Pedro Esquivel, exPresidente del Antilla Sport, doctor Ramón Unname y el doctor Estanislao Castañeda, médico de Alquízar.

Y por él firmaron el acta matrimonial los señores Teniente Quintín Marín, de la Banda de Música del Estado Mayor; doctor Francisco Chauvin, doctor Mario de la Torre y doctor Leopoldo Herrege.

Con ellos los señores doctor Guash, Comandante Manuel Velasco, Juan Vazquez, Carlos Lima Díaz, Pedro Luis y René Esquivel, doctor Ramón Flores, el respetable señor Diego Arrondo, personalidad cardenense que ahora administra aquí sus negocios, Manuel Arrondo, Luis M. González, Manuel de los Reyes y otros.

Atendidos por la distinguida señora Celestina Valdés y el señor Cándido González, querido y antiguo empleado de la Secretaría de Hacienda y padres muy amados de la bonita señorita, pude anotar algunos nombres, no todos, pues sería improba labor.

Primeramente los de los padres del afortunado novio, señora Florinda Arrondo, que lucía un elegantísimo traje oscuro de puntos y su esposo, el señor Juan Unánne Herrera, caballero afable y muy deferente.

En un aparte, Evangelina Lanz de Almanza, Ignacita Lanz y Juanita Gómez de Ibáñez, quienes departían con la apreciable dama francesa, señora Altagracia Sourts de Santa Cruz de Oviedo y la madre del novio.

En otro, las señoras Felicia Alvarez de Casanova, amantísima madre del doctor Casanova; Paula Pérez de Cafreras, Eustre Casanova de Ferrer, Otilia Tejeda viuda de Villarreal, Juanita Querejeta de Febles, Hilda Caridad Céspedes, la Comadrona y hermosa dama Enriqueta Díaz, Rosalía García de Ramos, Rufina Alfonso, Rosario Gómez de Alfonso, María Ruiz Jerez, Zoila Tejero de Amaro, Paulina Alvarez de Arrondo, Susana Gánciga de Millares, Candita Valdés de Sánchez, Gloria Presdes de Cardona, Elisa Tejeda de García, Emelina Maza de Alvarez, Caridad Hernández de Rego, Virginia Alvarez de Flores y muchísimas más que por los salones habían.

Señoritas que con sus encantos subyugaban: Amelia Lirio, Olga y Elisa Santa Cruz de Oviedo, Hortensia Aneiro, Nila Valdés, Zoraida Regal, la linda hermanita del popularísimo médico de Guanajay, Dulce M. Muñiz, Rosita Castro, Inés M. Barreto, Malesia Pérez, Ofelia de la Torre, Paula Regueira, Leonor Mendez, Zoila Jiménez, Conchita Márquez, profesora de Instrucción Pública Ana Rosa Alvarez, Manuelita González, Olga Suárez, Virginia Alvarez, Ramona Flores, Delia Suárez, Dolores Reyes Rojo, Nemesia Padrón, Herminia Regalado, Zoilema Muñiz, Avelina Durañona, Isolina García de Morales, Manuelita de los Reyes.

Descollando por sus finezas, las señoritas Aurora Valdés, culta maestra que presta sus servicios en el Rincón y la gentil hermanita de la novia para quienes tiene el cronista los más cinceros elogios.

Y este grupito de jóvenes matanceras que fueron gala de la sociedad del Perico: Eva Lanz de Almanza, Susana García de Milleras, Hilda Caridad Millares e Ignacita Lanz.

Cooperando a las atenciones con los esposos Celestina G. Valdés y Cándido González, los señores Francisco Benítez y Manuel de los Reyes.

Muchos y valiosos regalos recibieron los contrayentes, entre los cuales pudimos anotar los de los padres del novio: un par de aretes de brillantes y platino y un cheque de 200 pesos; del señor Manuel Flores y señora e hijos, un cheque de 200 pesos; del comandante Querejeta, un juego de porcelana para café; el doctor Leopoldo Orrego, un juegode café; señoritas Barreto, una licorera de cristal tallado; doctor Estanislao Casanova un juego de tocador y cristalería tallada; teniente Marín y señora, una bolsa de noche y una pluma de fuente; doctor Julio Viendi, un reloj de mesa, y tantos, que alargaría la relación. Baste decir que allí estaban expuestoo en cantidad numerosa.

La señosita Alodia González y el doctor Juan Unánme, salieron con rumbo a Matanzas.

Para pasar la luna de miel llevando tras ellos los votos formulados por la felicidad de los amigos.

La concurrencia fué obsequiada espléndidamente con helados, licores, dulces y panqués riquísimos.

EXCURSION A CIENFUEGOS.—La llevará a cabo la Unión Fraternal, de acuerdo con las sociedades «Alberes» y «Minerva».

De la Estación Terminal saldrá a las diez de la noche del sábado 14 de septiembre para llegar al amanecer a la Perla de Sur.

Se les servirá a los excursionistas un desayuno, recepción en el Ayuntamiento, depositarán flores en la estatua de José Martí y después de un almuerzo-banquete, bailarán hasta las diez de la noche, que regresarán a la Habana, donde estarán el lunes a las seis de la mañana.

El precio del pasaje 2 pesos cincuenta centavos y con todos los gastos, uno más.

El Presidente de la Comisión, lo es el distinguido amigo, señor Ramón Cabrera Torres, Director de la Academia que mantiene la Unión.

Hasta ahora se han comprometido dos coches de primera.

UN ANIVERSARIO.-Fué el día 14. Se cumplieron doce meses de haberse extinguido una vida consagrada al amor, al estudio y al trabajo.

Melita Lara Chapoten, desapareció en esa fecha triste y evocadora de momentos terribles para sus padres y para su cariñosa hermana.

Aun al cabo del tiempo transcurrido, la señora Etelvina Chapoten se encuentra inconsolable y su padre, el señor Santos Lara, más resignado, contempla apenado como sufre Florita, la hermana inseparable y buena que la recuerda hasta en las horas de gratas impresions que les llegan.

Toda la tarde del miércoles la pasaron al lado de su tumba cuidada y cubierta de flores, que manos de amigas y de compañeros y familiares depositaron.

Breve, inexorable y traidora fué su enfermedad; no hacía muchos días que había concurrido a una de las grandes fiestas que celebraban las Oblatas.

Va a pasar unos ratos junto a los suyos en la finca que tienensuspadres cerca de Artemisa, y la sorprende de la guadaña impía y cercana aquel botón que sonreía con sus perfumes en el jardín de la existencia.

En el primer aniversario de su desaparición eterna, según me informa el atento amigo Oscar Ramos Tamayo, todo ha sido congojas, en su hogar, y flores a su recuerdo.

¡Pobrecita!

Alberto Coffigny Ortiz

M.E.C.D. 2016

Cuarenta y una Cartas de Ciudadanía fueron firmadas ayer por el doctor José A. Barnet, Secretario de Estado

El Presidente de México pone a la disposición del Cuerpo Diplomático Extranjera el Tren Presidencial para que visite todos los lugares de la República. Cong. Americano del Niño

(INFORMACION DE LA SECRETARIA DE ESTADO)

CARTAS DE CIUDADANIA.— El Secretario de Estado, doctor José A. Barnet, ha firmado con esta fecha las Cartas de Ciudadanía expedidas a favor de las personas que a continuación se expresan, las que podrán pasar a recogerlas en el Negociado de Ciudadanía y Migración de la Cancillería:

Ramiro Vázquez Rodríguez; Dámaso Peral Cagigal; Leib Gold Vigel; Bill Kawka; Emilio Gómez Morales; Francisco Betancourt y Apolinario; Pedro Lorigado y Rubinos; Andrés Macedo y Lazcano; Sebastian Cabrera Alfonso; Angel Bulnes Martínez; Bautista Ristondo y Zala; José Alberne y Carreño; Manuel Pérez Fernandas; Ester Abraham Nabut y Dan...; Antonio García Collado; Luis Segal; Cipriano Preto y Cepeda; José María Alonso y Fernández; Eugenio Piñón y Sierra; Juan José Cabiño y Rego; José Hevia y García; Francisco Gauna y Callejas; Juan Antonio Gómez y Martínez; Santiago Socas y García; Nivardo Iglesias Nieto; Benito García Gómez; Jesús José Muñiz y Foyo; Gaudencia Martínez Uriz; Vicente Cayado y Cayado; Benigno Gancedo y Gancedo; Nicolás Rodríguez Alvarez; José González y González; Samuel Akselrad y Roseblum; Andrés González Santamarina; Manuel Luis; Sroule Gitisse; Chaim Zielman y Reznik; Máximo Babil; Alejandro Rodríguez y Rodríguez; Moisés Weinerman.

CONGRESO PANAMERICANO DEL NIÑO.— La oficina de Beneficiencia Infantil de los Estados Unidos anunció que acaba de recibir una notificación oficial de que el Presidente de México, general Lázaro Cárdenas, ha fijado la semana del 12 al 19 de octubre para q. se reuna en la capital mexicana el Congreso Panamericano del Niño. La Secretaría de Relaciones de México ha enviado notificaciones oficiales a todas las Repúblicas americanas para que asistan a ese Congreso.

Se procede activamente a la organización de los trabajos de dicha reunión, estando presidido el Comité Organizador del Congreso por el Doctor y general José Siurob, Jefe del Departamento de Salubridad.

El Comité Nacional Americano que coopera a la organización de dicho Congreso del Niño, está integrado por la señorita Grace Abbot, directora de la Revista de Servicio Social, y la señorita Katherine Lenroot, Secretaria en Jefe de la Oficina de Beneficencia Infantil.

El Departamento de Estado de los Estados Unidos, invitó a 40 personas prominentes por su labor de servicio social, para que integren el Comité encargado de preparar la participación de los Estados Unidos en ese Congreso.

RECAUDACION CONSULAR.—Por el Negociado de Contabilidad Consular de la Secretaría de Estado, se remitió a la Tesorería General de la República, en el día de hoy, la suma de $1,662.76 importe de las recaudaciones consulares de las siguientes oficinas: Nápoles, Gijón, Bogotá, Santa Cruz de Tenerife, Santa Cruz de la Palma, de julio de 1935.

VENTAJAS PARA LOS DIPLOMATICOS.— La Agencia Trens, de Ciudad de México, por radiograma de fecha de hoy a la Oficina Nacional de Prensa, anexa al Negociado de Información y Publicidad de la Secretaría de Estado informa lo siguiente:

«Con el objeto de que los representantes diplomáticos ante nuestro Gobierno tengan oportunidad de conocer profundamente el país, el señor Presidente de la República, por conducto de la Secretaría de Relaciones, ha puesto a su disposición el tren presidencial en donde podrán viajar en todas las regiones de la República que deseen para darse cuenta de las condiciones de nuestro pueblo, no sólo de la Capital, sino en todo el resto del país, especialmente en las zonas agrícolas y mineras y en todos los centros de trabajo. Los funcionarios extranjeros en los recorridos que hagan a bordo del tren «Olivo», serán acompañados por funcionarios de la Secretaría de Relaciones y de otras dependencias de la administración. El nuevo Ministro de Checoeslovaquia, Exmo. señor Vlastimil Kybal, entregó sus cartas credenciales al señor Presidente, General Lázaro Cárdenas. Editará el Gobierno libros escolares para venderlos a seis centavos el ejemplar. El señor Presidente de la República aprobó el proyecto de la Secretaría de Educación. La lectura que en su calidad de Presidente de la República rendirá el sñor General Lázaro Cárdenas al Congreso de la Unión, se efectuará el día primero de septiembre a las diez de la mañana. Un millón de niños recibirán diariamente clases de la Historia de la revolución y labor de conjunto. El Partido Nacional Revolucionario y el Ejército de la Nación impartirán esta nueva clase de enseñanza. Cinco millones de personas van a ser vacunadas en México en un plazo de tres meses, y todo el país casi quedará inmunizado. En justo homenaje al ilustre profesor Basilio Vadillo, se dará su nombre a la calle de la Rinconada, de San Diego».

Los ferroviarios se preparan para unas elecciones

Tratan de llevar al Sr. Peña como delegado a la Caja de Pensiones y de Jubilaciones

Celebró sesión reglamentaria la Delegación número 2, de la Hermandad Ferroviaria, siendo presidida por el señor Pedro Peña, actuando de secretarios los señores Lago y Hernández. Se aprobaron las actas de las sesiones anteriores.

Igualmente los informes de la Directiva que cesó en junio, ratificando las gestiones iniciadas por la misma.

Se dieron a conocer los trabajos de la actual Directiva, y el inventario de las pertenencias de la colectividad.

Fué ratificado en el cargo de Delegado de la Hermandad ante la Secretaría del Trabajo, el señor Luis M. Chiappy Carreras, primer Vice-Presidente de la Delegación.

Se aprobaron los balances de la Tesorería, con una felicitación al Tesorero, señor Eugenio Hurtado, por su labor, cuya eficiencia quedó demostrada.

Conoció la Directiva de la tramitación de 165 asuntos, pertenecientes al Departamento de Tráfico, incluyendo los de las oficinas; sesenta y ocho por Tracción; cincuenta y uno por asuntos generales; veinticuatro de Vías y Obras y otros varios.

PROXIMA CONSTITUCION DE UN COMITE.—El día 24, tendrá lugar la constitución de un Comité General que tendrá a su cargo organizar los núcleos de simpatizadores, en los distintos Departamentos de los Ferrocarriles, de la candidatura del señor Pedro Peña, para Delegado Obrero a la Caja de Jubilaciones. El acto se verificará en el local social, Zulueta número 46, bajos.

LECTOR: Recuerde que todos los jueves y domingos obsequiamos a los niños con Suplementos de Muñecos en colores.

No circularán más por las calles los carros-parlantes

Se ha hecho un movimiento de personal en el Cuerpo de Bomberos. Apertura de calle

PROHIBIDO CIRCULAR LOS CARROS PARLANTES POR LAS CALLES.—El Alcalde Municipal ha dispuesto prohibir que circulen por las calles de esta capital los carros parlantes que vienen anunciando distintos productos al público, entre los que se encuentran los autos de Orange Crush y Acetolia Robaina, los cuales podrán hacerlo en días festivos y previa autorización del Municipio.

APERTURA DE LA CALLE VISTA ALEGRE.—Por el Jefe del Departamento de Fomento ha sido confeccionado el pliego de condiciones para proceder a la apertura de la calle Vista Alegre en la Víbora.

MOVIMIENTO DE EMPLEADOS ENTRE LOS BOMBEROS.—Por disposición del Alcalde Municipal han sido declarados cesantes el Teniente del Cuerpo de Bomberos, Sr. Drocino Wilts; Sr. Felipe Hidalgo, bombero sanitario; Francisco Ortiz, Andrés Cruz y Danilo Duarte.

Con ese motivo el Coronel Jefe del Cuerpo de Bomberos Sr. Leopoldo Díaz de Villegas, se entrevistó ayer con el Secretario de la Administración, guardando reserva a su salida.

EXAMENES DE GUIAS O «CICERONES» EN EL AYUNTAMIENTO.—Por el Jefe del Departamento de Gobernación Municipal ha sido fijado el próximo día 29 del corriente mes para que todos los aspirantes a ejercer la profesión de Guías o «Cicerones» de forasteros o turistas, concurran al Departamento de Gobernación a sufrir los exámenes correspondientes.

En 29 zonas ha sido dividida la Isla por la Sec. del Trabajo

Se cree que de este modo se conseguirá respeto absoluto para todas las leyes sociales

(DE LA S. DEL TRABAJO)

El Secretario del Trabajo aprobó ayer el plan redactado por el Inspector General del Trabajo en provincias, señor Gómez Martí, por el que se divide la República en 29 zonas; disponiendo a su vez que inmediatamente se ponga en vigor con el propósito de que se cumplan las leyes sociales vigentes.

La división de la República en 29 zonas se ha hecho con el propósito de procurar los más rápidos medios de comunicación y traslado de un término a otro para los inspectores que tendrán que realizar esas inspecciones.

EL DESCANSO RETRIBUIDO. — Se aprobó ayer por la Secretaría del Trabajo, el dictamen emitido por el Aseror Jurídico doctor O-Bourke, en relación con la consulta hecha por el señor José Herrero de si podía disfrutar los 15 días de descanso retribuídos en treinta días por las tardes. El dictamen dice así: «El descanso retribuído prescripto por la Ley número 40, de 22 de marzo del presente año, no puede dividirse en la forma por usted expuesta; es obligatorio el concederse los catorce días completos por el año de trabajo, sin que sea renunciable tal derecho por parte rel empleado u obrero».

INFRACTORES.— Por Inspectores de la Secretaría fueron multados ayer los señores José Fernández, de la sedería situada en diez de octubre 673, y Juan Bonet, de Cuba 5, por infringir la ley de 8 horas. Además se dió cuenta al Juez Correccional de la Sección Primera de que en el establecimiento del referido señor Bonet, se infringe la Ley de Salarios Mínimos.

Es inquietante el número de casos de accidentes del trabajo turnados en los últimos días a los Juzgados

Ha sido declarada impertinente una prueba pericial. Se confirma una sentencia. Se manda a depositar la tramontana Insular No. I. Declaración jurada para cobrar horarios

DECLARADA IMPERTINENTE UNA PRUEBA PERICIAL.—El señor Juez de Primera Instancia del Centro, por auto de ayer, declaró impertinente la prueba pericial médica propuesta por Ramón Quintana en el expediente que tiene promovido y que se cursa en la Secretaría de Abelardo Piedra, sobre pensión como veterano de la guerra de independencia.

CON LUGAR DOS APELACIONES EN EL CENTRO.—En la apelación establecida contra el auto dictado por el Juzgado Municipal del Norte en el verbal seguido por Benjamín Grabiel contra Angela Ruiz Olazábal, el señor Juez de Primera Instancia del Centro dictó auto ayer declarando con lugar el recurso de apelación contra la providencia fecha 27 de julio del corriente año y con revocación de lo proveído, en la parte apelada, decreta de cuenta y riesgo del actor la exhibición del aparato de radio de 4 tubos, disponiéndose se requiera a la persona en cuyo poder se encuentre dicho aparato, y sin hacer especial pronunciamiento en cuanto a costas.

—En la apelación establecida contra el auto dictado por el Juzgado Municipal del Norte en el verbal seguido por Benjamín Grabiel contra Concepción López de Labrada, el señor Juez de Primera Instancia del Centro dictó auto ayer por el que declara con lugar el recurso de apelación interpuesto contra la providencia de fecha 27 de julio del corriente año con revocación de dicho proveído, decreta de cuenta y riesgo del actor la exhibición de unos muebles, y una vez exhibidos disponiendo se requiera a la persona en cuyo poder se encuentren.

CONFIRMADA UNA SENTENCIA DEL MUNICIPAL DEL SUR.—En la apelación establecida contra la sentencia dictada por el Juzgado Municipal del Sur en el verbal seguido por la Compañía Cubana de Electricidad contra Fernando J. Simó y que se cursa ante la Secretaría del doctor Ignacio Montiel, el señor Juez de Primera Instancia del Este dictó sentencia ayer por la que declara sin lugar la apelación confirmando por ende la resolución del Tribunal Inferior, e imponiendo las costas al apelante.

CONVOCADOS EN DIVORCIO A LA COMPARECENCIA 39.—En el divorcio seguido por María del Pilar Simona Fernández García, contra Víctor Elirio Delgado y Ruiz y que se cursa ante la Secretaría de Arturo Rauchman, el señor Juez de Primera Instancia del Sur, por providencia de ayer dispuso se convoque a las partes para la celebración de la comparecencia 39, la que se verificará el día 4 de Septiembre próximo, a las 10 de la mañana.

ALGUNAS NOTICIAS DEL JUZGADO DE PRIMERA INSTANCIA DEL NORTE, SECRETARIA DE FABIO GARATE.—Se manda a ratificar la promovida por Emilio Collazo García.

—En el mayor cuantía seguido por Luis Aranguena contra Angel González y Díaz, se da traslado en réplica al actor.

—Se manda a ratificar el divorcio de América Cué y Gómez y Adolfo Márquez y Febles

—En el mayor cuantía seguido por Concepción, se señala para la confe- Concepción Berenguer contra Paula sesión de ésta, las 9 de la mañana del 28 del actual.

—En el expediente de pensión promovido por Margarita Alemany se manda a ratificar el escrito de promoción.

—En el divorcio de Aurelia Díaz contra Jesús José Blas y Posada se dispone el emplazamiento de éste para que se persone dentro del término de nueve días.

—En el divorcio seguido por Lydia Fajardo Davila contra William Gómez Colón y Jaén, el señor Juez de Primera Instancia del Norte, dictó ayer sentencia declarando con lugar la demanda y en su consecuencia disuelto el vínculo matrimonial existente entre ambos cónyuges.

—Se manda elevar a la Audiencia el expediente de jubilación de Carlos Manuel Montalvo y Rodríguez.

—En el divorcio de Tomás E. Curtis y Valdés contra Lizzie E Curtis, se recibe el incidente a prueba por 20 días para proponer y practicar las que se declaren pertinentes.

—En la pensión de Angela González Cort se manda a que aos médicos forenses reconozcan y digan si está imposibilitada para el trabajo.

—Se manda elevar a la Audiencia la pensión de Domitila Valdés.

—En el divorcio de Serafín López Fernández contra Palmira Otero y Fidalgo, se manda a entregar a la demandada 18 pesos consignados como pensión.

—En la pensión de Obduilio Aguiar y Alamo, se señala el día 13 del actual, a las 9 a. m. para la designación de peritos y para los testigos.

—En el divorcio de Eduardo Salazar y Gómez contra Alfonsina Dorado y Villar, se señala el 28 del actual, a las 9 a. m., para nombrar perito y contador.

—En el mayor cuantía de María del Carmen y José Antonio Lacret y Figueredo contra Manuel Francisco Sagristá y J. Balcells y Cía., se da traslado para réplica a la parte actora.

—En el hipotecario de Angel Peón y Ríos contra Emilio Jauma y García, se manda elevar a la Audiencia, por apelación, el expediente.

—En el ejecutivo de la Havana Coal Co. contra Pelleyá y Cía., S. en C., y la Insular Coal Company, se declara con lugar la reposición establecida por la ejecutante, y se manda a depositar la tramontana «Insular núm. 1», y se confiere traslado al actor por cuatro días para que conteste la ejecución.

—En la pensión de Vita Sotolongo y Díaz, se señala para la prueba de los testigos las 9 de la mañana del día 30 del actual.

—En la pensión de Tomás Martínez y Martínez se manda a que dos médicos lo reconozcan e informan al Juzgado si se encuentra imposibilitado para el trabajo.

—En el menor cuantía de D. Ruisánchez y Cía. contra Antonio Capablanca y Yanguas, se tiene por designado como perito por el demandante al señor Gabino Galbán, y se hace saber al demandado para que dentro de segundo día designe otro perito por su parte.

—En la relación jurada de Manuel Martínez Cádiz, procurador, en cobro de sus honorarios de la tercería de mejor derecho de Manuel Avellana y Durán, en el verbal seguido en el Municipal del Oeste por la Compañía Nacional de Espejos, S. A., contra González y Gesto, se manda a que se proceda al avalúo de los bienes por el perito designado por el procurador Martínez Cádiz, y se declara no haber lugar a lo interesado por el señor Manuel Avellana.

RELACION DE LOS ASUNTOS CIVILES TURNADOS

Exhortos.—De Trinidad, en entrega de credenciales a Armando Vidal Gielabtre y Eduardo Martí Hernández, al Oeste; de Alacranes, en hipotecario del Estado Cubano contra Julio Rgotti y González, al Este; de Marianao, en el ejecutivo seguido por Rodolfo González del Pino contra Jesús Peino y Piñeiro, al Este; de Colón, en el mayor cuantía sobre nulidad de hipotecario por Alfredo Dopico y Pérez contra Compañía Abono Armour de Cuba y otros, al de Almendares.

Jubilación.—La de Francisco Manuel Arango y Valdés, al de Almendares.

Pensión de veteranos.—Emilio Collazo y García, al Norte.

Demencia.—Yolanda Valdés y Valdés, al Centro.

Declaratorias de herederos.—José Francisco Bárcena y Pérez, al Centro, y de María Luisa Carreras y Castillo, al Norte.

Menores cuantías.—Banco Comercial de Cuba contra Rafael Jiménez y Francisco Díez, al Sur; Antonio F. Caula y Rey contra Compañía Alimenticia El Aguila, al de Almendares.

Divorcio.—Generoso Huerta y Seoane contra Alicia de la Caridad Machado y Machado, al Centro.

Accidentes del trabajo.—Turnados los ocurridos a Esteban Ibarra, al Centro; Ricardo García, al de Almendares; Gerardo Vélez, al de Almendares; Luis Palomino Romero, al Centro; Marcos Alvarez, al Oeste; Jesús Ronco, al Este; Manuel Santiesteban, al Sur; Domingo Padrón, al Norte; Rolando Achón, al Sur; Antonio Labat, al Este; Manuel Cordero, al de Almendares; Sergio Rico, al Este; Manuel Fernández, al Sur; Tomás Gelabert, al Este; Vicente Callada, al de Almendares; Mario Fernández, al Oeste, y Charles Calyer al Este.

HECTOR DE URRUTIA Y DIAZ.— En la mañana de ayer fué sometido a la operación de las amígdalas por el notable cirujano doctor V. F. de la Vega, y en la Clínica de la Asociación de Dependientes, el simpático niño Héctor de Urrutia y Díaz, hijo del activo y competente oficial del Juzgado de Primera Instancia del Norte, señor José Alfredo de Urrutia. El estado del enfermito es muy satisfactorio.

Hacemos votos por su pronto y to-

No obstante estar cesantes, trabajan en el Mercedes médicos y enfermeras que atienden a los atacados de Parálisis

Todavía el Gobierno no ha concedido el crédito pedido hace meses por el Secretario de Sanidad para esa atención. 608 nuevos atacados de Paludismo en las últimas 24 horas

(INFORMACION DE LA SECRETARIA DE SANIDAD)

Reinaldo González, de dos años de edad, de la raza blanca, vecino de Lagunas del Yarey, Bayamo, Oriente, fué reportado ayer a la Dirección como positivo de parálisis infantil.

También se ordenó el ingreso en el Hospital Las Animas de una niña vecina de Carmen 50, en esta capital, cuyá hermanita ingresó hace días atacada de la misma enfermedad.

En relación con la poliomielitis anterior aguda, altos funcionarios de la Secretaría de Sanidad y Beneficencia nos informaron que no obstante los esfuerzos hechos ante las autoridades gubernamentales, hasta ayer no se había podido obtener el crédito necesario para el mantenimiento del servicio de tratamiento post-poliomielítico que funcionaba en el Hospital Mercedes, donde, como ya hemos publicado en otras ocasiones, se atiende a los niños que fueron atacados por dicha enfermedad. Los profesionales, médicos y enfermeras que prestan sus servicios en el Mercedes, continúan cesantes, pero no obstante prestan atención a los niños.

EMBARCAN UN CADAVER A LA CORUÑA.—Fué autorizado ayer por la Dirección de Sanidad el embarque del cadáver del señor Maximino Rodríguez Borrell, de 77 años de edad, que falleció en la casa Calzada de Infanta 75, el cual será trasladado, debidamente embalsamado, para La Coruña, República Española, donde será inhumado.

608 NUEVOS PALUDICOS.—Durante las últimas cuarenta y ocho horas se han registrado, oficialmente, en la República, 608 nuevos casos de paludismo, pues ayer se reportaron a la Dirección de Sanidad 208 y el día anterior 430. En total existen en la Isla 11.622 casos.

CRIADERO DE MOSQUITOS.—Dirigió ayer la Dirección de Sanidad una comunicación al Administrador de los balnearios de La Concha para que evite los. criaderos de. mosquitos y culex existentes en los mismos que constituyen un peligro para la salud pública.

LA REUNION EN EL YACHT CLUB.—Las autoridades y elementos pudientes de Marianao que se reunieron antes de ayer en el Habana Yacht Club, conforme anticipamos, tomaron distintos acuerdos tendientes al saneamiento general del término, así como el nombramiento de una Comisión que cooperará con las autoridades. Finalmente se acordó solicitar de la Havana Electric y de los Ferrocarriles Unidos faciliten el transporte de escombros para rellenar las pocetas existentes en el litoral.

LICENCIAS SOLICITADAS. — Se han solicitado de la Jefatura Local de Sanidad de la Habana licencias para los siguientes comercios: Francisco Fernández, carbonería, Cerro 673; Rosendo Fernández y Ramón Martínez, tienda de venta de leche, en C y 21, Vedado; Amelia Tamayo, escuela privada, Oquendo 118; Ofelia del Valle, escuela privada, Animas 139; Pedro Ramírez, escuela privada, Tejadillo 32; Ofelia de la Lastra, escuela privada, Antón Recio 2-D, y Andrés Prieto, garage, Marqués González 2.

LESIONADOS POR PERROS.— José Machado, de Calzada 51, Vedado; Enrique Fernández, de Moreno 87, Cerro; Vicente García, de Serrano 90; Alfredo Vázquez, de Primelles 40, Cerro, y Juan de Dios Pita, de San Francisco 372, Lawton, fueron ayer sometidos al tratamiento antirrábico por haber sido lesionados por perros, al parecer atacados de rabia.

La Junta de Educación pedirá que se haga el censo escolar en todo el distrito habanero en seguida

Una comisión se entrevistará con los doctores Anaya Murillo y Belt con ese objeto. Se sacará a subasta el desayuno escolar. Se presupuesta para diez mil alumnos

(NOTAS DE LA SECRETARIA DE EDUCACION)

La Junta de Educación de la Habana, en su última reunión celebrada, se ha manifestado partidaria de la realización de un Censo Escolar y de convocar para la subasta de los artículos del servicio del desayuno.

Respecto al primer punto se determinó solicitar una entrevista del Secretario de Educación, doctor Leonardo Anaya Murillo, y del Alcalde de la Habana, doctor Guillermo Belt, para imponerles de la necesidad de la realización de dicho Censo y proponerle el distrito escolar de la Habana.

Y en cuanto al segundo, a propuesta del doctor García Galán, Administrador del Desayuno Escolar, se acordó que en las oficinas de la propia Junta se entregarán, hasta el día 31 de los corrientes, los pliegos de condiciones para la subasta de referencia.

El servicio será para 10,000 niños y según los cálculos aproximados, costará unos 30,000 pesos por todo el curso.

Será a base de 200 gramos de leche con café, Toddy o cualquier otra clase de alimento achocolatado.

OTRO CONCIERTO PUBLICO EN LA CATEDRAL. — La Secretaría de Educación, animada por el éxito obtenido en los conciertos sinfónicos públicos que lleva celebrados, se decide a brindar otro, en la Plaza de la Catedral, el próximo sábado.

Estará a cargo de la Orquesta Coral de la Habana y la entrada será completamente libre.

He aquí el programa que se ha preparado:

Vere languores (Motete); Tomás Luis Victoria 1540-1613).
Tenebrae Factae Sunt; M. Haydn.
La Mare de Deu. (Poema Coral); Nicolau.
Salve... (Guillermo Tomás. Solistas: Alice Dana y Elisa Vázquez).
Itzayá. (Canción vasca). Usandizaga.
Alborada; Veiga. (Arreglo para voces mixtas, por María Muñoz de Quevedo).
Yo quiere ser el césped; Guillermo Tomás.
En mi rancho bonito. (Canción mexicana). Ribera Baz.
Dig my grave. (Negro espiritual). Burleigh.
Amor dicen tus ojos. (Canción mexicana). Ribera Baz.
Maracas y Bongó. (Capricho afrocubano). E. Grenet.

DE LOS RETIRADOS ESCOLARES
De acuerdo con una resolución del dos de julio pasado, de la Secretaría de Educación, los retirados escolares deberán dar fe de vida cada tres meses, ante los Secretarios de las Juntas de Educación respectivas, y no, como últimamente se venía diciendo, ante notario, juez ni funcionario alguno.

CONFERENCIA DE HIGIENE ESCOLAR.—El próximo viernes tendrá lugar en el Negociado de Higiene Escolar una conferencia sobre los niños anormales.

El Dr. Radillo será el disertante.

Pertenece ella a la serie que se viene ofreciendo para la orientación científica de las enfermeras del departamento que dirige el Dr. Anibal Herrera y Franchi Alfaro.

Concurren a ella, sin embargo, muchos interesados en la materia, especialmente los profesores.

NOTAS DE LA OFICINA DE ACCION REPUBLICANA

La señora Bruna Matías Ruiz, madre del joven Ezequiel M. Ruiz, vecino de la finca Santana, en Camajuaní, ha impreso y repartido profusamente entre el electorado de aquella comarca, una carta abierta dirigida al docor Fernando Valdés Blanco, expresándole su gratitud, así como a los señores Abelardo Mujica Agapito y Luis Pérez Lazarte, por haber reunido el dinero necesario para que gozara de libertad su referido hijo, condenado a cien pesos de multa, cantidad que se aportó al Juzgado, por el concurso desinteresado de gran número de marianistas.

Ricardo Campos, desde Santa Clara, dice al doctor Gómez, que en su recorrido por los distintos términos de la Provincia, las afiliaciones marianistas pasarán de cuarenta mil.

Dos comisiones profesorales serán las encargadas de reglamentar las Escuelas Técnicas y las Normales

Aumentada la matrícula para las Escuelas de Segunda Enseñanza. Se trata de dividir a los becados de Artes y Oficios. Ha sido felicitada la Comisión de Subastas

Dos comisiones profesorales quedarán encargadas en breve de la reglamentación de todo lo referente a las Escuelas Técnicas, Industriales y Normales de Maestros, a fin de que se puede proceder, una vez reorganizadas, a su reapertura.

Dichas comisiones se compondrán, según los informes que nos ha facilitado el doctor Jorge Adams, Jefe de la Sección de Enseñanza Superior, de doce profesores cada una, los cuales devengarán 100 pesos mensuales durante todo el tiempo que dure su gestión.

SE HA AUMENTADO LA MATRICULA PARA LAS ESCUELAS DE SEGUNDA ENSEÑANZA.—La matrícula para las Escuelas de Segunda Enseñanza ha sido aumentada considerablemente, de acuerdo con una disposición del Secretario de Educación.

Según ella, los alumnos que se admitirán por aula, en cada plantel de esa naturaleza, serán ochenta, en vez de los cincuenta que se habían fijado como máximum en un principio.

Con ello y el establecimiento de nuevos planteles se persigue que ningún estudiante se vea impedido de continuar sus estudios.

ALQUILADAS LAS CASAS QUE SE NECESITAN.—Ayer retornó del interior de la República el doctor Tomás Jardines, Inspector General de la Secretaría de Educación, que ya ha dejado alquiladas las 24 casas en que se habrán de establecer las Escuelas de Segunda Enseñanza.

Ha sido muy felicitado el doctor Jardines por su gestión, ya que las residencias escogidas no pueden ser más apropiadas.

MUCHOS EXPEDIENTES. — Gran movimiento hubo ayer en el Negociado de Escuelas de Segunda Enseñanza, ya que resultaron numerosos los expedientes que se presentaron para optar por cátedras en las oposiciones que se avecinan.

Se espera que en estos últimos días, ya próximo a expirar el plazo de admisión fijado, sea mayor aún la cifra de los que se presenten.

SE TRTA DE DIVIDIR A LOS BECADOS DE ARTES Y OFICIOS.—De acuerdo con un proyecto de la Secretaría de Educación se piensa dividir los becados de las Escuelas de Artes y Oficios de manera que los que procedan de las provincias de Oriente, Camagüey y Santa Clara cursen sus estudios en el plantel que se ha de abrir en Santiago de Cuba, donde estaba anteriormente la Escuela Técnica, y los de Matanzas, la Habana y Pinar del Río en el que existe en la Habana.

EL SECRETARIO Y LOS SUPERINTENDENTES CUMPLEN SOLO CON LO DISPUESTO.—Con el fin de desvirtuar las falsas aseveraciones con que se pretende desviar a la opinión pública, ayer se nos hubo de manifestar en la Secretaría de Educación que, tanto el doctor Leonardo Anaya Murillo como los superintendentes provinciales sólo cumplen con un precepto legal, existente desde hace tres años, al exigir que los maestros residan en los distritos escolares donde radican sus aulas.

Toca al Consejo de Secretarios modificar dicho precepto, de estimarse ello procedentes, y es a él a quien deben dirigirse, en consecuencia, los interesados.

SE CONFECCIONAN LOS CONTRATOS.—Ayer se estaban confeccionando ya los contratos que se habrán de firmar con las casas comerciales a quienes se han adjudicado las subastas recientemente celebradas en la Secretaría de Educación.

Todas las adjudicaciones han sido hechas de acuerdo con las propuestas formuladas por la Comisión de Subastas del departamento, siendo muy felicitado por ello el presidente de la misma, doctor Santiago García Spring, Subsecretario de Educación.

De ellas hemos venido dando cuenta oportunamente.

Personal que hará el nuevo registro de contribuyentes

Protestan los empresarios de los vejámenes de que son objeto por el Ayuntamiento

Ante el Secretario de la Administración Municipal concurrió ayer el señor Vicente Blanco, Presidente de la Asociación de Empresarios de esta capital, presentando una protesta de los procedimientos empleados últimamente contra esos contribuyentes del Municipio, quien dijo entre otras cosas, que estaban siendo objeto de atropellos y vejámenes por parte del Jefe de la Sección de Impuestos Diversos del Municipio, exigiéndoles a los empresarios que tributen al día, así como el que no lo hace es conducido a las Estaciones de Policía, constituyendo ello un escarnio vergonzoso.

El Jefe de la Sección de Impuestos Diversos dice el señor Blanco, no tiene en consideración que la mayoría de los empresarios de esta capital tributan por adelantado al Municipio.

El Secretario de la Administración Municipal hizo llamar al Jefe del Departamento de Impuestos señor Barata, celebrando una entrevista ambos funcionarios.

DESIGNADOS LOS INGENIEROS PARA EL CATASTRO DE CONTRIBUYENTE.—El Alcalde Municipal Dr. Belt, concurrió ayer tarde al Ayuntamiento, resolviendo distintos asuntos administrativos, así como designando a los Ingenieros Técnicos que habían de confeccionar el Catastro de Contribuyentes por fincas urbanas, entre los cuales se encuentran los señores Bernardo Sánchez, Enrique V. Pérez, Ignacio Larrieu, Emilio Panerei, José F. Lamas, Juan A. Ruiz e Ignacio Navarrete, y los empleados Ignacio Pellicer, Hipólito Quiroga, Emilio Alvarez, Aurelio García y Nicolás Guillén.

El profesorado no ira a oposiciones, afirma el Dr. Seris

Dice que las Escuelas de 2da. Enseñanza no responden a la realidad didáctica nacional

Dr. Leonardo Anaya Murillo.
Secretario de Educación.
Ciudad.
Señor:

Como contestación a su llamamiento al Profesorado que aparece en los periódicos de esta capital, quiero particularmente y en la seguridad de que los demás compañeros que ostentamos aunque otra cosa usted afirme el cargo de profesor del Instituto de la Habana, hacerle las siguientes aclaraciones:

No concurriremos a las oposiciones para cátedra de «Escuelas» de Segunda Enseñanza, porque esas «Escuelas» han sido repudiadas por la Academia de Ciencias, por la Sociedad Económica de Amigos del País, por la Federación Nacional de Graduados en Letras y Ciencias, por el Profesorado, estudiantado y por la opinión pública en general.

Porque la mayoría de los profesores por nombramiento, fueron dentro del Instituto elementos de orden y moralidad académica, y si alguno en particular merece repulsa, que se le desenmascare y con ello se haría la medida extensiva a algunos por oposición.

Porque esas Escuelas propenden a la destrucción de la 2da. Enseñanza, ya que la mala fe que encierra su creación se debe a la elucubración de un profesor por oposición que aspira desde hace mucho tiempo a que desaparezca la misma, para poder desarrollar en escuelas libres, lo que en otra oportunidad puso en práctica en los propios Institutos.

Porque el personal docente del Instituto, mantuvo siempre su autoridad académica a la altura de su prestigio, marchando siempre en ese orden de actividades, a la cabeza de los Claustros de los demás Planteles.

Porque no nos merece absoluta confianza que nuestra capacidad sea juzgada inapelablemente por quienes tienen su expediente académico maculado con irregularidades a las que se impuso sanción.

Porque esas Escuelas, para que den el cuyo del alumnado (a la fecha de su apertura alcanzará a cerca de 10,000 alumnos solo en la Ciudad de la Habana) habría de ser elevado su número a una cantidad astronómica.

Porque tiende a que desaparezcan los antiguos Institutos, que de por sí, constituyen monumentos históricos, los cuales merecen un poco más de respeto y no que manos legas dispongan a su antojo con facutades omnímodas y anticonstitucionales su destrucción.

Porque aquellos Archivos y Museos han sido abandonados, sin tener en cuenta que el primero constituye la base de la apertura de las Escuelas.

Porque se ha aplicado al personal administrativo que desde sus humildes puestos cooperó con nosotros en la marcha del Plantel, una medida injustificada, ya que este personal, apto y probo, fué sustituído para llenar compromisos políticos, por otro que todos conocemos como inductores morales y actores materiales de toda clase de desórdenes.

Por último, porque tenemos la seguridad que el director áulico e inspirador de esas Escuelas, procede cerca del señor Secretario de mala fe y en la seguridad que lo lleva al fracaso, así como a sus demás compañeros de aventura.

Estas, señor Anaya Murillo, son las razones por las cuales no queremos someternos a las decantadas oposiciones y a la implantación de las ya famosas «Escuelitas».

Atentamente de usted.
Dr. J. Serís López
Correa 112, Jesús del Monte.

Libertada la comadrona Cármen de Armas, a la que se acusaba de la muerte de la infortunada María Plá

Demostró el Dr. G. Villiers su inocencia. Pena para el que se apoderó de varios cheques, cambiándolos y utilizando el dinero en su provecho. Conclusiones de la Fiscalía

Carmen de Armas, la joven comadrona para la que pidió el Fiscal la pena de dieciocho años de prisión, acusándola de haber participado directamente en la muerte de María Pla, al practicarle una intervención quirúrgica, ha sido absuelta libremente por la Sección Primera de la Sala de Vacaciones de la Audiencia, al demostrar su defensor, doctor Gerardo de Villiers, que en modo alguno intervino en los hechos. El Tribunal, una vez terminadas las pruebas y oídos los informes del representante del Ministerio Fiscal, doctor Enrique Fernández de Velasco, y del antes citado defensor, manteniendo aquél los cargos e interesando la citada pena, y el último sosteniendo la no participación, acordó fallo absolutorio, disponiendo, mediante providencia, por después de terminado el juicio, la libertad de Carmen de Armas, la que traspasó las paredes de la Cárcel de Guanabacoa a hora avanzada de la tarde, acompañada del doctor Villiers, de su esposo, familiares y amigos y de muchas comadronas que estaban pendientes del resultado del proceso contra su compañera.

Las sesiones de este juicio oral han sido a puertas cerradas, dada la índole del problema a debatir, pero se pudo saber que en la sesión de ayer declaró, en primer término, el doctor Luis de Luis, quien asistió a María Pla, la cual, en su delirio le habló de determinada intervención que llevó a cabo en ella una comadrona de Calabazar, pero sin que le indicara quién era esa comadrona, por lo que el testigo no pudo afirmar que fuera la señora de Armas.

Después informaron los peritos doctores Antonio Barreras y el antes citado doctor de Luis, propuestos por el doctor de Villiers; ambos lo hicieron en forma favorable para la enjuiciada, extendiéndose en consideraciones de orden médico legal, en las que abundaron en la tesis mantenida por dicho defensor, de que no se podía, en modo alguno achacar a la señora de Armas el delito.

Y ya agotadas las pruebas, informó el Fiscal, doctor Fernández de Velasco, quien, si bien mantuvo su petición, dejó a la consideración de la Sala el fallo que había de dictar.

Y le siguió el doctor Gerardo de Villiers, el que en documentado y sustancioso informe, sostuvo la inocencia de su patrocinada, basándose para ello en las pruebas desarrolladas ante el Tribunal, el cual, en definitiva, y para no repetir, acordó la absolución a que hacemos referencia al comienzo.

PENA PARA EL AUTOR DE VARIAS CUCHILLADAS ALEVOSAS EN GUINES.—Cuatro años y dos meses de prisión correccional ha interesado el Fiscal, en escrito de conclusiones provisionales, para Ramón Alfonso Valdivia, como autor del delito de lesiones graves, cualificado por la alevosía, fundando esa petición en que el 8 de mayo de este año, en momentos en que Andrés Martínez Díaz, que se encontraba trabajando en la vidriera que para la venta de tabacos y cigarros tiene abierta al público en el interior del establecimiento del café denominado «Nuevo Mundo», en Güines, dicho procesado, que sigilosamente y portando un cuchillo oculto en la mano derecha se acercó a Martínez Díaz, aguardó un momento en que éste, que no lo había visto por razón de darle la espalda, se agachaba para tomar alguna cosa que una tercera persona le pedía, y le asestó, entonces, varias cuchilladas, la primera de ellas en el hipocondrio izquierda, de las que tardó en sanar ochenta y cinco días, tiempo en el que, además, estuvo impedido para el trabajo, sin otras consecuencias.

POR FALSEDAD EN DOCUMENTO MERCANTIL, CINCO AÑOS DE PRESIDIO.—Por delito continuado de falsedad en documento fercantil, ha interesado el Fiscal cinco años de reclusión para Alfredo Gómez Rodríguez, ya que, relata, en unión de otra persona que bien pudiera ser el procesado rebelde Edón Muñoz Cruz, realizó un viaje desde Santa Clara a la Habana en un ómnibus de la empresa Aliados, llegando a esta capital en horas de la madrugada del 3 de julio del actual año, donde también lo hacía Manuel Hebra Abrahante, y puesto de acuerdo el procesado con su compañero citado—dicho rebelde—de manera habilidosa extrajeron de los bolsillos de la ropa de Hebra un sobre conteniendo tres cheques certificados contra The Bank of Nova Scotia, sucursal de Camagüey y que giraba Ramón Zunzunegui a la orden de «Cultural, S. A.», F. García y Porto Verdura, respectivamente, por 20 pesos 90 centavos, $6.85 y $55.55, apropiándose de los mismos, los cuales alteraron convenientemente y pudieron cobrar y hacer pagos de mercancías compradas en establecimientos de esta capital.

POR HURTO DE $95.00 UTILIZANDO A SU ANTIGUA AMANTE.— Y dos años, cuatro meses de presidio correccional ha interesado el Fiscal para Secundino Ramos Díaz, por hurto, con la agravante de reincidencia, ya que, puesto de acuerdo con la procesada rebelde Manuela Vázquez Rodríguez, con la que había sostenido relaciones íntimas, se apoderaron de la suma de $95.00, propiedad de Antonio Díaz Díaz, para lo cual Ramos hizo creer a Manuela que la llevaría a España si le conseguía el numerario que le haca falta, por lo que ella se prestó a secundarlo en el delito.

ASOCIACION NACIONAL DE EX MILITARES DE LA REPUBLICA DE CUBA

La Habana, agosto 21 de 1935.

Se cita por este medio a todos los componentes del Consejo Supremo para la reunión extraordinaria que tendrá efecto el día 23 del corriente mes de agosto, a las 8 p.m. en los salones del Centro Castellano, situados en la calle de Egido entre Dragones y Montes, altos.

Atentamente llamamos la atención de todos los compañeros, que no deben de faltar a esta reunión por la importancia que tendrá, dado los trascendentales problemas que en ella han de tratarse.

Patria y Libertad.
Fernando J. Hernández,
Presidente.

DENUNCIADO UN ROBO DE ROPAS

Félix Roque Cruz, vecino de Aramburo 2, participó a la policía, que de su domicilio le habían robado ropas y prendas por valor de 72 pesos, sin que por el momento tenga sospechas en persona alguna.

Dos disposiciones beneficiosas para el personal de O. P.

Los cesantes que continuaron trabajando cobrarán todo el mes de Agosto. Otros estudios

(DE OBRAS PUBLICAS)

Por el señor Secretario de Obras Públicas, se han dictado dos importantes circulares, a propuesta del Jefe del Negociado de Personal señor Miguel Angel Hernández. Se refiere la primera a los empleados que habiendo sido declarados cesantes, y que por necesidad de los servicios, continuaron en sus puestos a reserva de ser repuestos en los mismos, a quienes beneficia la circular del señor Secretario, que dispone que los nombramientos se hagan con fecha primero de agosto.

La segunda Circular se refiere a los empleados temporeros, que habien do sido ascendidos a la plantilla, prestaron servicios continuados, con carácter de temporeros, y a quienes por equidad y justicia, se les reconoce el tiempo trabajado desde el primero de agosto hasta la fecha del pase a plantilla.

COMISION DE ESTUDIOS.— De acuerdo con lo interesado por el Negociado de Caminos y Puentes, atendiendo la solicitud formulada por el señor Alcalde Municipal de Banes, por mediación del Distrito de Oriente, pidiendo la reconstrucción de la carretera que va de aquel pueblo a Sama, se ha dispuesto que una comisión técnica, haga los estudios, para la redacción del proyecto y presupuesto, para la ejecución de dicha obra, estimada de urgente necesidad.

CONTRATO ENVIADO AL DISTRITO DE ORIENTE.— Por el Negociado de Caminos y Puentes, se ha remitido al Jefe del Distrito de Oriente, el contrato de las obras a destajo que empezarán a ejecutarse con carácter inmediato, para la reconstrucción de la carretera de Jiguaní, hasta entroncar con la carretera Central, en una longitud de 956 metros lineales.

LA CALLE SAN ANASTASIO. — El Negociado de Calles y Parques, ha terminado la confección del proyecto y presupuesto de las obras de reparación de la calle San Anastasio, des San Mariano hasta Carmen, en el reparto Lawton.Este proyecto no está incluído en el nuevo Anteproyecto para la reparación de varias calles. Asciende el presupuesto a la cantidad de $24815.47.

Algunos jueces han solicitado que se les informe si están autorizadas para asegurar distintas compañías

En la Dirección de Comercio se han recibido datos sobre el movimiento de ganadería

(DE LA S. DE COMERCIO)

El Presidente de la Audiencia de la Sala de Vacaciones, en escrito dirigido a la Dirección de Seguros, notifica que la Compañía de Seguros, Préstamos y Fianzas denominada «La Armonía», S. A., no puede realizar operaciones de afianzamientos por habérsele cancelado la autorización que tenía concedida.

—En escrito dirigido a la Dirección de Seguros interesa conocer el Juez de Primera Instancia del Este, si la Compañía de Fianzas «Liberty», S. A., se encuentra autorizada para realizar operaciones de afianzamientos dentro del ramo de seguros y que garanticen gestiones de Administradores Judiciales.

Por telegrama dirigido a la Dirección de Seguros, el Juez de Instrucción de Santa Clara interesa conocer si la Compañía «The English Reserve Assurance» con domicilio en la calle de O'Reilly 49, dedicada a seguros de accidentes del trabajo, se encontraba en condiciones legales de realizar operaciones de afianzamientos el 8 de Agosto de 1934.

—La Secretaría del Trabajo, ha remitido a la Dirección de Seguros el oficio librado por el Juez Municipal de San José de las Lajas y que por error se remitió a dicha Secretaría, mediante el cual dispuso en el juicio correccional núm. 112 de 1935, la incautación a favor de la Comisión de Jubilaciones y Pensiones del Poder Judicial de la fianza de $100.00 prestada al acusado, por la póliza número 507, la Compañía «La Aurora» S. A., Compañía de Fianzas y Préstamos.

—El Juez de Instrucción de Cienfuegos en telegrama dirigido a la Dirección de Seguros interesa conocer si la Compañía «La Dominicana», Cía. de Seguros y Fianzas, se encuentra en condiciones legales de realizar operaciones de afianzamientos habiéndosele contestado por la misma vía que hasta la fecha puede hacerlo.

—Por la Dirección de Comercio de la Secretaría de este Ramo se ha tomado razón de las escrituras de constitución enviadas a la misma por las siguientes entidades: Compañía Hidráulica de Florida, S.A.; Compañía El Fénix, S.A.; Compañía Azucarera Desquite, y Destilería Linares.

—La Compañía Equitable Comercial S.A., ha remitido a la Dirección de Comercio una copia de sus documentos de constitución que ésta le pidiera.

—El Alcalde Municipal de la Esmeralda ha remitido a la Dirección de Comercio con destino a la Sección de Estadística de esta Secretaría una copia de las listas cobratorias del Subsidio Industrial de esa Municipalidad.

—Los Alcaldes de los Términos Municipales de Quivicán, Remedios y Unión de Reyes han remitido a la Dirección de Comercio para la confección de Estadísticas datos sobre el movimiento de ganado habido en sus respectivos Municipio durante el pasado mes de Julio.

INGRESA EN EL CND EL ALCALDE DE LOS PALACIOS

Pinar del Río, Agosto 19.—DIARIO.—Habana.

El doctor Emilio Puentes Leal, actual Alcalde de Los Palacios, lanzó en el día de hoy un manifiesto en el que da cuenta de haber ingresado en el Conjunto Nacional Democrático por no estar de acuerdo con cierto pacto por los Jefes Nacionalistas con elementos de la pasada política. Dicho manifiesto ha causado verdadera sensación en los círculos políticos de esta provincia.

PROTESTA EL DIRECTORIO LIBERAL

El Directorio Provincial Liberal se reunirá para protestar ante el Secretario de Gobernación, Vasconcelos y Dr. Cruz por los atropellos que dicen se vienen cometiendo con elementos liberales de los términos de Baracoa, Manzanillo, Bayamo y Santiago de Cuba por los alcaldes respectivos de esos pueblos.

M.E.C.D. 2016

EN NUEVA YORK HAN SIDO VENDIDOS AYER A ULTIMA HORA AZUCARES CRUDOS A RAZON DE 3.50 CENTAVOS

Las importaciones de aceite de oliva se mantuvo firme

España es la abastecedora por excelencia, tanto por el Trat. como por el producto

Se han mantenido firmes las importaciones de aceite de oliva por la Habana en lo que va del presente año, como puede observarse por la siguiente tabla de arribos, por puertos de procedencia:

Puertos	Cajas	Barriles
Sevilla	37,795	460
Barcelona	29,771	—
Cádiz	10,934	200
Málaga	9,075	830
Tarragona	1,484	4
Havre	100	—
Génova	15	—
New York	—	3

Según se observa por los anteriores datos, la importación de aceite de oliva está totalmente controlada por el mercado español, resultando de poca importancia los arribos de otras procedencias; consecuencia del favorable Tratado de Comercio con dicha República.

MERCADO DE MANTECA

Cierre ayer, en Chicago, recibido por Luis Mendoza y Compañía:

Septiembre	15.90
Diciembre	13.80
Mayo	12.30
Granel	16.50

CAMBIO EN NUEVA YORK

Cierre ayer, en New York, recibido por el hilo directo de Luis Mendoza y Compañía:

Libra esterlina	4.98⅜
Francos	6.63⅜
Pesetas	13.74

MERCADO DE LONDRES

LONDRES, agosto 21. —Luis Mendoza y Co.—El oro en barras se cotizó esta mañana a 139 chelines 11 y medio peniques, contra 140 chelines 1 penique.

El dólar (cable) a $4.98.5-16

La Bolsa de Londres quieta y a precios firmes.

Han sido adquiridas por cuenta ignorada las 460.000 libras esterlinas en oro en barros que había disponibles en el mercado libre de Londres.

La plata inactiva y a precios sostenidos, cotizándose a 29, sin variación.

CIERRE DE LOS VALORES EN LA BOLSA DE N. YORK

NUEVA YORK, agosto 21. El mercado de acciones denotó hoy bastante fuerza y actividad a primera hora, como prolongación del restablecimiento de ayer, pero a medida que avanzó la sesión se fué notando una tendencia, aunque fuerte, cada vez más tranquila. La iniciativa construc tiva estuvo principalmente a cargo de las emisiones siderúrgicas y cupríferas, respondiendo aquellas a los favorables informes mercantiles semi-hebdomadarios y estas al reciente y cuantioso aumento de las ventas en metal rojo así como el alza de sus precios. American Telephone y Telegraph respondió muy poco bursátilmente a la declaración del esperado y acostumbrado dividendo trimestral de la compañía. Las noticias del da carecieron en su mayor parte de importancia y de ahí que nos surtieran efecto perceptible alguno. Seguimos opinando que lo que suceda en estos últimos días de la etapa legislativa del Congreso será la mejor pauta que podremos seguir para vaticinar los movimientos del mercado de acciones Pero no olvidemos que, probablemente, la corrección del lunes ha reforzado ya considerablemente la posición interna del mercado.—D. F. Underhil.

EL PARO EN POLONIA

Según los datos del Fondo del Trabajo, el número total de parados forzosos en Polonia se cifraba a fines de junio en 366,949 contra 413,882 al principio del mismo mes.

EL TRAFICO AEREO

Los aviones de la Compañía de Navegación Aérea «Lot» efectuaron en mayo último 634 vuelos, atravesando una distancia de 168,686 kms. Transportaron al mismo tiempo 2,167 viajeros, 18,5 toneladas de equipajes, 32,5 toneladas de flete, 3,000 kgs. de paquetes postales y 6.5 toneladas de periódicos.

CASTELEIRO Y VIZOSO
TALLER DE REPARACION
MAQUINAS DE ESCRIBIR

Machin & Wall Coms

Molinos «MEADOWS» con muelas de piedra de la mejor calidad de granito silíceo blanco
PARA HACER HARINA DE MAIZ, TRIGO Y YUCA

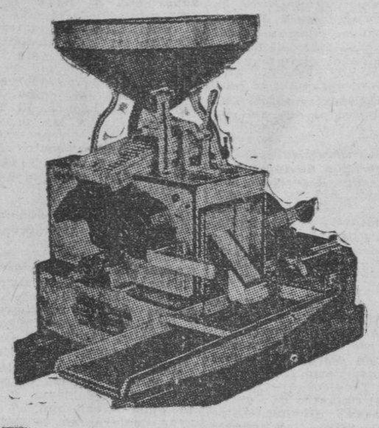

En existencia cinco tamaños.

Hay un cernidor "MEADOW" diseñado especialmente para trabajar con cada molino, dando un producto perfectamente limpio y clasificado

Machin & Wall Company
DISTRIBUIDORES

Oficina y Almacenes: Teléfono M-2284 Ricla No. 8. Habana, Cuba.

Treinta y seis años de servicio a la industria azucarera

Machin & Wall Coms

BOLSA DE LA HABANA

COTIZACIONES OFICIALES DE LA BOLSA DE LA HABANA

COTIZACION OFICIAL
Bonos y Obligaciones

	Comp.	Vend.
República de Cuba:		
Speyer, 1904	102	110
Deuda Int, 1905	85¾	90
Cuatro y medio, 1909	95	100
Morgan, 1914	97	107
Morgan (5½) 1923	94	97
O Públicas (5½) 1945	36½	36⅝
Obligs Oro (5½) 1935	20	40
Recibos de Depósito de Obligaciones Oro	12	20
Azúcar (5½) 1940	90⅝	100
Rep Cuba, Morgan (Seriados) 5½% — 1927:		
H Vence 1 julio 1935	96	102
I Vence 1 julio 1936	95	103
J Vence 1 julio 1937	94	103
Ayunt Hab 1a Hipt	97¼	110
Ayunt Hab 2a Hipt	99	110
Centro Asturiano	30	45
B Territorial, Serie B	25	—
Cervecera	36	44
Cervecera Obligs no hipt	8	12
Gas	102	—
Hav Elec (Consol)	31½	34
Hav Electric, Debentures Obligs no hipt	4½	5
Jarcia Matanzas	98	—
Edificio La Metropolitana, S A	10	—
Mercados de Abasto y Consumo 1a Hipt	36	50
Nueva Fábrica de Hielo	101	105
Papelera Serie B	86	—
Teléfono	86	95
Unidos	10	—

ACCIONES

	Comp.	Vend.
Banco Territorial	—	—
B Territorial (Benef)	—	—
Cervecera	26	50
Fec C Consolidados de Cuba, P	3⅝	4¼
Cuba, R R	6	—
Fibras y Jarcia	10	—
Hav Elec Utilities Com, P 6 por 100	34½	37
Hav Elec Utilities Com, P 5 por 100	13	20
Hav Elec Railway Com, preferidas	3	6
Hav Elec Railway Com, comunes	⅜	1
Jarcia, P	44¾	35
Jarcia, C	8	10¼
Licorera de Cuba	3⅝	6
Mercantil, La (Seguros)	70	—
Metropolitan Auto	100	—
Naviera, P	7	12
Naviera, C	1	2
Nueva Fábrica de Hielo	136	—
Nueva Fábrica de Hielo, beneficiarias	30	—
Pesca, P	25	80
Pesca, C	4	—
Teléfono, P	47½	55
Teléfono, C	10	—
Unidos	2⅝	3⅛
Unión Oil	1¼	5

COTIZACION A TERMINO
Ayer, a las 3.30 p. m.

Entregas: días 15 y último de mes
Bonos y Obligaciones

	Comp.	Vend.
República de Cuba:		
Speyer, 5 por 100	102¾	108
Deuda Interior	85¾	89
Speyer, 5½ por 100	95	100
Morgan, 5 por 100	98	107
Morgan, 5½ por 100	94¼	97
O Públicas, 1945	36⅛	37
Obligaciones Oro	20	40
Recibos de Depósitos de Obligaciones Oro	12½	16
Azúcar	90	100
Julio 1935, H Morgan	96	—
Julio 1936, I Morgan	95	—
Julio 1937, J. Morgan	93	—
Ayuntamiento, 1a	100	106
Ayuntamiento, 2a	100	106
Centro Asturiano	30	45
Cervecera Internacional	37	45
Cervecera Internacional, Obligs no hipt	8	12
Gas y Electricidad	102	—
Hav Elec Ry Co	31	35
Hav Electriv Ry Comp, Obligs no hipt	4½	6
Jarcia de Matanzas	98	—
Nueva Fábrica de Hielo	101	106
Pap Cubana, Serie B	85	95
Cuban Telephone Co	86	95
Unidos	10	—

ACCIONES

	Comp.	Vend.
Cervecera Internacional	26	40
Fec C Consolidados, P	3½	5
Cuba Railroad, P	4⅛	10
H E Utilities, Prefs	34½	38
H E Utilities, Pretes	13	20
Hav Elec Ry Co, P	3	6
Jarcia, P	44	55
Jarcia, C	7	11
Licorera de Cuba	3½	6
Naviera, P	7	12
Naviera, C	1	3
Nueva Fábrica de Hielo	136	—
Nueva Fábrica de Hielo, beneficiarias	30	—
Teléfonos, P	48	55
Ferrocarriles Unidos	2⅝	3
Unión Oil Co	1	4

CAMBIOS

Tipos de venta, al cierre ayer, en Bancos de esta capital:

New York, cable	1/10P.
New York, vista	1/10P.
Londres, cable	4.98¾
Londres, vista	4.98½
Madrid, cable	13.78
Madrid, vista	13.76
París, cable	6.66
París, vista	6.65
Italia, cable	8.26
Italia, vista	8.25
Bélgica, cable	17.00
Bélgica, vista	16.00
Alemania, cable	40.50
Alemania, vista	40.48
Toronto, cable	⅛P.
Toronto, vista	Par.
Hong Kong, cable	48.50
Hong Kong, vista	48.40
Amsterdam, cable	68.05
Amsterdam, vista	68.03
Buenos Aires, cable	26.85
Buenos Aires, vista	26.83
Suiza, cable	32.79
Suiza, vista	32.73

MERCADO DE PIELES

Cierre ayer, en New York, recibido por Luis Mendoza y Compañía:

Septiembre	10.55
Diciembre	10.89
Marzo	11.21
Nuevo:	
Junio	11.50

A los IMPORTADORES

Necesita usted comprar algo de los fabricantes de Estados Unidos...?

Quiere usted los mejores precios y los mejores artículos...? Pida directamente una aguja, un automóvil, un radio, cien mil toneladas de acero o lo que guste,

a

Lexington Products Co;
196 LEXINGTON AVE., NEW YORK CITY.

ASOCIACION CIVICA DE BENEFICENCIA

MANZANA DE GOMEZ 440.—HABANA

Por orden del señor Presidente y de acuerdo con lo que disponen los Artículos 6, 11 y 27 de los Estatutos de esta Asociación, se cita a los señores delegados de las entidades cooperantes, señores delegados de las Instituciones Participantes, y a los señores miembros del Comité Ejecutivo, para la continuación de la Asamblea General Anual comenzada en 31 de julio último, que tendrá efecto el próximo viernes día 30 de agosto de 1935, a las 4 de la tarde, en el Roof Garden del Hotel "Bristol", calle Amistad esquina a San Rafael, en esta capital.

DR. JULIAN M. RUIZ,
Secretario, p.s.r.

BOLSA DE NEW YORK

Cierre de ayer por el hilo directo de L. Mendoza y Ca.

—A	
Am Radiator	18
Adams Expr	8⅜
Air Reducc	—
Alaska Jun	15⅞
Alleghany	1⅞
Allied Chem	162
Allis Chal	28
Amer Can	138
Am Car Fou	22½
Am F Pow	8⅛
Amer Ice	2⅞
Amer Inter	9
Amer Loco	16
Am P Light	8¾
Amer Smel	43¾
Amer Sugar	54
Am Sug, p	—
Amer T and T	138¼
Am Tobac A	—
Am Tobac B	100
Am W Works	17⅝
Am Woolen	8
Anaconda C	19⅝
Atchison	51⅛
Atlan Coast	26
Atlan Ref	23⅞
Ass D Goods	13¾
Auburn Auto	35
Aviat Cor	4
Amer Bank	28
Amer Metal	24
—B	
Baldwin Lo	2½
Balt and Ohio	16⅜
Bendix Avi	18¼
Best and Co	—
Beth Steel	37¾
Borden Co	25⅝
Briggs	43
Brook Man	43½
Byers A M	18¾
—C	
Can Pacif	10⅞
Cann Mills	34½
Case T Mach	68¼
C de Pasco	54¾
Ches and Ohio	45⅝
Chi R Isl	1¾
Chrysler	60⅛
Coca Cola	237½
Col Carbon	88
Comm and Sout	2½
Congoleum	37½
Cons Cigar	8½
Cons Gas	32⅛
Cons Oil	9½
Cont Can	84¼
Cont Oil	21½
Corn Prod	68¼
Coty Inc	5⅜
Cuba Co	1¼
Cub Amer S	6¾
C Am Sug, p	72
Comm l Solv	19¾
Chesapeake	44⅛
Col Fuel	2⅞
Cruc Steel	26¼
Cons R Cuba	—
—D	
Del Hudson	37⅛
Del and Lack	16¼
Drug Inc	9⅝
Dupont	114¼
—E	
East Kodak	—
El Auto Lit	24¾
El Pow Lig	6⅝
Elec Bond	17⅝
Erie (R R)	12⅝
—F	
Fox Film C	16¼
Frep Texas	26¼
—G	
Gen A Tank	38¼
Gen Asphalt	19
Gen Elec	32⅛
Gen Foods	34½
Gen Motors	42¾
Gen Sig Ry	—
Gillet Saf	18⅜
Gimbel Bros	4¼
Gold Dust	16¾
Goodrich R	9⅛
Goodyear	20¾
Gen Bronze	7⅛
Great North	21⅛
—H	
Hershey, com	—
Homestake	—
Houston Oil	15½
Hudson Mot	10¼
—I	
Illi Cent	15
Interb R T T	17½
I B Machine	—
Int Cement	30⅛
Int Nickel	29
Inter Tel	11½
Illin Glas	97
—J	
Johns Mansv	64⅜
—K	
Kroger Groc	30¾
Kresge S S	26⅜
Kelvinator	12
Kennecot	23⅜
—L	
Lambert Co	25½
Ligg Myers	117
Loew-s Inc	41
Loose Wiles	—
Lorillard	24⅞
Louisv Nas	42¾
Ludlum Stl	24¼
Lehman Cor	92¼
Liquid Carb	29¾
—M	
Macy (H R)	47½
May Dep t	49¾
Montgomery	35
Miss Pa c, c	2
Miss Pac, p	3⅝
Minn Honeyw	—
—N	
Nash	15¼
Nat-l D st	28⅛
Nat-l Bisc	28⅝
Nat-l Cash	17½
Nat-l Dairy	15½
Nat-l P Li	12⅜
N Y Central	23⅝
North Amer	22¼
Norfolk and W	188⅛
Nort Pacif	17⅝
—O	
Ohio Oil	11⅝
Otis Elev	19¾
—P	
Packard Mot	4⅞
Paramount	4¾
Pennsylvann	28⅜
J C Penney	80½
Pullman Co	42⅞
Pub Serv	43½
Proc Gamble	51⅞
Pure Oil	8⅞
Puerto Rico	24¼
—R	
Radio Corp	7¼
Rep I Steel	18⅞
Reynolds	54⅜
Royal Dutch	—
—S	
Safeway Sts	40⅛
Sears Roeb	57⅝
Simmons Co	15¼
St Paul, p	2¾
So Pacific	19¾
South Ry	9¼
Stan Brands	14¾
Stand Gas	8⅝
Stan N J	46⅜
Stan Oil C	34⅜
Stewart War	12¼
Studebaker	3⅞
Sun Oil	65¼
—T	
Texas Co	20⅝
Texas Gu f	35
Timken Roll	49⅝
—U	
Union Carb	64⅝
U Pacific	99¾
Union Oil	18½
United Cor	6
Uni Cor, pfd	42¼
Unit Fruit	67½
U S Rubber	14¼
U S Steel	44⅞
U Aircraft	18½
U S Ind Alc	43¾
—V	
Vanadium	18⅞
—W	
Warner Bros	5¼
West Union	48¾
West Elec	65¼
Woolworth	62½
W Wrigley	—

GANADO

PRECIOS EN PIE

Precios pagados por compradores, entregado el vacuno en el punto de origen, y en esta capital el de cerda y lanar:

	Ctvs. Libra
Vacuno, a	3½
Cerda, de 7 a	8
Lanar, a	2½

LOS PRECIOS DE LA CARNE

Los precios que rigen en los Mataderos, son los siguientes:

	Ctvs. Kilo
Vacuno, a	16
Cerda, de 25 a	30
Lanar, de 15 a	20

MATADERO DE LUYANO

Se sacrificaron ayer, en el Matadero de Luyanó:

	Cabezas
Vacuno	85
Cerdos	27
Carneros	17

MATADERO INDUSTRIAL

Se sacrificaron ayer, en el Matadero Industrial:

	Cabezas
Vacuno	134
Cerdos	118
Carneros	55

CARROS ENTRADOS

Llegaron 5 carros de Sabalamar con ganado vacuno para el Matadero de Luyanó; 5 de Camagüey, 5 de Oriente y 2 de Las Villas, para el Matadero Industrial.

PRECIOS DE LA BOLSA DE NEW YORK DE LOS AZUCARES CRUDOS PARA ENTREGAS FUTURAS

HABANA, AGOSTO 21 DE 1935.—Por el hilo directo de Luis Mendoza y Co.

Anterior	Meses	Abre.	Máx.	Min.	Cierre
CONTRATO NUMERO UNO					
—	Mayo — — — — —	—	—	—	—
2.24	Enero — — — — —	—	—	—	—
2.63	Septiembre — — —	—	—	—	—
2.59	Diciembre — — —	2.65	2.65	2.65	2.65
—	Enero — — — — —	—	—	—	—
—	Marzo — — — — —	—	—	—	—
CONTRATO NUMERO TRES					
2.17	Mayo — — — — —	2.18	2.21	2.18	2.20
2.21	Julio — — — — —	2.23	2.25	2.23	2.25
2.48	Septiembre — — —	2.48	2.54	2.48	2.53
2.40	Diciembre — — —	2.41	2.44	2.41	2.44
2.11	Enero — — — — —	2.11	2.14	2.14	2.14
2.12	Marzo — — — — —	2.13	2.16	2.13	2.15

COTIZACIONES DE AZUCARES

APRECIACION DEL MERCADO.—Por LUIS MENDOZA Y CIA.
HABANA, AGOSTO 21 DE 1935.—3 P. M.

AZUCAR CENTRIFUGA.	Ant.	Hoy
Costo y flete, New York	2.50	2.55
Cuota Americana en suspenso «LAB»	1.93	1.95
Cuota Americana. Retención «LAB»	1.85	1.87
Cuota otros Países «LAB»	0.81	0.81
Consumo local «LAB»	1.00	1.00
Cuatro cuotas «LAB»	1.51	1.52
Tres cuotas de embarque «LAB»	1.55	1.56

Cotizaciones

NUEVA YORK, agosto 21. A. P.—Cotizaciones al cierre de la Bolsa de New York:

Acciones: 1.753.710.
Bonos: $10.486.000.

COTIZACION DE LA PESETA

La peseta española se cotizó al cierre del mercado ayer, a razón de 7.25.68 por dólar.

COTIZACION DEL FRANCO

El franco francés se cotizó ayer al cierre del mercado, a razón de 15.01 por dólar.

COTIZACION DE LA LIBRA

La libra esterlina se cotizó ayer, en el mercado local, a $4.98¾.

HABANA CLEARING HOUSE

Las compensaciones de cheques entre los Bancos asociados al Habana Clearing House, ascendieron, en la liquidación de ayer a $1.484.367.42.

TABACO

La presencia de algunos compradores en el mercado local, no distrae la atención que la mayoría de los tabacaleros tiene puesta en la acción que desarrollan los mercaderes en las zonas productoras.

En la de Vuelta Abajo, levantada casi la cosecha, los peritos de varias firmas de esta capital y del Norte, recorren las vegas de San Luis de Pinar del Río y de San Juan y Martínez, que es donde queda tabaco nuevo en cantidad, o vegas enteras para fábrica.

Claro que en otros puntos de la provincia pinareña hay alguna que otra vega disponible. Precisamente estos mismos días la firma Cano y Hermanos compraron en matules, en Río Hondo, la vega de Rodríguez-San Pedro.

Pero después de la grande acción compradora de Domingo Méndez y Compañía, H. Duys y Compañía, Trinidad y Hermano, y otras firmas de esta capital, son contadas las vegas en matules que hay disponibles, o sin vender, en Vuelta Abajo; excepción de las de San Luis y San Juan, como antes decimos, y donde ya se iniciaron las compras con las dos operaciones que ayer apuntamos concertadas entre Maximino López, José Toraño y Compañía y H. Duys y Compañía.

En Las Villas también siguen las compras en matules. Los mercaderes de la firma Rothschild compraron el tabaco de la finca «Las Nueces; 900 quintales en «La Aguadita», y otras cantidades, así de grandes, en otras fincas.

Los mercaderes de Duys compraron más de 600 quintales en el Caguasal, y otras vegas en varias fincas.

Menéndez y Compañía, Kaffenburgh & Son y otras firmas, también han cargado esta semana grandes cantidades de matules en varias fincas.

POR FERROCARRIL Y CAMION.

—Ayer entraron en la plaza, por ferrocarriles y camiones, las partidas de tercios y pacas siguientes:

De Pinar del Río, para las Regalías de «El Cuño», 548.

De Ajiconal, para Puente y Compañía, 70.

De Santa Clara, para H. Duys y Compañía, 110.

De Zaza del Medio, para Miguel A. André, 151.

LAS ENTRADAS POR VAPORES.

—El vapor «Julián Alonso» echó en tierra 78 tercios procedentes de Manzanillo y consignados a Constantino González y Compañía.

El vapor «La Fe», que ayer amaneció en puerto, trajo las partidas de tercios siguientes:

Para Domingo Méndez y Compañía, 106.
Para Torre, Gener, Hermanos, 53.
Para González y Vázquez, 112.
Para Manuel Pulido, 254.
Para Toraño y Compañía, 88.
Para S. La Roque, 1.
De Los Arroyos, para Calixto López y Compañía 200.
De Santa Lucía para Sobrinos de Antero González, 104.
De Puerto Esperanza, para Lobeto y Compañía, 80.
De Río Blanco, para B. Gelot, 76.

MERCADO DE METALES

Cierre ayer, en New York, recibido por el hilo directo de Luis Mendoza y Compañía:

Cobre	8.15
Oro en barra	35.00
Plomo	4.25
Manganeso	23
Níckel	35
Plata	65⅜
Lata	50.70
Zinc	4.97½

ACCIONES DE LOS BANCOS

Cierre ayer, en New York, recibido por el hilo directo de Luis Mendoza y Compañía:

Guaranty	312
Chase Bank	32¾
City Bank	32¾
Irving	16⅜
Chemical	49⅛
Bankers	71
First National	1.820
Hanover	136
Boston	44
Royal Bank	142

MERCADO DE GRANOS

Cierre ayer, en Chicago, recibido por el hilo directo de Luis Mendoza y Compañía:

Trigo:	
Septiembre	89½
Diciembre	91⅞
Mayo	93⅞
Maíz:	
Septiembre	74⅝
Diciembre	56⅜
Mayo	57⅞
Centeno:	
Septiembre	43⅜
Diciembre	45½
Trigo de Winnipeg:	
Agosto	87¾
Octubre	86¾

Antes se habían efectuado ventas para septiembre, y en almacenes a 3.40, y 3.45 cts. derechos pagados

Los crudos para entregas futuras también ganaron de 3 a 5 puntos netos después de medio día, sobre el cierre del día anterior. El refinado se mantuvo al nivel de 5.10 Cts.

El mercado de crudos de costo y flete estuvo ayer muy firme, denotando los refinadores, creciente interés al nivel de 3.45 derechos pagados. Al cierre se aseguraba que se había pagado un precio por arriba de esta base, pues momentos antes los tenedores mostraron firmeza a 3.50.

Las operaciones reportadas fueron las siguientes: antes de la apertura, 9,000 sacos de Puerto Rico, para embarcar en los primeros días de septiembre a 3.40; después, 2,860 toneladas de Filipinas, para arribar en la segunda quincena de septiembre, a 3.45, y 4,000 toneladas más de la misma procedencia, en almacenes de Norfolk al mismo precio de 3.45. Las tres cantidades adquiridas por la National Sugar.

Los refinadores seguían interesados por crudos para septiembre, a 3.45; pero los tenedores se mantenían a 3.50.

Los Futuros: Estuvieron activos y sostenidos, y al cierre mostraban alzas netas de 3 y 5 puntos, merced a nuevas compras y operaciones de cubertura, contra ventas de protección de azúcares de Cuba fuera de cuota. Las ventas del contrato número 1 fueron solamente de 100 toneladas, y las del contrato número 3 ascendieron a 17,950.

El Refinado: Se mantuvo a 5.10 centavos, con muy buenas extracciones, lo que no es extraño en esta época.

Mercado de Londres: Cerró sostenido, y sin cambio el crudo. Las cotizaciones de la Terminal fueron como sigue:

	Cierre del 20	Cierre del 21
Agosto	4/3	4/3
Septiembre	4/3	4/3½
Octubre	4/4	4/3¾
Diciembre	4/4¾	4/4¾
Marzo	4/6¾	4/6¾
Mayo	4/7½	4/7¾
Agosto	4/9	4/9

Las Existencias: Las existencias de crudos en los almacenes afianzados de New York, eran ayer, de 574,796 sacos contra 578,878 sacos el día anterior, veinte del actual.

Los señores Willett & Gray cambiaron ayer su cotización «spot», dando como del día veinte 3.43.

Entregas de Remolacha: Las entregas totales por todas las fábricas remolacheras de los Estados Unidos durante el mes de julio próximo pasado, han ascendido a 1.624,522 sacos, contra 1.887,058 sacos en igual mes el año pasado. El total de entregas durante los 7 primeros meses de este año ha ascendido a 15.639,890 sacos, contra 19.153,152 sacos durante igual período de tiempo el año pasado.

Exportación de Cuba: Las exportaciones azucareras de Cuba a los Estados Unidos desde el 1ro. de enero hasta el 17 de agosto sumaron 1.806,102 toneladas largas, valor crudo, contra 1.230,418 en el mismo período del año pasado: aumento de 575,684 toneladas, o sea el 46.7% aproximadamente. Los embarques hechos a los Estados Unidos en ese período sumaron 1.370,427 toneladas, contra 715,667 en análogo período de 1934: aumento de 654,760 toneladas, o sea un 91.5%; y las exportaciones efectuadas a otros destinos, principalmente a Europa, ascendieron a 435,675 toneladas, contra 514,751 en análogo período del año pasado: merma de 79,076 toneladas, o sea un 15.3%.

MERCADO DE CAFE

Cierre ayer, en New York, recibido por el hilo directo de Luis Mendoza y Compañía:

Septiembre	4.84
Diciembre	4.95
Marzo	5.08
Mayo	5.15
Junio	5.22

MERCADO DE ALGODON

Cierre ayer, en New York, recibido por el hilo directo de Luis Mendoza y Compañía:

Octubre	11.25
Diciembre	11.06
Enero	11.04
Marzo	11.01
Mayo	11.00
Julio	10.95

GODOY-SAYÁN
SEGUROS Y FIANZAS
(INSURANCE AND BONDING)

TELÉFONOS M-9866, M-9867
AGUIAR 77.
HABANA, CUBA

VALORES

Debido a mayor número de órdenes, el mercado local de valores actuó ayer con más firmeza que el día anterior. Para adquirir emisiones de inversión, y también especulativas, eran esas órdenes.

Sobresalieron por el tono firme a que nos referimos, los bonos de Speyer y Morgan; los del Plan de Estabilización del Azúcar; los de la Deuda Interior 1905; los de la Jarcia de Matanzas, Nueva Fábrica de Hielo, Gas, Cuban Telephone y Papelera Cubana. También las Obligaciones del Ayuntamiento de la Habana.

Entre los valores especulativos se destacaron por la posición firme a que los llevó la demanda de que fueron objeto los bonos de Obras Públicas.

De las acciones actuaron con señalada firmeza, solamente las preferidas de la Cuban Telephone y las fundadoras y beneficiarias de la Nueva Fábrica de Hielo.

Otras acciones, como las preferidas de la Havana Electric Utilities, las únicas de la Licorera de Cuba, y otras, estuvieron pesadas.

Se operó en bonos de la República de distintas emisiones; en los de Obras Públicas; en Obligaciones del Ayuntamiento; en bonos de empresas industriales, y en acciones de varias compañías.

En la Bolsa de la Habana se nos entregó, con el ruego de su inserción, la nota siguiente:

«El Comité de Bonistas de la Bolsa de la Habana, ha recibido del Comité de New York, una copia de la carta del Senador Nye, Presidente de dicho Comité, dirigida al señor J. M. Casanova, Presidente de la U. S. E. C.

El Comité de la Bolsa, no obstante haber recibido el encargo de darle publicidad, se abstiene de hacerlo, por tratarse de un documento de extraordinaria trascendencia para Cuba; no remitiéndoselo al Honorable señor Presidente de la República, porque considera que el señor Casanova le entregará el documento original o una copia del mismo.—El Comité de Bonistas de la Bolsa.»

El Oro y la Plata

Cotizaciones efectuadas ayer, al cierre de la Bolsa de la Habana:

Plata contra billete americano	99	99½
Oro acuñado contra billete americano	160	170

BONOS DE CUBA

Cierre ayer, en New York, recibido por el hilo directo de Luis Mendoza y Compañía:

	Comp.	Vend.
Speyer, 5%	99⅜	—
Speyer, 4½%	95⅜	97
Morgan, 5%	98½	—
Morgan, 7½	93⅜	94⅜
Obras Públicas	35⅜	36⅜
Hav. Elec. Ry., 5%	33	37
Hav. Elec. Ry., 5%	2	6
Cuba Railroad, 7½	41¼	42
Cuba Railroad, 5%	44⅞	46
Cuba Northen, 5½	50½	50⅝
Eastern Sugar	13¼	13⅜
Manatí Sugar, 7½	19¼	27
Inte. Tel., 4½%	80	80½

Máquinas de Sumar
UNDERWOOD-SUNDSTRAND
Casteleiro y Vizoso

EVITE ACCIDENTES VIAJANDO EN TRANVIA

THE BOSTON SURETY CO.
S. A.
FIANZAS INTACHABLES
Administrador General: MOISES MAESTRI
Manzana de Gómez 364-366 — Teléfono M-2517.
Garantizadas sus operaciones con Bonos de la República.

BUFETE DE JOSE I. RIVERO
Notario: FELIPE RIVERO
Chacón No. 25 HABANA
Teléfonos: M-1473 A-8143

M.E.C.D. 2016

Durante tres días se ofrecerán en Santa Lucía fiestas populares para que se divierta bien la gente moza

No faltará de nada, desde la exhibición de películas hasta la alegre verbena. Una boda simpática. Ha fallecido a los cuatro meses de casada una dama muy distinguida

Santa Lucía, agosto de 1935.

GRANDES FIESTAS.—Hasta nosotros ha llegado una hoja suelta en la que se inserta el programa de las fiestas que durante los días 16, 17 y 18 del actual, se celebrarán en este central. Habrá para todos los gustos.

En Playa Blanca, comida, música, baños y baile. Excursión de Holguín, Gibara, Fray Benito y otros lugares comarcanos. Verbena y bailes públicos; juegos de Basket Ball; exhibición de películas y otras diversiones más. Son tres días de fiesta que buena falta hacen para romper la monotonía del momento.

UNA BODA.—En la noche del día 8 unieron sus destinos con el lazo del matrimonio la simpática señorita María Teresa Hernández, con el apreciable joven Heraclides Sao, perteneciente al Ejército Constitucional.

Motivos ajenos a nuestra voluntad nos impidieron asistir; pero pudimos saber que fueron testigos del acto matrimonial, celebrado ante el juez y secretario del juzgado de Fray Benito, los señores Agustín Méndez, sargento jefe del destacamento de la Guardia Rural, y el señor José Martínez Bencomo, jefe del Almacén de Utiles.

La concurrencia que fué numerosa recibió toda clase de atenciones y fué espléndidamente obsequiada con dulces y licores. Una vez terminada la ceremonia nupcial, los jóvenes esposos partieron para su nido de amor, fijado en una bonita casita de la calle 9.

Que sean felices.

SENSIBLE FALLECIMIENTO.—A causa de una septicemia producida por un barro en la cara, dejó de existir la joven señora Carolina Proenza. La extinta hacía sólo unos cuatro meses que había contraído matrimonio, dejando para siempre sus más caros ensueños. Su cadáver recibió cristiana sepultura, siendo acompañado por un nutrido cortejo.

Descanse en paz.

ANGEL AL CIELO.—El joven matrimonio señora Julia S. de Méndez y señor Agustín Méndez h atenido la fatalidad de perder al primer fruto de su unión matrimonial, viéndolo escapar de la vida a las pocas horas de haber venido al mundo.

Que en gloria esté.

DE TEMPORADA.—Con objeto de psara una temporada en este central, ha llegado la señora Julia Villa de López y sus hiáos Hilda y Bebito.

También han legado la señora Margarita Herrera de González y sus hijas Lourdes y Olga.

Son todos huéspedes del señor Salinas, unidos a él por lazos familiares.

Los saludamos atentamente.

DE BASKET BALL.—Con motivo del juego de basket ball que tuvo lugar en éste el día 9, saludamos a los siguientes señores que integran el team de Chaparra:

Doctor Antonio Cumplido, José R. Mejides, «Bolo» Mejides, Ramón Suárez, José Ramón Goberna y Raúl Pérez.

También vinieron del coloso Chaparra acompañando al team, nuestro estimado compañero en el periodismo, señor José Rodil y los señores José Julio Quesada y Ramón Torres.

Para todos ellos nuestros afectuoso saludo con el deseo de que les hayan resultado muy gratas las horas que pasaron en este central.

PARA LA HABANA.—Para la capital de la República ha salido la señora Eloisa Salinas. Va acompañada de la señorit Aleida Salinas, hermana e hija respectivamente del administrador de este central, señor Benigno Salinas.

RAMON FERNANDEZ.—Procedente de Sancti Spíritus ha llegado el señor Ramón Fernández Taules, quien desde hace unos días se hallaba en aquella ciudad. Lo llevó allí cierta gestión que le encomendó la Santa Lucía Company de que es alto empleado.

PARA MATANZAS.—Para la ciudad yumurino saldrá mañana la señorita Vidalina Torres. Pasará en aquella ciudad una temporada.

PARA HABANA.—También partirá en el tren de mañana rumbo a la capital de la República, la señorita doctora Zoila Luz del Campo. Pasará allí unos días.

CAMPO, Corresponsal.

En Cabaiguán se ha celebrado una gran fiesta religiosa

Las señoritas Pubillones y el joven Cibrian ofrecieron un bello recital de canto

Solemne tríduo ofreció la congregación de la Virgen del Carmen, en Cabaiguán, a su Santísima Madre, durante los días: 9, 10 y 11 de los corrientes.

Numerosos devotos concurrieron a los diferentes ejercicios religiosos de estos días, particularmente el domingo que se celebró una misa cantada en la que ofició el Padre Santo, Superior de los Carmelitas Delcalzos, en Sancti Spíritus, auxiliado del Padre Juan de la Cruz de esta parroquia.

El Padre Romualdo de la Sagrada Famlia, predicó un magnífico sermón y haciendo un paralelo de la devoción de la Virgen del Carmen, con otras deciones, se refiere a la de la Caridad del Cobre, propia de Cuba y de la que tantas bendiciones han recibido sus devotos, la de la Virgen del Pilar, en España, la de Nuestra Señora del Lourdes, en Francia y expresa como estas devociones no traspasan los límites de los lugares de que son peculiares; pero la de la Virgen del Carmen, devoción nacida en el Monte Carmelo, allá en la Palestina se extiende bajo las capa blanca de los Carmelitas a Europa y de allí a la más remota isla, siendo su devoto el género humano.

RECITAL DE CANTO.—Las bellas y distinguidas señoritas Josefina y Aurorina Pubillones, y el culto y correcto joven Manolo Cibrián, ofrecieron la noche del 11 del actual un brillante recital de canto, en la «Colonia Española», proporcionándole ratos de verdadero solaz al auditorio.

Las dulces y meliodiosas voces de Josefina y Aurorina, y la bien timbrada de Manolo pudiéronse admirar en el programa de esta fiesta que doy a continuación:

Obertura «Jarabe Tapatío», por la renombrada orquesta que dirige el conocido profesor Rogelio Marín Mir.

«Morenita», «Ayer», «Puñadito de Sal», «El Vals de los Recuerdos», «Eeres tú el Amor», «Has querido Olvidarme», «Misteriosa Mujer», «Granada» «Blanca Rosa» y «Florecita», por el trío «Pubillones-Cibrián».

Una selecta concurrencia asistió a esta bella fiesta.

Señoras: Aurora Soto de Pubillones, María Sánchez de Cibrián, Josefita Pérez de Hernández, Felipa Rodríguez de Revoredo, María Cordero de Arias, Santa Duardo de González, María Monteagudo viuda de Valdés, Lutgarda Espinosa de Díaz, Luisa Rodríguez de Carmona, Ofelia Cárdenas de Lasaga, Carmen Dumois viuda de Feria, Eugenia San Blas de Rodríguez, Angela Arroyo de Oria, Cormen Santaló y Rosa Pedraza de Rodríguez.

Señoritas: doctora Angela de Feria, Bertha Sainz, Aracelia Guerra, Anita y Lilia Crespo, Corquí y Luz Oria, Panchita Rodríguez, Concha García, doctora Carmen Espinosa, Maya Rivero, Rosita Pedraza, Nieves Arias, Estrellita González, Estela Carpio, Cilita Abreu, Matilde Valdés, Lola Cáceres, María Josefa Isla, Anitica Benítez, Corina Cáceres, Natty Fernández, Carmen de Feria, Antonia María Rodríguez, Angelita Capirot, Rita Ma. Santaló, Chita, Esperancita, Mary y Amparito Prieto, Onelia Cuéllar, Teresita Villaverde, Teresa Díaz, Eva Anglés, Savvina Martínez y Delia Alarez.

CUMPLEAÑOS.—La bellísima y graciosa señorita Flor Ceballos Capestany celebró su cumpleaño el día 14 de los corrientes.

En la finca «Piedra», donde está de temporada, pasará su día.

Que yo le deseo muy feliz.

Josefa Reyes.

En Canasí se nota bastante movimiento político. Siguen haciéndose las inscripciones

Las inscripciones continúan con interés hasta la fecha en las distintas juntas.

Según noticias que no puedo dar como verídicos, por ser datos de que se prestan a caprichos de los interesados principalmente en los barrios Sur y Norte.

Hasta el día 14 tenía el Conjunto Nacional Democrático en los tres barrios 229. Nacionalistas 45. Cabecera Liberales dicen tener en los tres barrios 473, de los marianistas no tengo informes hasta la fecha, aunque los pedí.

Todo marcha con tranquilidad. Seguiré informando.

Palma, corresponsal.

En Santa Fé sólo funcionan mesas de tres partidos

El interés entre el cuerpo electoral es manifiesto. La lucha ha de ser muy reñida

NUEVOS TEMPORADISTAS

SANTA FE, agosto.—Lo son de este balneario desde la semana próxima pasada, procedentes de la urbe capitalina, el doctor José Ramón Valdés Prado en unión de su esposa la señora María Matilde de Valdés Prado, su hijo José Ramón y la esposa de éste doctora Fara González, que han venido a este balneario a disfrutar por varias semanas de la deliciosa placidez de este clima, que tiene aparejada la garantía de unas aguas termales de magnesia y ferruginosas cuyas bondades curativas son bastante conocidas en el resto de nuestra República y muchos lugares del extranjero.

Séales agradable su estancia aquí a los distinguidos temporadistas.

LAS MESAS DE INSCRIPCION.—El domingo 11, quedó inaugurado en este barrio, el período electoral, que para bien de la República sea, lo que pudiera resultar si el proceso electoral se desenvuelve con la sinceridad y sensatez que demanda el patriotismo.

Solamente están funcionando las Mesas de los Nacionalistas, la del Conjunto y la de Acción Republicana, que son las únicas tres entidades políticas hasta hoy aquí organizadas.

El electorado concurre entusiasmodo a inscribirse con bastante armonía y orden que la ejemplar corrección y buen entendimiento que se advierte en los más, no permitirán sea quebrantado por la pasión exagerada y perturbadora de elementos de ambos sexos que padecen del error de no creer que nadie deba sustentar ideas políticas que no sean las suyas, que por lo mismo que de todo tienen, menos de ese sentir que enaltece y dignifica, junto con haceer escarnio de reputaciones acrisoladas prostituyen el voto cediéndolo al mejor postor.

El que así hace uso de ese hermoso y uno de los más legítimos derechos que nos otorga la Ley, haciendo de él una vil mercancía, como igualmente utilizarlo para explotar al postulado, exigiéndole con asolapadas amenazas beneficios anticipados en cambio del voto, no debería tener derecho a más recompensas después del triunfo por haber acomodado su conciencia política al medro personal.

JUBLE, corresponsal.

INFORMACION TELEGRAFICA DEL INTERIOR DE LA ISLA

PINAR DEL RIO

ASAMBLEA EXTRAORDINARIA DE LOS COLONOS EN PINAR DEL RIO

..PINAR DEL RIO, agosto 21. DIARIO. Habana. — Una importante asamblea extraordinaria de la Asociación Nacional de Colonos se celebró esta noche en el Hotel «Ricardo». Presidieron el ingeniero de la Rionda, el coronel Benítez y el Gobernador Navarro. Se acordó continuar la sesión en la Habana con objeto de escuchar el informe del señor Rodríguez Sánchez, llegado esta mañana de Washington, después de asistir a la conferencia en unión de los delegados cubanos.

El Gobernador Navarro recibió en el Gobierno Provincial a los colons, hablando en nombre de éstos el señor Aurelio Alvarez, terminando el acto con un elocuente discurso del Secretario de Agricultura. La Banda del Distrito Militar amenizó los actos celebrados.—**Corresponsal.**

HABANA

DETENIDO EL AUTOR DE UN ROBO

GUANABACOA, agosto 21. DIARIO. Habana.—Esta madrugada fué detenido José González, vecino de Luis Quijano y Santo Tomás, en Marianao, quien acababa de realizar un robo en el domicilio del señor Dionisio Mellado, en Corrales 135. En un saco se le ocuparon herramientas, prendas y ropas por valor de 150 pesos.

Ingresó en el vivac.

OCUPACION DE PROCLAMAS

En el domicilio de José Prieto Vilaboy fué ocupada gran cantidad de proclamas de la Liga Juvenil Comunista, siendo detenido aquél y puesto a disposición del Tribunal de Urgencia número Uno.— **Cortés**, corresponsal.

EXTRAÑO ROBO EN UNA ESCUELA

MARIANAO, agosto 21. DIARIO. Habana. — El señor Antonio Suárez Mena, vecino de Gerardo de Armas número 170, avisó a la Policía que la Escuela número 9, de Pogolotti, tenía las puertas abiertas. Personado en dicho plantel el sargento de la Policía Rolando Prieto, en unión de Suárez Mena, éste—que es esposo de una de las profesoras—le manifestó que los autores del hecho se habían llevado una vitrina-museo, un escaparate, los libros todos y otros útiles.

Los vecinos no observaron nada anormal ni vieron camión alguno, lo que causa extrañeza, por cuanto para llevarse los objetos desaparecidos hacía falta disponer de un vehículo. —**Martínez**, corresponsal.

NUEVO CORRESPONSAL

CALABAZAR, agosto.—Honrado con el cargo de corresponsal de DIARIO DE LA MARINA, en esta hermosa villa de San Juan Bautista del Calabazar, sean mis primeras impresiones para saludar, respetuosamente, en primer término, a las autoridades civiles, militares y eclesiásticas de este culto, tranquilo y laborioso pueblo, de una bien marcada distinción, y del cual me considero desde hace meses un vecino más, admirador de sus bellezas naturales, tan llenas de poesía, que habrían de inspirar a Teócrito una de sus más dulces e inimitables églogas.

Y, en segundo término, a los señores comerciantes, industriales y agricultores; propietarios, Círculos de Recreo y sociedades filantrópicas que representan sus fuerzas vivas, para las cuales siempre ha tenido el DIARIO DE LA MARINA, su decidido apoyo en defensa de sus intereses legítimos. Defensa que, éste corresponsal procurará interpretar decididamente también.

Para el caso, redactaré semanalmente estas «notas», en las que haré reflejar todas las ansias del vecindario en general, a la par que sus más señalados acontecimientos sociales, religiosos y políticos, sin perjuicio de hacerlo tantas y cuantas veces lo requieran esos sucesos si habrían de quedar bien servidos los intereses comunes de este pueblo del Calabazar.

De todo se ocupará este modesto corresponsal que, lleno de entusiasmo, se ofrece incondicionalmente a las órdenes de la prensa en general y de sus convecinos, en esta calle del Vínculo No. 7.

Narciso de PAZOS

MATANZAS

APARECIO AHOGADA UNA MENOR

MATANZAS, agosto 21. DIARIO. Habana. — En la finca «Fraternidad», en «El Roque», apareció ahogada la menor María Teresa Castro Sardiñas, denunciando el hecho su padre, Pablo Castro, qiuen encontró el cadáver, suponiendo se trata de un suicidio.

EXIGENCIA DE DINERO BAJO AMENAZAS

Marcos Gil Plasencia, vecino de Unión de Reyes, ha denunciado que recibió una carta exigiéndole 25 pesos bajo amenaza de muerte si no depositaba dicha suma en el lugar que le indicaban.—LOVIO, Corresponsal.

CAMAGUEY

SE SUICIDO UN ANCIANO GOLGANDOSE DE UN PUENTE

CAMAGUEY, agosto 21. DIARIO. Habana.—Hoy fué encontrado colgado de un puente próximo al Acueducto, el anciano Juan Ferrer, estimándose que apeló al suicidio a causa de la misera por que atravesaba.

SIETE NIÑOS FALLECIERON EN SIBANICU EN UN SOLO DIA

Causa alarma la epidemia que se ha desarrollado en el vecino barrio de Sibanicú. En el día de ayer se registraron siete defunciones, en su mayoría niños. Las autoridades sanitarias han tomados medidas de rigor rápidamente.—**Hernández**, corresponsal.

ORIENTE

ELECCION DEL DELEGADO DEL INSTITUTO DEL CAFE

SANTIAGO DE CUBA, agosto 21. DIARIO. Habana.—Para el día 25 están señaladas las elecciones para designar Delegado del Instituto del Café en la Asamblea Nacional, comunicándolo así el Secretario de Agricultura al Gobernador Pérez André.—**García**, corresponsal.

DETENIDOS POR FABRICAR CIGARROS DE MARIGUANA

SANTIAGO DE CUBA, agosto 21. DIARIO. Habana. — La Policía Secreta se personó en la casa sita en Factoría número 48, domicilio de Víctor Milanés, donde confeccionaban cigarros ya fabricados. Fueron detenidos el citado Milanés y su concubina Matilde Aliaga.

INTENTO DE ASALTO

Un grupo de forajidos intento asaltar el domicilio de Juan Santos Gómez, dándose a la fuga al ser sorprendidos. El hecho ocurrió en las cercanías de Holguín.

PROTESTA POR LA BAJA DE PRECIOS DE LOS GUINEOS

Una comisión de agricultores de Baracoa ha protestado ante el inspector de Agricultura señor Clavijo, de que las compañías exportadoras de guineos hayan puesto un bajo precio a los mismos, estimando que se trata de una confabulación.

HERIDO EL SERENO DE UNA FABRICA AL TRATAR DE DETENER A TRES LADRONES

Esta madrugada, tres individuos armados intentaron robar en la fábrica de ron «Palau», siendo sorprendidos por el sereno Manuel Rodríguez, quien valientemente fué al encuentro de los malhechores, recibiendo varias heridas en la cabeza que le produjeron con el cabo del revólver tras derribarlo y desarmarlo.

El sereno, herido, se levantó y persiguió a los ladrones, uno de los cuales le hizo un disparo que no lo alcanzó, siendo detenido el agresor por el sereno de la fábrica «Bacardí», dándose a la fuga los dos restantes.

El sereno Rodríguez fué asistido en Emergenicas.

El detenido se nombra Pablo Diaz, de 23 años, sin domicilio. Declaró que eran sus compañeros Bernabé Roig y un tal «Tito». Fué internado en el cuartel «Moncada». — GARCIA, Corresponsal.

PEDIRAN LA DEROGACION DE LA LEY DE LA PRENSA LOS PERIODISTAS PINAREÑOS

La Asociación Provincial de Periodistas está organizando una marcha sobre la capital habanera para pedir al Presidente de la República y Secretario de Gobernación la inmediata derogación de la Ley de Prensa, que además de su inconstitucionalidad, condena al hambre a cientos de hogares del interior de la República. — G. RODRIGUEZ, Corresponsal.

NO SE COMPROBO LA ACUSACION CONTRA LOS ACUSADOS DE GANGSTERISMO EN PUERTO PADRE

SANTIAGO DE CUBA, agosto 21. DIARIO. Habana. — Terminó el juicio en el Tribunal de Urgencia contra los 14 acusados de realizar actos de gangsterismo en Puerto Padre. En el transcurso del juicio se comprobó que los acusados no realizaron tales actos, condeando el Tribunal, por ocupación de armas a Bartolo Pena Suárez, Ana Cobo, Manuel Sainz y Pablo García Merino, a cien pesos de multa; a Mario Sainz a seis meses de prisión y a Emilio García y Antonio Faduil, a 31 pesos de multa. Fueron absueltos el doctor Regalado León y el hacendado Félix Rodríguez. — GARCIA, Corresponsal.

Una bella fiesta de camaradería y de buena amistad

Le fué ofrecida a José Antonio González como despedida de su vida de soltero. Mucha alegría

En el hotel «Bristol» de Cardo y Vázquez, le fué dado el banquete homenaje de la despedida de soltero al joven José Antonio González, Tenedor de Libros de la Casa Comercial Adriano Vallo y Hermano.

El ágape fué patrocinado por los señores Adriano Valle y Luis Valle, con el fin de demostrarle al empleado fiel cumplidor de sus deberes el afecto y el cariño a que se hizo acreedor durante los muchos años que ha venido ocupando el puesto de Tenedor de Libros de esta importantísima casa comercial.

Unos cincuenta cubiertos estaban designados para el banquete. Ocupaba la Presidencia el joven González, a su derecha estaba el señor Adriano Valle, a su izquierda el señor Luís Valle, distinción que enaltece grandemente al joven González al verse rodeado de sus máximos jefes y compañeros de trabajo.

Estaba la representación de la más alta autoridad local; el Alcalde señor Aldecoa; el Jefe de la Policía señor Martínez, y varios miembros del Ejército Constitucional. Se encontraban también la alta representación comercial de este pueblo; la de la industria Tabaquerll de la Habana; la representación social y de la Prensa; todos buenos amigos del joven González, que el pasado día 10 de los corrientes contrajo matrimonio con la distinguida señorita Zenaida Gallo que reúne todas las virtudes que la hacen acreedora al cariño más sincero de su prometido.

El menú estuvo muy bien seleccionado, y en cuanto al servicio prestado por la empleomanía del hotel «Bristol» la concurrencia quedó altamente satisfecha.

Se brindó con rico ponche; por los jóvenes Luisito Valle, Humberto Valle, Patricio Martínez y Luis Valle. Fernando Lobeto, lo hizo en nombre del señor Adriano Valle y del señor Alcalde; Miguel Martínez, en nombre de la Colonia Española, y este corresponsal.

Con esta demostración palpable de afecto y cariño, queda evidenciado una vez más, que en momentos como estos se ven confundidos españoles y cubanos en una sola personalidad, unidos por los lazos estrechos de la raza y de la lengua; si como dijo en su oratoria el señor Lobeto, la juventud cubana allí presente, podía tomar buen ejemplo del acto que se acababa de realizar, festejando a un cubano por sus jefes que son españoles, demostrándole una vez más la estimación a que se hizo acreedor durante tantos años de constante trabajo.

Terminado el acto que fué amenizado por el sexteto Gloria, nos trasladamos a los salones de la Colonia Española de la cual el señor González es Tesorero, donde se le tributó el último adiós a su soltería.

Deseamos toda clase de felicidades a tan apreciado como distinguido joven, en su nueva vida a comenzar.

F. M. Bárcena.
Corresponsal.

El Club Rotario de Jovellanos celebró un acto importante

La presidió el Gobernador y sirvió para que se expusieran asuntos del más alto interés

JOVELLANOS, agosto.—El domingo y sujeta a un interesante programa de festejos, celebró el Rotary Club de Jovellanos, la entrega de la Carta Constitucional, comenzando a las 11 a. m. con una visita a los laboratorios «Gravi», que obsequió a la distinguida y numerosa concurrencia con finos dulces y exquisito ponche. En esta oportunidad el doctor Eduardo G. Catá, vice-presidente del Rotary Club de Jovellanos, dió la bienvenida y a continuación la señorita Georgina Cubas en breves palabras hizo entrega en nombre de los Laboratorios «Gravi», de la hermosa bandera donada por éstos al Club de Jovellanos. Inmediatamente después, la concurrencia se trasladó a la finca «Nueva Luisa», demolido Ingenio, que conserva vestigios vigorosos de las grandezas del pasado. La espaciosa casa legendaria con su sello colonial, lucía profusamente adornada, con banderas cubanas e insignias rotarias, letreros de afectuosa confraternidad se advertían por doquiera, una magnífica orquesta ponía una nota de alegría intensa en un ambiente, donde resaltaba la belleza y el encanto de la mujer criolla, tan dignamente representada en aquella fiesta. El banquete resultó extraordinario, caracterizándose por la esplendidez, la exquisita confección del menú a tono con aquel ambiente típico.

Ocuparon puestos en la presidencia del banquete, el Gobernador del 25 Distrito Dr. Mario E. Dihigo, el doctor Miguel A. Beato, Presidente del Rotary Club de Matanzas, el Dr. Manuel Galigarcía, presidente del Rotary Club de la Habana, el señor Enrique Cruell, presidente del Rotary Club de Cárdenas ,el señor José Manuel Cubas, presidente del Rotary Club de Jovellanos y el señor Francisco Ducassi, Ingeniero Jefe de la Provincia.

La brillantísima sesión celebrada fué presidida por el gobernador Rotario, actuando en la Secretaría el doctor Ramiro Curbelo del Rotary de Jovellanos. Abre la sesión el doctor Dihigo e inmediatamente el doctor Curbelo en nombre de los rotarios de Jovellanos da la bienvenida a los compañeros visitantes e invitados. A continuación el Gobernador, en magistral discurso rebosante de ideología rotaria, hace entrega de la Carta Constitucional y de la campaña y mallete que particularmente regala él, al Club de Jovellanos. José Manuel Cubas, presidente del Rotary Club de Jovellanos, en breves palabras agradece al Gobernador el obsequio y promete cumplir con sus deberes de presidente. Hablan a continuación de brillante manera, el doctor Galigarcía, el señor Enrique Cruell y el Dr. Camejo, en representación de los rotarios de la Habana, de Cárdenas y de Placetas, así como el querido y popular Esquerré, en nombre del doctor Beato, presidente de los rotarios de Matanzas. El Ingeniero Ducassi, en sentidas palabras aprovechó la oportunidad de la celebración de aquel acto para referirse a la reciente visita hecha por él, al Honorable Presidente de la República, que le dió la seguridad de que muy pronto sería votado un crédito para el arreglo de la calle Martí, haciendo la conexión de la misma con la carretera Central. A nombre del Club de Jovellanos el doctor Curbelo significó al Ingeniero Ducassi la merecida gratitud que se había ganado por el interés por él demostrado en corresponder a las ansias de los vecinos de esta localidad.

Entre otros importantes acuerdos, se tomaron los siguientes: pasar un telegrama al coronel Mendieta, en relación con la noticia dada por el Ingeniero Ducassi, significándole la gratitud de los Rotarios de Jovellanos y un saludo afectuoso al exgobernador Felipe Silva.

No faltó un detalle por parte de los organizadores para halagar a los visitantes y un finísimo estuche de bombones correspondió a la encantadora señorita Lola Asso, hija del administrador de la finca «Nueva Luisa» y entusiasta rotario señor José Asso, a quien se le debe en parte el éxito de esta fiesta. También la suerte fué propicia en los obsequios sorteados a E. Prats. que obtuvo un regalo, que motivó la hilaridad de todos los concurrentes.

Se bailó hasta muy tarde y todos se llevaron la más grata inpresión.

Y ahora la reseña de los visitantes entre los que una legión de bellísimas y encantadoras mujeres, dará realce al acontecimiento social que hará época en los anales de esta villa.

Invitados de honor: doctor Mario E. Dihigo y señora, doctor Francisco Galigarcía y señora, doctor Beato y señora, señor Enrique Cruell, señor Francisco Ducassi y señora, señor José Asso y señora, señor Fustino Menéndez, señor Emiliano Prats, corresponsal de DIARIO DE LA MARINA, y señora y el señor Carlos Prats, corresponsal de «Avance».

Rotarios e invitados: doctor Haza y señora, señor A. Drasner y señora, M. Cueto y señora, señor Prieto y señora, señor A. Esquerré y señora, doctor Camejo y señora, Evaristo Cotilla y señora, Fermín González y señora, Agustín González y señora, Juan Naranjo y señora, Pedro Buill y señora, Francisco Gómez y señora, Alvaro Arango y señora, Girsz Gurian y señora, Manuel Hernández Pelilcer y señora, Omar Gumá, Manuel Cubas, Adalberto Debras, Silverio Pérez, doctor Ramiro Curbelo, Ramón García Llera, José R. Méndez, Gilberto Bidondo, Luis Mariano Díaz, Arturo Alva, José Asso Pérez, Juan Rodríguez Díaz, Aleido Rojas, Joaquín Jiménez, Antonio Cruz, Isidoro Blanco y señora.

Señoritas: Berta y Lolita Asso, Carmita y Bebita Galigarcía, señorita Solaum, señorita Durán, señoritas Fidelia, Virginia y Dora Martínez, Georgina Cubas Aleida Gómez, Rosita Lorenzo, Elisa Santos, Nena Cueto, Araselia Bidondo, María Teresa Cueto, Nina Leal, Estela Betancourt, Bienvenida Gómez.

Señores: José Skimore, Manuel Viguela, señor Cabañas, Luis Martínez, Tomás Socorro, R. Linares, doctor Jordán, Higinio Fernández, señor Quirós, José Robraidy; Benigno Fernández, Ignacio Charlms, Guillermo Figueroa, Julio Bidondo, José Sir, Julio Fernández, Manuel Cueto, Alfonso Cueto, Medardo de Armas, Alfonso Li, Emilio Li, Máximo Toledo, Genaro Gómez, doctor Eduardo G. Catá.

El Corresponsal

Gibara nombró una reina del mar: una muchachamuylinda

Los trabajos enviados por los gibareños al Congreso Agrícola fueron notables

VISITANTES

GIBARA, agosto.—En días pasados estuvieron en esta villa los señores Roscoe M. Greene, vicepresidente de la empresa de vapores «North Atlantic Gulport Steamship», de Nueva York, y José García, agente de dicha empresa en la Habana.

Después de cambiar impresiones con los consignatarios señores Martínez y Co., siguieron viaje hacia Camagüey.

BODA DISTINGUIDA.—Nos referimos a la de los estimados jóvenes María del Carmen Toledo y Antonio Tauler Palacios.

Una eterna luna de miel les deseamos.

REY DE LA TORRE.—Este gibareño, mago de la guitarra, ofreció últimamente un recital en el teatro «Oriente» de Holguín.

El éxito que obtuvo fué magnífico, por lo que lo felicitamos.

DON JAVIER LONGORIA.—Muy sensible ha sido el fallecimiento del respetable y querido vecino de esta villa, don Javier Longoria, persona de gran prestigio, padre ejemplar.

Don Javier fué alcalde municipal de este Término en tres ocasiones, durante la dominación española; llegó a poseer gran capital por sus operaciones comerciales, y formó aquí con una cubana una familia distinguida.

Su cadáver fué colocado en capilla ardiente en el Ayuntamiento, dándosele después sepultura en el cementerio de esta villa, concurriendo a su sepelio numerosas personas.

Nos unimos al dolor de su amante esposa, doña Isabel Munilla viuda de Longoria, y de sus hijos Fernando, Pipe y demás familiares del querido desaparecido.

VIAJEROS.—Para Holguín regresó la señorita Olga Márquez Quiñones.

Para la Habana, el joven Ignacio Puig.

De Victoria de las Tunas regresó la señorita Nena Tauler Palacios.

Para Puerto Padre, el señor José Medina, jefe de los talleres tipográficos de nuestro colega «La Idea», de Puerto Padre.

LA CORONACION DE LA REINA DEL MAR.—El próximo sábado 17 tendrá efecto en la prestigiosa sociedad «Club Náutico», la fiesta en honor de la Reina del Mar, señorita Cuca Danger, y su corte de honor. señoritas Elvira Villar, Manuela Vila, Mercedes Aguilera y Bellita Giménez. Neptuno lo será el joven Salvador Martínez Santos.

Dicha fiesta promete ser esplendorosa.

DEL PRIMER CONGRESO PROVINCIAL DE AGRICULTURA.—Gibara fué uno de los términos que envió mayor número de delegados a dicho Congreso, que se celebró con el mayor éxito en el Palacio Provincial durante los días 26, 27 y 28 últimos, pues asistieron en su representación el señor Rosales, Inspector Municipal de Agricultura; los señores José M. Camacho, José López y Salustiano del Campo, por la «Santa Lucía Co»; el señor Rodolfo Licea, por el «Block Agrícola» de Potrerillo, y el doctor José M. Alea, inspector escolar.

La labor realizada por dicho Congreso fué ciertamente fructífera, ya que fueron presentados por distintas personas de la provincia ciento setenta y pico de trabajos, todos tendientes al mejoramiento de la agricultura y del agricultor. Esos trabajos fueron discutidos ampliamente por las respectivas secciones, las cuales formularon interesantes conclusiones que serán elevadas al Congreso Nacional de Agricultura.

Todas las personas mencionadas tomaron parte activa en los debates y algunas de ellas presentaron trabajos al Congreso. El señor Salustiano del Campo, destacado maestro público de este distrito y corresponsal del DIARIO en Santa Lucía, mereció la felicitación de la Sección de Sociología Rural por su interesante trabajo sobre «Emigración Rural».

El señor Rodolfo Licea presentó un trabajo haciendo distintas peticiones en favor de la agricultura de este término, las cuales hizo suyas la sección correspondiente.

El doctor José M. Alea aportó un tema sobre «Instituciones Periescolares Agrícolas. Importancia de los Clubs Agrícolas para Menores». Dicho trabajo le mereció al doctor Alea una felicitación de la Sección de Educación Rural y un premio que le será entregado próximamente.

Corresponsal

En el Juzgado Mnnicipal de Sancti Spíritus ee efectua una obra ruda para tener los asuntos al corriente

En la colonia se han celebrado unos interesantes actos, a los que asistió nuestra buena sociedad. Un matrimonio. Ha fallecido la señora Orosia del Castillo y Ramírez

MOVIMIENTO EN EL JUZGADO DE INSTRUCCION.—He aquí el movimiento de asuntos en el juzgado de instrucción de Sancti Spíritus durante el ejercicio económico de 1994 a 1935:

Se radicaron 931 sumarios; se elevarón 867; quedaron pendientes, 64.

Se recibieron 3051 C. Ordenes; fueron devueltas 3002; quedaron pendientes 49.

Se recibieron, 498 exhortos; se devolvieron 490; quedaron pendientes ocho.

Se recibieron 64 suplicatorias; se devolvieron 62; quedaron pendientes dos.

Se dirigieron al señor presidente de la Audiencia 8484 comunicaciones y 193 índices. Al señor Fiscal de la Audiencia, 3290 comunicaciones y 174 índices.

Se dictaron los siguientes autos: 78 de revocación, 275 de procesamiento, 150 aceptando fianza; 10 de requerimientos de nueva fianza; 20 de Admisión de querellas; 132 de ratificación de prisión; 6 de revocación de prisión; 1 de adjudicación de subasta; 50 alzando la detención; 40 inhibiciones; 36 poniendo en curso el sumario; 89 autos de rebeldía; 2 de acumulación; 22 decretando la detención; 3 decretando embargo be bienes; 15 embargando fianza; 2 accediendo a la reforma; 25 no ha lugar dirigir procedimiento; 30, incautando fianzas; 6 reśistiendo inhibición.

Habiéndose dctado en total, 1054 resoluciones en el lapso de tiempo ya expresado anteriormente.

Como se ve ha sido bastante la labor realizada por este juzgado el pasado año según la estadística, mereciendo por tanto, una sincera felicitación los distintos jueces que allí actuaron así como todos los secretarios y oficiales del mismo, pues todos han tenido un trabajo abrumador.

FALLECIMIENTO.—Ha dejado de existir en nuestra ciudad la respetable y distinguida señora doña Orosia del Castillo y Ramírez, viuda de Fernández Morera, miembro de una distinguida y antigua familia espirituana.

Muchos son los hogares espirituanos que guardan luto con este motivo.

Su sepelio fué una verdadera manifestación de duelo dada la gran estimación que se le tiene en esta sociedad a esa familia.

El duelo fué despedido con sentidas frases por el joven doctor José Francisco Valdivia y García.

EN LA COLONIA.—En la noche del día 3 de los corrientes y en la tarde del 4 se llevaron a cabo en los salones de esta institución un gran baile denominado de Guajiro y una matinée como despedida de la temporada santiaguera que tan gratos recuerdos dejó en esta ciudad.

Fiestas ambas que quedaron brillantes, pues en ellas se dieron cita una selecta y distinguida concurrencia.

Mucho se bailó.

RESTABLECIDO.—Se eNcuentra ya totalmente restablecido, el señor Diego R. Valdés, de la difícil operación llevada a cabo en la clínica Los Angeles de esta ciudad, por el doctor Manolo Grizondo.

UNA BODA.—Han contraído matrimonio en esta ciudad, el estimado joven señor Enrique Ferreales y la señorita Ernestina García Madrigal. Dicho acto se efectuó ante el señor juez municipal de esta ciudad.

Serra CARBONELL
Corresponsal.

Observaciones Campesinas

No hay necesidad de ser un Byron Garandais, Wallis y Carteres para saber los males que aniquilan al campesino cubano. El campesino cubano desde que nace va incubando un cúmulo de enfermedades, obedeciendo esto a la falta de una alimentación adecuada; recogen todos los parásitos que producen las secreciones de los animales; pierden la dentadura desde la pequeña edad y luego las continuas mojaduras los hacen llegar a mediana edad ya tuberculizados. En su vida saben lo que es una vacuna.

Como esto que dejo narrado merecerá una atención esmerada en un país que deseara tener ciudadanos, cosa que no es posible conseguir en nuestro país, voy a poner en conocimiento de los campesinos de un sistema que los libraría de muchos males en los casos de enfriamientos, cataros, grippes y hasta pulmonías, practicando la siguiente recomendación que mi familia y amigos vecinos observamos hace muchos años y es el siguiente:

Pongan tres dedos de agua en un vaso o jarrón grande; esprímanle uno, dos o tres limones, echen una cucharadita, de las que se usan para café, de sal común y después de bien revuelta echen otra cucharadita de bicarbonato al hacer efervecencia como una soda, se toma. Esto se puede tomar uno todos los días y a cualquier hora.

Con esto se conseguirá vivir sin las enfermedades que ocasiona la vida ruda del campesino cubano, abandonado a la mano de Dios.

Lo que recomiendo no es invento mío lo practica el indio Dandy y vive de lo mejor y de su fortaleza pueden hablar sus ayunos.

J. M. Jiménez.
Aguada del Cura 1935.

El Conjunto tiene un comité femenino mas en Jovellanos

Se improvisó una fiesta, en la que se pronunciaron discursos de nobles tonos patrióticos

JOVELLANOS agosto 6 .— En la residencia del señor Manuel Rubio, a pesar de lo desapacible del tiempo y ante numerosa concurrencia quedó constituído el Comité Gestor de damas del Conjunto Nacional Democrático de los barrios «Asunción» y «San José».

Presidió el acto la distinguída seo ñora Alicia Paniagua, Delegada oficial por la provincia de Matanzas, la que pronunció un elocuente discurso que no publicamos por falta de espacio.

La señora Paniagua fué de irantemente ovacionada y acto continuo se procedió a constituír la Directiva que, por unanimidad fué la siguiente: Barrio San José: Presidenta; señora Joaquina Gutierrez de Naranjo-Secretaria señora Ether González de Soca,Vice-Secretaria; Caridad León de Debras. Vocales; señoritas Concepción Diminguez, Aurelia Dominguez, María Luisa Díaz, Cecilia Almeida, Angela García, Pura Marrero, Conchita Quiñones, Lucrecia Quiñones, Juana María Alfonso, María Petra Alfonso, Francisca Nodarse.

Barrio Asunción: Presidenta; Pastora López viuda de Recalt, Secretaria; Adelina Rubio, Vice-Secretaria; Emilia Piedra, Vocales; Joaquina Fernández, Georgina Rubio, Rosalía Gómez, Julia Fernández, Rosalina Fernández, Alicia Gómez, señora de Rubio, Fermina Viñas, Sara Sánchez, Margarita Piedra, Esther María Cárdenas, Catalina Ugarte, Edelmira Azor, Josefina Morales, Inés María Boitel, Pura Valdés, Manuela Romo, Mercedes Gómez, Lina R. Díaz, Caridad Olivera, Rosa Lorenzo, Amparo Olivera, Aurelia Abreu, Bienvenida Gómez, Teodora Terán, Estefanía Rolando, Primitiva Herrera, María C. Duarte, Mercedes Díaz, Dolores Piedra, Isidra Alfonso.

AMERICA MARCOS Cronista.

Los nacionalistas de Alquízar estan en plena actividad

Hay dos aspirantes para el cargo de Alcalde y ambos se creen en estado de triunfar

ALQUIZAR, AGOSTO DE 1935. Los Nacionalistas de Alquízar, simpatizadores y amigos del señor Pedro Arrochea e Iturralde, presidente del partido «Unión Nacionalista», se reunieron en la noche del sábado 10 con motivo de tomar acuerdos para las afiliaciones, que dieron comienzo al día siguiente. El señor Pedro Arrechea, es llevado por sus amigos y la mayoría del Partido Nacionalista como aspirante a la candidatura a la alcaldía de Alquízar. Aquí en esta villa donde todos le conocen como Nacionalista de los fundadores en el año de 1930 y oposicionista, siempre de frente al régimen del Tirano; revolucionario sin tacha, que jamás en ningún período político, se mancharon sus manos con las ambiciones del político corrompido, persona en extremo caritativa que siempre cuando el necesitado toca a las puertas de su hogar, se encuentra a un hombre que resuelve el problema difícil de aquél que lo necesita, sin interés político ni personal. Fué la reunión en su propio hogar. Allí se encontraba la plana mayor del Partido Nacionalista. Esta reunión fué, como ya dijimos, con el objeto de dar instrucciones y material a los miembros de los colegios de afiliaciones; pero, el pueblo enterado de dicha reunión, concurrió a la morada del señor Arrechea y a las ocho de la noche era imposible la entrada, encontrándose en el interior y alrededor de su residencia más de mil personas que no cesaban de proclamar al presidente de los Nacionalistas en Alquízar. En la reunión hicieron uso de la palabra los señores Evaristo Castillo, quien proclamó la necesidad de hacer triunfar la candidatura de «Perico» (como ellos le dicen), recordando los rasgos de nobleza y humanidad del homenajeado como algo importante que nos permitirá tener en la alcaldía de Aquizar, un gobierno de manos limpias y celoso del bien de esta villa; Seberiano Barbón, quien hizo sentir la emoción del momento, siendo al terminar vitoreado por el pueblo. Habló también el joven educador y catedrático de las Normales, Rafael Mohedano quien con un discurso sencillo, pero lleno de amor y fe en el triunfo de la candidatura de Pedro Arrechea, demostró los beneficios que los ciudadanos de esta villa podrán disfrutar con su gobierno, que será de protección y cooperación a la industria y comercio, así como al campesino y al pueblo en general. Hizo el resumen el señor Arrechea, quien saludó al pueblo, dándole las gracias por las muestras de simpatía que le demostraba en aquellos momentos.

Otro aspirante por las «Nacionalistas», es el señor Eduardo Robaina, político que siempre fué liberal, y que hoy se encuentra apoyado para la candidatura a la Alcaldía de Alquízar, por su compañero Raúl Núñez, y el revolucionario José Farías, Jefe de la Policía del Gobierno de la provincia.

Nuestro querido Alcalde D. Félix Villena y del Monto, hasta ahora no se sabe a quien apoyará, pues se encuentra retraído por el momento.

El señor Celestino Méndez, comerciante de esta villa, fué proclamado candidato único a la Alcaldía, por el «Conjunto Nacional Democrático».

DE LAS AFILIACIONES.—El domingo 11, los olegios se vieron muy concurridos, afectuándose durante todo el día, las afiliaciones con el mayor orden.

S. Junco,
Corresponsal.

M.E.C.D. 2016

Anuncios Clasificados de Ultima Hora

PROFESIONALES

2— DRES. EN MEDICINA.

MASAJE CIENTIFICO
Tratamientos de las enfermedades, tales: como reumatismo, arterio esclerosis, parálisis, obesidad, estreñimiento, debilidad física, etc., por el masaje científico del método sueco. Precios muy módicos. Gabinete de Masajes y Fisioterapia. Calle D. número 220, esquina a 23, Vedado, Habana. Telf. F-6413.

COMPRAS

17— MUEBLES Y PRENDAS

A-9647: COMPRO MUEBLES, ROPA de uso, casas completas, burós, sillas de Viena, máquinas coser y escribir, casas completas, objetos de Arte. Operaciones momentáneas. Barnizo a domicilio. No compre. Avise: Salud 16.

Arrendamientos

50— FINCAS RUSTICAS

ARRIENDO FINCA MUY CERCA DE la Habana en carretera, buena tierra arboleda y guayuas a 5 cts. Informes I-6181.

VENTAS

48— CASAS

GANGA. POR TENER QUE EMbarcar se vende casa Primelles reparto Las Cañas, Cerro cerca tranvías, ómnibus frente, otra Velard(, magnífica, renta. Informa I. García Ruiz, Tejadillo 32, altos A-1292.

49— SOLARES

SE VENDE TERRENO YERMO, DOlores entre Porvenir y Octava. Informan: Diez de Octubre 640, Víbora.

50— FINCAS RUSTICAS

FINQUITA, FRENTE A LA CENtral, Curva Cantarranas, casi cuar. Buenos frutales variados, casa, agua to caballería: $6,000 u oferta justa. y luz. Muy bonita. Benítez, Carlos III número 12, Edificio Providencia, de 12 a 4.

12— ESTABLECIMIENTOS

SE VENDE UNA BODEGA SIN CANtina en lo más céntrico de la Habana, completamente surtida. Invertirá muy poco capital Informan en Compostela 123, teléfono A-9011

BUEN NEGOCIO: VENDO UNA LEchería. Vende: $18.00 diarios, en $650.00. Poco alquiler. Vendo un bar con restaurant, en 3,500 pesos; y buena Vidriera, para tabacos y billetes: Reina 3. Pérez.

53- AUTOMOVILES-ACCESORIOS

VENDO POR MITAD SU VALOR, Marmon 68, (chico) sedan ocho cilindros, con carburador Ford, muy económico. Todo en perfecto estado. Cualquier prueba. Empedrado No. 49, bajos

SE VENDE UN BUICK DEL 29 EN buen estado, informan en San José y Galiano. (Vidriera).

SE VENDE UN FORD, DEL 29, CON 5 gomas nuevas y vestidura de piel, en perfectas condiciones para trabajar. Informan: Egido 10. Blanco.

54— MAQUINARIAS

SE VENDE UN COMPRESOR DE aire, un tanque para gasolina de 550 galones, una escala de aire, un estante con cristales y varios ventiladores de 220 y 110, en el Garage Nava», Morro 30, entre Refugio y Genios.

55— CAJAS CONTADORAS

CAJA CONTADORA «NATIONAL». Se vende caja contadora, eléctrica, completamente nueva, 4 gavetas. Gómez, Cuba 4. M-4741.

SE VENDE UNA CONTADORA, BUEna y barata. Concordia y Aramburu, Bodega.

56- MUEBLES Y PRENDAS

BARRIENDO CON TODO
Juego cuarto: $20.00; camas: $3.00; juegos recibidor: $20.00; sillas: $0.50; mesas a $2.00; escaparates: $..00; con lunas: $10.00; camas para clínicas; Failun, sillas para inválidos, con ruedas; piezas sueltas, a como quiera. «La Moderna», Salud 3, entre Galiano y Rayo. A-6620.

60—INSTRUMENTOS DE MUSICA

PIANO STEINWAY, CUARTO COLA y Bonich, vertical. Se dan facilidades de pago. San Rafael 57, bajos, esquina a Campanario. Telf. M-4866.

AFINADORES

AFINE SU PIANO, POR $2.00, CON toda garantía y seguridad. Manuel Domínguez, afinador mecánico, graduado en la Escuela «Danguard», de New York. Taller de Reparaciones: Zulueta 36 y medio. Telf. M-3040.

62— OBJETOS VARIOS

SE VENDE UNA CAJA DE CAUDAles. Informan: Obispo 66. Telf. M-1359.

VENDO UNA MAQUINA PARA CORtar muestra de tela, en $35.00; una contadora National y una vidriera, de oportunidad. Cano, Habana 116 y medio, entre Teniente Rey y Amargura.

ENSEÑANZAS

76- COLEGIOS

INSTITUTO "AMERICA ARIAS"
Calzada 56, esquina a F., Vedado. Telf. F 2914. Pupilas o pupilos por la cuota mensual de diez pesos ($10.00), dándole cama y la ropa de la misma, incluyendo el lavado de ropa. Por 33 centavos diarios, puede su niña o niño estar bien atendido, en ambiente moral de 20 años de lucha escolar. Las niñas están en la planta alta, aisladas de los niños. 33 centavos diarios.

INSTITUTO "AMERICA ARIAS"
Calzada 56, esquina a F., Vedado. Telf. F-2914.
CARLOS CABALLERO MENDEZ
Director Propietario.

ALQUILERES

80— CASAS DE HUESPEDES

RESIDENCIA FAMILIAR. HABITAción, desayuno, almuerzo y comida: $16.00 y $18.00. Colectiva: $15.00. Matrimonios, desde $32.00. Admítense abonados al comedor o domicilio: $10.00. Amistad 54, entre Neptuno y San Miguel.

82— APARTAMENTOS

S EALQUILAN DOS DEPARTAMENtos, en el Edificio Arcos, Calle F., entre 19 y 21, Vedado, uno grande y otro pequeño. Informes, el Conserje.

APARTAMENTO ESTILO ESPAÑOL, rodeado de espacioso jardín, sala, comedor, habitación, cocina, baño, traspatio, A., entre 10 y 12, Almendares: $15.00. Llave, Bodega de la esquina. Informes: F-3055.

ALQUILERES

83— DEPARTAMENTOS

Departamento para Familia
EDIFICIO "PROVIDENCIA", CARlos III esquina a Oquendo. Se alquila un hermoso y fresco departamento en este edificio. Apresúrese, que se alquila en seguida. Precio razonable. Telf. A-4623.

AGUILA 157, ENTRE BARCELONA y Dragones. Se alquila departamento, tercer piso, dos habitaciones y cocina. Todo moderno y fresco. Informes: departamento 2.

85— NAVES Y LOCALES

ALQUILO MAGNIFICO LOCAL, PROpio para Peluquería, Sastrería, Sombrerería, Farmacia, Lechería, Bodega u otro giro, Amistad esquina a Neptuno. Informan en la misma: Neptuno 42, esquina a Amistad.

PROXIMO A DESOCUPARSE UN local para comercio, con armatostes y vidrieras frente, Neptuno Neptuno entre Escobar y Gervasio. Informes: Telf. I-3079.

VEDADO: CALZADA Y 18, ELEGANte local para café o dulcería fina, con cantina nueva y marquesina en la entrada y doble servicio. Llave en 18 número 4, bajos. Verse, de 11 a 1. F-1695.

87- HABANA

MALECON 27-A., SEGUNDO PISO, espléndida terraza, sala, saleta, cuatro cuartos, baño intercalado de lujo, comedor al fondo, cuarto y servicio de criados: $55.00.

SE ALQUILA EL TERCER PISO DE la moderna y fresca casa, San Lázaro número 299, compuesto de sala, hall, comedor, cocina, cuatro hermosos cuartos, baño moderno intercalado y servicio de criados. El piso tiene acceso a la azotea, por magnífica escalera. El zaguán está alumbrado. Se puede ver a todas horas. Hay quien la enseñe. Precio: $40.00. Más informes: San Ignacio número 50. Telf. A-7501.

SE ALQUILAN LOS HERMOSOS Y ventilados altos de Manrique 129, entre Reina y Salud. Informan, en los bajos.

SAN LAZARO NUMERO 122, ENTRE Aguila y Crespo, edificio moderno, sala, gabinete, cuatro cuartos, comedor al fondo y vista al Malecón. Elevador día y noche. Informan en la misma. Telf. M-5996.

ROMAY 43, BONITA CASA, SALA, comedor, 3 cuartos y baño. Para verla, de 10 a 12 y de 3 a 5. Informes: Telf. A-9108. Ferreiro.

88— VEDADO

SE ALQUILAN LOS BAJOS DE 19 número 245, entre E. y F., Vedado, con sala, comedor, tres cuartos, baño y cocina. Informes, el conserje del Edificio Arcos, al lado.

VEDADO: 23 ESQUINA A 6, MODERna casa: jardín, portal, sala, gabinete, tres cuartos, closet, baño completo, comedor, cocina, cuarto y servicio de criados. Informes: F-3541 y A-6420.

90—MARIANAO Y SUS REPTOS.

BUEN RETIRO, AVENIDA COLUMbia esquina Concepción, moderno chalet, dos plantas, seis habitaciones, dos baños intercalados, cuarto criados y chofer, garage y jardín. Llaves e informes, en la misma. FO-7696

92—STOS. SUAREZ Y MENDOZA

SE ALQUILA CASITA DE MADEra, en Santos Suárez, General Lee 37, fondo. Llaves, de 11 a 1.

SE SOLICITAN

103- CRIADAS Y CRIADOS

SOLICITO CRIADA ESPAÑOLA FORmal, de median edad, que sepa servir la mesa a la rusa y tenga buenas referencias. $15.00. Vedado, calle 15 No. 380, entre 2 y 4.

SE SOLICITA UNA CRIADA PENINsular. Sueldo: $10.00. Tiene que dormir en la colocación. O-Reilly número 65.

SOLICITO CRIADO FINO, QUE ENtienda de jardín, con recomendación: 15 pesos, ropa limpia y uniforme. Avenida Central 7, Reparto Kohly.

104- COCINERAS Y COCINEROS

SE SOLICITA UNA CRIADA, PARA cocinar y limpiar. Si no sabe trabajar, no venga. Informan: Gervasio y Maloja, altos de la Bodega, primer piso, derecha.

SOLICITO ESPAÑOLA, DE MEDIAna edad, sin pretensiones, para cocinar y limpiar, casa de tres personas que duerma en la colocación. Sueldo: $10.00. Cortina y Santa Catalina, Villa «Alicia», Víbora.

SE SOLICITA BUEN COCINERO O cocinera. No se quieren salcochadores. Que sepan cumplir con su obligación y duerma en la colocación. Sueldo: 15 pesos y ropa limpia. Calle D. número 210, entre 21 y 23, altos.

105- MANEJADORAS

SE SOLICITA UNA JOVEN BLANca, para manejar una niña de 7 años. Sueldo: $6.00 y uniformes. Calle 4 número 170, bajos, entre 17 y 19, Vedado.

114- AGENTES Y VENDEDORES

SE SOLICITAN: UN VENDEDOR DE vestidos de señoras, a comisión, en los Almacenes «Bellita», Neptuno esquina a Amistad. Ultimo piso por Neptuno. Oficina. Horas de presentarse: de 8 a 10 exclusivamente. No se presente a otra hora.

OFICIAL

SECRETARIA DEL TRABAJO.. AVISO

Hasta las horas de los días que se indican en el HORARIO, que se inserta a continuación, se recibirán en la Oficina de la Comisión Local de Subastas en el cuarto piso. Departamento 90 en la Secretaría del Trabajo, proposiciones en Pliegos cerrados para los suministros durante el próximo ejercicio de 1935 a 1936, de los artículos que en los mismos se relacionan y en las horas que se citan, se leerán y abrirán públicamente.

Se darán pormenores y pliegos de condiciones a quienes lo soliciten, todos los días hábiles de 9 a 12 m.

Horario de Subastas.
Agosto de 1935.

Día 26. 9 a. m. Suministro de Utiles y Efectos de Oficina.
Día 27. 9 . m. Suministro de Utiles de Limpieza, etc.
Día 28. 9 a. m. Suministro de Uniformes para la Servidumbre y chauffeurs.
Día 28. 11 a. m. Suministro de Revista, Fajas y Tarjetas postales impresas.

Habana, agosto 8 de 1935.
Vto. Bno. **F. López del Castillo,** Presidente de la Comisión Local de Subastas. **Rafael Rodés,** Secretario

SE SOLICITAN

116- SOCIOS

SOLICITO SOCIO, CON 3,000 PESOS, para casa de nombre, establecida hace 50 años, en muebles y compraventa. Grandes utilidades. Preferible que conozca giro. Queremos dinero. No curiosos. Telf. I-3602.

117- SOLICITUDES VARIAS

SOLICITO UN MATRIMONIO ESpañol, no menos de 40 años, para toda la limpieza. La Mujer tiene que saber cocinar bien. Buen sueldo. Traer referencias. Bellavista y la. Arroyo Apolo, 3 cuadras pasado el apeadero del Havana Central.

SE OFRECEN

118- CRIADAS Y CRIADOS

SE OFRECE UNA MUCHACHA ESpañola para cuarto o comedor, no se coloca menos de 15 pesos. Informes en Príncipe No. 49, altos, entre Espada y San Francisco.

UN JOVEN JAPONES DESEA COlocarse para criado de mano. A-9814.

SE DESEA COLOCAR UNA JOVEN española para cuartos, sabe coser y bordar, es formal, da las mejores referencias. Teléfono M-4518.

DESEA COLOCARSE JOVEN ESPAñola para cuartos o comedor, formal y trabajadora. Buenas referencias.

CRIADO JOVEN ESPAÑOL SE COloca, sabe cumpliir con su obligación, es limpio y formal, plancha ropa caballeros, va al campo, no tiene pretensiones. Tiene referencias. Informan por el teléfono M-6577.

SE DESEA COLOCAR UNA MUCHAcha española, para criada de mano o manejadora y una señora, de mediana edad, para cocinar. Informan: I-3850.

SE DESEA COLOCAR UN CRIADO de mano. Conoce el servicio a la rusa, sin pretensiones. Va a cualquier conocidas. Telf. F-6185.

SE DESEA COLOCAR UNA JOVEN española, en casa de moralidad. Sabe coser. Informan: U-2989.

SE DESEA CCOLOCAR UNA JOVEN española, para criada de mano o manejadora. Entiende un poco de cocina. Tiene buenas referencias de casas cubanas y americanas. Teléfono: F-2230.

SE DESEA COLOCAR UNA MUCHAcha seria y trabajadora, para cuartos o criada de mano. Tiene referencias. Telf. M-5354.

SE DESEA COLOCAR UNA JOVEN española, para criada de mano o manejadora. F-6244.

SE DESEA COLOCAR UNA MUCHAcha española, para criada de mano. Sirve a la rusa. Tiene referencias. Telf. FO-2651.

SE DESEA COLOCAR UNA ESPAñola, para criada de mano o manejadora. Tiene referencias. Informan: M-3797.

SE DESEA COLOCAR UNA MUCHAcha española, para criada de cuartos o comedor. No le importa embarcarse. Tiene buen carácter y referencias. Informan: Calzada 658, Víbora. Telf. I-7538.

SE OFRECE UNA SEÑORA JOVEN para criada o para ayudar a los quehaceres. Desea buena familia. Tiene recomendaciones. Para más informes: Telf. U-7051.

119- COCINERAS Y COCINEROS

COCINERO JOVEN DE COLOR, SE coloca para comercio o casa de familia, tiene referencias, teléfono F-6134. Va al campo.

SUPERIOR COCINERA DE COLOR, repostera, ofrece sus servicios a familia cubana o extranjera, cocina a la española, criolla y americana, buenas referencias, aseo, gusto Telf. F-0260.

SE DESEA COLOCAR UNA ESPAñola, de cocinera. No le importa limpiar, si es corta familia. Sabe su obligación. teléfono FO-2667.

SE DESEA COLOCAR UNA BUENA ecocinera repostera española, de mediana edad. En ya misma un buen criado de mano, tienen referencias Teléfono F-6169.

SE DESEA COLOCAR UNA ESPAñola, para cocinar y limpiar a corta familia o cocinar solo. No se coloca menos de 15 pesos. U-5470.

SE DESEA COLOCAR UNA JOVEN española, de cocinera y repostera. Tiene buenas referencias. Informan: F-6228.

SE DESEA COLOCAR UNA JOVEN española, de cocinera y repostera. Sabe cocinar bien y hace plaza, si desean. Tiene referencias y duerme fuera: Sueldo: 20 pesos. Calle 12 esquina a 9, Reparto Almendares. Telf. FO-2751.

SE DESEA COLOCAR UNA COCInera, que sabe su obligación. Cocina a la criolla y española. Hace platos variados. A-4519.

SE DESEA COLOCAR UNA SEÑORA de color, de mediana edad, de cocinera. Dragones 41, altos.

SE DESEA COLOCAR UNA PENINsular. Sabe cocinar bien. Si es poca familia, ayuda a la limpieza. Duerme en la casa, si se desea. Sueldo: $18.00. Informan: Telf. I-2482.

125- CHOFERES

SE DESEA COLOCAR UN CHOFER español, en casa particular o comercio. Tiene muchos años de práctica. Tiene muy buenas referencias. F-5887.

PROMEDIOS DE AZUCARES

Precio Promedio Oficial, en Almacén, alcanzado por la libra de azúcar, obtenido por el procedimiento señalado en el Reglamento puesto en vigor por el Decreto Presidencial número 1257 de 16 de mayo de 1934.

Promedios de la Primera Quincena de agosto de 1935

	Cts. Lb.
Habana	1.534944
Matanzas	1.541097
Cárdenas	1.550328
Sagua	1.550328
Manzanillo	1.546483
Cienfuegos	1.556131

Habana, agosto 15, 1935.

Nota.—De estos precios promedios oficiales del azúcar, ya están deducidos los impuestos **de diez y once** centavos respectivamente, de la Ley del Timbre Nacional de julio 1 de 1920 y Ley de Estabilización del Azúcar de Nov. 15, 1930.

EL GOBIERNO POLACO ASUME EL CONTROL DE RADIO-POLONIA

El Gobierno polaco acaba de adquirir un paquete de acciones de la sociedad anónima «Polskie Radjo», lo que le asegura el control completo de seta institución. La Sociedad polaca de emisiones radiofónicas explota ocho estaciones emisoras en Polonia.

PROFESIONALES

1— ABOGADOS Y NOTARIOS

Dr. Angel Fernández
DIVORCIOS
Muy rápidos, de 5 a 30 días. Plazos cómodos en toda la República, a cubanos y extranjeros. Matrimonio notarial, en su domicilio. Obrapía 17, de 9 a 12 y de 2 a 7 p. m. Telf. A-3060.

MATRIMONIOS NOTARIALES, EN su casa. Divorcios rápidos, bien dirigidos. Notaría Pública, La Metropolitana 815. Telfs. M-9335 y F-3352.

2— DRES. EN MEDICINA.

MASAGE CIENTIFICO: TRATAMIENmientos de las enfermedades, tales: como reumatismo, arterio esclerosis, parálisis, obesidad, estreñimiento, debilidad física, etc., por el masage científico del método sueco. Precios muy módicos .Gabinete de Masages y Fisioterapia. Calle D. número 220, esquina a 23, Vedado, Habana Telf. F-6413.

DR. FRANCISCO J. DE VELASCO
Corazón, Pulmones, Estómago, Intestinos.

DR. RUBEN DE VELASCO.
Corazón, Pulmones. Enfermedades de los niños. Consultas, de 1 a 3, días laborables. Horas especiales, previo aviso. Salud 34. M-6068.

IMPOTENCIA, FLUJOS, DEBILIDAD SEXUAL
Consultas por CORRESPONDENcia. Reserva absoluta. Si desea curar prontamente, envíeme sus síntomas detalladamente y $1.00 en giro postal y recibirá a vuelta de Correo, toda la atención científica que su caso requiere. Exito garantizado. Dr. Félix Rodríguez García, Médico Psicoanalista, San Rafael número 143. Telf. U.4484, Habana.

ENFERMEDADES DE SEÑORAS
Dr. Milla Solsona. Servicio de Enfermeras. Tratamiento de las enfermedades del Aparato Genital de la Mujer, Insuficiencia, Disfunción Ovárica, Impotencia, Esterilidad, Neurastenia Sexual, etc. Consultas de 2 a 4, Obispo y Habana, Sexto piso. Telf. M-7732.

INSTITUTO "HIGIA"
Zanja 2, altos, entre Galiano y Rayo. Teléfono M-6605. Consultas grátis de 8 a.m. a 8 p.m. Enfermedades Venéreas. Garantizamos la curación de la gonorrea en pocos días. Sífilis e impotencia. Electricidad médica. Inyecciones intravenosas, neosalvasán, etc. Precios módicos. Reserva absoluta. 2

DR. ANTONIO PITA
ENFERMEDADES NERVIOSAS Y ENDOCRINAS
Medicina General. Contando con un bien montado Instituto de Fisioterapia. Tratamiento efectivo de la neurastenia, impotencia, enfermedades crónicas y glandulares, etc. Nuevo método de estimulación vago-simpática. No visita ni da consultas por Correo. Consulta previamente concedida: $10.00. Consultas, de 2 a 4 p. m., $2.00. **San Lázaro 45, entre Prado e Industria Telf. A-9292.**

GABINETE UROLOGICO ALEMAN
VIAS URINARIAS
Consultas gratis, de 7 a. m. a 7 p.m. y 8 a 9, Jesús del Monte 135, bajos, frente Quinta Dependientes, Gonorrea en pocos días. Garantía absoluta. Cura radical: Impotencia. Piel y Sífilis. 2

DR. ALBERTO S. DE BUSTAMANTE
Especialista en partos y enfermedades de señoras. Consultas: lunes y viernes, de 2 a 4, en la Clínica Bustamante Núñez. Telf. F-3890. Domicilio: 15 entre J. y K., Vedado. Telf. F-1862.

DR. OCTAVIO RIVERO
Asma, Tuberculosis y enfermedades pulmonares. Ex-asistente del Servicio del Profesor Saye, (Barcelona), Jefe Clínico del Dispensario Antituberculoso Municipal. Consultas diarias, Campanario 43. Consultas de 5 a 7. Teléfono A-5848. 2

DR. MANUEL BETANCORUT
Vías Urinarias, Venéreo. Asistente 4 años de los Profesores Marion Heitz, Boyer, de París. Consultas de 3 a 5. San Lázaro 173, primer piso. Telf. M-6347.

DR. JOSE A TABODELA
Medicina interna, especialmente afecciones de las glándulas endocrinas, tiroides, ovarios, suprarrenales, etc. Afecciones nerviosas: neurastenia, insomnio, espasmo, angustias, histerismo, etc. Vías digestivas. Lunes, miércoles y viernes, de 3 a 5. No visita. Campanario 70, altos. 2

4— DENTISTAS

DR. JOSE M. GATELL
CIRUJANO DENTISTA
Precios: una extracción, sin dolor: $1.00 Limpieza: $1.00. Empastes desde $1.00. Corona, oro 22 kilates: $4.00. Dentaduras: $10 00. Demás trabajos, a precios económicos. Facilidades de pagos. Consultas: de 8 a 8, Habana 98. entre Obispo y Obrapía. Telf. A-8335

Dr. Armando Crucet
CIRUJANO DENTAL Y ORAL
De la Facultad de Pensylvania, delGaretson Hospital of Oral Surgery y ex-Profesor de la Moffitt Dental Porcelain School of Philadelphia. — TRATAMIENTO DE LA PIORREA ALVEOLAR y de las sinucitis crónicas del maxilar. Obturaciones y dentaduras de porcelana. Anestesia por el gas. Paseo número 17, entre Calzada y Línea. Vedado. Teléfono F-5153.

DR. J. HERNANDEZ CALZADILLA, Dentista. Hago toda clase de trabajos dentales. Arreglo puentes y planchas rotas. Consultas, hasta las 10 p. m., Reina 76. Telf. A-7537.

5— COMADRONAS

CONSUELO RUDA, COMADRONA
ex-interna de la Casa Salud «Balear». Inyecciones intravenosas a domicilio. Consultas grátis de 8 a.m. a 6 p.m. Belascoaín No. 74, (altos) esquina a Jesús Peregrino. Teléfono U-5824. P

COMPRAS

9— CASAS

COMPRO CASAS Y SOLARES
Habana, Vedado, Sierra, Almendares y Calzadas Jesús del Monte, Luyanó y Cerro, al contado. Neptuno 208, U-1802, entre Oquedo y Soledad. Llenín, Propietario.

CASA DE TRES HABITACIONES, sala, comedor, baño etc., compro sin intervención de corredores, prefiero en Santos Suárez. Sr. Sánchez, Cristina 58, teléfono M-3108.

CREDITOS SOBRE PRENDA DE CEREALES

Ante la proximidad de la recolección, el Banco de Polonia acaba de movilizar el crédito sobre prenda de cereales, cuya repartición se efectuará por los bancos del Estado y por algunos bancos privados importantes.

El contingente total de estos créditos se ha fijado en 40 millones de zlotys, contra 25 millones el año pasado. El tipo de interés de los créditos sobre prenda de cereales se ha fijado en 3 por ciento.

COMPRAS

9— CASAS

COMPRO, DIRECTAMENTE, UNA o dos casas, de $2,000 a $5,000, en la Víbora, Almendares o Vedado. No quiero ganga, ni pago ganas. Julio César, O-Reilly 23. A-6951 e I-3456.

COMPRO CASA AL CONTADO, CUAtro habitaciones, buen baño, traspatio grande, con árboles, mejor. Cerca línea y cine. A-2480 o M-2029. Sr. Mezquida.

COMPRO CASA HABANA PUNTO comercial operación rápida. Notaría Dr. Juarca, Cuba 29, altos.

COMPRO CASA, QUE NO EXCEDA su valor de 5,000 pesos. Situada de Belascoaín a Reina y de Factoría al Mar. Trato directo con el propietario, de 10 a 12 y de 4 y media a 6. S. García, Compostela número 118.

COMPRO CASAS Y SOLARES
Habana, Vedado, Sierra, Almendares y Calzadas Jesús del Monte, Luyanó y Cerro, al contado. Neptuno 208, U-1802, entre Oquendo y Soledad. Llenín, Propietario.

10— SOLARES

COMPRO SOLARES ALTURAS DE Almendares, trato directo. Notaría Dr. Suárez.Cuba 29, altos.

SE DESEA COMPRAR UN TERRENO o nave cerca de ferrocarril y cerca de río o mar con buena comunicación por carretera. Informes al Apartado 996, Habana.

15— MAQUINARIAS

MAQUINAS DE PLANCHAR, COMpro en cualquier estado. Voy al campo, escriba dando detalles al señor Otero. Hospital 22.

PESAS Y MEDIDAS

COMPRO PESAS Y ROMANAS USAdas. Automáticas y corrientes. Completas e incompletas. Todas marcas. Pago mejor. Escriba: Juanito Lapume, Oquendo 40, esquina San José. Telf. U-4584.

17— MUEBLES Y PRENDAS

ORO, PLATA Y PLATINO
Compramos en joyas, objetos o monedas rotas. **Facilitamos dinero sobre joyas.**
BAHAMONDE Y COMPAÑIA
Amistad 94, casi esq. a San José.

M-3400: COMPRAMOS MUEBLES, pianos, máquinas coser, escribir, burós, objetos de Arte, porcelanas, baúles, maletas, oro y plata. Liquido casas completa. Compro todo lo que venda. M-3400.

M-7084: COMPRO MUEBLES, MAquinas de coser, escribir(buró, espejos, pianos, lámparas, objetos Arte, antigüedades, plata, efectos clínicos, libros. Pago bien. Negocio rápido. Telf. M-7084.

COMPRO JUEGO DE SALA LUIS XV o Luis XVI, que esté en buen estado. No trato con especuladores, Puerta Cerrada 79, esquina a Antón Recio.

COMPRO: M-9136
Máquinas de coser, escribir, baúles, maletas, contadoras, vidrieras, archivos metálicos, muebles de oficinas, radios, pianos, neveras, enseres de cafés y fonda, muebles modernos. Avise a esta casa. Salud 11. Telf. M-9136.

A-8222: COMPRO
Muebles modernos, máquinas coser y escribir. Objetos de arte. También damos dinero sobre joyas y ropa de caballeros. «LA PERLA», Animas No. 84, casi esquina a Galiano. A-8222.

COMPRAMOS MUEBLES, MAquinas de coser, de escribir y objetos de arte, llame al M-2104

COMPRO MUEBLES
Vendo y cambio.
«LA CASA GRIS».
Juegos completos, neveras, burós, cajas, piezas sueltas de todas clases. Vendemos barato y cambiamos, Angeles 5. M-2914.

ORO Y PLATA
Compramos prendas, monedas de oro, cubanas, americanas y otras naciones. Juegos u objetos de plata de cualquier clase, sanos o rotos
CARBALLAL Y HERMANOS
San Rafael 138, entre Gervasio y Belascoaín U-5744 Pagamos más que nadie y vamos a domicilio

A-7795: COMPRO
Muebles modernos y todas clases Pagamos más que nadie. Vamos en seguida a domicilio, Monte número 85, entre Aguila y Amistad. También los alquilamos y vendemos a los precios más bajos. **Recuerde: A-7785.**

A7795
COMPRO MUEBLES
PAGO MAS QUE NADIE.-
MONTE 85
CAMBIAMOS Y VENDEMOS

U-5154: COMPRAMOS MUEBLES
MAQUINAS DE ESCRBIR Y COSER, USADAS
Recibimos muebles en fondo de su compra, pagándolos a buen precio. **Díaz y Chao, Neptuno números 197 y 200, entre Belascoaín y Lucena: U-5154**

U-1505: COMPRO MUEBLES FInos y corrientes, máquinas escribir, coser, archivos, pianolas, baúles, objetos de Arte, bronces porcelanas, plata, juegos de café, vajillas, cuadros. Compro todo. Telf. U-1505.

M-2655: COMPRO
Muebles de todas clases oficina en general, máquinas coser, escribir juegos y piezas sueltas. La Regente, **Salud No. 14** entre Rayo y San Nicolás. Teléfono M-2655.

A-6620: Compro Muebles
Máquinas coser, pianos, radios, baúles, maletas, máquinas de escribir, maniquíes. Todo mueble de Oficina. Pago más que nadie, **«La Moderna»,** Salud 3. Telf. A-6620.

COMPRO MUEBLES Y OBJETOS DE uso, de todas clases. Pago más. El más rápido. Avise: Telf. X-1012, J. del Monte 142, Puente de Agua Dulce.

COMPRAMOS Y EMPENAMOS
Muebles, joyas, ropa y toda clase de objetos que abarca el préstamo. Módico interés. Mucha reserva en las operaciones, Gloria e Indio. Telf. A-6827.

U-2530: COMPRO
toda clase de objetos: plata, porcelana, jarrones, columnas, lámparas, pianos, libros, máquinas de coser y escribir, compro todo de valor. Pago más que nadie. Negocio rápido. Liquido casas completas. 17

COMPRAS

17— MUEBLES Y PRENDAS

U-5846: COMPRO MUEBLES, MAquinas de escribir, coser, pianos, objetos de Arte, figuras de bronce, porcelanas, plata de todas clases, baúles, archivo. Liquido casas completas. U-5846.

A-7890: COMPRAMOS
Muebles de todas clases, le cambiamos nuevos por viejos, baúles, maletas, pianos, neveras, radios, objetos de Arte. Pago muy bien. Vendo baratísimo. Negocio rápido. A-7890.

A-4198: COMPRO MUEBLES, MAquinas coser y escribir, neveras, burós, lámparas, pianos, espejos, libros, baúles, maletas, antigüedades, plata, porcelana. A-4198.

18— UTILES DE OFICINAS

TENGO INTERES EN ADQUIRIR: Una mesa plana seis gavetas; una mesa de ocultación máquina de escribir; un librero. Estas tres piezas de caoba y en buen estado. Un fair metal de 4 o 6 gavetas. No trato con comerciantes. Dirigirse a Felipe Cruz, San Lázaro No. 341, bajos.

21—INSTRUMENTOS DE MUSICA

COMPRO PIANOS, QUE NO TENgan comején. Manuel Domínguez, Dragones entre Prado y Zulueta. Taller de Reparaciones y Afinaciones de Pianos y Autopianos. Telf. M-3040.

22— DE ANIMALES

COMPRO CACHORRO PERRO POLIcía, escriba informando precio y edad. Sr. Fco. Mabarak, calle B entre 8 y 10, La Sierra. Habana

CAMBIOS

59— RADIOS

CAMBIO RADIOS DE ACREDITAdas marcas, por automóviles cerrados o abiertos, de cualquier tipo, para informes Monte 217, altos, esquina Figuras. M-8542. 28

Arrendamientos

48- CASAS

DESEO TOMAR EN ARRENDAMIENto casa moderna en el Vedado, que tenga de ocho a diez habitaciones y muchos baños. José Blanco. Manzana de Gómez 322. teléfono M-7667. A-2

11— FINCAS RUSTICAS

SOLICITO ARRIENDO FINCA SOlar tres caballerías, con vías comunicación, cerca de Habana y buena vivienda. Contestar detalladamente a apartado 2296. Habana.

ARRIENDO LINDA FINCA GUAyabal, frutales, frutos menores, casa magnífica deseo familia pudiente Informes F-2047.

12— ESTABLECIMIENTOS

SE TRASPASA CONTRATO DE CAsa propia, casa de huéspedes, 60 habitaciones; otra con 28 habitaciones, en Prado. Trato con interesado, directamente. Hay elevador. Informes: Rodríguez, Prado 113.

REPARACIONES

42— MUEBLES Y PRENDAS

J BELLO, REPARACIONES DE RAdios de todas marcas. Reconstrucción de piezas para los mismos. Seriedad y garantía y precios módicos. Galiano 114, teléfono A-8013.

CASA «CORO» REPARAMOS MUEbles. Trabajos de gusto, combinaciones de maderas, chapas y tapicerías Barnizo toda clase muebles. Especialidades en colores. Limpieza de muebles a domicilio. Garantía. Precios módicos. Estrella 27, entre Angeles y Aguila. M-2127.

REPARAMOS SUS MUEBLES, POR poco dinero, dejándolos nuevos. Casa Pardo: U-5761. Los modernizamos, barnizamos a muñeca, esmaltamos «Duco», pinturas mimbres, a vapor, tapicería en general. Azogamos espejos. Trabajos garantizados, San Rafael núm. 130.

GRAN TALLER DE TAPICERIA
¿Quiere usted hacerse, con poco dinero, de un juego estilo Inglés? Pase por el Taller de Tapicería de Martínez. Rayo 43. Me hago cargo de tapizar, dorar, barnizar y reformar toda clase de muebles. Trabajos garantizados. Precios económicos, Rayo 43. M-7812.

TALLER DE TAPICERIA, BARniz de muñeca y pinturas finas, de Pedro García Espinosa, en San Rafael 143-B , entre Aramburu y Soledad, teléfono U 4424. Recuerde que tener sus muebles en estado flamante, es sinónimo de prosperidad. ¡Arréglelos! R9

VENTAS

48- CASAS

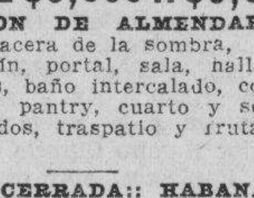

CASAS DE $3,000 A $5,000

AMPLIACION DE ALMENDARES: Calle 12, acera de la sombra, moderna, jardín, portal, sala, hall, 3 habitaciones, baño intercalado, comedor, cocina pantry, cuarto y serpicio de criados, traspatio y frutales; $3,250.

PUERTA CERRADA:: HABANA, 2 plantas, moderna, sala, comedor, cocina, baño intercalado, 3 habitaciones, en cada planta. Buena renta: $36.00 mensuales, $3.500.

ANIMAS: CASA COMODA, AMPLIA sala, comedor, cuatro habitaciones, etc., 180 metros, $1,100.

VEDADO: PARTE ALTA, JARDIN, portal, sala, 3 habitaciones, baño completo, cuarto y servicio criados, cocina de gas, comedor, patio y traspatio: $5.500.

LA SIERRA: CALLE C., SALA, REcibidor, 3 habitaciones, baño intercalado, cocina, cuarto y servicio de criados, garage, patio y traspatio: $4.500.

ALTURAS DE ALMENDARES: REsidencia de lujo, una planta, jardín, portal, sala, recibidor, hall, terraza, comedor, 2 cuartos con closets, 2 baños intercalados, garage, 3 cuartos de criados, cocina, lavadero. Reconocer Censo por 20 años moratoriado: $5.500.

TENEMOS, ADEMAS, OTRAS MUchas ofertas, muy atractivas. Vendemos sólo lo que vale, por su verdadero valor.

COMPRE AHORA. VEANOS, ESCRIbanos o llámenos. Estamos a sus órdenes

MIRO Y LINARES
Aguiar número 71, bajos
A-8577

VENDO CASA, CALLE SALUD, ENtre Galiano y Belascoaín, mide 460 varas, a $16.00. Construcción en buen estado para reedificar. Emilio Rodríguez. M-6886.

VENTAS

48— CASAS.

VENDO CHALET ALFREDO ZAYAS 27, Loma Chaple, $6.500, con 220 metros. Para verlo en el mismo de 10 a 12. Informes: M-7229, Dr. Vera.

VENTA RAPIDA, CASI REGALADO vea y se convencerá. Reparto La Sierra. Elegante chalet de esquina 2 plantas, cuatro habitaciones, garage y demás comodidades, $4.500. Vale el doble Residencia jardín, portal, saloa, recibidor, 3 cuartos, baño intercalado, comedor, gran patio con árboleda. $4.350 Otra jardín, portal, sala, comedor, lujoso baño, mucho patio, frutales, $3,200. Solar en Nicanor del Campo, alto brisa, próximo línea 23x47, $2.00 vara. Informes: Consulado y 12, El Rivoli, Valcárcel, a todas horas.

VENDO CHALET: ALFREDO ZAYAS 27, Loma de Chaple en $6.500, 220 metros; para verlo en el mismo de 10 a 12. Informan M-7229. Dr. Vera

SE DESEA COLOCAR UNA JOVEN española, para cuartos o comedor. Es formal y trabajadora. Tiene buenas referencias. F-4580. 48

VENDO ESQUINA $9,000. Renta $100 y se permuta por establecimiento, y vendo 900 metros todo fabricado, $12,000. Facilidades pago y vendo 16 casitas independients.e Rentan $172, en $14.000. Son grandes, informes en Industria 160, García. 48

VENDO DOS CASAS, 10 X 30: $3,650, cerca de Toyo. Otra, esquina: $4,750. Renta: $45.00. Otra casa,, cerca de Galiano, 2 plantas, 6 x 20: $4,500. Otra, en Compostela, con 300 metros: $7,000, agua redimida. Otra, 400 metros, 2 plantas: $12,000; y un chalet, 1,000 metros: $7,000. Arrojo, Belascoaín 50.

¡QUE CASA POR $2,650! EN LO MEjor de Santos Suárez: portal, sala, saleta, 3 cuartos grandes, baño, agua caliente, saleta al fondo, cocina, servicio de criados, entrada independiente, patio y traspatio. Toda moderna. Otra casita moderna: $895 ¡Gangotas, por embarque! Dueño: Dolores 7, entre Cocos y Correa. I-6892.

REPARTO LA SIERRA
Vendo regia casa, 5 habitaciones, hall central, dos lujosos baños, amplío comedor, brisa, muy fresca. Informes: Abel Rodríguez. Seis y Primera. FO-2212.

HABANA
GANGA FENOMENAL
Próximo a Monte y a los Cuatro Caminos, vendo casa de dos plantas, construcción moderna y de primera, dando una magnífica renta. Precio: 4,500 pesos. Su dueña, informa en Chacón número 23, Departamento 3. M-8182.

HABANA
Se vende hermosa casa, de una planta, situada en Jovellar número 30, próximo a la Universidad. Mide 10 por 27 y se compone de sala, saleta, 5 cuartos, baño completo, comedor occina, garage y demás servicios. Precio: 10,500 pesos. Costó 35,000 pesos. Dueño: J. P. Quintana, Chacón número 23. M-8182.

$2,400, DOLORES, JARDIN, PORTAL sala, 2 cuartos, cuarto criados, comedor; Milagros, Reparto Mendoza: $3,300, jardín, portal, sala, comedor, 3 cuartos, baño intercalado, cuarto de criados. Martínez y Prieto, O-Reilly 23. A-6951.

$3,300, ESTRADA PALMA, LO MAS alto, jardín, portal, sala, comedor, 3 cuartos, monolítico; San Julio: $3,300, jardín, portal, sala, 3 cuartos, comedor ,patio y traspatio. Martínez y Prieto. O-Reilly 23. A-6951.

AMISTAD, $10,000, PROXIMA NEPtuno, 12 x 20, dos plantas; Gervasio: $3,500; Animas, dos plantas, moderna; Animas, esquina, con establecimiento, dos plantas; Lealtad, esquina: $10,000. Martínez y Prieto. O-Reilly 23. A-6951.

SE VENDE CHALET MODERNO EN calle 8 entre 21 y 23, Vedado. No necesito efectivo si amplía la garantía. Acepto casas viejas en Habana, como parte de pago y solares en Vedado. Dueño 17 esquina D, Vedado. Sr. Samuel.

VEDADO: VENDO, 6 NUMERO 183, entre 21 y 23, a treinta metros de 23. Mide: 8 metros por 27. Superficie de fabricación de 246 metros. Jardín, portal, entrada independiente para criados, sala, saleta, 3 cuartos, buen baño completo, amplio comedor al fondo, patio sevillano, cocina, baño y servicio de criados, traspatio. En los altos, con entrada independiente, un saloncito, un cuarto con su baño completo y un cuarto de criados. Puede verse todos los días, de 3 a 6 p. m.

PEGADA A LA CALZADA DE LA Víbora, regalo en 1,050 pesos, para venderla hoy mismo, la casa Delicias 79-B., casi esquina a Santa Catalina, de mampostería, en buen estado. Está rentando $15.00. I-6732.

SANTA AMALIA, LINCOLN Y ARnau, vendo casa de madera, portal, piso mosaico, techo tejas, portal, sala, 2 cuartos, baño y cocina, patio grande. Mide 300 varas. Informes: Die zde Octubre 587, a todas horas.

VIBORA. CALLE 12, CASI ESQUINA Concepción, vendo casa de una planta, construcción moderna, tres cuartos, sala, comedor, cocina. Terreno de 120 metros. Precio: $3.500. Ganga única. Guillermo Delmonte, Habana 84, A-2474.

EN LA HABANA, PUERTA CERRAda, vendo casa antigua con un terreno de medid a ,ideoal, para fabricar dos casas: 10 varas por 20 metros. La doy barata, porque me embarco. Precio: $4.500. Vea a Guillerma Delmonte, Habana 84. A-2474.

CASA MODERNA CON JARDIN, pportal, sala, 3 cuartos, comedor al fondo, hall, baño intercalado, servicios de criados, garage, cuarto de chauffeur, patios, $4.00. Avenida 1a. entre 10 y 11, Ampliación de Almendares Informan en la misma.

EN LA HABANA, PUERTA CERRAda, vendo casa antigua, con un terreno de medida ideal, para fabricar dos casas: 10 por 20 metros. La doy barata, porque me embarco. Precio: $4,500. Vea a Guillermo Delmonte, Habana 84. A-2474.

PALACETE: $15.000, DOS PLANTAS Ave. Columbia, Buen Retiro, planta baja, vestíbulo, sala, recibidor, gabinete con servicios, cocina, pantry, cuarto criados, servicios garage, y cuarto chofer. Planta alta, terraza, saleta, cinco cuiartos, dos baños. Informa Hernández, Muralla 7, teléfono M-9206.

SE VENDE UNA LINDA CASA REparto Redención, Marianao, calle Emilio Zola No. 5, muy barata. Informa Vila, calle A No. 172, Vedado.

GANGA. POR EMBARCARSE SE vende una casa, Díaz No. 50 A, entre Miramar y Lanuza, Reparto Columbia (Marianao). Consta de jardín, portal, sala, tres habitaciones, comedor, cocina y servicios, patio y traspatio. Todo muy amplio. Informes: Monserrate 95, A-7027. Señor Arias.

VIBORA: CALLE 12, CASI ESQUIna Concepción, vendo casa de una planta, construcción moderna, tres cuartos, sala, comedor, cocina. Terreno de 120 metros. Precio: $3,500. Ganga única. Guillermo Delmonte, Habana 84. A-2474.

VENDO $3.500 CASA MAMPOStería sala, saleta, 3 habitaciones, patio, traspatio, 186 metros, Calzada Jesús del Monte, media cuadra Agua Dulce, es una ganga. Alberto Cuervo, Metropolitana 342,M-2808

LA HABANA ES MUY GRANDE Y con muchas oportunidades. Aquí está la suya. Por tener que embarcarme, vendo mi casa, en lo mejor de La Habana, en 1,000 pesos. Informes: Andrés Pérez, Campanario 95.

VENTAS

48- CASAS

VEDADO. SE VENDE EN LA CALLE 17 esquina de fraile, gran residencia. Informan Línea 126, bajos de 2 a 4.

SE ALQUILA UNA BONITA Y MOderna planta baja, en la casa Valle 29, al lado de la esquina de Infanta. Precio: 25 pesos. Informes: Telf. M-4671.

COMPAÑIA CONSTRUCTORA FONOllar. Damos presupuestos para grandes y pequeñas residencias, baratísimos, no buscamos ganancias si movimiento, tenemos solares en Almendares, Vedado, Miramar, confíenos vuestras obras y quedaréis complacidos, planos y estudios gratis sin compromisos, véanos. Neptuno No. 40, teléfonos U-3986 y M-6357. Ahorraréis dinero llamándonos. Vamos a domicilio y campo.

VENDO BONITA CASA, EN REparto La Esperanza, agua de Calabazar, luz, 400 metros terreno, muchos árboles llenos de frutas. Ultimo precio: $1,150. Informa su dueño: Telf. M-3040.

49— SOLARES

VERDADERA GANGA, SOLAR ESquina .Vedado Ave. Wilson, .800 metros, mucho frente a Línea, propio para industria o depósitos, a $3.50 metro. Lealtad 143, altos.

ALTURAS .ALMENDARES .12x22, $1.000; otro próxima Calzada 846 vs., $3.50; Rto. Nicanor del Campo, esquina 617 vs. $2.25; Rto. Miramar 18x55 a $1.85; tranvía; La Sierra frente Parque 15x53, $3.00 v. Almendares esquina 1014 vs. $2.50 fs Gerardo Mauriz, M-0000 Metropolitana 538.

VENDO 3,500 VARAS DE TERREno, a $1.00, Juan Bruno Zayas y Carmen, Reparto Loma del Mazo, calle, agua y alcantarillado. Dueño: Vázquez, San Mariano 4.

SOLARES BARATISIMOS: 3 PEgado a 14, 10 x 47, a $2.15, Almendares; otro, esquina, 13 y 18, 617 varas, 23 x 36, a $2.15 vara, Alturas Almendares. Neptuno 208. U-1802. Llenín.

VENDO SOLAR, VEDADO, A MEdia cuadra 23: $2,000, libre gravamen; otro, en Avenida Central, Alturas de Almendares, $2.50 vara. Emilio Rodríguez. M-6886, Aguiar 98.

SE VENDE UN SOLAR DE 20 MEtros de frente por 50 metros de fondo, situado en el Reparto Ampliación de Almendares, calle 8 casi esquina a 13. Informan en Lealtar No. 141.

SOLAR ESQUINA, 630 VARAS, A $2.15 Gustavo y Dolores, Santa Amalia. Otra de Centro 635 varas a $1. vara, San Mariano, pegado. Mayía Rodríguez, Santos Suárez. Neptuno 208, U-1802. Llenín. 49

VENDO SOLAR ESQUINA CALZAda 10 de Octubre, al lado ferrocarril Havana Central, pudiendo fraccionarse en parcelas. Informes I-7189

GANGA: 580 VARAS PANORAMA casi esquina Ave. Columbia, Buen Retiro, 600 pesos. Informa Hernández, Muralla 7, teléfono M-9206.

VENDO 5,000 METROS, ENTRE Arroyo Arenas y Jaimanitas, a 10 centavos metro. Terrenos buenos. Llame: M-8501.

REPARTO KOHLY, SE VENDE UN lote solares, juntos o separados. Facilidades de pago, Manzana de Gómez 264.

VEDADO. VENDO SOLAR 13.66x50, 13 entre 20 y 22, primera oferta razonable dos cuadras del Paradero. Facilidades de pago I-7788.

50— FINCAS RUSTICAS

VENDO DOS FINQUITAS, FRENTE carretera Vereda fabricadas; arboleda frutales, pozos, cercadas; terreno llano, colorado, una $900, otra $1,200, facilidades pago. Juan Miguel Fernández, Vereda Nueva.

VENDO VARIAS FINCAS 1 CABAllería con arbolado, casa de campo un pozo, frente a carretera, precio: 4.000 pesos, más dos caballerías, a media hora de la Habana. Precio: 6 mil pesos. Informa Virginio Santos, Samá 1, Marianao.

VENDO FINQUITA RECREO, CULtivo, media caballería, frente carretera, quince millas Habana, pegado pueblo, parte alta, bellísimos paisajes frutales, palmeras, $1,200. Informa Cano, Obrapía 46.

SE VENDE UNA FINCA DE 6 Y MEdia caballerías o parte de la misma. Linda con terrenos del Central Toledo y con la Carretera de Rancho Boyeros. Diríjase a C. Fuentes, 10 de Octubre 632, Apartamento B. I-3376.

VENDO PEGADO CARRETERA VEreda, ¾ caballerías fabricada, arboleda frutales, palmares, platanal, cercada, terreno llano, colorado; pozo preparado, $2.600 facilidades pago. Juan Miguel Fernández, Vereda Nueva.

SE VENDE UNA FINQUITA DE recreo, con 8013 metros, en la carretera de Arroyo Arenas, kilómetro número 13. Está compuesta de un bungalow de madera, garage de mampostería para dos máquinas, carreteras interiores, pozo de agua y tanque con capacidad para 1000 galones, más de 150 surtidores para regadío, jardines, glorieta para jiras, lawn tennis, fuente luminosa, instalación eléctrica en toda la finca, con una cerca ornamental en todo su alrededor. Para precio y condiciones. Beers, Plaza de La Catedral. M-7730.

51— ESTABLECIMIENTOS

VENDO CAFE $15 VENTA, SI NO $500.; otro calle-so..P rdl dladdldldl se devuelve dinero. 15 pesos alquiler: $500; otro calle Monte, alquiler grátis: $950-00. Trato directo. M. S. departamento 515 Empedrado 42.

VENDO CAFE DULCERIA PUNTO inmejorable. Tres meses establecido Costó $,5000, por enfermedad lo cedo $1000 contado $1.000 plazos cómodos. M. S., Departamento 515 Empedrado 42.

VENDO CANTINA EN EL PROPIO parque Central, gastos sumamente reducidos, nada más ideal para sacar bonito sueldo, sin quebrantos de cabeza. Más detalles, Cuenya, Monte y Someruelos, café.

CARBONERIA. POR TENER QUE embarcarse su dueño, se vende una carbonería, situada en esquina, con muy buena venta y poco alquiler Informes: Corrales y Carmen, bodega.

SE VENDE UNA MAGNIFICA FAbrica de fideos en una población de mucha importancia y capital de provincia. Es muy buen negocio, no se necesita mucho dinero, pero sus dueños la venden por no poderla atender. Informan en Virtudes No. 48. Departamento No. 3, de 8 a 9 de la noche, todos los días.

FINQUITA, FRENTE A LA CENtral, curva Cantarranas, casi cuarto caballería: $6,000 u oferta justa, Buenos frutales variados, casa, agua y luz. Muy bonita. Benítez, Carlos III número 12, Edificio Providencia, de 12 a 4.

M.E.C.D. 2016

PASATIEMPOS

SALTO DEL CABALLO

TA	JOS	TAS	FOR	AR	SAN	CAR	EN
Y	NOS	LES	LA	LA	JAN	MAS	GRE
DES	FA	RO	D	ZA	DE	LAS	ES
IN	A	TI	RU	DE	EN	DOR	DE
LAS	CAN	FIER	QUE	EL	CA	RIAS	FRA
RI	RO	NOS	TO	B	VIER	LOS	EL
(DEL	NO	OS	CUER	GRE	SE	GUAS	FU
CU	O)	SAN	SI	DEL	NO	TE	A

Sangre que vierte el cazador. El (cuerno.
Perlas escarlatas y rojos destinos
forjan en las fraguas del obscuro (Infierno
Las fatales armas de los asesinos.
(Del «Canto de la Sangre», de Rubén Darío).

VENTAS

51— ESTABLECIMIENTOS

URGENTE, VENDO LA MEJOR POsada de La Habana y la mejor situada. Tiene 50 habitaciones, que dejan más de 25 pesos diarios. Paga poco alquiler. La doy en 2,500 pesos, que es un regalo. Informes: Sr. Paz, Neptuno esquina a Industria, Café, de 1 a 5.

VENDO MI BODEGA Y PANADEría, 25 minutos de la Capital, por retirarme a los 30 años del negocio. Soy dueño de la propiedad y la cambio por finca rústica o urbana. Arrojo, Belascoaín 50.

BODEGA EN $1,100, $25.00 DE ALQUILER

Con casa para familia, en La Habana, sola en esquina, sin sobreprecios surtida; y un soberbio Café, baratísimo y diez pesos de alquiler. Vea estos negocios, si le interesa. Arrojo, Belascoaín 50.

VENDO LA MEJOR VIDRIERA: 1,500 pesos, 4 años contrato. Deja más de $400.00 al mes. Una gran Fonda: $700.00. Una Lechería, 4 años contrato, $20.00 alquiler. Vende, a prueba: $35.00, en $1,350. Otra, en $500.00. Véame, si aprecia su dinero. Arrojo, Belascoaín 50.

FARMACIA: SE VENDE UNA, EN buen Barrio, sin deudas. Barata. Al contado. Verdadera oportunidad. Informes: Calle Juana Alonso esquina a Infanzón, Luyanó.

SE VENDE O ARRIENDA CAFE con fonda. Buena clientela. Se da barato, por no poderlo atender. Informes: García, Industria 160, Oficina.

¿QUIERE USTED HACER DINERO con poco capital? Adquiera un negocio en marcha acreditado que garantiza su inversión. Le informarán en el teléfono U-2746. Sr. Villazón.

MAGNIFICO NEGOCIO QUE VALE $15,000, lo doy en $5.000. Almacén de Víveres finos y tostadero de café con carros para repartos y otro negocio anexo. Aproveche oportunidad. Facilidades de pagos. Neptuno e Industria, café. Sr. Paz, de 1 a 5.

BODEGA CANTINERA CENTRO DE la Habana, mucha existencia. La doy a balance, admito propiedad en pago. Vendo vidriera tabacos, calle Neptuno, en 300 pesos. Villegas y Teniente Rey, Vidriera café Alfredo.

BODEGA TIPO BARRA EN $1000

Cerca Capitolio; muy cantinera, sola en esquina, surtidísima, patente pagada, sin deudas. Contrato 6; alquiler, 35; facilidades pago. Informes: Suárez, BBelascoaín y Figuras, café.

BUENA OPORTUNIDAD. UN CAFE cantina (barra) interior de un buen teatro habanero. Se vende o hace negocio a persona de buenas referencias. El capital a invertir es modesto. A la persona que pueda interesarle llame al teléfono M-7710. Solamente de dos y media a cuatro de la tarde, a otra hora no se le podrá atender Es una buena oportunidad para el que pueda interesarle de lo contrario perderá su tiempo.

VENDO BARRA, FRENTE A LOS Muelles. No hay negocio más sólido en esta Capital. Sólo asunto, puramente privado, me obliga a su venta. Véalo y convénzase de este negocio. Cuenya, Monte y Someruelos, Café.

53— AUTOMOVILES Y ACCESO-

SE VENDE UNA CUÑA FORD DE 4 cilindros, está equipada de todo y se da a toda prueba; informan en 17 No. 595 Departamento 3, Vedado, de 12 a 4.

GANGA: CUÑA WHIPPET, EN magníficas condiciones, propia para vendedor. Es muy económica. La vendo con facilidades de pago. Vean a Domínguez, Agencia Ford, Edificio Carreño, Marina y 25.

FORD CERRADO, CUATRO PUERtas. Flamante de todo. Lo vendo en $275.00, con facilidades de pago. Agencia Ford, Edificio Carreño, Marina y 25.

CHEVROLET, TIPO COUPE, PEnúltimo tipo. Está como nuevo. Se vende barato y con facilidades en el pago. Vean a José M. Alvarez. Agencia Ford, Marina y 25.

APROVECHESE: TENGO LA GANga que necesita. Ford de 4 puertas 1934, con gomas nuevas. Está como nuevo. Pruébelo antes de comprarlo. Se lo garantizamos. Agencia Ford, Edificio Carreño. Pregunten por Elpidio. Marina y 25, (precisamente, en la misma esquina).

PARA PIQUERA: TENGO UN BUICK abierto, barato y con facilidades. Agencia Ford, Edificio Carreño, Marina y 25.

APROVECHE GANGA, ENDO AUburn cerrado, 5 pasajeros del 29 al 30, motor chico, acabado de pintar chapa nueva, buenas gomas Precio: $310.00. Para verlo 14 y Línea, Vedado, teléfono F-6565. Antonio.

VENTAS

53- AUTOMOVILES-ACCESORIOS

VENDO CUÑA FORD CUPE, PINtada y revestida, recientemente, gomas nuevas. Mecánicamente perfecta. Chapa nueva. Puede verse: Diez de Octubre número 727, Garage "Radiador", Víbora. Precio reducido. U-7847.

SE VENDE UN OMNIBUS, APROpiado para Colegio. Se da barato. Para verlo: Jesús del Monte número 390. Telf. I-5160.

VENDO PLYMOUTH, DE CUATRO puertas 1933 Sedan, radio Philco, gomas nuevas: $515.00, en perfectas condiciones. Informan: Telf. F-5647, de 6.30 a 8.30 p. m.

SE VENDEN 2 MAQUINAS, UN Chrysler, 6 cilindros, cerrado, cuatro puertas, del 34 y un Bebé Doche cerrado, 4 puertas, 6 cristales. Verlos L y línea.

VENDEMOS MUY BARATO, UN Buick del 28, lijero, un Marquetti, un Oakland y otros más. Con facilidades de pago. Latour, Zanja y Lucena.

SE VENDE STUDEBAKER SEDAN 1930, cinco pasajeros, perfecto estado. Sr. Forcade, Calle 8, entre 13 y 15, Vedado, de 8 a. m. a 12 m.

DODGE BROTHER CERRADO, COmo nuevo, del 31. Se da barato. Zulueta, entre Animas y Trocadero, Garage.

POR NO NECESITARLO, VENDO un Ford, flamante, del 34 y lo doy con facilidades de pago. Llame: U-1076 y A-8819. Mr. Fogler.

SE VENDE ESSEX DEL 30, CERRAdo, en perfectas condiciones. Se dan facilidades. Informan: Durán. A-7758.

FORD SEDAN, DOS PUERTAS, DEL 33. Se vende en perfectas condiciones. Los doy con facilidades de pago. Llame: Telf. F-1436.

FORD DEL 34, SEDAN, PINTURA y gomas nuevas, con facilidades de pago. Figuras número 2, letra C., primer piso, de 12 a 2. Sr. Hernández.

VENDO FORD, DE DOS PUERTAS, en perfectas condiciones de mecánica y con gomas nuevas. Teléfono: U-5564. Sr. Rodríguez.

GANGA: VENDO FORD DE CUATRO ruedas, del 33, azul, cinco gomas General, nuevas, vestiduras de cuero. FO-1407.

SE VENDE UNA CUÑA MARCA Nash, en perfectas condiciones mecánicas y pintura, con cinfo gomas nuevas. Informan en «La Amistad», Corrales y Factoría.

VENDO UN DODGE BHOTHER DEL 31 de 5 pasajeros, 4 puertas, un Plymouth del 29, 4 puertas; otros más, abiertos, precio de situación. Calle de Chávez No. 25, garage, frente a Pocito.

MARMON SEDAN 4 PUERTAS, MUY bonito se vende casi regalado. Agencia Ford de Marianao. Real y Avenida de Columbia.

GANGA. VENDO CAMIONCITO CErrado, nuevo, propio para reparto leche, cigarros, tabacos, dulces, etc. Garantizo 25 ks. por galón. Está en garage «Lourdes», Calzada de la Víbora y Santa Catalina.

FORD VICTORIA 32, EL MAS LINdo que rueda en La Habana, como nuevo. Barato y con facilidades de pago. Agencia Ford de Marianao.

SE VENDE UN CHEVROLET DEL 27 en muy buenas condiciones, informan en 2 y 23, Vedado.

CAMIONES DE REPARTO 1 FARGO, 1 Studebaker. Precios económicos. Garage «Eureka». Concordia 149.

VENDO FORD DEL 34, 4 PUERTAS, ocho cilindros, está en perfectas condiciones y garantizado dar buen servicio. Se da barato por estorbar. Llamar al teléfono A-8819 a Mr. Fogler, San Rafael 14½ (altos) La Granada. Departamento 301.

SE VENDE CAMION CHEVROLET 1932, de 1 y media tonelada, poco recorrido, magnífico para guagua u otro uso. Muy barato. Puede verse: Patria 41, Cerro, Fábrica de Jabón. Precio y detalles: Piedra, Café «Cuba Moderna», Cuatro Caminos, 9 noche.

SE VENDE UN HISPANO SUIZA, está en inmejorables condiciones, motoı tipo Aeroplano, doble encendido, carrocería especial. Se da a probar a todas horas. Para más informes: Zanja número 143.

VENTAS

54— MAQUINARIAS

Baratas

SE VENDEN, una caldera vertical de 8 caballos en buenas condiciones y otra del mismo tamaño con bastante uso.

Pueden verse de 9 a 12 y de 3 a 6. Informes en la Administración del DIARIO DE LA MARINA.

PARA BOMBAS, MOTORES Y DInamos «La Casa de los Motores», para reparaciones mecánicas y eléctricas con garantía y bajo precio, no hay otra casa. Egido 39 esquina Acosta, teléfono A-3448. 54

SE REMATAN LAS MAQUINARIAS del ingenio San Antonio, Santa Clara, a precios irrisorios, maderas, tuberías, truck y demás enseres. Informan en mismo o en O-Reilly 23, Martínez Ramos.

¡ATENCION! MAQUINAS DE CIGArros Triumph, que rinden 300,000 cigarros, sin polvo, garantizados, en ocho horas. Máquina de envolturas, máquinas de sellos, machete de picar tabaco del número 3. Prensas hidráulicas de gran potencia, barriles, tendales, roderos para cigarros y todo lo concerniente a una industria de cigarrería moderna y en estado de perfecto funcionamiento, lo puede adquirir usted con poco dinero, San Carlos 4, Compañía Cubana de Cigarros. Telf. U-7716.

SE VENDE COMPRESOR DE AIRE con su equipo Ingersol Rauu, Aplanadora Galeón Fordson, Triturado de piedra Austin No. 2 motor de petróleo semi-Diesel de 37½ caballos, en la misma se venden cultivadoras sembradoras de papas y seleccionadora mecánica y otros aperos. No intermediarios. Sr. Rodríguez, Maceo 2, Marianao. 54

SE VENDEN TANQUES Y BOMBAS de gasolina, Contadora y caja de caudales compresor para aire. Informan Monte 124, esquina a Figuras, Garage.

MOTORES DE ¼ Y ¾ H.P. PARA las 2 corrientes, casi nuevos, también trapiches, todo en proporción. Enrique Arias, Aguila 3, garage.

FABRICANTES GUAYABA. VENDO pailas doble fondo, pesador y repasador, tachos para caramelos al vacío, bombos para confituras, prensa hidráulica para jalea, pailas de mano Manila No. 12, Cerro I-5619.

«EL CENTRAL»: COMPRA Y VENta de maquinarias, motores de petróleo, gasolina, eléctrico y de vapor, molinos de harina y sal; bombas de agua y tuberías; trasmisiones, poleas, correas, chumaceras, calderas y efectos eléctricos. Cristina 38-D., esquina a San Felipe. X-1615. Vicente Sánchez.

MAQUINAS DE PLANCHAR HOFF Ulan de uso, en muy buenas condiciones, vendo muy baratas, desde $50.00 Hospital 22, Sr. Otero.

GRAN LIQUIDACION

DE AUTOMOVILES EN EL TALLER DE MECANICA DE ACOSTA Y VALDES

San Francisco 4 a una cuadra esquina Tejas, M-6757, camiones que regalamos Graham Brothers de 2½ toneladas, Internacional 2½, Chevrolet ¾, cerrado, Ford ¾, Dodge Bhothers cerrado, ¾, Ford 1½, chassis o carocería abierta, todos garantizados. Compramos cualquier automóvil, admitimos cambio.

BOMBAS CENTRIFUGAS DE UNA cámara, dos pulgadas descarga 150 y 175 galones, polea para correa. Se venden baratas. Turbinas y Motores. Apartado 554. Habana.

PESAS Y BALANZAS

PESAS DE MOSTRADOR, BASCUlas usadas, de diferentes marcas. Garantizadas. Liquido baratas, procedentes de Compañías que cambian por pesas nuevas «Toledo», M. Amengual, Agencia de Pesas «Toledo». Telf. A-7807. Habana y Chacón.

56- MUEBLES Y PRENDAS

SE VENDE UN JUEGO DE CUARTO de 3 cuerpos, de caoba, nuevo, y se reforman y barnizan toda clase de muebles. Calle 13 entre Dolores y Concepción, Pasaje Iberia, teléfono X-2113.

SE VENDE JUEGO SALA, COMEdor y cuarto, juntos o separados, muy baratos, flamantes, a particulares y escaparate para caballero. Villanueva 44, urge venta. Luyanó.

OBJETOS DE ARTE. SALON TApicería "Aubusson" y alfombras "Bulles", mesa y reloj de carey y bronce. Servicios plata para te, platos y fuentes. Lindas vajilias **Dresden.** Bronces, cristales y mantelería. **I. esquina a 11, Vedado.**

Maquinas, Buros y Joyas

Radios, ropa. Empeño, compro y vendo: máquinas escribir, sumar, calcular, coser, archivos, cajas, burós, mimeógrafos, pupitres, equipajes, objetos de Arte, satélites y mesas. Llame y vea: Monserrate 39 y Parque Zayas. **A-8054.**

CASA ARECHAGA

«EL SIGLO»

TALLER DE EBANISTERIA

Si usted necesita muebles, visite esta casa, donde encontrará preciosidades, por poco dinero. Compre directamente y comprará lo mejor.
Manrique 189. Telf. A-6135.

PARA FUTURO MATRIMONIO. CAsa completa de finos muebles, incluso Radio con Ortofónica Víctor. No mueblistas. Habana 61, de 1 a 3, exclusivamente. Domingo 9 mañana a 6 tarde. 56

HOY MISMO VENDO, EMBARCO, juego cuarto 3 cuerpos, $29, otro regio 3 cuerpos, $60, sala, $30, comedor regio, $60; lámpara, sillones, ganga. Escobar 9, bajos, San Lázaro y Laguinas.

VENTAS

56— MUEBLES Y PRENDAS

MUEBLES, OPORTUNIDAD: GRAN cantidad, a precios bajísimos y con increíbles facilidades de pago: juegos de cuarto, comedor, sala y piezas sueltas. «La Predilecta», San Rafael 171, entre Marqués González y Oquendo. U-1729.

MAQUINA «SINGER», DE OVILLO central, en perfecto estado: $23 00; un juego de sala, completo, en $16.00. Prado 31, bajos, entre Refugio y Genios.

DOS JUEGOS DE CUARTO, ULTImo tipo, un mes de uso; el de 2 cuerpos: $19.00; el de 3 cuerpos, menos de $32.00; radio y los demás muebles, baratos. Neptuno 220, entre Aramburu y Soledad.

MI JUEGO DE CUARTO: $20.00; 3 cuerpos: $30.00, moderno y muchos muebles más, regalados. Quito mi casa de huéspedes; radio: 15 pesos; ortofónica: 7 pesos Sitios 40, entre San Nicolás y Rayo.

ME EMBARCO Y VENDO JUEGO cuarto 3 cuerpos, otro esmaltado, juego comedor renacimiento 12 piezas, juego sala, recibidor, lámparas. Hospital 9, bajos, entre San Lázaro y Jovellar.

REGALO BONITO JUEGO CUARTO 20 pesos, otro tres cuerpos, $32; otro 8 piezas butacón, comedor elegantísimo caoba, todos arte nuevo, último estilo, lámpara, nevera, vitrolite, Estrella 129.

FAMILIA PARTICULAR. VENDE cuarto tres cuerpos, último tipo, de caoba; $65.00; comedor, Arte Moderno, $50.00; otro, Renacimiento; 65 pesos; lámpara, $3.00; juego sala, finísimo, $40.00. Concordia 127, bajos.

VENDO JUEGO CUARTO: $23.00; otro, 3 cuerpos: $30.00; par de sillones grandes: $4.00; piano, cuerdas cruzadas, alemán, garantizado sin comején. Maloja 151, entre Lealtad y Escobar.

Muebles clásicos y novísimos estilos, especialmente enchapados. Muy baratos, al contado y con ventajosas facilidades de pago.

Distribuidores del sin rival radio "Colonial", (desde $1.00 semanal). Admitimos sus muebles o radios en cabmio por los nuestros. Pidan informes y visiten la exposición permanente de la Casa Ruisánchez, Angeles 13, y Estrella del 25 al 31. Telf. M-2024.

VENDO CUARTO MODERNO,, $28; otro 3 cuerpos, finísimo, 8 piezas; comedor, 8 piezas; estos muebles son caoba. Arte moderno, sala, 15 pesos. San Joaquín 60, Monte y Omoa.

MUEBLES: JUEGOS DE CUARTO, comedor, sala y piezas sueltas, a mitad de precio, se los ofrece «La Protectora», Belascoaín 68. Telf. U-3145. N

VENDO: SILLAS DE VIENA, MEsas, neveras, cantinas, armatostes, mostradores, contadoras, vidrieras, caja caudales, cocinas de hierro, etc., J. del Monte 142, Puente de Agua Dulce.

ESTAMOS HACIENDO EL REPARto comunista más racional y justo entre paisanos, soldados y marinos, facilitándoles capital antes de poseerlo, lo que significa bienestar para usted y los suyos, con nuestros juegos de cuartos, comedores, salas, despachos, bufetes, burós, mesas de oficina y máquina, sillones fijos y giratorios etc. La sillería irrompible de Viena «Thonet-Mundus» modelos nuevos y a precios más bajos, por medio de nuestras facilidades de pago, en Galiano noventicuatro, la Casa Ros y Novoa. No damos jabón Castilla natural Rosnovoa.

EL RAS...

Zanja y Lealtad y Galiano 44, le vende, por menos de la tercera parte de su valor, muebles de sello Modernista, con líneas clásicas, que denuncian el más refinado gusto. Sala, comedor, cuarto, mesas, vitrinas, butacones, divanes, cómodas, escritorios Renacentistas, cuadros, lámparas de cristal Bacarat, bronce, objetos chinos, muebles de Chiffay, sala dorados e infinidad de objetos, que damos al precio que usted quiera pagar.

EL RAS...

Zanja esquina a Lealtad
Telfs. U-4800 y M-7773.

OBJETOS ARTE

Realizamos gran surtido jarrones de porcelana finos, figuras de bronce, marfil, biscuit, lámparas, a'fombras, gobelinos, pianos, radios, joyas e infinidad de objetos propios para regalos.

'La Predilecta'

SAN RAFAEL, 141, entre Oquendo y Soledad.
TELEFONO U-2530

VENTAS

56- MUEBLES Y PRENDAS

Muebles? Neptuno y Soledad

Donde encontrará un gran surtido en los estilos más en moda. A plazos, con grandes facilidades. Al contado, los liquidamos.

Compramos Maquinas Singer

También muebles y cambiamos por nuevos. Neptuno número 235, esquina a Soledad. U-1360.

VENDO CUARTO MODERNO, $28.00; 3 cuerpos, finísimo, 8 piezas; comedor 6 piezas; estos muebles son caoba. Arte Moderno; sala, $15. San Joaquín 60, Monte y Omoa.

FAMILIA VENDE MAGNIFICO JUEgo de cuarto, moderno; sala y comedor, moderno; bonito reloj de pie, Renacimiento; lámpara, radio RCA. Todo nuevo, San Miguel 97, bajos, entre Campanario y Lealtad.

JOYEROS

Vendo caja «Mosler», grande, con gavetería, propia para joyería. Urge venta. Informan en Compostela nmero 55, entre Obispo y Obrapía.

SE VENDE UNA MAQUINA «SINger», de ovillo central. Está completamente nueva. Se da barata, por no necesitarla. Véala: Angeles 23, bajos, entre Sitios y Maloja.

MUEBLES EN GANGA

Juegos cuarto: $30.00; sala: $15.00; comedor: $30.00; escaparates: $9.00; con lunas: $15.00; mesas correderas: $4.00; aparadores: $6.00; 6 sillas y 2 sillones: $10.00; máquinas coser. Se cambian y compran toda clase de muebles, pagando más que nadie. Se da dinero sobre joyas, muebles y objetos de Arte.

LA PRINCESA, SAN RAFAEL 107
entre Escobar y Gervasio. U-7926.

La Casa Mosquera

San Rafael 129 y 131. Telf. U-5437

Amueble su casa con gusto y con poco dinero. También le cambiamos sus muebles o hacemos el negocio que más le convenga. Háganos una visita, no perderá tiempo. La Casa Mosquera, San Rafael 129 y 131. Teléfono U-5437. Facilidades pagos.

OBJETOS ANTIGUOS

A precios de verdadera ganga, por abandonar ese negocio. Aproveche la oportunidad de comprar barato, artículos de indiscutible mérito.

CARBALLAL Y HERMANOS
San Rafael 138, entre Gervasio y Belascoaín. **Telf. U-5744.**

BAULES Y MALETAS

Realizamos sólo por 10 días: 22 baúles-escaparates, 14 de camarote, 9 zapateras, 11 maletines y 55 maletas nuevas y usadas. **Salud No. 9 esquina a Rayo «La Casa Inglesa», M-7179.**

OBJETOS DE ARTE

Propios para regalos los hallará a precios muy reducidos en **«La Casa Inglesa», Salud y Rayo, M-7179.** Preciosidades en porcelana, bronce, mármol, marfil, etc., en lámparas gran surtido. Equipajes en general Compramos, cambiamos y vendemos muy barato. 56

REGALO MUEBLES

BRINDAMOS MEJORES MUEBLES desde los modestos a los más lujosos, módico precio Grandes facilidades pago. Especialidades en fabricación. Díaz y Chao, Neptuno 197 y 200 entre Belascoaín y Lucena. U-5154.

REMATO MAQUINA ESCRIBIR MImeógrafo. Balanzas Toledo, molino café, radios, cocina carbón, agua caliente, vidrieras, caja caudales, juego cuarto, microscopio, extinguidores incendio, jugo eléctrico, relojes encender y apagar vidrieras, Egido 18

VENDO JUEGO DE CUARTO, MOderno: $30.00; otro, finísimo, coqueta Modernista, baratísimo; comedor, 9 piezas: $35.00; recibidor, caoba: $18.00; radio: $20.00. Jesús del Monte 27, altos, una cuadra Esquina de Tejas.

FAMILIA PARTICULAR, VENDE cuarto 3 cuerpos, último modelo, 80 pesos, comedor renacimiento. $70; otro arte moderno, $55. Levin Roon, Lámparas $5. Salud 54 entre Escobar y Lealtad.

VENDO JUEGO DE CUARTO, MOderno: $25.00; comedor: $28.00; sala: $30.00; escaparate de lunas: $9.00; sillas: $0.60; camas de hierro: $5.00; sillones: $1.50, J. del Monte 142, Puente de Agua Dulec.

GANGAS

Vendo juego de cuarto, modernista, completo: $130.00, de caoba. Uno idem., Renacimiento Español. Costó: $500.00. Lo doy en $165.00. Frigidaire General Electric: $80.00. Juego recibidor: $25.00. Living room: $100.00. Radio Víctor: $37.00 y varias lámparas. Animas número 45, entre Aguila y Amistad. Telf. M-1743.

NECESITO VENDER, EN SEGUIda, dos juegos de cuarto, de tres cuerpos, últimos estilos, por la mitad de su precio. Están completos y con elegantes butacones. También un chaisslong, imitación cuero, nuevo y muy barato. San Rafael número 143-B., entre Soledad y Aramburu.

SE VENDE UN JUEGO DE CUARto, completo, de caoba, moderno. Precio: 85 pesos. Puede verse, en Animas y Oquendo, Accesoria letra B., por Animas.

VENDO MIS MUEBLES, COMPLEtamente nuevos. También auto cerrado, 4 puertas, 5 pasajeros, perfectas condiciones. Exclusivamente a particulares. Telf. FO-7239.

SE VENDE JUEGO DE CUARTO, estilo americano, muy fino y oroiginal diferente a lo que se ve todos los días. No especuladores. Prado 36 apartamento 33.

VENTAS

56— MUEBLES Y PRENDAS

MUEBLES EN GANGA

Juegos de cuarto, Arte Moderno, $4.00 mensuales; comedor, caoba, último estilo: $3.00 mensuales; sala o recibidor, modernísimos: $3.00 mensuales; juego de cuarto, 3 cuerpos, caoba, últimas creaciones: $5.00 mensuales. Precios muy bajos.

"LA EMINENCIA", NEPTUNO 188

VENDO JUEGO DE SALA O GABInete chino, muy fino y elegante. Precio: 80 pesos. Teléfono F-2430.

MUEBLES A PLAZOS

No pierda esta oportunidad. Tenemos muebles para todos los gustos y situaciones, desde:

$1.00

Semanal

"LA GRANADA"

Neptuno 191 y 193.
Telf. U-4490.

MUEBLES BARATOS

A verdaderos precios de ganga. Liquidación permanente de juegos de sala y comedor.

VENGA A VERNOS ENSEGUIDA

Ahorrará dinero. Facilidades de pago. Tomamos sus muebles a cambio, «La Casa López», Belascoaín 76, entre Jesús Peregrino y Pocito. Teléfono U-4541. 56

OBJETOS DE ARTE Y ANTIGUEdades, lámparas antiguas de cristal, candelabros de bronce, cubiertos de plata, jarrones de porcelana, alfombras, abanicos nácar, relojes de bronce, cómoda antigua. Calle 11 número 241, entre F y G, Vedado.

JUEGOS CUARTO, SALA, COMEDOR y piezas sueltas, de oportunidad. Grandes facilidades pago. Cambiamos, alquilamos y reformamos muebles, «La Predilecta», San Rafael 171, entre Oquendo y Marqués González. U-1729.

EXCELENTE APARATO DE CALIStenia, con ventilador portátil, sin motor, con una potencia hasta de 30 HP., le será obsequiado, en Galiano 94, a todo comprador del jabón Castilla natural, Rosnovoa. Además, puede adquirir, a plazos cómodos, muebles nativos y los irrompibles de Viena, J. Naveira, S. en C

OBJETOS DE ARTE

Joyas porcelanas, figuras bronce y marfil, objetos plata, lámparas, radios, Frigidaire, relojes de pared y pie, gobelinos, juegos cuarto, sala, comedor, juegos cubiertos de plata, muebles antiguos. También tenemos enorme surtido en joyería fina. "Los Tres Hermanos", Consulado número 94. A-4775.

57— UTILES DE OFICINAS

MUEBLES DE OFICINA, VENDO Y compro: archivos, burós, máquinas escribir, sumar, calcular, cajas hierro, ventiladores, Kardex, armarios acero, libreros, tarjeteros, satélites, Compostela 43, entre O-Reilly y Progreso.

CAJA «MOSLER», SEIS PUERTAS. Vendo máquina escribir, sumar, archivos, burós, libreros, sillas giratorias, carpetas, banquetas, Kardex, satélites, estantes, tarpeteros, bancos. Compostela 43, entre O-Reilly y Progreso. M-8638.

CAJAS DE HIERRO, ARCHIVOS, burós, máquinas escribir, sumar, armarios acero, libreros, Kardex, ventiladores, percheros, sillas, sillones, butacas, armarios, banquetas, satélites, carpetas. Progreso 3, entre Aguacate y Villegas. M-8638.

SALUD 11

Gran realización de muebles.
BAULES Y MALETAS
Cambiamos y compramos toda clase de objetos.

MUEBLES OFICINA

Archivos metálicos, pianos y radios.
Máquinas de coser y escribir.
Visítenos y compare.

M-9136

MAQUINA ESCRIBIR

máquina de sumar, calcular y de coser, muebles de oficina, joyería fina y relojes equipajes de calidad. Compro, empeño, vendo. «La Confianza». Suárez número 7, M-9603.

BOLSA DE MUEBLES

DE OFICINA
Agentes de los muebles de acero "YAWMAN AND ERBE"

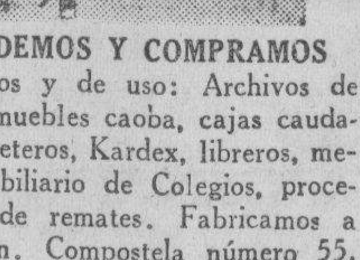

VENDEMOS Y COMPRAMOS

Nuevos y de uso: Archivos de acero, muebles caoba, cajas caudales, tarjeteros, Kardex, libreros, mesas, mobiliario de Colegios, procedentes de remates. Fabricamos a la orden. Compostela número 55, entre Obispo y Obrapía. A-7744.

VENTAS

57— UTILES DE OFICINAS

BUREAU PLANO GRANDE, GAVElas mejores, todo de caoba, completamente nuevo, baratísimo. Cristina 10 oficina Restro Auitomóviles «El Hispano».

MAQUINAS DE ESCRIBIR, SUMAR, calcular, mimeógrafos, archivos, Kardex, cajas, archivos hierro, bancos, carpetas, sillas, sillones, butacas. Progreso 3, entre Aguacate y Villegas. M-8638.

MUEBLES DE OFICINA, VENDO Y compro: archivos, burós, máquinas escribir, sumar, cajas, armarios acero, libreros, satélites, tarjeteros, mimeógrafos. "La Nacional", Villegas 93, entre Teniente Rey y Amargura. A-9915.

58— LIBROS E IMPRESOS

LIBRERIA «ALBELA», CONTINUAS novedades científicas y literarias. Libros de Enseñanza Elemental y Superior, Revistas de Modas, Agencia exclusiva «Le Femme Chic», de París; «Chic Parisién» y todas sus publicaciones, las mejores del Mundo. Pídalas en esta Librería. Compra y venta de libros antiguos, con grabados preferentemente cubanos o que traten de Cuba, Belascoaín y San Rafael. U-5783, Apartado 511, Habana.

59— RADIOS

VENDO RADIOS DE TODAS MARcas con cince pesoos de fondo. Pueden verse a todas horas en Escobar A solicitud llevo catálogos a domicilio. 87½ primer piso, esquina Neptuno. M-1542.

HAGA SU AGOSTO

Radios Majestic, Atwater Kent, Grunow, RCA., otros 1936 llegaron. A plazos, desde $6.00, entrada. También cambiamos. Véalos pronto, Monte 217, altos, esquina a Figuras. M-8542.

VENDO RADIOLA R.C.A. VICTOR, 9 tubos, lujoso muebole en perfecto estado, se garantiza. Verlo en Consulado No. 66, entre Refugio y Genios.

RADIOS ERLA, PARA ONDA CORta y larga. Lujoso gabinete, preciosas voces y largo alcance. Coge Europa como las Estaciones locales y le cuesta menos que otros. Pida demostración a «El Radio», Lanuza y B., Reparto Almendares. Teléfono: FO-2603.

RADIO VICTOR 1935, ESTA NUEVO, la propiedad lo garantiza Lo doy menos de 25 pesos. Agradecería tratar con particular; y todos los muebles de casa. Neptuno 220, entre Aramburu y Soledad.

SE VENDE LINDISIMA RADIOLA R.C.A. Víctor completamente nueva, lujoso mueble; no compre Radio sin verla, a todas horas en Refugio 2, altos, esquina a Morro.

VENDO RADIOS USADOS, DESDE $12.00, hasta $32.00, onda corta. Siempre tenemos Radios Víctor, Majestic, Philco, Grunow y otros de oportunidad. Grunow, todas ondas, últitmos modelos, desde $5.00 mensuales. Un año de garantía. Aceptamos radios y pianos usados. Agencia Grunow, Jesús del Monte 27, una cuadra Esquina de Tejas.

RADIOS DE OPORTUNIDAD, DE marcas garantizadas, circuitos Superheterodino. También especiales para fincas. Facilidades de pagos. Garantía absoluta por años. Mueblería «La Predilecta», San Rafael 171. U-1729.

RADIO EN PERFECTO ESTADO, véndese baratísimo; mesitas para radio, a $1.20. Curazao 30, bajos.

MARAVILLA DEL SIGLO

Venga y oiga el maravilloso «Grunow». Convénzase oyendo a Europa **el radio de más alcance hasta ahora fabricado,** o pida una demostración: U-4205, San Miguel 129, altos, entre Gervasio y Escobar.

60—INSTRUMENTOS DE MUSICA

VENDO PIANO COMPLETAMENTE nuevo, último modelo, gran marca, casi regalado. Véalo, calle 12 número 7, entre F. y G., Reparto Batista, frente a Destilería Habana. X-2139.

V[illegible]O PIANO MODERNO, EN PER[illegible]tas condiciones. Grandes vol c esLo doy muy barato, Urge venta, no reparo precio. Informan: Prseverancia No. 1, casi esquina a San Lázaro.

ESTUEPNDO PIANO ALEMAN, DE gran marca, acabado de sacar de caja. Aún no fué estrenado. Vale 800 pesos. Se liquida como piano de uso. No es anuncio, es realidad. Convénzase, Dragones frente al Teatro Martí.

UN BUEN PIANO, FRANCES, EN muy buenas condiciones. Lo vendo en 39 pesos. No tiene comején. Véalo en Dragones, frente al Teatro Martí.

"LA PREDILECTA"

SAN RAFAEL 141

Por lo que usted quiera pagar, le daremos el piano que necesita. Liquidamos un enorme surtido de pianos finos, propios para personas de gusto y al alcance de todas las fortuna. Facilidades de pago. Visite nuestros grandes salones de exposición.

"LA PREDILECTA"

SAN RAFAEL Y OQUENDO.
TELEFONO: U-2530.

AFINADORES

AFINADOR-COMPOSITOR DE PIAnos , pianolas, del Conservatorio de Música «Masriera», del Veadado. Experto graduado en Michigan, Estados Unidos. Trabajos garantizados. Precios módicos. Afinar: $2.00. Avisos: Profesor Vidal Cuvelier. Teléfono: A-8606.

61— DE ANIMALES

VENDO A PRECIO DE SITUACION mulos, carros y arreos de todas clases, caballos mulos de monta y pony, 4 potros sementales, 7 y media cuartas, bonito color. Carros cerrados para lecheros y panaderías. Domingo Jarro, Marina y Atares, Jesús del Monte. X-2876.

VENTAS

61— DE ANIMALES

SE VENDEN VACAS RECENTINAS de raza y buenas lecheras. (De mucha leche). Novillos y toros de pura raza. Informan en Ayestarán No. 1 y teléfono U-1129.

GANADO CEBU, PROPIO PARA criados de gusto, se venden un toro y tres novillas, (hijos de sementales importados), Martínez, carretera Rancho Boyeros a Wajay, teléfono F.O-2339.

VENDO HERMOSOS EJEMPLARES Chow-Chow, de un mes, a precio sumamente bajos. Zequeira No. 16, entre Infanta y Cruz del Padre, Cerro.

SE VENDEN PERRITOS SPITZ, LEgítimos, muy baratos. Calle Buenavista entre Mendoza y Godínez. FO-1754.

OBJETOS VARIOS

SE VENDE UNA COCINA DE CARbón de piedra con dos hornillas, calentador, chimenea, colector, todo en buenas condiciones. Puede verse: Ayestarán y Desagüe. Barbería.

VENDO MOLEDORA DE CARNE, marca Tuterprise, sin estrenar. La garantizamos. Precio: 140 pesos; y una caja de caudales, de 6 puertas, nueva, moderna. Precio: 300 pesos. Informan: de 4 a 6, Sitios y Escobar, Bodega.

SE VENDE UNA SIERRA CIRCUlar y un trompo con su carro para espigar. Informes Salud 26, teléfono M-7600.

VENDO 200 POSTURAS DE COCO, de Honduras. Para informes calle 2 frente Parque Coronela, dueño Juan Ravelo, de 7 a 9 de la mañana.

SE VENDE UN TRAPICHE COMpletamente nuevo, basta una sola pasada a la caña Véalo y ofrezca. Villegas 37, bajos, entre O-Reilly y Progreso.

VENDO COCINA CARBON PROPIA para finca, también una caja hierro y una máquina de sumar portátil Informan: Hernández, Muralla 7. Teléfono M-9206.

SE VENDE PESA TOLEDO DE 30 libras, nueva completamente, propia para establecimiento de Víveres finos. Informan en 12 y Zapata, Café Vedado. Teléfono F-3022. Suárez.

SE LIQUIDA GRAN CANTIDAD DE mesas Vitrolite, vidrieras, cajas Mosler, contadoras, molinos de café Hobar y Esteiner, ventiladores, nevera comercial, batidora Hobar. Plaza del Polvorín 125, por Zulueta.

VENDO VIDRIERAS CONTADORAS molinos, mesas Vitrolite, sillas, banquetas, pesas, exprimidoras de jugo, rebanadoras de jamón. Enseres en general. Servimos pedidos al Interior. También compro. Cano, Habana 116 y medio, entre Teniente Rey y Amargura.

VENDO: VIDRIERAS, CONTADOras, molinos café, mesas Vitrolite, sillas, banquetas, pesas, enseres comercio en general. También compro en cualquier cantidad. Cano, Habana 116 y medio, entre Teniente Rey y Amargura.

CEBOLLINOS DE CANARIAS, ACAbamos de recibirlos. Garantizamos la más alta calidad y la mejor germinación. Pajarería «La Bolsa», Neptuno número 155. Telf. U-6957.

Dinero-Hipotecas

63— SOLICITUD

SOLICITO 9,000 PESOS EN HIPOTEca al 9%. Buena garantía por un año. Informes Industria 160, García.

1a. HIPOTECA NECESITO 3.000 PEsos casa centro ciudad terreno dividido en 4 casitas. Solo trato direito. Teléfono F-4384, sólo por la mañana de 9 a 12.

HIPOTECAS DESDE EL 7%

Según garantía y lugar. Tenemos varias partidas, desde 2,000 a 30,000 pesos. Fraccionadas o colocadas en una sola operación. Seriedad y rapidez.

MIRO Y LINARES
Aguiar 71, bajos.
A-8577.

64— OFERTAS

DOY 4,000 PESOS AL 7 POR CIENto, anual, en La Habana o Vedado, con buena garantía. También doy en segunda hipoteca, todas cantidades. Rapidez y reserva. Emilio Rodríguez. M-2886. Aguiar 98.

DINERO SOBRE PANTEONES, BOvedas, alquileres de casas. $25.000 ofrezco sobre casas, fincas rústicas, Solares desde 200 pesos. Venga con escritura. Resuelvo con rapidez. Rayio número 8, Notaría. Sr.Escobar.

DINERO SOBRE JOYAS, MUEbles, máquinas escribir y coser. Módco nterés. Se lquidan a precos baratísimos, infindad de objetos, procedentes contratos vencidos. "La Nacional", Villegas 93, entre Teniente Rey y Amargura.

DINERO

Doy grandes y pequeñas cantidades, en primera hipoteca, desdo el 7 por ciento, en adelante, para La Habana y sus Barrios. Compro y vendo casas solares y créditos hipotecarios.
Compro y vendo Bonos y Acciones.

JULIO C. GRANDA

Obrapía 33. Telfs. M-5921 y F-5759.

DINERO SOBRE JOYAS
DESDE EL 1%
"LA CASA MUXELLA"
Neptuno 13 - Telf. A-0309

HIPOTECAS URGE COLOCAR DIEZ mil pesos fraccionados desde $300, Habana y repartos, compro casas y Créditos hipotecarios. Mucha reserva. J. Llanes, Sitios 42 esquina San Nicolás, M-2032.

PRESTAMOS

Dinero sobre joyas
Desde el 1%
Compramos y vendemos joyas y muebles.
LA PERLA
Animas 84. esq. a Galiano.
A-8222.

DINERO

No pierda tiempo. Cuando necesite tomar dinero en hipoteca o Pagarés, vea a M. Fernández, San Ignacio 50, Telf. M-9272. De 2 a 5. Operación rápida y absoluta reserva.

65— BONOS Y VALORES

N. GELATS Y COMPAÑIA

106 Aguiar 108 esquina a Amargura

CAJAS RESERVDAS

Las tenemos en nuestras bovedas construidas con todos los adelantos modernos y las alquilamos para guardar valores de los interesados. En esta oficina daremos todos los detalles que se deseen

BANCO ASTURIANO: COMPRO BOnos y Acciones Compro Acciones Compañía Cubana Electricidad. Compro y vendo Bonos y Acciones de todas Compañías, cotizables y no cotizables en la Bolsa. Manuel Piñol. Obrapía núm. 17.

¿NO ES ASI LA VIDA?

Por Dante Quinterno

M.E.C. 2016

PARA LAS DAMAS

70- INTERES PARA LAS DAMAS

MODISTA. SOMBRERERA. TIÑO, hago, reformo, plancho, engomo: 30 centavos. Vestidos: corto y entallo: 50 centavos. Hechura $1.00 San Rafael 41 (1 cuadra Galiano) .Farola puerta.

SEÑORAS Y SEÑORITAS

Existe un medicamento exclusivamente para las mujeres. Se llama: «Gotas Metrol». Tomando las «Gotas Metrol», desaparecen los dolores y se regulariza el período menstrual. Las «Gotas Metrol» son de efecto seguro en las suspensiones de 30 a 60 días. Pidan prospectos. Depósito: Farmacia del Dr. Mata, San Lázaro 402, Habana, Teléfono U-6815.

CASA «ESTRUGO» MORRO LETRA B, esquina a Cárcel. Trabajos artísticos en bordados de todas clases, cordones y monogramas. Encajes e incrustaciones, dobladillo de ojo.

EXPERTA PELUQUERA A DOMICILIO, pelado ondulación cejas o uñas: $1.00; dos servicios: $0.70; y uno: $0.60. Telf. M-8012.

APRENDA CORTE Y COSTURA

El sistema Alemany es la preparación más sólida y útil para la mujer. Estudios que ofrecen garantías, modernos, completos, fáciles y agradables. Hágase profesora titular en el Instituto «La Central» S. José 9. Inventora: Matilde A.Vda. de Raurell, o aprenda en las sucursales, por mis competentísimas profesoras: Sra. de Orfila, Luz 26; Sra. de Landa, Bernaza 47; Sra. Romero, Octava y Tejar, Lawton; Sra. Juanita, Marqués González 29; Sra. Carmen, Jovellar 39, entre M. y N.; Srta. Hortensia, Atocha 6, Cerro; Sra. Matutina, Alejandro Ramírez 12; Sra. Luz, Enrique José 7½, Camagüey; Sra. Vda. de Faguet, Colón 7, Colón; Srta .Marina, Río 5, Matanzas; Srta. Luisa, Ayton 331, Cárdenas; Srta. Nélida, Central «Perseverancia»; Sra. Adelaida, Apodaca 23-B; Sra. Cedelina Cruz, Luyanó 249; Srta. Hilda Sierra, Casa Blanca; Srta. Padilla, Lawton No. 29, Víbora. Todas cortan moldes y trajes a la medida. Vendo métodos modernos con grabados y explicados, al alcance de todas inteligencias. Precio: $4.00, y 30 centavos Express. Clases grátis al Interior. Infórmese y remita sobre y sello. Nota: Toda la que esté graduada de otro antiguo sistema y desee mi moderno «Alemany», escríbame. Clases por correspondencia y a domicilio.

ELECTROLYSIS
EXTIRPACION DE LOS VELLOS

de la cara, muslos, piernas, etc., por medio de la electricidad. Tratamiento definitivo y garantizado. Sra Alexandra Calle Tercera No. 381, entre 2 y 4, Vedado. Habana.

SEÑORA O CABALLERO: NO SUFRA de los pies. Encárguenos su calzado a medida. Modelos elegantes. Especialidad para pies delicados o defectuosos. Pasamos a domicilio, «El Rosal», Real 65, Puentes Grandes. FO-3421. Aceptamos encargos a toda la Isla. Escríbanos.

ENSEÑANZAS

75- PROFESORAS-PROFESORES

PROFESOR OFRECE SUS SERVICIOS especialidad idiomas: francés e inglés, como profesor interno en colegio en cualquier parte de la República. Pocas pretensiones. Escribir a Ricardo Hernández, Colegio Ortiz, Concordia 161, altos, Habana

ALUMNOS DEL INSTITUTO

Están a tiempo para examinarse en Octubre, matriculándose en el GRAN CURSILLO organizado por la Cooperativa de Estudiantes y patrocinado por la Academia «Bravo». Clases por Catedráticos del Instituto, diurnas y nocturnas. Preparatoria, Primero y Segundo Año: $4.00; Tercero y Cuarto Año: $5.00. Mecanografía, Taquigrafía, Normales, Comercio. Neptuno y Lucena: U-2627.

PROFESORA COMPETENTE ENSEÑA hablar inglés en corto tiempo, mejores referencias. Precios módicos Calle 17 No. A., Vedado. Teléfono: FO-1360.

MATEMATICAS SUPERIORES O Elementales. Clases a domicilio individuales o a grupos. Preiio por cada asignatura elemental o grupo de 5 alumnos: $3.00. F-4515 de 12 a.m. a 1 y media p.m. y de 5 y media a 7 p.m.

SEÑORITA PROFESORA DE PIANO solfeo y teoría, desea dar clases en colegio o Academia, también en su casa, 3 pesos a domicilio, 5 pesos o cambia clases de violín o mandolina, por piano. Revillagigedo 115 entre Esperanza y Alcantarilla.

$1.00 MENSUAL: 8 ASIGNATURAS. Todas inclusive. Inscribiéndose hoy, último día. Aproveche: Inglés, Taquigrafía, Teneduría, Mecanografía, Gramática, Ortografía, Aritmética, Caligrafía. Teléfono U-4782. Nueva del Pilar 14, altos.

ESTUDIANTES DE PREPARATORIA. Dr. Vivanco atenderá p ersonalmente un grupo de alumnos, comenzando Septiembre 2. Cuotas reducidas. Local del «Cuban American College». Zulueta 36½, Teléfonos A-2755 y M-3086.

MISS CHRISTIAN TIENE HORAS disponibles para dar clases privadas y colectivas de Inglés y francés a domicilio y en su casa. Línea esquina 14. F-3301. Prepara para exámen.

PROFESOR GRADUADO EN LA Normal Central de Madrid, ofrécese para explicar a domicilio, clases elementales y superiores. Novísimos sistemas didácticos Sr. Pedrós. L número 164. Teléfono F-1895.

SUSCRIBASE Y ANUNCIESE EN EL «DIARIO DE LA MARINA»

ENSEÑANZAS

75- PROFESORAS-PROFESORES

PREPARATORY SCHOOL, CALLE CALLE 8 Y 9, VEDADO

Comenzará su curso el 5 de Septiembre. Enseñanza en inglés y español. Kindergarten, Primaria y Superior. Economía Doméstica. Se admiten pupilos y medios pupilos. Informan: Mrs. Pawsey. F-4296.

LECCIONES DE GUITARRA

Canto, Piano y Mandolina. Plan rápido y económico. Jesús María y Habana, por Jesús María.

INGLES. .CLASES A .CUALQUIER hora. Precisión y formalidad. Pronunciación correcta. Farnes. Profesor de Londres. Perseverancia No. 42 bajos.

PROFESORA DE TAQUIGRAFIA «Pitman», Mecanógrafia al tacto, Ortografía, Instrucción, Corte y Costura, Bordados. Da clases particulares y en Colegios. Enseñanza práctica y rápida. Precios módicos. Teléfono X-3406.

ALUMNOS DEL INSTITUTO

Están a tiempo para examinarse en Octubre, matriculándose en el GRAN CURSILLO organizado por la Cooperativa de Estudiantes y patrocinado por la Academia «Bravo». Clases por Catedráticos del Instituto, diurnas y nocturnas: Preparatoria, Primero y Segundo Año: $4.00; Tercero y Cuarto Año: $5.00. Mecanografía, Taquigrafía, Normales, Comercio. Neptuno y Lucena: U-2627.

BAILES MODERNOS (TOMASIN)

Positivamente enseño, con práctica: Danzón, Son, Paso Doble, Blues, Vals, Fox Trots, Tango Salón. Voy a domicilio. Seriedad y garantía, San Nicolás 264, entre Gloria y Misión, a dos cuadras de Monte.

ABOGADO AMERICANO, GRADUADO en la Universidad de Yale, da clases colectivas y particulares, de inglés. Puede verlo, cualquier día de la semana , a las 12 m. o las 7 p. m., San Rafael 139, entre Oquendo y Marqués González .

EMILIA A. DE CIRER, COMPETENTE Profesora de Piano y Mandolina, Teoría y Solfeo, incorporada al Conservatorio **Peyrellade**. Enseñanza efectiva y rápida. **Clases a domicilio** Precios moderados, Virtudes 2-A., Hotel Washington. Telf. M-3613.

STUDIO MUSICAL, EMMA BADIA. Clases de piano y armonía, por profesora graduada del Instituto of Musical Art de New York. Muralla 117, 2o. der. Telf. M-8878.

INGLES, TAQUIGRAFIA (INGLESA yespañola), Teneduría, Cálculos Mercantiles, Aritmética, Algebra, Caligrafía, Mecanografía y Ortografía. Enseñanza a domicilio, por el Profesor F. Heitzman, Monte 103, altos. M-9247.

CORTE MODERNO NACIONAL
«SISTEMA MENDEZ»

Reeconocido como el más completo y rápido para aprender a cortar y coser con perfección. De venta: «El Encanto», «La Filosofa» y «Academia Méndez». La autora del método avanzado de corte y costura, señora Josefina Méndez de Lana, brinda a las damas oportunidad de aprender este arte interesante en su Acanemia, a domicilio o correspondencia. Moldes a medidas. Estricta moralidad. **Neptuno No. 81, altos.**

PROFESORA FRANCESA GRADUADA Universidad de Paris, da clases de francés a domicilio y en su academia. Preparación para exámenes. Se hacen también traducciones. Telf F-2658.

BACHILLERATO
PROFESORES DEL INSTITUTO
ACADEMIA RABIÑA
EL NUEVO CURSO COMIENZA EL DIEZ DE AGOSTO

Prepárese para los exámenes finales del mes de Septiembre. Puede recuperar el tiempo perdido. El curso comienza el diez de agosto. Todas las asignaturas del Bachillerato, explicadas por profesores del Instituto. Cuotas módicas. También se cursan las asignaturas de la E. Profesional de Comercio. **Academia Rabiña**, Neptuno y Manrique, altos. A-9222 y M-7849.

PROFESOR DE BAILES

Precios módicos. Enseñanza rápida y Son, Fox, Tango, Blues, etc., etc. Doy clases a domicilio. Ismael Servalló, Cárdenas número 3, segundo piso.

76— COLEGIOS

CABALLERO

Academia atendida por Profesores de la Escuela Profesional de Comercio: Teneduría de Libros (partida doble), Inglés, Mecanografía, Taquigrafía Pittman, Ortografía, pueden cursarse: $1.00 al mes, por asignatura.

San Rafael 139, altos.

CUBAN AMERICAN COLLEGGE

Enseñanza Elemental y Superior. Inglés correcto en todos los grados por profesoras americanas. Educación esmerada en ambiente moral elevado. Preparatoria a cargo de Catedráticos. Comienza el curso en Septiembre 2. Director: Dr M. R. Vivanco. Teléfonos A-2755 y M-3086. Zulueta 36½. Habana.

ACADEMIA DE IDIOMAS ROBERTS, Malecón 31. Teléfono: M-2124. ¿Desea usted aprender inglés? Compre el método Roberts. Se recomienda por sí solo. Distinción. Eficiencia. Garantía. Cuarta Edición: $2.00.

ACADEMIA RABIÑA
EL NUEVO CURSILLO COMIENZA EL PRIMERO DE JULIO
BACHILLERATO

Clases individuales inglés, Francés, Alemán, Taquigrafía «Pitman» y «Gregg», Mecanografía, Ortografía, Teneduría de Libros, Correspondencia Comercial, Aritmética. TAMBIEN CLASES POR CORRESPONDENCIA. Ingreso E. Ingenieros, Arquitectos y Veterinaria. Curso Procurador. Pida **Prospectos. Neptuno 78 y 80, altos, esquina Manrique. Telfs. M-7849 y A-9222.** 77

ENSEÑANZAS

76— COLEGIOS

"SAN ELOY"

Colegio y Academia. Fundado en 1907. Primera y Segunda Enseñanza. Preparatoria, Bachillerato, Comercio, Idiomas, Cultura Física. Cursos preparatorios especiales. Admitimos pupilos, medio pupilos y externos Cerro 620. Telf. I-6002. Pida prospectos.

COLEGIO "LA EMPRESA"

Pensión para pupilos: $8.00. Enseñanza Primaria y Superior. Atención preferente al idioma inglés. El mejor lugar. Excelentes Profesores. Buena comida. Calzada de Luyanó 86, (Quinta Campo Alegre). Los tranvías de Luyanó lo dejan en la puerta.

77— ACADEMIAS

ACADEMIA "BRAVO"

Ingresos: Escuelas de Ingenieros, Veterinaria Normales, Técnica Industrial y Comercio. Ingreso y todas las asignaturas del Bachillerato. Idiomas, Taquigrafía, Comercio, Ortografía y Mecanografía. Clases diurnas y nocturnas para ambos sexos. Neptuno entre Belascoaín y Lucena Teléfono U-2627.

INTERNOS

¿Tiene problema con sus niños? Nosotros lo resolvemos. Comida sana y abundante. Estudios comerciales. Corte y Costura «Alemany». Bordado a máquina. Inglés diario. Colegio Academia Mercantil Luz 26, Habana.

OBSEQUIO
DE LA ACADEMIA DE COMERCIO
LUIS B. CORRALES

Los que presenten quince centavos en sellos, recibirán una Aritmética Mercantil práctica. Clases: Teneduría de Libros, Taquigrafía, Ortografía e Inglés. Clases de Mecanografía: $1.00 mensual, una hora. Clases individuales. Lealtad 141, entre Salud y Dragones.

INTERES GENERAL

INJERTOS DE NARANJA DE DIStintas variedades, se venden baratos, si se compra cantidad. También se venden posturas de hortaliza. Informa: CUERVO. A-4446. I-G

SEMILLAS DE HABAS LIMA DE Palo. Se venden, de inmejorable calidad. Garantizadas. Amistad número 97. Telf. M-1060.

SOUVENIRS INDIOS, ESPADAS, flechas, perfumes, libros, monedas, curiosidades, plantas, novedades. Remitiendo 10 centavos, recibirá catálogo ilustrado acompañando entretenido rompecabezas, 7 piezas «Gall», Monte 78. Habana.

SEMILLAS DE HORTALIZAS, DE confianza, acabadas de recibir, a granel y en sobrecitos litografiados. Soliciten lista de precios La Comercial Agrícola», Habana No. 85, Habana I.G.

CONTABILIDAD, SUSPENSIONES de Pagos, Revisiones, Implantación de Sistemas. **Antonio Pendás,** Cuba 122 Habana.

Regalo de $50 a $100

Por pruebas de vendedores clandestinos de Medicinas sean o no robadas que no den Factura al Timbre Nacional.

Sr. Andreu · Tel. I-3515

"EL CASTILLO DE FARNES"

La casa más surtida de La Habana, en productos españoles. Recibimos percebes y merluzas, en todos los barcos regulares. Háganos una visita y deléitese comiendo en nuestro restaurant, Monserrate y Obrapía. Telf. M-4225.

ALQUILERES

79— HOTELES

HOTEL ROMA
de
DIEGO S. FRANCHI

O-Reilly esquina a Aguacate.

Situado en el centro comercial. Lujosas y frescas habitaciones, con baño privado. Comida exquisita. Visite el **Hotel «Roma»** y convénzase.

Hotel ANDINO
S. LAZARO 490, ESQ. M. U-2553

Unico en su clase. Moderno, céntrico, amplio, fresco, saludable, frente Universidad. Conviene para los que necesiten vivir cerca de los Hospitales Calixto García o Mercedes. Habitaciones con baño privado, balcón, hermosa vista. Con 3 exxcelentes comidas: $45.00, matrimonios. Una persona, desde $26·00. Apartamentos con o sin muebles y asistencia. Precio sin competencia. Garage propio y ascensor. Esmerado servicio en mesas separadas.

HOTEL "VANDERBILT"

Lo más alto, saludable y económico. Neptuno 309, esquina Mazón. Habitaciones de esquina, con baño privado, propias para quien convenga vivir cerca Universidad o los Hospitales Calixto García y Mercedes.

ALQUILERES

79— HOTELES

Hotel Roosevelt
AMISTAD Y SAN MIGUEL

$50 mensuales. Matrimonio con tres excelentes comidas.

Apartamentos para familias. Todos con baño privado. Elevadores día y noche.

THE SAVOY
F. Y 15, VEDADO
Telf. F-6616.

Situado en un lugar alto del Vedado. Con fácil y frecuente comunicación, con la Ciudad y Repartos. Rodeado de jardines. Con 600 metros de hermosos portales. Las habitaciones tienen ventilación directa, teléfono, baño privado, con agua fría y caliente. Precios moderados, incluyendo tres excelentes comidas. El servicio en mesas separadas, para cada familia.

HOTEL NEW YORK

Dragones 16, al lado Cuban Telephone, 100 habitaciones, baños privados, agua caliente, elevador. El más propio para familias del Interior. Máximo en comodidad, por mínimo precio. Abónese diario y por meses. Grandes rebajas. **Los mismos dueños del Hotel Boston**

Hotel 'SAN CARLOS'
EL CALOR NO MOLESTA EN ESTE HOTEL

Frescas y ventiladas habitaciones. Agua a todas horas. Comida selecta, española y criolla. Servicio esmerado.

Precios por mes, con comida:

Una persona $30 á 40
Matrimonio $45 á 60

Hay apartamentos familiares. Egido y Monte.
PLAZA DE LAS URSULINAS

HOTEL «PRADO»», HABITACIONES con vista a la calle e interiores. Abundante agua caliente y fría. Elevador toda la noche. Magnífica comida en roof garden. Prado y Virtudes 79.

TROTCHA
CALZADA Y DOS, VEDADO.

Próximo a los Baños de Mar. Economía. Confort. Amplias y frescas habitaciones con baño privado y todo servicio, rodeado de jardines Una persona: 35 pesos. Dos personas, desde 55 pesos. F-2383.

HOTEL San Luis

Belascoaín núm. 5.
Telfs. U-1081 y U-1082.
(Doble línea de tranvías por el frente).
Habana, Cuba.

Si usted desea veranear a poco costo, combinando las ventajas de la ciudad y la playa, venga a esta casa, situada a doscientos metros del mar, y pida precios.

Contamos con 150 habitaciones, todas con baño y agua caliente, atendidas por amables y eficientes camareros.

El mejor anuncio de esta casa es el gran número de distinguidas familias, que allí residen, permanentemente.

Nuestro salón-restaurant, mirando al mar, es el más fresco de La Habana. Y nuestro lema invariable es y será: modicidad y servicio.

(HAY GARAGE PROPIO)

HOTEL 'IDEAL ROOM'
PRADO 93-B., (POR PASAJE)

¿Desea vivir en casa tranquila, mejor que en su propia casa? Visite esta gran casa, aunque sea por curiosidad. Por dentro, la mejor. Precios para matrimonios, con comida y toda asistencia, desde $35.00 a $45.00. Hay apartamentos de dos habitaciones, con balcón y baño a Prado. Exígense referencias de moralidad y pagos

80— CASAS DE HUESPEDES

CASA DE HUESPEDES: CUANDO quiera vivir bien, visite Aguila 113, esquina a San Rafael. Casa de estricta moralidad y encontrará lo que usted desea.

81— CASAS DE COMIDAS

SERVICIO DE CANTINAS A DOMICILIO. Precios: una persona, $0.40; dos:$0.60. Buena comida y hora fija. Pruebe y será nuestro cliente. Bar «Eol Polo», Reina y Angeles. Hablen con el cocinero.

BAR «EL POLO»: PARA LOS QUE tengan que comer en Fonda, le recomendamos esta casa. Abonados: $15.00 y servimos cubiertos: $25.00. A la carta: 8 y 10 platos, Reina y Angeles.

ALQUILERES

82— APARTAMENTOS

SAN MIGUEL 306, BAJOS, ENTRE Mazón y Basarrate, 30 pesos, sala, ga informan en el Vedado F esquina a 19, teléfono F-2313

CASAS APARTAMENTOS, ACABAdos de pintar, modernos y ventilados; sala amplia, 4 cuartos, precioso baño intercalado, balcones a la calle, comedor, bonita terraza, cocina de gas, calentador, baño de criados. Apartamentos más chicos con todas comodidades. Precios razonables. Edificio Padrón, Neptuno 251, entre Aramburo y Hospital. U-5158 y U-5402.

EN EL EDIFICIO MAS LUJOSO Y mejor situado de la Habana se alquilan un apartamento y una habitación. San Rafael 37, altos, a cuadra y media de Galiano.

SE ALQUILAN APARTAMENTOS modernos en San Miguel 96, a una cuadra de Galiano. Informan en la Tintorería.

VEDADO: FAMILIA HONORABLE, alquila apartamento con entrada independiente, de dos piezas, lujoso baño privado, hay garage. Asistencia, si la desean. 11 número 131, entre K. y L.

ALQUILO APARTAMENTO CON vista a la calle, lavabo agua y luz toda la noche, casa de moralidad en la misma hay otra interior. Zulueta 34, frente al Instituto.

HERMOSO APARTAMENTO CON sala, comedor, 4 cuartos, cocina y baño, Padre Varela 120. Puede verse a todas horas. The Trust Co. of Cuba, Obispo 53, M-6917.

CASAS APARTAMENTOS, ACABAdos de pintar, modernos y ventilados: sala amplia, 4 cuartos, precioso baño intercalado, balcones a la calle, comedor, bonita terraza, cocina de gas calentador, baño de criados. Apartamentos más chicos con todas comodidades. Precios razonables. Edificio Padrón, Neptuno 251, entre Aramburo y Hospital. U-5158 y U-5402.

APARTAMENTOS MODERNOS CON todo confort. Edificio de 8 pisos y sótano para garage. Muy frescos. Lens Court, 6 esquina 11, Vedado.

83— DEPARTAMENTOS

EDIFICIO MAINE

En 13 número 6, esquina a M., se alquilan magníficos departamentos. Lo más fresco del Vedado. También, 18 entre 9 y 11. Compuestos de sala, comedor, dos y tres habitaciones, baño intercalado, cocina y servicio para criados. Informes en la misma. Telf. M-6747.

SE ALQUILA COMODO DEPARTAMENTO, terraza, seis piezas, a familias con referencias, sin niños, ni animales. Villegas 66, altos, casa particular. No hay cartel en la puerta.

PARA OFICINA, CONSULTORIO, etc., se alquila habitación con lavabo en Prado 33, altos. Vista a la calle.

ALQUILO LA MITAD DE MI CASA, un departamento de tres hermosas habitaciones independientes, baño, cocina, vista a la calle Consudo. Referencias e informes: Prado 18, altos.

SAN PEDRO 12, ESQUINA A SANta Clara, edificio moderno. Se alquilan departamentos de dos y tres habitaciones, vista a la Bahía y habitaciones interiores, con agua dentro. Casa de moralidad.

84— HABITACIONES

PRADO 16, ALTOS, HABITACION amplísima, contigua al baño, tranquilidad. Fresco. Precio razonable. Solo a caballeros, balcón al Prado. Toque el timbre. Gracias. Con o sin muebles.

ALQUILO EN LUGAR CENTRICO, hermosa habitación con baño anexo y comida a matrimonio sin niños u hombres solos. Amistad 71, esquina a San José.

PRADO No. 19, CASA DE FAMILIA particular alquila habitación con balcón al Prado, muy fresca, con toda asistencia (2o piso)

$4.50 Y $5.00. HABITACIONES CON luz y lavabos. Departamentos $7. Poos Dulces y Lugareño, una cuadra Paradero Príncipe.

SE ALQUILA UN CUARTO, CON SU salita y con vista a la calle, en casa de familia, a hombres o matrimonio solo. Cárdenas número 19, altos.

LEALTAD 2, ESQUINA A MALEcón, se alquila magnífica habitación, con vista al mar.

SE ALQUILA UNA HABITACION, con comida, en Aguila 133, altos, con balcón a la calle.

SE ALQUILA .UNA .HABITACION independiente con servicios, comida si lo desea familia respetable. Se piden referencias. San Rafael No. 152¾, altos, entre Marqués González y Oquendo.

EN GALIANO 68, ALTOS, SE ALQUIlan una habitación grande en $10, y otra en $7. También una cocina en 8 pesos.

SE ALQUILAN 2 HABITACIONES amuebladas, baño privado. Con o sin comidas Independencia En casa particular extranjera. Teléf. F-4384. Para 2 hombres solos o con labor para matrimonio. 84

MONSERRATE 93, ALTOS, SE ALquilan habitaciones con lavabo de agua corriente y a precio de situación. Otros informes la misma.

SAN MIGUEL No. 57.PRIMER PISO, izquierda, se .alquila una habitación a hombre solo.

ALQUILERES

84— HABITACIONES

HABITACIONES, CON BALCON A la calle y agua corriente. Hay elevador y habitaciones en azotea. Casa de moralidad, frente al Capitolio. Prado 113.

LINDA Y FRESCA HABITACION, baño intercalado, lavabo: $8.00, sin niños. Casa decente, Jesús María 60. También vendo lindo y hermoso juego comedor: $25.00; vitrina: $8.00.

CON EL FIN DE COMPLACER A nuestros numerosos clientes, que desean residir en nuestro Hotel Residencial de Néstor Sardiñas número 106, casi esquina a Infanta, avisamos por este medio, que está próxima a desocuparse una de sus hermosísimas habitaciones, con baño privado y cocina, también privada, luz eléctrica toda la noche, hermosa sala de recibo estilo Español, agua fría, etc. Precio inigualado de $9.00 mensuales. Informes: Goizueta. F-3937, o en la misma, a todas horas.

EN CASA PARTICULAR SE ALquila una habitación con su baño privado y otra más económica, con garage. I No. 18, esquina a 11, Vedado.

SE ALQUILA UNA NAVE EN VIllegas 47 al lado de la esquina, de O-Reilly para establecimiento, oficina o almacén, para el 1o. de Septiembre Informan en la misma.

PRADO 79, ALTOS, ENTRE VIRTUdes y Animas. Familia respetable alquila hermosa habitación, con vista calle; otra, anexa al baño, con comida de primera. Precio reducidísimo.

VEDADO. SE ALQUILA UNA HAbitación muy fresca en casa de corta familia. Telf. F-3032.

"EDIFICIO CUBA", SEIS PISOS,

Empedrado número 42. Se alquilan amplias y ventiladas habitaciones, muy baratas, elevador, lavabo, luz toda la noche. Orden y moralidad. Teléfono M-5113. B-4

FAMILIA HONORABLE, ALQUILA una habitación a matrimonio solo u hombre solo: $20.00, por persona, con toda asistencia. No hay más huéspedes, ni papel en la puerta. Lealtad núm. 133.

EN LINDO CHALET, SE ALQUILAN una o dos habitaciones grandes y frescas, con magnífica comida. Precio muy módico. Calle 17 número 56, entre I. y J. M-7915.

DESDE SEIS PESOS, HABITACIOnes en casa decente, todas las líneas de ómnibus y tranvías por el frente. Preferimos hombres. Tienen todas las comodidades Neptuno 57.

85— NAVES Y LOCALES

NEPTUNO 164-166. ALQUILO LOcal moderno, amplias vidrieras, pisos granito, 360 metros, muy claro y venaliado. Gasto mínimo de instalación. Informan Empedrado 49, M-3031

SE ALQUILA UN PEQUEÑO LOCAL propio para una pequeña industria o comercio, Compostela No. .2, casi esquina a Obispo

OBRAPIA NUM. 51

Se alquilan dos locales, propios para almacén. La llave en Obrapía 42, «La Caoba». Informes: San Pedro 6. Telf. A-9619.

TENIENTE REY NUM. 13

Se alquila esta nave, propia para establecimiento o almacén. Llaves e informes: San Pedro número 6. Telf. A-9619.

O-REILLY NUM. 22

Se alquila el piso bajo de esta casa, todo sobre columnas. Llaves en los altos. Informes: Tlfs. F-1269 y A-9619.

NAVE CON 514 METROS

Superficie, propia para industria, taller, almacén, etc. Mny clara y sin columnas, con escritorio de lujo y una habitación. Flores 9-A., casi esquina a Agua Dulce. Informan en la misma. A-8115. Sr. Rico.

CARLOS III, ESQ. A ESPADA

Se alquila este moderno edificio, compuesto de do snaves, una alta y otra baja, con solidez para cualquier industria, en la planta alta. Llaves e informes: San Pedro número 6. Telf. A-9619.

ANTIGUO HOTEL JEREZANO, MEjor punto Habana, habitación amplia la calle, otra interior persona sola, muebles, ropa cama, $0.00 y $10.00 Prado 102, altos, esquina Virtudes.

BODEGUEROS. NO HACE FALTA mucho dinero para poseer una buena bodega. alquilo la mejor Reparto Almendares, 18 y 1a., completa armatostes nuevos, buen contrato, 25 pesos, véala, convénzase.

GANGA.

Sótano propio para taller o depósito Mide 200 metros, Delicias y Pocito. Tiene dos habitaciones con servicios e instalación eléctrica. Precio: $15. Informan Omoa 14 D, M-3225.

SE ALQUILA AMPLIO LOCAL DE esquina para establecimiento, con mostrador y armatoste y una casita al lado con comodidades. 16 y 3a. Reparto Almendares.

EN 20 PESOS, SE ALQUILA LA MOderna y bien situada esquina de San José y Marqués González, propia para cualquier clase de establecimiento. La llave en la fonda de enfrente. Informes: Francisco Torres, Edificio «Bacardí», Apartamento número 421. Telf. A-7830.

SE ALQUILA UN GRAN LOCAL, para industria o comercio, en la Calzada del Monte número 463. Precio módico. Informan al lado: Panadería «Los Tres Reyes».

ALQUILO ESPACIOSO TERRENO, con servicio y agua, propio para rastro o taller de materiales de construcción, en Cristina 38, esquina a Calzada de Concha.

SE ALQUILA LOCAL LECHERIA, en Campanario esquina a Rastro, 15 pesos. The Trust Co. of Cuba, Obispo 53, M-6917.

ALQUILERES

85— NAVES Y LOCALES

PARA BODEGA U OTRO ESTABLEcimiento, se alquila la esquina de Luis Estévez y José María Heredia, a tres cuadras de la Calzada y una de Estrada Palma. La llave en la Carnicería. Dueño: FO-1043.

MONTE 192, FRENTE CINE «VIOleta», cerca de Cuatro Caminos, local propio para tabaco u otro giro. Se alquila, con salida por Tenerife. Informan: Bomba Prat. Telf. M-3959.

ALQUILO LA BODEGA CON TODOS sus enseres, de la panadería «La 1a. de Aguiar», situada Miramar, Av de Columbia, Reparto Almendares. Informan en la misma. Teléfono: FO-2636. Menéndez.

ALQUILO LOCAL DE ESQUINA, PAra comercio, Desagüe 69, esquina a Franco. Baratísimo. Llaves: Desagüe 55, esquina Oquendo. U-1677.

LUYANO Y ENSENADA, SE ALquila un local de 350 metros con unas habitaciones al fondo y servicios, en $20. A-7674. Pérez.

SE ALQUILA UN PEQUEÑO LOCAL para establecimiento en la primera cuadra de Obispo, en el número 127, a unos pasos del Parque Central.

NEPTUNO 164-166 ALQUILO LOCAL moderno con vidrieras y pisos granito. Trescientos sesenta metros. Informan Empedrado 49, bajos. A-2021.

ALQUILO LOCAL INTERIOR, 10x12, claro y seco propio para almacenar mercancías. Informan A-9872

¡COMERCIANTES!
AQUI TIENEN EL
LOCAL PROPIO
PARA SU NEGOCIO
DAMOS CONTRATOS POR AÑO

A. Ramírez núm. 4.
Cerro y Colón.
Cruz del Padre núms 2 y 6.
18 entre 9 y 11.
Doce y 23.
Dragones núm. 64, esq. a San Nicolás.
Inquisidor núm. 27, esq. a Luz.
Inquisidor núm. 30, bajos.
O-Farrill y J. A. Saco.
Pasaje Infante y Goicuría.
O-Reilly núm. 29, esq. a Habana.
San Lázaro y Galiano.
Morro esquina a Genios.

GENIOS ESQ. A MORRO
Telf. M-674.

87— HABANA

ALQUILO MODERNOS ALTOS TErraza, gran sala, 6 cuartos, cuarto criados, pantry, cocina. Precio módico. San Lázaro 45, una cuadra Prado. Llave e informes en los bajos

HABANA 232

Casi esquina a San Isidro: sala, comedor, dos dabitaciones, baño intercalado, cocina y patio. La llave en el Café. A-4376.

SE ALQUILAN LOS MODERNOS ALtos Animas y Manrique, compuestos sala, comedor, cuatro habitaciones, baño intercalado. Informan San Rafael 113. 87.

ALQUILO SAN MIGUEL 179-C, PISO 1o., sala, comedor, tres cuartos, baño intercalado, cuarto y servicio criados. $24.00, dos meses en fondo. Aguilera, A-6174. 87.

ALQUILO HOSPITAL 6, 2o. CASA fresquísima y moderna, muy cómoda. La llave en Hospital 3, en frente. Informan Neptuno y Soledad. Mueblería. 87.

SOL NUM. 2

Se alquila el primer piso de esta casa, con sala, 4 habitaciones, comedor al fondo. Llaves e informes: San Pedro 6. A-9619.

SAN PEDRO NUMS. 24 Y 26

Se alquilan los hermosos altos, derecha e izquierda y bajos de esta casa, frente a la brisa y a la Plazoleta de Luz. Cuenta con comodidades para larga familia, Bufete, Consultorio, Consignación de Vapores, etc., etc., y amplias habitaciones en la azotea. Las llaves e informes: San Pedro número 6, Dr. Arturo A. Vázquez. Telf. A-9619.

CASA, MALOJA NUM. 7

Se alquila esta casa, dotada de tres dormitorios bajos y uno alto, sala, comedor y servicios. Llaves e informes, en San Pedro número 6, Dr. Arturo A. Vázquez.

GERVASIO Y VIRTUDES. ALQUIlo accesoria, corta familia u hombres solos. Más informes en la bodega.

SE ALQUILAN LAS CASAS DIEZ de Octubre números 601 y 603, casi esquina a San Mariano, con portal, sala, saleta, 5 habitaciones, baño intercalado, cocina y cuarto de criados alto, con servicio.

SAN RAFAEL NUMERO 10, CASI esquina a Consulado, el primero y segundo piso. Espacioso local, con 260 metros cuadrados.

CALLE 9, ENTRE OCTAVA Y NOvena Avenidas, Ampliación de Almendares, Marianao, pasa el tranvía de la Playa, por el frente, de dos plantas, amplia y regia casa, con dos garages.

CALLE 9, ESQUINA A OCTAVA Avenida, Ampliación de Almendares, Marianao, le pasa el tranvía por el frente de la Playa, de dos plantas, cómoda casa con garage.

QUINTA «CRUZ DEL PADRE», ANtigua Clínica del Dr. Malberti, con frente a Santa Catalina y Puente del Ferrocarril Central. Toda cercada y con 12,000 metros cuadrados, propia para Sanatorio, Sociedad o Colegio.

Para más informes:
BANCO CENTRAL DE CUBA, S. A.
Habana núm. 61, bajos.
Telf. M 2012.

ALQUILERES

87- HABANA

NEPTUNO 160, SEGUNDO PISO ENtre Escobar y Gervasi o, sala, recibidor, 5 cuartos, dos baños, comedor, cocina gas,, calentador, abundante agua, servicios criados, fresca, pintándose. Prats, A-9573.

MONTORO 38, SE ALQUILA UNA CAsa de altos, sala, comedor, 2 cuartos, cuarta de criados, baño y cocina, agua caliente.

SE ALQUILA SEGUNDO PISO CONcordia 56 esquina Perseverancia. Llave bajos. Informes: Teniente Rey No 12.

MODERNISIMO PRIMER PISO, ANImas 115, recibidor ,sala, tres cuartos, baño intercalado, saleta, cocina, baño de criados. Llave, en la misma. Informan: C. número 8, Vedado.

ALQUILAMOS CASA, SEGUNDO PIso, Escobar 177, sala, dos cuartos, baño moderno. La llave, Sitios y Escobar, Bodega.

ALQUILO CASA MODERNA, FRANco A., sala, saleta, comedor, 3 cuartos, baño, patios y cocina. Alquiler 20 pesos. Llaves: Desagüe 55, esquina a Oquendo.

SE ALQUILA, TENIENTE REY NUmero 90, un hermoso piso, terminado de pintar. Informes, en el mismo, a todas horas.

PROPIO PARA MATRIMONIO. Fresquísimos altos, brisa, modernísimos, cerquita Galiano, Blanco 42 entre Animas y Virtudes. Compuestos de sala grande, recibidorcito, una habitación grande, baño intercalado y cocina: $20.00.

SE ALQUILA BASARRATE 23, BAjos, con sala, saleta, dos dos habitaciones, baño cocina Informan en la misma.

CASITA DE SALA, DOS CUARTOS gran patio. Castillejos entre Zanja y Salud. Informes, la Encargada: Zanja 137. Telf. U-4081.

¡CREALO: NO!
TODAVIA PUEDE ALQUILAR A
BAJO PRECIO
VEA RELACION O LLAME AL TEL. M-6747

CASAS

De sala, comedor, tres y cuatro habitaciones, baño intercalado, cocina, cuarto y servicio de criados:

Cuba y Tejadillo, altos	35.00
San Lázaro núm. 12	$ 52.00
Marina núm. 2, (Carreño) ..	40.00
Subirana núm. 44, esq. a Peñalver	27.00
Trece núm. 6, esq. a M. ..	22.00

De sala, comedor, dos habitaciones baño y cocina:

18 entre 9 y 11	20.00
12 y 23	18.00
Esperanza núms. 117 y 119 ..	12.00
San Ignacio 25	11.00

GENIOS ESQ. A MORRO

SE ALQUILA AVENIDA MENOCAL 103, esquina Benjumeda, dos casas altas, sala, comedor, cuatro cuartos, baño intercalado, cuarto servicio de criados. Informan: teléfono I-1116.

EN $30 MODERNOS ALTOS, 27 No. 7 entre Marina y Hospital, una cuadra Parque Maceo, sala, saleta, comedor, 3 cuiartos y demás servicios. Llave número 2. Informes M número 62, Vedado.

BENJUMEDA 14 C. ENTRE CARlos y Marués González, sala, comedor, 3 cuartos, baño intercalado, cocina, Llaves en la misma Informan San Rafael 305. bajos.

FINLAY 85 (BAJOS), ANTES ZANja, a media cuadra Belascoaí y Escuela medicina, alquilo rebajada espaciosa casa acabada decorar compuesta de sala y saleta espléndidas, cuatro grandes habitaciones, comedor corrido al fondo, baño interior completo, patio, traspatio, cuarto y servicio criados. Llave en la misma 10 a 12 y 2 a 6. Informes: U-2904.

CONSULADO 14, MODERNOS ALtos, casi esquina a Prado, sala, comedor, tres cuartos, cuarto y servicio de criados. Llaves en la misma.

ALQUILO ALTOS MODERNOS EN Benjumeda, a media cuadra de Infanta sala, dos habitaciones, baño completo, precio 20 pesos. Informan: Universidad 15, teléfono M-1091

ALQUILO, EN MANRIQUE Y SAN Rafael, hermosa y fresca casa, con cinco huecos por San Rafael y tres por Manrique, tres patios, dos salas, nueve cuartos, tres baños, comedor, cocina y zaguán. Renta: $140.00, con tres meses en fondo. Informes, en la misma.

ALQUILO BELASCOAIN ESQUINA San Miguel, altos peletería «Noble Habana», tercer piso, sala; saaleta, habitaciones, demás servicios d ernos, acabados de fabricar, más fresco, un baño.

MANRIQUE 76, ALTOS, SALA, SAleta, 5 habitaciones familia y dos de criados, comedor, cocina, baño familia y criados. Todo flamante. Llave bodega San Miguel. Informan: Empedrado 49, A-2021.

ALQUILO CASAS MODERNAS SAla, comedor dos habitaciones, baño, cocina, patio, portal, terraza. Bruzón 22, bajos y altos. Ensanche de la Habana.

SE ALQUILAN DOS CASAS, SAN Joaquín números 68 y 70, altos, entre Omoa y San Ramón, a una cuadra de la Calzada, sala, dos cuartos, comedor, baños y cocina. Informan, bajos, derecha. M-8887.

ALQUILAMOS: LUCENA Y SAN RAfael, piso alto, moderno, sala, recibidor, 4 habitaciones, baño intercalado, comedor al fnodo, cuarto, servicio de criados y cocina. Precio módico. Informan: Ferretería de Belascoaín y San Rafael. U-5215.

FOLLETIN 32

POR EL HONOR DEL NOMBRE

(Continuación de «Duquesa Inés»)
(Por Rafael Pérez y Pérez.)

(De venta en la Librería de Wilson, Obispo, 52. Teléfono A-2298)

EDITORIAL JUVENTUD, S. A.

—Bueno, ¿pero de dónde salen esos Magos? Porque los auténticos deben tener unas malvas así de altas—dije un poco inquieta.

—La cabalgata la organiza el municipio como un justo y merecido homenaje a los señores de Monroy, que tanto han hecho y hacen por los que fueron sus vasallos, en todos sus apuros y calamidades. Y los duques corresponden a este homenaje obsequiando con juguetes y ropas a todos los niños del término de Monroy, cuya lista se procura el administrador con tiempo suficiente.

—¡Es bonito, «madame»!—exclamé entusiasmada.

—Es bonito y edificante, sí. Cuando Jorge y Luis eran pequeños repartían ellos mismos los lotes. Si usted no anduviese tan absorta en el cuidado del nene, se hubiera dado cuenta de que doña Isabel, Odette y yo, hemos pasado tres días ausentes, entre ir a Valencia a hacer compras y distribuir las ropas y juguetes que se atan con cintas de colores y llevan el nombre del favorecido. Este año hemos tenido más trabajo por la falta de don Blas. Menos mal que Odette, que tiene mucho gusto, ha trabajado como una fiera.

—¡Y yo sin saber una palabra! ¡Con lo que me hubiese distraído!

—Véngase pronto; la duquesa me envía a decirle que la espera en el cuarto de los Leones para bajar con ella a recibir a los visitantes. En esta comedia cada cual tiene su parte.

—Voy a vestirme. ¿Y qué he de ponerme?

—Un traje de vestir y una mantilla de blondas. No se apresure; la cabalgata tarda mucho en subir; hay tiempo de sobra.

Cuando Carmelina acabó con mano presta mi tocado de luto suavizado esta vez por la mantilla, dijo que parecía una princesa vestida para visitar los sagrarios; tal era la suntuosidad de mi traje de crespón y la riqueza de la magnífica mantilla de blondas. Flora me aguardaba en el cuarto de los Leones severamente enlutada y me recibió con una sonrisa amable.

—Yo sé que a ti te gustan estas cosas—observó cuando le insinué mi entusiasmo.—Asómate al ventanal y verás la parte más artística de la fiesta. El espectáculo es magnífico, sobre todo en esta noche clara y con ese paisaje nevado. Ven.

Me condujo a su mirador y lancé una exclamación de sorpresas. Sobre la nieve del camino, contenidos a duras penas por dos pajes que les sujetaban las riendas, andaban los fogosos potros de las cuadras del castillo prestados generosamente. Iban ataviados con ricas gualdrapas de colores vivos, bordadas ricamente de oro, plata y abalorios. Centelleaban las coronas reales de los Magos al misterioso fulgor de las estrellas o al rápido e inquieto vaivén de los faroles llevados por criados o esclavos negros, y se detenía la vista deslumbrada en la fastuosa sedería de los mantos, cuya cola arrastrara más allá de la cabalgaduras si unos gentiles pajecillos no la sujetaran diligentes.

Encabezaba la maravillosa comitiva, caballero en bravío semental que caracoleaba a su antojo, un heraldo armado del ya mencionado clarín, al cual seguían a pie los cuatro timbaleros cerrando la marcha la banda de música del pueblo y el abigarrado cortejo del vecindario en masa. En consideración al luto de los dueños la banda llevaba sordina y la multitud contenía sus expansiones.

—Mientras cruzan el patio y llegan al primer salón antes de tomar el camino de la capilla, que es donde debemos recibirles, hay tiempo resobrado para bajar nosotras.

—¡Es precioso, maravilloso!—exclamava yo con los ojos abiertos enormemente, queriendo plasmar en mi retina todos los pormenores del fastuoso espectáculo.

—Pues sigue mirando... y oyendo... respondió mi suegra gozando con aquella admiración mía un poco infantil.

Las linternas que acompañaban a los reyes, oscilaban de acá para allá, pero no se movían del sitio, señal de que los pajes que las conducían se habían detenidos. La música cesó con un acorde que encajaba con toda la extraña melodía de un modo perfecto y se oyeron sucesivamente y con un intervalo de un minuto, tres toques potentes de clarín. Los músicos prepararon las sordinas. El heraldo estaba frente al puente levadizo, que por vez primera veía yo levantado, y solicitaba la venia para entrar.

—¡Ah del castillo!—gritó con larga cadencia.

—¿Quién vive?—respondieron de dentro.

—¡Paso a las Serenísimos Señores Reyes Magos de Oriente. Melchor, Gaspar y Baltasar!

Pesadamente, con áspero chirriar de cadenas, el puente fué bajando y el heraldo se lanzó al trote, seguido de todo el cortejo.

Momentos después, en uno de los salones que era antiguamente sala de armas la duquesa y yo, seguidas de toda la servidumbre, recibíamos a los que, si no eran los mismos Magos en persona, representábanlos, evocando la leyenda bíblica. Grandes reverencias pausadas y solemnes y después el traslado lento y mayestático a la capilla donde nuestra Virgencita lucía en su altar como en una ascua de oro.

Ignoro qué plegaria entonarían los auténticos Magos ante el pesebre para honrar a la Madre de Dios y al Divino Niño; pero la tradición de Monroy nos dice que en esta visita conmemoradora de los Magos a la Virgencita negra se cantó desde el primer día un **Ttedeum** y una solemnísima salve.

El cura del pueblo, en ausencia de don Blas, se ha puesto este año una riquísima capa del siglo XIV y ha entonado el **Tedeum** que todo el pueblo ha coreado como el **Salve Regina.** No han faltado unas oraciones, el incienso, la mirra y el oro; éste en una monedita de cinco duros, cuya ofrenda es obligatoria; recuerdo del pueblo de Monroy a su querida Virgen y al Niñito, que se invierte alimentando día y noche una lámpara que brilla ante el altar.

Concluído este acto religioso, la comitiva se trasladó al salón del estrado cubierto de tapices como en las grandes fiestas. Los niños esperaban alineados por orden de lista, y Flora y yo procedimos a entregarles sus regalos mientras el administrador leía reposadamente los nombres.

El desfile ha sido igualmente precioso que la entrada y como ésta respetuoso y silente, en razón a las circunstancias. Lo hemos presenciado nuevamente sin saciarme del especu táculo original, y al fin, he tomado asiento en el comedor donde la cena servida me reclamaba. Esta noche he soñado en largas cabalgatas de camellos montados por monarcas fastuosos y he visto la sbarbazas blancas de uno de ellos, y la tez de ébano de otro, inclinarse sobre mi frente con ademán paterno y protector.

—¿Qué deseas de nosotros, mujer? —han preguntado.

Entonces, con sus manos augustas han trazado unos signos cabalísticos ante mis ojos, y la voz cascada del viejo soberano que encaneció estudiando en el libro de oro del firmamento el lenguaje augurador de los astros, ha prometido dulcemente:

—Tendrás la pab... y todo lo demás se te dará por añadidura, porque fuistes humilde.

En la cumbre está la dicha. Y subirás a la cumbre—ha profetizado el joven rey de barba trigueña y ojos azules. Y el soberano etíope sonreía inefablemente al decirme:

—Espera al amor, mujer: serás amada, porque supiste amar...

¡Oh visión adorable y sugerente!

Cuando Carmelina me ha despertado para ir a misa, andaba yo por Dios sabe qué quiméricas regiones...

Monroy 17 de enero.

Contra todos los vaticinios de los médicos y en pugna con los augurios de Flora, el pequeñito quiere vivivr. Traga como un cachorrillo y su preciosa carita donde ya se advierten los magníficos ojos de Jorge, se ha redondeado y sonrosado, hasta el punto de que los que no le han visto desde algunos días le desconocen. El pequeño aumenta, como es natural, y el médico del pueblo se muestra optimista.

Con todo esto, mi suegra parece que va perdiendo su miedo a «tomarle cariño» y la criaturita se pasa el día de los brazos de su abuela a los míos, de manera que en realidad puede decirse que tiene dos madres. Toda nuestra vida parece concentrada en este pequeño ser. A veces, cuando duerme, la duquesa se queda emb... da contemplándole y casi siempre ... salir de estos arrobamientos, su pa... labra traiciona a su pensamiento.

—¡Si pudiésemos sacarle a flote!—murmura.

Unos de estos días, creo que fué ayer, llegó a tener conmigo una e... pansión insólita. Se atrevió a hablarme del porvenir de Jorge.

—Si Jorge se casa otra vez y se lleva el niño, el castillo y yo vamos a quedarnos vacíos...—dijo.

—Jorge, es natural que vuelva a casarse porque es muy joven; pero no creo que te quite jamás el niño. Al contrario. Si la mujer es como ... be ser una mujer, y sí que lo será porque Jorge es muy sensato, tú seguirás viviendo con ellos, aunque temporadas te sientas un poco in... pendiente y eches una canita al aire. La mujer de Jorge debe pensar que tú no tienes otro hijo ni otro nieto, y que sería cruel privarte de la compañía de los dos.

—Tú sientes así, Inés. Pero ... Fonsagreda no hay más que una ... el mundo...—aseguró mi suegra ... vorosamente.

—¡Hay tantas mujeres como yo en el mundo, mamá! Y Jorge elegirá con acierto cuando llegue la hora. Tu ju... jo vale más de lo que todos creéis.

M.E.C.D. 2016

ALQUILERES

HABANA

87-

SE ALQUILA, SAN LAZARO NUMERO 218, bajos, sala, comedor, 2 habitaciones, baño completo y cocina. Informan: Monte 170. Telf. A-2066.

ALQUILO MODERNOS ALTOS ANTON Recio 37, con sala, saleta, 3 cuartos, comedor, 2 habitaciones en la azotea, casa lo más ventilada que hay. Informan Monte No. 183.

ALQUILO LOS BONITOS Y COMODOS bajos de Lealtad 83, entre Concordia y Virtudes más un piso del edificio Recarey, situado en Belascoaín 95, hay elevador.

SAN JOSE 208 ENTRE BASARRATE y Mazón, sala, tres cuartos, baño intercalado, comedor, cocina y gran patio.

SE ALQUILA PRECIOSO PISO alto, todo decorado, Concordia 179-A., esquina a Aramburo. Compuesto de recibidor, hermosa sala, dos grandes habitaciones, baño intercalado completo, comedor al fondo, cocina de carbón o gas, servicio de criados y agua siempre, abundante. Llaves e informes: Aramburo 8 y 10, "La Central". Telt. U-4776.

88- VEDADO

VEDADO: PROPIA PARA EMBAJADA o familia de gusto, se alquila el lujoso chalet calle Quince número 265, entre D y Baños. Seis habitaciones con dos baños, hall y terraza, en los altos; portal, recibidor, gran sala, living room, comedor, sun porch, gran pantry, cocina, tres cuartos de criados, garage para tres máquinas. Informes, en la misma. Alquiler mensual: 140 pesos. Puede verse de 9 a 12 y de 2 a 6.

23 NUM. 433, VEDADO

Se alquila el hermoso piso alto, de esta moderna casa. Siete dormitorios, dos baños completos intercalados, biblioteca, comedor al fondo, garage, dos cuartos y servicio de criados. Llaves e informes: San Pedro número 6. Telf. A-9619.

A, NUMERO 22, ENTRE LINEA Y Once, altos, terraza, sala, vestíbulo, hall, comedor, cinco cuartos, dos baños, cocina, cuarto y servicio de criados. 55 pesos. Llave en la misma. Martínez. F-5438.

ALQUILO MODERNOS ALTOS, C. esquina 29, acera brisa. Vedado, sala, comedor, cuatro habitaciones, baño, cuarto servicio criados, cocina de gas. Informan bajos.

SE ALQUILA MODERNO CHALET, dos plantas calle 8 número 223, entre 21 y 23, Vedado Agua abundante. Puede verlo de 8 a 12 a m.

VEDADO. SE ALQUILA LA MUY fresca y ventilada casa calle 15 entre 12 y 14, No. 496. Con puerta de jardín, portal, sala, 3 cuartos, hall, traspatio y demás servicios.

SE ALQUILA MODERNO CHALET, dos plantas, en la calle 8 número 223, entre 21 y 23, Vedado. Puede verlo.

LINEA 17, ENTRE M Y N, 4 CUARtos, sala, saleta, comedor, acabándose de pintar. Informan F-3199.

VEDADO. CALLE 21 ESQUINA 10, altos, sala, 4 cuartos servicio doble, demás comodidades 35 pesos. Informes San Rafael 115.

D 198 ENTRE 21 Y 23, ALQUILO espléndida casa con jardín, portal, sala, saleta, cinco habitaciones, comedor, baño, cocina, carbón o gas, demás servicios, informan lado, casa madera.

CASA INTERIOR TRES HABITACIOnes y demás cocodidades Llave en la misma. Calle 25 No 311 entre B y C Vedado

VEDADO. ALQUILO $50, CUATRO habitaciones, cuarto criado, 2 No. 220, entre 23 y 25. Informan 17 y A, «Sirvas San José». teléfono F-5627. La llave al lado

VEDADO 6 No. 197 ENTRE 25 Y 27, bajos modernos, decorados, sala, recibidor, tres grandes habitaciones, baño intercalado, comedor fondo, cuarto criado, patio, traspatio, cocina gas.

12 Y 11, VEDADO, ALQUILO PRImer piso esquina de brisa acabado de pintar con sala, saleta, 3 habitaciones, baño y cocina. Informes en 12 y 17, café

7, NUMERO 268, ENTRE 27 Y 29, Vedado: sala, comedor, cuatro habitaciones, dos baños, cuarto y baño de criados, pantry, con o sin garage. Informes en la misma.

ALQUILERES

88 VEDADO

LUJOSOS ALTOS. PORTAL, SAla, recibidor, 5 cuartos con closets y 2 baños intercalados. Comedor, pantry, cocina. Cuartos de criados y chauffeur con servicios independientes. Garage. Espléndidamente amueblado, $100.00. Sin muebles, $85.00. Calle 15 No. 443, teléfono F-5065.

ALQUILO AMUEBLADO, MODERnos, frescos, amplios altos 25 No. 161, entre I y J, Vedado, sala, saleta, comedor, tres habitaciones, roperos, doble baño, agua abundante. 45 pesos.

VEDADO, OCHO ENTRE 19 Y 21, se alquila jardín, portal, sala, saleta, 6 cuartos, baño, garage, cuarto chofer, cuarto de criados, patio y traspatio. Informan: U-1710. Tavel.

EN LO MEJOR DEL VEDADO, CAlle Quinta número 65. Se alquila espléndido chalet con todas las comodidades modernas. Informes: Bufete de Fernández y Cuadrado. Telf. M-2602.

89— CERRO Y PALATINO

SANTO TOMAS NUM. 1

Accesoria C., por La Rosa. Se alquila esta amplia accesoria, con comodidad para familia, en los altos, y capacidad para tres carros, en los bajos. Llaves e informes: San Pedro núm. 6. Telf. A-9619.

ALQUILO: CALZADA DEL CERRO 633, portal, sala, saleta, 4 cuartos, comedor, baño agua caliente, cocina, patio y traspatio, cuarto de criados. Informan en el 635.

90—MARIANAO Y SUS REPTOS.

AMPLIACION DE ALMENDARES. Avenida 6a entre 11 y 12. Jardín, portal, sala, comedor, dos cuartos grandes, baño intercalado de lo mejor, cocina, cuarto criado, lavadero y servicio de criado, garaje. patio O. La Sierra, media cuadra, casa gris, habitada, fabricación moderna Informan de 8 a 11 a.m. en la misma. Precio: 30 pesos.

ALQUILO CHALET, MIRAMAR: CAlle 16, entre Quinta y Séptima Avenidas, jardín, sala, vestíbulo, comedor, cuatro cuartos, baño, cocina, garage. Inferman: F-6354.

SIETE PESOS, MES ADELANTADO y mes en fondo, dos habitaciones grandes, cocina, servicio y patio independiente. Calle 3 número 65, entre 16 y 18, Reparto Almendares. FO-3394.

ALQUILO: —COMPLETAMENTE amueblado Chalet. Toda comodidad. Situación inmejorable. Media cuadra tranvías, ómnibus. Aliados entre Columbia y 21, Alturas Miramar. Verse 3 a 6 p.m. Informes: F-1377.

EN MARIANAO SE ALQUILA CAsa moderna por 25 pesos. Portal, sala, comedor, 4 cuartos, 2 baños, cocina y 2 patios, situada en la calle General Lee 37 B, entre Calzada y Santa Catalina, muy cerca de guaguas y tranvías. Informes: Jardín «El Clavel», General Lee y Coronel M. Martínez. Telfs. FO 7029 y FO-7238, Marianao.

MIRAMAR CASA DE DOS PLANtas fresca y con todas las comodidades, cerca de línea de tranvía. Calle 20 entre 7a y 9a. Informan en la misma.

91— J. DEL MONTE Y LA VIBORA

SE ALQUILA EN SEGUNDA No. 9, (Víbora), una casa por 20 pesos. Sala, saleta, 4 cuartos, cocina, baño, patio y portal. Informan «La Elegante» Teléfono M-1799.

$9.00, CON TRES LUCES TODA LA noch, sala, cuarto, cocina, baño, azotea y agua abundante. Armas número 72, entre Santa Catalina y San Mariano, Víbora. Telf. X-2068.

SE ALQUILA LA CASA LAGUERUEla 37-A., entre Segunda y Tercera, Víbora, con sala, saleta, seis habitaciones, comedor, cocina, baño con agua fría y caliente, lavadero y servicio de criados: $22.00. Teléfono: U-1808.

POCITO 8. VIBORA.

Bajos modernos con portal, sala, comedor, tres cuartos, baño intercalado, cocina de gas y patio. Próximo a la Calzada Llave bodega. Informes: Omoa 14, D. M-3225.

ALQUILO HERMOSA Y MODERNA casa, Armas 28, entre Santa Catalina y San Mariano, Víbora, sala, saleta, comedor, 5 habitaciones, baño intercalado, patios, cocina, patios y servicio de criados: Alquiler: $28.00. Llaves, Bodega de Armas y Santa Catalina.

ALQUILERES

91— J. DEL MONTE Y LA VIBORA

ALQUILO, CORTINA 35, ALTOS, ESquina a Milagros, una cuadra tranvías, brisa, sala, cuatro habitaciones, otra de criados, comedor, cocina, baño intercalado y servicio de criados. Precio: $30.00.

SE ALQUILA LA CASA LAGUERUEla 37-A., entre Segunda y Tercera, Víbora, con sala, saleta, seis habitaciones, comedor, cocina, baño con agua fría y caliente, lavadero y servicio de criados: $22.00 Teléfono: U-1808.

ALQUILO CASA BARATA, CON portal, sala, tres cuartos y patio en 15 pesos. Vega No. 27 y 29, entre Serafines y Tamarindo, llave bodega teléfono U-3936.

SE ALQUILA LA CASA CALLE TAmarindo No. 47, entre Dolores y San Indalecio, tiene portal, sala, recibidor, tres cuartos, baño intercalado completo, comedor al fondo, despensa, cocina cuiarto y servicios de criados, buen patio y traspatio. Informan en la misma de 3 a 6 p.m.

SE ALQUILAN MODERNAS Y VENtiladas casas con sala, comedor, tres cuartos frente al parque Felipe Poey, en 20 pesos. Informe y llave. encargada en Fábrica 63, bajos.

D-STRAMPES ESQUINA A CARmen: mil metros, jardines, portales, sala, hall, comedor, dos baños, cinco cuartos, pantry, cocina, dos cuartos y servicio de criados y gran garage. Informan: F-2090.

ALQUILO ESPLENDIDOS ALTOS, 10 de Octubre 420, Recibidor, sala, cinco dormitorios, baño completo, comedor, cocina, cuarto y servicio criados, garage, cuarto y servicio de chauffeur. Informes F-2314.

15 PESOS, SANTA CATALINA 23, Jesús del Monte, sala, comedor, 3 cuartos, patio, servicios y cocina. Informan: Bufete de Arellano. Teléfono M-3936.

SE ALQUILA PARA FAMILIAS DE gusto, moderna residencia, nueve habitaciones, 5 baños y muchas comodidades. San Mariano y Bruno Zayas Víbora. $80.00. I-1718 e I-5180.

93— LUYANO

ALQUILO LOS ALTOS DE FABRIca número 55, frente al Parque, en $20.00. Llaves en los bajos. Informes: Ismael Sierra. Telf. A-1472.

95—ARROYO APOLO Y CALABAZAR

COMPOSTELA 56, ENTRE OBRA pía y Lamparilla. Moderna planta baja propia para establecimiento. 10 metros de frente. 280 metros de superficie. Alquiler. 60 pesos. La llave en los altos. Informes: Notaría de F. LlanoA-8316.

98— ALQUILERES VARIOS

Alquilo

S. Miguel de los Baños

La casa de Villaoz, 5 cuartos, 2 baños, sa'a, comedor.

Informan: Telf. F-5787.

SE SOLICITAN

99- SOLICITUD DE ALQUILERES

SE DESEA ALQUILAR UNA CASA, compuesta de sala, comedor, dos o tres habitaciones, cuarto y servicio de criados, quie sea de construcción moderna, situada en el Vedado, Reparto La Sierra, Almendares, etc. Informan teléfono U-4950.

101— PERDIDAS

SE HA EXTRAVIADO TITULO DE chofer, en la Playa «El Progreso». A quien lo entregue en Luz 25, entre Damas y Cuba, lo gratificaré bien.

102— AGENCIAS DE COLOCACIONES

"LA MATANCERA": A-7740

Servimos rápidamente criadas, cocineras, choferes. Toda clase de servidumbre y empleados de ambos sexos, con referencias. Sol 111, entre Egido y Villegas.

SE SOLICITAN

103- CRIADAS Y CRIADOS

SE SOLICITA CRIADA DE MANO con referencias, que duerma en la colocación. Sueldo 10 pesos. Calzada 38 entre H e I, Vedado.

SOLICITO COCINERA ESPAÑOLA con buenas referencias que ayude a la limpieza y duerma en la colocación. Prado No. 96 bajos, de 8 a 11.

SOLICITASE CRIADA PARA TOdo. Informan Industria 72, edificio Aguiar, apartamento No. 7.

SE SOLICITA UNA JOVENCITA para ayudar en los quehaceres de la casa, O-Reilly 67 y medio, [illegible] piso, entre Aguacate y Villegas.

SOLICITO CRIADA ESPAÑOLA MAyor de 35 años, para corta familia. 8 pesos. y dormir en la colocación. San José 93-B., bajos, entre Gervasio y Belascoaín.

SE SOLICITA MUCHACHA BLANca de 12 a 14 años. para acompañar ayudar en quehaceres de la casa. Representada por sus padres. Luis Estévez 25½, Víbora.

SE SOLICITA CRIADA DE MANO que duerma en la colocación y con referencias. Sueldo 10 pesos, San Miguel 173 A 1o. izquierda(casi esquina a Lucena. De 3 a 5 de la tarde.

104- COCINERAS Y COCINEROS

SOLICITO ESPAÑOLA O CUBANA blanca para matrimonio con riño de meses, que sepa cocinar, entienda de niños y duerma fuera. Hotel Palace, G y 25, Apartamento 507, después de las 2.

SE SOLICCITA UNA COCINERA Y repostera qiue duerma en la colocación y tenga referencias. Perseverancia y Malecón. A-1779.

SE SOLICITA UNA SEÑORA, DE mediana edad, para corta familia, para cocinar y ayudar a la limpieza. Informes: Calle C., entre 16 y 18, Reparto Almendares.

SE SOLICITA COCINERA O COCInero, para una finca de campo. Que sea formal, trabajador, limpio y con referencias. Telf. F-3103.

SOLICITO UNA CRIADA, ESPAÑOla, de mediana edad, que sepa servir bien la mesa y tenga referencias. Sueldo: 15 pesos y uniformes. Calle 15 número 380, entre 2 y 4, Vedado.

105- MANEJADORAS

SE SOLICITA UNA MANEJADORA, en D. número 200, entre 21 y 23. Para tratar, después de las 11.

SOLICITO MANEJADORA, NO MAyor de 40 años, con buenas referencias. C. número 230, entre 23 y 25, Vedado, de 3 a 5.

SE DESEA UNA SEÑORA DE MEdiana edad para cuidar un niño. calle 23 número 12 A. entre J e I. Vedado. Sr. Prieto.

SE SOLICITA UNA MANEJADORA, práctica y con referencias, para niña de dos años. Ha de conocer bien su oficio. Si no, no moleste. Sueldo: $10.00 y uniformes. Telf. I-3855.

114- AGENTES Y VENDEDORES

SE SOLICITAN AGENTES ACTIvos en cada localidad para la venta de nuestro Jabón Castilla Natural «Rosnovoa» Liquidamos un lote de palanganeros esmaltados, con espejo, palangana y jarro. J Naveira, S. en C. Galiano 94, «La Casa Ros y Novoa».

FABRICA ALEMANA PRODUCTO farmacéutico, necesita representante elaboración producto patentizado, derechos exclusivos contra enfermedades digestivas. Informan Villa Berta, calle 10 No. 7, Reparto Lawton, Habana.

VENDEDORES

Personas que puedan dar referencias de casas comerciales para ocuparlas en la venta al comercio minorista. Apartado 874, Cárdenas.

AGENTES ACTIVOS Y TRABAJAdores, se solicitan para negocio productivo. No necesitan conocimientos especiales. Informes: U-1729, o Mueblería «La Predilecta», San Rafael 171, entre Oquendo y Marqués González.

SE SOLICITAN DIEZ SEÑORITAS, de buena presencia, para vender a domicilio, artículo de primera necesidad y consumo. Buena retribución. Informan: San Ignacio 64 Exclusivamente, de 11 a 12 a. m. y de 4 a 5 p. m.

SE SOLICITAN

114- AGENTES Y VENDEDORES

NECESITAMOS AGENTES EN TOto el interior, bien relacionados con los detallistas de víveres. Trabajamos productos de gran consumo diario. Nuestros precios hacen imposible la competencia. No se contestara a ninguna petición de informes, si no viene acompañada de una recomendación firmada por la mejor casa comercial de la localidad. J. A. Rabassa, Apartado 1353, Habana.

SOLICITAMOS AGENTES INTEREsados en ganar $100 mensuales en nuevo artículo; para informes y muestras envíe 10 cts. en sellos a M. Ordóñez, Marqués González 58, Habana. No recibimos personalmente.

SE SOLICITA UN VENDEDOR PAra trabajar artículos extranjeros a base de comisión. Sr. Marcus, San Lázaro 360, de 8 a10 a.m.

ATRACTIVA PROPOSICION PARA hombres interesados ganar sobre $100.00 mensuales en honorable ocupación, trabajando desde su casa, Pida informes Universal (Box 3, Station I, New York).

PARA LA HABANA E INTERIOR de la Isla, necesitamos vendedores activos, ganando magnífica comisión, por adelantado. Artículo fácil, atractivo y útil. Gorriarán y Michelena, Edificio La Metropolitana 809, Habana.

115- OFICINAS

SE SOLICITA UN JOVEN NO MAyor de 21 años que tenga práctica de oficina y con buenas recomendaciones. Dirigirse al apartado 145.

AN EXPERIENCED ACCOUNTANT, thoroughly familiar with the english and spanish languages. Wanted. By important american business concern. Very good oportunity for right man. Applicants should give full details concerning their schooling, experience, references and salary expected. All information given in application will be kept strictly confidental. Write to. A. J. Anuncios Clasificados DIARIO DE LA MARINA.

TAQUIGRAFO EN INGLES Y ESpañol. Escriba dando detalles de capacidad y sueldo a que aspira, al Apartado 1049, Departamento de Personal.

116- SOCIOS

SOLICITO SOCIO CO 700 PESOS, hombre o mujer, para administrar Casa de Huéspedes. Puede ganar 100 pesos. Tiene que vivir en la misma. Si no conoce el negocio, no se presente. Prado 113. Rodríguez.

SE SOLICITA UN SOCIO ENTENdido en bar y que aporte $1.000 para un buen negocio. Informan en calle 4 No. 149 entre 15 y 17 Vedado.

117- SOLICITUDES VARIAS

FACILITAMOS TRABAJO EN CASA, Habana e interior. Buena remuneración. Mande sellos para respuesta. Partida Publishing Co., Apartado 843 México. D. F. 117

GANE DINERO VENDIENDO EL auténtico cancionero-souvenir «Carlos Gardel». Precio al detalle: 10 centavos. Precios especiales, en cantidades Pedidos: San Rafael 171, Mueblería «La Predilecta». Informes: U-1729.

TENGO TRABAJO, A DESTAJO, DE acarreo de piedras y tierras, para un camión de volteo, de un metro cúbico de cabida, con zunchos neumáticos, en la excavación de cantera, sita, con entrada en la esquina de 25 y K., Vedado. Preguntar por Varela.

BAILARIN PROFESIONAL SOLICIta joven capacitada, experiencia en Tango, Vals y tap, quien desee trabajar aquí y fuera de aquí. No más de 5.3. de alto ni más de 110 libras. Escriba detalladamente J. M. F., Departamento Anuncios Clasificados DIARIO MARINA.

SE OFRECEN

118- CRIADAS Y CRIADOS

SE OFRECE UNA JOVEN, BLANca, para criada de cuartos o manejadora. Tiene referencias. Otra, para cocinar. Telf. F-6180.

JOVEN BLANCA, BUSCA COLOCAción como criada cuartos o para todo servicio de familia corta. Teléfono M-3339. 118.

SE OFRECEN

118- CRIADAS Y CRIADOS

SE SOLICITA UNA MUCHACHA formal blanca para ayudar los quehaceres de una casa chica, sueldo: cinco pesos. Informes Flores 45 entre Matadero y Estévez Cerro.

SE OFRECE BUENA CRIADA DE mano española, no le importa ir a los repartos, tiene muy buenas referencias. Teléfono M-1534.

SE OFRECE JOVEN ESPAÑOLA para cuartos o manejadora, le gustan los niños y sabe lavar y planchar ropa fina, tiene muy buenas referencias. Teléfono M-1534.

SE DESEA COLOCAR UNA ESPAñola para cuartos y coser, sabe cortar, teléfono I-7410. Llamar de 9 a 11 a.m. y de 2 a 4.

SE DESEA COLOCAR UNA JOVEN española, de criada de mano. No le importa ayudar a la cocina. Tiene buenas referencias. F-2405.

SE OFRECE UN ESPAÑOL NACIOnalizado, para criado de mano, portero ,sereno o cosa análoga. Sabe planchar ropa de caballero y acostumbrado a todo servicio fino. Informan: Telfs. M-1149 y A-3090.

DESEA COLOCARSE UNA SIRVIENta española para los quehaceres de un matrimonio solo, tiene referencias, no le importa criada de mano o de cuarto o manejadora. Teléfono F-3753.

SE DESEA COLOCAR UNA JOVEN alemana, para criada de mano o manejadora. Es práctica en el trabajo. Tiene .referncias. Aguila 231 Tlfs. M-1149 y A-3090.

SE DESEA COLOCAR UNA JOVEN española, para los quehaceres de corta familia, en casa de moralidad. Es competente en su obligación y hace repostería. Telf. M-2274. Informes: Trocadero 18, segundo piso.

SE DESEA COLOCAR UNA MUCHAcha española, para criada de mano o manejadora. Entiende algo de cocina. Tiene buenas referencias. Telf. F-6209.

DESEA COLOCARSE UNA SEÑORA española de mediana edad para criada de mano. Teléfono: A-9044, Reina 74

SE DESEA COLOCAR UNA JOVEN para cuartos. En la misma, otra, para cocinar y limpiar a corta familia. Telf. M-4882.

SE DESEA COLOCAR UNA JOVEN, para criada de cuartos, manejadora o sirvienta. Ayestarán 10, bajos, entre Bruzón y Desagüe. Telf. U-2989.

DESEA COLOCARSE UNA MUCHAcha para criada de cuartos o manejadora. Tiene referencias. A-9263.

SE DESEA COLOCAR UNA MUCHAcha, para trabajar en casa de familia. Telf. F-4217, de 8 a 12 y de 4 a 9.

SE DESEA COLOCAR UNA JOven española para criada de mano o manejadora, entiende un poco de cocina, tiene buenas referencias de casas cubanas y americanas. Teléfono F-2230.

DESEA COLOCARSE UNA SEÑORA para todo o manejadora, habla inglés y francés, sin pretensiones. Calzada Cerro 544, Juana.

SE DESEA COLOCAR UNA MUCHAcha española, prefiere la Víbora. Teléfono I-7233.

JOVEN ESPAÑOLA DESEA COLOcarse de criada de cuartos o comedor en casa de moralidad. Informan: Obispo 4½altos.

SE DESEA COLOCAR UN CRIADO de mano de primero o de segundo, sin pretensiones. Diríjase al teléfono F-6116.

UNA MUCHACHA INGLESA, DEsea colocarse como criada de mano, o manejadora, sabe hablar bien su idioma. Teloéfono FO-3301.

SE OFRECE UNA JOVEN ESPAñola para criada de mano y si es corta familia cocina y limpia, de quince en adelante Teléfono M-1027. Obispo 67, informan.

SE COLOCA UNA ESPAÑOLA PARA criada de mano o cocinar y limpiar siendo corta familia o manejadora. FO-9243.

DESEA COLOCARSE UNA JOVEN española de criada de mano o manejadora, tiene referencias, no le importan los repartos. Teléfono: X-2022 y B214 entre 21 y 23 Vedado.

SE DESEA COLOCAR UNA JOVEN para criada de mano. Informes:: 23 No. 500, esquina a 22, duerme en la colocación.

EL TESORO DEL PIRATA

BUENA PUNTERIA

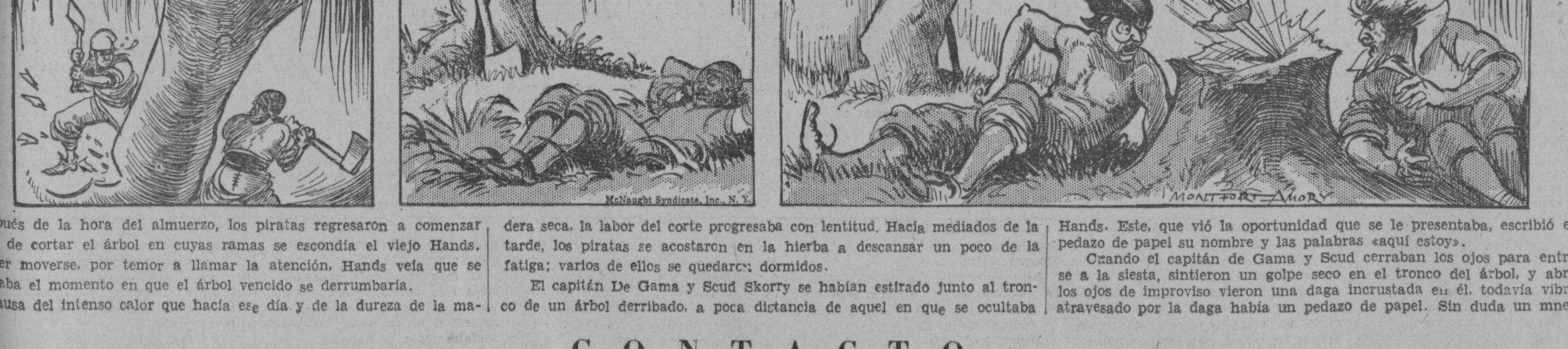

Después de la hora del almuerzo, los piratas regresaron a comenzar la tarea de cortar el árbol en cuyas ramas se escondía el viejo Hands. Sin poder moverse, por temor a llamar la atención, Hands veía que se aproximaba el momento en que el árbol vencido se derrumbaría.

A causa del intenso calor que hacía ese día y de la dureza de la madera seca, la labor del corte progresaba con lentitud. Hacia mediados de la tarde, los piratas se acostaron en la hierba a descansar un poco de la fatiga; varios de ellos se quedaron dormidos.

El capitán De Gama y Scud Skorry se habían estirado junto al tronco de un árbol derribado, a poca distancia de aquel en que se ocultaba Hands. Este, que vió la oportunidad que se le presentaba, escribió en un pedazo de papel su nombre y las palabras «aquí estoy».

Cuando el capitán de Gama y Scud cerraban los ojos para entregarse a la siesta, sintieron un golpe seco en el tronco del árbol, y abriendo los ojos de improviso vieron una daga incrustada en él, todavía vibrante; atravesado por la daga había un pedazo de papel. Sin duda un mnesaje.

CONTACTO

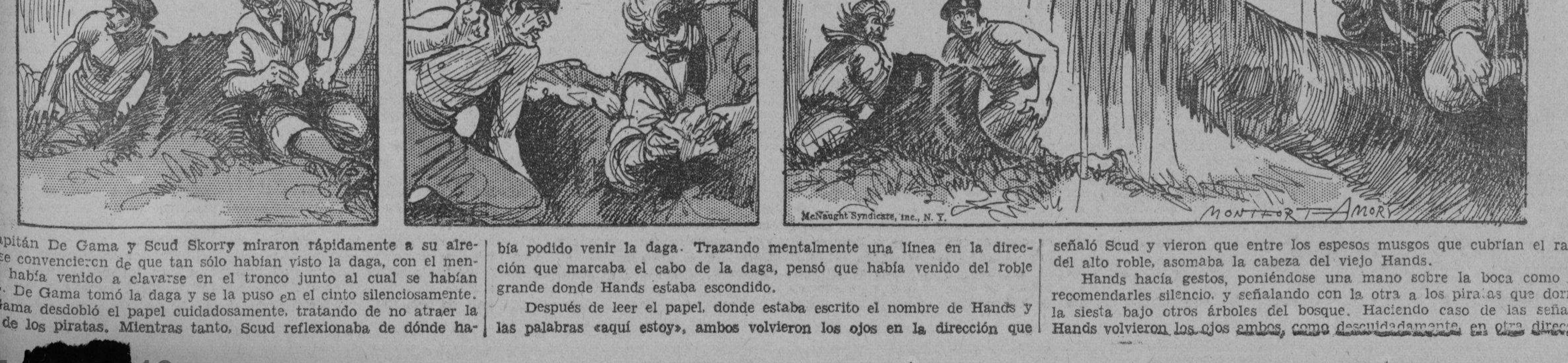

El capitán De Gama y Scud Skorry miraron rápidamente a su alrededor y se convencieron de que tan sólo habían visto la daga, con el mensaje, que había venido a clavarse en el tronco junto al cual se habían recostado. De Gama tomó la daga y se la puso en el cinto silenciosamente.

De Gama desdobló el papel cuidadosamente, tratando de no atraer la atención de los piratas. Mientras tanto, Scud reflexionaba de dónde había podido venir la daga. Trazando mentalmente una línea en la dirección que marcaba el cabo de la daga, pensó que había venido del roble grande donde Hands estaba escondido.

Después de leer el papel, donde estaba escrito el nombre de Hands y las palabras «aquí estoy», ambos volvieron los ojos en la dirección que señaló Scud y vieron que entre los espesos musgos que cubrían el ramaje del alto roble, asomaba la cabeza del viejo Hands.

Hands hacía gestos, poniéndose una mano sobre la boca como para recomendarles silencio, y señalando con la otra a los piratas que dormían la siesta bajo otros árboles del bosque. Haciendo caso de las señas de Hands volvieron los ojos ambos, como descuidadamente, en otra dirección.

SE OFRECEN

118- CRIADAS Y CRIADOS

SE DESEA COLOCAR UNA MUCHAcha española, para criada de mano. No le importa cocinar y limpiar, siendo corta familia. Tiene referencias. M-4706.

SE DESEA COLOCAR UNA MUCHAcha española para cuartos o comedor, no menos de 15 pesos. Tiene referencias Teléfonos F-5524 y F-6219

UNA SEÑORA DE MEDIANA EDAD desea colocarse en casa chica para criada de mano, para matrimonio. Calle M entre Línea y 13, Chalet al lado de un solar.

SE OFRECE UNA JOVEN ESPAÑOla, para el servicio fino de cuartos y costura. Sabe trabajar. Telf. M-7789.

SE DESEA COLOCAR UNA ESPAñola, de mediana edad, para todo el trabajo de corta familia. No es repostera. Sabe trabajar. Informan: Calle 16 número 8, entre Línea y Calzada. Telf. F-2089.

SE DESEA COLOCAR UNA MUCHAcha española, para cuartos o comedor. Tiene buenas referencias. Telf. A-3606.

JOVEN ESPAÑOLA DESEA COLOcarse para cuartos o comedor. Tiene buenas referencias. Telf. F-3129.

CRIADO ESPAÑOL PRACTICO, SE coloca, plancha ropa caballeros, sirve bien a la rusa, lo mismo de portero. Tiene magníficas referencias no tiene pretensiones. Informan teléfono M-6577. Corrales 199.

119- COCINERAS Y COCINEROS

UN COCINERO ASIATICO SE DEsea colocar en casa particular, cocina española, criolla y repostería, con buenas referencias. Informa.: M-4503, preguntar por Felipe, Dragones 94.

SE OFRECE BUEN COCINERO REpostero vizcaino sabe cocinar muy bien a la francesa, americana y criolola, con inmejorables referencias. Teléfono M-1534.

SE OFRECE COCINERA AMERICAna, de color, repostera. Cocina a americana, criolla y española. Telf. F-2567. Pregunte por La Americana.

SE OFRECE UN COCINERO Y REpostero. del país, para casa de huéspedes o casa particular. Llamen: Telf. M-4736.

SE DESEA COLOCAR UNA MUCHAcha española, con un matrimonio o corta familia, para cocinar y limpiar o criada de mano. Sabe cumplir con su obligación y desea casa de moralidad. Tiene buenas referencias y duerme o no en la colocación. Teléfono: M-7721.

SE DESEA COLOCAR UNA SEÑORA española, para cocinar y dormir fuera. Tiene referencias. Teléfono: F-6185.

SE DESEA COLOCAR UNA MUCHAcha española, para cocinar. Sirve a la rusa. Telf. FO-2651.

DESEA COLOCARSE EXCELENTE cocinera repostera; cocina criolla, americana y francesa. Habla inglés y española. Tiene referencias. A9937.

SE DESEAN COLOCAR DOS MUchachas españolas; una para cocinar y la otra para limpiar; llevan tiempo en país; saben cumplir con su obligación. Calle 23, 203 entre G y H.

SE OFRECE UNA SEÑORA ESPAñola de mediana edad para cocinar, es repostera, cocina a la criolla y a la española; tiene referencias de buenas casas, sabe cumplir con su obligación. Teléfono M-4448. 119.

SE DESEA COLOCAR UNA ESPAñola de mediana edad para cocinar y limpiar. Duerme fuera. Suárez 38.

SE COLOCA UNA ESPAÑOLA DE mediana edad para cocinar y limpiar. Cocina criola y española. Duerme en el acomodo. A-9263.

DESEA COLOCARSE UNA SEÑORA española de mediana edad para cocinar a corta familia, U-1186.

SE OFRECE COCINERO REPOSTEro madrileño para casa particular o comercio, no tiene pretensiones. Va al campo. Informan teléfono M-3234.

ESPAÑOLA MEDIANA EDAD, PAra cocinar y ayudar a los quehacesolo para la Habana y otra para Jeres de una casa chica, corta familia, sús del Monte, la Víbora, tienen informes, tienen la misma edad, llevan 20 años en Cuba, saben su obligación, sin pretensiones, no van al Vedado. I-6154. 119

SE DESEA COLOCAR UNA ESPAñola, de mediana edad, para cocinar y ayudar a una pequeña limpieza. en la colocación. M-7108.

SE OFRECE UNA BUENA COCINEra, española. Sabe cumplir con su obligación y no le importa ayudar a otros quehaceres de la casa. Tiene buenas referencias. Informan: Telf. F-6288.

SE DESEA COLOCAR UNA SEÑOra española, de mediana edad, para cocinar. Informan: Telf. F-3146.

SE OFRECE UN COCINERO Y REpostero, español, de mediana edad, sin pretensiones, para casa particular o de comercio. Va al campo. Informan: Telf. M-5417. Luz y Egido, Bodega.

BUEN MAESTRO COCINERO REpostero joven chino cocina criolla, española y francesa, muy buen sazn, siempre muy limpio, tiene recomendaciones. Informan Manrique Nos. 102 y 104, teléfono U-7902. Preguntar por Roque, desea colocarse casa particular.

SE DESEA COLOCAR UNA JOVEN española para cocinar y limpiar, sabe su obligación, en la misma otra para limpiar, entiende algo de cocina. Informan F-6767.

SE DESEA COLOCAR UNA SEÑOra española de mediana edad, para cocinar y limpiar a corta familia o matrimonio solo Teléfono U-4042.

SE DESEA COLOCAR UN BUEN cocinero repostero, para casa particular o comercio, tiene toda clase de recomendaciones que se necesiten. Teléfono F-5607.

BUENA COCINERA DE COLOR DE mediana edad, desea colocarse, sabe algo de repostería. M-4042.

SE DESEA COLOCAR UNA ESPAñola para cocinar y ayudar a la limpieza, es muy seria y limpia y sabe trabajar, tiene muy buienas referencias, teléfono A-8058.

SE DESEA COLOCAR UNA JOVEN española para cocinar y limpiar o cocinar solo y otra para criada de mano o limpiar y cocinar. U-6996, Maloja 64.

SE OFRECE UNA COCCINERA REpostert de color, no se coloca por menos de 15 pesos. Decente y limpia, tiene buenas referencias. Informes al teléfono M-1423.

SE OFRECE COCINERA DE COLOR para el servicio de un matrimonio. Sale al campo. Calle 19 No. 349, teléfono F-5455. 119

SE DESEA COLOCAR UNA ESPAñola de mediana edad, sabe trabajar y desea casa seria, para la cocina solo. Telf. F-5884.

SE DESEA COLOCAR UNA SEÑORA blanca de mediana edad para cocinar, entiende repostería, duerme fuera. F-6066. Vedado.

SE DESEA COLOCAR UN JOVEN, cubano, para cocinar. Tiene referencias de las casas donde ha estado. Telf. M-6412, de 9 a 11 de la mañana Después de esa hora, no molesten.

SE OFRECEN

119- COCINERAS Y COCINEROS

SE DESEA COLOCAR UNA JOVEN española para cocinar y limpiar para un matrimonio o para criada de mano con buenas referencias I-6037.

SE DESEA COLOCAR UNA ESPAñola, para cocinar y limpiar a corta familia. No se coloca menos de 15 pesos. U-5470.

SE DESEA COLOCAR UN JOVEN cubano, cocinero y repostero, cumplidor, muy limpio y con referencias. Desea trabajar en buena casa y recibe órdenes en el Vedado, Calle B. número 182, entre 19 y 21.

SE DESEA COLOCAR UNA JOVEN española, para cocinar y limpiar, a una matrimonio o corta familia, o para criada de mano. Tiene buenas referencias. Telf. F-6163.

SE DESEA COLOCAR UNA MUCHAcha española, con un matrimonio o corta familia, para cocinar y limpiar o criada de mano. Sabe cumplir con su obligación y desea casa de moralidad. Tiene buenas referencias y duerme o no en la colocación. Teléffono: M-5529.

SE DESEA COLOCAR UNA MUCHAcha española, para cocinar y limpiar para corta familia. Informan en la misma. Telf. X-2103.

SE DESEA COLOCAR UNA COCINEra española, de mediana edad, para casa particular o de comercio. Hace postres y está acostumbrada a trabajar con extranjeros y del país. Tiene referencias. Informan: Telf. F-6303.

SE DESEA COLOCAR UNA COCINEra española. Sabe de repostería. Es formal y cumplidora. O-Reilly 32. Telf. M-3939, Habitación número 1.

COCINERO CON REFERENCIAS DE donde ha trabajado, se ofrece para casa particular, hago dulces, voy a todas partes, sin pretensiones. Teléfono XO-1423. Bodega.

120- MANEJADORAS

SE DESEAN COLOCAR DOS MUchachas españolas, una para manejadora o criada de mano; la otra, para cocinar. Duermen fuera. Tienen recomendaciones. Telf. F-1699.

SE DESEA COLOCAR UNA INGLEsa, para manejadora, criada de mano o cocinera. Llame: Elena. Telf. FO-2710.

SE DESEA COLOCAR UNA MANEjadora, de color, con referencias. Si no es casa seria, no llamen. En la misma, una cocinera. No duerme en la colocación. Informan: F-6303.

121- CRIANDERAS

SE DESEA COLOCAR UNA CRIANdera española, informan teléfono I-1756.

123- COSTURERAS Y MODISTAS

SE OFRECE UNA MUCHACHA MOdista para casa particular ha trabajado en casa de modista. Teléfono M-3360.

MODISTA DE COLOR, DESEA ENcontrar casa para coser, no le importa limpiar habitaciones. Informan San Francisco 32. entre San Rafael y San José. no duerme en el trabajo.

125- CHOFERES

SE DESEA COLOCAR UN CHOFER particular, 20 años práctica, tengo excelentes recomendaciones de las casas donde trabajé, conozco de jardín. Gervasio 46, teléfono U-6436. Arsenio López.

SE OFRECE CHAUFFEUR PARA casa particular o comercial, tiene referencias. Teléfono M-9306. Pepe.

CHAUFFEUR. SE OFRECE EXperto chauffeur alemán, para comercio o particular. Habla inglés, alemán y español. Tiene inmejorables referencias. Informes: Teléf. A-8432.

DESEA COLOCARSE CHAUFFEur español con 20 años de práctica y buenas referencias. Informan Sitios 127, teléfono M-4748.

SE OFRECE UNA JOVEN YA MAyor y formal para niños pequeños, sabe entenderlos y su obligación también M-9333.

SE DESEA COLOCAR UN CHAUFfeur español en casa particular o comercio, tiene referencias de las casas donde ha trabajado. Informan: F-4242.

DESEA COLOCARSE UN BUEN chauffeur, experto en toda clase de máquinas y mecánica, sin pretensiones y con esmeradas referencias de buenas casas. Telf. M-1959.

SE OFRECE UN CHAUFFEUR MEcánico con buenas referencias igual de jardinero, sin pretensiones, igual vo al campo. Teléfono FO-2608.

SE OFRECE CHAUFFEUR ESPAñol experto toda clase máquinas y mecánica, sin pretensiones, y con referencias de buenas casas. Teléfono U-6605.

126- JARDINEROS

DESEA COLOCARSE UN JOVEN chino para jardinero fijo o por horas. Informan teléfono FO-2152.

129- OFICINISTAS

DESEA COLOCARSE UNA JOVEN para oficina, experta mecanógrafa, o para ayudante, auxiliar, telefonista, dependienta, Consultorio, etc. Tiene buena presencia y referencias y no tiene pretensiones Teléfono M-1959.

TAQUI-MECANOGRAFA ESPAÑOLA inglés, con experiencia comercial, desea trabajar fija o por horas. Tiene referencias. Monte 133, departamento No. 8.

OFRECE SUS SERVICIOS, DE 8 A 1 p. m., experto mecanógrafo y taquígrafo bilengual. Habla correctamente el inglés. No tiene aspiraciones muchas. Cualquier cosa razonable, viene bien. Llame: F-3210 y deje su nombre y dirección.

SE OFRECE CHOFER ESPAÑOL, experto en toda clase de máquinas. Tiene referencias de buenas casas y sin pretensiones. Telf. U-6605.

131- OFERTAS VARIAS

SEÑORA JOVEN SOLICITA PARA limpiar oficina o consultorio, a cambio de habitación; en la misma señora para instrucción niños o cuidar enfermo. San Lázaro 201, altos, Encargado.

SE OFRECE UNA ENFERMERA práctica, cubana, para asistir enfermos, en su casa o clínica. Especialmente nerviosos. Informes: Dra. Lorenzo. Telf. F-2430.

SE OFRECE MATRIMONIO ESPAñol de mediana edad para encargado de una casa de inquilinato, ofrecemos buen cumplimiento, se responde con dinero. Informan: Oficios 74, apartamento 29, pregunter por Bouza.

SE DESEA COLOCAR UN JOVEN de 15 años, para casa particular o para comercio. Informes: Teléfono: U-6509.

SE OFRECE MATRIMONIO, SIN HIjos. El para cocinero; y ella, para criada de mano o manejadora. No les importa salir al campo. Tienen buenas referencias. Telf. A-9108.

SEÑORA JOVEN SOLICITA EMpleo, dependienta, o cajera Farmacia, Laboratorio, tienda de ropa, sabe coser, tiene referencias. Informan telofono U-1310 de 9 a 12 .

SE SOLICITA MATRIMONIO PEninsular para encargado casa vecindad a cambio de una habitación. Paula 72, Informes: Lugareño 3, 2o. piso.

AGOSTO 22 DE 1935 — DIARIO DE LA MARINA — EJEMPLAR: 5 CENTAVOS

UNA CRISIS REDENTORA

Por el Lic. Querido MOHENO JR

FECUNDA en beneficos resultados que aprovechan a la Nación entera, la crisis política a que estamos asistiendo viene a robustecer,—acaso a consolidar definitivamente—el sentimiento de nacionalidad que coincide con toda mudanza grave en los destinos de un pueblo, como si fuera menester llegar al climax del peligro para obligarnos a reaccionar—en alto sentido—hacia la consecución del desideratum cívico a que, a través de cruenta y renovada porfía, tenemos derecho a gozar.

Rara vez, como hoy, ha podido constatarse la verdad que encierra la ley de lo que yo llamaría «la mecánica del espíritu», según la cual las reacciones se verifican en proporción de la intensidad que les causan los motivos exteriores, de lo que se concluye que también en el complejo mundo de lo moral, se cumple la ley física en cuya virtud «la reacción es igual y contraria a la acción» Porque largos años de «acción» tenaz y tendenciosa hacia la consecución anhelante de la dualidad como institución inherente a la dirección gubernamental del país; años y años de opresión durante los que el temor fomentó el servilismo y éste el escarnio de los más bellos ideales; un prolongado período, en fin, a pesar de cuya duración no se logró borrar la persistente esperanza y la fe anhelosa en un futuro mejor, provocaron la viril «reacción» del catorce de junio, a la zaga de la cual estalló la indignación popular, aherrojada once años.

Avida de libertad, obedeciendo acaso a la necesidad de satisfacer rencores tanto más humanos cuanto menos lo fueron los agravios recibidos, la Nación volvió por sus fueros. Y se inauguró la era de saludables rectificaciones que estamos presenciando, desde la derogación de aquel decreto singular que supeditaba al criterio de un empleado de correos la libertad de imprenta, pasando por la remisión de los pecados políticos del vencido, por la proyectada ley de [illegible] conflicto religioso y una aplicación más sensata de la educación socialista, hasta el enjuiciamiento de las altas autoridades de Querétaro y el desconocimiento de los Poderes de Tabasco. Todo en el breve lapso de seis semanas, como si respondiendo a la «acción» de años y más años que embarazaba los movimientos del Gobierno, éste, «reaccionara» igual y contrariamente, demostrando como un Jefe de Estado libre de influencias extrañas puede hacer en cuarenta días lo que un Gobierno dual y, por ende, irresponsable, no puede intentar quizás en cuarenta años.

Nada, sin embargo, tan notable y digno de encomio como la iniciativa enviada por el Presidente don Lázaro Cárdenas a la Comisión Permanente del Congreso, recomendándole que declarara la desaparición de los Poderes de Tabasco. Entereza y ecuanimidad, patriotismo y justicia—virtudes que no llegáramos a ver reunidas antes en ninguno de nuestros gobernantes—campean en aquel documento en insólito conjunto. Ni una palabra descompuesta, ni un juicio ligero y por ligero injusto ni vacilación en la decisión tomada. Y es imposible meditar sobre estas inspiraciones de la conducta actual del general Cárdenas y compararlas con las de hace apenas tres meses, sin que la asociación traiga a la mente los motivos externos que generaban aquella actitud y esta mudanza ¿Claudicaciones o paso atrás? Ni lo uno ni lo otro. No claudica quien rectifica ni retrocede quien desanda el camino errado. De ahí el error de la Comisión Permanente del Congreso cuando se apresura a declarar que el paso dado en Tabasco no es un paso atrás en la ejecución de las conquistas revolucionarias. Nadie, fuera de la Comisión Permanente a la que acaso obnubilan aún viejos hábitos mentales, nadie en la vasta extensión de la República pensó ni por un momento que aquello fuese un paso atrás ¡Al contrario! Retroceder para rectificar fué en todo tiempo virtud de hombres sabios y prudentes; y más de una conquista de las ciencias, así en ciencias exactas como en ciencia política que, dicho sea de paso, es la más inexacta de todas las ciencias, se debió a una noble y valiente rectificación. Si errar es fatal condición del destino humano, rectificar es norma de hombres civilizados. Y que era preciso rectificar el disimulo criminal y utilitario que había convertido Tabasco en ergástulo mil veces peor que los de Roma, lo pedían ya a gritos hasta los chicos que no van a la escuela.

Desaparecida la dualidad que entorpecía hasta los más sencillos movimientos del gobierno, frustrando su programa,—the power behind the throne, que suele ndecir los ingleses—se abren los corazones a la fe y a la esperanza. Ya no habrá «suicidas» en Querétaro, ni sacrificios humanos en Tabasco; a los Garridos y los Lastras substituirán los Britos Foucher y los Pedreros; y los «amparitos», los fatídicos amparitos, acaso se reconstituyan y crezcan hasta alcanzar las proporciones normales de amparos verdaderos. ¡Bienvenida, redentora crisis política, crisis fecunda, crisis ejemplar, que nos rescatará en un solo día y con unas cuantas palabras enérgicas y oportunas de largo cautiverio!

Y todavía, ¡cuánto queda por hacer, cuánto por rectificar, cuánto por redimir y cuantos pasos atrás que dar! Pero el decisivo está dado. Brito Foucher nos enseñó que cuando la justicia y el derecho se nos muestran esquivos, hay que ir a ellos sin vacilación. Y nos enseñó también que la sangre generosa de la juventud no se derrama estérilmente: en los surcos regados por ella, germina en pocas horas una vegetación inmarcesible.

Es de esta suerte como se alcanza el derecho a la libertad y a la vida, de las que Goethe dijera que sólo son dignos de ellas, quienes son capaces de conquistarlas día a día para sí.

México, Julio de 1935.

EL MOMENTO ACTUAL ES EL MAS GRAVE PARA EUROPA DESDE 1914.-MAC DONALD

PELIGRA LA EXISTENCIA DE LA HUMANIDAD, DICE SELASSIE

El pueblo abisinio tiene bastante coraje y patriotismo para resistir sólo el empuje del ejército italiano

En las ciudades de Roma y Nápoles se respira un ambiente exclusivamente guerrero. Los desfiles y concentraciones de tropas para embarcar, periódicos y conversaciones son bélicos

ADDIS ABEBA, agosto 21. (AP.).—En una entrevista concedida por el Negús negusti, Haile Selassié, expuso que el conflicto entre Italia y Abisinia tal vez amenace «la existencia entera de la Humanidad», añadiendo, con profética entonación propia de los versículos bíblicos, que los pueblos todos serían arrastrados a la hoya horrenda, donde perecera la Civilización.

«Si desdichadamente, decía con voz cortada por los sollozos, este conflicto llevara a una guerra entre las razas blanca y negra, entonces, la existencia entera de la Humanidad sería amenazada. Regresaremos a 1914. No habrá entonces seguridad mayor de lá que entonces existía. Los tratados internacionales no tendrán más valor que la palabra del ladrón.»

Sus ojos destellaban al decir que «su pueblo posee el suficiente coraje y patriotismo para resistir sólo el empuje de Italia». Mas, advierte:

«Si otras naciones fueren arrastradas a este combate, como seguramente acontecerá, tendremos un desastre de primera magnitud. Ruego, pues, al Señor que nos salvemos de semejante catástrofe.»

De todas partes del país, llegan noticias de que las tribus inflamadas de patriotismo, se arrojan a la lid. los caciques locales informan que el letargo de las tribus ha sido sacudido por la actitud del negús negusti.

La entrevista se celebró en el salón del trono, pero el Emperador descendió del alto sitial para conversar con el corresponsal sentado en un sillón ordinario. Su despacho recuerda remotamente el de Roosevelt, pues se encuentra amueblado a la americana.

ROMA OFRECE EL ASPECTO DE UNA CIUDAD EN EPOCA DE MOVILIZACION MILITAR

ROMA, agosto 21. (AP.).—Roma ofrece un aspecto marcial extraordinario, dominando los uniformes guerreros. Las tropas se mueven constantemente a través del Capitolio, para embarcar en los trenes que habrán de llevarlas a los puertos, para embarcar hacia Africa. En los periódicos, dominan las noticias sobre cuestiones militares.

No solamente a las operaciones de Etiopía sino, también, a las maniobras que tendrán lugar próximamente no lejos de la frontera austriaca, dedican columnas y más columnas los periódicos de esta capital.

En Nápoles, reina un ambiente semejante. Diez o doce barcos esperan el momento de embarcar hacia el Africa Oriental Italiana, con los cuerpos especiales que ha sido agregados a las unidades.

El «Giornale d'Italia», tratando a la Gran Bretaña con toda consideración, expresa que el Gobierno de Londres debiera mostrarse más pacifista, reconociendo los intereses de la nación italiana, que en estos momentos se encuentran en juego.

Termina diciendo que como la presencia de Italia en Abisinia será «estable», la Gran Bretaña no tiene por qué temer.

SE DESMIENTE QUE HAYA REVUELTA EN EL NORTE ALBANES

VIENA, agosto 21. (AP).—El gabinete de prensa albanés desmintió las noticias de que haya estallado la revuelta en la parte norte de Albania, ya que los caudillos de esa sección del país fueron los primeros en declarar su lealtad al rey Zogú, durante la reciente sedición.

El ofrecimiento de servicio que hicieron las tribus septentrionales no se aceptaron debido a que la revuelta se aplastó rápidamente.

(Despachos de fuente griega, sin embargo, aseguran que se han movilizado tropas para acabar con la sedición en el norte del país).

Baldwin y siete colaboradores de su Gobierno reclamarán enérgicamente a la Liga medidas para guardar la paz

El Gobierno inglés no sólo está buscando el apoyo de los países que forman el imperio británico sino la cooperación decidida de los Estados Undios para evitar la nueva guerra

LONDRES, agosto 21. (AP.)—El primer ministro Stanley Baldwin, y siete de los colaboradores más importantes de su Gobierno, han resuelto plantear ante la Sociedad de las Naciones enérgicamente la defensa de la paz, reclamando incluso la adopción de medidas contra Italia, en el terreno económico. Mañana se tratarán todas estas cuestiones en la sesión que urgentemente celebrará el Gabinee.

Simultáneamente, anúnciase que el Gobierno de la Gran Bretaña está actuando para obtener de los Estados Unidos el más efectivo apoyo para evitar que estallen las hostilidades, invocándose a este efecto los instrumentos internacionales contra las guerras. Como se sabe, el Senado de los Estados Unidos aprobó hoy un proyecto de resolución por el cual se mantendrá la neutralidad norteamericana, en caso de estallar un conflicto armado en el Mar Rojo.

El encargado de negocios de los Estados Unidos, Ray Atherton, debía de concurrir a la Cancillería para enterarse de los esfuerzos que hace la Gran Bretaña por localizar el conílicto, pero más tarde partió hacia el campo, sin haber tenido contacto oficial alguno con las autoridades británicas en relación con este problema. La Secretaría de Relaciones Exteriores desmintió el que Sir Samuel Hoare, secretario de Relaciones Exteriores, hubiese instado por medio de Atherton a los Estados Unidos, para que terciaran también en la controversia.

Los ministros concurrentes a la conferencia de mañana serán: Ramsay Mac Donald, Lord presidente del Consejo; Sir Samuel Hoare, secretario de Relaciones Exteriores; Anthony Eden, secretario de Asuntos de la Sociedad de las Naciones; Neville Chamberlain, canciller del Tesoro; Sir John Simon, secretario del Interior, y Walter Runciman, Presidente de la Junta de Comercio. También se encuentra ya en esta capital Malcolm Mac Donald, que tiene a su cargo ahora la política colonial del Gobierno.

Mac Donald, que actuó como primer ministro hasta la llegada de Baldwin, declaró que la situación actual «es la más grave que contempla Europa desde 1914», añadiendo: «Es muy grave, muy grave la situación».

También se sabe que el Gobierno de la Gran Bretaña ha estado buscando el apoyo de los países del Imperio. Después de la conferencia de los ministros se celebraron en la Cancillería consultas entre Sir Samuel Hoare y los leaders de la oposición, Lloyd George y George Lansbury, el primero del partido liberal y el segundo del laborista.

El Gobierno está realizando un esfuerzo supremo por presentar un frente unido, ante las graves contingencias que le amenazan. Intenta, además, que los partidos de la oposición no obstruyan sus planes.

El Gabinete estudia por el instante la cuestión de levantar la prohibición de exportar armas y municiones con destino a Etiopía e Italia, insinuándose que la medida, en caso de ser adoptada, será igual para ambas naciones.

Se cree en los círculos políticos que no convendría convocar por el momento a una sesión del parlamento, creyéndose que sería más oportuna después del 4 de septiembre, fecha en que habrá de reunirse el Consejo de las Naciones, para insistir en la aplicación de medidas especiales al conflicto y acaso condenar a Italia.

La Gran Bretaña tampoco tiene la intención de hacer gestión alguna para acelerar la referida sesión de la Liga de las Naciones, dejando que el Consejo se reúna dentro del tiempo especificado.

El ministro de Egipto en Londres, Sabry, comunicó a la oficina de Relaciones Exteriores la inquietud que le causa la actitud que Italia ha adoptado en este problema, porque si el Gobierno de Roma llegase a dominar en la zona del Lago Tsana, los perjuicios que experimentaría el pueblo egipcio serían incontables.

FALTO DE DOMINIO ENTERAMENTE, EL AVION DE POST SE ESTRELLO

El avión que llevaba a Wiley Post y a Will Rogers a las latitudes hiperbóreas, se hizo pedazos en una tundra de las cercanías de Point Barrow, redujo a añicos, en el terrible impacto. (Fotografías tomadas por Charles el paraje de parada obligado de todas las expediciones aéreas que se han efectuado alrededor del mundo. La foto nos muestra cómo el aparato se Brower. Servicio Especial de la AP.)

EL MENSAJE AMENAZANDO A EDGAR HOOVER HA SIDO CURSADO DESDE FILADELFIA

FILADELFIA, agosto 21. AP. El administrador de una oficina telegráfica de esta ciudad informó hoy que un individuo que firmó «Alvin Karpis», era quien había impuesto aquí el telegrama que recibió J. Edgar Hoover, jefe del gabinete de investigaciones policiales, amenazándosele de muerte.

El individuo pagó por el telegrama, marchándose de la oficina sin más preámbulos. El administrador de la oficina, al mostrársele un retrato de Karpis, respondió en forma incoherente.

Francia pondrá en conocimiento de Mussolini que Italia podrá obtener las reivindicaciones coloniales que, al parecer desea, sin comprometer su posición en Europa

Todo parece indicar que las tres naciones de la Pequeña Entente, Rumanía, Checoeslovaquia y Yugoeslavia se alejarán del conflicto mientras puedan, pero siempre al lado de Francia

PARIS, agosto 21. (AP).—En los centros oficiales se comenta que sería un verdadero infortunio el que se perdiera la cooperación de la Gran Gretaña, en el frente que se organizó en Stressa, como consecuencia del conflicto etiópico. Hoy regresó a Roma el embajador, Conde de Chambrún, llevando instrucciones especiales de M. Laval, creyéndose que se trate de obtener el aplacamiento de Mussolini, mediante alguna fórmula que deje complacida a la opinión pública ithaliana.

Se consigna que las instrucciones de Chambrún, son de indicar al Duce que Francia opina el que Italia, podrá obtener las reivindicaciones coloniales que apetece, sin comprometer su posición diplomática en Europa.

LA PEQUEÑA ENTENTE SEGUIRA LA ACTITUD DE FRANCIA

LONDRES, agosto 21. (AP).—En esta Capital, se contempla con anhelo la próxima reunión de la Pequeña Entente, en Ginebra, con motivo de la sesión del Consejo de la S. de las N., por las resoluciones que hayan de tomar en relación con el problema italo-etiópico. Hasta ahora, en las capitales de Rumanía, Checoeslovaquia y Yugoeslavia, no se ha perfilado plan alguno, creyéndose que la actitud del bloque será de mantenerse fuera del enredo, en tanto sea posible y en el grado que las circunstancias lo permitan. Desde luego, se cree que las tres naciones seguirán la misma línea que Francia.

El periodismo rumano, «Adeverul» dice que Mussolini está enviando más contingentes militares a Etiopía «sin darse cuenta de que así abre, comenzando la guerra en Africa, las puertas a Hitler en Austria».

El 28 de agosto se efectuará la reunión del Consejo de la Pequeña Entente, en Belgrado, en que la situación se analizará con mayor cuidado.

QUIEREN EMPLEAR EL DINERO DADO POR ITALIA A MENELIK POR EL RESCATE DE LOS PRISIONEROS EN COMPRAR ARMAS

ADDIS ABEBA, agosto 21. (AP).—El emperador Haile Selassié declaró esta noche que «los Estados Unidos, la Gran Bretaña y otras potencias, no se han dado cuenta de la gravedad de la situación actual».

El Negus se encuentra actualmente preocupado por la falta de material de guerra, aunque se dispone a emplear los 10.000.000 de liras que Italia pagó por los prisioneros de guerra a Menelik y que éste donó a la nación, en la adquisición de pertrechos, para la protección de la independencia nacional.

En esta capital, se están colocando resguardos de zinc corrugado sobre los edificios públicos, para protegerlos contra los ataques aéreos. Hasta ahora, se han adquirido 6,000 yardas cuadradas de ese material con tales fines.

EN LOS RESTOS DEL AUTO DEL PRINCIPE MDIVANI SE BUSCAN LAS JOYAS

LONDRES, agosto 21. AP. Se efectuará una cuidadosa búsqueda en los restos del auto del príncipe Alexis Mdivani, con el fin de hallar las joyas de la baronesa Von Thyssen, las cuales se encontraban ocultas en un cajetín secreto del vehículo. Los restos del auto han sido traídos a Inglaterra. La policía española ha dado seguridades de que en Gerona no se robaron las joyas.

Un sacerdote católico de Alemania se dejó condenar antes que violar el secreto de lo dicho en confesión

En Fulda se encuentran reunidos los Obispos católicos de aquella nación, tratando de las disposiciones que habrá de adoptar la Iglesia ante la actitud que toma el Estado

BERLIN, agosto 21. (AP).—Al padre Choroba, se le impuso una multa de 500 marcos (unos 200 dólares), por «abuso de la cátedra confesional», al acusársele de haber querido convencer a una mujer de que no debía de enviar a su hijo a un campo de trabajo nazi. La recomendación se hizo durante la toma de la confesión sacramental de la mujer, la cual dió cuenta a su marido de las recomendaciones del sacerdote. El esposo comunicó a las autoridades lo acontecido, procediéndose entonces a la detención del sacerdote, que no quiso declarar nada en relación con ello, por considerar que el secreto de la confesión no puede ser divulgado por el sacerdote católico.

El fiscal, manteniendo la acusación, dijo que evidentemente el hecho caía dentro de las penalidades establecidas contra el «catolicismo político», castigado duramente en la nueva legislación nazi.

Agregó que hay que mantener a los fieles católicos contra los abusos de la cátedra confesional, que «hacae abiertamente dentro de los hecen algunos sacerdotes», porque estos chos contrarios a la seguridad del Estado. Entiende el tribunal, según se expone en la sentencia, que la creencia de la madre católica haría que la opinión que profesara sobre las campamentos nazi del trabajo sufriera una ruda conmoción, por lo cual no había duda de que el padre Choroba había ido más allá de los deberes que le incumben como pastor espiritual.

Entre tanto, en Fulda, se encuentran reunidos en sínodo los obispos católicos de Alemania, tratando de las disposiciones que adoptará la Iglesia contra la actitud que el Estado mantiene en el llamado «catolicismo político», cuya existencia no quieren reconocer los jerarcas.

El secretario de Estado en el ministerio de Justicia, Roland Freisler, en un discurso pronunciado ante el Congreso Internacional de Penología, dijo que la palabra de Hitler es la ley suprema en Alemania, combatiendo las doctrinas liberales aplicadas al régimen de prisiones.

El ministro de Negocios Religiosos, Hans Kerrl, dirigió un ultimatum al sínodo evangelista, por lo cual algunos pastores consideran que no está distante el momento de la disolución de ese grupo jerárquico. Kerrl ha fijado el 23 de agosto para que acepten o rechacen el dominio del Estado en las cuestiones financieras propias de la Iglesia.

Dícese que los ministros han declarado que haga lo que haga el Estado, ellos «no adorarán el becerro de oro».

TESTIMONIO DE LA TRAGEDIA EN QUE PERECIERON POST Y ROGERS

Esta vía general de los restos del avión de Wiley Post, parece demostrar que el siniestro fué producido por interrupciones ocurridas en el motor momentos antes del aterrizaje forzado. Posiblemente, en los momentos de tocar en tierra el aparato, el motor se desprendió, arrancando así a la máquina su medio de propulsión. Debido a esto, el avión se fué de cola y luego de nariz, estrellándose completamente. La parte delantera del aparato quedó terriblemente destrozada por el impacto, como se puede ver en la foto, en la cual también se adivina un campamento esquimal, en el cual poco antes el aviador indagara por la ruta. (Foto por el doctor Henry Griest. Servicio Especial de la AP.)

Lea AVANCE todas las tardes.
Dirigido por José I. Rivero.

ACTUALIDAD INTERNACIONAL

DURANTE los últimos días, ha venido insistiendo la propaganda que quiere ver resultar del conflicto italo-etiópico una guerra mundial en decir que España ha movilizado «su ejército» en Andalucía, por unos movimientos de tropas sobre Tarifa y la serranía de Ronda. Esto es poner en ridículo al Gobierno de Madrid, aparte de ocasionar en el mercado internacional no pocos trastornos de cambio español. ¿Qué podría significar el envío de contingentes militares a una plaza del Estrecho de Gibraltar sino una «precaución» contra eventualidades en el peñón o bien el intento de recobrar esa posición de que se adueñaron en 1701 los alemanes del Duque de Darmstadt, quedándose luego con ella Inglaterra que había entrado en aquel conflicto por amor al pueblo español? Contra Italia no iba a ser la movilización de existir, contra la Gran Bretaña mucho fuera de que con unos cuantos regimientos acuartelados allí no iba a pensar España realizar nada efectivo ni aun para la defensa del territorio nacional. Precauciones serían las de enviar cañones de grueso calibre a las Baleares, emplazarlos en lugares estratégicos del Mediterráneo, reforzar las guarniciones de Marruecos, etc.

De lo que sí no puede haber duda alguna es de que España no se encuentra preparada para una guerra seria. Su posición en el Mediterráneo, aun para una neutralidad armada, requiere un mejoramiento general no tan sólo de las fuerzas aéreas y navales, sino también de las de tierra. Es muy posible que ejecutando simulacros en todas las zonas estratégicas de la Península, el Estado Mayor español quiera medir las necesidades de un ejército perfecto, del que España carece desde mediados del siglo pasado.

LA Gran Bretaña está consultando con los dominios sobre la actitud que habría de seguirse en un conflicto italo-etiópico. Olvida que cuando el jeque de la Meca, Ibn Saud, su amigo desde que después del derrocamiento de Hussein arregló en una histórica conferencia a bordo de un barco británico la cuestión del petróleo de Arabia, avanzó sobre el Yemen arrojando de allí al imán protegido de Italia, no fué preciso conferenciar largo y solicitar tantas opiniones. Mussolini toma el desquite ahora a cara descubierta, proclamándose imperialista como lo hizo Gladstone y como Roosevelt también lo hiciera con aquella frase: «I took Panama». En esta consulta, sin embargo, no se enuncian ya las cuestiones morales y de justicia sino los peligros que para el Imperio británico representaría la expansión italiana sobre las fuentes del Nilo. Este mismo argumento se utilizó cuando Bismarck puso las avanzadas alemanas en la región de los grandes lagos africanos y pactó con los jefes suahilis. Quizás la Gran Bretaña vea ahora alguna conveniencia en implantar de nuevo al Reich en la costa oriental de Africa, negociando algún convenio sobre colonias.

DECLARA el negús negusti que acaso la humanidad se hunda en la sima de la guerra si estalla el conflicto entre Italia y Etiopía. El infeliz rey de los reyes, que cree proteger a Addis Abeba del ataque de los aeroplanos con placas de zinc olvidando que las ametralladoras y cañones-ametralladoras de los aviones penetran placas de acero Burnell hasta de 50 milímetros, supone que el dolor de su imperio es el dolor del mundo, cuando en verdad su tierra no es sino la presa que codician los imperialismos de Francia y la Gran Bretaña, en litigio acerca de quién se quedará con la mejor tajada. Inglaterra dice a Italia: «No quiero que penetres aquí, porque temo que invadas la zona que hace falta a mi seguridad en el Sudán; Khartum y Ondurmán, aparte de las necesidades que nos resuelve el Lago Tsana, quedarían a merced de quienes se hallaran en el altiplano abisinio».

Italia le responde: «Mientras la meseta de Harrar no esté en nuestras manos, nos encontraremos a expensas de los antojos de nuestros vecinos los abisinios y de ti misma, Inglaterra, que te hallas del lado mejor de la vertiente. También es mi seguridad la que pide el que seamos dueños de esa provincia y la Ogadina».

Por otra parte, la región de la Somalia a que aspira Italia no cae ni en lo étnico ni en lo geográfico dentro de Etiopía, sino del país de los galas, bárbaros semibantúes, como los de la Guinea, a los cuales los etiopes les han ido invadiendo su territorio, en nombre de una civilización superior, que se encuentra, empero, por debajo de la que quieren llevar allí la «White Company», de New York, Inglaterra e Italia...

J. L. M.

En Salina Cruz, un huracán ha causado daños importantes

SALINA CRUZ, agosto 21. (AP). Se han interrumpido las comunicaciones ferroviarias entre este puerto y el resto de la República, a causa de un huracán que ha producido daños importantísimos en las cosechas.

REVOCADOS LOS PODERES DEL GOBERNADOR DE COLIMA.

MEXICO, D. F. agosto 21. (AP) La Comisión Permanente del Congreso declaró revocados los poderes de la cámara del Estado de Colima designando además gobernador de ese Estado al señor José Campero senador por Colima, en reemplazo de Salvador Saudedo, que había sido acusado de hostilidad manifiesta a los agrarios, «que culminó hace poco con el asesinato en masa de muchos campesinos», según asegura el P. N. R.

M.E.C.D. 2016

No publicaremos ningún trabajo que no sea realizado por nuestros fotógrafos, que estarán debidamente identificados con el carnet del Diario de la Marina

DIARIO DE LA MARINA

LA HABANA, JUEVES, 22 DE AGOSTO DE 1935

SUPLEMENTO DIARIO EN ROTOGRABADO; DE ACTUALIDAD MUNDIAL TELEFONO M-3775

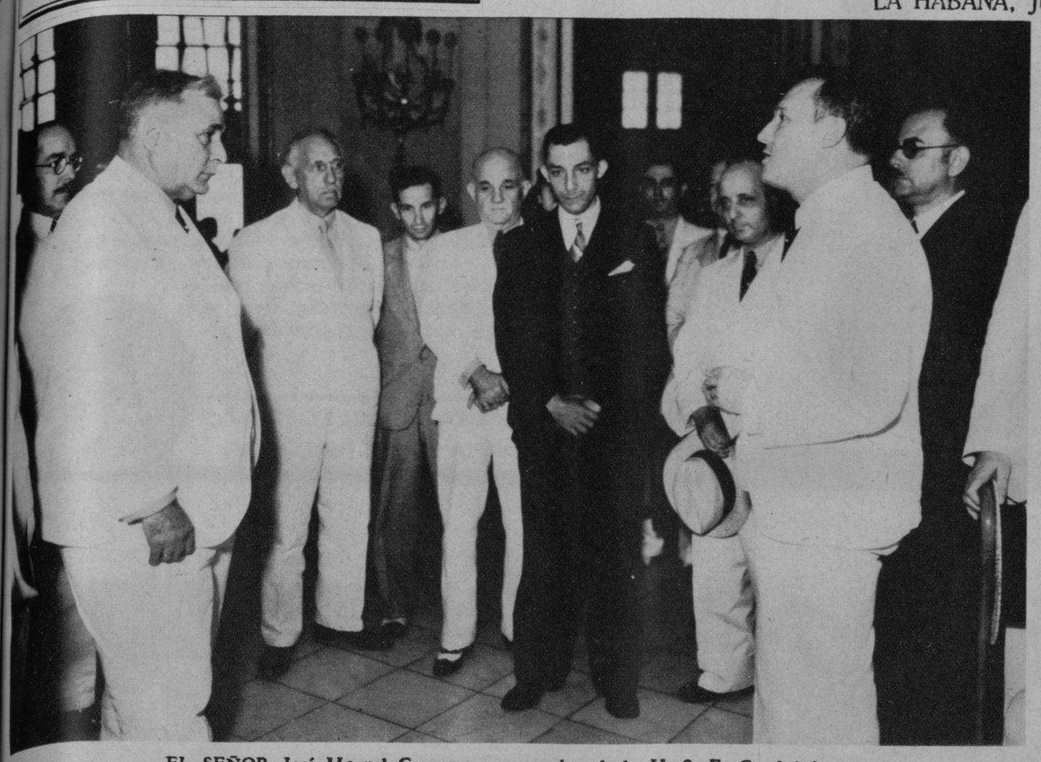

EL SEÑOR José Manuel Casanova, en nombre de la U. S. E. C., fué fotografiado en los momentos en que imponía al Presidente de la República acerca de las gestiones llevadas a cabo en Washington ante el Presidente Roosevelt y su Gobierno en pro del mejoramiento económica de Cuba (Foto D. M.)

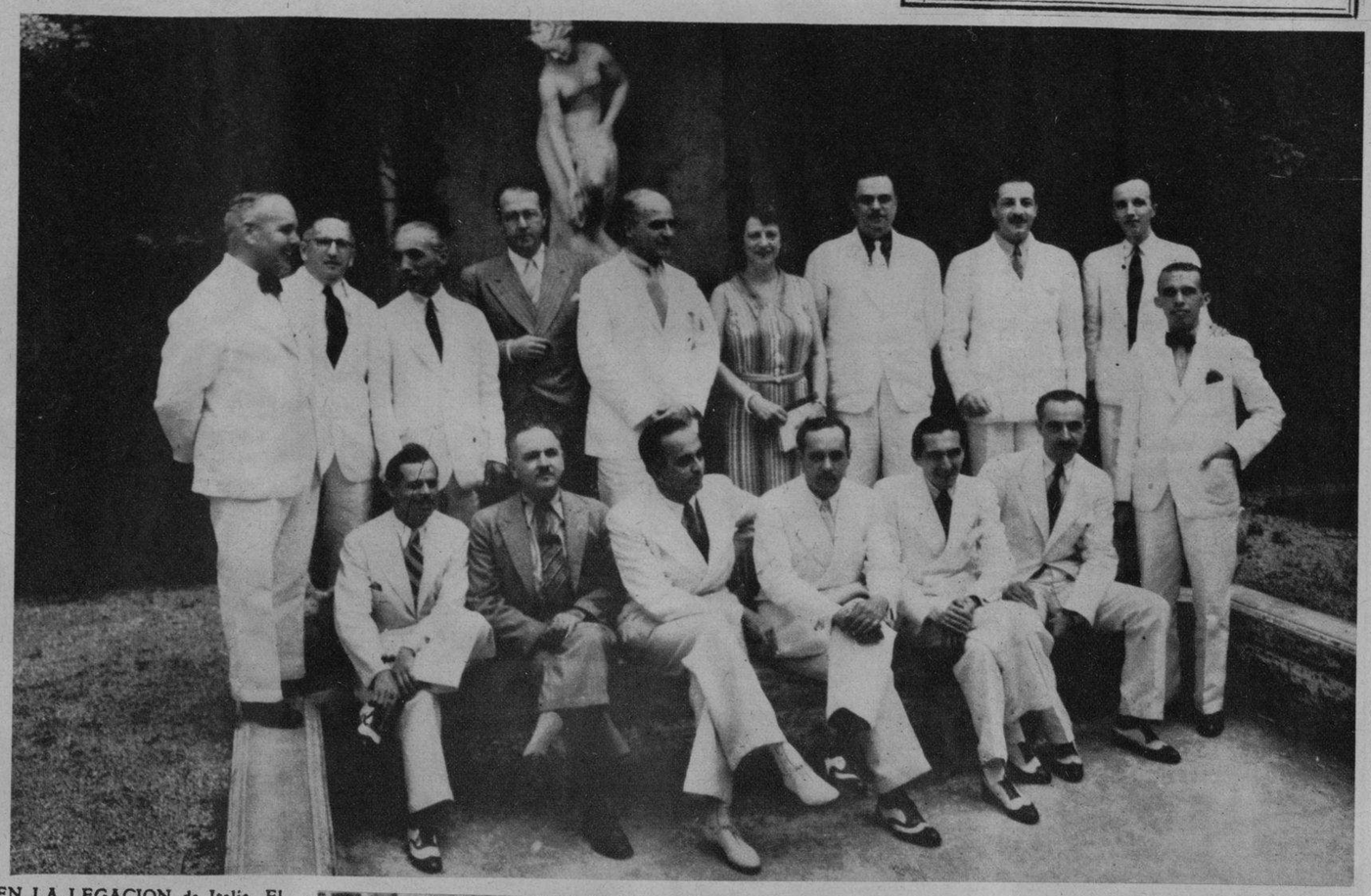

LOS MIEMBROS de la U. S. E. C. visitaron ayer al Presidente de la República para darle cuenta de las gestiones por ellos realizadas en Washington (Foto D. M.)

EN LA LEGACION de Italia. El Excmo. Sr. Ministro de Italia en Cuba, ofreció ayer un almuerzo a un grupo de periodistas habaneros. En la foto aparecen los invitados en los bellos jardines de la Legación. Con los esposos Macario aparecen el conde del Rivero, Guillermo de las Cuevas, Pepino Calcavechia, Manuel Marsal, Jesús González Scarpetta, Ignacio Rivero, Miguel Baguer, Jorge Izquierdo, Prof. Guido Campilli, Dr. José Ignacio Solís, Paolo Nicolai, José Sánchez Arcilla, Dr. Ricardo Rodríguez Casares y Luis de Posada (Foto D. M.)

ALMUERZO a los periodistas. Ayer ofreció un almuerzo a varios periodistas habaneros el Excmo. Sr. Ministro de Italia. Tomaron asiento a la derecha de la señora Macario, el conde del Rivero, el Dr. Ricardo Rodríguez Casares, el Dr. José Ignacio Solís y el Prof. Guido Campilli; a la izquierda, el señor Manuel Marsal, señor Pepino Calcavechia y Paolo Nicolai. A la derecha del señor Ministro, el señor Ignacio Rivero, señor Jesús González Scarpetta, Luis de Posada y Guillermo de las Cuevas; a la izquierda, el señor José Sánchez Arcilla, Miguel Baguer y Jorge Izquierdo (Foto D. M.)

POR LA VIA AEREA llegaron ayer por la mañana los miembros de la Unión Social Económica de Cuba, que estuvieron varios días en Washington realizando ante los poderes americanos una misión altamente patriótica. En la foto aparecen, entre otros, los señores Casanova, Angulo, conde del Rivero, y Pérez Lavielle, acompañados de sus familiares (Foto D. M.)

EL GOBERNADOR de Oriente, doctor Pérez André, y el capitán de la Marina, Toribio Fernández, Jefe del Puesto Naval de Punta Blanca, de Santiago de Cuba, ante la lápida que recuerda el desembarco de las tropas americanas por las playas de Siboney. Foto tomada con motivo de la inauguración del camino que conduce desde Santiago a Siboney (Foto D. M.)

EN EL BAR PRIVADO Havana Club Momento en que el capitán Carlos Hernández, ayudante Naval del Presidente de la República, hacía entrega al señor Frank Steinhart Jr. de la Copa ofrecida por el coronel Mendieta para la regata Playa Marianao-Varadero ganada por el veloz crucero "Blanca", del señor Steinhart. Entre los concurrentes aparecen los señores Oscar S. Hernández, Presidente del H. Y. C., José Fermín Iturrioz, Presidente del Club Náutico de Varadero, Rafael Posso, Juanito Sousa, Esteban Juncadella, Jacinto Pedroso, Enrique Llansó, M. Soliño, Rafael Echevarría, Carlos Roca, Guillermo Cuevas y otros más (Foto D. M.)

VIAJEROS.—El ingeniero Manuel Rivero llegó a la Habana en compañía de su esposa después de haber ambos pasado una temporada en Washington. A los muelles acudieron a recibirlos el ilustre médico Dr. Juan Fermín Figueroa y su esposa (Foto D. M.)

M.E.C.D. 2016

SEDUCIR...

ANHELO DE TODA MUJER!
UN PEINADO PERFECTO REALZA SU BELLEZA Y LA HACE MAS ATRACTIVA LA LEGITIMA
AGUA DE VIOLETAS DE CRUSELLAS
ONDULA, PERFUMA Y SUAVIZA EL CABELLO

TENNIS

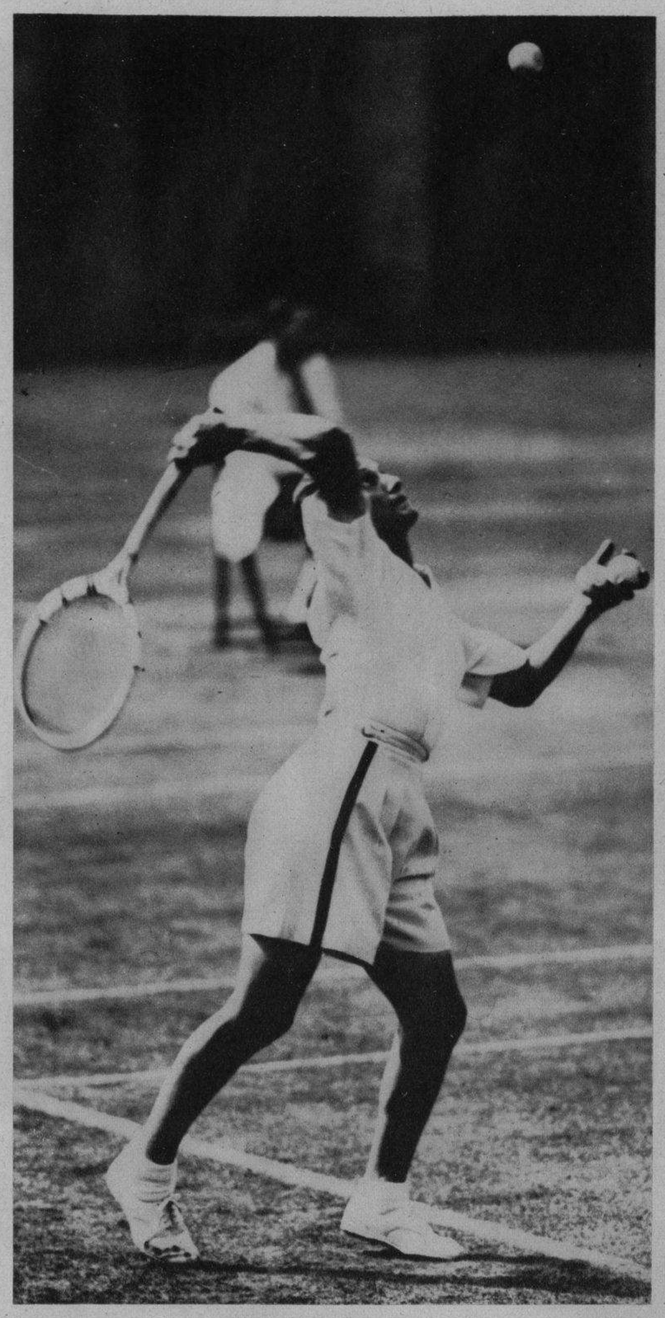

LA GENTIL americana Helen Jacobs, cuando sacaba desde su esquina durante el juego celebrado en Forest Hills con la tennista británica K. Stammers, a la que no logró derrotar
(Foto Wide World)

Su traje - ¡elegante!
Pero su cabello - ¡atroz!

¿DE QUE SIRVE ser elegante en el vestir y luego arruinar toda la apariencia con el cabello sucio, lleno de caspa o despeinado?

Siga este sencillo método:

Por la mañana humedézcase el cabello con el Rhum Quinquina de Crusellas. En seguida, frótese este tónico en todo el cuero cabelludo con las yemas de los dedos, por 2 minutos. Luego, cepíllese el cabello por unos segundos. Después, péinese ¡nada más!

El Rhum Quinquina de Crusellas por sus ingredientes tonificantes, combate las irritaciones y la caspa... evita la calvicie. Conserva el cabello sano, suave, lustroso y con una fragancia fina y agradable.

EXIJALE A SU BARBERO EL "LEGITIMO" RHUM QUINQUINA DE CRUSELLAS

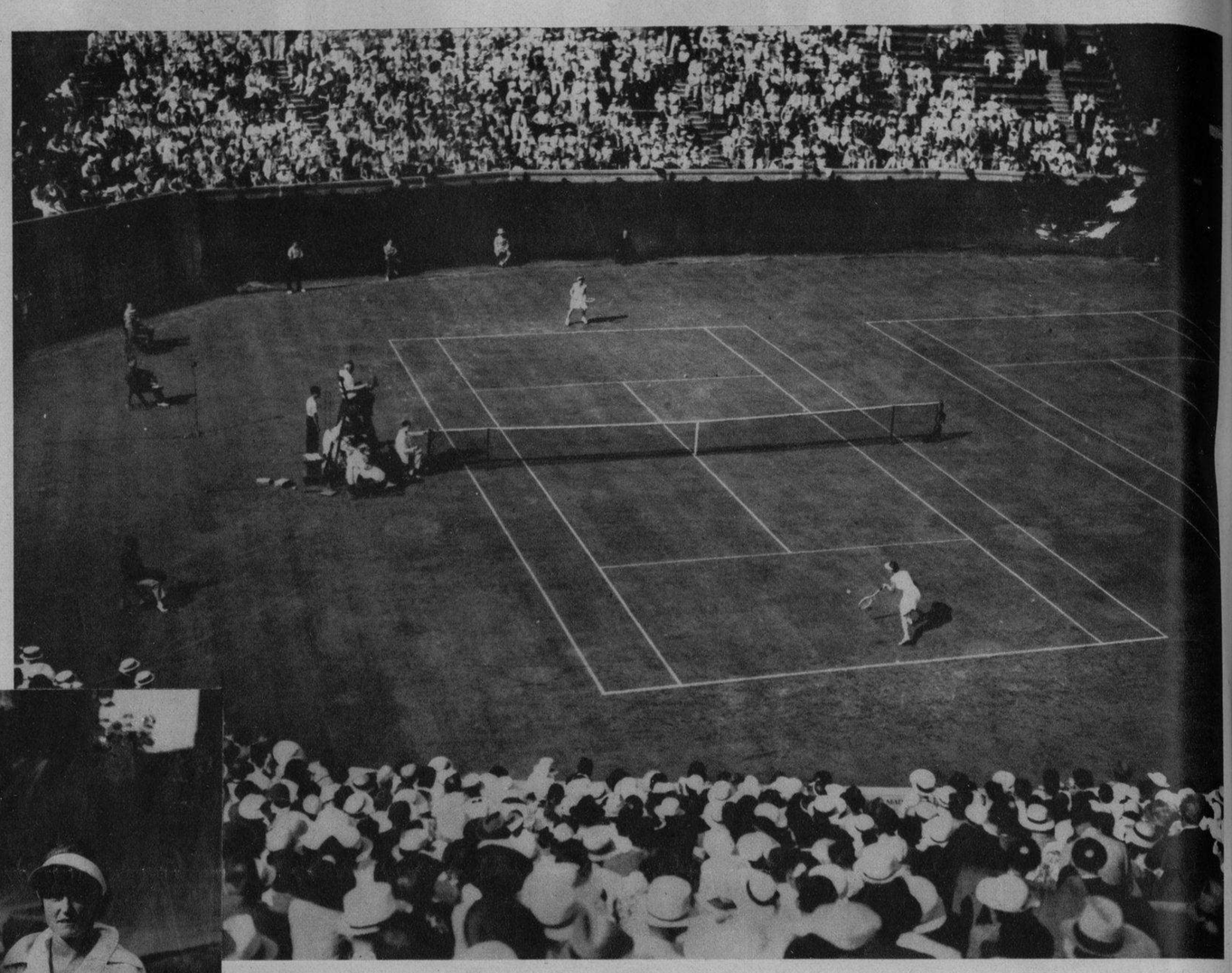

INTERESANTE vista de los terrenos de tennis de Forest Hills donde se jugó entre los equipos americanos e ingleses el derecho a obtener la Copa Wightman. Juegan en el momento en que el fotógrafo tomó esta plancha, por los EE. UU., la señora Ethel Burkhardt Arnold, y por Inglaterra, Katharine Stammers. Venció en esta ocasión la primera de las citadas
(Foto Wide World)

EL TEAM americano que lucha en los "courts" de Forest Hills el derecho a obtener la Copa Wightman. De izquierda a derecha aparecen Helen Jacobs, Sara Palfray, Carolina Babcock, Hazel H. Wightman, Dorothy Anders, la señora Van Ryan y Ethel B. Arnold
(Foto Wide World)

FRED PERRY, amateur británico, actual Rey del Net, sonríe a la lente del fotógrafo el día que llegó al puerto de New York, a bordo del "Berengaria" para defender su título de campeón (Foto Wide)

Polvos AMOR EN SUEÑO

FINISIMOS - ADHERENTES
SU PERFUME EXQUISITO SUBYUGA

Estos delicados y finísimos polvos AMOR EN SUEÑO están hechos especialmente para realzar la belleza del cutis. Sus grandes propiedades absorbentes del sudor, eliminador del brillo del cutis, protegiéndolo contra el sol y el viento, lo hacen esencialmente recomendable en este clima tropical. Tenga siempre en su tocador una caja de polvos AMOR EN SUEÑO y dará a su cutis esa sin igual suavidad, frescura y fragancia que atrae y subyuga.

Otros Productos AMOR EN SUEÑO

Polvos **20** ¢. Loción **45** ¢. Jabón **10** ¢.
Brillantina **20** ¢. Pomada **20** ¢. Aceite **20** ¢.

La mujer que posee una tez blanca y aterciopelada tiene la felicidad en su semblante. Y es también una verdadera felicidad tener siempre en su tocador el delicioso Jabón de Hiel de Vaca de Crusellas.

Olga Godoy

M.E.C.D. 2016

modas

por M. R. de Fontanills

MARION Marsh presenta un estilo nuevo de traje de noche propio para comidas en los clubs elegantes. Es de muselina de seda azul marino con rayas blancas, formando originales combinaciones por el corte de los paños en la falda

LOS TRAJES de viaje constituyen por el momento el interés principal de las modas. El azul marino es el color preferido y como se ve en este modelo el estilo debe ser sencillo y práctico

VESTIDO de calle de jersey negro que resulta muy chic y práctico para el otoño. Al frente tiene un panel rizado para darle amplitud a la falda y el cuellito y corbata es de piqué blanco

BELLO rincón de un salón o living room perfectamente amueblado, donde se destaca parte de una chimenea, una cómoda butaca tapizada con una mesita al lado que sostiene una lámpara, libros, cenicero y otros objetos. Muebles como éstos se ven en la elegante exposición de LA MODA, en Galiano y Neptuno

GENOVEVA Mitchell nos muestra el modo elegante de llevar un traje sastre de calle, en color natural, con una chalina verde esmeralda que combina con los botones de la chaqueta y la cinta del sombrero

M.E.C.D. 2016

CAMISAS Y CORBATAS
ELEGANCIA
NORTON
EMBAJADORA DE

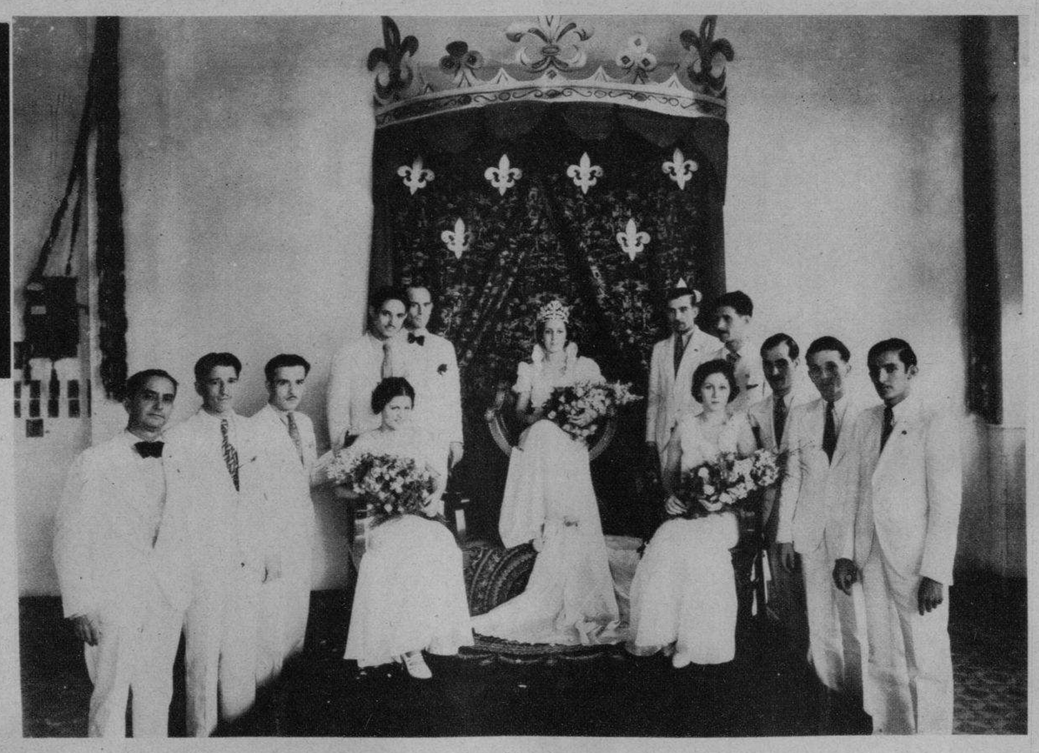

DE CIEGO DE AVILA.—El Comité de los Diez que patrocinara la candidatura triunfante de la señorita Esperancita Lago, a la que acompañan sus damas de honor (Foto D. M.)

INDISPENSABLE!
BALCELLS
ACEITE PURO DE OLIVA
ACEITE REFINO
BALCELLS
PURO DE OLIVAS
BARCELONA ESPAÑA
LA MARCA
DE CALIDAD

DR. GABRIEL SUAREZ SOLAR, Consejero de la Legación en Londres que como Encargado de Negocios representó a nuestro país en todas las ceremonias del Jubileo de Plata de los Soberanos de la Gran Bretaña (Foto D. M.)

LA CASPA SE DESTRUYE Y EVITA
PEINANDOSE CON
LA BELLE LATINE
DE VENTA EN FARMACIAS, SEDERIAS Y VIDRIERAS
EXIJA LA LEGITIMA

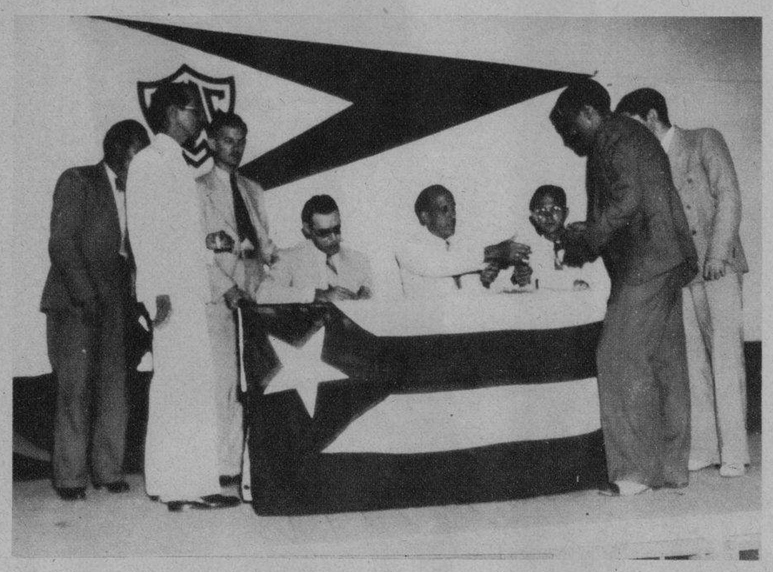

FOTO TOMADA en la Zona Fiscal del Centro, situada en la calle de Animas, entre Gervasio y Belascoaín, donde aparece un grupo de veteranos de la Independencia en espera de sus respectivos cheques (Foto D. M.)

DINERO del 1 al 5% Con garantía de joyas "LA IDEAL" Neptuno e Industria

LA INSTANTANEA DE LA SUERTE

Las personas, que aparecen enmarcadas con el círculo, son las agraciadas en la Ciudad indicada al pie de cada fotografía, con UN ELEGANTE Y FINO ABANICO DE LA FABRICA "CALVET Y DIAZ"; debiendo pasar si es en la Habana, por la Oficina de la "REAL SILK", Plácido Nº 3, frente al Parque de Albear; y en el INTERIOR, por la Oficina de la "REAL SILK" de la localidad donde usted reside, a fin de recoger su REGALO.

Es condición indispensable, el que las agraciadas presenten esta hoja completa del ROTOGRABADO del "Diario de la Marina", único medio que tendrán para identificarse.

Los Representantes de la "REAL SILK", están debidamente autorizados para informar a nuestra distinguida clientela, de cómo obtener este OBSEQUIO, que solamente será por todo el mes de AGOSTO: por lo tanto, cuando le esté comprando a un Representante de la "REAL SILK", pregúntele cómo puede obtener este ABANICO, absolutamente GRATIS.

HABANA
HABANA
COLON
HABANA
CIENFUEGOS
REAL SILK
PLACIDO 3. HABANA TEL. M-6023
Una llamada telefónica será atendida por uno de nuestros Representantes?
25 Oficinas en la República.
No se venden en las tiendas.

LA LIGA SOCIAL da lo que promete. He ahí el lema de la Institución. La presente foto muestra a Gerardo Coyula, Secretario General de los Sociales, Alberto Collado y José Torres haciendo entrega de sus medallas a los ganadores del último campeonato de base ball organizado por la Liga. El acto tuvo lugar en el Teatro Prado de esta capital. Aparecen también en la foto Anibal Graupera, manager de la trouppe Adeceista y nuestro compañero Carlos Bernárdez (Foto D. M.)

HE AQUI a Norberto Verrier, notable atleta cubano que nos representó en las pasadas Olimpíadas celebradas en San Salvador, recibiendo de manos del señor Alberto Collado cuatro medallas, ganadas en el último field-day organizado por la Liga Social de Amateurs en honor de nuestros olímpicos. Aparecen también en la foto los señores Anibal Graupera, Gerardo Coyula, Secretario General de la Liga, José Torres y nuestro compañero Carlos Bernárdez. El acto tuvo lugar en el Teatro Prado (Foto D.)

OPTICA NACIONAL
LA MEJOR
J.A.Acosta
O-REILLY 73.

SEVERO PANTEON levantado en el Cementerio de Güines donde reposan los restos del joven revolucionario Servio Machado y Zamora, que fué víctima de la Tiranía Machadista. Ofrendas flores fueron colocadas en su tumba (Foto D. M.)

DRIL BLANCO
GARANTIZADO $100 LEGITIMO
Thos. Taylor & Sons
IMPORTADO POR SOBRINOS DE NAZABAL

M.E.C.D. 2016

5 CENTAVOS EL EJEMPLAR

SUSCRIPCIÓN: $1.20 AL MES

GRATIS A LOS LECTORES DEL
DIARIO DE LA MARINA
SUPLEMENTO CÓMICO DE LOS JUEVES

Ocho planas en colores de las famosas historietas:

EL POLICÍA VIRUTA
SKIPPY
EL NEMROD MODERNO
MANOLITO EL INTRÉPIDO
EL AUTO-RADIO POLICÍACO
DRUMMOND EL AVIADOR
MANDRAKE EL MAGO
BETTY BOOP

4 planas diarias en ROTOGRABADO

2 suplementos cómicos a la semana

Jueves 22 de Agosto de 1935

EL POLICIA VIRUTA

M.E.C.D. 2016

PRECOCIDAD
POR
PERCY CROSBY

"COMO TACANO, TÍO OLAF SE LLEVA EL PRE. MIO....."

¿POR QUÉ DICES?

"ESTA MAÑANA ME MANDÓ A COMPRARLE DOS PUROS....

"Y NO DIJO NADA SOBRE SI PODRÍA GUARDARME LA VUELTA"..

"¿CUÁNTO TE DIERON DE VUELTA?"

"DIECINUEVE PESOS Y NOVENTA CENTAVOS!"

8-11

Percy L. Crosby, Great Britain rights reserved.
© 1935, King Features Syndicate, Inc.

INSECTOS DESTORNILLADOS

¿POR QUÉ CORRES AHÍ?

"¡ESTOY VIENDO SI EL AÑO 1936 SERÁ MENOS ESCABROSO QUE EL ACTUAL!"

1936

SKIPPY

Registered U. S. Patent Office

A SKIPPY LE PAGAN DIEZ CENTAVOS SEMANALES POR NO DEJAR AL GALLO DEL VECINO COLARSE EN LA HUERTA.

Percy L. Crosby, Great Britain rights reserved.
© 1935, King Features Syndicate, Inc.

M.E.C.D. 2016

MANDRAKE EL MAGO

POR LEE FALK & PHIL DAVIS

MANDRAKE, A QUIEN HA CEGADO TEMPORALMENTE UNA BOMBA DE GAS LACRIMÓGENO, ES ENCERRADO CON JORGA, EL ENAMORADO DE JANA, EN UNA MAZMORRA DEL RAJÁ INDUS.—

POR ORDEN DE INDUS, LOTARIO ES ATADO A DOS POTROS SALVAJES

¡ESO NO SE HACE INDUS!.... ¡PERDONADLO!

¡MI QUERIDA JANA, ESTO NO ES MÁS QUE UN PRELUDIO... TENGO TODA CLASE DE SORPRESAS PARA TUS AMIGOS! ¡SOLTAD LOS POTROS!

A LA SEÑAL DEL RAJÁ, SUELTAN A LOS BRIOSOS ANIMALES.

—PERO LOTARIO, HACIENDO ÉPICO ALARDE DE SU FUERZA HERCÚLEA, ROMPE LAS LIGADURAS DE SUS PIERNAS Y CONTIENE EL ARRANQUE DE LOS CABALLOS INDOMADOS.—

¡SE HA LIBRADO! ¡CORRE, LOTARIO, CORRE!

¡TORPES! ¡IDIOTAS! ¡ARQUEROS, DESPACHADLO!

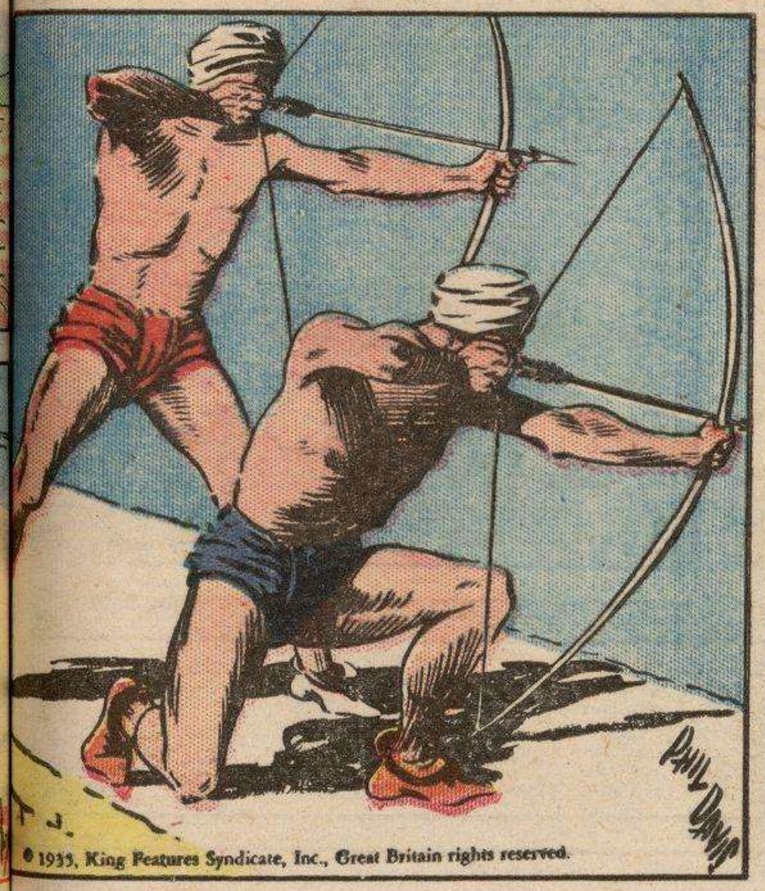

LOTARIO CORRE AL TRAVÉS DE LA PISTA, PERO UNA FLECHA SE LE CLAVA EN LA ESPALDA:—

8-11

¡YA SE ME EMPIEZA A ACLARAR LA VISTA! ¿QUÉ SON ESOS GRUÑIDOS, JORGA?

¡SON DE PERROS SALVAJES INDÍGENAS QUE SE COMEN A LOS HOMBRES! ¡ESTAMOS PERDIDOS!

ENTRETANTO, MANDRAKE Y JORGA SON AMENAZADOS POR UN NUEVO PELIGRO EN LA PRISIÓN SUBTERRÁNEA... CONTINUARÁ. —

© 1935, King Features Syndicate, Inc., Great Britain rights reserved.

M.E.C.D. 2016

BETTY BOOP
POR
MAX FLEISCHER

¡PUES SÍ QUE LOS PERIÓDICOS DAN IMPORTANCIA A MI ADOPCIÓN DE CINCO NENES! ¡VAYA PUBLICIDAD! ¡JESÚS!

THE DAILY
¡BETTY BOOP ADOPTA 5 NENES!

¿QUÉ? ¿QUE LLEVE A TODOS LOS CINCO A HACER PRUEBAS?

¡AHORA BÁÑENSE BIEN MIENTRAS YO VOY POR SU ROPA LIMPIA!

-Y SI SALEN BIEN EN LAS PRUEBAS, SE LES DARÁN PARTES EN MI PELÍCULA. ¡VAN A SER TAN FAMOSOS COMO LOS CINCO GEME. LOS DE DIONNE!

¡YA ESTAMOS AQUÍ DISPUESTOS A LUCIRNOS!

¡BIEN! ¿ESTÁ TODO PREPARADO? ¿MICRÓFONOS? ¿LUCES?

¡MIRA COMO SE FIJAN EN TODO! ¡ANGELITOS!

¡NO! ¡NO! ¡MIREN HACIA ACÁ! ¡EH! ¡MIREN LA MÁQUINA Y SONRÍANSE!

¡MIREN, NIÑOS! ¡PST! ¡QUE VA A SALIR UN PAJARITO!

¡NO CAEN! ¡SIÉNTATE ENCIMA DE LA MÁQUINA. ESO LES LLAMARÁ LA ATENCIÓN!

¡BÁJATE! ¡HAY QUE PROBAR OTRA COSA! ¿DÓNDE ESTÁN LOS SOPORTES PARA LA CABEZA?

¡QUÉ JUGUETONES SON LOS PRECIOSOS!

¡OH! ¡ESTO NO RESULTA

BA-WA-BA-QUAA-PGWA-

¡QUÍTASELOS! ¡TENGO OTRA IDEA PARA HACERLES MIRAR HACIA LA MÁQUINA!

¡PUM!

¡LISTO, OPERADOR!

¡QUÉ HORROR!... ¡ME SALIÓ EL TIRO POR LA CULATA!

8·10

© 1935, King Features Syndicate, Inc., Great Britain rights reserved

M.E.C.D. 2016

EL NEMROD MODERNO

POR

DRAWN BY GLEN CRAVATH

EL CARABAO DEL INDÍGENA SE ABALANZA A TERCIAR EN LA LUCHA ENTRE EL PITÓN Y EL TRAMPERO.

NEMROD ACECHA LA OPORTUNIDAD DE COLOCAR UN BALAZO SIN PELIGRO PARA EL HOMBRE NI PARA LA BESTIA.—

EL CORNÚPETA, QUE ESTÁ DOMESTICADO, SE CUIDA DE NO HACER DAÑO MÁS QUE A—

—LA GIGANTESCA SERPIENTE, QUE SUELTA AL TRAMPERO PARA DEFENDERSE.....

—Y DE PRONTO SE VE TAMBIÉN PRISIONERO DEL REPTIL.—

—Y COGE POR EL HOCICO AL NUEVO AGRESOR.....

EL MUCHACHO MACHETEA EN VANO LA DURA PIEL DE LA SERPIENTE....

NEMROD, COMPRENDIENDO QUE SÓLO LA CABEZA Y LA GARGANTA DEL PITÓN SON VULNERABLES PARA UN TIRO DE REVÓLVER....

—BUSCA UN PUNTO DESDE DONDE TIRARLE SIN ENFILAR AL MUCHACHO NI AL CARABAO.—

8-10

© 1955, King Features Syndicate, Inc., Great Britain rights reserved

M.E.C.D. 2016

MANOLITO El Intrépido

POR DARRELL McCLURE

MANOLITO, TERENCIO Y LA JOVEN DESCONOCIDA SON SORPRENDIDOS POR UNA TRIBU DE ÁRABES.-

¡HAY! ¡AQUELLAS "ROCAS" ESTABAN LLENAS DE ÁRABES!

¿QUÉ HACES AQUÍ SOLITA, MUCHACHA? ¡CONTESTA PRONTO, QUE SOY ABDUL IBN MAHALI, EL GRAN "JEQUE DE LOS LADRONES!"

¡NO ESTAMOS SOLOS!... ¡NUESTRA PARTIDA, ACOMPAÑADA DE MUCHOS SOLDADOS, ESTÁ ACAMPADA EN EL VALLE! ¡MÁS VALE QUE SE MARCHE!

"NO. YO HE VISTO CÓMO ESTOS DOS JÓVENES TE RECOGIERON MEDIA AHOGADA EN LA PLAYA! ¡NO ME VUELVAS A CONTAR MENTIRAS, MUJER!

¡EH! ¡SUÉLTELA!

¿CONQUE LEVANTAS EL GALLO, "GUERRERITO"? ¡CUIDADO, QUE SI LO REPITES, TE DOY UNA PUÑALADA!

¡PAF!

¿VERDAD QUE ES BELLA? ¿NO ES DIGNA DE SER LA ESPOSA DE UN "CABECILLA DEL DESIERTO?"

"SÍ, VALIENTE ABDUL. ES HERMOSÍSIMA!

¡SERÁS REGALO DE MI HARÉN, "GACELA!" ¡VAMOS! ¡HAY QUE MONTAR Y PONERNOS EN MARCHA!

¿Y LOS JÓVENES?

¡LLEVADLOS. SERVIRÁN PARA ESCLAVOS DE LA MUCHACHA!

¡CHIST! ¡TERENCIO! ¡TAL VEZ PODAMOS ESCAPARNOS LOS TRES CORRIENDO!

¡CA! ¡ESOS ÁRABES NOS VIGILAN CON OJOS DE LINCE!

¡NUESTRAS TIENDAS ESTÁN LEJOS... A MUCHOS DÍAS DE DURO ANDAR POR EL DESIERTO! ¡NO PIENSES EN ESCAPARTE, QUE HAS DE PERMANECER A MI LADO PARA SIEMPRE!

¡ICARAY!

CONTINUARÁ.

DARRELL McCLURE

© 1935, King Features Syndicate, Inc., Great Britain rights reserved.

8-10

M.E.C.D. 2016

EL AUTO-RADIO POLICÍACO

POR

EDDIE SULLIVAN

Y

CHARLIE SCHMIDT

MARIQUITA ALQUILA UNA PEQUEÑA CASA EN LA ORILLA DEL LAGO, FRENTE A LA FINCA HASTA DONDE LEOPOLDO SIGUIÓ EL RASTRO DE "ROSA AMARILLA." LA MADRE DE MARIQUITA, QUE NO SABE EL VERDADERO OBJETO QUE PERSIGUE SU HIJA AL ESCOGER ESTE LUGAR PARA EL VERANEO, LA ACOMPAÑA.—

¿ECHA UNA MIRADA HACIA ALLÁ, LEOPOLDO!.. ¿NO ES ROSA AMARILLA" AQUELLA MUJER PEQUEÑA DEL TRAJE DE BAÑO DORADO?

¡SI ESTÁ VESTIDA DE AMARILLO, DEBE SER ELLA!

¡SI, ES "ROSA AMARILLA!.. PERO... ESO ¿QUÉ PRUEBA?

¡NADA, PERO VALE LA PENA ACECHAR A ESA GENTE, LEOPOLDO!

TRANSCURRIDOS VARIOS DÍAS DE VIGILANCIA, NO HAN ENCONTRADO NADA SOSPECHOSO..... LEOPOLDO VA A LA CIUDAD A CONFERENCIAR CON PATRICIO.

...Y NO HACEN MÁS QUE NADAR.. JUGAR AL TENIS, AL GOLF Y TODO ESO.....

- PUEDE SER QUE ESTEMOS SOBRE UNA PISTA FALSA, PERO ¿POR QUE NO "EXPLORAN USTEDES UN POCO?"

SIGUIENDO EL CONSEJO DE PATRICIO, LEOPOLDO SUBE A UN ÁRBOL EN UN SITIO DONDE LAS AGUAS DEL LAGO SE DESPEÑAN AL RÍO....

¡UNA CANOA AUTOMÓVIL!

LA CANOA ENTRA EN UNA ESPECIE DE "CALLEJÓN SIN SALIDA;" PERO SE PIERDE DE VISTA Y NO SE OYE NADA, A CAUSA DEL RUIDO DE LA CASCADA.

¿DONDE SE HABRÁ METIDO? ¡CARAY!

CHARLIE SCHMIDT 8-10

CONTINUARA.

© 1935, King Features Syndicate, Inc., Great Britain rights reserved.

LOS ASES DEL AIRE.

CAPITÁN ALBERT BALL. PRIMER "AS" BRITÁNICO. FUÉ MUERTO EN 1917, A LA EDAD DE 20 AÑOS, DESPUÉS DE HABER DERRIBADO 43 AVIONES ENEMIGOS. NI LO ARREDRABA EL MAL TIEMPO NI LA SUPERIORIDAD NUMÉRICA DEL ENEMIGO Y PREFERÍA COMBATIR SOLO. TODOS LOS PILOTOS BRITÁNICOS LO CONSIDERABAN COMO EL AVIADOR MÁS PERFECTO.

"SOPWITH" "TRIPLANO" INGLÉS.

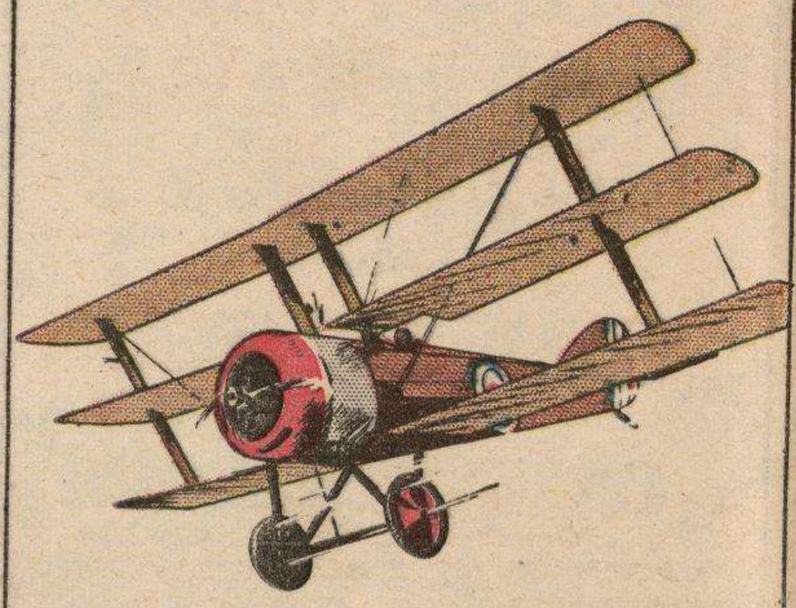

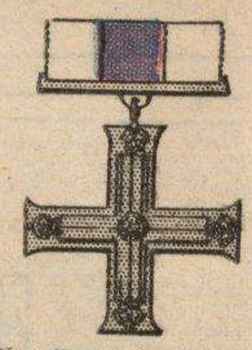

EL CAPITÁN BALL RECIBIÓ LAS CRUCES "POR SERVICIOS DISTINGUIDOS, CON DOS BARRAS, DE VICTORIA, DE LA LEGIÓN DE HONOR Y LA MILITAR"

EN SUS RATOS DE ASUETO SE ENTRETENÍA EN LOS HANGARES, REPASANDO CUIDADOSAMENTE SUS ARMAS, MOTOR, ETC.

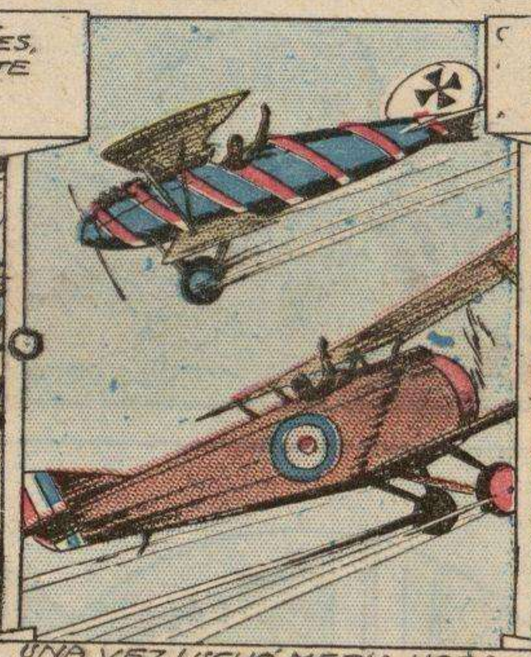

UNA VEZ LUCHÓ MEDIA HORA CON UN AVIADOR TEUTÓN, Y CUANDO LOS DOS QUEDARON SIN UN CARTUCHO, SE DESPIDIERON POR SEÑAS.

EL 7 DE MAYO DE 1917, BALL Y OTRO AVIADOR ATACARON 4 AVIONES ENEMIGOS. EL COMPAÑERO RESULTÓ HERIDO, Y BALL NO REGRESÓ.

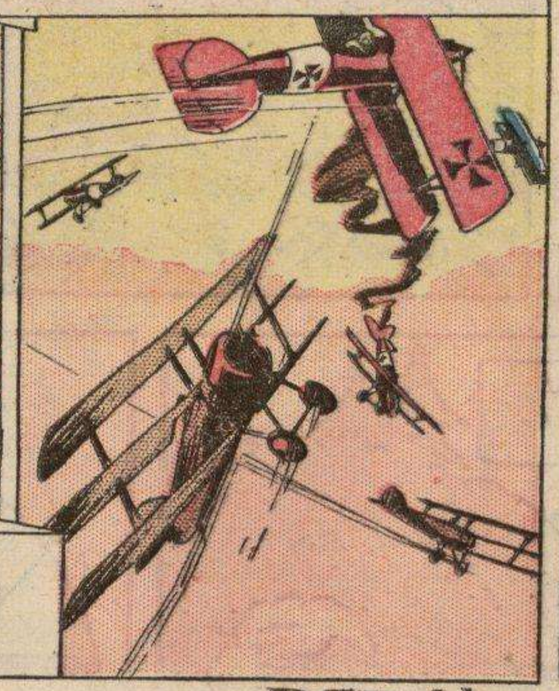

DRUMMOND EL AVIADOR -:- POR Capt. Eddie Rickenbacker

Registered U. S. Patent Office

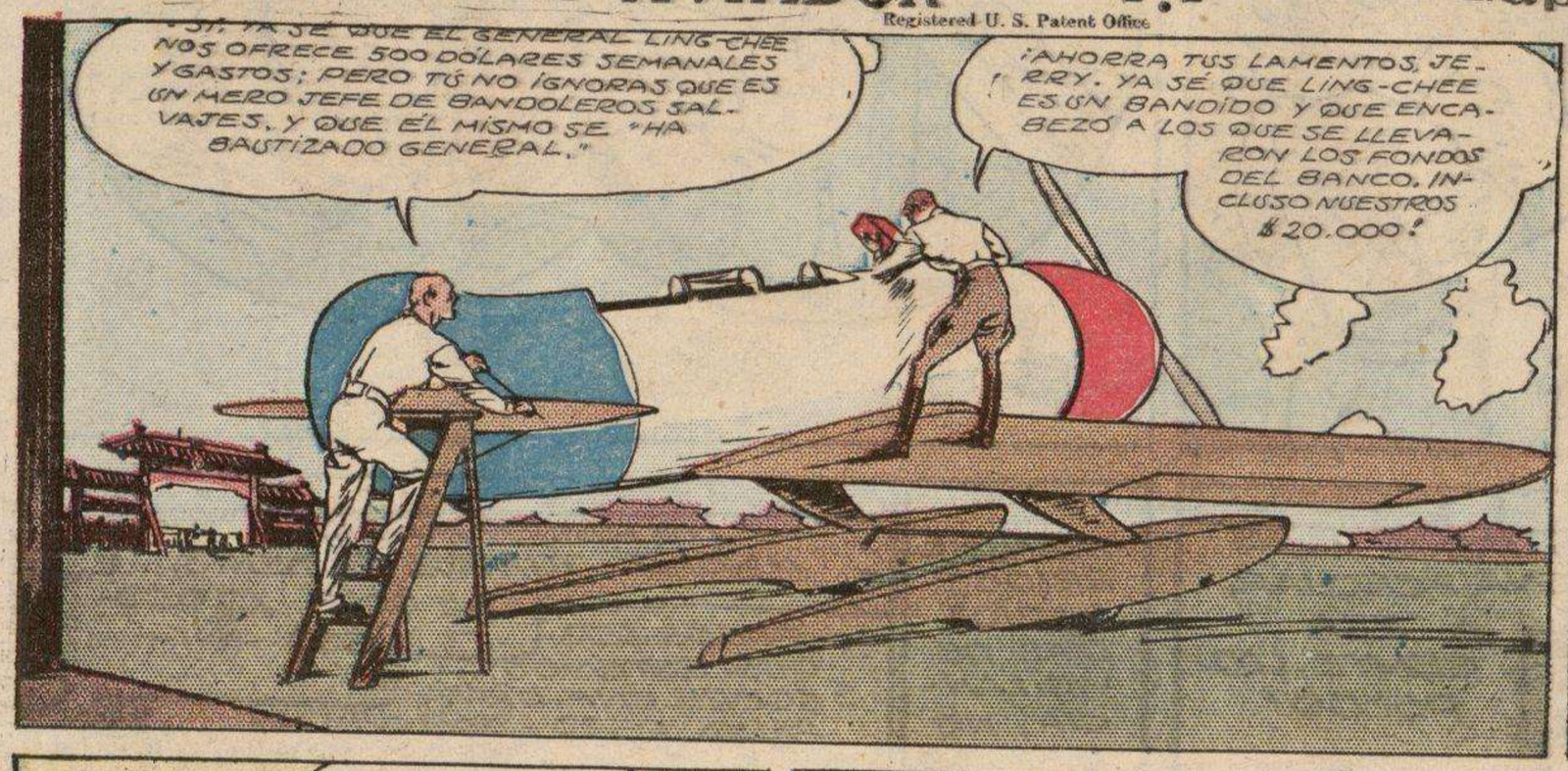

M.E.C.D. 2016