1ª SECCION

El DIARIO DE LA MARINA es el periódico más antiguo de Cuba. Fué fundado en el año mil ochocientos treinta y dos.
SERVICIOS ESPECIALES DE ESPAÑA

DIARIO DE LA MARINA

SERVICIO DE ASSOCIATED PRESS. Esta queda autorizada para usar nuestro servicio y noticias de información.
HILO DIRECTO CON NUEVA YORK

1ª SECCION

AÑO CIENTO TRES.—NUM. 94. ACOGIDO A LA FRANQUICIA POSTAL. LA HABANA, VIERNES, 19 DE ABRIL DE 1935.—NUESTRA SEÑORA DE LA SOLEDAD. TIEMPO PARA HOY: TENDENCIA A VARIABLE. PRECIO: 5 CENTAVOS

SE ACTIVA EL ESTUDIO DEL ALCANCE DE LA INHABILITACION POLITICA PARA LAS ELECCIONES

(COLUMNA UNA)

Descubierta por la Policía y el Ejército toda la trama del secuestro del millonario Falla Bonet

EN LA ENTRANTE SEMANA SE DARA UN AMPLIO IMPULSO A LA OBRA DE REMOZAR EL CODIGO ELECTORAL

Se someterá a la aprobación de los Partidos para su exámen. El Dr. Pelayo Cuervo y la tacha

PASADOS estos días de Semana Santa, el Gobierno reanudará los trabajos que viene realizando respecto del plan político de garantía a los partidos que tomarán parte en los próximos comicios.

Lo más brevemente posible será concluído el dictamen sobre el Código Electoral, factor importante e indispensable para la celebración de las justas cívicas que se se avecinan.

A objeto de redactar dicha ponencia el Consejo—en una de sus últimas sesiones—designó a los señores Maximiliano Smith, secretario de Gobernación; Andrés Domingo Morales del Castillo, secretario de Justicia; Antonio Beruff, secretario de Comercio, y Federico Laredo Brú, presidente del Consejo de Estado.

Aun cuando ningún detalle de los puntos que contendrá el nuevo Código puede ser adelantado, se ha informado, sin embargo, que dicha ley será redactada teniendo como base el Código Crowder y las reformas propuestas al mismo por el experto norteamericano Mr. Macbain. Aparte los preceptos originales de la comisión, que son numerosos y considerados como el fruto muy madurado de experiencias directas, sacadas de cuantos procesos electorales han tenido efecto en Cuba.

Es la intención sincera de los comisionados por el Gobierno para emitir dictamen sobre la nueva Ley Electoral, que ésta resulte un verdadero Código de garantías, las más absolutas que deban ofrecerse a los partidos y al electorado.

Ninguna garantía por absurda o exagerada que parezca, será olvidada en el Código, ya que es propósito firme y decidido del Gobierno verificar unos comicios puros, honrados, imparciales y justos.

De este Código se ha dicho que, una vez redactado, y antes de que el Gobierno lo apruebe y lo ponga en vigor, va a ser presentado a los partidos políticos para que lo conozcan, lo estudien y le hagan las objeciones que estimen pertinentes; siempre, desde luego, en un sentido de ampliación de garantías.

Seguramente que en la semana entrante los comisionados continuarán sus trabajos sobre la ponencia, a fin de que acaso en ella misma, quede terminado.

LA TACHA ELECTORAL

Es muy posible que mañana sábado se reunan nuevamente los comisionados que tienen a su cargo el estudio del alcance de la tacha electoral contra las personas que ya como funcionarios públicos o electivos se significaron por su adhesión al régimen del Gobierno de Machado en el periodo comprendido entre el año de 1929 y el de 1933.

Los pormenores más importantes de la aludida inhabilitación política han sido dados ya a la publicidad por el DIARIO.

Sólo sobre un punto de gran interés, relacionado con dicha tacha nada puede adelantarse todavía: es el que atañe a los candidatos a puestos electivos en los comicios de 1928 y 1932.

Los señores Pelayo Cuervo, Beruff, Morales del Castillo, Smith y Belt, estudian la cuestión con detenimiento para resolverla en justicia.

¿Alcanzará la inhabilitación a los candidatos? ¿Quedarán libres de ella pudiendo figurar en las boletas electorales de los venideros comicios?

Sobre la tacha han opinado ya los comisionados señores Morales del Castillo y Pelayo Cuervo.

Este último le declaró a los periodistas que la inhabilitación política para los responsables del Machadato es necesaria; no como un castigo, advierte, sino como una medida útil para la salud de la República.

«Aquel régimen oprobioso—dijo el doctor Cuervo—fué al cabo derrocado. Y era lógico pensar que la camarilla que explotaba a Cuba permaneciera en silencio, en espera de que un olvido piadoso cayera sobre sus riesgos. Pero no ha sido así. Apenas se inicia la vida pública de la nación los hombres responsables del pasado aspiran a resurgir en la vida pública.

«Añade el Secretario que él es partidario de la tacha, advirtiendo que quiere asumir la responsabilidad de haber sido uno de los miembros del Gabinete que con más calor sostuvieron en el Consejo la necesidad de la tacha, no por venganza ni por rencor, ni por ambición partidarista, sino por el propósito de rendirle un imponderable servicio a Cuba.

"LUCHAR HASTA QUE PUERTO RICO SEA INDEPENDIENTE ES UNICO EMPEÑO DEL GRAN PARTIDO NACIONALISTA"

«Cuando la invasión de EE. UU., Puerto Rico disfrutaba de un estatuto autonómico, con personalidad internacional. Por ello España no tenía facultad para cederlo a Estados Unidos»

Anoche hicieron una visita a nuestra redacción, el Delegado Plenipotenciario en Cuba del Partido Nacionalista de Puerto Rico, señor Juan Antonio Corretjer, y el periodista sueco Walter Blomquist. Fueron atendidos por nuestro compañero José López Goldarás, que aparece en la foto.

FUE visita anoche de nuestra Redacción el Delegado Plenipotenciario en Cuba del Partido Nacionalista de Puerto Rico, señor Juan Antonio Corretjer.

Acompañaba a este paladín de la libertad y la soberanía de la hermosa ínsula antillana, el periodista sueco Walter Blomquist, que le acababa de hacer una entrevista sobre el movimiento independiente de su patria para los periódicos extranjeros que representa y la que quería ofrecer también al DIARIO DE LA MARINA.

Conscientes del interés que para nuestros lectores tiene todo lo que se encuentre relacionado con este jirón hermano, que también fué de la corona de España y que ha estado tan íntimamente ligado a nuestra historia y a nuestra literatura, vamos a reproducir dicho trabajo, que recoge los antecedentes jurídicos en que fundamenta su reclamación el Partido Nacionalista, la simpatía con que ha sido vista la causa en distintos congresos efectuados y la linea de conducta que se ha trazado la organización de referencia, que es la de luchar, luchar unida hasta que Puerto Rico sea libre y soberano.

He aquí la entrevista a que hemos venido aludiendo:

«Los últimos telegramas de Puerto Rico han agitado la opinión en toda la América Latina con los gritos por la independencia de la Isla Antillana. El día 16 del presente desfilaron los portorriqueños por las calles, en varios pueblos, dando vivas a la «República de Puerto Rico» y hasta izaron la bandera nacional en el Ayuntamiento de Yauco. Al declararse en huelga el Congreso en contra de la «política colonial y dictatorial de Washington», el estadista americano Ickes presentó al Presidente Roosevelt un memorándum exponiendo el proceso del problema legislativo, lo cual parece precipitará la cuestión y decidirá si Puerto Rico ha de ser, en definitiva, una República o un Estado de la Unión Americana.

Con estas impresiones visitamos ayer al Delegado Plenipotenciario del Partido Nacionalista de Puerto Rico, señor Juan Antonio Corretjer, para orientarnos mejor acerca de lo que ocurre en su país.

—¿Puede usted, en pocas palabras, decirnos cuál es la causa principal del estado de agitación de su país?—empezamos por preguntarle.

—Para comprender la situación de Puerto Rico actualmente—declaró el delegado del Partido Nacionalista—es preciso profundizar en la historia de la Isla, pero como eso es imposible hacerlo en breves palabras, voy a tratar de exponer algunos aspectos solamente de la situación jurídica de mi país, tan poco conocida en el extranjero.

—Puerto Rico—continúa diciendo este paladín de su causa—no es una colonia, sino una nación militarmente intervenida. Cuando se efectuó la invasión yanqui, Puerto Rico gozaba de un estatuto autonómico, en virtud del cual España le reconoció personalidad internacional. Cualquier estudiante de esta materia sabe que este reconocimiento de la Madre Patria obligaba en igual sentido a todas las demás naciones y que una vez reconocida su mayoría de edad, Puerto Rico adquirió personalidad internacional en el concierto de las naciones, siendo tal reconocimiento irrevocable, porque en este caso el estatuto adquirido forma la base de su estructura jurídica como estado autónomo.

Mientras hablaba el fervoroso nacionalista portorriqueño, vibraba cada vez más el tono de su voz. Denunció la nulidad del Tratado de París, porque cuando éste se efectuó Puerto Rico tenía ya un gobierno autónomo, debidamente constituído y en funciones. Las relaciones con España se mantenían de potencia a potencia. No podía ésta modificar la Carta Autónoma por disposición expresa de la misma y ningún tratado negociado por España obligaba a Puerto Rico a cumplirlo.

—En la negociación del Tratado de París—continúa diciendo nuestro entrevistado—no intervinieron plenipotenciarios debidamente comisionados por el Parlamento de Puerto Rico y, como usted comprenderá, España no tenía facultades para ceder nuestro territorio ni Estados Unidos derecho para aceptarlo.

Las declaraciones del señor Corretjer nos impresionan profundamente y ratifican nuestras convicciones en la materia.

—Que nuestra denuncia de la nulidad del Tratado de París es jurídicamente correcta—sigue diciendo nuestro entrevistado—lo confirma, por ejemplo, la simpatía que demostró el Congreso Mundial de Estudiantes celebrado en Bruselas durante los días 29, 30 y 31 de diciembre de 1934, al declararse por unanimidad en favor de la independencia de Puerto Rico, después de oír los argumentos expuestos por nuestro delegado. Igual actitud asumió el Congreso Iberoamericano reunido en San José de Costa Rica.

—La importancia de las simpatías de ese Congreso de intelectuales es fácil comprenderla si se tiene en cuenta que concurrieron al mismo 43 delegaciones nacionales, con un total de 380 delegados. Además, el Congreso constituyó el encuentro de las ideologías políticas, sociales y religiosas más diversas, tales como cristianos, judíos, ateos, mahometanos, socialistas, comunistas y capitalistas. Si todos estuvieron de acuerdo es de suponerse que se trataba de un caso extraordinario.

Hablando sobre la situación actual, originada por las causas expuestas, el señor Corretjer nos declara que existen actualmente dos partidos políticos en Puerto Rico. El partido gubernamental y el Partido Nacionalista. El partido gubernamental se ha fraccionado en dos sectores: el Partido Liberal y la Coalición. Estos se disputan el llamado «poder», turnándose en el gobierno.

—El Partido Nacionalista de Puerto Rico—nos refiere su delegado en Cuba—es un Partido de cooperación. No acepta puestos públicos. En realidad no es un partido político, sino «la patria organizada»—como ha dicho su Director, Pedro Albizu Campos—«para el rescate de su soberanía». Por eso seguirá la agitación portorriqueña hasta que la consigamos.

Y concluye afirmando rotundamente, con la seguridad del énfasis: «Lucharemos todos juntos hasta que nuestra patria sea libre y soberana! La anexión es una ignominia. La independencia de Puerto Rico se realizará como una fatalidad en la Historia. El Nacionalismo es sólo un motor».

TREINTA DIAS DE LICENCIA AL TENIENTE CNEL. PINO, JEFE DEL DIST. MATANCERO

MATANZAS, abril 18. DIARIO. Habana. — El Cuartel General del Ejército concedió 30 días de licencia solicitados por el nuevo Jefe de este Distrito teniente coronel Pino, haciéndose cargo de la Jefatura, interinamente, el comandante Domingo Pérez Arocha, destacado aquí hace muchos años.—**Lovio, Corresponsal.**

EXIJA el SUPLEMENTO en ROTOGRABADO con esta EDICION

Han rendido un voluminoso informe confirmando que Guiteras fué el director del atraco y señalando a todos sus cómplices. Son doce los procesados

Cree el Servicio de Inteligencia que el secuestro del millonario, como otros actos de bandidaje realizados en La Habana, son obra de «La Joven Cuba». Señalados un ex Secreario de Justicia y un ex Secretario del propio Departamento como participantes. Libres algunos de los presos

EL doctor Vidal, Juez Especial en la causa que instruye con el secretario judicial señor Jorge Faz, por el secuestro de que fué víctima el señor Eutimio Falla Bonet, dictó ayer tarde auto de procesamiento contra los acusados por la policía como autores de estos hechos.

Se nombran los procesados: doctor Antonio Guiteras, Antonio Casariego, Concepción Valdivieso González, Julio Ayala, Santiago Rondón y Roberto Meoqui, ex-teniente de la Policía Nacional; Ismael Valdivieso González, Reinaldo Jordán Martín, Rafael Crespo Tamayo Rondón, Evaristo Ulloa y Adolfo Carrillo Miranda.

El Juzgado los excluye de toda fianza, señalando la suma de 400 mil pesos para las responsabilidades civiles, que en definitiva, puedan recaer.

También el Juzgado reformó el auto de procesamiento en cuanto a Luis Pizarro y Luis Vázquez, y dispuso su inmediata libertad, por comprobarse en las investigaciones, posteriormente practicadas, que son inocentes.

Al reformarse dicho auto, continúa procesado José Vázquez, señalado por la policía como uno de los que directamente tomaron participación en el secuestro del señor Falla Bonet, por lo que son doce los encartados.

El informe de la Policía

El Juzgado basó el procesamiento en el documentado informe rendido a él por el agente Antolín Falcón, de la Sección de Investigaciones.

Hace constar en su informe el agente Falcón, que ha llegado al convencimiento pleno por la forma como se explicará más adelante, que los autores del hecho, que tiene alarmada a la sociedad cubana, no son otros que los componentes de la organización celular revolucionaria denominada «La Joven Cuba», que dirige el Dr. Antonio Guiteras, prófugo de la Justicia en la causa 24, del 35, radicada en el Juzgado de Instrucción de la Sección Quinta y de otras que se le siguen por las Tribunales de Urgencia y Jueces Militares; que asimismo el expresado Antonio Guiteras y el grupo de incondicionales que le siguen en todos sus actos, son autores de otros hechos similares al que han dado origen a la presente investigación y que oportunamente se dirán.

Por qué escogieron a Falla Bonet

Sigue diciendo que con motivo de la huelga revolucionaria iniciada el día 8 del pasado mes, por los enemigos del Gobierno, los integrantes de «La Joven Cuba», hicieron una serie de exigencias de dinero a conocidas y acaudaladas personas de esta capital y del interior de la República, con el fin de engrosar los fondos para un movimiento revolucionario que preparaban, pero al fracasar y negarse entonces las personas a quienes se les hiciera esas exigencias a satisfacer las peticiones de dinero, por estimarse ya garantidas, por la fuerza pública, el grupo de «gangsters», puso en práctica el plan de llevar a cabo varios secuestros para de esa manera intimidar a los que no habían contribuído, escogiendo, al efecto, en primer término, al millonario Eutimio Falla Bonet, con el fin de sembrar el pánico entre las demás personas que habían sido señaladas por ellos de antemano como presuntas víctimas para despojarlas de gruesas sumas de dinero, como ya se dice.

Los actos delictivos de la banda

Aunque esos elementos han pretendido dar carácter político a sus exigencias, no es menos cierto y evidente, sigue diciendo el informante, como se ha comprobado en otras investigaciones por hechos análogos, que la mayor parte de las cantidades adquiridas en forma tan ilícita, han sido utilizadas en provecho propio por los jefes dirigentes y demás componentes de la banda de plagiarios, percibiendo, cada cual su parte correspondiente de acuerdo con la categoría y actividades desplegadas. Qué como comprobación de lo anterior debe señalar al Juzgado que los mismos autores del hecho porque se procede, han tomado participación directa en otros asaltos, secuestros y exigencias dinero; el robo de los 156 mil pesos al Ayuntamiento de la Habana, el de 30 mil pesos a la Administración de Correos de Santiago de Cuba; el asalto al Banco de Canadá de Holguín; el asalto al pagador Eduardo Fernández Canal, de la casa de Gener y Compañía, en ocasión de viajar en un tren eléctrico en dirección a Güines y otros; de cuyos hechos existen amplísimos informes rendidos por el Servicio de Inteligencia Militar, donde se relatan con lujo de detalles la participación de cada uno de los autores y la estrecha relación existente entre los mismos; que las personas que aparecen acusadas en casi todos esos delitos son: el Dr. Antonio Guiteras; su lugarteniente Antonio Casariego; Alberto Sánchez Méndez; Rafael Ramos, (a) «El Chino Ramos»; Félix Hernández, (a) «Sagüita»; Polo del Amo; un tal Orozco; un sujeto de apellido Cañet; otro de apellido Ponte; uno de apellido Romani; Reinaldo Jordán, (a) «Tatica»; José Velazco; Rafael Giraud; Julio Ayala; el ex sargento Manuel Francisco Rodríguez; Pedro Pablo Torrado y otros.

Cómo prepararon el secuestro

Preconcebido el secuestro y escogida la presunta víctima, los dirigentes se dispusieron a buscar una casa o local apropiado para el mismo; que con ese motivo y aprovechándose del anuncio que apareció insertado en los periódicos en la primera decena de febrero último, en cuyo anuncio el señor Pizarro y Baeza ofrecía alquilar su casa, situada en la calle 27 número 343, entre Paseo y Dos, fué visitado por una mujer de la raza blanca, trigueña, atractiva, de pelo castaño, vestida con elegancia, de modales finos, que tenía como seña particular una nube en el ojo izquierdo, cuyo defecto trataba de disimular con el ala del sombrero con que tocaba su cabeza, quedándose en la calle junto a la acera la máquina con el chofer que la manejaba, cuyo vehículo era un Ford del 32 al 33, cerrado, de color beis, con guardafangos abollados y las señas del driver las siguientes: de baja estatura, trigueño, mestizo, de ojos vivos, usaba gorra pequeña.

Pueden reconocer a las dos mujeres

El señor Luis Pizarro, quien desde hacía un año residía en esa casa por la cual pagaba 35 pesos mensuales, en unión de su hermano Ignacio y de su señora madre, Angélica Baeza, por razón de economía y también por un disgusto moral con su referido hermano, había determinado separarse y reducirse, no tuvo inconveniente en alquilarle esa residencia a la expresada señora, que había acudido a la casa atraída por el anuncio en la cantidad de setenta pesos, extendiendo al efecto un recibo que tiene fecha doce de febrero a nombre de Jorge González, persona que según la visitante era su esposo y que ella le llevaría el contrato a González para firmarlo; que en vista del buen aspecto de la señora, el ingeniero Pizarro no tuvo inconveniente en hacer la operación y también porque le dijo la futura inquilina, que ellos pensaban pasar una temporada de tres meses en la capital, pues vivían en la finca «La Josefina» en Caimito del Guayabal; que en esa oportunidad la mujer de la nube en el ojo, le dijo al señor Pizarro que se nombraba Josefina García; que la mencionada mujer regresó a la casa de Pizarro y le hizo entrega del contrato firmado por el Jorge González, conjuntamente con la suma de 140 pesos, importe de dos meses en fondo por alquiler de la casa y todos los enseres, inclusive los libros y documentos del señor Pizarro y se quedaron en la casa, y por ese contacto con la nueva inquilina, y por razón de haber ido días después a la casa en busca de unos documentos, que estaban en su buró, volvió a hablar con ella, y en esa ocasión vió también a la mujer que servía de criada, que era de estatura regular, más bien baja, delgada, de ojos achinados, con el pelo rubio como si fuera teñido, lo que permite el reconocimiento de ambas mujeres por el Pizarro, donde le sean puestas de manifiesto, las cuales también podrian ser reconocidas por la cocinera Dominga Morejón, así como también las puede reconocer una sirvienta

Rafael Crespo Tamayo, conocido por otros nombres, procesado, como otros más, en rebeldía, por el Juez Vidal en causa por el secuestro del señor Falla Bonet. La Policía busca a Crespo para presentarlo ante dicha autoridad judicial

Ex teniente de la Policía Nacional Roberto Meoqui, procesado en rebeldía por el Juez doctor Fidel Vidal, en la causa que instruye por el secuestro del señor Eutimio Falla Bonet. Los Cuerpos policíacos buscan al ex oficial policíaco para que responda a los cargos que aparecen contra él

de nacionalidad española que presta servicios en la casa colindante al número 343, cuya criada habló varias veces con la nueva inquilina y la sirviente de pelo rubio, y asimismo la señora Angélica Baeza de Pizarro, que a la vez tuvo la oportunidad de tratarla cuando fué a cobrar la mensualidad del mes de marzo.

Josefina García es Concepción E. Valdivieso

La nombrada Josefina García pudo ser identificada desde los primeros momentos por el informante, por motivo de su nexo familiar con el empleado del Banco de Nova Scotia, Ismael Valdieso, al declarar éste, que tenía una hermana nombrada Concepción, esposa de Rafael Giraud y ser conocido por el que suscribe el antecedente de que la citada mujer de Giraud tenía como seña característica una nube en el ojo izquierdo y a mayor abundamiento porque la expresada hermana de Valdivieso, no es otra que Concepción Emilia Valdivieso y González y en vez de presentarse para justificar la situación de su hermano, desapareció de su domicilio en esta ciudad, ocultándose para no ser detenida, porque seguramente será reconocida por todos los testigos mencionados.

Detalles del secuestro de Falla

Después de un cuidadoso chequeo del automóvil que utilizaba el señor Falla Bonet y su ininterrumpido itinerario de costumbre, los ejecutores del hecho se estacionaron en la calle 23. Al salir el señor Falla del domicilio del señor Agustín Batista, del edificio Paseo, fué seguido por un automóvil color naranja, al parecer marca Ford, el cual se le interpuso a la máquina cuando llegó a la calle 23, entre la de O e Infanta, frente al placer yermo que allí existe, donde se juega a la pelota, y en esa oportunidad fueron asaltados por los ocupantes de otra máquina, que era la que estaba estacionada cerca de aquel sitio y de la cual se bajaron rápidamente cuatro individuos, quienes haciéndose pasar como miembros del Servicio Secreto, condujeron al señor Falla y al chofer hasta la ampliación del Malecón, casi frente al edificio [illegible] de la calle J, donde [illegible] pasar a otra máquina de bastante uso, cerrada y en ella los condujeron bajo la intimidación de los cañones de las armas conque les apuntaban, a la casa de la calle 27 número 343, penetrando en el garage cuyas puertas se hallaban abiertas, como esperándolos.

Lo que ocurrió en la casa. Casariego

Ya en este lugar, los plagiarios obligaron al señor Falla y al chofer Vigil a bajar de la máquina y los hicieron subir por una escalera hasta los altos del garage, introduciéndolos en una habitación que existe en ese lugar que parece destinada a dormitorio de la servidumbre; en este sitio y en presencia del señor Falla, los asaltantes amarraron por las manos y los pies al chofer Vigil y le colocaron en la boca una tira de esparadrapo, objetos que ya se encuentran en poder del Juzgado. Una vez realizado esto, los secuestradores se llevaron de allí al señor Falla, conduciéndolo al comedor de la casa en cuestión y dejaron al chofer bajo la custodia de uno de ellos, que era de raza blanca, como de 20 a 22 años, vestido de crash, que se hacía llamar el Cabo Gil; este sujeto fué relevado una hora y minutos después por otro más delgado, más alto, de cara pálida, que vestía un traje a rayas y éste, a su vez, por un tercero, que según el chofer Vigil, es el mismo que se sentó en su máquina junto a él, cuando lo asaltaron en la calle 23 y recuerda esto porque vestía saco oscuro y pantalón gris, que mientras el señor Falla permaneció durante toda la noche junto con los asaltantes y sobre las once aproximadamente, bajo la intimidación de aquellos, lo obligaron a escribir la carta que obra en poder del Juzgado.

Que si no fueran suficientes al Juzgado los antecedentes aportados, en el inicio de este informe, donde se señalan como autores del secuestro del señor Falla y de otros hechos similares a los elementos de «La Joven Cuba», incondicionales de Guiteras, existe el hecho cierto que lo corrobora de que en ocasión de encontrarse el señor Falla a merced de sus secuestradores, surgió un incidente entre los mismos por virtud de que uno de ellos llamo a otro, que parecía como capitán o jefe del grupo por el apellido de Casariego, lo que motivó que fuera reprendido por los demás por su indiscreción y cuyo Casariego no es otro que Antonio Casariego, lugarteniente de Antonio Guiteras, que ha figurado acusado con él y otros más en las diferentes causas que se han instruído por los mismos actos vandálicos relatados.

«Tony» o sea Antonio Guiteras

Además existe otro antecedente que demuestra la participación en el hecho expresado del mencionado Antonio Guiteras, porque al practicarse un registro en la casa, después que la misma fué abandonada, se encontró en ella un sobre con el nombre de «Tony», como es conocido cariñosamente entre sus amigos el jefe de «La Joven Cuba».

Otros que participaron

Tampoco son ajenos a estos hechos Rafael Giraud, que aunque se encuentra preso, su esposa Concepción Valdivieso, tiene que haber actuado de dueña de la casa, de acuerdo y por orden del mismo, por tanto se debe de haber beneficiado, como ella, del producto del rescate y también no es ajeno al hecho por las manifestaciones del ingeniero Pizarro, que fueron consignadas en acta en poder del Juzgado, así como el doctor Joaquín del Río Balmaseda, ex Secretario de Justicia, preso como Giraud en la Cárcel de la Habana, por amenazas dirigidas al propio ingeniero Pizarro, como constan en el acta mencionada.

También tienen participación—añade Falcón—Santiago Rondón, (a) «Chano», un sujeto conocido por «El Cabo Ortega» que perteneció a Pro Ley y Justicia, y otros más cuya identidad trata de establecer.

SUMARIO DE ESTA EDICION

	Páginas:
Agricultura	2
Anuncios Clasificados	16-17-18-19
Asociación de Repórters	8
Cables	20
Cables de España	11
Cámara de Comercio	9
Caricatura. (Por Mariona Miguel)	3
Cartel del Día. (Teatros y Cines)	6
Católica. (Cultos para mañana e información general)	15-16
Censo	3
Columna Editorial	3
Club Rotario	2
Crónica Habanera. (Social)	5-7-9
Crucigramas	4
Defunciones	8
Escenario y Pantalla. (Crítica)	6
Estado del Tiempo	7
Gacetillas	6-7
Guanabacoa al Día	9
Habaneras	4
Matanceras	4
Mercantil	14
Obras Públicas	9
Pasajeros por la Vía Aérea	9
Política	15
Puerto	10
Propiedad Urbana	8
Sanidad	5
Secretaría de Comercio	8
Secretaría de Educación	3
Secretaría del Trabajo	4
Sociedades Españolas	8
Sports	12-13
Telegramas del Interior	15
Tribunales	2
Viboreñas	5

LECTURAS:

Adolfo S. Ochs, el Editor de «The New York Times». (Por el Conde del Rivero)	10
A Través de la Vida. (Por Héctor de Saavedra)	4
Armonías. (Por Gustavo E. Urrutia)	2
Burla Burlando. (Por M. Alvarez Marrón)	10
Crónica de Londres. (Por Greta)	3
Desde Washington. (Por Diplomaticus)	20
La Reacción Cristiana. (Por León Ichaso)	11
Política Sindical del Fascismo. (Por Ricardo Rodríguez Cáceres)	20
Razones y Proporciones. (Por Manuel J. Piedra)	10
Sobre el Yunque. (Por XX)	11

Aplazado hasta el 26 el paro general azteca

La Confederación dice que no se trata de crear nuevo conflicto, sino de protestar

CIUDAD MEXICO, abril 18. (AP). La huelga general «revolucionaria» que estaba anunciada para el sábado ha sido aplazada esta noche por la Confederación General de Trabajadores hasta el 26 de este mes.

En ese día se declarará la huelga general en Tampico y los empleados y obreros de los Ferrocarriles Mexicanos amenazan con ir al paro.

Al anunciar el aplazamiento de la huelga, la organización obrera dice que «no trata de crear desórdenes ni de hacer oposición al Gobierno», sino protestar únicamente contra la lentitud que se observa en la solución de las disputas de Tampico, Mata Redonda y otros lugares.

Ha mejorado el Dr. Casariego de las heridas

No será trasladado para su curación a la capital mexicana. Seguirá en Puebla

CON noticias de que el doctor José A. Presno había recibido un cablegrama de Ciudad Puebla en que se le ponía en antecedentes del estado del doctor Arturo G. Casariego, que resultó herido en un accidente automovilístico, nos pusimos en comunicación con el ilustre cirujano, que nos informó que dicho profesional, tan estimado entre nosotros, continuaba mejorando con rapidez, solícitamente atendido en la clínica Cruz y Celis, de Gutiérrez de Celis, en Ciudad Puebla.

A ello nos agregó que en el mismo se le decía que podía estar tranquilo, pues pronto curaría, y que no era necesario ni conveniente su traslado a Ciudad México, por lo que permanecería en dicha clínica hasta su total restablecimiento.

La zozobra que se mantiene en nuestra urbe—declaraba el informante en su carta cablegráfica—es sólo justificada por la distancia.

MUCHOS PRESOS FUERON LIBERTADOS AYER POR EL GOBERNADOR MILITAR

El Teniente Coronel Pedraza, dió la orden, que se cumplió rápidamente poco después

POR disposición del Gobernador Militar de la Habana, teniente coronel Pedraza, ayer fueron puestos en libertad por el sargento Fernández, de la Comandancia Militar, las personas siguientes:

Julio Quintana Díaz, Mario Cañal Ferrer, Manuel Fernández Dezprat, José Rodríguez Fernández, Francisco Miranda Pérez, Roberto Rojas Cruz, Luis Torres León, Mario Montesino, Narciso Herrera Díaz, Dámaso Mesa Moreno, Manuel Gil Vázquez, Ramón Panpín Morla, Faustino Miranda González, Raúl Montalvo Ferrín, Manuel Pérez González, Antonio San Juan García, Manuel López Fernández, Abelardo Besada Torres, Armando Gutiérrez Suárez, Oscar Martínez Núñez, Angel González Rodríguez, Santiago Ramírez Calaz, Carlos Rodríguez, Alfredo Martínez Méndez, Emilio Jiménez García, Antonio Castro Domínguez, Pablo Conde Estrada, Pedro Núñez Escobar, José Benitez González, José Rodríguez Fernández, Jesus Estrada González, Manuel Pérez Durán, Sixto Castillo, Angel Diago García, Aurelio Hernández Leiva, Gabriel Hernández López, Gilberto Hernández Martínez, Leonardo López Oña, Rufino Quiñones García, Alberto Rodríguez Fernández, Ramón Naranjo Hernández, Francisco Brito, Ramón Pérez, Antonio Pérez Pérez, Gonzalo García García, Antonio Salán Bajo, Casimiro Acosta Calveiro, José Valdés Portela, Manuel Peña Pereda, José Novo González, que se encontraban detenidos en el Castillo del Príncipe; y de la Cárcel de Guanabacoa a Josefa García Carratalá y Carmen Valdés Díaz.

VIERNES SANTO

ES esta misma enorme multitud......

Sí; es esta misma enorme multitud la que días ha le aclamaba jubilosa llamándole Mesías e Hijo de David.

—Hossana al Rey de Israel.

Cantaban a coro hombres y mujeres.

¿Recordáis?

Y es esta misma enorme multitud la que hace breves momentos, aún, tumultuosa y terrible, como un huracán desatado, gritaba amenazadora, el puño en alto, frente al Pretorio, pidiendo su muerte.

—Crucifícale, crucifícale.

Decíale a Poncio Pilatos en una sola voz estentórea.

Es esta misma enorme multitud la que ahora, en el Calvario, contempla burlonamente la agonía del Salvador, y le reta y le escarnece......

¡Oh, pobre y pequeño corazón humano inconstante y variable; que ayer recibías en triunfo a tu Cristo entre vítores y palmas; y hoy le tienes colgado del patíbulo entre un asesino y un ladrón!

¡Oh, alma injusta y mezquina que condenas al amigo de los hombres, por amor de los cuales nos fué enviado y por cuyos pecados derramó su preciosísima sangre!

... ...

Ved al Justo atado a la cruz.

Vedle doliente y desnudo; flaco y lívido el lacerado cuerpo; clavadas las manos que sólo para prodigar consuelos se abrieran; clavados los divinos pies que tantas veces se enderezaron hacia los afligidos y los enfermos; pálida la cabeza que la corona del ludibrio ensangrienta; entreabiertos los labios, de los que constantemente fluyeron palabras de paz, de fraternidad y de amor......

Vedle como contempla, lleno de profunda misericordia a las gentes que allí, en el Calvario, cerca de la cruz, le hacen mofa; y oídle como las compadece y ruega por ellas.

—Perdónalos Señor —dice— porque no saben lo que se hacen.

Vedle cuán dulcemente agoniza y cuán dulcemente entrega la vida:

—Padre, en tus manos encomiendo mi espíritu......

... ...

Señor; que por amor de la Humanidad le entregásteis a vuestro Hijo unigénito; satisfecha queda vuestra divina justicia, cumplida vuestra soberana voluntad y consumado el gran sacrificio digno de vuestra gloria......

Lea AVANCE todas las tardes.
Dirigido por José I. Rivero

El ayudante del verdugo se ha fugado

Trabajaba en la Universidad como cocinero, y ayer logró huir sin que nadie lo viera

EL teniente Peraza, del Ejército Constitucional, Jefe de la guarnición que cuida la Universidad Nacional, dió cuenta en la tarde de ayer al capitán Coloma, Supervisor Militar de la Cárcel de la Habana, que el penado Manuel Arzola, ayudante del Ministro Ejecutor de la Justicia, había logrado fugarse de aquel centro docente.

Arzola desde la huelga pasada trabajaba en la Universidad, como cocinero.

Tan pronto como se conoció la fuga del penado se circuló a la Jefatura de la Policía Nacional y demás cuerpos policiacos, para su busca y captura.

El prófugo tiene una extensa hoja penal, pues ha cumplido diversas condenas por delitos de homicidio, robo y disparos de armas de fuego.

M.E.C.D. 2016

PORTANDO PISTOLAS 45, DETUVIERON A TRES INDIVIDUOS EN EL TREN DEL DR. ANAYA MURILLO

DIARIO DE LA MARINA

Fundado en 1832
Dirigido hasta 1919 por D. Nicolás Rivero y Muñiz.
OFICINAS: HABANA, PRADO 103.—NEW YORK, Joshúa B. Powers Inc. 220 E. 42nd. St.

Editado por la Cía. DIARIO DE LA MARINA (S. A.) cuyo programa consiste «en la defensa de los intereses generales y permanentes de la Nación cubana, de los especiales de la Colonia española establecida en la misma y de la unión y armonía entre los diversos elementos que conviven en el país».
Art. 1º de los Estatutos.

Teléfonos del Diario

Dirección	M 8577
Administración	M 7911
Suscripciones	M 7911
Quejas	M 7911
Clasificados	A 3233
Jefe Redacción	A 3205
Redacción	M 7913
Sports	M 7912
Ag. Guanabacoa	XO 1584

PRECIOS DE SUSCRIPCION AL «DIARIO DE LA MARINA»

Habana y Provincias	
Mes	$ 1.20
Trimestre	3.25
Semestre	6.25
Año	12.00
Extranjero	
Trimestre	$ 4.25
Semestre	8.00
Año	15.00
Edición Dominical (Para el extranjero solamente)	
Semestre	$ 3.00
Año	5.00

ARMONIAS

(Por GUSTAVO E. URRUTIA)

LA REVOLUCION "FACTIBLE"

EFECTIVAMENTE, como dijo nuestro director en sus «Impresiones» del miércoles «...quizás si los fines de la próxima revolución se explicaran bien, dejaría de ser una fantasía para convertirse en algo factible. Y no como ocurre hoy, que no hay quien se mueva; más aún: qué no hay quien quiera moverse».

* * *

Si, como yo lo creo, los revolucionarios genuinos actúan a impulsos de una inquietud sincera y verdadera, se ha visto, no obstante, que ello no basta para efectuar una revolución; ni siquiera para mantener una insurrección.

Para realizar una Revolución a la que todos aludimos con orgullo — lo mismo los nuevos exilados que los gubernamentales y los antiguos partidos — no basta con la existencia de algunos núcleos o «élites» conspiradores. Se necesitan grandes masas revolucionarias; masas que no se forman sino por el adoctrinamiento de los «elementos de revolución» que pululan en el pueblo, por la transformación de tales «elementos de revolución» en activos e inteligentes revolucionarios.

Esto no se logra en ninguna época sino por la prédica, la enseñanza, la «explicación» de que hablan las «Impresiones». Y añado yo que, inmediatamente después del fracaso de la huelga seudorrevolucionaria, no se consigue sino por la enseñanza dentro de la legalidad, si es que se aspira a que la Revolución «se convierta en algo factible».

Los conspiradores podrían lanzarse SOLOS, más o menos pronto, a otra aventura sediciosa, pero no es probable que, después de «la demostración de Columbia», les sigan las masas de «elementos de revolución», las masas populares, mientras no se les «explique» bien el problema y se incorporen sus intereses a la Revolución. Lo cual, mientras las cosas sigan como están, no podrá hacerse más que dentro de la legalidad.

* * *

Corren los revolucionarios históricos, (los «sectores» y sus partidos) un grave peligro político si no captan bien y pronto las precedentes verdades: el peligro de que se apropien de esas verdades y las practiquen los otros adoradores de la Revolución, o sea el Gobierno y los partidos legalistas viejos y nuevos.

Si a estos les da por dedicarse a defender las reivindicaciones revolucionarias; si ellos recopilan y apadrinan los intereses de los «elementos de revolución» e incorporan esos elementos a sus organizaciones políticas, tendrán el mérito de haber recogido lo que los revolucionarios históricos desecharon y el de haber «convertido en algo factible» la Revolución, como dice «Pepín».

Y, entonces, ¿qué les importará a las masas populares los revolucionarios históricos, ni los núcleos de izquierda si no les sirven para mejorar su ideología ni su nivel de vida, y en cambio se los mejoran los legalistas? Al cabo, las masas no se enamoran de los hombres ni de los nombres, sino de su propio bienestar ideológico y práctico.

Si los revolucionarios históricos no se percatan bien y a tiempo de estas rotundas verdades, pueden perder el «chance» de ganarse una clientela que todavía no es de nadie, porque nadie la está atendiendo debidamente.

* * *

Y las mismas «Impresiones» consignaban a renglón seguido estas otras ideas de interesantes implicaciones revolucionarias:

«El país está en plano de cicatrizar las heridas que le infligieron las dictaduras que ha padecido: la de Machado, las revolucionarias y la de los grupos anarquizantes. Próximas las elecciones generales, puede, sin disparar un tiro y si lo cree oportuno, proceder a una verdadera revolución, la que se traduce en leyes bien estudiadas y discutidas por Gobiernos absolutamente legítimos».

Y digo yo: aun en el caso de una insurrección triunfante, la Revolución no se realizará sino cuando se estableciese el «status» jurídico que menciona este párrafo. El fracaso de nuestras dictaduras revolucionarias post-machadistas lo demuestra.

A mi ver, la próxima legalidad constitucional y sus determinaciones se obtendrán por uno de los dos términos de esta alternativa de Perogrullo: por la consciente y libérrima voluntad de la mayoría del puebo, o contra los designios de esa mayoría.

En el primer caso, huelga toda compulsión por parte de las minorías rebeldes, puesto que la Revolución la realizarían «motu proprio» las masas electorales por la concreción jurídica que es la suprema culminación revolucionaria.

El segundo supuesto, el de un secuestro de la voluntad popular, sólo podría esperarse por la vía electoral o por la insurreccional, pero a ello habría que llegar, en todo caso, por el adoctrinamiento de las masas — de los «elementos de revolución» — explicándoles los fines de la próxima revolución, como dice el autor de las «Impresiones», «para convertir la revolución en algo factible».

Para eso habría que «trabajar» a las masas donde ellas se encuentran hoy, en la legalidad, y trabajarlas en una legalidad verdadera, no una conspiradora y subversiva que sería combatida por el Estado, que sería perseguida, anulada, y que, por tanto, frustraría el único medio viable de superar la situación. Habría que catequizar las masas a pulso, por pura superioridad doctrinal y de conducta revolucionaria, austeramente revolucionaria.

Pero, además, en esta situación actual, después de que las sucesivas dictaduras revolucionarias arruinaron sus respectivas oportunidades; después que los «elementos de revolución» han sentido la incomprensión y el frío despego de los líderes; después del fracaso de la huelga seudorrevolucionaria; tomada en cuenta la congénita inercia de las masas populares; lo normal es que el pueblo prefiera ensayar la línea de menor resistencia, la vía electoral, en la cual hay que acompañarlo de cerca y asistirlo con solicitud. Sólo cuando la experiencia le convenciere del fracaso de esa prueba electoral sería cuando las grandes masas empezarían a interesarse por engrosar un gran partido revolucionario legalista y, cuando por fin fracasara la gestión legal de semejante partido, cuando se cerraran todos los caminos del derecho, pensaría ese pueblo en apelar a la rebelión integral, luego de saber bien lo que ella significa, como lo postulan las «Impresiones».

Sería muy raro y difícil que una vez integrado maduramente ese robusto partido revolucionario, [illegible] precisa una insurrección. Un [illegible] fuerza de opinión pública que movilizaría, habría de ganar la batalla «sin disparar un solo tiro».

* * *

Por todos estos motivos sigo creyendo que debemos juntarnos en un gran Partido Revolucionario, sin pérdida de tiempo y con clara comprensión de la realidad vigente, todos los que sentimos la Revolución como una síntesis de las nuevas necesidades ideológicas y materiales del pueblo, que aspiramos a incorporar ese pueblo a la Revolución y que estamos dispuestos a emplear una táctica que haga «factible» esa Revolución.

4 AÑOS A UNA MUJER QUE DEJO TUERTA A OTRA

Conoce la Audiencia de un caso de imprudencia que le costó la vida a dos personas hace meses

Un vigilante acusa al procesado, diciendo que llevaba el vehícu'o con exceso de velocidad, a lo que se debió el accidente. También resultó herida una mujer enferma

Entre los diversos procesos de que en juicio oral y público conoce la Sala Tercera de lo Criminal de esta Audiencia, que preside el doctor Enrique de Almagro y completan los doctores Francisco I. Solís y Ricardo M. Ros, el más interesante por sus características es el seguido a José Rodríguez Hernández, chauffeur de la ferretería «La Central», sita en Arroyo Apolo, que causó por su imprudencia temeraria la muerte de José Fuertes Alvarez y de Celestino Luis Luis y lesiones a Rosa Martínez, el 8 de octubre del pasado año, en la Calzada de Diez de octubre, —Jesús del Monte—, entre Rodríguez y San Leonardo.

Para dicho procesado interesa el Ministerio Fiscal, representado por el doctor Emilio Alvarez Recio, la pena de una año, ocho meses y veintiún días de prisión correccional e indemnizaciones a los perjudicados, siendo la que pide para los herederos de las citadas víctimas la de $3.000.00 para cada uno; también, el doctor Ramiro Areces, del bufete «Muñiz, Areces, García Lazo», acusador particular, que representa los intereses de la Viuda de Fuertes, señora Francisca Diaz Martínez, solicita que Rodríguez Hernández sea penado con un año, y un día de prisión correccional y que pague a dicha dama la suma de $3,000.00 como indemnización, por homicidio por imprudencia temerario no instando en cuanto a los demás damnificados por competerle solamente la acción de su representada. La defensa del repetido Rodríguez está a cargo del doctor José Salgado quien alega su irresponsabilidad.

El juicio estaba señalado, en su continuación, para el pasado martes, pero hubo de suspenderse por estar ocupada la Sala en la celebración de otros casos; pronto se hará el nuevo señalamiento.

Pero hemos de ocuparnos de la primera sesión del juicio en la que se practicó la prueba de confesión, siendo examinado el chauffeur presunto culpable por dichos Fiscal, acusador y defensor, encaminando cada uno de dichos acusadores sus preguntas a la culpabilidad de aquél y el defensor a su inocencia; Rodríguez negó los cargos manteniendo el que se trata de un caso fortuito que no se le puede por consiguiente, achacar. Y declararon sólo dos testigos; el vigilante Raúl Melgar, número 1348, que formuló cargos contra el encausado, pues vió como iba a excesiva velocidad, yendo a chocar contra un tranvía y después contra automóvil y un poste, produciéndose la catástrofe, muriendo en ella José Fuertes y Celestino Luis y sufriendo heridas Rosa Martínez que, precisamente, era conducida, enferma, a Emergencias en el camión manejado por Rodríguez Hernández, sobre cuyo traslado le había dado orden, el dueño de la ferretería, nombrado José Isidro Brea; también declaró Jerónimo Luis Luis, hermano de Celestino, quien manifestó no haber podido detallar lo sucedido, pues fué tan rápido el suceso que vino a darse cuetna cuando ya todo estaba consumado. En la próxima sesión seguirá el desfile de testigos.

SENTENCIAS CRIMINALES DEL SUPREMO

La Sala de lo Criminal del Tribunal Supremo, ha confirmado la sentencia de la Audiencia de Matanzas, que impuso a Bernardo Campanería Benítez, la pena de un año y un día de prisión correccional como autor del delito de lesiones graves a Evelio Rodríguez, en Monserrate entre San Fernando y Espíritu Santo, en dicha capital matancera.

Y la dictada por la Audiencia de Camagüey, que castigó con cuatro años, nueve meses y once días de prisión, a María Luisa Méndez Varona, por lesiones graves, —con la agravante de uso de arma prohibida—, ya que en la noche del 27 de enero del año pasado, en el pueblo de Vertientes, sostuvo una reyerta con Gertrudis Osborne, a la que, con una navaja barbera, que no fué ocupada, infirió grave herida en los párpados superior e inferior y córnea del ojo izquierdo, que le hizo perder la visión del expresado ojo, dejándole larga cicatriz, que interesa la pupila, sin que garantice recobrar la visión la operación quirúrgica que pueda practicársele.

CONCLUSIONES DEL MINISTERIO PUBLICO

Cuatro meses y un día de arresto mayor, para Guillermo Suárez López y Sánchez López, por estafa y absolución y reclusión en el Reformatorio de Guanajay de los menores de once años y tres años Emilio Bernal Entenza, Francisco Cándido Acosta y Jacinto García López, por robo.

LA FEDERACION GASTRONOMICA NO ESTA CONFORME CONQUE SE ANULE EL DECRETO DEL DESCANSO SEMANAL

Alega que esas 24 horas de reposo en el diario bregar humanizan la vida. Nos envía un extenso documento en el que defiende la importancia de la citada conquista

Abundando en las opiniones sustentadas por el Club de Cantineros, sobre el descanso semanal, que publicamos ayer, hemos recibido otro escrito firmado por los dirigentes de los Ejecutivos del Centro Internacional de Cocineros, Sociedad de Dependientes de Hoteles, Restaurants y Fondas, relativo al Proyecto de Decreto-Ley, aprobado por el Consejo de Estado, a propuesta del Dr. Antonio Martínez Fraga, que de ser aprobado por el Ejecutivo Nacional, dicen nuestros comunicantes, suprimiría el descanso semanal para cuantos laboran en hoteles, restaurants, cafés, bares, fondas, etc., que regulan las leyes vigentes, que no son producto de la revolución, que trajo el actual régimen, sino de la evolución y el progreso de Cuba en su esfuerzo de equipararse a los pueblos más cultos del orbe.

LAS RAZONES DE ESE PROYECTO

En dicho escrito se analizan las razones que hicieron viable el acuerdo, alegadas por por el Dr. Martínez Fraga, consistentes en que el descanso semanal obliga a cerrar por falta de personal o por la obligación de establecer ese día de descanso para los empleados de los establecimientos, privándose de esos servicios a la población.

OBJECIONES EN CONTRA DEL PROYECTO

Sobre los fundamentos expuestos por el Dr. Martínez Fraga, arguyen los firmantes del mencionado escrito, que la Ley reguladora del descanso semanal no ha obligado a cerrar un solo establecimiento; que el Dr. Martínez Fraga no puede señalar un solo caso afirmativo, no resultando ruinoso, no porque lo digan ellos, sino por las razones que pasan a exponer con este argumento: Si un establecimiento tiene seis empleados, permanentemente, entre cantineros, dependientes, cafeteros, luncheros, etc., o más, inclusive cocineros dulceros, si son seis, vacando uno cada día, tiene establecido el descanso semanal, sin necesidad de cerrar el establecimiento, y tan sólo con el aumento de un empleado, que cubra esos turnos, vacando él inclusive. Si tuviera el establecimiento doce empleados, con dos más resuelve el problema. Imposible—dicen—que el aumento de $25.00, o de $30.00 a lo sumo arruine la casa, si tal sucede, cabe pensar que estaba arruinada antes del descanso, que no es éste el culpable del cierre.

PRESCINDE DEL INTERES NACIONAL

Sin ánimo de mezquino interés, ni propósitos determinados contra los señores Consejeros, a quienes respetan y rinden pleitesía —alegan los comunicantes— sino con dolor que sale del alma, grito que no puede contenerse ante la injusticia que se cierne sobre ellos, de aprobarse por el Gobierno el Proyecto de Decreto Ley, sancionado por el Consejo de Estado, se debaten frente al mismo, estimando que no es la obra del Consejo, en sí, ni la de su autor, sino el interés del letrado que se debe a las entidades patronales, que ha poco tiempo elevaron un escrito al Consejo, a petición de la parte interesada que él representa. Hacen referencia al interés Nacional que consideran mermado, ante el interés particular de un sector que aun en su propio giro resulta un minoría.

UNA OJEADA POR EL CAMPO DEL TRABAJO

Pasemos la vista —continúan diciendo— por el campo del trabajo, en el comercio, en la industria nacional, encontraremos un tanto por ciento de empleados y obreros nativos; según la calidad del trabajo, encontraremos el treinta, el cuarenta, y sucesivamente hasta el ochenta por ciento, así en los oficios como en las artes liberales, manipulación del tabaco, elaboración de calzado, ramo de construcción, imprenta, etc. Es la industria gastronómica donde trabaja el menor porcentaje de nativos, motivos de ello, la inhumanidad del trabajo en los sectores del mismo, horarios de esclavitud, salarios misérrimos, todo ello imperó hasta ahora en que Cuba, poniéndose al nivel de los pueblos cultos y civilizados hizo leyes sociales como la jornada de las ocho horas, el descanso semanal, salario mínimo. El cubano se había emancipado políticamente, prefería morir de hambre a vivir esclavizado, en esas jornadas debilitantes y terroríficas, que sólo podían resistir por la ausencia de sus familiares y por la fuerza de su juventud los inmigrantes españoles.

Al cubano, contra lo que aseguren los que nos maltratan, motejándonos de haraganes, le gusta trabajar y vivir de su esfuerzo personal, lo que no le gusta es hacer papel de bestia de carga, y en esos sectores gastronómicos, había que hacer vida de galeras. Y como los que tal eran respiran auras de libertad, por las leyes sociales que trajo la revolución, se pretende destruir estas conquistas para volver a lo de antaño. Se sorprende la buena fe an- Consejo de Estado y se pretende sorprender también la buena fe del Gobierno generoso y honorable. Se ha pretendido también catalogar a los empleados de esos establecimientos, como integrantes del servicio doméstico.

EL DESCANSO SEMANAL.

Se pretende detentar el descanso semanal, cuando no existe una clase social, ni trabajadora, que no posea el descanso semanal. Desde el año 1910, existe por una ley de la Nación, de la que estaban exceptuados los hoteles, restaurants, fondas, cafés, bares y cantinas. La revolución, queriendo ser justa y equitativa, estableció ese descanso para los unicos que no lo disfrutaban Todos los países tienen el descanso en su legislación Lo aprobó España, desde 1902. Lo poseen Italia, Francia, Inglaterra, Estados Unidos de Norte América, Alemania, Checoeslovaquia, toda Hispanoamérica, Hasta Turquía y la India Inglesa. Las Conferencias de Ginebra, a las cuales asiste Cuba y en ellas está representada lo han recomendado a las naciones signatarias, y se nos quiere privar de ese derecho indiscutible e inalienable.

Terminan alegando que son elementos pacifistas, ni siquiera colectivamente han sido socialista, y [illegible] esa se les clasifica muchas veces [de] amarillos. En la huelga pasada, ningún cantinero, cocinero, cafetero, [ni] dependiente fué al paro, y que [pretender] volver a esclavizarlos, equivaldría [a] llevarles a los puntos extremos, [de] los cuales huyen, considerándolos una infección social. Aluden al [re]ciente Decreto, propuesto por el Se[cretario] del Trabajo de catorce días de descanso obligatorio al año, [a] excepción, por lo que contrasta, [el] propósito de esto otro proyecto abolicionista del descanso semanal.

Por estimarlo de justicia y de interés nacional, piden al Gobierno no sea abolido el descanso semanal de los empleados en los sectores gastronómicos, cuando todo está pidiendo una mayor cooperación y [bue]na voluntad, a la amplitud del trabajo, a la humanización del mismo, en pro de un interés supremo, [el] interés nacional de la República, [y] procurar trabajo a sus hijos.

Presentada en el Club Rotario una moción para que se declare fiesta nacional el 14 de Abril

Festéjase en esa fecha el «Día de las Américas»», que cada día encuentra más ambiente. Ese escrito se le trasladará al Gobierno para que acuerde lo pertinente

Bajo la presidencia del arquitecto señor Horacio Navarrete y actuando en la Secretaría el doctor Carlos M. Calvet, se celebró ayer jueves, como de costumbre, la sesión semanal del Club Rotario.

El Secretario dió cuenta de varios asuntos de índole interior, entre ellos el de conmemorarse en el almuerzo del próximo jueves el 19 aniversario de la fundación del primer Club Rotario en Cuba, honor que corresponde al Club de la Habana.

La organización de ese acto—al cual asistirán las damas y damitas rotarias—ha sido encomendada al doctor Luis Machado, y a los compañeros en la prensa Osvaldo Valdés de la Paz y José I. Solís, cronistas que cuentan con un buen historial en el Rotary.

Se dió cuenta, asimismo, del simpático ágape ofrecido por el Presidente social, señor Navarrete, a los periodistas rotarios, siguiendo una costumbre tradicional.

Y, también, de que el Rotary Club había acordado expresar su condolencia a los periodistas cubanos por el fallecimiento del Director de «El Mundo», señor Enrique Palomares.

El señor Joaquín Bickenstaed y el doctor Moisés Galigarcia, tuvieron ingreso ayer en el Club con el ceremonial acostumbrado.

Seguidamente el señor Carlos Hinze disertó sobre el «Día de las Américas», su origen y su propósito, haciendo observar la importancia que ha llegado a ocupar en las repúblicas del Nuevo Mundo, no obstante los pocos años que lleva de instituído, pues fué celebrado por vez primera el día 14 de abril de 1931.

Dijo que el «Día de las Américas» había tenido origen primordial en el deseo de parte de todos los países del Continente, de rendir amplio homenaje a los grandes aniversarios de todos ellos, y especialmente para celebrar, en general, las fechas en que cada uno inició su vida como República independiente. Finalmente dió lectura a una moción encaminada a solicitar del Gobierno que se declare día de fiesta nacional el 14 de abril de cada año, que es la fecha en que se celebra el «Día de las Américas», moción que fué aprobada por los aplausos de los concurrentes. El doctor Luis Machado hizo la atinada observación de que Cuba es la única República hispano-americana que todavía no ha declarado festiva dicha fecha.

«Luisito» Machado dió a conocer la moción que presentará en la Convención de Rotary Internacional que tendrá efecto en México en junio próximo, por la cual todo rotario que haya cumplido diez años como miembro activo de un Club Rotario, deberá dejar su puesto a otro rotario más joven que él, pasando a ocupar la categoría de socio veterano en la reserva que a ese efecto se crearía.

Fué muy aplaudido el preeminente rotario doctor Machado.

Duras críticas hace Mr. Borah contra la Liga

Pide que se evite que el dinero americano sirva a Europa para fines bélicos

WASHINGTON, abril 18. (AP)— El senador Borah, decano de los representantes del Partido Republicano en la Alta Cámara, miembro de la Comisión de Asuntos Exteriores, pronunció una inflamada arenga en esa corporación esta, tarde pidiendo la aprobación para un proyecto de ley por el cual se prohiben los empréstitos a las naciones que entren en guerra, o las que se están preparando para ella, o sea, la casi generalidad de los pueblos del mundo. Según Borah, que hizo una crítica acerba de la Sociedad de las Naciones, de la cual ha sido adversario desde su fundación, la corporación de Ginebra no es sino un «carrete que devanan las potencias que allí mandan», negando que tenga independencia de proceder.

El Senador Lewis, democrático, por Illinois, también hizo una candente crítica de la institución de Ginebra.

—Los Gobiernos de Europa, dijo Borah, se están preparando para la guerra en estos momentos. Quizás el conflicto no se produzca dentro de los cuatro o cinco años próximos, pero de todas maneras, estallará, y la preparación procede de ahora. El dinero que se les presta ahora será para fines militares. Las más capacitadas autoridades en cuestiones de Europa suponen que el conflicto se producirá dentro de la presente década, inevitablemente, por lo cual tenemos que evitar que nuestro dinero se utilice en preparlo.

El proyecto de Borah atañe no tan sólo a los empréstitos, como medida supletoria de la ley Johnson que prohibe los empréstitos a los países que no han pagado sus obligaciones a los Estados Unidos, sino también a otros anteproyectos relativos a la conservación de la neutralidad de la Unión y a evitar que los ciudadanos norteamericanos vayan a los parajes en donde se estén desarrollando hostilidades.

"Cambula" Acosta rompió una botella de champán sobre la rueda del super-avión "Maceo"

La ceremonia del bautizo fué presenciada por mucho público. Discurso de Ganivet

SANTIAGO DE CUBA, abril 18. DIARIO. Habana.—A las once de la mañana llegó al aeródromo «San Pedrito», el avión «Maceo», de la Pan American, siendo recibido por centenares de personas, el Gobernador, Alcalde, representaciones militares, bellas damas y la madrina del avión.

En medio de las aclamaciones del pueblo, y a los acordes de una marcha ejecutada por las Bandas del Ejército y del Municipio, aterrizó el avión, que traía como pasajeros a los representantes de las agencias periodísticas americanas en la Habana y al señor Fernando López Porta, Jefe de Relaciones Públicas de la Compañía.

A los acordes del Himno Nacional, la venerable anciana Candelaria Acosta, «Cambula», acompañada de sus damas de honor, rompió una botella de champagne en una de las ruedas del aparato, siendo ovacionada.

El Alcalde, doctor Ganivet, pronunció un brillante discurso en nombre de la ciudad, agradeciendo que la Compañía pusiera el nombre de «Maceo», al avión, en recuerdo del valiente caudillo oriental.

En nombre de la Compañía de Aviones habló el compañero Fernando López Porta, siendo muy aplaudido.

La concurrencia fué obsequiada con pastas finas y licores.

Más tarde la Compañía Bacardí visitó a los periodistas americanos y demás asistentes al acto a un lunch que ofreció en los jardines de la Cervecería Hatuey.

Después del almuerzo en el Hotel Venus, se efectuó un paseo en automóvil a los sitios históricos de las Lomas de San Juan y Caney.

El avión regresará a esa capital a las tres de la tarde ,para regresar mañana domingo con periodistas habaneros, que serán también agasajados.

Los periodistas americanos me felicitaron por las informaciones que publicó el DIARIO DE LA MARINA y «Avance» sobre el fusilamiento de Angulo Terry, informaciones que fueron trasmitidas a su vez a la prensa norteamericana.

GARCIA, Corresponsal.

TERMINO SU ZAFRA EL CENTRAL SANTA LUCIA

SANTA LUCIA, Oriente, abril 18. DIARIO, Habana. Este central terminó su zafra hoy a las 3 y 45 de la madrugada ,elaborando 157.050 sacos de trece arrobas, habiendo molido 15.791.952 arrobas de caña. Es mala la impresión del pueblo por tan corta zafra, reducida a menos del 50 por ciento que la pasada. Si a ello añadimos la horrible seca que azota a los campos, nos encontramos con una perspectiva pésima para el tiempo muerto. CAMPO, Corresponsal.

El movimiento del Brasil no era político

Su única finalidad era, según se afirma, conseguir ciertos aumentos de sueldo pedidos

RIO JANEIRO, abril 18. (AP.)—El comandante del primer cuerpo de ejército, general José Gómez Ribeira Filho, ha manifestado, en una declaración publicada hoy, que la actitud de protesta que había asumido el ejército, ha cesado ya, o por lo menos se ha aplacado extraordinariamente, debido a que el Congreso ha adoptado otra actitud. Según parece, la actitud de las Cámaras se debía a la oposición de los contribuyentes a que se aumentaran los subsidios para permitir un acrecentamiento en los salarios del ejército. Ahora, aparentemente, se ha llegado a un arreglo, cargando los aumentos al capítulo de imprevistos, lo que permitirá conceder aumentos hasta de 4 pesos mensuales a las clases de tropas y hasta de 33 pesos a los jefes, incluyendo a los generales.

El general, dirigiéndose a los oficiales en su área, manifestó:

«Corrió el rumor de que la intención de la protesta del ejército era variar la situación de régimen existente. Se han hecho correr nombres y se han lanzado a la publicidad ciertos llamamientos al patriotismo, con la intención de mezclar a la oficialidad en asuntos que no le atañen. Como comandante de esta zona militar me veo en obligación de llamaros la atención hacia la verdadera situación, para evitar que caigan muchos en la insidia. El desorden no construye nada, y el deber del soldado es mantener el orden a costa aun de los mayores sacrificios».

Prometió la Rionda gestionar un crédito de $14,000 para equipar el Hospital Milanés, de Holguín

Se expresó en lisonjeros términos de las industrias establecidas en esa ciudad. Existe una escuela a la que asisten mil niños y que no tiene servicios sanitarios

BAYAMO, abril 18. DIARIO. Habana.—A las tres de la madrugada llegó a este histórico pueblo el tren especial que conduce al Secretario de Agricultura, ingeniero de la Rionda y otras personalidades, siendo recibido por el Alcalde Municipal, doctor Ortiz, el capitán Arauz, Jefe del Escuadrón, el Administrador de la Zona Fiscal, los representantes de la Asociación de la Prensa de Bayamo, de ganaderos y otras personas.

A las ocho de la mañana el Secretario de Agricultura salió con su comitiva a visitar las fábricas de mantequilla, queso y leche de Hacienda y Compañía Nacional de Alimentos, expresándose en magníficos términos de estas industrias nacionales.

Posteriormente visitó el Hospital «Luisillo Milanés», construído hace un año con el legado de cincuenta mil pesos donados por María García viuda del General Milanés. Prometió el ingeniero de la Rionda, gestionar de la Secretaría de Sanidad el crédito de catorce mil pesos que hace falta para habilitarlo convenientemente.

Más tarde visitó el terreno donde ha de establecerse la Estación Experimental Zootécnica de Bayamo, y la Asociación de Ganaderos, donde fuímos obsequiados.

Los ganaderos demostraron su gratitud por la campaña beneficiosa que el Gobierno viene llevando a cabo.

Comentando el Secretario de Agricultura la noticia que trasmite el cable sobre la diferencia de cuota que queda aún por exportar, señaló que el error se debía a haberse calculado como azúcares para cuota de Cuba 115,000 toneladas que embarcarónse para los Estados Unidos con fines de reexportar a Europa.

Miembros de la Asociación de la Prensa de Bayamo interesaron del Jefe de la Agricultura apoyara la aprobación del Decreto-Ley sobre el retiro de los periodistas, mostrándose el señor Rionda no sólo conforme, si que también estaba dispuesto a patrocinar la discusión del proyecto en la próxima sesión del Consejo de Secretarios.

Más tarde los visitantes fueron obsequiados con un almuerzo campestre en la finca del Lcdo. Manuel Planas, a orillas del río Cautillo, lugar histórico por haberse acordado en el mismo la reconstrucción de Bayamo, como hoy se reclama el arreglo de las calles y mayor atención por parte de Sanidad y de Educación, ambas cosas abandonadas por el Gobierno.

En la Escuela José A. Saco se da instrucción a cerca de mil niños, careciendo de servicios sanitarios, por lo que los educandos tienen que ir a las casas de los vecinos para hacer sus necesidades.

Los periodistas locales prestaron toda clase de atenciones a los de la Habana que acompañan al Secretario de Agricultura en la excursión.

A las dos de la tarde el tren especial sigue viaje rumbo a Santiago de Cuba, de donde seguiremos viaje, mañana, para Guantánamo.—Corresponsal.

La obra «El esclavo» es original de Mario Sorondo, y no del Dr. Carlos Robreño

Se ha publicado que la obra «El Esclavo» que motivó el que los integrantes de la Compañía que la representó fueran acusados ante el Tribunal de Urgencia, resultando absueltos, es original del Dr. Carlos Robreño, no siendo cierto tal extremo, pues su autor es el señor Mario Sorondo, no habiendo sido representada, como también se dijo, en el Teatro Martí, ni tomado parte en la misma los artistas que actúan en el coliseo.

En tal forma desea hacerlo constar el antes citado Dr. Robreño, quien también nos expresa que él no defendió a los acusados ante Urgencia, aunque sí la Asociación Cubana de Artistas Teatrales solicitó sus servicios, rehusando él hacerse cargo de la defensa porque la solicitud se le hizo demasiado tarde.

Agentes del Servicio Secreto, arrestaron al estudiante Amaury Escalona y a dos individuos más

Escalona fué aprehendido cuando trataba de penetrar en el coche donde estaba recogido el Secretario de Educación. Fueron internados en la Fortaleza de la Cabaña. Detalles

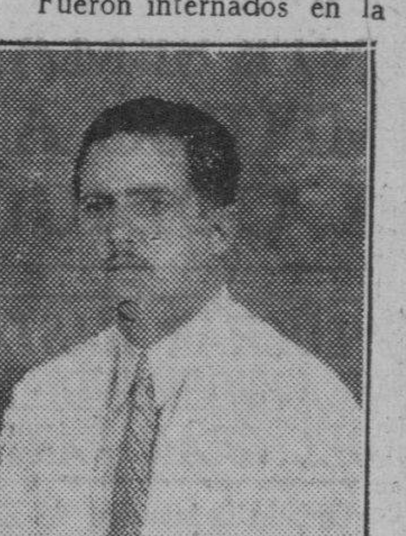

Doctor Leonardo Anaya Murillo, Secretario de Educación Pública, contra el que—según los informes policíacos — pretendían atentar Amaury Escalona y sus dos acompañantes

Amaury Escalona Almeida, estudiante de Medicina, vecino de Esquena número 4; Orlando León [La]mus, de 17 años de edad, vecino de Teniente Rey 64, y Manuel del [Pe]so Ceballos, que reside en O[bispo] número 123, fueron ayer arresta[dos] por miembros de la Sección [de] Investigaciones y acusados de haber intentado dar muerte al doctor Leonardo Anaya Murillo, Secretario de Educación, ex Magistrado del Tribunal de Urgencia número Uno y [ex] juez de Instrucción de Marianao, cuando en un tren se dirigía hacia Santiago de Cuba.

Según se hace constar por los agentes que realizaron el servicio, recibiendo instrucciones de su jefe el teniente Cortés, se situaron en la Estación Terminal antes de anoche, por tener noticias de que elementos enemigos del actual Gobierno intentarían atentar contra la vida del doctor Murillo, con motivo de su actuación contra determinados individuos que secundaron la última huelga.

Una vez el tren excursionista en marcha, los agentes advirtieron que Escalona, a quien no conocieron en los primeros momentos, por llevar puestos unos espejuelos negros, tomaba aquél por el carro más próximo a la locomotora, acercándosele dos individuos, recibiendo de uno de ellos un paquete, que después se comprobó era una pistola Super Colt, calibre 45 y dos peines.

También se dió cuenta la policía, que los otros dos individuos, entre los que figura Pérez, que es de nacionalidad jamaiquina, tomaban el tren por diferentes lugares, por lo que con exposición de su vida, corrieron a toda velocidad y lograron montar el convoy, que en esos momentos había acelerado su marcha.

Una vez en el interior del tren y cuando el mismo había pasado el barrio de Luyanó, después de infructuosas pesquisas, lograron sorprender al estudiante Escalona en los momentos que se dirigía hacia el lugar donde se encontraba recogido el doctor Murillo, dándose preso sin hacer la menor resistencia. Instantes después en otro de los coches de que estaba compuesto el tren especial, arrestaron a los otros dos individuos, logrando ocuparle a León una pistola idéntica a la de Escalona y dos magazines, no así a Ceballos, que tuvo tiempo de arrojar la suya por la ventanilla.

Esposados convenientemente los tres detenidos, los agentes comenzaron a registrar a cuantas personas viajaban en el tren, sin que diera resultado alguno, continuando viaje hasta Matanzas, donde bajaron a los acusados y en un automóvil trasladáronlos hasta la Sección de Investigaciones, donde se levantó la correspondiente actuación con la cual se le dió cuenta a las autoridades con remisión de los detenidos a la Fortaleza de la Cabaña.

Los agentes Sorrel y Cortés y el cabo Sarría, que prestaron el servicio, afirmaron que el estudiante Escalona había intentado matar al doctor Murillo, posiblemente por haber éste decretado la cesantía de su hermana, la doctora Dulce María Escalona, que dirigía la Escuela Técnica de Mujeres, que fué clausurada, además, después de la fracasada huelga última.

Se trata por la policía de conocer quiénes eran los dos individuos que en la Terminal se acercaron a Escalona y le hicieron entrega de la pistola que le fué ocupada en los momentos en que tomaba el tren la marcha.

Juzgarán en la próxima semana a "Yayo" Gálvez

Bravo Correoso se encarga de su defensa. Cesantean a un jefe y a 36 vigilantes

SANTIAGO DE CUBA, abril 18. DIARIO, Habana.—El Secretario de Justicia visitó esta mañana la Audiencia y los Juzgados de Instrucción Municipal, comprobando la falta de muebles, material de oficinas y demás necesidades. Sostuvo una conferencia con el Presidente de la Audiencia, doctor Luis Hechavarría.

EL CONSEJO DE GUERRA CONTRA «YAYO» GALVEZ

La defensa del acusado «Yayo» Gálvez, cómplice de Jaime Greistein, estará a cargo del Lcdo. Antonio Bravo Correoso, comenzando el Consejo de Guerra la próxima semana.

Continúan llegando peticiones de clemencia al teniente coronel Rodríguez, para en caso de que sea condenado a muerte.

CESANTIA DE UN JEFE DE POLICIA Y 36 VIGILANTES

El Jefe de Policía y 36 vigilantes de la ciudad de Holguín fueron dejados cesantes, debiéndose ello a la reorganización del Cuerpo que hace el Supervisor. Se rumora la renuncia del Alcalde Portelles, que no cuenta con simpatías en el pueblo.

ABSUELTO POR SANCIONES

El Tribunal de Sanciones absolvió al ex soldado Félix Mendoza, acusado de haber asesinado a Leoncio Pagan Ramos en época de Machado, comprobándose su inocencia.—GARCIA, Corresponsal.

LOS NUEVOS NEGOCIADOS DE LA SECRETARIA DEL TRABAJO

El Presidente de la República recibió ayer la visita del Secretario del Trabajo, doctor Emilio Gaspar Rodríguez, quien celebró con aquel una larga entrevista.

Asuntos de su Departamento llevaron al Secretario a Palacio.

Hablando después con los repórters manifestó el doctor Rodríguez que los nuevos servicios de que va a ser dotada la Secretaría a su cargo son exclusivamente técnicos.

Esos servicios funcionarán al amparo del último crédito votado al efecto por el Consejo de Secretarios.

Espera el doctor Rodríguez que dichos nuevos Negociados se hallarán en activo la semana próxima.

EL SECRETARIO DE LA PRESIDENCIA

También despachó con el Jefe del Estado el Secretario de la Presidencia, doctor Agustín Acosta.

M.E.C.D. 2016

TARIFA MAXIMA Y RECARGOS A LOS PAISES QUE NOS VENDEN MUCHO Y NOS COMPRAN POCO

Columna Editorial

La Ley de Prensa y los periódicos de provincias

CIERTAMENTE dista mucho de ser el estatuto de la Prensa tan severo como se esperaba.

No obstante esto, ha sido mal recibido por los periódicos de provincias, los cuales verdaderamente tienen razón para objetarlo.

Para esta Ley debió tomarse por modelo la presentada al Parlamento español, y no decimos la alemana, porque siendo ésta, naturalmente, digna del régimen de fuerza imperante en el Reich, resulta, en gran parte, inadecuada para nuestro país, aunque aquí también hace falta mano de hierro para asegurar el orden político y social.

Acaso no se calcó nuestra Ley en la de España porque, al parecer, no basta verle las orejas al lobo, sino hay que sentir sus dentelladas, como las sintió el Gobierno de España, para comprender que es un mal necesario poner en vacaciones los principios democráticos y liberales, cuando existe una subversión moral que amenaza acabar con la libertad y la democracia, y para salvarlas hay que restringir o suprimir transitoriamente ciertos derechos.

Las circunstancias compelen a acabar con la licencia en la emisión del pensamiento, y por lo menos premiaria es preservar los vitales intereses de la sociedad y del Estado que están por encima de todo. Pero el coraje de Lerroux, quien siendo tradicionalmente radical le importó poco pasar por reaccionario con tal de cumplir deberes imperativos como gobernante, no lo tienen todos los políticos en el Poder, porque, por una parte, suele asustar demasiado la impopularidad, y por otra, gustar, también demasiado, la popularidad, o simplemente porque repugna pasar por dictador aunque sea a los ojos de quienes sueñan con imponer la dictadura... del proletariado.

Decimos que la Ley de Prensa ha sido mal recibido por nuestros colegas de provincias, y, en realidad, debemos decir que les ha causado pésimo efecto, lo mismo y por la misma causa que la Ley reguladora de los sueldos y jornales del personal de las imprentas. Se quejan de que se les exija igual fianza que a los periódicos de la Habana, como se quejaron de la tarifa, que en lo uno y en lo otro hay notoria falta de equidad. En ambas cosas no debe sometérseles a igual regla—igual en lo que respecta a la cuantía—atendiendo a que las posibilidades económicas son, para unos y otros, distintas.

Todo órgano de opinión debe poseer solvencia, y a los efectos de la Ley de Prensa ponerse en aptitud de responder a penas pecuniarias. Pero, por obvios motivos, la solvencia de los mismos no puede ser uniforme en la Habana y en provincias, ni cabe exigirles las mismas garantías. Hay que empezar por tener en cuenta que para fundar y sostener un periódico en el interior de la República, no se requiere disponer, ni con mucho, de igual capital que tratándose de uno de la Habana, pues los gastos de aquéllos son menores, como lo son los ingresos y, por lo tanto, las disponibilidades para afrontar obligaciones. No es, pues, justo que se les compela a pagar una prima que les resulta ruinosa para afianzarse.

Acaso se diga que los recursos para cumplir una punición no cabe tenerlos en cuenta, porque en tal caso sería imposible establecer la cuantía de las multas, y porque en Derecho no pueden imponerse distintas penas por una misma clase de delitos, que es lo que vendría a resultar. Cierto. Pero ante la probabilidad de que algunos, tal vez muchos, de los periódicos del interior tengan que dejarse de publicar por no contar con lo necesario para cubrir la prima de una póliza de fianza por 5 000 pesos que se les exige, hay que buscar el modo y manera de amoldar esta parte de la Ley de Prensa a la realidad. Esos periódicos sirven, como quiera que se mire, para la propagación de la cultura, salvo alguna que otra excepción, y esto justifica que se les libre de una muerte segura.

Además, no puede el Gobierno perder de vista lo que significaría socialmente el desempleo de millares de personas, que mal o bien viven de lo que producen esos periódicos, y este aspecto del problema debe de tenerse muy en cuenta. Precisamente entre quienes ha causado más deplorable efecto la Ley por ser posible que origine el cierre de los periódicos de provincias, es entre el personal de las imprentas y administraciones, es decir, entre los obreros y empleados, porque el personal de redacción, empezando por el director, suele no ganar sueldo. Piénsese en lo que representaría lanzar a la más absoluta miseria a los que tiran el sustento en esas modestas pero numerosas empresas, y se comprenderá que hay que evitar semejante cosa. ¿Cómo? ¡Allá el Gobierno que lo averigüe! Nosotros nos limitamos a hacernos intérpretes de las quejas que nos llegan, bien amargas por cierto.

SE ANUNCIA QUE EN LA ALTA ESTIRIA ESTALLARA UNA REVUELTA EN BREVE

VIENA, abril 18. (AP.)—El periódico «Heimatschuetzer», declara que la situación existente en la zona industrial de la Alta Estiria puede conducir a una revuelta de la clase trabajadora, con las características del alzamiento del 6 de febrero pasado. Este periódico es el órgano del Heimwehr, y declara que los socialistas católicos han estado haciendo propaganda en el sentido de que el Heimwehr es una agrupación de opresión capitalista, contra el cual hay que luchar, y que la verdadera libertad se encuentra del lado de la Heimatbund, o Liga social-católica.

SE EDIFICARAN 6 GRANDES CENTROS ESCOLARES

Además, 50 escuelas en cada una de las provincias, con un gasto total de un millón 20,000 pesos

El Consejo de Secretarios concederá un crédito adicional de $400,000 para llevar a cabo esta obra. Las casas escuelas empezarán por Occidente y los centros escolares por Oriente

Antes de que termine el presente mes será colocada en la ciudad de Pinar del Río la primera piedra del centro escolar que el Secretario de Educación, doctor Leonardo Anaya Murillo, ha de erigir en aquella ciudad como parte del vasto plan de construcciones escolares que se propone llevar a vías de realización.

Seis serán los centros escolares que levantará, uno en cada provincia. Todos en las capitales, a excepción del que corresponde a Santa Clara, que será erigido en Sagua la Grande, en unos terrenos que posee el Estado.

Las construcciones de los centros escolares se iniciarán, pues, como deducirá fácilmente el lector, por occidente, mientras que las de casas-escuelas rurales, de una sola aula, se comenzarán por la parte más oriental de la República, de manera que la gestión vendrá siendo una doble invasión de la enseñanza por territorio nacional.

A cincuenta ascenderán las casas-escuelas que se construirán en cada provincia, por ahora, aunque los planes del Secretario son elevarlas hasta 150. Cada una de ellas tendrá un costo aproximado de 2.000 pesos, ya que los materiales se conseguirán a precios muy reducidos. Los centros escolares, que serán verdaderas escuelas modelos, con todas las comodidades y los adelantos de los planteles extranjeros de su tipo, representarán un gasto de 70,000 pesos cada uno.

Tanto el material empleado en unas edificaciones como en otras será de fabricación vernácula, es decir se emplearán productos cubanos, y todos los gastos correrán por cuenta de la administración del departamento de Educación Pública.

A más del dinero de que dispone el doctor Anaya Murillo como sobrante, en virtud de la clausura de los Institutos, Escuelas y otros centros de enseñanza, el Consejo de Secretarios le concederá un crédito adicional de 400,000 pesos.

SE ESTABLECERA EL NEGOCIADO DE INSPECCION MEDICA ESCOLAR

Es propósito también del Secretario de Educación Pública el establecimiento del Negociado de Inspección Médica Escolar, servicio de gran importancia, que funciona desde hace tiempo en otros países.

Suecia fué la primera nación que lo introdujo en el ramo de la Educación, en 1868, siguiéndole en orden ciudades de tanta importancia como Bruselas y Leipzig.

Actualmente se le dedica una atención preferente en Alemania, donde llama la atención la organización que tiene en Weisbaden.

El objeto de dicho negociado es el de mantener una verdadera vigilancia médica sobre el escolar, a fin de librarlos de las enfermedades corrientes a sus años y evitar toda clase de contagios.

De más está llamar la atención sobre la trascendencia de dicho servicio profiláctico y el papel importante que en él juega el maestro, como poderoso auxiliar que resulta del médico una vez impuesto de las cartillas de higiene que a dichos efectos se distribuyen.

Un depósito de colchonería se quemó anoche

La imprudencia de un joven dió lugar al incendio. No se sabe el valor de lo destruído

ANOCHE fué pasto de las llamas, parte de la nave que sirve de depósito de la colchonería situada en Jesús del Monte entre Agua Dulce y Tamarindo, propiedad de Manuel Sánchez.

El depósito está situado por la calle de Tamarindo y según hace constar el teniente Sánchez, de la Duodécima estación, que inició las oportunas diligencias, el origen de fuego lo motivó una imprudencia del dependiente José Vázquez Ruiz quien encendió un fósforo, en los momentos que el chofer Manuel Pérez Jiménez sacaba gasolina del tanque del vehículo, operación que efectuaba estando el mismo en el interior de la nave.

Al incendiarse la gasolina, Vázquez intentó sofocar las llamas utilizando para ello un saco, pero sus esfuerzos fueron infructuosos, a pesar de haber sufrido distintas quemaduras, pues el incendio se propagó al camión y a la parte posterior de la nave, siendo apagado por el material de incendio que acudió con toda prontitud.

Según aparece de las manifestaciones del señor Manuel Sánchez, el establecimiento está asegurado, sin que por el momento pudiera apreciar el valor de los daños ocasionados por las llamas.

Con lo actuado se le dió cuenta al Juez de Guardia.

MANANA EDICION EXTRAORDINARIA DE AVANCE

SUPERARA a todos los anteriores, el número extraordinario que mañana, como sábado, editará nuestro colega «Avance»: veinte páginas de copiosa información nacional y extranjera, así como múltiple y abundante material pleno de amenidad e interés, al precio de costumbre: tres centavos.

Habrán de destacarse, en la edición de mañana del colega, las varias páginas especiales que gozan de extraordinario crédito entre los lectores. Por ejemplo, la que está dedicada a la Mujer y en la que se inaugura una sección cuyo éxito está asegurado: la de diseños, por un ilustre artista cubano, de modelos de trajes femeninos, de acuerdo con la última moda y en los que prevalecerá el más exquisito gusto.

En las páginas cómicas, donde resaltan los trabajos amenísimos de Pepe Ruedalabola y Vispo, se incluirán las tiras cómicas, tan gratas a los muchachos, en las que se refieren las aventuras de Bufalito Bill, Virulilla, Ojera y los socios de Pepe Candela.

Además, las páginas de Radio, Como Progresa el Mundo y Agricultura y la de Traducciones, que destaca un trabajo sobre el infierno ruso, y la crónica de Pepito Sánchez Arcilla, uno de nuestros más felices costumbristas, en cuya «Hora de Ahora» resulta agudo comentador de la actualidad. También de Sánchez Arcilla y el maestro Roig es la romanza de «María Belén Chacón» que ofrecerá «Avance» a sus lectores aficionados a la música cubana...

No deje de leer el número extraordinario que mañana editará «Avance», veinte páginas plenas de interés al precio de costumbre: tres centavos.

Lea AVANCE todas las tardes.

Dirigido por José I. Rivero

Oficialmente funciona el Consulado de Cuba en Lyon desde el primero de Marzo

Lyon, 4 de abril de 1935.
Dr. José A. Barnet y Vinajeras,
Secretario de Estado,
Habana, Cuba.
Señor Secretario:

Con gran sorpresa he leído un periódico de la Habana fechado en 21 de marzo de este año, en donde se da una lista del Cuerpo Diplomático y Consular, facilitado, desde luego, por ese Centro, en el que se cita el Consulado de Lyon «sin abrir» y su Cónsul, Emilio Cancio-Bello, ausente.

Como que no es verdad que el Consulado esté sin abrir ni que yo esté ausente, sino que me encuentro en estas oficinas cumpliendo con mi deber, desde el primero de marzo oficialmente, y desde antes extraoficialmente, atendiendo a la instalación del Consulado que es de nueva creación, pido el favor de una rectificación, tanto en las listas que se publican como en las listas de ese Centro.

Con fecha 26 de febrero, he enviado al Señor Secretario de Estado, que en ese tiempo lo era el doctor Cosme de la Torriente, una nota en la que le participo haber recibido el Exequatur por conducto de la Legación de Cuba, en París y estar ya en condiciones de ejercer mis funciones de Cónsul de la República de Cuba en la ciudad francesa de Lyon.

Después he escrito una carta, que como nota número dos he enviado al Señor Sub Secretario informando haber recibido las Informaciones Nacionales que se me habían enviado por conducto de ese Centro, número 1987 comprendidas entre el 1 y el 9 de febrero del año en curso.

Rogándole tome nota para el mejor gobierno de la Secretaría y para la publicidad exacta de la realidad, queda de usted atte.,

E. CANCIO-BELLO,
Cónsul de Cuba en Lyon.

EL SR. MORALES ROCA, EDITOR DE «LIBERTAD», NOS VISITO ANOCHE

Recibimos anoche la visita del estimado compañero en el periodismo, señor Manuel Morales Roca, editor y sub-director del periódico «Libertad», que se edita en la capital de Oriente.

Hizo el viaje por carretera el señor Morales Roca, acompañado de su distinguida esposa Paulina Alvarez y sus hermanas las señoritas Inesita y Olimpia Morales Roca. Todos fueron pasajeros del automóvil del señor Manuel Castro Paz, conocido agente comisionista que los acompañó a la Habana.

Deseamos al fraternal compañero una grata estancia en nuestra capital.

Al aire libre — *Por M. Miguel*

—¿Qué noticias hay?
—La más importante es que cesará el estado de guerra la semana próxima.
—¿Para volver a declararlo cuándo...?

Diez y siete centros de reunión de maestros sustitutos se han de crear en el distrito de la Habana

Estarán provistos de teléfonos y servirán como punto de espera a los educadores que residan en las zona en donde se establezcan. Junta de inspectores mañana a las 3

Se están ultimando los detalles para el establecimiento de 17 centros de reunión de maestros sustitutos en el distrito de la Habana, de acuerdo con la división en zonas que propugna el plan que ha merecido la aprobación del doctor Enrique Jardines, Superintendente de Escuelas de la Habana.

En cada uno de ellos, por disposición del Secretario de Educación, doctor Leonardo Anaya Murillo, se instalará un teléfono, lo mismo que en aquellas escuelas que se encuentren muy distantes de uno y otro centro.

A 722 ascenderá el total de sustitutos que se utilizarán, aunque desde luego se dará preferencia a los más capacitados.

Todo sustituto deberá asistir al centro de reunión que se encuentre establecido en su barriada y al trasladarse de domicilio pasará a formar parte de aquel que se encuentre ubicado dentro de su nueva demarcación.

EL SERVICIO DE ESCUELAS NOCTURNAS SERA REORGANIZADO

Se ha dispuesto también la reorganización del servicio de escuelas nocturnas en general.

Existe el propósito de dar fin cuanto antes a esta labor.

LA JUNTA DE SANTA CRUZ SE CONSTITUIRA EN EL AYUNTAMIENTO

Por carecer de local, la Junta de Educación de anta Cruz del Norte se constituirá el día 25 en el Ayuntamiento.

Dicha Junta es de nueva creación y al acto de su constitución enviará un delegado el Superintendente de la Provincia.

LAS LISTAS DE CANDIDATOS PARA LA PRESIDENCIA DE LAS JUNTAS

En la Superintendencia de la Habana se están recibiendo numerosas propuestas de candidatos para la presidencia de las Juntas de Educación, que ostentarán los que sean designados delegados del Secretario.

Se han pedido proposiciones a distintos elementos de los términos correspondientes, a fin de escoger de entre ellos las personas que habrán de integrar las ternas que se elevarán al doctor Anaya.

SE HARAN INMEDIATAS REPARACIONES

El ingeniero del Negociado del Mapa Escolar recorrerá la Provincia, en unión del Superintendente, para tomar nota de las reparaciones de carácter inmediato que necesitan las casas-escuelas del Estado.

MAÑANA HABRA JUNTA DE INSPECTORES

A las tres de la tarde de mañana celebrarán una junta los inspectores de la provincia, para cambiar impresiones sobre distintos particulares.

Johnson aboga porque siga en vigor la "NRA"

Compareció ayer como testigo ante la Comisión del Senado que estudia su conveniencia

WASHINGTON, abril 18.—(AP). Diciendo que la NRA es «el término medio entre el fracaso económico y el comunismo o el fascismo», el general Hugh S. Johnson apeló hoy al Congreso pidiendo que se renueve la vida de la ley de rehabilitación.

Johnson, que ha sido el primer jefe de la organización del Aguila Azul, compareció hoy como último testigo ante la Comisión de Hacienda del Senado que investiga la conveniencia o no de que continúe en vigor la NRA y abogó por su mantenimiento, realizando esfuerzos para anular los que hacen los congresistas para mutilar o abandonar la ley.

No bien terminó el general Johnson la lectura de un informe de ochenta y ocho páginas que llevaba redactado y contestó a las preguntas que le hicieron los senadores de la comisión, el Presidente de la misma, Mr. Harrison, declaró terminada la investigación que comenzó hace seis semanas, citando a sus compañeros para las reuniones que se celebrarán a partir de mañana al objeto de redactar una nueva ley.

UN DETENIDO

Miembros del Servicio Secreto procedieron al arresto de José Sánchez Medina, natural de Matanzas, de 32 años de edad, empleado y vecino de Neptuno 46, acusándolo de haber tomado parte activa en la pasada huelga. Fué remitido al vivac a disposición de la Comandancia Militar.

CRONICA DE LONDRES

EL JUBILO REAL

TUVO efecto anoche la Primera Corte del año, que con motivo de las solemnidades del Jubileo de Plata se ha adelantado su celebración en dos meses, ya que la costumbre es que tengan lugar durante el mes de mayo, mes de las flores y mes de tiempo glorioso, como dicen los ingleses.

No se recuerda en la Historia inglesa que Corte alguna haya tenido lugar en marzo hasta esta de anoche.

¡Cuánto entusiasmo por asistir a esta Primera Corte, la Corte del Jubileo de Plata!

Qué nerviosidad en las debutantes y cuántas carreras por parte de los padres y madres de las mismas.

De todas partes del Continente, aquí cuando se habla del Continente se entiende Europa, de los Estados Unidos y del Canadá y de los más distantes rincones del Imperio recibió el Lord Chamberlain, desde hace tiempo, solicitudes de invitación y los que fueron agraciados con la venia de Sus Majestades y oportunamente les llegó la invitación ansiada para asistir, han venido desde remotas regiones considerándose felices y honrados y contarán después a sus hijas y a sus nietas que fueron «presentadas» en las Cortes del Jubileo de Plata de los Reyes de la Gran Bretaña.

Ochocientos corazoncitos felices de señoritas de dieciocho a veintidós años que palpitan emocionados sólo a la idea de que tendrán que hacer ante el Trono sus dos reverencias, al Rey primero, a la Reina María después.

Ochocientos corazoncitos juveniles cada noche, porque en este país que es el triunfo de la organización de todo, siempre se calcula muy bien, son dos Cortes seguidas que comienzan a las 9.30 de la noche en el salón del Trono del Palacio de Buckingham, con la misma puntualidad característica y terminan exactamente a las 10.45.

Las Levées son destinadas a los hombres; las Cortes a las señoras.

Los únicos que desfilan ante los Reyes son los pertenecientes al Cuerpo Diplomático, el Primer Ministro, algunos otros miembros del Gabinete, el Lord Mayor de Londres y tal vez dos o tres más dignatarios del Reino.

Las noches de Corte el Palacio de Buckingham está radiante de esplendor. Las damas llegan con sus mejores trajes, sus magníficas joyas, sus mantos de Corte, guantes blancos hasta más arriba de los codos, abanico de plumas o ramo de flores; es obligatorio además las tres clásicas plumas blancas con velo en el peinado. Las tres plumas de Gales.

Hay que confesar que el conjunto es maravilloso.

La Primera Corte del Jubileo fué la de anoche. A ella concurre el Cuerpo Diplomático en pleno; a las demás tienen que asistir los Jefes de las Misiones, pero sólo van acompañados de sus esposas y un miembro del personal de la Misión, siempre el de más categoría.

Existe una gran expectación por esta ceremonia tan espléndida.

Los magníficos salones de Palacio, amplios y suntuosos, alfombrados de rojo oscuro con cuadros de exquisito arte, espejos y colgaduras, lucen de ensueño.

Los rojos uniformes de tiempo de los Tudor de los Yeomen of the Guards, los modernos uniformes de algunos Almirantes y Generales, las bandas y condecoraciones y las plumas de los uniformes diplomáticos, todos en traje de Corte, es decir, pantalón corto blanco, media de seda y zapatos de hebilla, producen a la vista un espectáculo maravilloso.

Una ceremonia de esta índole es un gran beneficio porque corre mucho, circula mucho dinero con motivo de las mismas.

A las 9.10 de la noche ya todo el mundo debe estar en su puesto, el gran salón de baile, donde está colocado el dosel del Trono, luce un ascua de brillo y oro. Unos segundos antes de las 9.30 la banda deja oír los acordes del Himno Nacional y solemnemente, pausadamente entran de espaldas al salón seis chambelanes, en dos filas de tres y dando cara a los Reyes que de la mano hacen su entrada solemne.

Dos pajes con casacas escarlatas llevan las dos puntas del manto de la Reina.

Después el séquito real.

El gran salón luce esplendoroso, el Rey de uniforme militar, Coronel de su regimiento de Guardias con magníficas condecoraciones, la Reina María, Majestuosa, con joyas radiantes y dando sencillamente la impresión de cómo es una Reina; los dos de pié ante el Trono, a su izquierda, anoche, la Duquesa de York, elegantísima, cada día más guapa, la más popular de las Princesas por su amabilidad, por su sonrisa eternamente cautivadora, luego la Princesa Arturo de Counnaght, la Marquesa de Cambridge y la Duquesa de Bedford.

A la derecha, el Príncipe de Gales en uniforme escocés, el Duque de York, el Príncipe Arturo de Counnaught, el Lord Chamberlain, los otros Chambelanes.

También a la derecha del Rey, mientras pasaban las señoras del Cuerpo Diplomático, Lady Simon, la esposa del Ministro del Exterior.

Cuando pasan los Embajadores, Ministros, etc., ésta cedió su puesto a Sir John Simon, recién llegado de su visita a Berlín, donde conversó con Hitler sobre el desarme, Memel, las colonias, la expansión alemana, el pacto aéreo y la próxima conferencia de Stressa.

Desfila la primera la Embajadora del Brasil, Madame Regis de Oliveira, la Decana, que por ello la llevan de la mano, regiamente ataviada y hace su impecable reverencia de Corte. Siguen... la Embajadora de Bélgica, nacida en los Estados Unidos, la del Japón, Madame Matsudaira, que domina el inglés y el francés y tan elegante que cuesta trabajo pensar que alguna vez en su vida estuvo vestida a la usanza del Japón.

La Embajadora de Chile que aún hoy, con su cabellera blanca es una bellísima mujer.

Desfilan cincuenta, sesenta, ochenta señoras diplomáticas y cierra el cortejo, en esta primera parte del desfile, la más joven de las Jefas de Misión, Madame Suárez Solar, la esposa del Encargado de Negocios de Cuba, que hace sus dos reverencias al Rey y a la Reina de una manera tan impecable como la Decana, forma perfecta llena de elegancia al mismo tiempo. Tanto es así que todos los años hay expectación por verla y cuando llega su turno todas las miradas de sus colegas se fijan en Lolita Solar para admirar el ritmo de sus movimientos, modelo de salutación.

A Madame Solar sigue inmediatamente el Embajador del Brasil y luego las Embajadas y Legaciones, doscientos, trescientos diplomáticos, porque en Londres son muy numerosos.

Después hay una pausa, la necesaria a que los Reyes tomen asiento en el Trono y entonces comienza el desfile de sus súbditos y entre ellos los palpitantes corazoncitos de las debutantes que durante dos, cinco años, han soñado con ese momento supremo.

Aparece primero Mrs. Baldwin, llena de personalidad, con sus condecoraciones, algo más distante la Marquesa de Londonderry, esposa del Ministro del Aire, con sus fantásticas joyas y su famosa tiara, tal vez anoche la más rica que había en Palacio, tiara de perlas y diamantes valuada en $200,000. El brillo de sus joyas arranca un inevitable murmullo de admiración; pero luego siguen desfilando y si no de tan elevado precio, las tiaras que se ven se multiplican, los pendientes, los brazaletes, los collares. Palacio es una mina, algunos millones a la vista de los concurrentes.

Los Soberanos no se cansan de contestar a los saludos y de sonreír amablemente a los que pasan.

Las 10.45, la última cortesía hecha, el Príncipe de Gales se cuadra ante el Rey y le ofrece su alto casco de piel del uniforme de la Guardia, momento solemne, los dos pajes recogen las puntas del manto de la Reina, se ponen de pié, el Rey extiende la mano a la Reina y a los acordes pausados, solemnes, majestuosos del God Save the King bajan del Trono, dan unos pasos, hacen los tres saludos hacia los tres extremos del salón donde se encuentran las representaciones extranjeras y los altos dignatarios y con el ritmo con que llegaron, abandonan el salón acompañados de su séquito en dirección a sus habitaciones.

Los concurrentes van al buffet, seis comedores.

Así se efectuó anoche con deslumbrante esplendidez la Primera Corte del Jubileo de Plata, la Segunda será esta noche, en la que las escenas se repetirán y en el alma de los asistentes quedará el recuerdo imborrable de esta ceremonia palatina en que los tonos predominantes fueron blanco y plata.

GRETA.

Marzo 29 de 1935.

Sorprendidas varias lecherías clandestinas

MARIANAO, abril 18.

El cabo Antonio Martínez, de la policía de Marianao, cumpliendo órdenes de su Jefe, Capitán Rojas, sorprendió varias lecherías clandestinas en el Término, siendo las siguientes: Pasaje G, sin número, de Martina Alvarez; Luciano Garrido, Avenida 8; José Villavicencio, Noguera sin número; Manuel González, 14 y 9; Manuel Ramos, 7 y Avenida 10, y Manuel Pita, 14 y 4.

Corresponsal.

Las dos Américas se unen espiritualmente en pacto de protección de sus Instituciones y Monumentos

El Norte y el Sur de la América, tan distintar en origen, idioma, usos y costumbres, ideología y porvenir, se han unido, a pesar de todo ello, espiritualmente, al firmarse en Washington un tratado pora la mutua seguridad y protección, en caso de guerra, de sus instituciones artísticas, científicas e históricas y de sus monumentos en todo el continente. Recientemente se firmó el documento, que está refrendado por el Presidente Roosevlt, (a la derecha) y por Embajador argentino Felipe X. Espil (a la izquierda). Está considerado el tratado como «el de mayor significación espiritual.

Este sistema puede vivificar un poco nuestro intercambio y mejorar la balanza comercial

El Japón le vendió a Cuba mrecancías por valor de cuatro millones, adquiriendo aquí nada más que $31,000. Nuestro bienestar económico depende del Tratado con los EE. UU.

Un alto funcionario de la Administración, muy relacionado con los problemas económicos actuales, fué abordado anoche por uno de nuestros reporters sobre las perspectivas cubanas en relación con el comercio exterior.

El interpelado se mostró sin reservas, sinceramente optimista respecto del futuro económico cuya prosperidad hace depender casi exclusivamente del Tratado de Reciprocidad comercial con los Estados Unidos y de la ley Costigan-Jones, en vigor sobre tarifas azucareras. Pero dicho funcionario estima procedente que el Gobierno se preocupe con mayor interés en estimular cada día más nuestras relaciones comerciales con los Estados Unidos, por constituir ellos el mercado natural de Cuba.

Señala nuestro comunicante un medio efectivo para llevar a cabo felizmente esa labor, medio que consiste en aplicarle la tarifa máxima y los recargos correspondientes a aquellos países que le venden a Cuba enormes cantidades de mercancías, por valor de algunos millones de pesos, adquiriendo en cambio de nuestro mercado pequeñas porciones de productos que, traducidos a pesos, resultan de una desproporción extraordinaria en contra nuestra.

En opinión del funcionario aludido, la represalia contra los países situados en el plano de referencia, no debe consistir exclusivamente en aplicarles el máximo de la tarifa arancelaria, sino, también, en añadirles el recargo.

Indica asimismo el caso concreto del Japón, del cual Cuba adquirió en el año de 1933-1934 mercaderías por valor de 4.000,000 de pesos a cambio de 31,000 pesos que nos consumió.

«Al Japón—dijo—se le ha aplicado el máximo de la tarifa, pero aún debe agregársele un recargo, a fin de que por virtud del mismo, aumente sus compras en Cuba».

Finalizando su conversación, el funcionario insistió en la necesidad de mantener a toda costa una corriente cada vez mayor de relaciones comerciales con los Estados Unidos, a fin de asegurar la perdurabilidad del Tratado de Reciprocidad Comercial y la ley Costigan-Jones, los cuales resultan, sin discusión alguna, la verdadera salvación de la industria azucarera.

«Los que dudaban de las ventajas del Tratado de Reciprocidad y de la ley Costigan-Jones, pueden ver las últimas cotizaciones alcanzadas por nuestros azúcares en el mercado americano que son a razón de 2.50 costo y flete.., mientras en Europa sólo han obtenido 0.93...»

Terminó diciendo el funcionario.

Se hace cargo Rojas de la Jefatura de Policía

MARIANAO, abril 18.

El Capitán Carlos Rojas, Jefe de la Policía, que se encontraba prestando servicio en comisión en unión del Teniente Juan J. Ravelo, nuevamente ha tomado posesión de su cargo, por haber termnado dicha comisión, la que obedecía a tomar juramento a la Policía de las Secretarías de Comunicaciones, Sanidad, Hacienda y el Capitolio.

Corresponsal.

Tiene Cuba cerca de 4.000.000 de habitantes, según los datos del último censo de población

Hay cuatro Términos en los que exceden de 100,000 los vecinos. 2 nuevos Municipios

A 3.988.160 habitantes llega la población de la República, según el informe oficial rendido en 31 de diciembre último, por la Dirección General del Censo, de cuya Oficina Nacional es jefe el doctor L. García Betancourt, fijándose dicha cantidad al descontarse el saldo de emigrantes desde el Censo de 1931 a dicha fecha, que asciende a 51,394.

La población de las provincias se descompone así: Pinar del Río: 349,214; Habana: 1.000,901; Matanzas: 346,388; Santa Clara: 832,243; Camagüey: 418.309 y Oriente: 1,092.499, repartidos entre los 126 municipios que hay en el país, que corresponden a Pinar del Río, 15, a la Habana, 26, con el nuevo de Santa Cruz del Norte; a Matanzas, 22; a Santa Clara, 32, con el nuevo de Fomento; a Camagüey, 9 y a Oriente, 22.

De esos Municipios, cuatro pasan de 100,000 habitantes, o sean, la Habana, con 546.782, Camagüey, con 132,954, Holguín, con 133 950 y Santiago de Cuba con 103.167, siendo los de menos población los de Santa Ana, (Cidra), con 5.840, Unión de Reyes, con 6542, Arcos de Canasí, con 6189, todos en la Provincia de Matanzas, y los de mayor población, además de los ya expresados que pasan de 100 000 habitantes, los de Santa Clara, con 97.671, Cienfuegos, con 88409, Sancti-Spíritus, con 87.143, ambos en la de Santa Clara; Morón, con 80 896, en la de Camagüey y Bayamo, en la de Oriente, con 73 899. A la Isla de Pinos, que es, como se sabe cabecera de Término Municipal y de Partido Judicial se asigna una población de 9.626 habitantes.

Planes para rehabilitación de Inglaterra

LONDRES, abril 18. (AP.)—David Lloyd George dió a conocer hoy su «nuevo orden de cosas» para la Gran Bretaña al gobierno británico, pero los observadores dicen que son pocas las probabilidades de que el Gabinete acepte el vasto programa de obras públicas que constituye la esencia de su plan.

Una Comisión especial del Gobierno escuchó durante dos horas a David Lloyd George mientras explicaba sus planes para acelerar el retorno de la prosperidad a este país.

Después de algunas sesiones más, la Comisión designada por el Gabinete redactará un informe con sus conclusiones, acerca de las proposiciones presentadas por el ex ministro de la Guerra.

M.E.C.D. 2016

Se establecerá la Cartilla de Higiene Social

Un proyecto del Secretario del Trabajo con el concurso de los de Educ. y Sanidad. Detalles

La implantación de la Cartilla de Higiene Social es uno de los proyectos que tiene en Cartera el Secretario del Trabajo, señor Emilio Gaspar Rodríguez, según declaró ayer a los periodistas. Para lograr sus propósitos espera el Jefe del Trabajo la cooperación valiosa de sus compañeros de Gabinete de Educación y de Sanidad y Beneficencia, con los cuales ha de entrevistarse próximamente para, después, ordenar a la Asesoría Jurídica la redacción del proyecto de Decreto-Ley.

Magníficos resultados ha de dar la Cartilla de Higiene Social, aplicada debidamente en las escuelas públicas y privadas para los futuros ciudadanos de la República.

El Sr. Gaspar Rodríguez nos prometió más detalles sobre el particular tan pronto conferencie con los doctores Anaya Murillo e Ituarte.

MULTAS IMPUESTAS

Por el Negociado de Inspección General del Trabajo fueron multados por infringir la Ley de Nacionalización los señores Mayoral y Cía. y la fonda situada en 10 de Octubre 137, propiedad de Joaquín Sin Lung, ambos con cincuenta pesos cada uno.

PUEDEN TRABAJAR DE NOCHE

Por la Secretaría del Trabajo ha sido autorizada la razón social Robrand Manufacturing Co, fábrica de medias establecida en Desagüe 70 para que sus empleadas puedan trabajar en roras de la noche, cumpliéndose desde luego, el convenio de trabajo que exista, así como las leyes de ocho horas y descanso semanal y de Nacionalización.

Havana E. Consolidados 32 —

Murió un obrero herido de arma de fuego hace 2 meses

Ayer dejó de existir en el Hospital Calixto García, Julio Santaballa Dávalos, de 27 años, vecino que era de Príncipe número 14, a consecuencia de la herida de bala que presentaba en el pecho.

Santaballa fué lesionado hace meses en una riña originada entre un grupo de obreros en la esquina de Jesús María y Oficios.

FARMACIA Y DROGUERIA TAQUECHEL DE TURNO LOS VIERNES TELF A-2141 OBISPO 27

FARMACIA DROGUERIA DE "JOHNSON" DE TURNO LOS LUNES Obispo Nº30 TELEFONO-A-2129.

"LA MAYOR" 35 EDIFICIOS 700 EMPLEADOS SARRÁ DROGUERIA ABIERTA TODOS LOS DIAS TODA LA NOCHE LOS MARTES A-8020 A-3041

FARMACIAS de turno hoy

VIERNES

HABANA.

Ave Italia (Galiano) 9-B . . M-1590
Ave. Menocal (Infanta) y San José .. .. U 7074
Ave República, (San Lázaro) 338 .. .. U-6774
B.Masó (Escobar) y Peñalver M-5450
Fernandina 77 .. .. M-5365
Finlay (Zanja) y Soledad .. U 6729
F. V. Aguilera (Maloja) y S Nicolás A-2345
Gral. Aguirre (Animas) e Industria M-4040
Gral. Alemán (San Nicolás) y Gloria M5222
Gral. Alemán (San Nicolás) y Maloja M-2077
San Mariano y Figueroa .. . I 4333
Gral arrillo y Campanario .. M-4588
Gral. Quintín Banderas y Corrales M-4666
Gral. Suárez (San Miguel) y Oquendo U-6936
Habana 187, entre Paula y San Isidro M-4604
M. M Delgado (Lealtad) y Animas M-4480
Leonor Pérez (Paula) 55 .. . M-4129
Máximo Gómez (Monte) 2 . M-9400
Padre Varela (Belascoain) y Salud U-2862
P Varela y P. Gómez (Corrales) M-5427
Pi Margal (Obispo) 27 .. . A-2141
Zenea (Neptuno) y Ave. de Bélgica M-2377
Zenea (Neptuno) 145 .. .. . U-6720
Zenea (Neptuno) 220 .. .. . U-1818
Pedro Pérez (Lamparilla) y Villegas M-5718
Suárez esq. a Esperanza .. M-4622

VEDADO

AVe. España (Calle 17) entre E y F F-6222
19 entre 14 y 16 .. .. F-6211
23 entre J e I F-6100
Zapata 128 .. .. F-6002

VIBORA

10 de Octubre (J. del Monte) 614 .. .. I 7242
Estrada Palma 59 .. .. I-7591
Pocito y Reyes X-2351
San Mariano y Figueroa .. . I-4333

JESUS DEL MONTE Y S. SUAREZ

10 de Octubre (J. del Monte) y Rodríguez X2247
Pocito 16 .. .. X-1500
Santos Suárez y Serrano .. I-7609

LUYANO

M Fernández de Castro (Luyanó) 48 .. .. X-2348
M. Fernández de Castro (Luyanó) 130 .. .. X-3068
Rosa Enriquez 50 .. .. .. X-3883

CERRO.

Calzada del Cerro 440-C .. . M-4230
Salvador y Bellavista I-7214

NOTA—Este grupo deberá prestar servicio público todo el día y toda la noche de los domingos siguientes: Febrero 3, Marzo 17, Abril 28, Junio 9, Julio 21, Septiembre 1, Octubre 13, y No-

HABANERAS

LA MODA ACTUAL

ABRIGO DE VERANO

Nunca debe faltar en el ropero de una elegante que frecuente los sports el abrigo de verano con la línea nueva que presenta todos los años.

Aquí mostramos este que es uno de tafetán azul marino y que puede muy bien acompañar los trajes de noche también.

BELLEZAS DEL HOGAR

Hay casas que al visitarlas nos dan la sensación de bienestar y descanso que nos hacen olvidar, mientras estamos en ellas, las penas o preocupaciones que a veces tenemos.

Toda mujer debe procurar darle ese sabor de tranquilidad a su casa para que el marido, al llegar a él, no se acuerde de los negocios ni de lo que le preocupe, atendiendo solamente a su familia y cambiando por completo ese ceño adusto que tiene todo hombre de negocios.

El ambiente que nos rodea contribuye, a veces, sobre el carácter. Si el lugar es agradable y la gente es alegre, sin darnos cuenta nos transmiten esa alegría a nuestro espíritu, que no podrá sentirse triste ni melancólico donde se respira el dulce bienestar. Pero en cambio, si al llegar a nuestra casa, además de no sentir el calor necesario que nos brinde el descanso moral, tampoco hallamos el material en un conjunto elegante y cómodo, el carácter tiene a la fuerza que ser agrio y seco.

Al amueblar una casa no debemos pensar en llenarla de objetos de lujo, ni piezas llamativas. Si queremos tener un salón familiar donde estenemos el mayor tiempo posible, lo mejor es reunir los muebles adecuados en un **living room**, como un gran sofá, mesas para colocar lámparas, retratos o libros y cómodas butaconas que ofrezcan el descanso que el cuerpo busca al sentarse.

Cuando se desee reunir esos mil detalles que representan el **confort** moderno, así como si se quieren muebles de lujo en trabajos artísticos, lo más acertado será visitar la exposición permanente que tienen los talleres de **La Moda** en Galiano y Neptuno.

TELAS DE VERANO

Constantemente llegan a la conocida y acreditada tienda **La Elegante de Galiano 64**, las últimas telas que salen al mercado.

Cada semana aparecen las de más novedad que representan lo más interesante de las **toilettes** de verano. **Chiffones** estampados, muselinas lisas y bordadas, organzas con detalles estampados en óvalos y cuadros, así como otras que lucen bordados de metal y los crepés con dibujos caprichosos que reunen a veces hasta seis colores diferentes. Toda esta bella colección se encuentra en **La Elegante de Galiano** a precios verdaderamente asombrosos.

TU VAS POR LA VIDA

Tú vas por la vida llevando cristales
cuajados en gotas, de lágrimas mias,
bañaron un día los claros vitrales
de los ojos buenos que tanto querías.

Bebiste mis lágrimas de raros sabores
¡qué claras! dijiste, parecen rocío...
y estaban formadas por los resquemores
del secreto tuyo, del anhelo mío.

Después... ¡he llorado tanto! tantas veces
he regado el huerto del alma, silente
rocío que hiciera brotar la emoción

que espero algún día saborear con creces
la magnificencia de un huerto esplendente
por dulce milagro de resurrección.

Esther COSTALES de VERDURA.

MENU DEL DIA

Almuerzo	Comida
Martini dulce. Galletas con queso.	Grape fruit supreme.
Huevos con tomate.	Crema de espárragos.
Langosta a la americana.	Cangrejos rellenos.
Macarrones gratin.	Flan con vegetales.
Ensalada de frutas.	Ensalada de lechugas.
Panetela con crema de chocolate.	Merengues con fresas.

RECETAS DE COCINA

Puding Imperial

Se remoja una tartera de panetela con leche suficiente, añadiéndole tres cucharadas de mantequilla, seis huevos, seis cucharadas de azúcar, polvo de canela y una rajita de limón verde. Se mezcla bien todo y se pone en un molde engrasado con mantequilla en el horno para que se dore.

M. R. de FONTANILLS.

SI DIGIERE MAL Tome MAGNESIA BISURADA ALIVIA EN 3 MINUTOS
Neutraliza el ácido excesivo... Evita la indigestión, pesadez, eructos, agruras y flatulencia.

"Para fortalecer el Estómago... RECETO LA LEVADURA"
dice el Dr. CATALINA de Madrid

LA INDIGESTION, los gases... manifestaciones muy corrientes, pero por lo general absolutamente innecesarias, declaran los médicos más eminentes.

He aquí lo que aconseja el famoso facultativo Doctor Alberto Catalina:

«Para combatir los desórdenes procedentes del estreñimiento, tenemos a mano un remedio muy eficaz... la levadura.

«La levadura fresca estimula las vías digestivas y libra al organismo de una gran cantidad de veneno. **Yo receto la levadura fresca para fortalecer el estómago debilitado.»**

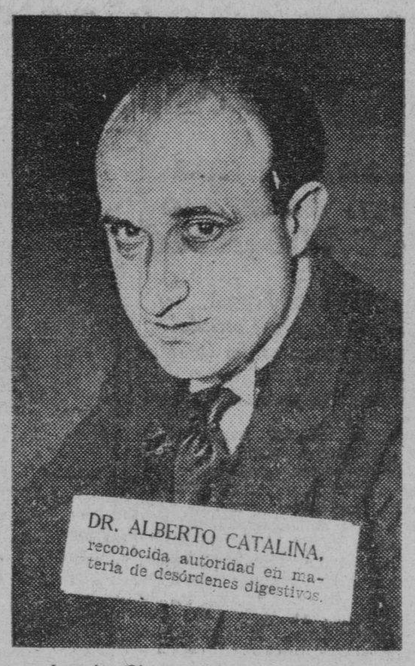

La Levadura Fleischmann, tomada con regularidad, ayuda a la digestión. Ablanda los resíduos digestivos.... promueve la acción normal de los intestinos y la eliminación ordenada. Observe como responde su organismo, como vuelve su apetito y su bienestar. ¡Empiece hoy! Añada este alimento natural a su dieta ordinaria.

Si Ud. sufre de acidez—indigestión—estreñimiento o falta de apetito... ¡no descuide ese estado! Coma 3 pastillas de Levadura Fleischmann al día, al menos por un mes, media hora antes de las comidas, al natural o con agua.

De venta en las tiendas de víveres. Si está tomando laxante, reduzca la dosis gradualmente para que la Levadura Fleischmann pueda normalizar su organismo.

Pida el folleto gratis; diríjase a:

Cía. de Levadura Fleischmann, S. A.
Apartado 782, Depto. 2286 Hab, Cuba.

Las Pastillas de LEVADURA FLEISCHMANN se Venden en Todas las Tiendas de Víveres Finos a (4 cts.) la Pastilla

MATANCERAS

LAS SOLEMNIDADES DEL DIA

En nuestros templos.

Comenzaron ayer jueves los sagrados oficios de Semana Santa, viéndose tanto la Catedral de San Carlos, como las Parroquias de San Pedro y San Juan, y las Capillas de las Siervas de María, del Asilo de Ancianos y del Convento de los Paúles, tan concurridas como la Iglesia del Carmelo, en la que el desfile de fieles fué extraordinario.

En las ceremonias de la Catedral ofició el Obispo de la Diócesis, Monseñor Severiano Sainz, que actuó de Pontifical, y celebró después en horas de la tarde el lavatorio a los doce apóstoles.

Tocan hoy las visitas a las Estaciones, las que, conservando la vieja tradición hacen siempre nuestras damas a pie, rehusando el carruaje y los medios de transporte para trasladarse de un barrio a otro.

La clásica mantilla, con las viejas blondas, tienen en estos días el favor de que gozaran en la era colonial.

Y los trajes negros, los colores serios, siguen siendo de la preferencia de las verdaderas católicas.

La Semana Santa nuestra, como en todas las otras provincias, tan apegadas a la tradición, se diferencia bastante de la de la capital, donde lo que llaman muchos adelantos del siglo, y otros avances de la civilización la despojan de aquel marco de tan augusta fervorosidad criolla.

Hablaré mañana de los monumentos, entre los que siempre se destaca el de las Siervas de María, por el gusto con que lo presentan. Es siempre el más bello.

UN ENGAGEMENT

Recién formalizado.

Data del pasado domingo, y son protagonistas del idilio de que aquí me hago eco, dos jóvenes simpáticos y muy altamente apreciados entre la juventud neopolitana donde residen.

¿Nombres?

Segundo Batallán y Viero y Dora González Arias.

La gentil fiancée es hermana del Capitán Jefe de la Infantería de Marina —Compañía Tercera— aquí destacada; y por su parte, el galán, alto empleado de la Compañía de Jarcias, es sobrino del opulento hombre de negocios don Segundo Casteleiro.

Con un almuerzo en el Parque de las Cuevas de Bellamar se festejó la formalización de este compromiso que tantas simpatías ha despertado en nuestros círculos sociales.

Entre los asistentes a ese ágape, figuraba el estimado caballero José Grau Agüero, Jefe de los Cuerpos de Seguridad de la República, que pronunció un elocuente brindis en loor de la enamorada pareja.

No se hará esperar la boda, según mis noticias.

GRAN FIESTA MAÑANA

En el Club Náutico.

Tiene el favor y la predilección de muy distinguidos elementos de la Habana y Cárdenas, el gran baile con que se festeja el día de la Aleluya, en el aristocrático Club de la Playa Azul, la incomparable Varadero.

Las familias de la Isla del Sur y las que de la capital disfrutan allí de la placidez de estos días de Semana Santa, prestigian esa fiesta que es ya tradición y que es una de las más brillantes del año, en la sociedad que hoy preside Iturrioz y tiene como Director al ingeniero Raúl Castro.

En su siempre amena «Crónica Habanera» el confrere Luis de Posada ha dado la relación de familias habaneras que son huéspedes del Náutico unas, del Hotel de Torres otras, y de Kawama Camp, las más.

Varadero y San Miguel de los Baños se comparten la predilección, en estos días de la Semana Mayor.

OFRENDAS FLORALES

A la señora viuda de Quintero.

Elocuente prueba de los afectos de que gozó en vida la respetabilísima dama, fué el acto de su sepelio, verificado en la mañana del lunes, en el que se vieron representadas todas las clases sociales de la población.

Presidía el duelo el Capitán del Ejército Octavio Forest, hijo político de la fenecida dama, y eran numerosísimas las ofrendas florales que tras la carroza fúnebre acompañaron hasta su última morada a la señora viuda de Quintero.

Recuerda el cronista, entre otras, procedentes del Botánico, la muy hermosa que le dedicarán sus hijos.

Otra bellísima, toda de easter lillies del Club de Oficiales.

Otras de Consuelo y Chico; de Avelino y sus nietos; de Carmen y Muiñas; de la señora viuda de Forest e hijos; de Chicha y familia; y de sus sobrinos y primos.

Paz a los restos de la señora Manuela Salas viuda de Quintero.

EL TENIENTE CORONEL SANCHEZ

Rumbo a Camagüey.

Embarcó el miércoles con dirección a la hermana vecina capital, el Jefe del Distrito Militar, teniente coronel Desiderio Sánchez, que ha sido trasladado para dicha provincia.

En el Club de Oficiales fué despedido momentos antes de su partida, por autoridades y amigos que allí fueron a testimoniarle sus simpatías.

La oficialidad del Regimiento Plácido, que comandaba hasta ayer el teniente coronel Sánchez, le tributó un afectuoso homenaje exteriorizando su sentimiento por esa ausencia.

Para sustituir a dicho oficial ha sido trasladado a este Distrito el teniente coronel Pino, que ocupaba igual cargo en Camagüey, y del que se nos hacen los elogios más grandes y las celebraciones mayores.

Con mi despedida al militar que se va, mi saludo de bienvenida al que de la legendaria tierra de los Agramonte, nos llega.

ENFERMOS GRAVES

Muy delicados.

Vienen a esta nota los nombres de la señora María Carolina González Irigoyen de Fernández, que en la Clínica Monserrat sufre complicaciones que se le presentaran después de la operación a que fué sometida en pasados días.

Se le han hecho transfusiones de sangre y se está apelando a cuantos medios indica la ciencia para obtener la mejoría que tantos somos a desear.

También es sumamente alarmante el estado de salud de uno de los hijos del comandante Cándido Alfonso y de la señora Nena Baeza, que en la Habana, donde reside, se ve atacado en estos momentos de una septicemia que combate la ciencia a la cabecera de su lecho, sin apartarse un instante.

Dadas las grandes simpatías de que disfruta entre nosotros el matrimonio Alfonso-Baeza, la nueva ha causado en esta sociedad penosa impresión.

HARRY FREEHMAN

Entre nosotros.

Para pasar estos días de la Semana Santa ha venido a Matanzas en compañía de su gentil esposa, el muy apreciable caballero.

Se hospedan en la Quinta de Bellamar del doctor Alberto Guiteras.

También figura en esta nota de viajeros el nombre de Isabel Noda, la viuda de Elejalde, que se traslada a la Habana, para allí establecer su residencia.

Y los de las señoritas Emilita Valls y Fedora Abete, que abandonan la Yucayo y fijan su home en la capital.

RENEE DOY

En nueva casa.

Están instalados desde ayer en su nueva residencia—Milanés 75—los esposos Renée Doy y Rosa Muñoz, que con su hija la encantadora Hortensia, ofrecénse allí a sus numerosas amistades.

Y para la casa que deja hoy la señora viuda de Gómez, en esa misma calle de Milanés, se traslada el doctor Tápanes, que establece allí su estudio de abogado y su particular residencia.

Tomen nota las amistades de los señores Doy y Tápanes de sus cambios de casas.

MI SALUDO

A un confrere.

Corresponderé así al que dirige las columnas de la revista del Cuerpo de Bomberos, de cuya crónica acaba de hacerse cargo, el estimado compañero Bernardo Rodríguez Pérez, que colaboró en dos periódicos locales tan importantes como «El Imparcial» y «Aurora del Yumurí».

Exitos grandes deseamos a Bernardo.

UNA FIESTA MAÑANA

De la jeuneusse.

En la hermosa glorieta del parque de las Cuevas de Bellamar se reunirán el Sábado de Gloria—mañana—las antiguas alumnas del colegio Irene Toland, que merendarán en el poetísimo lugar y disfrutarán de un día de satisfacciones infinitas.

Con Miss Julia Read, la Directora de aquel plantel, gozarán de tan grata fiesta, señoras y señoritas de nuestra alta sociedad, ex alumnas de Irene Toland, y todas las que en la actualidad figuran en sus aulas.

LA SEÑORITA GARCIA

La gentil Esther Pura.

Padeciendo de un ataque de amigdalitis guarda cama con altas fiebres, en su residencia de la calle de Independencia.

Asiste a la encantadora enferma el doctor Alberto Jiménez Plá, en cuyas manos esperamos verla cuanto antes restablecida.

Votos, que con el cronista, formula toda la sociedad matancera.

LA ULTIMA NOTA

Para despejar un on dit...

Recordarán mis lectoras que traje a estas «Matanceras» no ha mucho, bajo el velo de la más rigurosa incógnita el adelanto de un engagement que decía, estaba pronto a formalizarse, entre una señorita bellísima, hija de un alto funcionario judicial y un compañero joven que residía fuera de esta ciudad.

Puedo ya hoy dar sus nombres, por que ante el Magistrado de esta Audiencia doctor Caíñas, formuló la petición de manos en la mañana de ayer la señora Labarrere de Tavieso, que solicitó en matrimonio para su hijo Raimundo, a la bellísima mademoiselle Virginia Caíñas.

Oficiales son, pues, ya, esos amores, que en la sociedad de Matanzas han de tener eco muy grato, por que tanto la novia, hija de tan íntegro funcionario judicial como el galán, que es primo político del juez doctor Manuel Romeu y Jaime, disfrutan de simpatías grandísimas.

Sea enhorabuena.

Manolo JARQUIN

A Través de la Vida

Por HECTOR DE SAAVEDRA

AGIOTAJE

Dice el Excelentísimo Diccionario de la Lengua que esta palabra significa «Especulación abusiva hecha sobre seguro con perjuicio de tercero».

En este caso somos el país, por excelencia, que representamos el tercero en todas sus manifestaciones. A tal extremo que, cuando hubo de dedicarse la dirección del tránsito de los vehículos, pusimos en las esquinas de las calles (sin nombres) una flechita sobre un letrero que rezaba: «Traífico» y que, como saben los que conocen lo que enseña la gramática, esta palabra quiere decir, hablando con propiedad: :«Acción de traficar», que a su vez se define por «comerciar o negociar».

Está, pues, en la sangre, como una idiosincrasia. Y se comprende. Esto ha sido siempre una factoría, y su explotación, su única y natural razón. Se ha pretendido hacer un país con personalidad, y el esfuerzo, muy laudable, ha encontrado las dificultades en los vicios de origen. Por eso las ciencias y las artes y, naturalmente, el buen gusto, que es hijo de la educación, han marchado con pies de plomo. La colonia era esencialmente agrícola y no debía dedicarse sino a producir azúcar y tabaco, sus únicos naturales y ricos rendimientos, y no a establecer industrias cuyos productos no tenían compradores. De esto nadie tiene la culpa, porque respondía a leyes biológicas inflexibles.

Y luego las evoluciones políticas han hecho de la vieja factoría una nación independiente, con cuerpo diplomático y ministerios, como los de otras naciones: y a estas cargas y otras muchas más se ha unido un sin número de necesidades, desdichas y miserias.

Pero eso, también, era cosa natural, porque la satisfacción íntima de tener una Patria independiente y soberana es cosa que debe pagarse.

Y viene luego la necesidad de representar en el mundo y su comedia un papel que se pretende siempre que sea de primera, y que recitamos con mucha seriedad gracias a la tolerancia de las grandes potencias y a la necesidad que tienen éstos de encontrar compradores a sus productos y de que no vayan los chiquitos a engordar a los más grandes. Si no hubiera más que un poderoso, no habría en el mundo sino un sólo Poder, como el del imperio romano; y se ejercería, no desde las columnas de Hércules hasta las riberas del Tigris, sino en toda la tierra que abarca el Mundo.

Pero los pueblos, como los hijos de familia y los partidos políticos, han creído mucho y son ahora muy difíciles si no imposibles, de conquistar y someter. Ahí tienen ustedes a Alemania, que, hecha trizas, se revuelve reclamando sus derechos de nación poderosa. No se somete, así como así, a muchos millones de hombres vigorosos y educados.

En esto último estriba, a mi juicio, la cuestión. Cuando estemos suficientemente civilizados (y nadie debe ofenderse por una palabra dura, pero exacta), habremos perdido esa desmedida afición al tráfico que se nos ha despertado, no como si fuéramos hebreos, sino como gitanos embaucadores y engañosos. Fíjense los espíritus reflexivos que no son todos, como debía ser, los que hacen un comercio legítimo y honrado. Son muchos los que se apoyan en la falsificación y el fraude, y, lo que es más, en la miseria pública para hacer una obra nefanda de injusticia y de maldad.

Véase cómo tiene que andar el Gobierno atajando a defraudadores de todo género, que, sin escrúpulos de conciencia, toman a Cuba por tierra de indios o factoría sin redención. Colonias enteras de inmigraciones extrañas, han caído sobre el país para unirse a los corruptores que ya tenemos y que, en todas las esferas, han querido hacer pedazos a esta pobre isla, merecedora de mejor suerte.

CRUCIGRAMA

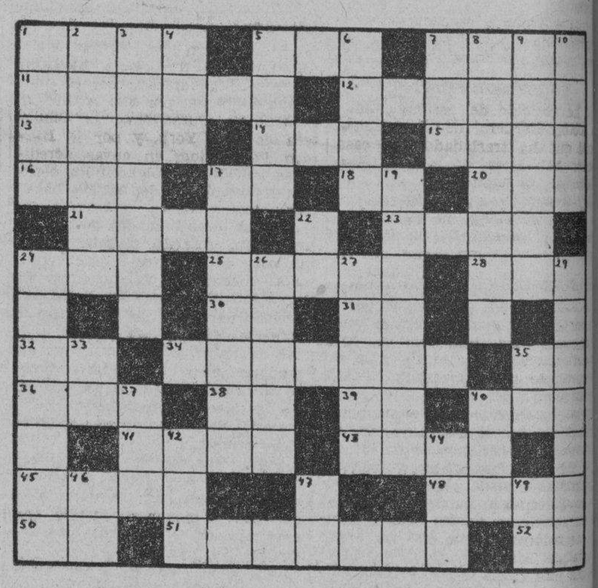

HORIZONTALES

1.—Antigua ciudad de Frigia.
5.—Río de Suiza.
7.—Receptáculo de tela o cuero, abierto por un extremo para contener algo.
11.—Ostentación y gala.
12.—Parte de tejado que sale fuera de la pared (pl).
13.—Pieza principal de la casa.
14.—Superficie del rostro humano.
15.—Enfermedad del caballo, del perro y del cerdo
15.—Antillo.
17.—Interjección.
18.—Diptongo.
20.—Nombre femenino.
21.—Mar al sur de Asia.
23.—Mezcla de tierra y agua.
24.—Artículo.
25.—Tiempo del verbo clamar
28.—Animal salvaje muy parecido al bisonte.
30.—Contracción.
31.—Fórmula de la plata.
32.—Es (en inglés).
34.—Socorrer, ayudar.
35.—Dios del Sol.
36.—Serpiente de más de ocho metros.
38.—Asociación Canaria.
39.—Número romano.
40.—Cualquier tejido con mallas.
41.—Emperador romano.
43.—Lista o faja.
45.—Moneda de plata.
48.—Hijo de Jacob y de Lía.
50.—Artículo.
51.—Mueble cerrado y con puertas para guardar cosas.
52.—Sociedad Anónima.

VERTICALES

1.—Nombre griego de la diosa de la curación.
2.—Célebre filósofo griego.
3.—Hijo y sucesor de David.
4.—Reza.
5.—Individuo de cierta raza indígena de Filipinas.
6.—Casta o calidad del origen o linaje.
7.—Tiempo del verbo ser.
8.—Caño para el agua.
9.—Especie de buitre sudamericano.
10.—De la naturaleza del hueso.
17.—Volver un hueso a su lugar cuando se ha salido de él.
19.—Falto de lógica.
22.—Símbolo del bario.
24.—Político y diplomático argentino, Presidente de la República.
26.—Municipio de Chile en la provincia de Talca.
27.—Unión de diversos colores en las pinturas, bordados, etc.
29.—Persona que habla en público.
33.—Interjección.
35.—Nota musical.
37.—Hacia aquí.
40.—Nivel.
2.—Parte del ave.
44.—Nave.
46.—Preposición.
47.—Otorga.
49.—Existe.

Solución al Crucigrama anterior

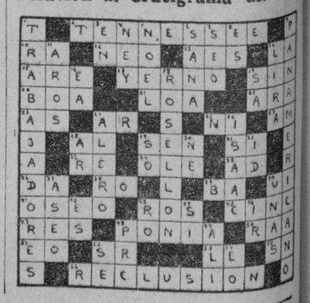

¡NOTICIA QUE LE INTERESARÁ! . . Los nuevos precios de la legítima Leche de Magnesia de PHILLIPS son los siguientes:
60c el frasco grande ✧ 30c el frasco pequeño

M.E.C.D. 2016

Viboreñas

HERMANOS MARISTAS

En la Capilla del gran Colegio Champagnat de los queridos Hermanos Maristas, continúan hoy los Oficios de la Semana Santa.

A las siete y media, Oficios, Vía Crucis a las tres de la tarde.

Sábado Santo, de Gloria, Oficios a las seis y media, y la Misa empezará a las siete y media.

El Domingo de Pascua, las misas serán a las siete y cuarenticinco y a las ocho y cuarenticinco.

Como en los anteriores días, ha de verse hoy muy visitada la Capilla de los Hermanos Maristas.

EN SAN FRANCISCO DE PAULA

El Sábado de Gloria, en esta Parroquia del Hospital de Paula, su Párroco, el querido amigo doctor Alfredo Llaguno, celebrará la Bendición del Fuego, de la Pila Bautismal, Letanías cantadas y Misa Solemne de Gloria, a las ocho de la mañana.

El Domingo de Resurrección, las misas serán a las seis y a las siete y media, rezadas.

A las nueve de la mañana será la Misa Solemne y ocupará la sagrada cátedra el Dr. Padre Alfredo Llaguno, que ha de pronunciar uno de sus más hermosos sermones.

En este día un hermoso coro será dirigido por la distinguida señorita, mi admirada amiga Matilde Maestri.

LOS SANTOS DE HOY

Señala el calendario las festividades de Santa Soledad y Santos León, Crescencio, Sócrates, Hermógenes, Espedito y Vicente.

Es mi primer saludo dedicado a la simpatiquísima figulina Soli Arregui y Copello, trigueñita muy admirada, por su belleza y por la dulzura de su ameno trato.

La joven y bellísima señora Solita Puig, impedida de recibir a sus amistades.

La bella señorita María de la Soledad Villanova, que pospone su recibo para el próximo viernes, a causa de la solemnidad del día.

Son hoy los días de los estimados amigos León Bermúdez, representante de casas extranjeras.

León de Rojas, Crescencio Sandoval, Jorge Miranda, Jorge Rosseau.

Y el simpático jovencito, poseedor de tan dulce voz de tenor, muy celebrado en sus inimitables tangos, Jorgito Rodríguez Faura.

Muchas felicidades les deseo.

PROXIMA BODA

Mañana, en tan alegre día, contraerán matrimonio ante el señor Juez del Norte, la bella y muy gentil figulina Estela Figueroa y Pérez y el afortunado joven Carlos López Chávez.

Anticipadamente los felicito y les prometo una debida reseña de ese acto que tan dichosos los hará.

UN OFRECIMIENTO

Lo he recibido del estimado amigo doctor Cordero, de su gabinete dental que ha trasladado a la casa número 131, altos, de la calle San Nicolás, en la capital.

Correspondo a su atención y le deseo la continuación de su prosperidad en el desempeño de su profesión.

CLUB DEPORTIVO ESTRELLA

Este novel club, al que pertenecen todos los empleados de la gran fábrica que lleva ese nombre, dispónese a celebrar su gran fiesta inaugural, es decir, inaugurar su local, porque ya celebró un gran baile en otro, local amplio y que se está preparando debidamente en la hermosa casa de Flores y Santa Irene.

He tenido el gusto de recibir la agradable visita del cumplido amigo joven Aurelio García Dulzaide, su activísimo Secretario, el que ha me informado que aún no está señalada la fecha, pues se desea que sea una fiesta que dure todo el día, y así ha de ser éste festivo; mientras que otros desean sea sólo un suntuoso baile, el primer sábado de Mayo o el segundo, ya lo dije, no hay nada decidido aún.

Se desea que un Reverendo Padre bendiga el local, acto al que serán invitadas las familias santosurenses y viboreñas, que serán galantemente obsequiadas por la Directiva. Después, en horas de la tarde un ponche de honor, el de la crónica social, y como final el gran baile, un programa muy interesante que ha de dejar satisfechos a todos.

Muy pronto será acordada la fecha y la daré a conocer cuando el cumplido amigo Aurelio me la comunique.

Si puedo decir que el Club Deportivo Estrella propónese batir todos los records en cuestión de fiestas, en la estación de verano, y buenos recursos tiene para que la Directiva realice este plausible empeño.

EL ARREGLO DE NUESTRAS VIAS

Una carta he recibido referente a las activas gestiones que está demostrando el Subsecretario de Obras Públicas, el querido amigo Panchito Díaz, muy interesado ante el tremendo abandono en que hasta ahora han permanecido nuestras avenidas y casi todas las calles, en que dicho abandono sea subsanado, y así lo demuestran las importantes obras que de un tiempo acá se están realizando, y de las que ya he dado cuenta a mis lectoras, cuyos delicados piesecitos tanto padecen andando sobre verdaderos ríos secos.

Firma dicha extensa carta, que por esto no puedo darla a conocer íntegra, «Rosita del Rosal», como ha podido firmarla, por ejemplo, «Galán de Noche»... pero está redactada razonablemente, y por ello le concedo la atención que merece.

Dice «Rosita del Rosal» que me lee, ¡gracias muchísimas!... y dedica muy merecidas celebraciones a Panchito Díaz; pero se lamenta de que exista en nuestra Ciudad Nueva un tramito de calle que ha sido en todos los tiempos la Cenicienta, desde Colón acá, (Rosita exagera) y es la cuadra de la calle Felipe Poey entre las de Patrocinio y O-Farrill, es decir, Rosita, que «Felipe Poey no ha obtenido ningún patrocinio, ni siquiera por estar tan cerca del que fué popularísimo y querido Mayor Capitalino O'Farrill.

Dice Rosita que esta calle la han arreglado varias veces y actualmente, y se lamenta que estando tan cerca el «trocito» al que se refiere, no hayan tenido la atención de arreglarlo, viéndose de fuera los «dientes de los perros» que impiden el paso (¡qué va!) de las máquinas, siendo molestísimo tener que abandonarlas en la esquina.

Me pide, al terminar su carta, esta incógnita Rosita, que dé cuenta a Panchito Díaz de ese abandono, lo que si es cierto que me lee verá lo hago en estas líneas.

Y me promete pedir para mí una condecoración...

Más vale que no, pues, «Rosita del Rosal» o «Galán de Noche»; de la primera me conformaría con una sonrisa y del segundo ¡con un daiquiri!

Urbano del CASTILLO.

STUDIO COUCH SIMMONS

Venta especial de los últimos modelos recibidos de New York.

Un sofá confortable, fácilmente convertible en una cama camera o dos individuales.

Este Studio Couch está equipado con bastidores de malla inóxidable y dos famosos colchones de muelles Simmons. Para uso en: sala de estudios, living room, hall, salones de recreo y en la alcoba. Distintos modelos a precios atractivos.

Véalos en nuestra exposición

SIMMONS COMPANY

Servicio en todo el mundo

San Rafael y San Nicolás — Teléfono M-7044.

El pintor Pastor Argudín y Pedroso en los E. U.

Pastor Argudín, el valioso pintor cubano que está exhibiendo sus cuadros en los Estados Unidos, acaba de inaugurar su segunda exposición después de haber clausurado con buen éxito la que celebró en New York.

Ahora es en Filadelfia. La resonancia que produjo su presentación en la ciudad del Hudson, suscitó que una institución negra de enseñanza, la «Brean Manual Training and Industrial School» le financiara los gastos de una exposición en los salones de un club filial: «The Negro History| Study Club of Berean School», sito en la calle 12ª número 20, Philadelphia, Penna. Se inauguró el día 12 al calor del Consulado de Cuba en aquella histórica ciudad, con una recepción a los mejores elementos locales. Durará 15 días la exhibición, sin ningún gasto para Argudín, pues a la Berean School no le mueve en este caso más estímulo que el puramente cultural.

La exposición que Pastor Argudín cerró en New York recientemente, fué apadrinada por el Consulado de Cuba, por Mr. Arthur A. Schomburg, Curador de la Biblioteca de New York, y por la Harmon Foundation, en cuyas acreditadas galerías se colgaron los óleos, pasteles y dibujos del artista habanero.

Algunas otras ciudades de los Estados Unidos posiblemente acogerán con igual interés a este representante del arte cubano antes de que nuestro amigo emprenda su proyectada tournée artística por la hermana República de México.

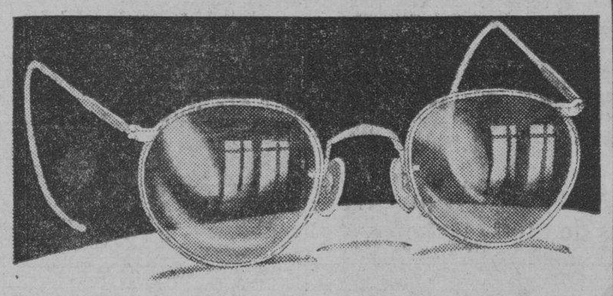

CUANDO note los primeros síntomas de visión defectuosa acuda cuanto antes a nosotros. La corrección a tiempo de sus ojos le evitará serias molestias y gastos.

EL ALMENDARES

OBISPO 54 — O'REILLY 39

Entre Habana y Compostela.

LA ZARZUELA

Esta casa recibe todas las semanas lo más moderno que la moda produce en Cinturones, Carteras, Botones, Hebillas, Adornos de todas clases, flores sombreros y cintas, los precios de esta casa son muy baratos. Visítela.

NEPTUNO Y CAMPANARIO
TELEFONO A-7604

Canas

Suprima las canas en pocos días con la Loción LA CONDESA.

Higiénica, inofensiva, no mancha la piel ni las telas, devolviendo al cabello su color natural exacto.

Use en la misma forma que una loción de tocador, al peinarse la Loción Higiénica

"La Condesa"

Para el catarro...

La ciencia unida a la experiencia recomienda

GRIPPOL

Subsistirá el paludismo si no se combate

Deficiente toda campaña llevada a cabo por Sanidad hasta ahora. Pasarán de 100.000 enfermos

De acuerdo con los últimos datos estadísticos que obran en la Dirección de Sanidad, se sabe que en la actualidad existen 11,743 atacados de paludismo, advirtiéndose una disminución comparada con la decena anterior de 1.877, lo que hace pensar a las autoridades sanitarias que este año, de no tomarse a tiempo las medidas oportunas, han de pasar de cien mil los enfermos palúdicos, tan pronto se inicie el período de las lluvias.

Hasta el momento, salvo muy raras excepciones, se combate el paludismo «quitándole» la fiebre al enfermo, sin preocuparse de que el mal lo lleva aún en la sangre y lo difunde por todas partes. De ahí que tanto el Secretario, Dr. Ituarte, como el Director del ramo, doctor Ramos, estén estudiando un plan general de campaña eficiente, estableciendo laboratorios, centros de aislamiento, provisión de medicinas, etc. Desde luego, para llevar a cabo esta importante obra se necesitan algunos miles de pesos, los cuales, proporcionalmente espera el Jefe de la Sanidad obtenerlos del Presidente de la República y de sus compañeros de Gabinete, ante la necesidad de combatir ese mal arraigado entre la población campesina, principalmente por falta de recursos y por apatía Oficial.

Diariamente desde hace casi un año, el Estado emplea $353.00 combatiendo el paludismo, pero la cantidad resulta insignificante ante lo elevado de la cifra de enfermos y el tratamiento inadecuado a que se les somete.

El pasado verano el doctor Rafael Lorié, entonces Secretario de Sanidad organizó «teams» médicos integrados por médicos, enfermeras, enfermeros y alumnos, que recorrieron la República, comprobándose la presencia no sólo de la Malaria, si no de otras enfermedades, pues solamente en Baracoa, advirtieron que el 95 por ciento de la población padecía de parásitos intestinales; cuatro hermafroditas y cincuenta mujeres y cincuenta hombres, entre los 18 y 23 años, sin desarrollo sexual, lo que demostró a las autoridades la degeneración de la raza.

Este año el doctor Ituarte tiene el propósito, como dejamos apuntado, de organizar una campaña antipalúdica más eficiente que la pasada, esperando tener éxito y dominar lo más posible ese mal endémico.

Los 11,743 casos de paludismo existentes están distribuidos en la forma siguiente: Pinar del Río, 2,014, La Habana, 236; Matanzas, 238; Santa Clara, 1.118; Camagüey, 661 y, Oriente, 7,476.

Lea AVANCE todas las tardes. Dirigido por José I. Rivero

Crónica Habanera

GLORIA ASTUDILLO

Mañana, sábado de gloria, estará de días una señorita muy gentil y muy graciosa: Gloria Astudillo y Canales.
Reciba nuestro saludo por anticipado.

LA BODA BERNAL-PIÑEIRO

Entre las del mes.

La boda de la señorita Herminia Elena Bernal y Rodríguez, tan bella y tan interesante, con el joven y estimado amigo Rafael Piñeiro y del Villar, administrador delegado de la revista «Bohemia».

Está señalada para el día 25, a las nueve y media de la noche, en la iglesia de San Juan de Letrán.

Y promete constituir un gran acontecimiento social, dadas las simpatías que disfrutan los jóvenes contrayentes.

El adorno de la iglesia, encomendado al jardín «El Clavel», será de gusto exquisito, dentro de su sencillez.

Un adorno todo en blanco que, como el bouquet nupcial, han diseñado especialmente para esta boda aquellos floristas tan renombrados.

La respetable señora Amparo del Villar de Piñeiro, madre del novio, y el doctor José María Bernal y Obregón, padre de la novia, apadrinarán a la feliz pareja.

Ya han sido designados los testigos.

Por ella, los doctores Alberto Sánchez de Bustamante y Ramón Masforrol y los señores Alonso Franca y Francisco Piñeiro Posse.

Por él, el doctor Miguel Angel Quevedo, director de la revista «Bohemia», y los señores Sergio Carbó, Rosendo Varela y Charles W. Monroe.

La víspera de este enlace, tendrá lugar la boda civil.

Se efectuará ante el joven y conocido juez, doctor Ignacio Morales y Herrera, siendo testigos el doctor Alfredo Bernal y el señor Ramón Cifuentes, por ella; y por él, los señores Carlos Nogueras y Luis G. Wanguemert.

Durante el acto religioso, amenizará el Conjunto Múltiple, cantando la soprano Alice Dana una inspirada Ave María de José Manuel Pacheco.

DEL LAWN TENNIS CLUB

La conocida sociedad de las muchachas, en la Calzada del Vedado, que preside la entusiasta y gentil señorita Julia Morales y de Zaldo, se prepara ya para una fiesta próxima.

Fiesta tradicional con la que se conmemora de año en año, el aniversario de la fundación del Club.

Tendrá lugar el día cinco de mayo.

Y consistirá en un almuerzo, exclusivamente para las señoras y señoritas asociadas del Lawn Tennis Club.

En próximas notas daremos a conocer muchos detalles sobre tan interesante fiesta, que, como en años anteriores, resultará animadísima.

EL DOCTOR OSCAR DIAZ ALBERTINI

La semana última embarcó rumbo a los Estados Unidos, en viaje de negocios, el doctor Oscar Díaz Albertini.

El distinguido caballero iba a Washington, donde permanecerá breve temporada.

LA FUNCION DEL COLONY PLAYERS

Gran interés ha despertado, tanto en nuestros círculos como en la colonia americana, la función que ofrecerá el día veintiseis del corriente en el «Auditorium», el Colony Players.

Se pondrá en escena, con la colaboración de distinguidos elementos, la interesante comedia titulada: «The Best People».

Una comedia de los tiempos actuales, que hará recordar al público momentos críticos de la vida social.

Lorenzo Daniels, el activo y distinguido joven que preside el Colony Players, viene laborando muy eficientemente en la dirección de los ensayos de esta obra.

Para la compra de localidades, podrán dirigirse a la señora de Daniels, teléfono F-2147 al señor Moore, teléfono A-6254.

NACIMIENTO

El doctor Gonzalo Andux y su gentil esposa Mercedes Téllez, experimentan una gran satisfacción por el nacimiento de un lindo niño, hecho acaecido en días pasados con toda felicidad.

Nuestra enhorabuena al distinguido matrimonio.

(Continúa en la página SIETE)

Las sabrosas COCAS de sardinas y otros pescados y las ricas MONAS adornadas con huevos de colores, pídalas a

"EL BOMBERO"

GALIANO 120 — TELEFONO A-4076

Nuestro CAFE es el soberano de todos los CAFES.

Tiene un recibo de contribución con firma falsa

Se le señala una fianza de $500 al individuo que hizo 2 disparos al Cap. Medina

Antonio Pérez Reyes, Jefe del Departamento de Gobernación Municipal, vecino de Néstor Sardiñas 34, denunció que ha sabido que Manuel Martínez, que dice ser dueño de la fábrica de tortas de carbón, situada en Cueto y Luyanó, exhibía un recibo de a 20 pesos, el cual aparecía con la firma apócrifa del denunciante.

Con la denuncia se le dió cuenta al Juez de Instrucción de la Sección Tercera.

PROCESADO EL INDIVIDUO QUE DISPARO CONTRA EL CAPITAN MEDINA

El Juez de Instrucción de la Segunda, dictó ayer auto de procesamiento contra Manuel Rodríguez Pérez, señalándole fianza de 500 pesos, por un delito de atentado contra el capitán Ricardo Medina, al mando de la Cuarta Estación de Policía.

Dicho individuo, hace noches, en la esquina de Arsenal y Cienfuegos, hizo dos disparos de revólver contra el oficial policíaco referido, sin lograr alcanzarlo.

EL DR. ESCOBAR JOVA, MEDICO PRIMERO DEL PUERTO DE LA HABANA

El lunes próximo llevará el doctor Ituarte, Secretario de Sanidad, a la firma del Presidente de la República, un Decreto nombrando al doctor Fernando Escobar y Jova, Médico Primero del Puerto de la Habana, en sustitución del doctor Alfredo Domínguez Roldán, declarado cesante hace unas tres semanas por encontrarse preso en la Cabaña acusado de varios delitos.

El doctor Escobar Jova fue nombrado por primera vez médico del puerto de la Habana en el Servicio de Cuarentenas el 6 de mayo de 1909, hasta el 23 de julio del pasado año, que se le nombró Médico Inspector del Puerto de la Habana.

Su designación ahora a Médico Primero ha sido recomendada por el Jefe del Servicio de Cuarentenas, doctor Hugo Roberts, quien consigna la brillante hoja de servicios del referido funcionario.

Para ocupar la vacante del doctor Escobar se nos informa ha de ser designado el doctor Codina.

MAÑANA sábado

presentamos una nueva exposición de Sombreros, acabados de recibir. Todos ellos la última expresión de la Moda.

Todos nuestros Sombreros son seleccionados de las más selectas originalidades que presentan las más importantes casas de París y New York y por ese motivo nuestra casa constituye un constante atractivo para las distinguidas damas Habaneras—conocedoras de que siempre somos los precursores en presentar la verdadera Moda en Sombreros.

a Precios muy Económicos

Baranda y Rego

SAN RAFAEL 5

entre Industria y Amistad, (al lado del Ten Cent).

Para Su Mayor Placer

Durante las Fiestas de Sabado y Domingo

Cakes Wardway

y Muchas Otras Variedades de Reposteria

juntamente con

Helados de Ward

Todos Finisimos y Sabrosos para Comer

Para Viernes, Sábado y Domingo de esta semana

La Tradicional Especialidad

Panecillos 'Hot Cross'

(Como verdaderamente se hacen)

Cremería de Ward — *Nuestro Nombre Es Su Garantía*

P. D. También algo rico para tomar con el desayuno

Rollos "Aurora"

(Ofrecidos por primera vez en Cuba)

Dos ladrones detenidos por la P. Técnica

Llevaban algunos objetos que se supone producto de algún reciente latrocinio

El detective de la Policía Técnica, Gumersindo Galguera, arrestó en el día de ayer, a dos sujetos de pésima conducta, y antecedentes penales conocidos, los que dijeron nombrarse Clemente Ruiz Arredondo, de raza negra y Francisco Ruiz Andino, de raza blanca y sin domicilio.

Al conducirlos a la Jefatura de dicho Cuerpo, le fueron ocupados ocultos entre sus ropas, un cofre conteniendo dos gargantillas de níkel cromo, una azul y otra blanca, dos plumas de fuente, una negra y la otra roja; un par de espejuelos, al parecer de oro; dos collares de fantasía uno con piedras blancas y otro con piedras rojas.

El detective Galguera, se encuentra practicando investigaciones para conocer, quién o quiénes han sido las víctimas de estos dos cacos, los cuales no han podido justificar la procedencia de los objetos ocupados.

Fueron remitidos al vivac a disposición del señor Juez.

200 PROYECTILES DE RIFLES EN EL LOCAL Q. OCUPABA EL SINDIC. DE LOS PANADEROS

La policía procedió ayer a la ocupación de doscientas cápsulas de Springfield, que se encontraban ocultas en el local que ocupaba el Sindicato de Panaderas en los altos de Marte y Belona. Se pudo comprobar que habían sido abandonadas por personas hasta ahora ignoradas.

EL CUADRO de la SORPRESA

Señora o Señorita: vea este cuadro al trasluz y quizás reciba Ud. una agradable sorpresa.

M.E.C.D. 2016

Escenario y Pantalla

NACIONAL: «EL TEMPLO DE LAS HERMOSAS»

La pantalla del teatro «Nacional» se convirtió ayer en un lujoso y bien montado templo de belleza. Por todas partes cosméticos, masajes y ejercicios para cultivar y mejorar cualidades físicas del sexo femenino. «El templo de las hermosas», es un desfile de mujeres intensamente preocupadas y completamente abstraídas de todo asunto de transcendencia para dedicar su vida al cuidado de su cuerpo.

Recordamos haber visto en teatro algunas obras que tienen mucha semejanza con la película de que hablamos. Sin embargo, en la escena se ha tratado de celebrar y dar mérito a esta clase de salones frívolos, mientras que el cine le ha dado al problema un corte fino de sátira intencionada y mordaz. Así lo vemos en la película de ayer.

El marido que abandona a su mujer por haberse dedicado por completo a acentuar su hermosura, y se enamora de una sencilla joven que no sólo deslumbra por sus cualidades físicas si no que posee otras bondades que lo seducen. El director del templo de belleza que se casa con la dama abandonada y llega a aburrirla por completo ante su vida ficticia y de vanas preocupaciones.

Muy bien marcados los caracteres de los diferentes personajes en los cuadros de esta producción.

La escena en que llegan Mauricio y Eva, ya concluído el banquete que se celebraba en la sociedad de perfumistas de donde había sido él nombrado presidente, por la exagerada «toilet» de su esposa, es un detalle que presagió el fin de este matrimonio.

Abandona Mauricio Lamar a su mujer en los instantes en que, sintiéndose él embelesado y amoroso al tarareo de una dulce canción, se presenta ella embetunada con cremas y lociones después de haber estado largas horas delante del espejo.

¿En quién piensa Mauricio al dejar a Eva? En la dulce Anita que se ha apoderado de su corazón con la sencillez y naturalidad de una mujer inteligente. La unión del doctor Lamar con su secretaria, se efectúa después de una escena que hace reír vivamente al público, el cual aplaudió con entusiasmo todos los cuadros de «El Templo de las Hermosas».

El fondo de la película es una buena crítica de la mujer de ideas tontas y vacías que no tiene otro propósito que cautivar con una belleza fingida y ridícula, abandonando integramente su corazón y su cerebro.

La interpretación, bien por parte de Genevieve Tobin y Gary Grant, y por la de Edward Everet Horton, actor a quien en cada nueva película lo encontramos más avezado.

NOTAS

«LA PRIMERA GUERRA MUNDIAL» EN EL CAMPOAMOR

La Empresa de este teatro se honra presentando la magna producción editada por Fox «La primera guerra mudial», donde por primera vez las grandes naciones del mundo revelan faustos secretos. Esta formidable y espectacular joya cinematográfica presenta escenas auténticas jamás dadas a conocer al público. Asimismo en esta película vemos muchas personalidades destacadas vistas en la intimidad. Entre éstas aparece el Kaiser, el Rey Jorge, el Príncipe de Gales (éste cuando tenía 4 años), Franklin D. Roosevelt, Hoover, Wilson, Taft, el Emperador Francisco José, el Rey Alberto, Lenin, Trotzky y otros. Usted se horrorizará viendo las únicas vistas del bombardeo de Londres, la batalla de Jutlandia, la guerra en tierra, la guerra en el mar, la guerra, en el fondo del mar, la guerra en el aire. Millones de hombres mueren ante su vista.

Para la función de esta noche, que marca un fausto acontecimiento en la historia del cine, han sido invitadas las autoridades y el cuerpo diplomático.

El martes próximo la Universal presenta a la diminuta estrellita de 4 años Baby Jane, en la linda producción «Del fondo del corazón», Armetta, Andy Devine, Grant Mitchell, Mary Astor, Roger Pryor, Henry Hull.

Pronto, «Cuando una mujer quiere», formidable producción Columbia, con la actriz May Robson, con el brillante concurso de Fay Wray y Víctor Jory.

«ESTRICTAMENTE CONFIDENCIAL» EN EL ENCANTO

Hoy, comenzando desde la 1.30 y conjuntamente con el estreno del día, «Estrictamente confidencial», se ofrece la bella producción «Sucedió una noche», de la que son principales intérpretes Clark Gable y Claudette Colbert, que acaba de ser laureada con el primer premio por la Academia de Hollywood como la mejor película de 1934. Tanto «Estrictamente confidencial», de Myrna Loy y Warner Baxter, como «Sucedió una noche», han sido filmadas por la Columbia, y dirigidas por Frank Capra, «el mago del megáfono». Esta matinée se ofrece a los precios de siempre.

En turnos elegantes de tarde y noche se repite «Estrictamente confidencial» y a las 7.30 nuevamente «Sucedió una noche».

El lunes comienzan los tres grandes días de pre-estreno de «Las explotadoras de 1935«, otro nuevo éxito musical de la Warner Bros, en el que figuran Dick Powell, Gloria Stuart, Glenda Farrell, Adolphe Menjou, Frank McHugh, Hugh Herbert, la famosa pareja de bailes Ramón y Rosita y la brillantísima dirección de Husby Barkely, así como las preciosas coristas de la Warner, que gozan de fama mundial. «Las explotadoras de 1935», después de estas exhibiciones, no volverá a verse en la Habana sino hasta el próximo mes en el Teatro Campoamor.

El jueves próximo, «La noche azul», un acierto más de la Metro al hacer esta cinta tomada de la novela «The Night is Young», de Vicki Baun, la famosa escritora. Evelyn Laye, la beldad inglesa que irrumpe con su donaire y exquisitez espiritual en Hollywood ha conquistado con esa aparición ante la cámara los más cálidos y fervientes elogios de la crítica. «La noche azul» es una de esas producciones que el público recordará cada vez que se hable de buenas películas.

«EL PROCESO DE DOLORES» EN EL MARTI

«El proceso de Dolores», zarzuela dramática en un acto, dividido en nueve cuadros, libro de Carlos Robreño, con música del maestro Rodrigo Prats, estrenada el martes pasado, va esta noche a escena en la sección de las 10.30. Es el último éxito de la temporada y está basada en el proceso más sensacional de estos últimos tiempos.

Para la primera tanda, a las 8.15, se ha escogido «Rosa la China», sainete de Galarraga y Lecuona, cantada por Rita Montaner y Miguel de Grandy.

Precios: 30 centavos luneta, 20 centavos butaca y 10 centavos tertulia.

Mañana, a las 5.15, gran tanda elegante extraordinaria con mosaicos especiales. Se pondrá en escena «El proceso de Dolores» y se estrenará el apropósito en tres cuadros, de actualidad, original de Carlos Robreño, con música de Rodrigo Prats, «Los viejos partidos». Además tomará parte Tomás Cuervo, imitador del Gordo y el Flaco. Luneta, 30 centavos; butaca, 20 centavos y tertulia, 10 centavos.

El domingo, gran matinée a las tres de la tarde.

En ensayo, «María Magdalena», de Pepín Rodríguez y Rodrigo Prats.

Se prepara: «La Vie Havanaise», revista de C. Robreño y R. Prats.

NACIONAL: «EL TEMPLO DE LAS HERMOSAS»

Hoy recesa el espectáculo de «La Vie Parisienne en el teatro Nacional, en atención a la fecha cristiana del Viernes Santo. El maravilloso conjunto de mister Bouche continúa ensayando la segunda edición del Show de Shows, para estrenarla mañana, Sábado de Gloria, bajo el título, pleno de sugerencias amables, de «Una noche en París».

Hoy, grandiosa matinée desde la 1.30 hasta las cinco con la formidable producción «La locura errante», con Richard Dix y «El templo de las hermosas», protagonizada por Genevieve Tobin y Cary Grant, una revista y el cartón en colores «La casita del molino».

Los precios hasta las 6.30 son a base de 40 centavos y después de esta hora, 50 centavos.

«El templo de las hermosas», que fué estrenada ayer con extraordinario éxito, se repite a las 5.30, a las 7.30 y a las 9.30 con el cartón y la revista.

Mañana, Sábado de Gloria, reaparición de «La Vie Parisienne», en su segunda edición, titulada «Una noche en París», que constituye el alarde más suntuoso que recuerda el teatro frívolo universal.

Se presentará «Una noche en París» en los turnos de costumbre, a las 3, a las 6, a las 9.45 y en un extraordinario Midnight Show, a las 12 en punto de la noche, a manera de los Estados Unidos. La película que alternará con esta segunda edición de «La Vie Parisienne» se titula «El pan nuestro de cada día», interpretada por la genial actriz Karen Morley.

Vuelven a regir desde mañana los precios iniciales de esta temporada. Esto es, 60 centavos durante las horas del día y 80 centavos de noche,

Cartel del Día

POR LOS TEATROS

MARTI: A-1851.—A las 8 y 45: Rosa la china. A las 10 y 30: El proceso de Dolores.

POR LOS CINES

CAMPOAMOR: A-7054. — A todas horas: La primera guerra mundial, (estreno), comedia y revista.

ENCANTO: A-4433.—A todas horas: Sucedió una noche, Estrictamente confidencial, comedia y revista.

NACIONAL: A-3730.—A todas horas: El templo de las hermosas, La locura errante, comedias y revista.

PAYRET:—La Pasión y Muerte de Jesucristo y El último caballero.

FAUSTO:—La Pasión de Jesucristo y La fascinadora.

NEPTUNO:—La Pasión de Jesucristo y La intrépida.

PRADO:—La vida es sabrosa y Crimen sin pasión.

RIVIERA:—La Pasión de Jesucristo y Justicia femenina.

REGINA:—La Pasión de Jesucristo y Encantados de la vida.

RIALTO:—La Pasión de Jesucristo y Encantados de la vida.

TRIANON:—Los tres lanceros de Bengala, y revista.

AUDITORIUM:—La Pasión de Jesucristo.

ACTUALIDADES:—La Pasión de Jesucristo y comedias.

VEDADO:—La Pasión de Jesucristo y La mujer de mi marido.

LIRA:—El signo de la cruz y El tango en Broadway.

MENDEZ:—La Pasión de Jesucristo y Vivir para soñar.

UNIVERSAL:—La Pasión de Jesucristo y A costa de su honor.

LARA:—La Pasión de Jesucristo y El mundo cambia.

VERDUN:—Aprendió de los marinos y La Pasión de Jesús.

INGLATERRA:—La Pasión de Jesucristo y El amante fugitivo.

WILSON:—La Pasión de Jesucristo y El amante fugitivo.

ESMERALDA:—El signo de la cruz y Canción de cuna.

MODERNO:—Oro y plata y El capitán odia el mar.

OLIMPIC:—La Pasión de Jesús y Cuando la vida enferma.

BELGICA:—La Pasión de Jesús y Canción de cuna.

VIOLETA:—La Pasión de Jesús y Canción de cuna.

FLORENCIA: El tango en Broadway y El signo de la cruz.

NACIONAL — HOY VIERNES SANTO NO ACTUARA el SHOW LA VIE PARISIENNE
MATINEE A LA 1.30
LOCURA ERRANTE con RICHARD DIX
EL TEMPLO de las HERMOSAS
con Gary GRANT y Genevieve TOBIN
Comedia - Cartón - Noticiero
40¢ ANTES DE LAS 6½ 50¢ Después
MAÑANA CAMBIO COMPLETO DE SHOW
2 EDICION DE
LA VIE PARISIENNE -UNA NOCHE EN PARIS-
PRIMER SHOW EXTRAORDINARIO a las 12 de la noche

TRIANON: «TRES LANCEROS DE BENGALA»

En la tanda de las 4: revistas, asuntos mundiales y variedades muy interesantes, Gary Cooper y Franchot Tone en la grandiosa película «Tres Lanceros de Bengala».

Mañana: «Tres Lanceros de Bengala» y «Ahora y Siempre», Shirley Temple.

Para el domingo se anuncia estreno de la valiosa cinta de George Arliss y Frank Morgan, «El último Caballero.»

VEDADO: «LA PASION DE JESUCRISTO»

Grandioso el triunfo obtenido ayer en el cine Vedado de la calle B., entre 27 y 29 en el Vedado, con motivo del estreno de la joya religiosa. «Pasión de Nuestro Señor Jesucristo», explicada en español y que hoy se repite en los turnos corridos de 5 a 8 y de 8:30 a 11:30, junto una revista y la delicada comedia, «La mujer de mi marido», con Elissa Landi. A las 5, luneta 10 centavos. Niños y Tertulia 5, y a las 8 luneta 15. Niños y tertulia 10. Para mañana, el estreno de «La Condesa de la Vida», por Carole Lombard y regalo de fotos de Ginger Rogers.

LIRA: «EL SIGNO DE LA CRUZ»

En función continua desde la dos anuncia este magnífico y concurrido cine, con los adelantos más modernos del cine, un bello, suntuoso y monumental programa. Comienza con el precioso cartón «El Año 2,500» revista Paramount de asuntos internacionales. Regia y maravillosa super-joya «El Tango en Broadway» de Carlos Gardel. Colosal y sorprendente obra de mucha acción «El signo de la Cruz, de Claudette Colbert y Variedad, mañana, función continua desde la una con «La Fiera» Barrett», «Fiesta en Hollywood». Revista de asuntos internacionales. Domingo un soberbio programa.

UNIVERSAL: «LA PASION Y MUERTE DE JESUCRISTO»

CUBA:—La Pasión de Jesús y Sobre las olas.

ROJO:—La Pasión de Jesús y Catalina la Grande.

MARAVILLAS:—La Pasión de Jesucristo.

APOLO:—La Pasión de Jesús y Vivamos otra vez.

NIZA:—La Pasión de Jesús y Aprendió de los marinos.

IMPERIO:—«Vida, Pasión y Muerte» y «El signo de la Cruz».

Con el éxito esperado, fué estrenada ayer esta portentosa película religiosa, la que vuelve a ser exhibida hoy en función corrida de 1 a 4 y de 6:30 a 11:30 a precios de costumbre. Da comienzo con dos divertidísimas Comedias y Variedades.

Soberbia atracción suprema el interesante «A costa de su honor» de Buck Jones. Valiosísima película «La Vida, Pasión y Muerte de Nuestro Señor Jesucristo», toda en precioso colores. Mañana: «Barreras Infranqueables» y «El Payaso del Circo».

BELGICA Y VIOLETA: «LA PASION DE JESUCRISTO»

«Bélgica» ofrece hoy a su numeroso público, un bello y exquisito programa, en matinée, tanda y noche, comenzando con comedias y variedad. Preciosa y muy interesantísima producción «Canción de Cuna», de Dorothea Wieck. La magistral cinta sincronizada «Pasión y Muerte de Nuestro Señor Jesucristo», lo mejor que se ha exhibido en Cuba. Mañana «Relojero Acróbata», «Enemigos Inseparables» y «La Pata del Gato».

«Violeta» presenta hoy en matinée, tanda y noche, un programa regio y muy atractivo, comenzando con comedia y variedad. Estupenda cinta sincronizada «Pasión y Muerte de Nuestro Señor Jesucristo», la mejor película de esta clase que se ha exhibido en la Habana. Soberbia super joya de argumento delicado «Canción de Cuna», de Dorothea Weick. Mañana «Relojero Acróbata», «Enemigos Inseparables» y «La Pata del Gato».

PRADO — HOY Tel. M-2822 HOY
A las 2 - 5 - 8¼
LA VIDA ES SABROSA
con Kay FRANCIS
Warren WILLIAMS y George BRENT
y
CRIMEN SIN PASION
con CLAUDE RAINS y
la estrella mexicana MARGOT
NO OLVIDE NUESTRO SISTEMA MODERNO de VENTILACION

MENDEZ: «LA PASION DE JESUCRISTO»

Grandioso, interesante y de mucha acción el soberbio programa que después de obviar varias dificultades ha podido combinar la Empresa del simpático «Méndez» de Santa Catalina y Juan Delgado en Santos Suárez. Teléfono I-7325. Matinée a la una la gran comedia: «Discípulo y Profesor» el cartón «Cristóbal Colón», divertida comedia «Una Jira Campestre». Estreno de la cinta del Oeste «El Jinete Misterioso» de Buck Jones. Estreno de la magnífica producción en colores: «La Pasión de Jesucristo», explicada en español. A las 5:15 y 8:30 cartones, comedia, la soberbia joya «Vivir para Soñar» de June Knight y Roger Pryor y «La Pasión de Jesucristo».

LARA: «LA PASION DE JESUCRISTO»

El magnífico y confortable cine «Lara» de Prado y Virtudes, con turnos de preferencia después de los estrenos, teléfono A-1542, ofrece hoy en función corrida de 2 a 11:30 un valioso y exquisito programa lleno de atractivos. Comienza con Variedad y Comedias. Magistral super-joya de argumento interesante «El Mundo Cambia» de Paul Muni. Regia y valiosísima producción «La Vida Pasión y Muerte de Nuestro Señor Jesucristo». Mañana: «La Hiena de la Quinta Avenida» y «El último Rodeo», Cartón en colores «Tierra de la Alegría».

CUBA Y ROJO: «LA PASION DE JESUCRISTO»

Cuenta para hoy el simpático cine «Cuba», de Suarez y Corrales, con un selecto y bello programa a precios populares, teléfono M-8970. En tandas de 1, 5 y 8:15, revista, comedia y cartón. Magistral joya «Sobre las Olas», de A. Girón y Carmen Guerrero. Copia nueva en bellos colores «Vida, Pasión y Muerte de Nuestro Señor Jesucristo». Mañana, «El Teniente de Navío» y «La Casa de Rotschild». Domingo, «La Edad Dichosa» y «Madame Du Barry».

El gran cine «Rojo» de Monte y Anton Recio, anuncia para hoy en matinée, tanda y noche un soberbio y atractivo programa, comenzando con comedia, cartón y variedad. Monumental super excelsa joya de mucha acción, «Catalina la Grande», de Douglas Fairbanks Jr. y E. Begner. Estupenda cinta «Vida, Pasión y Muerte de Jesucristo», copia nueva en bellos colores. Mañana, «Imitación de la Vida» y «El Terror Vuelve». Domingo, «La Casa de Rotschild» y «Madame Du Barry».

(Más GACETILLAS en la página SIETE)

GACETILLAS

PAYRET: «LA PASION DE NUESTRO SEÑOR JESUCRISTO»

Gran matinée a la una y media tiene hoy «Payret», donde presentará la linda película de los Artistas Unidos titulada «El Ultimo Caballero» de George Arliss, especial para familias y para este día Además «La Vida, Pasión y Muerte de Jesús», explicada en español y con coros. Una revista y un cartón.

Precios: 20 centavos luneta y butaca o asiento de palco mayores hasta las 6 y media y 30 centavos después. Niños 10 centavos. Tertulia o paraíso 10 centavos.

Mañana, la película que verá toda la Habana, sin mentir, lo mejor que ha venido hablado en español «Sor Angélica». ¿No la han visto todavía? Pues mañana en «Payret» desde la una en punto, puede usted verla.

FAUSTO: «LA PASION DE NUESTRO SEÑOR JESUCRISTO»

Comenzando sus tandas hoy desde la 1 y media nos presenta «Fausto» un gran programa.

En sus turnos principales exhibirá la gran producción Bíblica «Pasión y Muerte de Nuestro Señor Jesucristo», película alemana que está considerada como la mejor hasta ahora sobre este asunto.

También presenta «La Fascinadora» película que nos presenta en uno de sus mejores papeles a la bellísima actriz Carole Lombard secundada por Chester Morris.

Además de un Noticiero y un cartón.

Precios como de costumbre 20 centavos hasta las 6 y 30 y 30 centavos después de las 6 y 30. Niños, a todas horas 20 centavos.

Mañana, estreno de «Tres Lanceros de Bengala», el espectáculo cinematográfico más grande de este año por Gary Cooper, Franchot Tone y Richard Cronwell.

NEPTUNO: «LA PASION DE NUESTRO SEÑOR JESUCRISTO»

En función continua desde la 1 y media nos presenta «Neptuno» el siguiente programa.

«En los turnos principales una copia nueva de la «Pasión y Muerte de Nuestro Señor Jesucristo» cubriendo los otros turnos de la matinée y la tanda de las 8 y 15 «La Intrépida película de la R. K. O. por Joan Lowell. Aventuras en los mares del Sur toda en español.

Además se exhibirá un Noticiero de asuntos mundiales y un carton.

Precios: como de costumbre, 20 centavos mayores, niños a todas horas.

Mañana sábado, «Había una vez dos héroes», por Laurel Hardy.

El domingo gran matinée de 1 a 5 con el 3er. episodio de la serie «El Caballo Infernal».

Abril 26, «La Edad de la Inocencia», por John Boles e Irene Dunne.

PRADO: «LA VIDA ES SABROSA»

Hoy grandes matinées a la 1 y media y a las 5 nuevamente se exhibe en el teatro «Prado», la exquisita producción, joya Warner, «La Vida es Sabrosa», por la reina del cine Kay Francis, más encantadora que nunca, con George Brent y Warren William. Esta cinta se exhibirá en los turnos preferentes de 3 y 330, 6 y 30 y 9 y 30.

En los turnos de 1 y 30, 5.00 y 8 y 30 la interesante producción «Crimen sin Pasión», por Claude Rains y la nueva estrella mexicana Margo.

Además una preciosa variedad en colores, un cartón y una revista con los últimos acontecimientos mundiales.

Martes y miércoles estreno de la encantadora joya de la Metro «Biografía de una Soltera». Jueves, estreno de la estupenda producción Paramount «Tres Lanceros de Bengala».

Para evitar las molestias del calor el teatro «Prado» ha sido dotado de un nuevo y moderno sistema de ventilación. Pronto, «La Viuda Alegre».

RIVIERA: «LA PASION DE JESUCRISTO»

Hoy en las tandas elegantes de 5 y 15 y 9 y 45 se exhibe por última vez la gran producción explicada en español «La Pasión de Nuestro Señor Jesucristo», revista y cartón. A las 4 y 15 y 8 y 15 «Justicia Femenina» por Fay Wray.

Mañana sábado, estreno de la grandiosa producción de la Warner interpretada por Kay Francis, Warren William y George Brent que se titula: «La Vida es Sabrosa».

Martes 23, «Frente al Destino», por Mady Christian.

Pronto: «Tango» y «La Viuda Alegre».

REGINA: «LA PASION Y MUERTE DE JESUCRISTO»

Con una gran matinée a la 1 y 30 empieza hoy «Regina», exhibiéndose en ella las mejores películas «Encantados de la Vida», una fina producción de Dick Powell presentada por la Warner y «La Vida, Pasión y Muerte de Jesús», explicada en español con coros y música religiosa Además un cartón, una revista y variedad musical.

Precios: 20 centavos luneta mayores y niños a todas horas.

Tertulia 10 centavos.

Mañana, «El Hombre que Reclamó su Cabeza», de Claude Rains y «Dos Monjes», estreno en Cuba.

Domingo, gran matinée a la 1 y 30.

Lunes 22, pre-estreno en este teatro de «El Paseo del Amor».

AUDITORIUM: «LA PASION DE JESUCRISTO»

«Auditorium», de Calzada y D, Vedado, teléfono F-4455, presenta en los turnos de 4.00, 5 y 30, 8 y 30 y 9 y 45, «La Pasión de Jesucristo», tomada en Oberammergau (Alemania) donde cada 10 años se representa para el mundo. Cada personaje que tom aparte en esta gran obra artística, ha sido educado desde niño para el papel que tiene que desempeñar. Unica película que ha sido elogiada y aprobada por el señor Arzobispo de la Habana. Exhibida por primera vez en Cuba.

La Empresa tiene especial interes en poner en conocimiento de su distinguido público, que ya ha terminado la instalación del moderno y costoso sistema de ventilación, por medio del cual habrá en todo el Teatro, una temperatura agradable. Venga a convencerse.

MODERNO: «ORO Y PLATA»

Hoy se exhibe en los turnos de matinée, tanda y noche, un magnífico programa combinado con dos estrenos, la producción en español titulada «Oro y Plata», de Carmen Guerredo y Julio Villarreal; la cinta Paramonut «El Capitán Odia el Mar», de John Gilbert, Victor Mc Laglen y Wynne Gibson; la cinta cómica «Los dos Rivales», el cartón animado «Peregrinos Dichosos» y una «Revista Mundial» Luneta, hasta las 6:30, 10 centavos, después 15 centavos, niños 10 centavos. Mañana, el maravilloso estreno Artistas Unidos, «El Chico Millonario», de Eddie Cantor y «El Capitán Odia el Mar». Domingo, «Voluntad Esclava» de John Holliday y Judith Allen; «El Chico Millonario», de Eddie Cantor; «El Ijinete Rojo», de Buck Jones y «Salto Atrás», de Stan Laurel y Oli-Hardy.

ACTUALIDADES: «LA PASION DE NUESTRO SR. JESUCRISTO»

El coquetón y confortable coliseo de la calle Monserrate 8 y 10, con un equipo sonoro perfecto, la más brillante proyección y la mejor temperatura, presenta hoy, por vez primera en Cuba, la magistral producción «Vida, Pasión y Muerte de Nuestro señor Jesucristo» con sonido, que es algo muy notable y conmovedor. los paisajes son una real visión de aquellos tiempos, verdaderamente que esta Pasión es lo mejor que se ha visto hasta el presente. También será exhibida otra grandiosa película de mucho interés. Mañana, este mismo programa. La función como de costumbre y precios populares.

RIALTO: «LA PASION Y MUERTE DE JESUCRISTO»

Un selecto programa propio para el día, exhibe hoy «Rialto» desde la 1:30 la Tarde se estrena «La Vida Pasión y Muerte de Jesús», explicada en español y con coros y música religiosa. Además, «Encantados de la Vida», fina y graciosa película de Dick Powell. Una revista un cartón y una variedad musical, completan el programa.

Precios: 20 centavos luneta y preferencia a todas horas.

Mañana: «El hombre que reclamó su cabeza» y «Dos Monjes».

Domingo: Gran matinée a la una y media.

Lunes 22: pre-estreno en este teatro «El Paseo del amor» de Dick Powell.

Teatro "PAYRET"
desde Mañana
Y TODOS LOS DIAS
SOR ANGELICA
Primera de la Serie Oro Nacional.—Editada por Selecciones Capitolio de España.
Precio: 30 centavos antes de las 6 y 30 mayores en luneta, butaca o asiento de palco y 40 centavos después; niños 15 centavos; tertulia o paraíso 10 centavos.

ENCANTO HOY
GRANDIOSA MATINEE DESDE LA 1½
La película que fué laureada con el Primer Premio
"SUCEDIO una NOCHE"
con Clark GABBE - Claudette COLBERT
y la exquisita y formidable producción de Frank CAPRA
ESTRICTAMENTE CONFIDENCIAL
con MYRNA LOY WARNER BAXTER

TEATRO PAYRET
DESDE EL SABADO 20
GRAN SEMANA de GALA de PAYRET

M.E.C.D. 2016

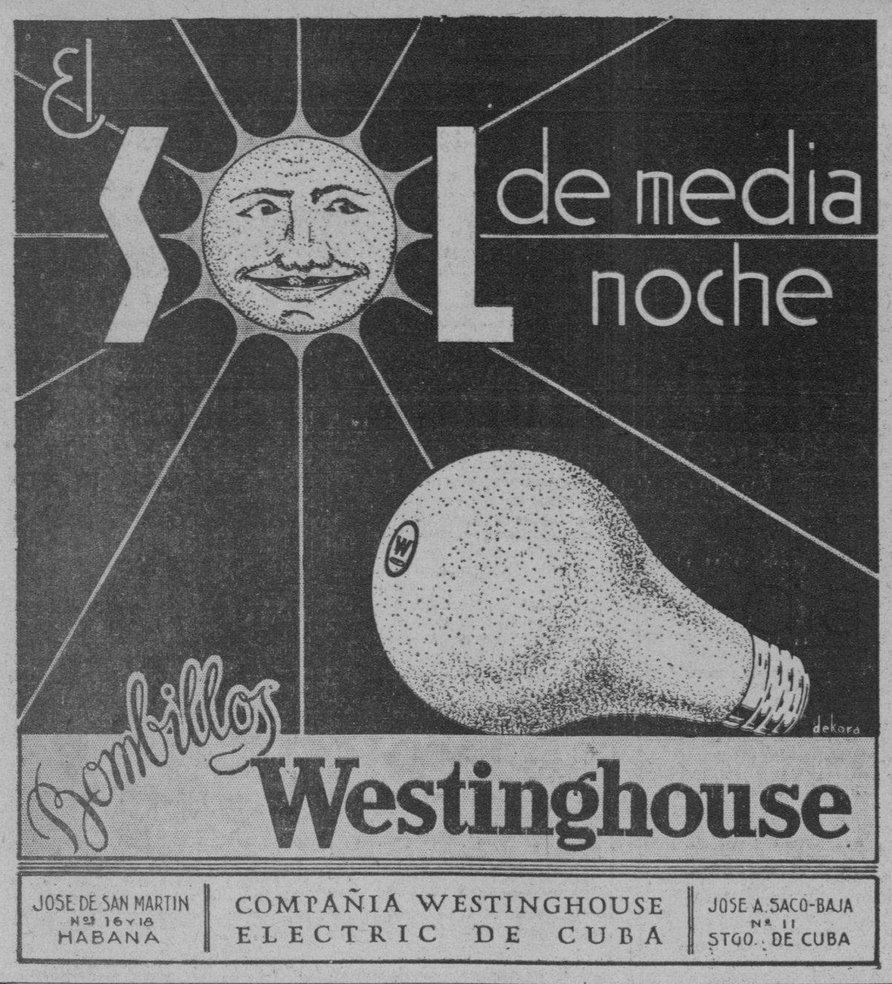

GACETILLAS

VERDUN: «APRENDIO DE LOS MARINOS»

Sigue hoy en las carteleras del teatro «Verdún» el más ventilado de la Habana, la soberbia superproducción dramática que lleva por título: «Aprendió de los Marinos», secundada magistralmente por Lew Ayres y Alice Fay, además se pondrá «Vida Pasión y Muerte de Nuestro señor Jesucristo» en colores y la única copia hablada, revistas cartones y comedias los precios como de costumbre, matinée y tanda 5 centavos todos por la noche, mayores 10 centavos, niños menos de 10 años 5 centavos. Mañana: «Nada más que una mujer» y «Así son los maridos».

INGLATERRA: «LA PASION DE JESUCRISTO»

San Rafael y Consulado, M 5527; 10 centavos de 1:30 a 6:30 y 15 centavos después: Niños 10 centavos a todas horas.

Hoy, tarde y noche, revista y el cartón «Lecciones de Música» y las super producciones «Encadenada», regia joya por Joan Crawford y Clark Gable y «El Amante Fugitivo», super atracción por Robert Montgomery y Madge Evans. A las 5 p.m. «Encadenada» y «El Amante Fugitivo».

Mañana, «Mujeres Peligrosas» por Warner Baxter y Rosemary Ames y «El Extraño Intervalo», por Norma Shearer y Clark Gable.

Domingo, «El Chico Millonario», por Eddie Cantor y Ethel Merman; y «Nana», por Anna Sten y Phillips Holmes.

WILSON: «LA PASION DE JESUCRISTO»

Belascoaín y San Rafael, U-5863; 10 centavos de 1:30 a 6:30 y 15 centavos después a todas horas. Hoy, tarde y noche, revista, el cartón «Nurse Maid» y la comedia por Sasu Pitts «Se Tragó la Píldora» y las super producciones «Nacimiento, Vida y Milagros, Pasión y Muerte, de Cristo», explicada en español y cantada por coros y «Encadenada», regia joya extraordinaria por Joan Crawford y Clark Gable. A las 5 p.m., «Vida, Pasión y Muerte de Cristo», y «Encadenada».

Mañana, «Mujeres Peligrosas», por Warner Baxter y Clark Gable. Domingo entrante, «El Chico Millonario», por Eddie Cantor y «Nana» por Ana Sten y Pillips Holmes.

ESMERALDA: «EL SIGNO DE LA CRUZ»

Grandioso el monumental programa que para hoy anuncian las carteleras de este magnífico cine de Monte 242, teléfono A 9069. En tanda y noche, comedia y variedad. Magistral y soberbia super excelsa joya «El Signo de la Cruz», de Frederic March. Exquisita y bella producción «Canción de Cuna» de argumento muy sentimental y valioso. Mañana, «Imitación de la Vida», de Claudette Colbert y «El Domador de Almas, de Buck Jones.

OLIMPIC: «LA PASION DE JESUCRISTO»

Vuelve a ofrecerse hoy, en turnos elegantes de 5:15 y 9:45, en el concurrido cine «Olimpic», de Línea y B, en el Vedado, teléfono F-6263, la mejor película que se ha hecho. «Pasión y Muerte de Nuestro Señor Jesucristo», con una musicalización religiosa que es un verdadero primor. A las 6:30 y 8:30, comedia y el bello drama «Cuando la Vida Enferma», por Aline Mc Mahon. 15 centavos hasta las 6:30 y 20 después. Niños y tertulia 10 centavos a todas horas. Mañana, «La Mujer Despreciada», la mejor obra de Constance Bennett y para el domingo, «Aquí Viene la Armada», por James Cagney.

FLORENCIA: «EL TANGO EN BROADWAY»

Situado en San Lázaro y San Francisco, teléfono U-6758, cuenta con un interesante programa hoy en función contínua de 2 a 11:30. Hasta las 6:30, mayores 10 centavos y niños 5, después 15 centavos y niños 10. Comienza con comedia y cartón. Magistral y lujosa super joya «El Tango en Broadway», de Carlos Gardel. Monumental joya de mucha acción «El Signo de la Cruz», de Frederic March. Mañana, «El Verdadero «Rompe Cabezas», «Oro y Plata» y «Ala del Amor».

Gran Acontecimiento Artístico

Primera audición en Cuba de «Vida, Pasión y Muerte de Nuestro Señor Jesucristo», adaptación especial radiofónica dirigida por Don Braulio de Gondomar, desde la Estación C. M. X.

La parte descriptiva y musicovocal estará a cargo del siguiente elenco artístico: Narrador: Don Braulio de Gondomar. Tenor: Julio García Coronel. Soprano: Edelmira de Zayas. Barítono: Maestro Fuentes. Bajo: José Taboas. Alto: Niño Padrito Aranda. El Coro General lo formarán los tenores Sres. Ignacio Corominas, Juan Mendizábal y Jesús Linares y las tiples las damas Srta. Nena Cuenco y Hermanas Pías. Todo acompañado por la Orquesta de Cámara.

Dicha audición se brinda al público bajo los auspicios de los Almacenes «Fin de Siglo».

¿ESTA UD. DEBILITADO PERDIENDO PESO TOSIENDO CON FRECUENCIA?

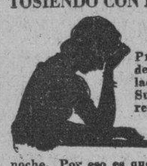

¡Tenga cuidado! ¡Ud. necesita la OZOMULSION! Preparada con Aceite de Hígado de Bacalao de Noruega muy Superior y tan diferente a los Aceites de Bacalao ordinarios como el día es de la noche. Por eso es que tiene buen sabor.

OZOMULSION
Salud en Cada Gota

Nada Mejor

Salud y belleza se obtienen tomando FOSFARSEN, que es el último descubrimiento de la ciencia médica, para el tratamiento de la anemia, clorosis, color pálido, falta de apetito, debilidad general, cansancio, desfallecimiento, mareos, vahidos, Neurastenia, Insomnio, depresión nerviosa, extenuación y para las convalecencias de todas las enfermedades.

FOSFARSEN regenera las fuerzas y energías perdidas por el desgate diario, tonifica el sistema nervioso y la persona que lo toma aumenta de 6 a 8 libras al mes.

Hombres y mujeres, Niños, jóvenes, adultos y ancianos, que deséen engordar deben tomar Fosfarsen.

Se vende en todas las buenas Farmacias y Droguerías. (2)

Crónica Habanera

(Continuación de la Pág. CINCO)

PETICION DE MANO

GLORIA GARCIA GALAN

Un simpático compromiso quedará formalizado en el día de mañana.

Nos referimos al de la bella y encantadora señorita Gloria García Galán y Allo, con el joven Alberto Landa y Romero, Administrador de la Simons Co., en Cuba.

La petición oficial la hará el respetable caballero Manuel A. Landa, tío del novio, a los padres de la novia, el doctor Gabriel García Galán, alto funcionario de la Junta de Educación y su distinguida esposa Gloria Allo.

Con este motivo y con el de celebrar su santo, la señorita García Galán recibirá a sus amistades en tan grata fecha.

Recibo sin carácter de fiesta, que se efectuará en su residencia del Vedado.

RESTABLECIDO

Ha sido trasladado ya, completamente restablecido, para su residencia del Vedado, el simpático jovencito Luis Roca y Cebreco, hijo de nuestros distinguidos amigos, los esposos Luis Roca y Elisa Cebreco.

Luisito sufrió la semana última la operación de las amígdalas en la clínica del Centro Médico Quirúrgico, practicada por el doctor Roque Sánchez Quirós, con su habitual acierto.

Enhorabuena.

BODA EN LA INTIMIDAD

El día 29 del corriente se celebrará en la capilla del Colegio de La Salle, una simpática ceremonia nupcial, en la que serán contrayentes la gentilísima señorita Dora Fernández León y el doctor Jorge Boza Masvidal.

Ceremonia que se llevará a efecto en la más absoluta intimidad, habiendo sido fijada para las seis y media de la tarde.

Serán padrinos la distinguida señora Clemencia Masvidal de Boza, madre del novio y el hermano de la novia, el joven Héctor Fernández León, en representación de su padre el señor Alejandro Fernández Castaño.

Los testigos.

Suscribirán el pliego matrimonial por ella, los doctores Manuel E. Montoro y Silvio Fernández Arencibia y los señores Manuel Hilario de Céspedes y Manuel León y G. Larrinaga.

Por él lo harán, a su vez, los doctores Miguel A. Zaldívar, Lauro G. Mendoza y Aurelio Boza Masvidal y el señor Pedro Marín Herrera.

En la residencia de la novia y el día anterior, se celebrará la boda notarial, dando fe como notario, el doctor Francisco A. de Arazoza y como testigos, los señores Silverio Díaz y Luisa Sosa, por ella; y por él, los doctores Antonio María Campos y de Cárdenas y José Miguel Angulo.

LA PRIMERA GUERRA MUNDIAL

La empresa del favorecido teatro «Campoamor», atendiendo a la solemne festividad religiosa del día, ha escogido un estreno a propósito para el público habanero.

Se trata de una cinta editada por la «Fox», donde por primera vez las grandes naciones del mundo revelan sus secretos y donde se presentan escenas auténticas jamás dadas a conocer al público.

Lleva por título «La primera Guerra Mundial».

Y está interpretada por un conjunto notable de actores, apareciendo también personalidades históricas.

Para la función de esta noche, que marcará un fausto acontecimiento en la historia del cine, han sido invitadas nuestras autoridades y el cuerpo diplomático.

COMPROMISO

Emma Herryman y Cuenca, bella y muy gentil señorita de la barriada del Vedado, ha sido pedida en matrimonio para el joven Manuel Pérez Hernández.

Simpático compromiso que consignamos con nuestra felicitación.

VIAJERAS

En el «Cuba», que salió ayer por la mañana de nuestro puerto, embarcó para los Estados Unidos, donde pasará una temporada, la bella señora Cuca Herrero de Seiglie.

Va acompañada de su hermana política, la gentil señora Julia Alonso viuda de Herrero.

Buen viaje les deseamos.

(Continúa en la página NUEVE)

A su puerta llama...

EL TÓNICO BAYER

YA llegó a Cuba este nuevo producto para el hogar! El Tónico Bayer es más que un simple tónico, pues no sólo se limita a mejorar el apetito, sino que enriquece la sangre, tonifica los nervios y renueva las reservas de fuerza, vigor y vitalidad. Se recomienda el Tónico Bayer para toda la familia—niños, jóvenes y adultos de ambos sexos. Muy económico resulta usarlo: *Sólo unos centavos por día,* pues el frasco cuesta 95 centavos y dura de 12 a 15 días. Además, es una verdadera delicia tomar el Tónico Bayer porque tiene un sabor muy agradable.

Use Ud. el TÓNICO BAYER en su hogar!

TÓNICO BAYER — BAYER

CONSERVA LA SALUD DE SU HOGAR

Decomisado un Winchester en "Villa Sahara"

Los agentes Cepero y Llorente, recibiendo instrucciones del teniente Cortés, de la Sección de Investigaciones, se personaron ayer en la finca Villa Sahara, situada en el kilómetro 12 y 13, en San Francisco de Paula, donde al efectuar un registro dió por resultado la ocupación de un Winchester calibre 44; 34 balas para el mismo; un revólver calibre 38; trece balas para el mismo; 13 balas calibre 22, mauser; balas de crack calibre 30; una canana conteniendo 18 cartuchos de caza; una funda para revólver; una alforja del Ejército.

Con tal motivo, fué arrestado el propietario de la misma nombrado Gustavo Bascuas y Cabaleiro, natural de la Habana, de 42 años de edad, empleado de la Cuban Telephone y vecino de la misma, siendo enviado al Castillo del Príncipe a disposición de la Comandancia Militar.

Estado del Tiempo

NOTA DEL MEDIODIA DEL JUEVES

Hay una depresión en la parte Sur de la Península de Yucatán, extendiéndose las bajas presiones desde el extremo occidental del Mar Caribe hacia el noroeste sobre el Golfo de México y México hasta la parte Sur de los Estados Unidos con otro centro sobre Texas. Débiles altas presiones se extienden desde la Florida hacia el Este.

Pronóstico para hoy viernes: Probablemente buen tiempo con tendencia a variable en porción occidental. Subiendo las temperaturas. Vientos del Este al Sur principalmente, flojos a frescos.

Observatorio Nacional.

Ingresó en el Príncipe ayer un ex-oficial

José Segredo Albert, natural de Jovellanos, de 42 años de edad, casado, ex segundo teniente del Ejército Nacional y vecino de 17 y M, en el Vedado, fué ayer arrestado y enviado al Castillo del Príncipe, a disposición de la Comandancia Militar.

Se le acusa de vestirse de uniforme del Ejército y realizar hechos punibles.

En un registro que se efectuó en su domicilio por el sargento López, de la Sección de Investigaciones, se le ocuparon entre otras cosas, dos guerreras y dos pantalones kaki y un par de polainas de las que usa el Ejército.

Sin sanidad los repartos de Marianao

Existen grandes depósitos de basura en donde quiera, enormes nubes de mosquitos

El señor Juan Baustista Medina, comisionado por la Asociación de Propietarios y Vecinos de los Repartos Almendares y Ampliación de Almendares, se entrevistó en la tarde de ayer con el Director de Sanidad, doctor Domingo F. Ramos, exponiéndole la necesidad urgente de que Sanidad tome medidas urgentes a fin de evitar que durante el verano se declaren epidemias en aquellos repartos, que son verdaderas colonias infantiles, ya que la inmensa mayoría de los padres han escogido dichos lugares para vivir, por su altura y fresco durante todo el año.

Ya es insorportable la plaga de moscas y mosquitos que azota a los mismos y que provienen de los criaderos formados por los desperdicios de basuras que son arrojados por los carreteros de Sanidad en los solares próximos a la Ampliación de Almendares. El doctor Ramos prometió visitar esos lugares personalmente a fin de tomar las medidas pertinentes al caso.

En el pasado verano la epidemia palúdica fué enorme en aquellos repartos y hay la seguridad de que la inmensa mayoría de los atacados no fueron tratados debidamente.

LE SUSTRAJERON UN MOTOR A O. SANCHEZ GALARRAGA

Octavio Sánchez Galarraga, vecino de Mercedes 22, dió cuenta a la policía, que de su domicilio le habían sustraído un motor para elevar agua, que aprecia en 75 pesos.

Riñones Débiles

¿Se siente Vd. muy viejo y abatido cuando debe estar rebosando de la vitalidad? ¿Padece Vd. de dolor de espalda, reumatismo o desarreglo de la vejiga? Vd. es víctima de una enfermedad de los riñones. Empiece en seguida un tratamiento con las Píldoras De Witt, el remedio que recomiendan miles de individuos. Compre hoy mismo un frasco y tómelas regularmente. Ahuyentan el dolor y producen nueva fuerza y vitalidad.

Píldoras DE WITT
para los Riñones y la Vejiga

†

E. P. D.

LA SEÑORA

Luisa Legarra Viuda de Oyarbide

HA FALLECIDO

DESPUES DE RECIBIR LOS SANTOS SACRAMENTOS Y LA BENDICION PAPAL

Dispuesto su entierro para hoy, a las cuatro de la tarde, los que suscriben: hijos, hijos políticos, hermanos políticos y demás familiares y amigos, ruegan á las personas de su amistad se sirvan concurrir a la casa mortuoria, calle de San Carlos, número 12, Víbora, para acompañar desde la misma el cadáver, hasta el Cementerio de Colón, por cuyo favor quedarán eternamente agradecidos.

Habana, abril 19 de 1935.

Filomena (ausente), Juan, Francisca, Luis y María Luisa Oyarbide y Legarra; Juan Garay e Isasí (ausente); José J. Balerdi; Pedro Arrezcurrínaga; Antonia Oyarbide; Dr. Hernández Ibáñez; Dr. Pagés; R. P. V. López y Máximo de San Francisco.

SE SUPLICA NO ENVIEN FLORES

NO SE REPARTEN ESQUELAS

POMPAS FUNEBRES
BERNARDO GARCIA
Zanja 75 esq. a Belascoaín Teléfonos U-7310 -- U-7650

EXCURSIONES

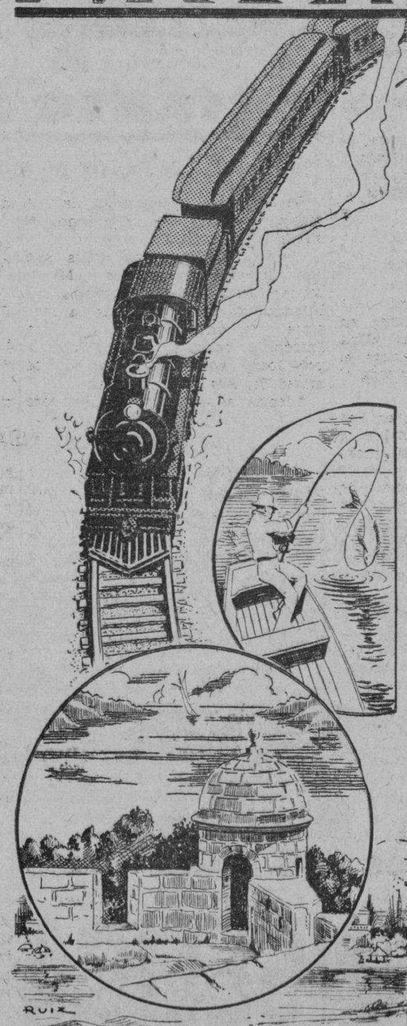

a CARDENAS . . . . . $ 1.30
" CIENFUEGOS . . . . . $ 2.50
" CIENFUEGOS, combinando con ómnibus, paseos marítimos, Hoteles, almuerzo, etc. $ 3.50

Ida y Vuelta en Primera Clase

(Niños de 5 a 12 años la mitad)

La primera excursión saldrá de Estación Central el Sábado 20 de Abril por la noche, a las 11.45 p.m., llegando a Cárdenas a las 4.00 a.m. y a Cienfuegos a las 6.00 a.m. del Domingo 21. Regreso de Cienfuegos a las 5.00 p. m. y de Cárdenas a las 7.17 p. m., llegando a Estación Central a las 11.20 p.m. el mismo Domingo.

Gran Recepción Social en Cienfuegos

Los prestigiosos clubs de Cienfuegos "Cazadores" y "Náutico" ofrecerán bailes en honor de los excursionistas previamente invitados.

11 horas en Cienfuegos
15 horas en Cárdenas

Facilidades en Cienfuegos para excursiones de pesca en lanchas a lo largo del pintoresco río Damují, donde el sábalo pica a todas horas.

Informes adicionales y folletos descriptivos.
Teléfonos A-4034 y A-1879

Ferrocarriles Unidos de la Habana

M.E.C.D. 2016

SOCIEDADES ESPANOLAS

Connotados astures residentes en la Habana abogan porque se construya importante carretera

Desde hace algún tiempo se están realizando gestiones con el fin de que una parte muy importante de la región asturiana se vea favorecida con la construcción de una carretera que a la par que facilite la unión entre los pueblos que han de atravesarla permita la explotación de valiosas riquezas naturales, que en la actualidad resultan baldías debido a las grandes dificultades que entorpecen el intercambio con las grandes ciudades españolas, principalmente la de Oviedo, a la que afluye de todas partes de Asturias, cuanto representa la riqueza regional.

Se trata de la construcción de la carretera quie partiendo de Venta Nueva Marentes, desde el punto denominado El Couño, siguiendo el valle de la margen derecha del río y pasando por Valdebueyes, continúe por la ladera hasta Seroiro, entroncándola con la de este pueblo y el de Dou para terminar en San Antolín, cabecera de este Concejo. Hasta estos momentos se dispone de una carretera (de alguna manera habrá de llamarse) q. en tiempos invernales se hace de todo punto intransitable, y esto, naturalmente, constituye un serio trastorno moral y material para el gran contingente asturiano que por la parte afectada reside.

Sin embargo, podemos informar que un grupo de astures nacidos en aquellos lares, entre los que se destaca el señor Antonio Méndez, que tuvo oportunidad de apreciar recientemente la necesidad de esa carretera, están haciendo gestiones que parece van a contribuir a que en breve se de comienzo a las obras.

Es de justicia destacar la labor verdaderamente extraordinaria que viene desarrollando de modo incansable, el señor Francisco J. Fernández Vila, personalidad que disfruta de grandes relaciones y no pocos merecimientos, bien conocida de la colonia española de toda América pues es él quien en Madrid, donde reside, se encarga con desinterés de gestionar a nombre de las colectividades que representa muchos asuntos que culminan en éxito, debido a la justicia que los inspira y a que el señor Fernández Vila es de los que no desmaya cuando trata de lograr alguna mejora que se traduzca en beneficio directo para el pueblo.

Actualmente se ha dirigido a los poderes españoles para que los deseos de los miles de asturianos afectados por la falta de la susodicha carretera sean satisfechos, atendiendo a lo necesario de esa obra.

MAÑANA Y EL DOMINGO HABRA REGIOS BAILES EN «CURROS ENRIQUEZ»

Deseosa de bailar y divertirse está la juventud habanera, por lo que se puede asegurar que mañana, Sábado de Gloria, y teniendo en cuenta que se prolongará hasta las cinco de la mañana, se verán colmados de público bailador los espaciosos salones de la prestigiosa sociedad «Curros Enriquez», de Santos Suárez y Dolores, con motivo de celebrar su primer gran baile los muchachos del Club Apolo.

Belisario López y la «Sonora Matancera», el binomio perfecto para «hacer» buenas fiestas, estará presente.

Se presume que los chicos del Apolo no dormirán el sábado, pues terminado el baile a las cinco de la mañana, comenzarán a trabajar a esa hora para disponerlo todo para la gran matinée del siguiente día, o sea, el domingo, en la que actuarán la orquesta de Antonio Cruz y la «Sonora Matancera».

Para ambas fiestas ha sido fijada una cuota de cuarenta centavos de entrada, siendo gratis el servicio de guardarropía y la entrada para las damitas.

Un homenaje al Dr. Verdeja en fecha próxima

Con motivo de haber sido designado médico del Sanatorio del Centro Asturiano de la Habana el Dr. Santiago Verdeja y Neyra, la Delegación de ese centro benéfico en la ciudad de Cárdenas ha acordado tributar un sentido homenaje a tan ilustre hombre público y prestigioso cirujano el próximo día 5 de Mayo en aquella ciudad matancera.

Para ese día propónense muchos directivos del Centro Asturiano de esa capital y otros asociados de esa prestigiosa institución, trasladarse a Cárdenas para rendirle honor al hijo de aquella localidad y eminente profesional Dr. Santiago Verdeja.

NOTA DE DUELO

Los distinguidos esposos Estela Custo de Valle y Antonio Valle, residentes en la ciudad de Tampa (Estados Unidos), acaban de experimentar la inmensa pena de perder, de manera trágica, a su pequeño hijito Walter.

El señor Antonio Valle, es alto empleado del Sanatorio Español de aquella ciudad, y cuenta en la Habana con numerosas simpatías, aparte de algunos familiares del mismo aquí residentes.

Llegue hasta los estimados esposos Valle nuestro sincero mensaje de condolencia.

LA SOCIEDAD DE EMPLEADOS DEL CENTRO ASTUR PREPARA UN MAGNIFICENTE FESTIVAL

El día 8 de junio, los entusiastas empleados de la Sociedad de Empleados del Palacio Social Asturiano, que preside el «Gran Fernando», celebrarán un magnífico festival en todos los jardines de la cervecería «La Polar», siendo amenizado por las mejores orquestas de la Habana. Dicho acto se denomina «Una noche en la Polar» y será algo único, pues comenzará el día 8 por la noche y terminará el día 9 a las seis de la tarde.

De este acontecimiento nos seguiremos ocupando oportunamente.

FORMIDABLE ROMERIA SE DISPONE A CELEBRAR LA BENEFICENCIA ASTURIANA

La romería que la Beneficencia Asturiana celebrará en los hermosos jardines de «La Polar», el 12 de agosto, obtendrá este año un éxito sorprendente.

Ayer celebró junta la Sección de Arbitrios de la citada Sociedad. Presidió el señor Ismael Iglesias, el que tenía a su derecha al Vicepresidente, señor García Gutiérrez. Asistió gran número de Vocales. Con entusiasmo sin límites fué tratado el particular, y ya quedaron designadas las distintas comisiones que han de entenderse con cuanto este grandioso festival se refiere.

No escatimarán gastos con tal de que resulte como ellos se proponen. Los conjuntos musicales serán los mejores y habrá cucañas, carrousel, tiro al blanco, juego de argollas, teatro y atractivos mil.

El domingo 12 de mayo, las puertas de los jardines de «La Polar», se abrirán a las nueve de la mañana.

Nuevas ventajas para los socios del C. Asturiano

Renovarse sobre la marcha; ampliar los servicios, siempre que de esta ampliación se deriven beneficios para la Institución y sus sosios. Este es el lema del Centro Asturiano de la Habana.

Desde que la actual Sección de Propaganda tomó posesión de sus cargos, uno de sus primeros objetivos ha sido el proporcionar baños de mar los socios del Centro Astur.

Y en este año ya los socios del Centro Asturiano podrán en general disfrutar de este beneficio.

En el litoral del Vedado, en la calle de Paseo y Mar, en los baños de «Carneado», con departamentos preparados exclusivamente para los socios del Centro Asturiano, con taquillas independientes, y con la combinación de los tranvías y la guagua del balneario en un intercambio de transferencias, desde el día primero de Mayo hasta el día 30 de Octubre podrán disfrutar los socios del Centro Asturiano de las delicias del mar.

Para hacer uso de este beneficio de los baños de mar sin costo alguno para los socios del Centro Asturiano, se hace necesario encontrarse al corriente en el pago de la cuota social y tener el carnet de identificación que acredite la personalidad del socio que va a ejecutar su derecho.

SE HALLA ENFERMO EL SR. FLORENTINO S. MARTIN

Con motivo de una dolencia que desde hace algún tiempo viene aquejando al señor Florentino Serrano Martín, activo Presidente de la Sección de Propaganda, ha ingresado en la Casa de Salud Santa Teresa de Jesús, a fin de someterse a los cuidados y tratamientos de los facultativos que atienden en dicho Sanatorio solícitamente a todos los asociados.

Al ingresar en el sanatorio el señor Serrano, ha solicitado del Sr. Presidente General una licencia por un mes que le ha sido concedida, quedando mientras tanto al frente de la Sección el señor Vicepresidente, que seguirá desarrollando los mismos planes que tiene en cartera la Sección y que el señor Serrano inició.

Seguirán, pues, funcionando como de costumbre las diversas Comisiones y Comités de Barrio que están actuando en los diversos sectores de la ciudad, siendo de esperar que se sigan los triunfos propagandistas en la misma forma que hasta el presente.

Rápida mejoría deseamos al querido amigo Serrano Martín.

MOVIMIENTO DE ENFERMOS HABIDO EN «LA BENEFICA»

En el día de ayer se registró en la casa de salud «La Benéfica» del Centro Gallego, el siguiente movimiento de enfermos:

Entradas: Manuel Cotelo Paleo, Juan Gómez Rodríguez, Agapito Rodríguez Rodríguez, Lilia Balbín Méndez (pensionista), Francisco Vázquez Méndez, Eduardo Fraguelo Aneiros, Ernesto Vázquez Pérez (de Camagüey); Avelino Díaz Alvarez, Enrique Fernández Bonome, Francisco Gregorio Ferreiro, (de Ciego de Avila); Edelmiro Vergara López, Avelino Carretero López (de Cárdenas); y Juan Vázquez Fernández (de Candelaria).

Salidas: Armando Camba Vázquez, Manuel Quiñoá Blanco, Ramón Hermida Lamas, José Teijeiro Cao, Juan Antonio Fraguío Gómez, Silvestre López Rodríguez, Alberto Rodríguez Fernández, José Manuel Goas López y Celso Nova González.

Quedan 379 enfermos.

EL EJECUTIVO CANARIO SERA PRESENTADO EN LA QUINTA DE LA SOCIEDAD

El próximo domingo, día 21 de los corrientes, a las nueve de la mañana, tendrá lugar en la casa de salud «Nuestra Señora de la Candelaria» el acto de presentación a los cuerpos facultativo y administrativo de ese establecimiento de los nuevos componentes del Comité Ejecutivo y la Sección de Sanidad, que presiden los señores Ignacio Padrón Hernández y Antonio Navarrete de Córdova, respectivamente.

De los integrantes del Comité Ejecutivo ya hemos dado cuenta en anteriores notas así como de la Sección de Propaganda. La Sección de Sanidad designada en la noche de la toma de posesión del Ejecutivo, está formada como sigue:

Presidente, señor Antonio Navarrete de Córdoba; Vice Presidente, señor Antonio Cobos Boligan. Vocales: señores Agustín Salazar García, Germán Padilla Jerez, Agustín Vega Santana, Valentín Rodríguez Gómez, Sixto Abreu Mesa, Gabino Roche Ortega, Buenaventura Arteaga, Juan C. Almeida Castellanos, doctor Julio Martell Martell, Ramón Brito Guadarrama, Juan Bautista Rodríguez, Pablo I. García Luis, Cristóbal de la Nuez, Pascual Guerra Navarro, José Delgado de la Fe, Ismael Delgado Villarreal, Carlos Bellón Fernández, Ramón Carballo de Armas, Virginia López de Acosta, Amada Rico de Padrón, Eloisa Piñera de Padilla, Carmelina de León, Esperanza Cuesta y Antonio González Hernández.

REGIA VELADA BAILABLE EN EL CENTRO ANDALUZ

El querido presidente del Centro Andaluz de la Habana, doctor Francisco Barroeta, nos honra con una invitación para la gran velada bailable que dicha institución frecerá mañana, sábado, en sus propios salones de Prado número 34 y medio. Demás está decir que el baile anunciado para el final será brillantísimo. Veamos el interesante programa, que comenzará a las 9 de la noche:

1º—Apertura del acto, por el Presidente social, doctor Francisco Barroeta.

2º—Presentación del conferenciante, señor Manuel Vinent, por el doctor Francisco J. Almodóvar.

3º—Conferencia por el ilustre andaluz señor Manuel Vinet: «La unidad espiritual de la Ciudad de Sevilla a través de la Historia».

4º—«La Guitarra Andaluza», poesía por la señorita Margarita Cuenca.

5º—Concierto de guitarra, por el eminente guitarrista andaluz, señor Manuel Tirado:

a) «Farrucas», Flamenco.

b) «Cosas de mi tierra», Poutpourrit.

c) «Granadinas de Concierto».

6º—«Aires Andaluces», (solo de piano) por el maestro señor Manuel Carmona.

Y, finalmente, baile amenizado por la orquesta que dirige el profesor Francisco Enríquez, con su cantante Raul Alvarez.

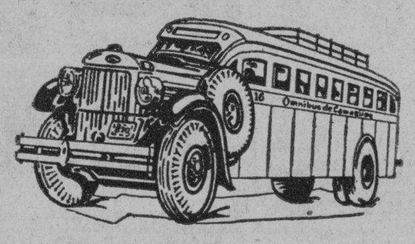

'OMNIBUS DE CAMAGUEY'

(Los Mejores de Cuba).

Salen diariamente de la Habana desde su Estación en el Hotel "PASAJE".

INAUGURACION DE NUEVOS TURNOS DIRECTOS A SANTIAGO DE CUBA

Orden de Salidas.

A las 5.00 a. m.—Para Santiago de Cuba.
A las 6.00 a. m.—Hasta Santa Clara
A las 7.30 a. m.—Hasta Camagüey.
A las 12.30 p. m.—A Santiago de Cuba.
A las 4.30 p. m.—Hasta Camagüey.
A las 7.00 p. m.—A Santiago de Cuba (Rápido).
A las 11.00 p. m.—A Santiago de Cuba.

Los "OMNIBUS DE CAMAGUEY" hacen sus viajes directos de la Habana hasta Santiago de Cuba.

Haga sus viajes siempre en nuestros Omnibus, son los más cómodos, los más confortables, los de mayor seguridad, los mejores de Cuba.

Salidas diarias desde el Hotel "PASAJE" por Zulueta, entre San José y Teniente Rey.

Reserve su asiento o pida informes por el Teléfono M-1715

SEGURIDAD. CONFORD. HORARIO FIJO

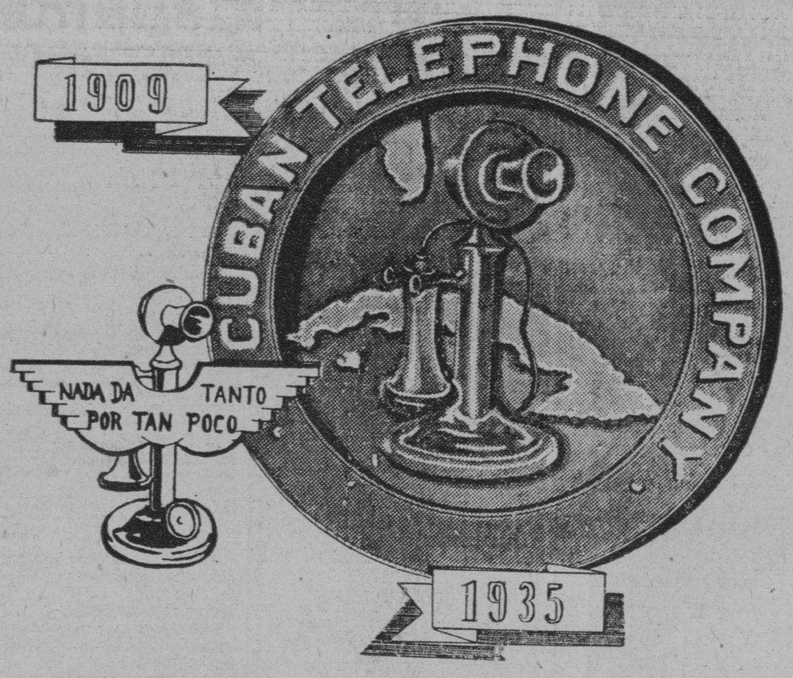

26 AÑOS DE PROGRESO

EL año 1909, hace veintiseis años, la Cuban Telephone Company comenzó la completa renovación de su sistema telefónico.

Había entonces, muy pocos teléfonos en uso, y el servicio era lento, inseguro y circunscrito en unas ocho poblaciones de la Isla.—No se conocía en Cuba el servicio de Larga Distancia,—esas ocho poblaciones sólo podían comunicarse dentro de sus límites urbanos. En aquel año, había en la Habana sólo unos 4,000 teléfonos.

La Habana tiene ahora 26,000 y en toda la Isla, en ciudades y pueblos, hay un total de 32,000. Hoy, desde su teléfono, puede usted hablar, no solo con los 32,000 teléfonos en Cuba, sino con 33.000,000 de teléfonos en el mundo entero.

En el año 1910, cuando se estableció el servicio de Larga Distancia, sus comunicaciones se demoraban en establecerse 30 minutos; hoy se efectúan en 1½ minutos. Constantes e inmediatas aplicaciones de todos los adelantos de la telefonía, han hecho posible esta rapidez y perfecta claridad en las trasmisiones, en las que, como resultado de estas mejoras, se emplea menos tiempo en las conversaciones, no hay necesidad de repetir las palabras, y por tanto, cuando se usa este servicio de Larga Distancia, el costo para el público es menor.

Los trabajos para la contínua mejora del servicio telefónico, nunca terminan... continúan incesantes hacia el alcance de mayores niveles en su calidad. Nuevos adelantos, tan importantes como los ya logrados en los últimos veintiseis años, se irán obteniendo por los Laboratorios de Investigaciones, y con la operación unificada del sistema internacional.

Para que usted disfrute de este eficiente servicio, hay instalados 440,000 kilómetros de conductores en alambres y cables en Cuba

EXPOSICION DE TRABAJOS ESCOLARES EN LAS AULAS DEL C. DE DEPENDIENTES

El desarrollo normal del último curso escolar en las escuelas de la Asociación de Dependientes de Comercio, permite augurar la organización de la tradicional Exposición de trabajos y, como consecuencia de la misma, un triunfo brillante de alumnos y profesores. Ya se esfuerzan las escuelas diurnas orientando sus pasos hacia el trabajo final que es la exposición; y los Directores, doctora de la Puerta y señor Mesa Rodríguez, han dado las instrucciones correspondientes al cuerpo de profesores que bajo las órdenes de ambos actúa.

La Sección de Instrucción por su parte, rigiendo con entusiasmo y capacidad este importante departamento de la Asociación, adoptará acuerdos conducentes a dar facilidades para la preparación de la Exposición y el logro de su mejor éxito. En esto desenvuelve su reconocida actividad el actual presidente de la Sección, señor Isidoro Sollinde.

JUNTA RELACIONADA CON EL PANTEON SOCIAL DE LA BENEFICENCIA GALLEGA

La Comisión de Panteón de la Beneficencia Gallega ha acordado celebrar el próximo domingo, a las 9 de la mañana, una junta importante, en la que se tratará del financiamiento y de la subasta de las obras próximas a comenzar.

El secretario de dicha Comisión ruega a los interesados en este asunto no dejen de concurrir a la mencionada junta, pues se trata de algo de vital interés para la colectibollo».

JUNTA MUY ANIMADA DE LA SOCIEDAD CASTRILLONESA

En reciente fecha celebró Junta Directiva y General la «Sociedad de Castrillón» bajo la Presidencia del señor Francisco Vega Menéndez, a quien acompañaban en la Mesa el Tesorero, señor José Fernández Martínez y el Secretario señor Francisco Saldaña Suárez.

Entre los concurrentes anotamos a los señores: Manue Alvarez Díaz; David Díaz; Manuel Menéndez; Manuel Carreño Muñiz; José Manuel Carreño; Angel Muñiz Arrojo; Salvador García.

Se aprobaron actas y balances, los que arropan notable alza en la recaudación a partir del mes de Enero pasado, lo que es debido a la perseverante labor en pro de lengrandecimiento social que realiza el Presidente señor Vega Menéndez.

Presenció las Juntas en calidad de invitado del señor Presidente, el entusiasta gijonés señor Manuel Carrió Blanco, el cual llegó a la conclusión que la Playa de Salinas (Castrillón) compite dignamente con la de San Lorenzo (Gijón).

NUEVA CASA SOCIAL DE LOS «LABRISTAS»

Un elegante recibo bailable llevará a efecto el próximo miércoles, día 24, la prestigiosa sociedad «Rafael María de Labra», como acto inaugural de su nueva casa social en Tejar y 16, Lawton.

Inusitado entusiasmo existe entre los asociados todos por asistir a tan importante acto, cuyos bailables están a cargo de un afamada orquesta.

TRADICIONAL FIESTA DEL «CIRCULO AVILESINO»

Atenta siempre esta sociedad a rememorar las fiestas de la «tierrina», no podía dejar pasar la fecha de Domingo de Ruserrección, en que en la Villa Ensueño se celebra la tradicional «fiesta del bollo», y en cuyo día el Círculo Avilesino celebrará ésta en la Quinta Bastién, sita en Paseo y Zapata, Vedado, para cuyo acto se han dado cita todos los avilesinos, acompañados de sus respectivas familias.

Sépanlo, pues, los socios del Círculo Avilesino: en la Quinta Bastién, a las dos de la tarde el domingo 21, para celebrar a típica «Fiesta del bollu».

CELEBRARAN UNA JIRA LOS DE RIOTORTO, EL PROXIMO CINCO DE MAYO

Magnífico almuerzo y matinée bailable celebrará próximamente en los hermosos jardines «La Cotorra» la simpática sociedad «Emigrados de Riotorto».

La fecha señalada para este acontecimiento es el del entrante mes de mayo. Los grandes preparativos hacen esperar que la fiesta de los de Riotorto en La Cotorra sea un verdadero suceso. Después del almuerzo, celebrarán matinée bailable, amenizada por estupendos conjuntos musicales.

Como es de suponer, dicha sociedad aprovechará su estancia en «La Cotorra» para dejar sembrado el Arbol Social, en la hermosa avenida que da entrada a los conocidos manantiales.

Numerosas Instituciones Españolas tienen reservadas sus fechas también y es de esperar que pronto acudirán a depositar en la Loma de La Cruz, el Arbolito que, al paso de los años, constituirá recuerdo imperecedero de las instituciones españolas que tan hermosas actividades vienen desarrollando en este bello y hospitalario país.

Compañía Trasatlántica Española

El vapor correo

"CRISTOBAL COLON"

Saldrá DIRECTO el 17 de MAYO, para VIGO, CORUÑA, GIJON, SANTANDER Y BILBAO

SALIDA PARA VERACRUZ:

«CRISTOBAL COION»

10 DE MAYO

DIRECTO A CANARIAS vapor correo

"MARQUES DE COMILLAS"

Saldrá el 21 de ABRIL para LAS PALMAS, CADIZ Y BARCELONA

SALIDA PARA VERACRUZ:

"MANUEL ARNUS"

MAYO 6.

García & Díaz, Ltda. Agentes Generales. Telf. M-6911 y M-6912

Palacio de la Lonja. Apartado 1690. Amgardíaz, Habana.

Hasta el día 24 se puede pagar el impuesto territorial con la bonificación del cinco por 100

Los días 22, 23 y 24 la cobranza se hará en las dos sesiones que se trabajarán en el Municipio. Hasta el 30 de Mayo se pueden pagar los adeudos de la amnistía

DEL CENTRO DE LA PROPIEDAD DE LA HABANA

Sobre pagos de la Contribución Urbana o Impuesto Territorial

Con carácter oficial se ha comunicado al Centro de la Propiedad Urbana de la Habana, de orden del señor Alcalde Municipal, los siguientes extremos que se relacionan, sobre el pago que se está realizando por Impuesto Terrotorial del Cuarto Trimestre del actual ejercicio de 1934-1935 y sobre el derecho que da a los contribuyentes el Decreto No. 88 a los que quedan acogidos todos los propietarios que hubiesen faltado al pago de los convenios, o plazos concedidos por las pasadas Amnistías Fiscales.

A) Con motivo de haberse declarado los días 18 y 19 inhábiles, a los efectos de la cobranza, se concede una prórroga para poder pagar por Impuesto Territorial con la bonificación del 5 por ciento hasta el próximo miércoles, inclusive, día 24, en vez del vencimiento que correspondía para el sábado 20.

Se ha hecho saber también, que el sábado 20 la cobranza se realizará solamente en las horas hábiles o sea hasta las 12 del día, y que los días 22, 23 y 24, la cobranza se realizará en dos sesiones, o séase, mañana y tarde.

B) Se aclara de una manera terminante, que el Decreto No. 88 que dispone que los propietarios acogidos a las Amnistías Fiscales puedan pagar sin la pérdida de sus derechos a las mismas, hasta el 30 del próximo mes de mayo, ampara no solamente a los plazos o trimestres a que se refiere la última Amnistía, sino que también lo hace a los convenios correspondientes a la primera Amnistía que fué concedida y luego prorrogada, así como es extensiva tanto al Impuesto Territorial como al Servicio de Agua.

Todo lo que se comunica a la prensa periódica de esta capital rogándoles se haga saber a los propietarios estas importantes noticias, lo que será agradecido por esta institución.

Francisco Andreu,
Secretario.

Renovación de marcas que se han concedido

En la Secretaría de Comercio se reciben muchas solicitudes, para su informe y aprobación

Por la Secretaría de Comercio se han concedido las renovaciones de certificados de Marcas siguientes: «Flor de Andalucía» a la Compañía Licorera Cubana. «Hiel de Vaca», Crusellas y Ca. «La Industrial» al señor Alfredo Fernández Méndez, puertas de cristal: «Americana» a Jhonson and Johnson. «Francesa» a V. Fumouza y Cia. «Francesa» a Perfumería Houbigant. «Americana», películas animadas a la Universal Pictures Corporation S. A.» A la General Motors Corporation S.A. los certificados números 314. 823, 314. 825 y 314, 824 de la marca «Americana» que amparan Motores y accesorios de automóviles. «Americana» para máquinas de imprimir y piezas de repuesto, a la Adressograph Cy. S. A. «Española» para conservas y comestibles, a López Valeira Hermanos; «Francesa», para un vendaje, a Helene Adelaide H. Ellen Schmitt. «Americana» sierras y hojas para las mismas, a Clenson Bros Inc. S. A. «Americana» para manzanas y peras frescas, a Skookium Pokers Association, S. A. concedidas tres renovaciones de certificados. A la Compañía Licorera de Cuba, S.A., los certificados de las Marcas: Vino Santo, Sin Titulación, Ancla y Sin Titulación.

A los Laboratorios Helmer, S. A. las marcas: «Helmer» y «Admosedine» King Lear» a Cifuentes Pego y Ca. «D-Etiketa», a José Antonio Martínez Corbeiras. «Ron Rovira Cordón y «Azul» a Rovira y Cía. S en C. «Americana» números 288, 241, a Royal Baking Powder Cy. «Sin Titulación» a Antonio Trueba y Cía. «La Mar» a la Sociedad Anónima «Romeo y Julieta» «La Golondrina y Ron Carta Cuba» a Alvarez y Cía. S en C. «La Flor» de José Suárez Murias y Ca. (variación) a la Tabacalera Cubana, S. A. «Modelo Industrial» y «C.... C... Cubana» a la Cía. de Refrescos Gil y Montes. S. A. «L. T.» a Luis Toraño de Castro Palomino. «Calicope» a Carlos Leal y Calvet. «Royal» a Ramón García Rodríguez.

A la General Electric Company, los certificados números 10,678-10,679- 10 680 y 10,683.

A The Trumbull Electric Manufacturing Co, el certificado número 10,681. A Raleigh T. Barber, el número 10,682. A Frank E. Baker y Louis Will, los certificados números 19.684 y 10.685. A Jhon J. Naugle, el certificado número 10,686.

PRIVILEGIOS DE INVENCION

Se han concedido las cédulas de privilegios de invención solicitadas por J. Barquin y Cía. Esteban Pérez y Valido, y la de la firma I. G. Farbenindustrie Aktiengesellschaft.

SOLICITUD DE MARCAS

En el Registro General de la Secretaría de Comercio se han presentado las siguientes solicitudes de Marcas: «El Triángulo» para toda clase de licores y conservas alimenticias, por Pedro Rentería y Mendoza.

El señor Pablo J. Oliva, a nombre del Instituto de Biología y Sueroterapia S.A., establecida en Madrid, los certificados de la marca «Española», para productos químicos y farmacéuticos, que amparan los certificados números 35.766-35.342--55.604- 48.998- 38.478- 58.960- 77.582-79.300- 55.606- 55.607- 77.267- 59,704-86,518 y 93.154.

«Francesa», aguas minerales y productos de las mismas, por Ricardo Moré a nombre de la Compagnie Fermiere de L-Etablissement Thermal de Vichy, domiciliada en París, Francia. «San Roque», para tabacos, por Rafael Campuzano Aguirre. «Liborio», artículos de hierro y tejidos de alambre, a nombre de la Cía., Riera, Toro y Van Twistern S. A.

«Malthemoglobine», «Crinoviline» y «Egocistine» para productos farmacéuticos por los Laboratorios Linner, S. A.

Lea AVANCE todas las tardes.

Dirigido por José I. Rivero

Defunciones ocurridas ayer en la Habana, hasta las 4 P. M.

María Hernández, blanca, 80 años, Lawton 15. Cáncer Laringeo.

Nieves Draque, mestiza, 40 años, Gloria 129. Cáncer del Utero.

Silvia Santovenia, mestiza, 15 años, La Rosa 4. Miocarditis.

Emilio Molina, blanco, 54 años, Quinta Covadonga, Daños causados por animal.

Carmen López, blanca, 83 años, Dragones 11. Bronconeumonía.

Inés de la Caridad, blanca, 14 años, Teniente Rey 8. Bronquitis capilar.

Blanca Mirabal Rodríguez, blanca, 2 días, Hospital Mercedes. Coma Post-sarampión.

Ursula Ferrer, blanca, 62 años, Hospital C. García, Ulcera varicosa.

Modesto de la Maza, negro, 52 años. Hospital C. García. Diabetes.

Rita Fernández, mestiza, 11 meses, Hospital C. García. Bronconeumonía.

Carmen José Abreu López, blanca, 6 años, Hospital C. García, Enteritis coleriforme.

Pascual Herrera, mestizo, 64 años, Hospital C. García. Entero colitis.

José Hernández, negro, 60 años, Hospital C. García, Nefritis crónica.

Manuel Barrios, blanco, 39 años. Hospital C. García, Obstrucción intestinal.

Teclo Herrera, negro 70 años, Hospital C. García, Ulcera varicosa.

Antonio Cacines, blanco, 67 años, Hospital C. García, Linfangitis Ulcerada.

Manuel Gutiérrez, blanco, 38 años, Quinta Dependientes, Tuberculosis pulmonar.

Enrique Colilla, blanco, 54 años, J y 1ra. Los Pinos. Tuberculosis pulmonar.

Dolores de la Cruz, mestiza, 59 años, Suárez 117. Bronconeumonía.

Gilberto Lima, blanco, 6 meses, Isla de Pinos 21. Atrepsia.

Verena Reyes López, blanca, 62 años. Hospital Municipal. Obstrucción intestinal.

Miguel Sánchez, blanco, 2 años, Artes 61 C. Blanca, Gastro enteritis.

Dos actos en la Asociación de Repórters

El Directorio recién electo tomará posesión el día 21. Ofrenda floral en el panteón

El próximo domingo, día 21, tomará posesión del gobierno de la Asociación de Repórters de la Habana, el Directorio electo en las elecciones celebradas el pasado domingo, con los siguientes actos:

Por la mañana, a las 9 y media: Asamblea General para proclamar a los miembros electos del Directorio.

A las 10: Ofrenda floral ante el Panteón de los Repórters.

Por la noche, a las nueve: Velada musical en la toma de posesión del Directorio electo.

Distinguidos artistas prestarán su valioso concurso a este acto social de los Repórters. Ya han comenzado a repartirse las invitaciones.

Preside a los carniceros el Sr. Castañón

El señor Juan F. Yanes no es más que un asociado. La Unión hace una advertencia

Habana, Abril 18 de 1935.

Sr. Secretario de Comunicaciones.—Ciudad.

Señor:

En la edición correspondiente a la tarde del lunes día 15 de los corrientes, del periódico «Avance», así como por distintas Estaciones de Radio se ha publicado, que en escrito dirigido a usted por el señor Juan F. Yanes, en su carácter de «Presidente» de los Expendedores de Carne, hace algunas indicaciones que él estima de utilidad para el asunto de la carne.

Gran sorpresa nos ha causado esta noticia toda vez que dicho señor no es Presidente de esta Asociación, sino un simple asociado y mucho más cuando esa Secretaría lo ha atendido como tal, en vista de que en días anteriores he dirigido telegramas a esa Dependencia del Estado, como Presidente que soy, del Gremio Unido de Expendedores de Carne de la Habana, y los cuales me han sido contestados con ese carácter.

También quiero hacer constar que la única Asociación existente en la actualidad de Expendedores de Carnes, es la que me digno en presidir y cualquier otra que se trate de aparecer es apócrifa.

Hacemos estas aclaraciones a fin de que cualquier problema que se pudiera suscitar sea a esta Asociación a quien se le comunique para su rápida solución.

Atentamente de usted,

David Castañón,
Presidente.

M.E.C.D. 2016

CIÓN

mara de Comercio Cubana testa de los alcances que dena expedir la Hacienda

rigirse al Secretario por conducto del Jefe Sección de Aduanas, pidiéndole que restablezca la nza. Razones que expone en defensa de su criterio

a de Comercio de la Rete en que se restablezca ara protestar contra renales. En la última seDirectiva se acordó diricretario de Hacienda por el Jefe de la Sección de exponiéndole las razones a su petición dicha cor-

rito a que nos referimos, os días al mencionado Se- Hacienda por conducto e la Sección de Aduanas, le las razones en que baión dicha corporación. crito a que nos referimos, stos días al mencionado se citan disposiciones del y posteriores y termina el ruego de que la Secretacienda realice nuevo estuproblema, par que se restaautorización que permitía protestas en los casos de prestando fianza por medio

a los razonamientos que exCámara de Comercio Cubavo de su criterio y para que sponda a su petición:

secuencia de gestiones reapor esta Cámara de ComerSecretaría ordenó, por carar No. 4352—AG, de 7 de 1909, que en los casos de aduanales contra alcances a consecuencia de reparos dos no se exigiera el depócantidad reclamada, «basefecto fianza suficiente presuna compañía de las que an»; disposición que fué conpoco tiempo después, por No. 14, de 31 de mayo de basó la Secretaría para medida, en antecedente que nta al año 1905, o sea la 329, de 10 de febrero de ño, por la que ya se dispono era menester hacer dealguno para recurrir contra nces dispuestos por la llaMesa de Revisión.

años estuvo en vigor la faestablecida, tan justa porobligaba a los importadores sear cantidades en efectivo en de importaciones que ya haido clasificadas por las aduapagados sus derechos arancelay, en infinidad de ocasiones, vendidas las mercancías, sin ocir perjuicios al Estado, porque de todos modos, tenía garanla suma adicional que reclaal comerciante, al exigirle pófianza prestada a satisfacción Administración Pública y expor compañía por ella debiente fiscalizada.

embargo, en 13 de febrero de esa Secretaría dictó la CircuNo. 14, echando abajo la facide que disfrutaban los comerlos importadores para protestar alcances expedidos a virtud reparos. Para justificar la derosión, sólo dos razones expuso: a) de que el artículo 235 de las Ordenanzas de Aduanas ordena el inyendo a depósito del importe de los echos objeto de la protesta conclasificaciones o valoraciones ablecidas por los Administradores Aduanas, y b) la de que el artícu239 de las mismas Ordenanzas prela devolución de las cantidadepositadas en los casos de fadefinitivos de la Junta de Profavorables a los importadores.

No podía fundamentarse la derogación en las razones tenidas en cuenta para ello por esa Secretaría, porque ambas se refieren a los casos de protestas contra aforos hechos por los Administradores de Aduanas no contra las resoluciones de la Secretaría modificativas de dichos aforos, como fácilmente se comprende leyendo el Capítulo XXV de las Ordenanzas, tal como quedó modificado por el Decreto 80 de 25 de enero de 1909, que creó la Junta de Protestas. Estudiando detenidamente dicho Capítulo, se comprende que el mismo fué redactado, en cuanto a la interposición de protestas en las aduanas y a la admisión de las mismas por los Administradores de éstas, para regular la tramitación de estos recursos en los casos de mercancías sometidas a la jurisdicción aduanal y no para aquellas que ya hubiesen salido a consumo, previa la liquidación de la Hoja y de realizado e lpago de los correspondientes derechos e impuestos. Sólo de modo incidental se cita, al final del párrafo 1 del artículo 235, que los interesados podrán recurrir ante la Junta de Protestas, dentro del plazo de 48 horas de notificado un alcance dispuesto por la Secretaría de Hacienda.

Así que las dos razones aludidas no pueden servir para reclamar el ingreso a depósito en los casos de reparos de la Hacienda, porque el requisito que exige el artículo 235 de las Ordenanzas sólo se refiere a los casos de clasificaciones o avaloraciones establecidas por los Administradores de Aduanas, y el del artículo 239 a la devolución de las cantidades depositadas a virtud del ingreso hecho de acuerdo con lo dispuesto en el antes expresado artículo 235.

Debe tenerse muy en cuenta, y en esto queremos hacer hincapié, rogándole a esa Secretaría su más cuidadosa consideración a este respecto, que no es la misma situación la que se crea al comerciante con un cambio de clasificación hecho por esa Secretaría cuando ya las mercancías importadas han sido tal vez consumidas, que con una divergencia de criterio entre el Administrador de la Aduana y el firmante de la declaración a consumo en cuanto a la partida arancelaria aplicable. En este caso el importador tiene ante sí infinidad de medios legales y de carácter práctico para lograr que se rectifiquen los criterios equivocados que pudieran tener los funcionarios aduanales, siendo el más importante el del examen de la mercancía aún no extraída de la Aduana; y aun después de aforada la mercancía e interpuesta la protesta, todavía tiene quince días más, a tenor de lo determinado por el párrafo 3 del artículo 235 de las Ordenanzas, para que el Administrador de la Aduana vuelva a estudiar el asunto y rectifique el aforo admitiendo la protesta, o lo confirme elevando los antecedentes a la Junta de Protestas para la ulterior resolución de este organismo.

Pero ¡cuán distinta es la situación del importador ante un reparo confirmado por la Secretaría de Hacienda! En qué situación de inferioridad, por no usar otro calificativo más ajustado a la realidad, se encuentra cuando extrajo sus mercancías de la Aduana; pagó los derechos que ésta le fijó; y vendió sus géneros a precio calculado conforme a los derechos aduanales que abonó, y viene la Hacienda diciéndole que la Aduana se equivocó al clasificar la mercancía y le reclama más derechos sobre los pagados! Evidentemente esta situación del importador exige un mejor trato por parte del Estado, permitiéndosele la defensa dentro de condiciones favorables a que es acreedor. Y no es mucho que se le conceda recurrir ante la Junta de Protestas sin tener que hacer nuevo aporte de numerario para el depósito a que, desde el punto de vista comercial, constituiría una pérdida efectiva.

La práctica de expedir reparos por cambio de clasificación o de valoración de mercancías ya perfectamente inspeccionadas por la Aduana, no deja de ser un hecho trastornador de la buena marcha mercantil y del normal desenvolvimiento del comercio, que repercute indiscutiblemente en la economía general del país. Tan es así, que debiera estudiarse la fórmula que evite la expedición de tales reparos por la Secretaría de Hacienda, exigiendo a los funcionarios aduanales la más estricta aplicación de las normas de clasificación arancelaria y determinación de valores, pero fijando previamente estas normas, mediante principios científicos y por técnicos especializados en la materia. De este modo, el importador conocería de antemano el criterio que había de aplicarse en el aforo de mercancías por él importadas, ajustando a él la declaración de las mismas; y entonces, si los funcionarios aduanales que intervinieran en el despacho variaban la clasificación o no se ajustaban a las reglas establecidas en cuanto a los valores, a ellos sería a quienes se exigiría responsabilidad por parte del Fisco, y no como ocurre ahora que la Hacienda trata de salvar errores a su juicio cometidos, castigando al comerciante por medio del reparo, para que sea él quien sufra la pena del yerro que no cometió. Debe tenerse en cuenta que, en infinidad de casos, de los reparos que en la actualidad se expiden el error no existe más que en la mente del revisor y, sin embargo, la reclamación sigue su curso hasta causar el gratuíto perjuicio al comerciante; mas a estos casos no queremos referirnos concretamente, porque se trata de hechos que desde hace ya mucho tiempo debieron haber desaparecido y aún, por desdicha, subsisten. Y tampoco queremos hacer referencia a si son o no procedentes los reparos por cambio de clasificación o valoración que hace la Hacienda, porque hay quien opina que la Secretaría no está facultada para expedirlos, conforme dejó sentado el Departamento Legal de esta Cámara de Comercio en su informe de 16 de agosto de 1929 ,al afirmar que si, a tenor de lo estatuído en el artículo 235 de las Ordenanzas, no se permite al importador después de haber pagado los derechos, ninguna reclamación sobre la clasificación o valoración de las mercancías si no la formula antes o en el momento del pago, dando a entender que dicho pago extingue todo derecho del importador para reclamar, es justo que también ese pago determine la extinción del derecho del Estado para hacer reclamaciones de la misma índole al importador.

Muchos de estos razonamientos con toda seguridad pesaron en el ánimo de los funcionarios, que a la sazón administraban esa Secretaría, porque al requerimiento que les hizo esta Cámara de Comercio en escrito de 18 de marzo de 1930, interesando el restablecimiento de la prestación de fianza por medio de póliza para protestar contra alcances ordenados por la Hacienda, se correspondió dictando la Circular No. 44, de 12 de mayo de 1930, mediante la cual se volvía al **status** anterior.

Continuó el comercio importador disfrutando de la facilidad concedida, durante tres años más, hasta las postrimerías del gobierno caído el 12 de agosto de 1933, pues por Circular 18, de 1o. de junio de aquel año, se estableció nueva derogación, que en la actualidad subsiste, a pesar de que esta corporación ha continuado insistiendo en que tal derogación no debe mantenerse».

Lea AVANCE todas las tardes.
Dirigido por José I. Rivero

COMBATA LA BRONQUITIS
CREO-TERPINA WAMPOLE
AFLOJA LA FLEMA Y CALMA LA IRRITACION
ACEPTE SOLAMENTE EL WAMPOLE LEGITIMO

Mañana
SABADO de GLORIA
Pasado Mañana
Domingo de Resurección
y siempre
LUCERNA
Para todas las festividades confecciona preciosidades artísticas y de un gusto exquisito al paladar.
Obsequie a las GLORIAS con los afamados CAKES de Fantasía y el único en su clase «PAN DE GLORIA» desconocido en Cuba, el cual sabe a GLORIA; tal es su nombre, en el mismo encontrará miles de golosinas y sorpresas.
Gran surtido en Gallinitas, Patitos, Conejitos y dulces alegóricos a dichas festividades.
Todavía hoy es tiempo para comprar los deliciosos VOL-AU-VENT especialidad de esta casa.
No deje para mañana lo que piense comprar hoy en la Dulcería y repostería
LUCERNA
Neptuno 104 Teléfono M-2021
Haga hoy mismo sus pedidos.

Guanabacoa al Día

CASINO ESPAÑOL

El progresista Casino Español de esta villa, celebrará en la noche de mañana, sábado, un simpático recibo bailable con una conocida orquesta, con motivo de celebrarse la festividad del Sábado de Gloria.

Acto para el cual existe verdadero interés entre nuestras familias.

Desde hace un mes el Casino Español no celebraba fiesta alguna debido a las circunstancias especiales por que venía atravesando el país; pero una vez desaparecidas, la Directiva, siempre atenta al sentir de los señores asociados, tomó el acuerdo de celebrar este recibo bailable a propuesta de la sección Social que preside el cumplido y entusiasta joven Salvador Arana.

Aunque no ha habido tiempo suficiente para su organización, ha de quedar muy lucida.

Será un gran éxito a los muchos conquistados por esta legendaria sociedad.

Y a propósito del Casino, el próximo lunes se llevará a efecto en sus amplios y hermosos salones una reunión entre las damas y damitas que simpatizan con él, y la sección Social, con el fin de reorganizar el actual Comité de Damas.

Por lo que por medio de esta crónica se les cita para que asistan a este cambio de impresiones a las 8 y media de la noche del lunes.

CLUB DE COMUNICACIONES

El simpático y floreciente Club de Comunicaciones, que preside el correcto caballero señor Pedro Ignacio Pérez Gil, está organizando para el sábado día 4 de mayo próximo, una magnífica verbena, en su palacete de Prado 34 y medio.

Una fiesta atractiva, que resultará lucidísima.

La aplaudida orquesta de los hermanos Le Batard, la popular orquesta típica «Los Caciques», que dirige Ciro Llerena; el septeto «Invasora Nacional», y el quinteto «Los Barcaleses» han sido contratados para amenizar la parte bailable de esta verbena.

El billete de entrada costará, para los caballeros, 80 centavos, y las damas asistirán por invitación, que hará la Directiva del Club.

Existe gran embullo entre la juventud para acudir a tan alegre fiesta.

TARDE DE TEATRO

Una grata tarde nos espera el próximo domingo, día 21, en el salón de actos de las Escuelas Pías de Guanabacoa.

A las tres de la tarde de ese día dará comienzo la «Tarde de teatro» que organiza la «Unión 25 de los Caballeros Católicos» en aquel amplio y fresco salón de actos.

En el escenario actuará el cuadro escénico del Círculo de Bellas Artes de la Habana, que dirige el celebrado primer actor señor Pedro Boquet.

La obra que será estrenada lo es «Jimmy Samson» (El Misterioso), alta comedia policíaca en tres actos y cuatro cuadros, original de Paul Armstrong.

AMANCIO FERNANDEZ TEJEDOR

En el Hospital «Calixto García», por el doctor Juan Manuel Leal, comandante médico de la Marina de Guerra Constitucional, auxiliado por el teniente Dr. José B. López Martínez, fué operado de un caso grave de apendicitis el joven Amancio Fernández Tejedor, hijo de mi particular amigo el señor Amancio Fernández y su esposa la señora María Tejedor, distinguida profesora de instrucción pública de esta villa.

Mi felicitación a tan distinguidos galenos por el éxito alcanzado, así como a los queridos padres del joven enfermo, con los votos por su pronto y total restablecimiento.

El paso de comedia en un acto, de José M. Folch y Torres, «La respuesta», y recitaciones por varios elementos del citado cuadro escénico.

Una verdadera tarde de teatro, consagrada a beneficio de los fondos sociales de la «Unión 25», por lo que se ha fijado en 20 centavos el precio del ticket de entrada.

Les auguro un franco éxito por el interés que existe para asistir.

LOS ACTOS DE HOY

A las 8 de la mañana, en nuestra iglesia parroquial, serán los oficios del día y adoración de la Cruz.

A las 3 de la tarde, vía-crucis y sermón de la Pasión.

A las 7 y 30 en Santo Domingo, la corona dolorosa y sermón de la Soledad.

En este día se hará la colecta de Tierra Santa.

LA VERBENA DE MAÑANA

«Una noche de glorias y alegrías», sugestivo es este título con que se ha bautizado la gran verbena que mañana celebrará el Hershey Sport Club en su famosa glorieta de bailes que posee en el central «Hershey».

Una verdadera jornada de gloria será, sin duda, para el Hershey Sport Club la celebración de esta fiesta.

Imposible de enumerar los distintos actos a celebrar y los muchos y encantadores kioscos instalados por doquier y que serán atendidos por sugestivas y adorables damas y damitas de la mejor sociedad hershiana.

La orquesta de los hermanos Romero; la «Sonora Matancera» y le septeto «Cubano 1932» tienen a su cargo el deleitar con sus piezas bailables a los bailadores.

TEATRO «CARRAL

Mañana, la empresa del teatro «Carral», siempre atenta en presentar a nuestro público los más modernos espectáculos, nos brinda para mañana un regio programa.

Serán proyectadas las cintas «Una mujer de su casa», con George Brent, Batte Davies y Ann Dvroack. «Junto al lecho», por Jean Muir; y un cartón animado.

Presentándose después en escena el tenor Enrico Caruso, hijo del inolvidable tenor que fué gloria del bel canto, que llevó igual nombre y apellido.

José R. Arango de la Maza.

Crónica Habanera

(Continuación de la Pág. SIETE)

DEL LYCEUM

Para mañana sábado anuncia el «Lyceum» un acto de extraordinaria importancia.

Rafael Alberti, inspirado poeta español que se encuentra de paso en la Habana, ofrecerá un recital interesantísimo.

Dada la festividad del día, empezará a las cinco en punto para terminar temprano.

En el mismo dará a conocer algunas de sus poesías inéditas, entre las cuales se destacan varias de género dramático.

Recitará «La Pájara Pinta».

Y hará una breve charla explicando la evolución de sus poesías.

BODAS DE ABRIL

En la iglesia del Santo Angel Custodio, se celebrará el día 22 del corriente la boda de la señorita Alejandrina Vázquez y Fernández con el doctor Enrique Morlote y Triana.

Dicha ceremonia tendrá lugar a las seis y media de la tarde.

LAS SEÑORITAS PORTUONDO

Se encuentran en la Habana, donde permanecerán algunos días, las bellas y encantadoras señoritas Beatriz y Cecilia Portuondo y de Regil, tan queridas en la sociedad habanera.

Las señoritas Portuondo llegaron anteayer a bordo del «Cuba», procedentes de Washington, donde residen actualmente.

UNION CALIXTO GARCIA

En días pasados se celebraron las elecciones generales de la Unión Calixto García ,acto en el que reinó mucho entusiasmo.

Fué electo por aclamación, entre grandes aplausos, el siguiente Comité ejecutivo:

Presidente de honor, Dr. Erasmo Regüeiferos; presidente, Dr. Alfredo Carnot; vices, Luis de la Cuesta, Dr. Baldomero Caballero, Alejandro Llovet, Quintín Echevarría, Mario Caballero, Arturo Sánchez; director general, José Manuel Fernández; secretario de actas, Alberto Fernández; vice, Raúl S. Leal; secretario de correspondencia, José J. Lahullier; vice, Manuel de J. Llanos; Tesorero, Luis Delgado; Vice, Luis Raynal; vocales José Seisdedos, Mario Alvarez, Albio Beltrán, Gustavo Alonso, Ramón Cogul Enrique Pérez, Jorge Delgado, Humberto Feliz, Santiago Cuesta, Enrique Cobreiro, Armando Tomé, Evelio Alvarez.

OLGA ARMENTEROS

DE AMOR

En días pasados ha sido pedida oficialmente en matrimonio, la mano de la graciosa señorita Olga Armenteros por el distinguido joven Fernando G. Campoamor, fino y culto escritor.

La petición fué hecha ante los padres de la gentil Olga, por el propio elegido.

Felicidades.

DE REGRESO

De regreso a Nueva York, embarcó anteayer, en el «California», el señor Manuel de Obaldía.

El señor Obaldía, que pertenece a una de las más distinguidas familias de Panamá, permaneció breves días entre nosotros, siendo atendido y obsequiado por un grupo de amigos aquí residentes.

DEL NACIONAL

Gran programa el de hoy en el teatro «Nacional».

A la una y media dará comienzo una espléndida matinée, exhibiéndose entre otras cintas «Locura errante», de Richahrd Dix, y «El templo de las hermosas», de Genovieve Tobin.

En los turnos elegantes vuelve a presentarse «El templo de las hermosas», que tanto gustó ayer en su estreno.

«La Vie Parisienne» no actuará hoy, por reaparecer mañana con su segunda edición, titulada «Una noche en París», que ofrece novedades de una brillantez primorosa.

«Una noche en París» supera en belleza y lucimiento el espectáculo maravilloso de Albert Bouché.

Por primera vez en Cuba, se presentará mañana el Midnight Show, a las doce de la noche.

Un acontecimiento.

CLUB DE FERRETEROS

El próximo domingo, Pascua de Resurrección, ofrecerá el simpático Club de Ferreteros, que preside el señor Juan Berasategui, un animado té bailable para sus asociados.

Será en sus hermosos dominios de la Calzada del Cerro, dando comienzo a las cinco de la tarde.

Inusitada animación existe entre los asiduos al Club de Ferreteros para esta fiesta, que resultará lucidísima.

Luis de POSADA.

CANAS!!
DESAPARECEN USANDO COLONIA Condal
ETIQUETA COLOR NARANJA

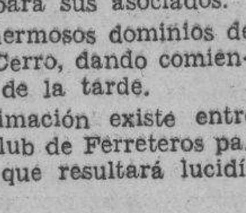

Solicita el Secretario de Obras Públicas un credito de $ 123.226 para reparar edificios públicos

Hace una relación de los trabajos que se propone llevar a cabo, agregando que cualquier saldo que se obtenga se llevará a las demás obras en las que se produzca déficit

No figurando en el Presupuesto General de Gastos, para el año fiscal de 1934 a 1935, y bajo el Concepto de Obras Públicas, Relación 1, el crédito para atender las obras de construcción. reparación y conservación de edificios del Estado, y en atención a las obras que fueron demandadas del Gobierno, por las autoridades y funcionarios a cuyo cargo se encontraban dichos edificios, se dictó el Decreto-Ley número 131, de 10 de abril de 1934, por el que se autorizó un crédito por la cantidad de 75,000.00 pesos, que fué aplicado a dichas obras y se halla agotado.

No pudiendo llevarse a cabo dichas obras, el Secretario de Obras Públicas, ha solicitado un crédito especial, por $123,226 44, con cargo a Fondos del Tesoro Nacional, no afectos al pago de otras obligaciones, y destinado a la ejecución de las siguientes obras, cuyo costo se especifica en cada una de ellas.

Reparaciones y pinturas en el edificio del Hospital de Maternidad de Sagua la Grande, $3,682.42.

Reparaciones del edficio de la Escuela No. 2 del Condado de Santa Clara, $11,629.30.

Reparación del edificio casa-quinta «San Zenón», de la Escuela Normal de Camagüey, $12,312.14.

Reparación del edificio antiguo Cuartel de Infantería, Escuela número 8 de Cárdenas, $5,373.62.

Reparaciones del edificio de la Audiencia de Camagüey, $4,878 08.

Construcción de un local para Sala de Urgencia de la Audiencia de la Habana, $12,323.17.

Reparación del local ocupado por el Juzgado Correccional de la Sección Primera en el edificio de la antigua cárcel de la Habana, $1,388.35

Reparación del edificio de la Escuela No. 8, del Reparto «Los Hornos», en Marianao, $2,063.17.

Reparaciones en el edificio de la Aduana de Santiago de Cuba, $2,137.34.

Reparaciones y reformas en el Palacio de Justicia de Santa Clara y construcción de un parque frente a dicho Palacio, $13,898.70.

Construcción de calles y aceras en el Parque de Cayajabos, $7,634 57.

Hospital de Ancianos de Holguín, $6.244.17.

Escuela No. 5 de Trinidad, $275.05.

Escuela No. 2 de Trinidad, $1,138 95

Centro Escolar de Trinidad, $3.000.

Escuela Pública de Alto Songo, $2,030.74.

Reparación de la Aduana de Isabela de Sagua, $4,766.95.

Terminación de la verja del Castillo de La Fuerza, $946.96.

Reparaciones en el Hospital de Güines, $5,302.78.

Hospital de Jovellanos, $5,730.84.

Alumbrado de la Plaza del Soldado Invasor en Mantua, $2,574.27.

Ampliación de las obras de la cárcel de Pinar del Río, $6,171.99.

Construcción de un piso de terrazzo en los portales del Asilo «Menocal», $550.45.

Ampliación de las obras de mejoramiento y embellecimiento del acueducto del Mariel, $6 000 00.

Para el equipo de bombeo para el mejoramiento del servicio de agua del antiguo Colegio de Belén, $600.00.

Ampliación de la Escuela número 4 de Guanajay, $517.43.

Suma total de los gastos de las obras y reparaciones anteriores mencionadas: $123,226.44.

Cualquier saldo producido en alguna de las obras, aduce el Secretario en su solicitud, podrá ser aplicado al déficit que se produzca en alguna de las mismas.

Todas estas obras son estimadas de carácter urgente.

El famoso remedio que dominará los Ataques y Desordenes Nerviosos.
Por más de treinta años ELEPIZONE ha restablecido la salud a millares que sufrían de Epilépsia y Debilidad Nerviosa.
ELEPIZONE, recomendado por los médicos, es un remedio para niños y adultos, y lo venden en las principales farmacias.
Se obtienen resultados con uno o dos frascos.
NO ACEPTE IMITACIONES PIDA
ELEPIZONE

VENTA POST-BALANCE
PRECIOS REBAJADOS
CUBIERTOS DE PLATA
Hoja inoxidable.—Garantizados.

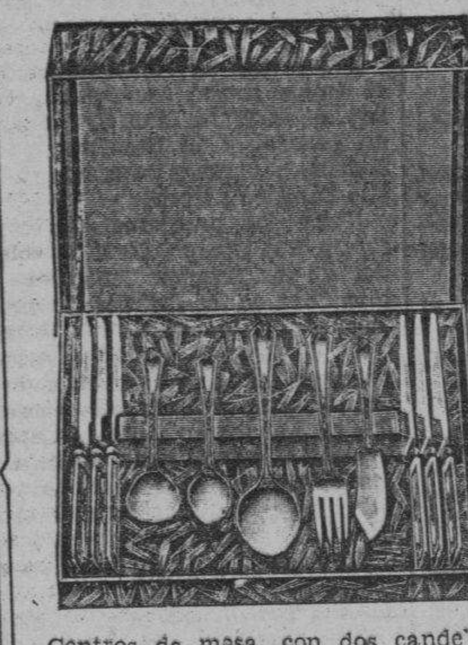

ESTUCHE CON 26 PIEZAS $9.00
MODELO LAFAYETTE
Centros de mesa, con dos candelabros, muy de moda, a:
$2.50 $2.75 $ 3.00
$5.00 $7.00 $12.00
Colores: humo, blanco, azul, rojo, ámbar, verde, morado, etc.
Preciosos modelos en lámparas.
GALIANO Y ZANJA
LOCERIA LA VAJILLA CRISTALERIA
TELEFONO A-4080
OTAOLAURRUCHI Y HNO.
HACEMOS ENVIOS AL INTERIOR MEDIANTE REEMBOLSO EN G. P. O CHEQUE INTERVENIDO. IMPORTE DEL FLETE PAGO ADICIONAL.
ANUNCIOS SURIS

Movimiento de pasajeros por la vía aérea

Pasajeros llegados de Miami

A bordo del avión de la Pan American Airways System «Caribbean Clipper» que arribó ayer por la mañana a las 11:00 a. m., procedente de Miami, llegaron los pasajeros siguientes: Edwin V. Vrana, Félix Hurtado, William P. Guerard Jr., José García, John P. Ahrens, Willa Holm, Marton M. Díaz, Henry Grene, Ofelia S. de Mejer.

Pasajeros llegados del interior

En el avión trimotor de la Compañía Nacional Cubana de Aviación que arribó ayer al Aeropuerto de Rancho Boyeros, procedente de Guantánamo y ciudades intermedias, llegaron los pasajeros siguientes: Miguel Estévez, María A. de Estévez, y Raúl Alvarez, procedentes de Santiago de Cuba; Julio Buena, procedente de Manzanillo; Manuel Fernández, y Justo González, procedentes de Camagüey; Capitán A. Palacios, Teniente G. Villa, y Jesús Barata, procedentes de Cienfuegos.

Pasajeros salidos para Miami

A bordo del avión «Caribbean Clipper» de la Pan American Airways System que salió ayer por la tarde para Miami, embarcaron los pasajeros siguientes: Mary Dunbar, Gertrude Berryman, Florence Cathbert, George B. Grafts, Arthur R. Odell, Evelyn E. Fowlwer, Gerald B. Street, Irenee Dupont, Van C. Heilmer, Sara Moro, Charles Moro Jr., Uvaldina Moro, Charles Moro, Stanley J. Dyer, Thomas Hubert, Boyder Candler, Maurice J. Leonard, G. Grant Mason Jr., Max Pinkusenvith, José L. Alonso, Rosario S. de Mañas, Arturo Mañas, José Avila González, Marcelino González, Marcelino Rodríguez, Enrique Gastón, María E. V. de Winthrop, José L. Balcells, Consuelo Cerejido, Enrique Esme, y Estrella Sánchez.

Pasajeros salidos para el interior

En el avión trimotor de la Compañía Nacional Cubana de Aviación que salió ayer por la mañana a las 7:30 a. m., del Aeropuerto de Rancho Boyeros, para Guantáánamo y ciudades intermedias, embarcaron los pasajeros siguientes: Antonio Rodríguez, para Santa Clara; Luis del Valle, y Antonio Miró, para Manzanillo; Marion Smith, Wm. Astkins, y Rigoberto Hernández, para Santiago de Cuba.

La conferencia internacional de mujeres

Fué inaugurada en Estambul con asistencia de trescientas representantes de 35 naciones

ESTAMBUL, abril 18. (AP).—La supuesta pérdida de derechos por parte de las mujeres en Alemania, bajo el régimen nazi, fué causa de ataques por parte de las 300 delegadas que, en representación de treinta y cinco naciones, se reunieron en esta capital para inaugurar el Congreso Internacional Feminista

El famoso Yildiz Kiosk, que en otro tiempo fué palacio de recreo del Kaiser Guillermo, era hoy una Torre de Babel, por el gran número de idiomas que se hablaba en la conferencia. Las delegadas votaron una proposición en la que se recomienda una campaña contra la política de los nazi, con la cual las mujeres orientales, que comienzan a libertarse de la dominación masculina, tratarán de auxiliar a sus hermanas occidentales.

Antes de que la Conferencia se inaugurara oficialmente se celebró una reunión secreta durante la cual fueron interrogadas las representantes de Alemania acerca del status de la mujer bajo el régimen de Adolf Hitler.

Dícese que estas admitieron que la política del Fuehrer, que se basa en el lema «Kinder, Kuche, Kirche», o sea niños, cocina e iglesia», tiende a suprimir los derechos de las mujeres en el Reich En vista de las revelaciones hechas por las delegadas alemanas se adoptó por la conferencia el programa de acción contra la política nazi.

Corte Pronto Las Afecciones de Los Riñones
Millares de personas que sufren de los riñones y de la vejiga han logrado librarse de la necesidad de levantarse a orinar durante la noche, de dolores en las piernas, nerviosidad, rigidez muscular, reumatismo, desvanecimientos, lumbago, ardores en la uretra, picazón, escozor, acidez y pérdida de la vitalidad, con la ayuda del Cystex, nuevo descubrimiento de un médico. Alivia, tonifica, limpia y repone los riñones irritados y adoloridos. El Cystex comienza a purificar la sangre a los 15 minutos de tomarse. Renueva la salud, la juventud y la vitalidad en 48 horas. Se garantiza que el Cystex le aliviará sus sufrimientos en una semana o se le devuelve su dinero. De venta en todas las boticas.
Si su droguista no lo tiene, escriba a J. Casanova, Apartado 1204, Habana.

EL FAMOSO FLIT
MUERTE A LOS INSECTOS

Busto desarrollado y reconstituído con las saludables y reconstituyentes:
PILDORAS ORIENTALES
Solicite gratis hoy el folleto descriptivo, se lo enviamos bajo sobre sin membrete. Diríjase a P. ORIENTALES. Apartado 1244.—Habana.

Dr. ARMANDO CRUCET
CIRUJANO DENTAL Y ORAL
De la Facultad de Pennsylvania, del Garetson Hospital of Oral Surgery y ex-profesor de la Moffitt-Dental Porcelain School de Philadelphia. TRATAMIENTO DE LA PIORREA ALVEOLAR y de las sinucitis crónicas del maxilar. Obturaciones y dentaduras de porcelana. Anestesia por el gas. Paseo número 17, entre Calzada y Línea, Vedado. Tfno. F-5153.

Dr. Bengué, 16, Rue Ballu, Paris

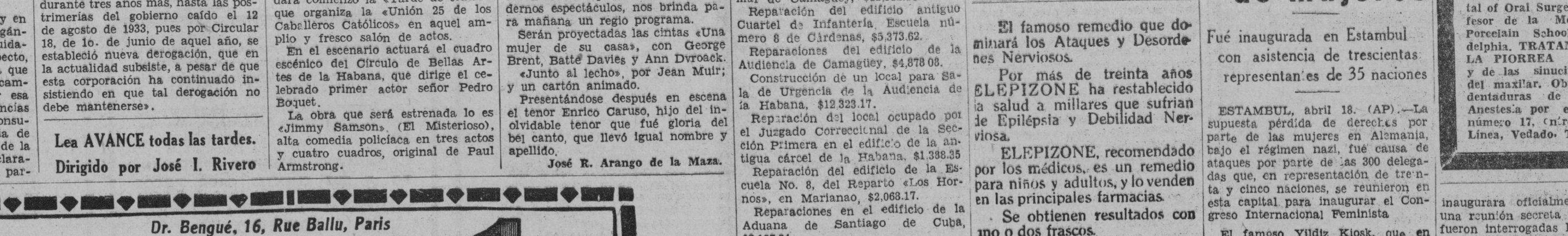

De venta en todas las farmacias y droguerías.

M.E.C.D. 2016

En el "Orizaba" se embarcarón 10,000 bultos de vegetales y de frutas, 800 líos de cuero, 1,500 tercios de tabaco y 115 atados de jarcia

Mr. Joseph Daniels recorrió La Habana en compañía del Embajador de México. Pertrechos de guerra con destino al Ejército. Llegó un hombre de ciencia de los EE. UU.

INFORMACION GENERAL DEL PUERTO DE LA HABANA

Procedente de Veracruz, llegó ayer el vapor correo americano «Orizaba», de la Ward Line, que trajo carga general y 19 pasajeros para la Habana, y carga y pasajeros en tránsito para New York.

Entre los pasajeros en tránsito, figura Mr. Joseph Daniels, embajador de los Estados Unidos de Norteamérica en los Estados Unidos mexicanos, que va en uso de licencia.

El distinguido diplomático, apreciado en México por su labor de fraternidad, fué recibido por el embajador de México en Cuba, Sr. Cravioto; por el cónsul general de la propia nación en la Habana, Sr. Gallardo; y por el secretario de la Embajada de los Estados, con los que desembarcó, haciendo una breve visita a nuestra ciudad.

Alfonso Ortiz Tirado

Otro pasajero del buque de la Ward Line es el Dr. Alfonso Ortiz Tirado, conocido cantante y compositor mexicano, que se dirige a Buenos Aires con objeto de atender al contrato que tiene firmado para actuar en aquella gran ciudad sudamericana. Lo que obtenga en esa excursión, lo dedicará a la implantación de una sala de ortopedia para niños pobres en Ciudad México.

La Sra. del secretario del Interior

También viajan en el «Orizaba» la señora Carlota de Bojorquez, esposa del secretario de Gobernación de México, y sus hijos, quienes van en viaje de recreo a los Estados Unidos.

También va el joven oficial japonés, Alie Metsuhiro.

Para la Habana llegaron en este barco Rosa Medina Vda. de Villamil, Florencia Navarro, Dr. Alfredo Molina, Mercedes Castellanos viuda de Zapata, Clotilde Estrada, Fernando Mier, Manin Francis y familia, Esteban Echevarría, Francisco T. González.

Para New York lleva el «Orizaba» de la Habana: 10 000 huacales de frutas y vegetales, 800 líos de cuero, 1,500 tercios de tabaco en rama, 10 cajas de tabaco torcido, 81 bultos esponjas, 115 atados jarcia, 120 cajas piñas en conserva.

—En el «Orizaba» embarcaron José Oliveros y familia, Carmen S. González, Angela S. González, George Egger, William Plaz, Gabriel de la Campa, cónsul de Cuba en Otawa, Margaret Brown y otros.

Explosivos

Por el ferry «Estrada Palma» llegaron consignados al Ejército 28 cajas de cartuchos explosivos.

El «Stureholm»

El vapor noruego «Stureholm» llegó de Jacksonville con carga para la Habana, y carga y 3 pasajeros en tránsito.

El Dr. Boyd

El vapor americano «Veragua», de la Flota Blanca, llegó ayer de Cristóbal, conduciendo 15 pasajeros para la Habana, y carga de frutas y 39 pasajeros en tránsito para New York, para donde salió ayer.

En este barco llegó el Dr. Max Moyd, miembro del Instituto Rockefeller, que viene con objeto de continuar las investigaciones generales sobre enfermedades tropicales que estaba haciendo últimamente en Centroamérica.

Para recibirlo acudió el Dr. Domingo Ramos, director de Sanidad.

—Entre los pasajeros llegados para la Habana, figura el Sr. Guillermo González, hijo del ex presidente de Costa Rica, Sr. González, que se dirige a New Orleans; Pedro Suárez y señora; Max Viquez, y entre los de tránsito va el cónsul inglés en New York, Sr. Cleugh Eric.

Este barco lleva para New York, 10 mil huacales de frutas y 1,500 de cacao y miscelánea, embarcados en la Habana y tomado en el sur, 50 mil racimos de plátanos, 2 mil de café, 5 mil de cacao, 19 barras de plata y 19 tortugas vivas.

En el «Veragua» embarcan Herbert Hall Hall, inspector del Gobierno inglés, Noemí Johnson y John Densey.

El «Peten»

En el «Peten», que llegará el domingo por la tarde, viaja Nancy Batruhart y un grupo; H. J. Domínguez, Alberto Domeny, Dr. Henry E. Hein, E. R. Lee, Mr. María, D. C. Manrara, Julia Mc Carte, George Newman y señora, Fidelia Quinn, Mary K. Sttery, Malle C. Sattery, Martin Taylor, consejero de los ferrocarriles Consolidados de Cuba en New York, y señora, y otros.

Cuatro aviones

El próximo lunes llegarán cuatro aviones de Miami.

El «Zacapa» llevará para New Orleans 1,500 huacales de frutas y vegetales y 841 fardos de cordel.

A contraer matrimonio

El joven Luis A. Marcelín, hijo del cajero del Departamento de pasajeros de la Ward Line en la Habana, embarcará mañana para Miami, donde contraerá matrimonio con Miss Linda Niller, de Georgia.

Regresará el lunes para ocupar de nuevo su puesto en la Sedanite Co.

Infracciones

Por traficar por bahía utilizando permisos que no corresponden a las embarcaciones que tripulaban, fueron acusados por la Policía Marítima Manuel Fernández y Ambrosio León.

También fué recogida por el alistado de la Marina, Pedro Fernández, una cachucha sin nombre ni folio, que estaba al garete.

Nuevo diplomático asiático

Procedente de San Francisco, llegó ayer el vapor americano «President Wilson», que trajo pasajeros para la Habana y carga y pasajeros en tránsito.

En este vapor llegó el nuevo Encargado de Negocios de China en Cuba, Sr. Che Tsien Tchon, y el Secretario canciller Kong Chu Pao, que fueron recibidos por la representación diplomática y consular de su país, así como por una nutrida representación de la colonia china, entre ella representantes de sociedades, Cámara de Comercio, instituciones de beneficencia y otras entidades.

Les fueron dispensadas las cortesías de estilo.

También llegaron por este barco, el Sr. Ricardo Jauma, de la Legación de Cuba en Panamá; el Sr. Eugenio Herrera, Santiago Irigoyen, Iván Martín y familia y 12 asiáticos que fueron de visita a su país.

Irá a la Florida y Alabama

La próxima semana, y por invitación de Mr. Paul J. Saunders, de la Peninsular Occidental S. S. Co., visitará los estados de la Florida y Alabama, el presidente de la Comisión de Turismo, Sr. Juan Sabatés que se pondrá en contacto con elementos de significación de dichos estados, a fin de hacer trabajos encaminados al fomento del turismo durante el verano a la Habana.

Salidas

Salieron ayer: el «Sveigen», para Jacksonville; el «President Wilson», para New York; el «Orizaba» y el «Veragua», para New York; el «Helle», para Manzanillo; el «Cuba», para Tampa vía Key West, y el «Cristiamborg», con azúcar para los Estados Unidos.

Lso que se esperan hoy

Hoy llegarán el «Zacapa», de Tela; el «Contessa», de New Orleans; y el «Santa Clara», de Valparaíso.

Burla Burlando

JESUCRISTO Y LOS OBREROS

Yo me hago cruces cada vez que oigo a los obreros renegar de Cristo. Veo en ello una perversión, mejor dicho, una perturbación extraña.

Jesucristo fué un obrero; fué el mayor amigo de los obreros; fué el verdadero redentor de los obreros; fué el mayor enemigo de los ricos y de los tiranos.

A Jesucristo se debe la abolición de la esclavitud en el mundo. En las doctrinas que predicó Jesucristo hallan consuelo a sus angustias los pobres y los humildes de corazón.

Y, sin embargo, no oímos más que blasfemia contra Cristo en los labios de los pobres... Y nunca tan generales ni tan iracundas como en los tiempos actuales.

¿A qué se debe tan tremenda aberración?...

Pues se debe a la eterna batalla que libra en el mundo el espíritu del mal contra el espíritu del bien. Ya el mismo Jesucristo pronosticó esta batalla.

Hay épocas en que esa lucha se recrudece, y en las que el espíritu demoníaco parece alcanzar ventaja. Nos hallamos en una de esas épocas.

El mundo ha realizado ciertos progresos, y el genio del mal se ha aprovechado de esos progresos para extender sus propagandas. Y las ha dirigido principalmente a las «masas» en las que pueden fructificar más fácilmente las malas semillas.

Han halagado sus bajas pasiones; las han hecho creer que todos sus males proceden de su fe en Jesucristo, y que en la abjuración de esa fe consiste la libertad y el goce de todos los bienes terrenales.

No triunfarán, como no han triunfado en ninguna de las batallas que vienen sosteniendo contra Jesus desde hace veinte siglos.

Pero es lamentable que el obrero se haya dejado seducir por esas sectas demoníacas, y que lo hayan llevado a repetir el papel que hizo la muchedumbre al pedir la absolución de Barrabás y la condenación de Cristo.

¿Cuándo se convencerán las «masas» de que el drama es el mismo, y de que los que las conducen hoy son los mismos escribas y fariseos de entonces?

El combate es el mismo, y de él saldrá siempre Cristo victorioso, sea cual fuere el número y la calidad de sus enemigos... En cualquier camino que el hombre emprenda el trabajo y el dolor le han de salir al paso.

Y Jesucristo es su único consuelo...

MALDICION DE DIOS

En vano los grandes estadistas, los grandes financieros, los grandes políticos y los grandes pensadores tratan de hallar remedio a las actuales inquietudes del mundo.

La inícua, la estúpida Gran Guerra del 14 al 18 fué un enorme crimen de la humanidad que no puede quedar sin castigo.

Por eso gravita ahora sobre el mundo la maldición de Dios, y es maldición que se ha de cumplir, pese a todos los esfuerzos que el hombre haga para evadirla.

Lejos de someterse a la penitencia y a la expiación de su gran crimen la humanidad se ha entregado a todos los desenfrenos y a todas las rebeldías.

Hoy más que nunca se mantiene erguida contra la Divinidad en actitud de reto. Ha inventado el anarquismo, el comunismo, el ateismo, como reductos de defensa contra la Ley de Dios, sin percatarse de que esas invenciones son otras tantas plagas expiatorias de aquel tremendo crimen.

A todos alcanzará su tanto de castigo. Algunas naciones parecen haber recuperado su prosperidad merced a la prudencia y sabiduría de sus hombres. Inglaterra, Francia, Italia, los Estados Unidos han acaparado todo el oro del mundo, mas no por eso escaparán a la maldición divina.

Tal vez porque han acaparado mayores riquezas sea mayor su castigo. El oro es el «excremento del diablo», según Papini.

Hoy mismo está a punto de encenderse otra vez la guerra entre las naciones, que será más universal y más horrenda que la pasada.

La verdad es que no creíamos que llegase tan pronto, porque Dios «no tiene prisa»; pero de tal modo se está comportando la humanidad, que el mismo Dios parece haber perdido la paciencia, y ha querido «precipitar los acontecimientos»...

Y lo peor es que no nos queda ni aún el derecho de apelar a su divina misericordia...

M. ALVAREZ MARRON.

Abisinia cree que Italia no quiere pelear

Si el caso llegara, tiene confianza en que la Liga de Naciones lo impediría

ROMA, abril 18. (AP).—El encargado de negocio de Etiopía, Negradas Yessus declaró esta noche que aunque Italia continúe haciendo preparativos bélicos, ese país no se prepara para la guerra, creyéndo, empero, que el haber aceptado Italia en parte el arbitraje sobre el problema, despeja el ambiente de guerra que venía existiendo en Africa Oriental desde hacía tiempo.

—Etiopía, dice confía en que no habrá guerra, primero: porque tiene confianza en la Sociedad de las Naciones., considerando que jamás permitiría esa corporación el que un país nueva guerra de conquista contra otro, y segundo, porque Benito Mussolini ha dicho que no pretende nada de Etiopía, y menos aun hacerle la guerra injustificadamente.

Yesus cree que Italia tiene en la actualidad unos cien mil hombres en la Somalia. Abisinia, según él, pudiera poner sobre las armas hasta un millón de hombres, «defendiendo todos nuestra tierra con la vida.»

ASEGURASE QUE MUSSOLINI APAÑA LAS CAMPAÑAS NACIONALISTAS ARABES EN SIRIA Y PALESTINA.

JERUSALEM. abril 18.— (Agencia Palcor).—El periódico árabe, «Jama Islamiah» publica bajo la pretensión de que se trata del facsímil fotográfico de un Tratado entre Mussolini y los dirigentes del Partido Istaglil, o de la Independencia, por el cual Italia defendería a los árabes en sus aspiraciones a la independencia en Siria y Palestina, en caso de que estallara una nueva guerra mundial. Según ese pretendido documento, Italia se ha convertido en la potencia protectorada de los nacionalismos musulmanes.

Los árabes, que se encuentran en disposición de apoyar tales gestiones, se han comprometido por su parte a intensificar en el país la propaganda en favor de Italia.

En Palestina ha producido gran sensación la publicación del supuesto documento, cuya autenticidad nadie garantiza.

EL PRESIDENTE DEL ECUADOR A INSPECCIONAR DIVERSAS OBRAS PUBLICAS

QUITO, Ecuador, abril 18. AP. El Presidente de la República, acompañado por el ministro de Gobierno y el de Obras Públicas, ha realizado un rápido viaje hasta Tulcan, inspeccionando distintas obras realizadas por el gobierno.

—El Consejo de Estado ha declarado válidas las elecciones municipales en cinco parroquias, las cuales habían sido anuladas por el Consejo Provincial, determinando esta resolución un cambio total del personal del municipio de Guayaquil.

ADOLFO S. OCHS, EL EDITOR DE "THE NEW YORK TIMES"

por el CONDE del RIVERO

Mr. Adolph Ochs, editor del «New York Times», aparece en esta foto en unión del Conde del Rivero, Presidente de la Empresa DIARIO DE LA MARINA.

Grande fué siempre nuestra admiración por el viejo director del «New York Times», Adolfo S. Ochs, que dedicó su vida exclusivamente a la dirección de su gran periódico; rechazó la presidencia de innumerables compañías y las carteras que le ofrecieron Wilson y Coolidge, pues hasta sus últimos tiempos no quiso ser más que el director del «Times».

Su vida entera fué el periodismo. De niño vendió en la calle los periódicos. Por la mañana estudiaba en una escuela creada para los hijos de periodistas pobres y vendedores de periódicos. Más tarde; niño aún, fué repartidor.

Cuando no había cumplido aún los veinte años, entró de mensajero en las oficinas del «New York Times». En este gran diario, puede decirse, que ocupó todos los cargos: mensajero, empleado de administración, jefe de anuncios, repórter auxiliar, repórter de policía, redactor, jefe de redacción, administrador, director y por último, presidente de la Empresa.

El «New York Times» estaba en completa bancarrota, cuando éste se hizo cargo de la dirección. Mr. Ochs y un grupo de redactores y empleados compraron las acciones hasta controlar el periódico, tomando éste para sí la dirección. Desde entonces sus afanes fueron encaminados a hacer de este periódico el mayor de su país.

No contento con haber hecho la gran publicación, nunca igualada, desde el punto de vista técnico y literario, creó premios importantes para fines culturales y sufragó expediciones al Polo y al centro de Africa.

En Chattanooga, en el Estado de Tennessee, le regaló a los judíos, en nombre de sus padres Julius y Bertha Ochs, uno de los mejores templos de la población. Bueno y sumamente piadoso, el judío de raza y religión, fué un gran amigo de los católicos, a quienes hizo innumerables dádivas.

Admirador de la clase a que pertenecía, donó elevadas cantidades a las instituciones benéficas de periodistas. Tenía principal empeño en estudiar las innovaciones técnicas en todos los grandes periódicos mundiales. Cuando el DIARIO DE LA MARINA instaló su estación de radio, con objeto de vender anuncios, combinando los del aire con los impresos a un solo precio, Mr. Ochs se interesó de una manera extraordinaria; teniendo varias conversaciones con nosotros sobre este asunto. Lo mismo sucedió con el rotograbado diario de este periódico.

Al morir ha dejado el control del «New York Times» a su sobrino Julio Ochs Adler, que desde hace ya muchos años lo auxiliaba en la dirección técnica, a su hija Iphigene y a su yerno Arthur Hays Suczberger, uno de los más grandes editorialistas norteamericanos.

También ha cedido gran número de acciones del «New York Times» a sus más fieles servidores; entre ellos al irlandés O'Donnell, administrador del periódico y presidente de los periodistas católicos de Nueva York.

Fué el viejo judío, uno de los mejores amigos de Cuba. Todos recordamos la desinteresada campaña del «Times» contra los desafueros de la dictadura machadista. Trató en vano Machado más de una vez de comprar su adhesión. «No hay dinero en el mundo que compre al «Times» mientras yo sea su editor»—dicen que le contestó a uno de los emisarios del Dictador.

San Miguel de los Baños, abril 17 de 1935.

Lea AVANCE todas las tardes.

Dirigido por José I. Rivero

Un trabajador de Málaga inventó un aparato muy útil

En reformar el Palacio de Comunicaciones de Madrid, se invertirán dos millones

MALAGA, abril 18. (SE.) — El malagueño Manuel Pérez ha inventado un aparato para evitar las catástrofes ferroviarias en los pasos a nivel. Según este proyecto, se consigue que mil quinientos metros antes de entrar el tren en el paso a nivel las barreras quedarán cerrando el paso y al mismo tiempo se encenderá una luz roja oscilante para avisar en la noche de que el tren se acerca. Un cable manda el flúido a un motor, y cerrando el circuito quedan echadas las barreras y encendida la luz roja. Una vez pasado el tren por el paso a nivel queda cortado el circuito, y al faltar la corriente que accionó las barreras, el contrapeso de que éstas van provistas hace que el paso quede libre, abriéndose nuevamente las barreras, apagándose la luz al faltarle el flúido.

El obrero inventor del aparato ha informado de él al ministro de Obras Públicas y como éste ha acogido la idea con mucho interés, el inventor ha enviado ahora los planos a Madrid.

MADRID, abril 18. (SE.)—El palacio de Comunicaciones va a ser ampliado. Las obras consistirán en levantar dos pisos en las crujías correspondientes a las calles de Montalbán y Alarcón. En ésta sobre el edificio pequeño.

El señor Otamendi, arquitecto, está dando órdenes constantemente sobre el andamiaje y todos los utensilios necesarios.

Con las obras se obtienen 5,100 metros cuadrados de superficie aprovechable, de absoluta necesidad para instalar los nuevos servicios y acoplamiento perfecto de los actuales.

El aspecto del edificio desde la Cibeles, calle de Alcalá y principalmente del Prado no variará. En cambio, la perspectiva por la calle de Montalbán variará notablemente pues en la actualidad resulta achicado el edificio por la altura del ministerio de Marina.

En la parte estética no se notará el añadido de los dos pisos, ya que se sigue la misma ordenación, consistente en molduras, anchos de huecos, etc.

Se asegura que el mismo rey de Bulgaria mandó a detener a dos ex-primeros ministros

El arresto de destacados miembros de la oposición ha sido causa de que se produjesen desórdenes en diversos lugares, si bien, hasta ahora no han presentado un carácter general

SOFIA, Bulgaria, abril 18. (AP).—El Ministerio del general Petko Zlatef, ha renunciado, pero el Rey Boris ha solicitado de él que continúe al frente de los negocios de la nación hasta que se resuelva la situación urgente que existe en el país y sea posible designar nuevos ministros. Despachos de provincias dicen que allí han estallado desórdenes de protesta por la detención de varios ex-Ministros, significados representativos de la oposición, entre ellos los ex-jefes de Gobierno, Tzankoff y Georgief, este último que mandó con poderes dictatoriales durante algunos años en Bulgaria. En esta capital, la situación discurre tranquilamente.

Los disturbios todavía no se han generalizado y tienen hasta ahora un carácter de protestas incipientes.

Dícese que Tzankoff, a despecho de la ley de julio de 134 prohibiendo los actos de los viejos partidos políticos, venía celebrando reuniones secretas en esta capital. La misma acusación se ha hecho contra Georgief.

En algunas partes se ha afirmado que las tendencias manifestadas por las agrupaciones que siguen a Tzankoff, son francamente republicanas, acusándosele de estar en connivencia con el mismo Georgief, que derribó al partido de Tzankoff por un golpe de Estado el año pasado. Zlatef ascendió al poder en el mes de enero, mediante un cuartelazo maquinado en el mismo Palacio.

En Plovdiv una considerable multitud aplaudió frenéticamente a Tzankof, al pasar por allí, rumbo a la isla de San Anastasio del Mar Negro, donde se le recluirá con otros cuatro individuos. Las fuerzas de gendarmería sable en mano, dispersaron a los manifestantes. El ex-Premier iba bajo fuerte custodia militar.

Se hablaba de que a Zlatef lo relevaría otro general. El Rey conferenció por la tarde con el Ministro del Interior, Koleff, y el General Todod Radeff, Ministro de Educación, acerca de la situación.

Se afirma en algunos centros que el mismo Rey ordenó la detención de los dos ex-Presidentes del Consejo, pero esta noticia no ha podido ser confirmada en los centros oficiales, desconociéndose los motivos que pudieran haber inspirado al Rey para estar actuando.

También han sido detenidos varios ex-funcionarios de policía de las dos dictaduras anteriores. Además de Tzankof y Georgief, se encuentran detenidos Vassil Karakoulakof, ex-Prefecto de policía, el ex-Director de Seguridad, Natzef y el coronel Prokof, jefe de la «Zveno» o Cadena, sociedad secreta de ex-oficiales. Se desconoce la suerte que haya corrido Daman Zelchef, dirigente de una sociedad militar, amigo de Georgief, y otro miembro de la misma facción de cuartel.

Los primeros en dimitir hoy a consecuencia de los arrestos fueron el Ministro del Exterior, Balatof, el de Economía, Janki Molof y el de Justicia, Leuben Diekof, los cuales consideraron que no había razón para detener a los dirigentes de la oposición.

Se asegura que lo que ha acontecido ha establecido la división entre los militares, temiéndose sucesos desagradables, con intervención de los organismos militares de la nación.

Represalias de los Estados Unidos contra los estampados de algodón, hechos en Japón

Por el Consulado norteamericano en Mukden se iniciaron investigaciones sobre lo que se cree la primera coacción desde q. está vigente el monopolio petrolero del Manchukuo

WASHINGTON, abril 18. (AP).—Los Estados Unidos, por mediación del embajador ante el Mikado, G ew han protestado ante el gobierno nipón por el mantenimiento del monopolio del petróleo en Manchukuo, a despecho de las promesas dadas por el Sol Nciente de que se mantendría la llamada «política de la Puerta Abierta en relación con el Estado creado en el Norte de China.

La Gran Bretaña, los Estados Unidos y Holanda, habían protestado con anterioridad contra la misma situación, respondiendo siempre el gobierno japonés que era en Hsinking donde había que hacer tales protestas y no en Tokío. En cuanto a la política de la Puerta abierta, el Japón mantiene que fuera establecida con relación a China, por lo cual Manchukuo no se encuentra en ninguna obligación de observarla.

Es posible que los Estados Unidos adopten represalias contra los estampados nipones que están invadiendo los mercados nacionales, en forma impropia y desleal.

INVESTIGACIONES SOBRE UNA COACCION CONTRA UNA COMPAÑIA AMERICANA

TOKIO, abril 19. (Viernes) (AP). El consul general de los Estados Unidos en Mukden ha iniciado hoy investigaciones acerca de lo que supone sea el primer caso de coacción sobre los intereses americanos desde que se puso en vigor el monopolio petrolero en el Manchukuo.

EL ENCANTO tiene la satisfacción de ofrecer hoy, de 9 a 11 p. m., desde la estación CMCY, en 1030 Kc. un gran

CONCIERTO SACRO

a cargo de las más notables figuras de nuestro mundo musical:

VICENTE LANZ, organo—MARGARITA MONTERO, arpa—ALBERTO ROLDAN, violoncelo—CARLOS AGOSTINI, 1er. violín — JOSÉ DE JESÚS GONZALEZ, 2o. violín — LOLITA VAN - DER GUSCHT, soprano—PADRE LARREA, barítono—y MARCELO AGUDO y PILAR BERMUDEZ con un exquisito programa de de recitaciones.

PROGRAMA

1 LARGO DE HANDEL; conjunto.
2 SALUTARIS DE PERGOLESSI; soprano y arpa.
3 RECITACION; M. Agudo y Pilar Bermúdez.
4 HIMNO RELIGIOSO; conjunto.
5 PRO PECATIS; Stabat Mater, de Rossini; barítono.
6 SOLO DE ARPA DEL WERTHER DE MASSENET.
7 CRUCIFIX DE FOURE; duo de soprano y barítono.
8 RECITACION; M. Agudo y Pilar Bermúdez.
9 PRELUDIO DE CHOPIN; conjunto.
10 PIETA SIGNORE de S. Ladella; soprano y organo.
11 CLARO DE LUNA, de Bethoven, cello y arpa.
12 RECITACION; M. Agudo y Pilar Bermúdez.
13 DEUS MEUS; una de las siete palabras de Dubois; barítono y órgano.
14 TRAUMERIA DE SHUMANN, conjunto.
15 OCOR AMORIS; duo de soprano y barítono con organo.
17 RECITACION; M. Agudo y Pilar Bermúdez.
18 ANDANTE de Gluck; cello y arpa.
19 EJA MATER, del Stabat Máter de Pergolessi; barítono y organo.
20 RECITACION; M. Agudo y Pilar Bermúdez
21 AVE MARIA de Gounord; soprano y conjunto
22 LA ROMANESCA de Glazimon; arpa.
23 EL CISNE, de Sanit-Saens, conjunto.
24 ELEGIA de Massenet; conjunto.

Audiciones Radiodifusión O'SHEA.

Mañana celebran las GLORIAS su onomástico. Para ellas presenta EL ENCANTO las más exquisitas colecciones de regalos en los departamentos de Carteras, Joyería, Perfumería, Abanicos, Pañuelos, Objetos de Arte, telas, Medias, etc.

EL ENCANTO CONTINUA OBSEQUIANDO A SUS CLIENTES CADA POCOS MINUTOS CON LOS FAMOSOS REGALOS DE 5.00

El Encanto

Razones y Proporciones

Manuel J. Piedra

Algo más en defensa de nuestra cuota azucarera. Calculando por el Sugar Reference Book and Directory of New York, de 1934, nos dan demos más todavía.—Si la ley de fuert eno se impone y nos quiten oir.—Los Estados Unidos son nuestros principales abastecedores. menos azúcar les endemos, menos toneladas de acero, trigo, etc. podremos comprarles.

Con objeto de aducir mayores razones sobre lo improcedente de la nueva reducción, a nuestra cuota azucarera, que se pretende llevar a efecto por la A.A.A. y comprobar una vez más, que, con lo que ha publicado, a propósito de este asunto, estoy completamente en lo cierto, he hojeado nuevamente el «Sugar Reference Book and Directory» de 1934, publicado por la Palmer Publishing Corporation of New York y encuentro que Hawaii, con sus cuarenta y una fábricas de azúcar, de las cuales cinco no fabricaron en 1933, produce, en una zafra normal de cien días, un aproximado a 620.800 toneladas y tiene asignadas, como cuota de importación en los Estados Unidos, 894.922 toneladas, o sea el 144.15% de lo que pudiera producir en el tiempo fijado.

¿Estará equivocado el Directorio? Es difícil aunque no inadmisible ya que en números, no se equivoca quien no anda con ellos. No obstante dudo que los señores Editores de esta conocida publicación, expongan un solo fido crédito por la falta de escrupulosa revisión. Pudiera ser un error mío, en la traducción.

Pero a pesar de todas nuestras dudas, comparemos la capacidad productiva que el mencionado Directorio asigna a cada país, con las Cuotas de Importación que tienen señalada actualmente, en los Estados Unidos, calculando el por ciento de producción, de cien días, que representa la citada Cuota para cada uno.

Capacidad Productiva

	Toneladas
Cuba	5.298.100
Filipinas	1.162.200
Puerto Rico	825.800
Hawaii	620.800
Islas Vírgenes	14.300
Total	7.921.200

Cuota Asignada

	Toneladas
Cuba	1.901.792
Filipinas	1.015.186
Puerto Rico	783.898
Hawaii	894.922
Islas Vírgenes	5.470
Total	4.601.188

Por ciento de la Cap. que representa la Cuota

	%
Cuba	35.89 (1)
Filipinas	87.35
Puerto Rico	94.90
Hawaii	144.15
Islas Vírgenes	38.25
	58.21 %

(1) Obsérvese que nuestra Capacidad Productiva representa el 35.89% del total, mientras la cuota que tenemos asignada y que aun se pretende rebajar sólo cubre el 41.31% de lo que exportan a Estados Unidos los cinco Países.

Desde luego he querido tomar, para estos cálculos, los datos y antecedentes públicados exclusivamente por el citado Directorio para, hacíndolos más firmes, consolidar nuestros razonamientos con las propias estadísticas americanas. Estas mismas que cito nos dan un estimado de 918.723 toneladas como producción totol de Hawaii, en 1934 y ya hemos visto que tiene asignada una cuota de 894.922 toneladas, que representarían, en tal caso, el 97.40% de los que puede fabricar.

Como este país—posesión insular—es uno de los favorecidos, merced a lo irrisorio del costo de producción, con el ajuste de las Cuotas que nuevamente se pretende, para las importaciones que corresponden a 1934 y 1935, después que estas reducciones se lleven a cabo, las compañías, estimando a cada uno zafras de cien días, en relación con la capacidad productiva y cuotas asignadas, serán las siguientes:

Capacidad Productiva

	Toneladas
Cuba	5.298.100
Filipinas	1.162.200
Puerto Rico	825.800
Hawaii	620.800
Islas Vírgenes	14.300
Total	7.921.200

Cuota Asignada

	Toneladas
Cuba	1.829.437
Filipinas	982.678
Puerto Rico	787.612
Hawaii	927.683
Islas Vírgenes	5.215
Total	4.532.622

Por ciento de la Cap. que representa la Cuota

	%
Cuba	34.53
Filipinas	84.55
Puerto Rico	95.50
Hawaii	149.44 (1)
Islas Vírgenes	36.46
Total	53.34 %

(1) Si para Hawaii tomásemos el estimado de producción correspondiente a 1934, la Cuota asignada representaría el 100.97% de su Zafra total.

No estoy muy conforme con la cantidad de sacos—en vez de toneladas—que se señalan como capacidad productiva por veinticuatro horas, pero, en el supuesto caso que hubiere error, éste sería un enunciado general e igual para todos los países que viene a hacer exacta la comparación y yo no he tomado, esta vez, ningún antecedente «criollo» ni de otros lugares, para defenderme con las armas que los señores publicista de la Gran Nación amiga ponen en mis manos.

Ojalá pudieran nuestros vecinos del Norte reconsiderar sus proposiciones, por egoísmo propio ya que, siendo a la vez, nuestros principales abastecedores y los dueños de más del 75 por ciento de la Industria Azucarera Cubana, por lo cual, si ésta se desenvuelve con éxito, ellos percibirán las mayores utilidades, debiendo comprender, al mismo tiempo, que esas cantidades que nos quiten serán también toneladas de acero, trigo, manteca, tocino, etc., que Cuba no podrá comprar a los Estados Unidos.

M.E.C.D. 2016

9A SECCION

TELEFONOS:
Dirección A-3377
Jefe de Redacción. A-3205
Sección de Sports. M-7912

DIARIO DE LA MARINA

TELEFONOS:
Quejas M-7911
A. Clasificados . . A-3333

9A SECCION

AÑO CIII — EL PERIODICO MAS ANTIGUO DE CUBA — LA HABANA, VIERNES, 19 DE ABRIL DE 1935 — ACOGIDO A LA FRANQUICIA POSTAL — PAGINA ONCE

LA ACTUALIDAD

LA REACCION CRISTIANA

Por LEON ICHASO

GUSTAVO Herveu, caudillo del socialismo y acérrimo propagandista de su ideología, desde París, afirmó que era una necedad pretender destruir el Cristianismo, porque éste iba entrañado inmanentemente en la Humanidad y porque las persecuciones lo nutrían y lo vigorizaban.

Y, en efecto, fueron estas persecuciones las que más lo robustecieron y con mayor fuerza impulsaron su rápida difusión desde sus comienzos. «Sanguis martyrum, semen christianorum». «La sangre de los mártires, semilla de cristianos»—dijo Tertuliano cuando los emperadores romanos se empeñaban en ahogar en sangre el cristianismo naciente. Y lo mismo ha ocurrido generación tras generación durante veinte siglos. Y lo mismo sucede ahora que renacen los odios y la guerra persistente contra las doctrinas de Cristo y sus seguidores con más ferocidad y con más perversión quizás que en la «Era de los Mártires».

Rusia proclamó no ya el laicismo, sino el ateísmo en sus escuelas, en sus universidades, en todos sus centros docentes. Rusia cerró los templos, anatematizó a Dios, proscribió la Cruz y borró el cielo bajo los odios y el materialismo de Marx. La religión era, según Lenin, el opio de los pueblos. Y en Rusia va resurgiendo la Cruz y el Gobierno ruso se ve obligado a transigir con el pueblo que acude a los templos con más fervor, con más devoción que antaño.

En España, el sectarismo marxista, bajo la hegemonía de los socialistas durante el siniestro bienio, no sólo eliminó a Dios de la Constitución, sino que trató también de exterminar a las Ordenes Religiosas. Y destruyó el hogar cristiano y expulsó al Crucifijo de las Escuelas y castigó y prendió a los que llevaban emblemas e insignias de Cristo y disolvió uno de los más poderosos baluartes de la Iglesia, la Compañía de Jesús y cerró Círculos y periódicos católicos.

Esa inicua y sañuda persecución contra las creencias cristianas del pueblo español fué precisamente lo que suscitó aquella incontrastable reacción, aquella valerosa cruzada—semejante a la que lo impulsó a la reconquista contra los adoradores de Alah—que derribó de las alturas al poderío marxista y se hizo casi dueña y señora absoluta del Parlamento y de la política española. Y hoy España vuelve a ser tan cristiana y tan católica como en los tiempos de sus mayores proezas y de sus glorias más esclarecidas. Y los templos se llenan allí más que nunca. Y se oye con más ansiedad que nunca la voz de los que están restaurando la España cristiana como Gil Robles. Y los grandes diarios católicos como «El Debate» y el A B C adquieren una circulación y una pujanza inusitadas e insuperables. Hasta aquellos españoles que yacían dormidos bajo su indiferencia religiosa sacuden su sopor y van a engrosar las filas de los nuevos cruzados cristianos.

Fué este empeño en acabar con la España católica la mayor torpeza que pudieron cometer los marxistas y sus allegados. Si en ningún país civilizado se puede eliminar el Cristianismo, difundido en cada uno de ellos con más o menos fuerza y arraigo, menos se puede extinguir en España, en la que no hay hazaña ni empresa grande, ni aventura insigne, ni institución genuinamente española que no se haya nutrido o se nutra de esencia de cristianismo.

¡Con cuán vehemente anhelo quisiéramos nosotros estar ahora en España para ver el inmenso desbordamiento de pueblo que invade los templos, toma parte en las procesiones tradicionales y va a oír el sublime testamento de Jesús desde la Cruz, en estos días aromados de cristianismo y de santidad!

También en Cuba, a pesar de todas las maniobras de los agentes de Moscou, continúa el pueblo conmemorando devotamente el sacrificio amoroso con que Cristo, tras las terribles angustias, las refinadas torturas y los inicuos escarnios de su Pasión, se inmoló en la Cruz por los hombres.

Y pasarán siglos y siglos. Y esta inmolación se seguirá evocando en España, en Cuba y en todo el mundo cristiano.

HUELGA ESTUDIANTIL EN GRANADA PORQUE SE LIMITAN LAS FARMACIAS

GRANADA, abril 18. (SE).— Los estudiantes de Farmacia han declarado la huelga pacífica durante cuarenta y ocho horas, como protesta contra el proyecto de la Unión Nacional de Farmacéuticos y del estatuto vigente en Sevilla, que establece la limitación de farmacias y una elevada cuota de colegiación.

Los escolares pretenden que se respeten los derechos adquiridos a los que ahora están cursando sus estudios.

Lea AVANCE todas las tardes. Dirigido por José I. Rivero

ARRESTADOS EN MADRID, 70 EXTREMISTAS QUE MANTENIAN EL TERROR

GRANDIOSA LA SEMANA SANTA EN ESPAÑA

En Sevilla, la afluencia de forasteros es tal que mucha gente no halla alojamiento

Llegó a Madrid el Jefe de la «Ceda», Sr. Gil Robles, el que ha sido llamado, según se cree por el Jefe del Gobierno a fin de tratar de la reconstrucción del bloque anterior

MADRID, abril 18. (WP.)—El Jueves Santo ha transcurrido de manera muy brillante, celebrándose en todas las iglesias de España solemnes oficios, presentándose los altares magníficamente adornados.

Por la mañana y por la tarde recorrió las estaciones un gran gentío, destacándose las mujeres ataviadas con la típica mantilla clásica española.

Las noticias que se reciben de Sevilla informan de la esplendidez y fastuosidad de las procesiones, asegurándose que han sobrepasado con mucho a los cálculos más optimistas.

SIN INCIDENTES SE LLEVAN A CABO EN SEVILLA LAS PROCESIONES

SEVILLA, abril 18. (WP.)—Han llegado numerosos viajeros de otras provincias y gran número de extranjeros, siendo tantos los visitantes que han acudido a presenciar las procesiones de Semana Santa que los hoteles están abarrotados, no teniendo muchos viajeros donde pasar la noche.

La magnificencia y vistosidad de los pasos en las diversas procesiones excitan el recogimiento de las gentes.

Las fiestas religiosas se están llevando a cabo sin el menor incidente.

GIL ROBLES HA LLEGADO DESDE CASTELLON

MADRID, abril 18. (WP.)—Procedente de Castellón de la Plana donde estaba descansando, ha llegado el jefe de la CEDA, señor Gil Robles. Supónese que ha sido llamado por el jefe del Gobierno, don Alejandro Lerroux, para proseguir la conferencia acerca de la reconstrucción del bloque gubernamental.

Créese, sin embargo, que la anunciada conferencia entre los cuatro jefes de las facciones políticas que estaban representadas en el Gabinete anterior, no se celebrará hasta fines de mes porque Martínez de Velasco marcha en una excursión a Marruecos.

Uno de los antiguos cementerios de Madrid será convertido en velódromo

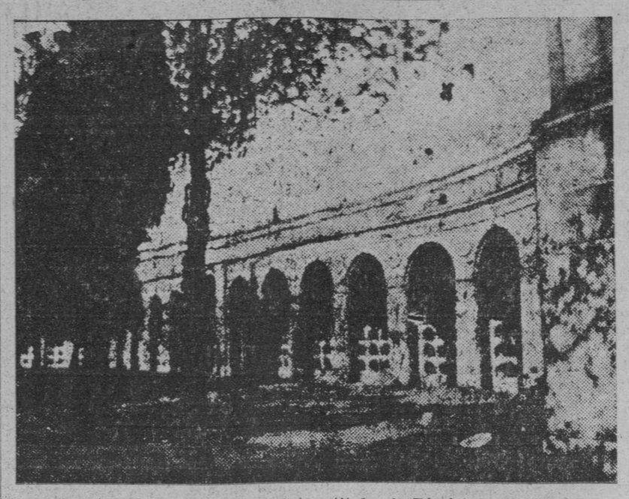

«El deporte triunfando de la muerte», titula el «Diario de Madrid» la noticia de que el antiguo cementerio llamado «de la Patriarcal», en la capital de España va a ser convertido en nuevo velódromo madrileño. Las hasta ahora silenciosas avenidas (los muertos suelen no «hacer ruido») se verán pronto animadas por el bullicio de los deportistas y el desbordado entusiasmo de los fanáticos. El grabado presenta el aludido cementerio, tal como se conservaba actualmente.

Varias bombas hacen explosión en Zaragoza para impedir las procesiones de Semana Santa

Cuatro estallaron en diversos lugares, uno detrás de la Iglesia de S. Pablo y otra en la calle de Morería que causó un muerto y un herido grave. Los anarquistas en Barcelona

MADRID, abril 18. (AP.)—En relación con una supuesta conjura de los elementos extremistas han sido arrestadas unas setenta personas.

Según los informes reunidos por la policía, existía una organización anarco-sindicalista que había estado distribuyendo fondos para ejercer el terror en Barcelona, Zaragoza y otras poblaciones. Entre los detenidos figura José Bertrán, individuo ya con anterioridad detenido varias veces, por actos de sabotage.

HACEN EXPLOSION VARIAS BOMBAS EN ZARAGOZA

ZARAGOZA, abril 18. (AP.)—Varias bombas colocadas por los terroristas con el propósito, según se tiene entendido, de impedir las procesiones del Viernes Santo hicieron explosión esta noche, resultando un muerto y dos heridos.

Inmediatamente después de ocurrida la salvajada, el Gobernador Civil de la provincia publicó una nota en la que dice que el complot terrorista ha sido fraguado por los jefes anarco-sindicalistas con el propósito de impedir la celebración de las procesiones. Asegura acto seguido el Gobernador Civil que éstas se celebrarán a pesar de todo.

Cuatro bombas hicieron explosión en distintas partes de la ciudad, una de ellas detrás de la iglesia de San Pablo. La mayor de las máquinas infernales fué la colocada en la calle de Morería, que causó la muerte instantánea a Dionisio Salvatierra, de 37 años de edad, y heridas graves a Valentín López, de 47 años. Otra bomba hizo explosión cerca de una iglesia, hiriendo a José Meluz, de 45 años.

En el centro de la Confederación Obrera Nacional Radical tiene su domicilio en esta ciudad, y la nota del Gobernador acusa a los anarco-sindicalistas de haber fraguado en Zaragoza los recientes actos de terrorismo que se registraron en Barcelona.

QUINCE ANARQUISTAS DETENIDOS EN BARCELONA

BARCELONA, abril 18. (AP.)—Quince anarco-sindicalistas han sido detenidos en esta ciudad por suponerse que están complicados en el asesinato del administrador de una fábrica de tintes, llamado Pedro Molins y del capataz Joaquín Serra.

Humanizó la vida.

Santificó el amor.

En la dura conciencia de los hombres sembró las rosas de Gethsemaní. El ejemplo de su humildad austera fueron sus prédicas mejores.

¡Excelso poeta y soñador excelso!

Rimó sus oraciones, y al ritmo de sus canciones lanzó al viento la rara semilla de unas raras flores cuyos divinos matices espiritualizaron la prosaica conciencia de una prosaica humanidad.

A todos dijo que todos eran hermanos.

Habló de la Fe para fortalecer los espíritus caídos. Mencionó la Caridad para hacer menos pobre la pobreza. Iluminó un faro que llamó Esperanza para llenar de luz el camino de los corazones faltos de norte y de rumbo.

Fué jardinero del amor.

Sacerdote de una idea.

Médico de todas las conciencias.

Un romántico iluminado que sonrió con las palmas de Jerusalén, y sonrió, también, por el camino del Calvario.

El divino verbo de su palabra matizó de colores el pensamiento humano, y en la conciencia de la humanidad brilló el sol de claros amaneceres.

Para hacer perdurables sus ideas, sobre la Cruz abrió los brazos, y espinas sobre las sienes colocó. Sus pensamientos abonó con sangre y, todavía, florecen sus pensamientos.

Marcha la humana caravana queriendo apartarse, a veces, del sendero trazado por el poeta sembrador; pero el corazón, por fuerza, mira hacia atrás y contempla el florido huerto de Gethsemaní y el sagrado monte donde, al pie de la Cruz y puros como cálices, florecen los lirios blancos de unas blancas y humanas canciones que nadie como Jesús de Nazaret rimó.

CHOCOLATE Amada REGALO DEL PALADAR

NUESTROS VALORES

Chocolate, leche y Almendra.
Como el mejor extranjero,
que ya es afirmar.

Largo Caballero, Manuel Azaña y Casares serán juzgados en la causa del alijo de armas

El primero comparecerá ante los tribunales ordinarios y los otros dos serán juzgados por el Tribunal de Garantías. Un diputado agrario se separa del Partido. Misión a Londres

MADRID, abril 18. (AP.)—El magistrado señor Alarcón, juez especial de la causa por el alijo de armas, anunció que el sumario está terminado y agregó que el ex presidente del consejo de ministros Manuel Azaña y el ex ministro de la Gobernación, Santiago Casares Quiroga, serán juzgados por el Tribunal de Garantías Constitucionales.

Tiénese entendido que antes será juzgado el ex ministro socialista Largo Caballero por los tribunales ordinarios.

DIPUTADO AGRARIO QUE SE SEPARA DEL PARTIDO

CORDOBA, abril 18. (AP.)—El diputado agrario Antonio Navajas Moreno se ha dado de baja del partido por no estar de acuerdo con el desarrollo de la última crisis.

SALE HOY PARA LONDRES UNA MISION COMERCIAL ESPAÑOLA

MADRID, abril 18. (AP.)—Se anuncia que la misión comercial española saldrá mañana para Londres con el fin de discutir un tratado comercial con Inglaterra.

Después de formar un bloque, los partidos de izquierdas han lanzado un manifiesto al país

Creen insuficiente el levantamiento del estado de guerra y especifican las demandas mínimas que reclaman. Estiman que la reforma constitucional no conviene a la República

MADRID, abril 18. (SE). — Los partidos de la izquierda, que hace cuatro años ganaron las elecciones municipales que causaron el derrocamiento de la monarquía, publicaron un documento, el cual viene a significar el restablecimiento del bloque republicano de la izquierda.

Los jefes de estos partidos, entre los que figuran los señores Azaña, Martínez Barrio y Sánchez Román, expresan en el manifiesto sus puntos de vista sobre los acontecimientos del momento. Dice el comunicado:

«Informados por los comités ejecutivos de los partidos de izquierda nacional republicana y de unión republicana, de la intención que tiene el actual Gabinete de levantar el estado de guerra y después de examinar lo que significa esta decisión con relación al estado político y social del país, parece que esa decisión que ha tomado el gobierno sería insuficiente para satisfacer las urgentes demandas de la opinión republicana.

«Para satisfacer dicha opinión sería necesario, como mínimo, que se adoptaran las siguientes medidas: Primeramente, que se garantice un régimen escrupulosamente legal para fines políticos y sociales; en segundo lugar, que se restablezcan inmediatamente las garantías constitucionales y especialmente aquellas que afectan a la libertad personal, la propaganda política que se lleve a cabo dentro de la ley; y que se ponga en libertad a las personas detenidas ilegalmente con motivo de los sucesos de octubre y se celebren con prontitud todos los juicios pendientes; que se revisen las destituciones o traslados decretados arbitrariamente contra funcionarios públicos o empleados so pretexto de la revolución de octubre; que se vuelva a su empleo a todos los trabajadores despedidos como represalia por haberse declarado en huelga; que se restablezcan los derechos de las asociaciones obreras, autorizando el funcionamiento de todas ellas dentro de la ley; que se vuelva a sus puestos a todas las autoridades locales destituídas arbitrariamente y se destituya sin tardanza a las comisiones provisionales administrativas que sustituyeron a los concejos municipales.

«Con referencia a la revisión constitucional anunciada por el gobierno como uno de los tres puntos fundamentales de su programa, las entidades abajo firmantes creen que en la actualidad esta proposición es contraria a la conveniencia de la República.

«Esta declaración contiene las normas que los partidos Nacional Republicano, de izquierda republicana y de Unión Republicana consideran indispensables, sin referirse a los programas que sostienen sus respectivas organizaciones.

«En todos los programas electorales de las izquierdas, cada uno de los grupos contribuirá, con los medios que considere más adecuados al establecimiento de sus futuras actividades, con el apoyo de la opinión pública, lo que asegurará la orientación del gobierno de la República de forma decisiva.

«Firmado: Felipe Sánchez Román, por el partido Nacional Republicano; Manuel Azaña, por el partido republicano de la izquierda; Diego Martínez Barrio, por el partido de la Unión Republicana».

EL GOBIERNO ESPAÑOL VA A DISTRIBUIR LOS FONDOS A LOS DEFENSORES DEL REGIMEN

MADRID, abril 18. (SE).—El gobierno ha acordado distribuir los fondos recaudados por suscripción popular para los defensores del régimen en octubre, en la siguiente forma: A cada una de las familias de las víctimas: 10,000 pesetas; a los heridos gravemente por defender al gobierno: 2,000 pesetas; a los heridos leves, 750 pesetas; 250 pesetas a cada una de las personas que cooperaron en la defensa de la república, y 50 pesetas a cada uno de los movilizados en la defensa unida, pero que no tomaron parte activa en la contienda.

No padezca más:
Si el mal es del
ESTOMAGO,
hígado, VESICULA,
úlcera gastro-duodenal,
COLITIS o intestinos
BISMAGEN
lo sanará.

Si ha tenido usted fracasos con otros remedios, olvídelos. La salud comienza en la primera cucharadita del polvo "Bismagen". Ensaye usted con un frasco de este maravilloso patente moderno y

bendecirá la hora en que decidió tomarlo.

Darán una subvención a Ibarra

MADRID, abril 18. (WP.)—El ministro de Industria ha anunciado que en el próximo consejo de ministros presentará un proyecto concediendo a la Compañía de Ibarra una subvención para que continúe manteniendo la línea al Plata.

LA DISTRIBUCION DE LA SUSCRIPCION NACIONAL A LAS FUERZAS

MADRID, abril 19. (Viernes) .AP.—El Boletín Oficial de la Dirección de Seguridad publica las cifras de de la distribución de la suscripción nacional de 16.000,000 de pesetas entre las fuerzas que combatieron contra los revolucionarios.

Los hombres que han participado en la suscripción son, entre soldados del Ejército y miembros de la Guardia Civil, la guardia de Asalto, los carabineros y marina 139,452.

Exposición Internacional de Industria y Comercio
Santiago de Cuba

Apertura, el domingo 21 abril, 1935

EL ACONTECIMIENTO COMERCIAL DEL AÑO

Ante la proximidad de este hecho sensacional, que marcará época en los anales mercantiles del país, la Gerencia de la Exposición se complace en testimoniar públicamente su reconocimiento a cuantas Empresas, Firmas y Marcas han contribuído con su "stand" a convertir en victoriosa realidad una iniciativa que sólo persigue prestigiar la economía cubana y promover el progreso de la región oriental.

En nombre de Santiago y de Oriente, gracias, pues, a los señores comerciantes e industriales que, sin desoir la conveniencia del interés privado, han tenido la moderna visión de secundar una idea tan vital para la provincia indómita, cuyo pueblo sabrá pagar con creces ese servicio al mayor auge de Santiago.

A los señores expositores o a sus representantes en Oriente les reiteramos por este medio la invitación para que asistan a la apertura de la magna Feria, el domingo próximo.

Habana, abril 17, 1935.

Benito Sáiz,
Apoderado de «Piñol, Batlle y Ca.» para la Exposición.

El Gobierno español designó una comisión gestora para que estudie la política comercial

En Laviana, Asturias, ha sido detenido un individuo por haber tomado parte en los sucesos revolucionarios y al que le ocuparon 90,000 pesetas que tenía bien escondidas

MADRID, abril 18. (SE).— La Presidencia del Consejo de Ministros ha encargado a la Comisión gestora interina del Consejo de la Economía Nacional el estudio de la Política comercial de España; y al efecto recoger las aspiraciones y orientaciones de los elementos productores agrícolas, comerciantes, industriales y consumidores, la referida Comisión gestora abre información pública por escrito hasta el día 30 de abril próximo.

La información pública, a la que podrán concurrir en general todos los ciudadanos españoles y cuantos tengan relación con las producción y el comercio nacionales, puede comprender todos los aspectos del régimen arancelario y del comercio internacional de nuestro país, y de un modo concreto y especial, la información pública que se solicita, debería tratar las siguientes cuestiones:

a) Revisión arancelaria.

Si conviene proceder a una revisión y clasificación general del Arancel de Aduanas que rige desde 1922, para recoger en esta revisión y clasificación general las enseñanzas de la técnica en estos quince años últimos y las realidades económicas del momento presente.

b) Régimen de contingentes.

Si ha de subsistir este régimen o ha de suprimirse radicalmente, aunque las demás países lo mantengan. En caso de subsistencia de los contingentes, si han de otorgarse mediante compensación, o sea con la obligación el importador del contingente de exportar mercancías españolas por igual valor, o ha de subsistir el sistema actual. En el caso de suprimirse el régimen de contingentes, si conviene dictar una ley de super protección de nuestras producciones para aplicarla a los países que apliquen el sistema de contingentes a nuestros productos.

c) Convenios comerciales.

Si han de concertarse convenios comerciales, su orientación, sus fines. Si los convenios han de concertarse por plazos cortos o por un período por lo menos de cinco años para dar estabilidad al comercio internacional. Si ha de subsistir la cláusula de nación más favorecida; en el caso de mantenerse la cláusula de nación más favorecida, garantías que deberán adoptarse para su leal cumplimiento.

d) Convenio de pagos.

Cómo pueden solventarse las restricciones monetarias que en defensa de su balanza establecen algunos países y si en los Convenios de pagos ha de establecerse el «claring» mediante la compensación por trueque de mercancías o por retención en un Banco oficial del valor de parte de las importaciones del país respectivo.

Forma de desbloquear los créditos comerciales y financieros que los ciudadanos españoles tienen en países extranjeros.

e) Organos directores del Comercio internacional.

¿Ha de subsistir el actual sistema de dirección del Comercio internacional sometido al criterio de una Comisión interministerial de funcionarios o ha de suprimirse esta Comisión? ¿Los elementos productores y consumidores han de intervenir en el asesoramiento de las medidas que en materia comercial adopte el Poder público?

SE DETIENE A UN INDIVIDUO QUE POSEIA CERCA DE NOVENTA MIL PESETAS PROCEDENTES DE LA REVOLUCION

OVIEDO, abril 18. (SE).—Por la Guardia Civil de Laviana se ha llevado a cabo en estos últimos días un servicio que ha dado como resultado el hallazgo de diferentes cantidades de dinero, por un total de 89,640 pesetas, en un pueblo del concejo de San Martín del Rey Aurelio. Tuvo conocimiento la Guardia Civil de Laviana de que un individuo llamado Francisco Rodríguez Otero, (a) Pacheco, vecino de San Martín del Rey Aurelio, estaba huído en Sobrescobio, alojándose en una casa de un pueblo del citado concejo, por cuyo hospedaje abonaba cinco pesetas diarias. Una vez bien informada la Guardia Civil acerca de las circunstancias de este individuo, acudió al pueblo y procedió a su detención. A las dos de la madrugada, el sargento Miguel Bedoya, con varios guardias a sus órdenes, cercó la casa en la que se hallaba el huído. En el momento de detenerlo intentó fugarse saltando una tapia, pero se lo impidió la fuerza que estaba distribuída por las inmediaciones. En su poder fueron halladas 5,640 pesetas que llevaba en una cartera.

VIDA ESPAÑOLA

SOBRE EL YUNQUE

Por X X

¿CONTINUAMOS el tema de los libros, aún a conciencia de serán inútiles cuantas consideraciones se hagan sobre él?

Hay quien supone que no, que al menos por esta vez no serán inútiles, puesto que un señor ministro se propone adoptar no se sabe cuántas resoluciones acerca de la cuestión, y ya han dicho los periódicos que este ministro es una cosa seria y que todo lo que haga tendrá una trascendencia indiscutible.

Está bien, quizá sea así, pero yo no sé si se le ocurrirá a este ministro, para poner el problema en sus verdaderos términos, comenzar por los mismos editores que hoy se llevan las manos a la cabeza con un ademán de pánico, por las tremendas dificultades con que tropiezan para desenvolverse.

—Antaño, —me contaba ayer aún un querido amigo mío que está muy enterado de estas cosas— antaño es indiscutible que también los editores trabajaban de modo principal para vivir. Es esta condición inevitable en toda labor humana, pero los editores de este tiempo, a más de trabajar para vivir, pretenden trabajar para engordar. Había antaño un profundísimo amor al arte del libro, y un profundísimo empeño en que este arte se tomara como arte y como deber. ¡Qué placer entonces el de imprimir, y qué placer incluso el de encuadernar! Cómo se advierte en todos los detalles el profundo regodeo, la intensa satisfacción, el plenísimo cariño que dedican a su obra lo mismo el que la imprime que el que la encuaderna. Son infinitos los libros, de 1,500 acá, que se conservan intactos, sin una sola mancha en el papel, sin una sola picadura en la encuadernación, casi como si acabaran de salir de los talleres, y son también infinitos los editados ahora en los que la encuadernación se descompone a los cuatro días, y en los que el papel antes de los cuatro años se hace polvo.

Pero no es este el único defecto de las editoriales de hoy; lo es también, en muchos casos, la misma organización de sus especulaciones. Anuncia, vervigracia, una editorial una gran obra sobre temas comerciales; consta ella de un buen número de tomos; cuesta ella, no hay que decirlo, un número incontable de pesetas: cincuenta, sesenta, setenta, cada tomo, acaso más...

Lanza unos cuantos agentes...

Tira unos cuantos anuncios...

Y el lector come el cebo, se suscribe, y al cabo de un buen número de meses ya tiene la obra completa...

Ya tiene la obra completa, junto con nuevos agentes y con nuevos anuncios que le dicen que la marcha rapidísima de todas las cuestiones comerciales en las ciencias económicas, apenas acabada de editar, ya ha hecho que la obra esté anticuada, obligando a la casa editorial, a costa del tremendo sacrificio que se puede suponer, a una nueva edición muy corregida, muy ampliada, y muy completa, que inutiliza toda la anterior.

Con estas combinaciones, más o menos generales y más o menos visibles, el lector ha llegado a convencerse de que el libro moderno, más que arte, más que ciencia, más que nada, es una especulación. Es necesario que ahora, si pretende elevarse nuevamente el espíritu público en favor del libro y se proyecta de veras solucionar su crisis tan aguda, se advierta a los editores que debe empezar por ellos el verdadero amor a su labor, especulando unas migajas menos, y poniendo en los libros que publiquen algunos cariños más.

PREMIER registered The Peak of Quality — Esta marca distingue a las camisas de la más alta calidad

NO DEJE QUE SU PERRO SUFRA EL CALOR. LLEVELO A LA

ELECTRICA HIGIENICA ECONOMICA

Pelados en todos estilos y para todas las razas

PIDA TURNO Por Tel. A-4557

UN PERRO ES FELIZ SINTIENDOSE FRESCO

LA CASA DEL PERRO NEPTUNO 38

M.E.C.D. 2016

ABSORBINE JR.
Para dolores y lastimaduras
Cuando los músculos están cansados, adoloridos, lastimados, conviene frotarlos con este antiséptico calmante que alivia y cura.

Paúl Dean inició la temporada con una victoria sobre el Chicago

SE CORRERAN LOS 400 METROS EN EL FIELD DAY COLEGIAL FEMENINO

SPORTS — DIARIO DE LA MARINA — SPORTS
PAGINA DOCE — LA HABANA, VIERNES, 19 DE ABRIL DE 1935 — AÑO CIII

—La serie Yara-Deportivo.
—Se correrán los 400 metros.
—Y Josefina tendrá una rival.

(Por DAN)

El próximo domingo comenzará a discutirse la serie final del campeonato juvenil de base ball que organizó la Liga Nacional de Amateurs... Con este motivo, el equipo del club Yara hará una visita al Deportivo de Cárdenas, enfrentándose con sus muchachos—entre los que figuran los basketbolistas Carlés, Billy Fernández y Pérez— en los terrenos de Borghi Park... Los dos teams jugarán una serie que constará de tres juegos... El primero se efectuará en Cárdenas, y los dos restantes en la Habana... En la reunión celebrada por los delegados el miércoles último se registró un paso sumamente cómico...Preparando la serie, el delegado del Yara tuvo la ocurrencia de proponer que la competencia se decidiera tirando una moneda al aire en las oficinas de la UAAA...¿Qué modo más simpático de hacer sports? eh?... Los clubs de la Liga Nacional hacen su entrenamiento en Víbora Park.. El domingo por la mañana jugará el team del Atlético de Cuba con el Simmons, y por la tarde actuará el Fortuna con el Cuartel de Avalos... En ambos games la entrada será grátis.

* O *

Se correrá en el field day femenino la carrera de 400 metros... Ya se han puesto de acuerdo los delegados de los teams, y han convenido en cumplir fielmente la convocatoria... Héctor Muñoz enviará a Martica Lavín a la distancia, , en unión de Carmen Valdés Guzmán, y dice que si Josefina Oduardo se duerme un poco en la arrancada, recibirá la sorpresa del día ...Martica hizo el otro día 1:10 en la distancia, paseando, y Héctor asegura que podrá hacer 1:05 el día del field day... Este tiempo, excelente como es, no ha quitado el sueño a Pappy Oduardo... El padre de Josefina dice que su chica hace 1:04 en cualquier momento... La carrera de 400 metros cubrirá a Carmen Valdés Guzmán y Marta Lavín, por el team de La Inmaculada, y Olimpia Gutiérrez y Josefina Oduardo por el colegio Sepúlveda... Azcárate no participará en el duelo, que está reservado para para las chicas mayores de 15 años... Este field day ha de resultar interesantísimo y brindará a todos los fanáticos la oportunidad de presenciar distintas luchas de interés... Muchos creen que la carrera de 400 metros será el evento más importante del field day, sin embargo Héctor Muñoz asegura que la mejor lucha se dará en los 200 metros y en el salto alto... Olga Montalvo será una buena rival de Poupet Puig en el salto alto... Los partidarios de la Inmaculada afirman que está saltando 4.4 piés..

* O *

Ramón Azcárate, que no es de los que gustan estancarse, sigue batallando con las chiquillas del Instituto Edison, y usted puede asegurar, sin temor a equivocarse, que cuando llegue el día del field day, las muchachas del colegio La Inmaculada, tendrán que contar con las suyas para decidir las justas de menores de 12 a 15 años... La Asociación Atlética, que ha organizado este hermoso día atlético, anuncia que convocará también a un field day para juniors, e Isidro Ruiz, su secretario, habla de un almuerzo a todos los miembros de la Liga.. Esta última fiesta tendrá lugar en Campo Armada... Ruiz, incidentalmente, nos pide citemos para el lunes próximo a Carlos Alfonso, a fin de que asista a casa de Tous, en O-Reilly 77, a las 9 p.m...Alfonso será el comisionado de natación de la Asociación, evento que este circuito prepara con su celo característico...

* O *

La Liga Social aclara, con razón, que las medallas del Hispano son las únicas que debe hasta el presente, y nos dice su secretario, señor Coyula, que la tardanza se debe a que el anotador oficial del campeonato de basket ball no ha dicho todavía quiénes capturaron las medallas ...Con esto ponemos a la Liga en su puesto, y aclaramos la consulta que nos hicieron varios hispanófilos...

Hemos recibido ayer la siguiente carta:

Sr. Pedro Galiana.
DIARIO DE LA MARINA.
Estimado señor:

Al hacer esta carta quiero ante todo hacer constar que no es mi propósito el tratar de rebajar el calibre del team que dirige Rodríguez Knight, sino solamente lanzar una idea completamente personal, y sin ánimo de ofender a nadie.

Es mi propósito hacer notar que la liga Social de Amateurs de Cuba posee una gran cantidad de jugadores jóvenes, entre los cuales se podía hacer una selección, la cual podría muy bien darle la batalla de la vida al team olímpico y hasta ganarle.

Siempre le he tenido a usted como uno de los cronistas habaneros que más conocen de basket y de otros sports, (guataquería aparte) y por eso me dirijo a usted tratando de saber si mi idea no es del todo descabellada y si usted cree que el team qu yo le voy a citar a usted podría llegar a ganarle al team olímpico caso de que llegara a echarse una serie entre los dos.

Yo coloco en los forwards a Chavarry, Weiss, Vila y Ordeñana; centers, Llópiz y Cartaya y gards, Cordal, Averhoff, Montes de Oca y J. Fernández. ¿No cree usted que un team que posee juventud y coraje como éste podría llegar a ganarle al team olímpico?

Yo creo que sí, y me baso en ello al pensar que si bien el team de R. Knight posee un par de guards de la experiencia y velocidad de Casas y Bernardino, el team social, posee en Averhoff y Cordal dos guards tan rápidos como los anteriores y que a falta de experiencia poseen su juventud y entusiasmo.

El team olímpico posee grandes fordwards pero el team de la Liga Social posee también una futura estrella nacional en Chavarry y un forward como Weiss, que posee un gran tiro en el aire, que haría mucho daño a guards de poca estatura como son los del team olímpico. En el center creo que Cartaya y Llópiz pueden muy bien aguantar a T. Díaz, habiéndole ya aguantado Cartaya en el Junior del 33

En una palabra: un team que posee dos magníficos guards como Mantequita y Averhoff que en un futuro no lejano han de ser la clase de nuestros guards, centers como Llópiz y Cartaya, y tiradores del calibre de Weiss y Chavarry con utilities como Montes de Oca, Fernández Vila y Ordeñana puede darle la batalla de la vida a cualquier team. Este team podía ser dirigido por Ramón Azcárate y ya que el team olímpico no ha encontrado respuesta en el reto que hizo al Cárdenas no cree usted que sería un gran éxito una serie entre la selección Social y la selección olímpica?

UN FANATICO.

Nosotros creemos que una selección de la Liga Social, dirigida por Azcárate, podría presentar bonita batalla al team Olímpico, pero, sin llegar a ganarle. El team Rodríguez Knight, al decir de los que le vieron en acción en San Salvador, ha sido uno de los mejores que ha representado a Cuba en el extranjero, y tengan ustedes la completa seguridad de que hubiera traido para Cuba el campeonato centroamericano, de no haber sido por los ataques que sufrieron los jugadores de parte del pueblo salvadoreño con motivo de unas cartas publicadas. El team Olímpico era un gran team y seguimos creyendo que nadie hubiera podido derrotarle aquí.

LOS JONRONES LE QUITARON EL EXITO AL CLUB BROOKLYN

Siete batazos de cuatro esquinas se conectaron ayer en el «cajón» de los Phillies

FILADELFIA, abril 18. AP.—Los Phillies anularon hoy dos grandes rallies de los Dodgers, por el simple método de ligar más jonrones que sus rivales, y obtuvieron su primera victoria de la temporada con un score de 10 por 9. Esto empató la serie a un juego por team.

Después de verse debajo en el game, todo el tiempo, los Phillies empataron el score en el noveno con un rally de tres carreras. George Wtkins disparó un home run con dos en bases en ese rally para igualar el score.

En el décimo, Vergez logró un tubey, fué a tercera en un out por el infield y anotó por hit del emergente Mickey Haslin.

En este desafío se batearon siete home runs, a saber: Camilli, 2; John Moore, Watkins, Linus Frey, Sam Leslie y Buzz Boyle.

El score:

BROOKLYN

	V.	C.	H.	O.	A.	E.
Boyle, rf.	5	2	2	2	0	0
Bordagaray, rf.	1	0	0	0	0	0
Frey, ss.	4	2	1	4	4	0
Koenecke, cf.	5	0	1	1	0	1
Leslie, 1b.	5	1	3	13	0	0
Cuccinello, 2b.	5	1	0	3	6	0
Taylor, lf.	4	1	1	0	0	0
Stripp, 3b.	4	1	0	1	3	0
López, c.	5	1	2	4	0	0
Leonard, p.	4	0	1	0	0	0
Logan, p.	0	0	0	0	1	0
Totales	42	9	11	28	14	1

x Un out cuando se anotó la decisión.

FILADELFIA

	V.	C.	H.	O.	A.	E.
Allen, lf.	5	0	0	3	0	0
Chiozza, 2b.	5	1	2	1	4	0
Watkins, cf.	5	1	2	2	0	0
J. Moore, rf.	4	3	4	1	0	0
Camilli, 1b.	5	2	2	11	0	0
Vergez, 3b.	5	1	2	1	2	0
Tood, c.	5	0	0	7	0	1
Ryan, ss.	3	1	2	4	0	1
Wilson, z.	1	0	0	0	0	0
Bramhall, ss.	0	0	0	0	1	0
Haslin, zzz.	1	0	1	0	0	0
Collins, p.	3	0	0	0	2	0
Johnson, p.	0	0	0	0	0	0
Boland, zz.	1	1	1	0	0	0
Pezzullo, p.	0	0	0	0	0	0
Davis, p.	0	0	0	0	1	0
Totales	43	10	16	30	10	2

z Bateó por Ryan en el 9o.
zz Bateó por Johnson en el 9o.
zzz Bateó por Bramhall en el 10o.

ANOTACION POR ENTRADAS

Brooklyn	100 401 300 0— 9
Filadelfia	000 320 013 1—10

SUMARIO

Empujadores: Leslie, 2; Frey, 3; Boyle, López 2, Leonard, Watkins 3, Camilli 4, J. Moore, Haslin. Two bases hits: Leslie, Boyle, López, Leonard, Vergez. Home runs: Frey, Leslie, Watkins, Camilli 2, Boyle, J. Moore. Doble plays: Frey a Leslie; Cuccinello, Frey a Leslie. Quedados en bases: Brooklyn, 11; Filadelfia, 6. Bases por bolas: Collins 6, Pezzullo 2, Leonard 1. Struck: Collins 2, Johnson 2, Leonard 3, Pezzullo 1. Hits: a Collins, 9 en 6 innings; a Johnson, 2 en 3; a Pezzullo, 0 en dos tercios. a Davis, 0 en un tercio; a Leonard, 14 en 8 y dos tercios; a Logan, 2 en dos tercios. Gana: Davis. Pierde: Logan. Umpires: Stewart, Sears y Reardon. Tiempo: 2 horas y 25 minutos.

FRED OSTERMUELLER NO PUDO DETENER A LOS N. Y. YANKEES

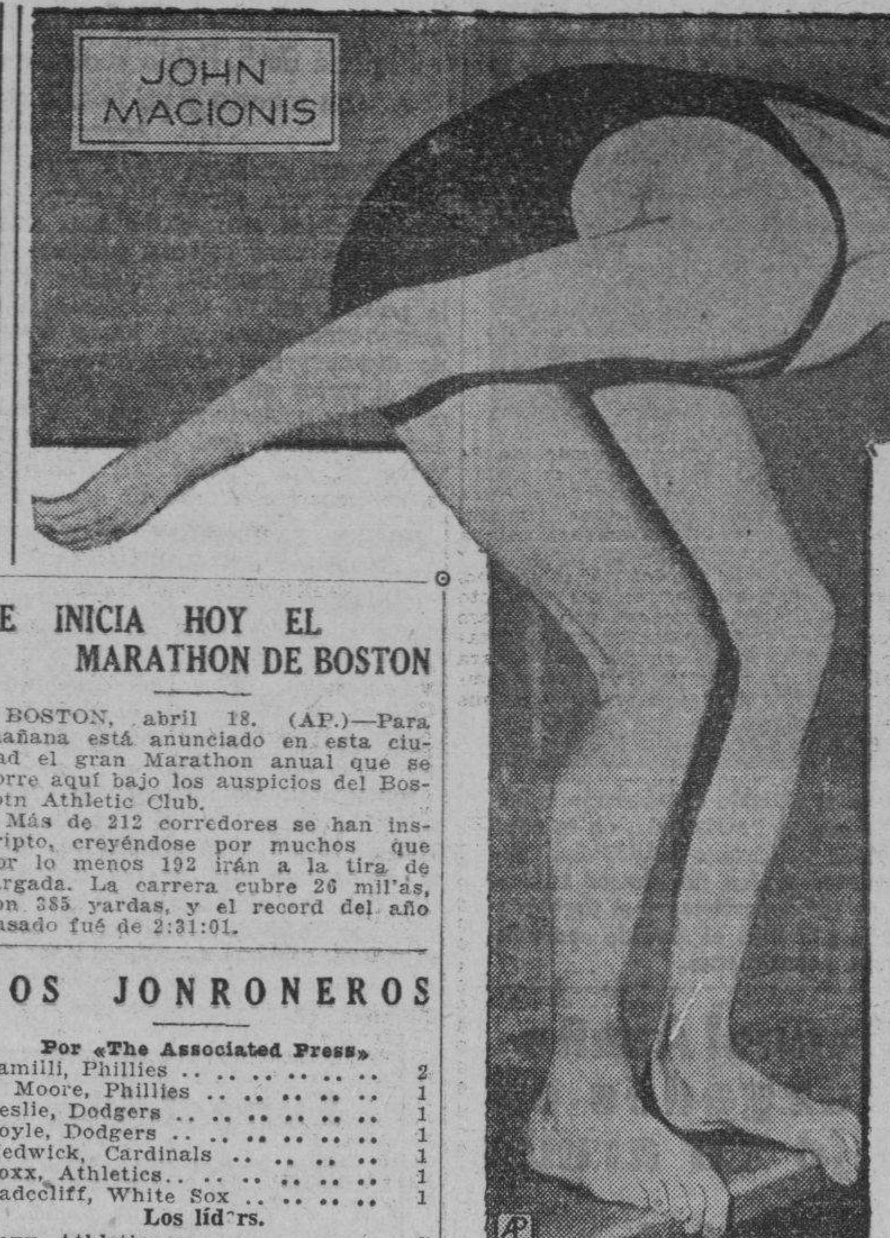

John Macionis, joven de 18 años, de Filadelfia, que se propone establecer un nuevo record mundial en la competencia de 220 yardas en libre estilo.

SE INICIA HOY EL MARATHON DE BOSTON

BOSTON, abril 18. (AP.)—Para mañana está anunciado en esta ciudad el gran Marathon anual que se corre aquí bajo los auspicios del Bostotn Athletic Club.

Más de 212 corredores se han inscripto, creyéndose por muchos que por lo menos 192 irán a la tira de largada. La carrera cubre 26 mil'as, con 385 yardas, y el record del año pasado fué de 2:31:01.

LOS JONRONEROS

Por «The Associated Press»

Camilli, Phillies	2
J. Moore, Phillies	1
Leslie, Dodgers	1
Boyle, Dodgers	1
Medwick, Cardinals	1
Foxx, Athletics	1
Radccliff, White Sox	1
Los líders.	
Foxx, Athletics	2
Frey, Dodgers	2
Camilli, Phillies	2
Totales por Ligas	
Nacional	13
Americana	6
Totales	19

WALTER JOHNSON CREE QUE BABE RUTH ESTA ACABADO

SAN LUIS, abril 18. AP.—Sin descortesía, pero con mucha calma y sobre todo desapasionadamente, Walter Johnson, manager de los Indios de Cleveland, ha declarado hoy que Babe Ruth ha de perjudicar a los Braves, lejos de reportarles beneficios

«Me temo que el Bambino está acabado como jugador, aunque él se empeña en ignorarlo». Es posible que en los primeros días de la temporada batee mucho, pero cuando llegue el calor será una pérdida total para los Braves».

Johnson dice que cuando el calor invade los campos baseboleros, aún los jóvenes se caen, razón por la cual espera que para esa fecha el Bab pueda fildear, ni correr, ni batear.

MAXIE BAER QUIERE PELEAR CON JOE LOUIS A 20 ROUNDS

LANSING, Michigan, abril 18. AP. Maxie Baer, que se encuentra por Michigan, tratando de conseguir que aprueben bouts de 20 rounds en el Estado, ha declarado hoy que peleará con Joe Louis, sensacional negro de Detroit, en septiembre, siempre que aprueben esa ley en el Estado.

Baer dice que muchos fanáticos irían por verlo en acción en veinte rounds, cosa que no pasaría si la pelea se efectuase a 15.

Solo dos entradas necesitaron los neewyorkinos para romperle el juego al joven lanzador

NEW YORK, Abril 18 (AP).—Los New York Yankees debutaron hoy en la columna de las victorias al realizar su tercera salida de la temporada frente a los Red Sox. Johnny Broaca hizo su debut en la season, logrando un pitching certero de ocho hits que le ayudó a ganar con score de cuatro por cero.

La ex-estrella de la Universidad de Yale se vió en dificultades en distintas ocasiones, pero logró salir del atolladero por su buen pitching. Los Yankees, además, le ayudaron mucho fildeando, realizando tres buenos doble plays.

Los Yanks estuvieron contenidos en las primeras entradas por el zurdo Ostermueller, pero en el séptimo hicieron dos carreras por tres singles, uno de ellos de Rolfe con las bases llenas. En el octavo hicieron dos más a Welch por un doble de Crosetti con las bases llenas.

El score:

BOSTON

	V.	C.	H.	O.	A.	E.
Bishop, 2b.	4	0	0	1	2	0
Werber, 3b.	3	0	0	0	1	0
Reynolds rf.	4	0	0	6	0	0
Cronin, ss.	3	0	1	1	2	0
R. Ferrell, c.	4	0	2	5	0	0
Solters, lf.	4	0	0	1	0	0
Almada, cf.	1	0	1	2	0	0
Dahlgren 1b.	4	0	1	7	1	0
Ostermueller, p.	2	0	2	1	2	0
R. Johnson, x.	1	0	1	0	0	0
Welch p.	0	0	0	0	0	0
Pipgras, p.	0	0	0	0	0	0
Cooke, xx.	1	0	0	0	0	0
Totales	31	0	8	24	8	0

X bateó por Ostermuller en el 8o.
XX bateó por Pipgras en el 9o.

NEW YORK

	V.	C.	H.	O.	A.	E.
Hill, lf.	4	0	0	0	1	0
Rolfe, 3b.	3	0	2	2	2	0
Selkirk, rf.	4	0	0	1	0	0
Gehrig, 1b.	3	0	0	7	0	0
Chapman, cf.	4	1	1	1	0	0
Dickey, c.	4	2	2	7	1	0
Lazzeri, 2b.	3	0	1	5	3	0
Crosetti, ss.	2	1	1	4	3	0
Broaca, p.	4	0	0	0	2	0
Totales	31	4	7	27	12	0

Anotación por entradas:

Boston	000 000 000—0
New York	000 000 22x—4

Sumario:

Empujadores: Rolfe 2; Crosetti 2. Two base hits: Ostermueller, Dickey, Crosetti. Double plays: Broaca, Dickey y Gehrig; Lazzeri, Crosetti y Gehrig; Rolfe, Lazzeri y Gehrig. Quedados en bases: Boston 9; New York 9. Bases por bolas: Ostermueller 5; Welch 1; Broaca 5. Strike outs: Ostermueller 2; Broaca 5; Pipgras 1. Hits: a Ostermueller 4 en 7 innings; Welch 3 en 1|3. Wild pitch: Ostermueller. Passed ball: R. Ferrell. Pierde: Ostermueller. Umpires: Donnelly, Dinnen y Kolls. Tiempo: 2:03.

POR UNA BASE POR BOLAS A COCHRANE TRIUNFO EL DETROIT

El Chicago perdió el juego en la última entrada al ponerse wild el pitcher John Vance

DETROIT, abril 18. (AP.)—Los Tigres de Detroit obtuvieron hoy su primera victoria de la temporada, derrotando a los Medias Blancas de Chicago con un score de 5 por 4.

Los Tigres tuvieron durante el juego muchas oportunidades de anotar, pero no fué hasta en el noveno, en que el pitcher Vance le dió la base forzada a Cochrane, para empujar a Pete Fox, que pudieron anotar la carrera de la victoria.

Bridges pitcheó por Detroit y permitió 12 hits, uno de ellos un home dun de Radcliff en el tercer inning sin nadie en las bases, pero al final se mostró fuerte y ganó el juego. Tietje fué el lanzador de apertura de los Chisox, pero dió muchas bases por bolas y fué sustituído en el quinto por Vance, que dió también cinco pases, entre ellos el que empujó la carrera de la victoria.

Walker bateó muy bien hoy, pero al tirarse en tercera se lesionó un músculo y tuvo que dejar el puesto en manos de Fox.

El score:

Chicago

	V.	C.	H.	O.	A.	E.
Radcliff, lf	4	1	2	0	0	0
Hayes, 2b	5	0	2	3	2	0
Simmons, cf	5	1	2	3	0	0
Bonura, 1b	3	0	1	8	1	0
Washington, rf	5	1	1	2	0	0
Appling, ss	4	0	3	3	2	0
Dykes, 3b	4	0	0	0	2	0
Sewell, c	4	1	1	7	2	0
Tietje, p	3	0	0	0	1	0
Vance, p	1	0	0	0	3	0
Totales	38	4	12x26		13	0

x Two outs cuando se anotó la decisiva.

Detroit

	V.	C.	H.	O.	A.	E.
White, cf	1	0	0	3	0	0
Cochrane, c	4	1	1	5	0	0
Gehringer, 2b	3	0	1	2	5	0
Greenberg, 1b	5	0	1	8	0	0
Goslin, lf	5	2	3	0	0	0
Rogell, ss	1	1	0	3	5	0
Walker, rf	5	0	3	4	0	0
Owen, 3b	4	0	2	2	0	0
Bridges, p	5	0	2	0	1	0
Fox, x	0	1	0	0	0	0
Totales	33	5	13	27	11	0

x Corrió por Walker en el 9o.

Anotación por entradas.

Chicago	001 100 011—4
Detroit	000 110 102—5

Sumario.

Empujadores: Appling, 2; Walker, 2; Radcliff, Hayes, Owen, Goslin. Two base hits: Bridges, Goslin, Walker, Washington. Home run: Radcliff. Stolen bases: Walker. Sacriffices: Cochrane, Rogell. Double plays: Dykes a Hayes a Bonura, Vance a Sewell a Bonura, Gehringer a Rogell a Greenberg, Bonura a Appling a Bonura. Quedados en bases: Detroit, 16; Chicago, 13. Bases por balls: Bridges, 6; Tietje, 7; Vance, 5. Struck out: Bridges, 5; Tietje, 1; Vance, 1. Hits: a Tietje, 8 en 5 innings; a Vance, 5 en 4. Wild: Vance. Pierde: Vance. Umpires: Summers, Quinn y McGowan.

TOPICOS FUTBOLISTICOS

Por PETER

—Una nota para el Cultura.
—Los partidos del domingo
—Dos fiestas el sábado.

Desde Surgidero de Batabanó nos escribe el señor Antonio Figueiras Tres, y nos hace la siguiente interrogacion:

«¿Cómo podemos valernos para poder celebrar en el Gran Stadium Cerveza Tropical, un partido amistoso entre el team Cultural y el Centro Nuevo de ésta? Y luego nos agrega: «Los muchachos quieren correr los trámites para la concertación de dicho partido, y como que a cada rato se celebran beneficios en los que toman participación los clubs de las series, quisiéramos que nos aclaras si hay alguna fecha ya designada, y a donde tenemos que dirigirnos para ver si de una vez decidimos el empate que tenemos con dicho Club Cultural».

Podemos informar a nuestro comunicante que hay una fecha para una fiesta benéfica, pero tenemos entendido que será para después de terminado el Campeonato. De aquí allí, pueden suceder muchas cosas, pero por si o por no, lo mejor que hacen es dirigirse al Club Cultural, o por el contrario, que los señores del alto mando del Cultural se dirijan al señor Antonio Figueiras Tres, a Surgidero de Batabanó.

Quisiéramos saber cómo opinan los aficionados sobre las posibilidades que hay de ingreso del Club Deportivo Hispano América, en el seno de la Federación de Futbol de la Habana.

Y a ese objeto, brindamos las columnas a los entusiastas que quieran exponer su manera de pensar sobre el asunto.

Invitación que hacemos amplia, es decir, a los que opinan en sentido afirmativo, y tambien a los que no lo estiman pertinente, que puede que haya alguno.

La tribuna es libre, y la emisión del pensamiento, igual.

El Fortuna Sport Club, la simpática sociedad maleconiana, a la que está imprimiendo todo su punch, que es mucho, el nuevo Presidente, señor Nick Pons, ofrecerá el próximo domingo una fiesta bailable en sus salones de Malecón 44, de cinco de la tarde a nueve de la noche.

El secretario de la Sección de Fiestas, A. Carbonell, nos envia una invitación para el mismo y nos anima para que vayamos a tirar una canita al aire.

Con mucho gusto participaríamos de tan agradable fiesta, pero compromisos contraídos anteriormente nos prohiben estar disfrutando de ella ese día. Ademas, aunque tuviéramos tiempo, tal vez no lo haríamos, porque con lo que nos dice Carbonell, tenemos la seguridad que le íbamos a coger gusto a la recholata, y en consecuencia, echando tantas canitas al aire, en muy poco tiempo nuestra «testa» se pondría igual a la de Modestico Ruiz, y a eso, creásenos sinceramente, le tenemos un terror pánico.

¿Calvo como Modestico?. ¡Los fósforos!

Mucha animación existe para la fiesta que tiene anunciada para el próximo sábado el Hershey Sport Club.

«Una noche de glorias y alegrías» es el título de la misma, y ya esto sólo basta para augurar lo que será esa fiesta de los dulzones del lado de allá de la bahía.

Muchos atractivos, los cuales anunciaremos mañana.

También estará de fiesta el próximo sábado, mañana, el Club Deportivo Luyanó. Y lo dará en sus solones sociales de Teresa Blanco, 49 en Luyanó.

Lo amenizarán la orquesta de «Los Caciques» y el Septeto «Invasora Habanera».

Muchas han sido las invitaciones extendidos, y por eso nos atrevemos a anunciarles que tendrá un éxito.

Muchas gracias al señor Manuel Rodríguez, Presidente de la Sección de Recreo y Adorno, por su amable invitación.

Los partidos del próximo domingo en opción al campeonato Regional se efectuarán en el Campo Cerveza Polar.

Deportivo Puentes Grandes y Racing jugarán a primera hora.

Después se enfrentarán Iberia y Olimpia y por último saldrán a la cancha Fortuna y Juventud Asturiana.

Habrá sorpresas?

Dicen los asturianos que nó, Y lo mismo repiten los iberistas.

Pitcheando con gran efectividad, habiendo hombres en las bases, ganó Paúl Dean su primer encuentro del año para el San Luis

Un home run de Joe Medwick en el sexto inning, le dió la única ventaja que necesitaba para alcanzar la victoria. L. French pitcheó muy bien, pero el batazo de Medwick lo derrotó

CHICAGO, abril 18. AP.—Un home run de Joe Medwick, sin nadie en las bases en el sexto inning, dió hoy a Paul Dean la oportunidad de alcanzar para los Cardenales de San Luis la primera de las 40 victorias que la familia Dean ha prometido al manager Frisch en la temporada.

Con este batazo y el certero pitching de Paul, los Cardenales pudieron superar a los Cubs de Chicago, que emplearon al importado Larry French en el box. El score final fué de 1 x 0.

El batazo de Medwick fué una línea salvaje que cayó directamente en los stands. Y, eso era lo único que necesitaba Paul, pues sus bolas mantenían completamente dominado sa los Cubs, al extremo de que sólo pudieron conectarle ocho hits, todos desperdigados. Larry French permitió cinco y pitcheó un buen game, pero la imposibilidad de contener a Medwick le costó el desafío.

Sólo 3,200 fanáticos asistieron al encuentro, y sospecharon que Paul no iba a durar más que su hermano Dizzy. El primer bateador, Galan, le conectó un doble por el leftfield, pero, Kiki Cuyler se ponchó y Lindstrom y Klein murieron en palomitas a Collins.

French singleó con un out en el tercero, Galan fué out en fly a Frisch, pero Herman conectó un hit al center y French fué hasta tercera. Este fué otro momento interesante, pero Paul volvió a ponchar a Cuyler, y terminó el inning.

En el cuarto, Lindstrom abrió con un hit y fué a segunda por sacrifice de Klein, pero Grimm y Hartnett fueron dominados ,muriendo en largos files a Durocher y Rothrock.

En el octavo inning, Galan tocó la bola por tercera y llegó hasta esa base cuando Pepper Martin metió la pelota de aire en el dougout de los Cardenales, entonces Paul volvió a pitchear con calma, y Herman, Cuyler y Lindstrom fueron retirados en su orden.

SAN LUIS

	V.	C.	H.	O.	A.	E.
Martin, 3b.	3	0	0	0	0	1
Rothrock, rf.	4	0	1	4	0	0
Frisch, 2b.	4	0	1	4	0	0
Medwick, lf.	4	1	2	2	0	0
Collins, 1b.	3	0	0	6	1	0
Davis, c.	4	0	1	6	1	0
T. Moore, cf.	3	0	0	2	0	0
Durocher, ss.	3	0	0	3	1	0
P. Dean, p.	3	0	0	0	0	0
Totales	31	1	5	27	3	1

CHICAGO

	V.	C.	H.	O.	A.	E.
Galan, lf.	4	0	2	3	0	0
Herman, 2b.	4	0	2	2	5	0
Cuyler, cf.	4	0	0	1	0	0
Lindstrom, 3b.	4	0	1	0	2	0
Klein, rf.	3	0	0	3	0	0
Grimm, 1b.	4	0	0	15	0	0
Hartnett, c.	4	0	1	2	0	0
Jurges, ss.	3	0	0	0	5	0
French, p.	3	0	2	1	3	0
Totales	33	0	8	27	15	0

San Luis	000 001 000—1
Chicago	000 000 000—0

Empujadores: Medwick. Two bases hits: Frisch, Galan. Home run. Medwick. Sacrifice hits: Klein. Doble plays: Jurges a Herman a Grimm. Quedados en bases: San Luis, 5; Chicago, 7. Bases por bolas: French 2. Struck outs: P. Dean 6, French 1. Umpires: Moran, P. Firmah y Quigley. Tiempo: 2 horas y 42 minutos.

Sea Fuerte — Sano y Vigoroso; ahuyente de su organismo el fantasma de la
VEJEZ
Píldoras
TONIFER
le devuelven su Vitalidad.

PERDIO WEAVER SU PRIMER JUEGO COMO LANZADOR PIRATA

Los Reds de Cincinnati le batearon mucho en los momentos precisos para vencerle: 9x4

PITTSBURGH, abril 18. AP.—El debut de Jim Weaver como lanzador de los Piratas, fué echado a perder hoy por los Reds de Cincinnati, que le enviaron a la ducha en menos de dos innings, para continuar después el bombardeo frente a cuatro lanzadores más. El juego correspondió al Cincinnati, siendo el score final de 9 por 4.

El propio Weaver fué responsable de su caída al cometer un wild pitch en el segundo inning que permitió dos anotaciones. Los Piratas le batearon duro al primer pitcher utilizado por los Reds: Hollingsworth, pero Hermann, que le sustituyó, contuvo a los muchachos, y no fué hasta el sexto que pudieron hacerle algo .Entonces fué a la lomita el veterano Frey, y, todo aquéllo acabó...

Los Reds ligaron ocho hits en el quinto y sexto innings para apuntarse su segunda victoria en dos días, ambas a expensas de los dos lanzadores que el Pittsburgh adquirió del Chicago a cambio de Larry French.

Sunny Jimmy Bottomley y Sammy Byrd encabezaron el ataque con tres hits cada uno.

El score:

CINCINNATI

	V.	C.	H.	O.	A.	E.
Myers, ss.	5	1	1	2	4	0
Byrd, lf.	5	2	3	1	0	0
Riggs, 3b.	5	2	2	3	2	0
Bottomley, 1b.	5	0	3	11	1	0
Hafey, cf.	4	1	1	2	0	0
Goodman, rf.	5	1	2	1	0	0
Campbell, c.	3	1	0	5	2	0
Hamopuris, 2b.	4	0	0	2	5	0
Hollingsgworth, p.	2	0	1	0	1	0
Herrmann, p.	1	1	1	0	0	0
Frey, p.	1	0	0	0	3	0
Totales	40	9	14	27	18	0

PITTSBURGH

	V.	C.	H.	O.	A.	E.
L. Warner, cf.	4	0	2	4	0	0
P. Warner, rf.	3	1	0	3	0	0
Herman, lf.	5	1	2	0	0	0
Vaughan, ss.	3	1	0	2	4	0
Traynor, 3b.	3	1	1	1	1	0
Suhr, 1b.	3	0	1	6	0	0
Lavagetto, 2b.	4	0	1	6	2	1
Padden, c.	4	0	0	5	2	1
Weaver, p.	0	0	0	0	0	0
Salverson, p.	1	0	0	0	1	0
Birkofer, p.	1	0	0	0	0	0
Osborne, p.	0	0	0	0	0	0
Grace, x.	1	0	1	0	0	0
Smith, p.	0	0	0	0	0	0
Jensen, xx.	1	0	1	0	0	0
Totales	33	4	9	27	10	2

x Bateó por Osborne en el 6o.
xx Bateó por Smith en el 9o.

ANOTACION POR ENTRADAS

Cincinnati	030 023 010—9
Pittsburgh	000 202 000—4

SUMARIO

Empujadores: Hampouris, Traynor 2, Bottomley 3, Hafey, Byrd, Riggs, Lavagetto, Grace. Two bases hits: Goodman, Traynor, Riggs L. Warner 2, Herrmann, Byrd, Herman. Three bases hits: Byrd, Myers. Stolen bases: Riggs. Doble plays: Myers a Kampouris; Kampouris a Myers a Bottomley. Bases por bolas: Hollingsworth 3, Weaver 1, Herrmann 2, Smith 1. Struck outs: Weaver 1, Hollingsworth 2, Herrman 3, Birkofer 1. Hits. a Weaver, 4 en 1 y un tercio innings; a Salveson 4 en 3 y un tercio; a Hollingsworth, 3 en 3 y un tercio; a Herrman, 3 en 2 y un tercio; a Birkofer, 4 en1; a Osborne, 0 en un tercio; a Smith, 2 en 3; a Frey, 3 en 3 y un tercio. Hits a los pitchers: a Salveson. (Hafey). a Herrman, (Traynor). Wild pitchers: Weaver y Herrman. Gana Frey. Pierde: Weaver.

Lea AVANCE todas las tardes. Dirigido por José I. Rivero

LABAT MENOR JUGO UN HORROR AMOCHE PERO NO PURO EVITAR LA DERROTA QUE LE INFLIGIERON EN EL INTERMEDIO

Girón no debe jugar más contra pelotaris de primera fila. En el tercero. Mina jugó bastante pero su compañero Echevarría lo echó todo a perder

Un pelotazo que produjo una herida a Azpeitia, afortunadamente sin importancia, produjo la suspensión del segundo partido anunciado anoche en el Habana-Madrid.

Y entonces se combinó un nuevo match con Girón y Labat menor vestidos de almendaristas, contra Ugalde y Aníbal vistiendo el color de la pureza.

Lucha hubo en gran escala, esencialmente porque el Cachorro tuvo que cubrir una cantidad enorme de cancha en su afán de ganar el match. Pero está visto que Girón no es aún pelotari, que pueda jugar en esa clase de encuentros. Sencillamente, no puede hacerse justicia por mucho que se empeñe en lucir bien. Y haría mejor la Intendencia en no obligar a este muchacho a defender los cuadros alegres. es un decir, en situación tan desventajosa que francamente no puede hacerse justicia.

Se obliga a Labat a unos esfuerzos tremendos con escaso resultado práctico y en muchos casos la combinación no da resultados.

Labat jugó el horror, atendió lo mismo a la zaga que a los cuadros alegres, pero era imposible luchar. Hay mucha diferencia entre Girón y Aníbal y muy pequeña o ninguna entre el Cachorro y Mingo Ugalde. En 22 estaban los perdedores cuando los triunfadores llegaban a la meta, que era 25 en esta ocasión.

En el match inicial de la noche los hermanos Cubota vencieron a Girón y Labat mayor que se plantaron en 12.

PRIMERA QUINIELA A 6 TANTOS

	Tantos.	Pagos
Girón	2	3.47
Labat mayor	4	1.73
Cubota menor	0	2.12
Torres	1	3.82
Barrios	6	2.12
Betancourt	3	3.47

Ganador: BARRIOS.

Dividendo:

2.12

SEGUNDA QUINIELA A 6 TANTOS

	Tantos.	Pagos
Ugalde	6	2.30
Labat menor	5	1.75
Valenzuela	4	3.36
Epifanio	5	1.68
Echevarría	5	2.91
Mina	5	8.75

Ganador: UGALDE.

Dividendo:

2.30

Fué una quiniela estupendamente bien jugada.

HOY, NO HAY FUNCION

Por ser Viernes Santo no habrá hoy función en la Bombonera. Mañana, Sábado, la doble función será de Liga Grande.

El último match de anoche culminó en un triunfo para Valenzuela y Epifanio que superaron a todo lo largo del match, sobre todo el primero. Mina reapareció jugando bastante a la defensiva, aunque su ataque no fué el de costumbre, cosa que podrá lograr cuando haya jugado dos o tres partidos.

Echevarría volvió a sus antiguas pesadeces y fué justamente silbado por el público. Hasta ahora iba bien este muchacho, pero anoche volvió a lucirse». En 24 quedaron los perdedores.

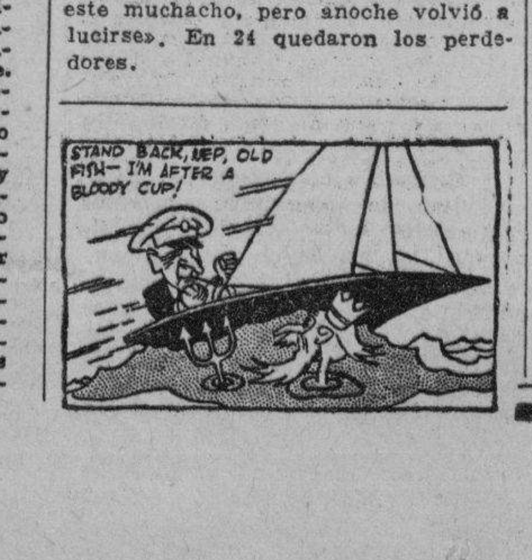

RESULTO MUY INTERESANTE LA FUNCION OFRECIDA ANOCHE EN EL VIEJO PALACIO DE LOS GRITOS, DE CONCORDIA Y LUCENA

Hubo verdadera movilidad en los partidos que se jugaron. Las quinielas resultaron buenas. Intenso peloteo en el estelar. Todo preparado para el gran homenaje del próximo domingo

Siguiendo la tradición desde que se inauguró el Viejo Frontón Jai Alai, hoy viernes Santo no habrá función, pero el Sábado y el Domingo hay dos programas monumentales.

El Domingo es el homenaje al Dr. Cartaya, presentándose unos partidos colosales. En esta noche habrá mucha y muy buena música.

Y es conveniente repetirlo que en ese día. no valen los pases. Todo el que pretenda entrar tiene que sacar su correspondiente ticket. Es un día al año, por eso el público lo hará sin vacilaciones.

Para mañana Sábado Eguiluz ha de presentar tres partidos bien balanceados.

«Benitín» Iturrino, hizo ayer su debut en las victorias desde que llegó de Miami, pues en compañía de Aguiar derrotó con alguna facilidad a Román y a Goyo.

Iturrino trabajó bien, mereció el triunfo. Su ataque fué muy violento, pero Aguiar jugó descomunalmente, habiendo tenido un partido perfecto, pues no pifió una sola pelota.

La primera quiniela se la llevó Millán, habiendo sido muy discutida. Los cinco pelotaris restantes se quedaron en cuatro.

Salieron a la cancha a luchar en el segundo partido Ferrer y Hugues, de blancos, contra Ochoa y Rico. Este partido es de decisión, pues están empatados a una victoria cada uno, y vencieron en la decisión Ferrer y Hugues.

Se sostuvo en esta justa, una lucha colosal, puede decirse tanto a tanto. Se registró un buen número de igualadas, habiéndose hecho aplaudir en muchas ocasiones Ferrer, Hugues y Paco. Ochoa no estuvo del todo mal hasta el cartón 20, pero desde aquí en adelante, la «canasta» de Ochoa se «desfondó» y las pifias fueron de arroba.

En resumen, fué un buen partido estelar.

En 28 se quedaron Ochoa y Paco.

La segunda quiniela se la llevó Ferrer.

En el tercer partido lucharon Ochoa menor y Salazar contra Paco menor y Escarza.

Bien secundado por Escarza, el menor de los Paco no tuvo problemas para disponer de Ochoa y Salazar, que nada pudieran hacer ante la acometida de sus adversarios, quedándose en 19 tantos.

Anoche uno de los veteranos, conocedor de la pelota vasca, advirtió una frase digna de esculpirse en bronce: «El delantero prepara el tanto para que el zaguero remate». Por esto recibió muchas felicitaciones, el amigo Justo.

El resultado de ayer y el programa para el Sábado, es le que sigue:

ESTA NOCHE NO HAY FUNCION

RESULTADO OFICIAL DE LA FUNCION CELEBRADA ANOCHE

PRIMER PARTIDO

	Tantos
Iturrino y Aguiar, blancos	25
Román y Goyo, azules	15

Ganador: BLANCOS

PRIMERA QUINIELA

	Tantos.	Pagos.
1.—Goyo	4	$ 6.37
2.—Iturrino	4	6.80
3.—Aguiar	4	3.09
4.—Gayarre	4	5.10
5.—Millán	6	6.00
6.—Santos	4	5.36

Ganador: MILLAN Pagó a:

6.00

SEGUNDO PARTIDO

	Tantos
Ferrer y Hugues, blancos	30
Ochoa y Paco, azules	28

Ganador: BLANCOS.

SEGUNDA QUINIELA

	Tantos.	Pagos.
1.—Hugues	2	$ 7.69
2.—Ochoa	0	9.23
3.—Salazar	3	6.32
4.—Vallejo	2	6.22
5.—Paco	2	2.30
6.—Ferrer	6	5.77

Ganador: FERRER Pagó a:

5.77

TERCER PARTIDO

	Tantos
Ochoa menor y Salazar, blancos	19
Paco menor y Escarza, azules	30

Ganador: AZULES.

Programa para la función de mañana sábado

Primer Partido a 25 tantos
Román y Gayarre, blancos; contra Iturrino y Solá, azules.
A sacar ambos del cuatro diez.

Primera quinielas a 6 tantos
Millán, Gayarre, Solá, Goyo, Morales y Aguiar.

Segundo partido a 30 tantos
Millán y La Paz, blancos. contra Morales y Vallejo, azules.
A sacar los primeros del cuadro 9 y medio y los segundos del 10 con ocho pelotas finas.

Segunda quiniela a 6 tantos
Esquivel, Mir, La Paz, Vallejo, Salazar, Joaquín.

Tercer partido a 30 tantos
Esquivel y Mir, blancos; contra Paco Menor y Salazar.
A sacar los primeros del cuadro 9 y medio y los segundos del 10 con ocho pelotas finas.

ACUERDOS TOMADOS POR LA LIGA SOCIAL AMATEUR

Sesión Comité Ejecutivo, abril 16.

Tomar nota de comunicación del Club San Carlos, contestando que la Copa de segundo lugar de Basket Junior, que obtuviera, quedará siempre guardada en la Secretaría de la Liga, a la disposición de dicha sociedad.

Idem de que el umpire señor Valentín González hubo de multar a la «Escuela Parroquial del Vedado» por no haberle sido reportado un cambio de jugadores en match por el Campeonato Junior de Base Ball.

Ratificar la conducta del señor Presidente, quien usando de las facultades que le confiere el atículo 30 del Reglamento, autorizó a jugar a la sociedad ligada Asociación Empleados O. Aliados y a varios atletas agentes libres, contra el team profesiones Toros de Paredes el próximo pasado sábado 13 del actual.

Suspender provisionalmente y citar a declarar al atleta señor Fermín Córdova Stengel, por supuesta infracción de la Tabla de Penalidades vigente.

Felicitar oficialmente al atleta señor José Herreiz, Campeón que era de Hand Ball de la Liga, por haber conquistado el Campeonato Nacional en dicho deporte, al vencer en serie especial al señor Carlos Coello, de otro organismo.

Aceptar el alta del atleta señor Gustavo Vega González, por la sociedad ligada A D C.

Imponer 5 pesos de multa a la sociedad ligada A D C por infracción de la regla primera de la vigente Tabla de Penalidades.

Imponer 5 pesos de multa a la sociedad ligada A D C por infracción de la regla décima de la misma Tabla.

Imponer dos meses de suspensión al atleta señor Mauro Alfonso González, de acuerdo con lo preceptuado en la regla 23a. de dicha Tabla.

Citar al Comisionado de Atletismo señor José A. Sordo, para celebrar con él cambio de impresiones en la próxima sesión.

Determinar que el Campeonato de Verano, Base Ball de 1935, comience el sábado 25 de mayo próximo.—Habana, abril 17 de 1935.—Gerardo Coyula Giralt, Secretario general.

AVISO A LOS FANATICOS

Ya están a la venta las cajetillas de cigarros Glorias de la Gloria que contienen las fotografías de todos los atletas de los clubs de la Habana. Además encontrarán intercaladas, hermosas fotografías originales de las mujeres más bellas del mundo.

M.E.C.D. 2016

Se despide mañana de los fanáticos el team de Mike González

ESTA NOCHE NO SE CELEBRARA FUNCION EN EL "FRONTON JAI-ALAI"

SPORTS DIARIO DE LA MARINA SPORTS

AÑO CIII LA HABANA, VIERNES, 19 DE ABRIL DE 1935 PAGINA TRECE

PERDIO EL "ROYAL" FRENTE AL TEAM DEL CUARTEL AVALOS

No valió de nada el rally de 3 carreras que hicieron los muchachos en el último acto

Jugando en uno de esos días en que todos los lances se le presentan adversos, el Royal perdió el domingo un juego con el B. Avalos, que, a no ser por la suerte, debía haber ganado con amplio margen .Varias fueron las causas, aparte de la ya apuntada, que ayudaron a esa derrota, como lo fué la falta de dos de sus jugadores llaves, como lo eran el short stop y el center field.

En el team de Izquierdo se nota la gran falta de pitchers, ya que creemos que con los que cuenta(si no mejoran muchísimo) no irá muy lejos.

Los distinguidos fueron: por los vencedores; Domínguez, Armenteros y Michelena, que evitó la derrota de su club llevándose tres batazos que llevaban la marca de extra-bases, salvando así a Murillo, cuya labor a pesar de salir victorioso, no fué nada del otro jueves. De los vencidos, Aguilar, Peñita, que está jugando como nunca y el sensacional Angel Chacón en quien creemos tiene Izquierdo un gran prospecto.

Próximamente el Royal celebrará un gran doble-header con dos de los mejores clubs amateurs, double-header que pedirán los fanáticos se repita.

Hé aquí el score:

BRIGADIER AVALOS

	V.	C.	H.	O.	A.	E.
Domínguez, cf.	5	3	4	4	0	1
Michelena, lf.	4	1	3	4	0	1
M. Piñeiro, c.	4	1	1	5	0	0
R. Veitia, ss.s	5	0	1	3	2	0
Godínez, 1b.	4	2	2	5	0	0
Armenteros, 3b.	5	1	2	0	3	0
W. Pérez, 2b.	5	0	0	3	0	1
Marrero, rf.	3	0	0	1	0	0
L. Murillo, p.	3	0	1	0	2	0
E. Miranda, rf.	2	0	0	2	0	0
Totales	40	8	14	27	7	3

C. ROYAL

	V.	C.	H.	O.	A.	E.
P. Reyes, ss.	4	0	2	5	3	2
E. Hernández, 2b.	3	1	0	2	0	0
Al. Chacón, 1b.	5	0	0	7	0	0
L. Aguilar, lf.	3	2	3	0	0	0
Ang. Chacón, 3b.	5	2	3	1	3	0
P. Silva, cf.	5	1	1	6	0	0
A. Peña, c.	5	0	3	2	3	0
J. Guerrero, rf.	5	0	1	4	0	2
P. Martínez, p.	1	0	0	0	3	0
E. Pérez, P.	4	0	1	0	0	0
Totales	40	6	14	27	12	4

Anotación por entradas

B. Avalos . . . . . 003 101 021—8
C. Royal . . . . . 020 010 003—6

SUMARIO

Three bases hits: A. Peña y Armenteros; Two base hits: P. Silva, Domínguez, R. Veitia; Stolen bases: P. Reyes, M. Hernández, M. Piñeiro; Double playss: Murillo a Veitia a Godínez; Struck outs: P. Martínez 1, E. Pérez 1, L. Murillo 5; Bases por bolas: P. Martínez 2, E. Pérez 2, L. Murillo 6; Hits a los pitchers: a Martínez 8 en 3.2|3 inn. y 19 Vb.; Carreras limpias a los pitchers: a P. Martínez , a E. Pérez 3, a Murillo 5; Carreras empujadas por los bateadores: Aguilar 1, Ang. Chacón 1, A. Peña 3, M. Piñeiro 1, R. Veitia 2, Godínez 2, Armenteros 1, W. Pérez 1; Wild pitchers: E. Pérez 2. Pitchr perdedor: P. Martínez; Umpires: M. Abreu (home), Rentel, (bases); Anotador: J. Folgueira.

CONVOCA LA LIGA SOCIAL A SU JUSTA ANUAL DE BASEBALL

La competencia se efectuará como siempre en los terrenos del Stadium de La Tropical

La «Liga Social de Amateurs de Cuba» convoca por este medio a las sociedades legalmente constituidas, para el Campeonato de Base Ball, Verano de 1935, que se celebrará sobre las siguientes Bases:

1.—Podrán participar aquellas sociedades legalmente constituidas cuyos equipos de Base Ball estén integrados por atletas amateurs.

2.—Dichos atletas deberán estar en aptitud de poder competir de acuerdo con los Estatutos y Reglamentos en vigor, de este Organismo.

3.—Las solicitudes de inscripción de equipos de entidades ligadas, deberán venir acompañadas de los siguientes documentos y requisitos: a) Certificación firmada por el Secretario o Representante Legal de la entidad respectiva, en la que conste la determinación de la misma, de participar en el evento; b) Nombramiento o ratificación de un Delegado, investido de tal carácter por escrito firmado por el Secretario o Representante Legal del Club b) Suma de DIEZ PESOS ($10.00) como cuota de inscripción del equipo en el evento.

4.—Las solicitudes de inscripción de las sociedades que no sean ligadas, deberán acompañarse con a) Certificación firmada por el Secretario o Representante Legal de la entidad respectiva, en que conste la determinación de la misma, de ingresar como ligada en este Organismo y de tomar participación en el evento, si como liga fuere admitida; b) Nombramiento de un Delegado, investido de tal carácter por escrito firmado por el Secretario o Representante Legal de la entidad; c) Una certificación oficial de su constitución, expedida por el Gobierno Provincial que haya aprobado sus Estatutos y Reglamento, una copia de ambos; d) La suma de VEINTE Y CINCO PESOS ($25.00), como fianza para responder a la conducta de la sociedad de que se trate; tanto en la práctica de los sports como en el cumplimiento de las disposiciones y acuerdos de la Liga; e) La suma de TRES PESOS ($3.00) como primer pago de la cuota mensual reglamentaria como club ligado; f) La suma de DIEZ PESOS ($10.00) como cuota de inscripción en el evento convocado.

5.—Las solicitudes de admisión o inscripción han de estar en poder de la Liga antes de las SEIS (6) p. m. del día 8 de Mayo entrante; en cuyo día y hora citados vence el plazo para las inscripciones. Las mismas deben presentarse en el local de la SECRETARIA GENERAL, Lagunas 81, bajos, entre Escobar y Gervasio.

6.—A las Nueve (9) p.m. de ese mismo día, se reunirá el Comité Ejecutivo para conocer de las solicitudes de las sociedades no ligadas hasta el momento así como de las de los clubs ligados; admitiendo las que se hallen de acuerdo con todo lo anteriormente preceptuado y rechazando las que a ello no se ajustaren. A la reunión citada deberán acudir las Delegaciones de los clubs que hubieren solicitado inscribirse, para ratificar dicha solicitud.

7.—Después de este proceso, los miembros de la Liga y los señores Delegados —rigiéndose en sus reuniones por lo preceptuado en los Estatutos y Reglamento vigentes de este Organismo— se pondrán de acuerdo en lo que respecta a los actos de inauguración, orden de juegos y demás particulares pertinentes.

8.—La designación de los señores Oficiales que actúen en los juegos de este evento, será hecha por el Comité Ejecutivo de la Liga.

Las reglas por las que se regirán los juegos de esta competencia son las Oficiales, adoptadas por la «Joint Playing Rules Commitee», de las Ligas Nacional y Americana, de los Estados Unidos de Norte América, vigentes en el año en curso.

9.—La interpretación de estas Bases estará a cargo del Comité Ejecutivo.

10.—Los Premios que se establecen, son «Copa o Trofeo de Plata para el club que obtenga el primer lugar; Copa o Trofeo de Plata, para el equipo que alcance el segundo lugar; Medallas de Oro, para cada uno de los atletas que, como resultado de la compilación final oficial, obtengan los títulos de Champion Bat, Pitcher, Impulsador de carreras, Acumulador de carreras, Estafador de bases y Pitcher que menos carreras limpias permita por juego, así como para el que resultare ser Player más útil a su club.

La Habana, Abril 8 de 1935.

LIGA SOCIAL DE AMATEURS DE CUBA.

Vto. Bueno. (Fdo.) **Alfredo Suárez Carreras**, Presidente—Ante mí: (Fdo.) neral.

JIMMY FOXX BATEO SU SEGUNDO JONRON PERO PERDIO EL FILA

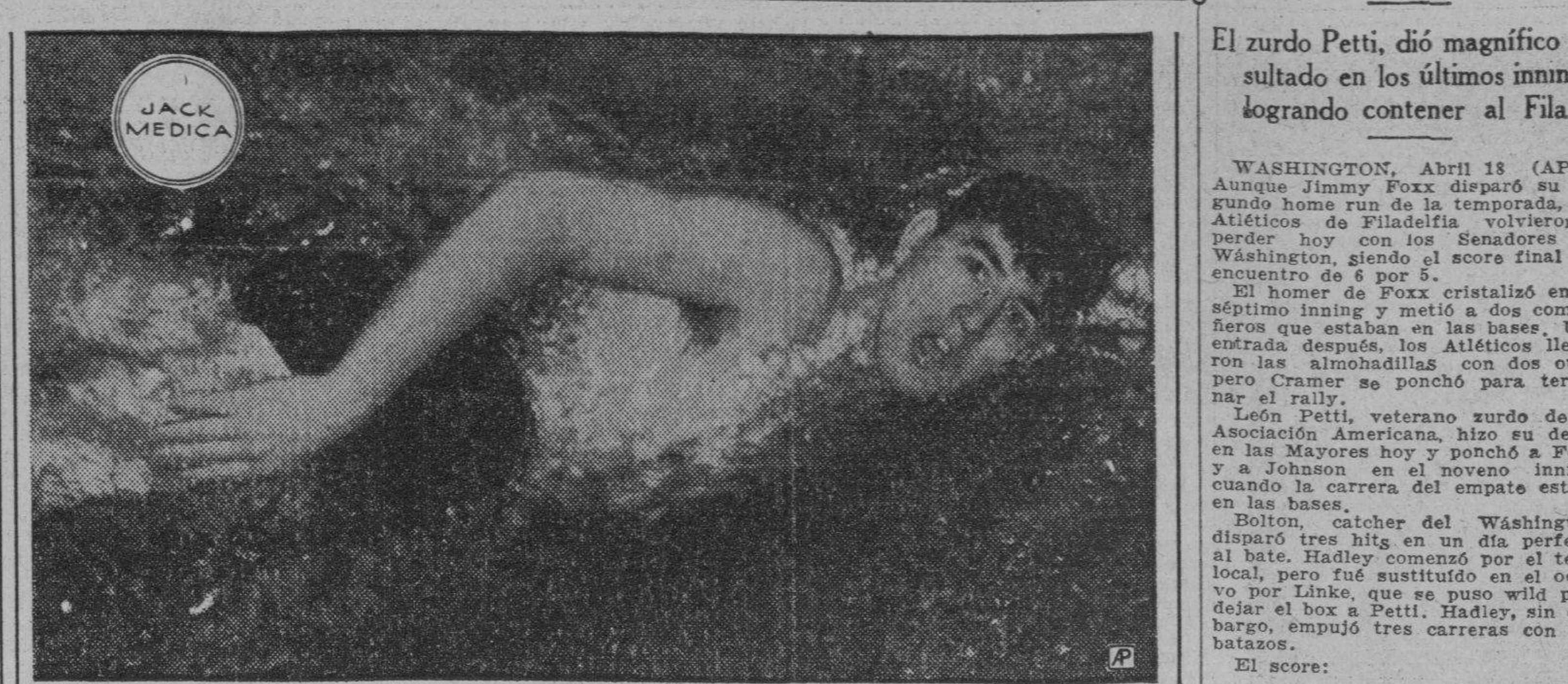

Jack Medica, sensacional nadador americano, que constituye la esperanza de Uncle Sam para las competencias internacionales que han de efectuarse en New York, en Junio, con una representación de los mejores nadadores del Japón. Medica tiene el record de la milla.

Hará en esta semana el team de los "All Havana" su última presentación ante los fanáticos cubanos del rey de los deportes

La novena embarcará el jueves, 25, hacia los Estados Unidos, debutando en Chicago en Mayo. Rojo la dirige, pero Mike González es en realidad su administrador. Programa combinado

El próximo jueves, día 25, partirán hacia los Estados Unidos, para debutar en Chicago el día 4 de Mayo, los miembros del team de base ball «All Havana» que ha sido organizado este año por Mike González, con muchachos recién graduados de las filas amateurs. El conjunto, como oportunamente se publicó, está integrado por los muchachos que más se destacaron durante el último invierno, y Mike espera que actuando bajo la dirección de Julio Rojo puedan ganar muchos games.

Operará el team por las ciudades del Oeste—Chicago, San Luis, Cincinnati, Cleveland, Detroit y Milwaukee—donde Mike tiene mucha popularidad. El team lo dirige Rojo, y lo auspicia Mike, que está en contacto con el millonario Jim Slack, el mismo que pagaba $1.000 a Dizzy Dean por que fuera a hablar desde su estación de radio.

La novena la integran: Julio Rojo y Fermín Guerra, catchers; Rubén García, Silvio García, Oscar Rodríguez, y el Pollo Rodríguez, infielders; y Pedro Díaz, Helio Mirabal, M. Solís y Belito Alvarez, outfielders. Los pitchers serán: Gilberto Torres, Tomás de la Cruz, Oscar Campos y Oscar Estrada.

Belito Alvarez, que se lesionó inesperadamente en un tobillo en uno de los últimos encuentros del pasado campeonato, será llevado en la esperanza de que pueda sanar a tiempo para cubrir el centerfield. Se cree que también será llevado otro jugador más, aunque su nombre no se sabe en definitiva.

ULTIMA PRESENTACION

Este team, que sin ser como los New York Cubans, luce bastante impresionante en el papel, brindará a los fanáticos sus dos últimas exhibiciones a fin de semana, jugando primero contra un team de amateurs (el sábado), y después contra el fuerte conjunto de los Cuban Stars, que está preparando José María Fernández.

El popular tesorero de la Liga General de base ball, Alfredo Suárez, que es al mismo tiempo activo secretario de Mike González en la Habana, nos ha dicho ayer que los muchachos están deseosos de despedirse de los fanáticos locales, dejándoles una buena impresión. En el encuentro del domingo, sobre todo, los «All Havana», jugarán a todo vapor a fin de que los fanáticos sepan que nuestro base ball tendrá una buena representación por el Oeste de los Estados Unidos.

Los programas combinados para esta despedida de los All Havana, son:

Sábado:
1.45—All Havana vs. A. Republicana.
4.00—Cuban Stars vs. O. Aliados

Domingo:
1.45—O. Aliados vs. A. Republicana.
4.00—All Havana vs. Cuban Starts

Los dos programas se ofrecerán en los terrenos de La Tropical, y la entrada costará 30 centavos.

LOS CUBAN STARS

No se sabe aún en qué forma quedará el team de José María Fernández, pero, tenemos entendido que Fernández y Cortés serán los catchers; que Pepín Pérez y Etchego en cubren dos de las posiciones más importantes del infield, y que el veloz Vázquez aparecerá con Cando López y Roque en los jardines.

«CUBANELECO» VS. «AMPLIACION DE ALMENDARES»

Para el domingo, día 22, habrá un reñido juego de baseball entre los fuertes teams arriba mencionados, en la Avenida 10 y calle 9 (Ampliación de Almendares», juego que dará comienzo a las dos y media de la tarde. El manager Rojas pondrá el team completo ya que la Ampliación es un team de lo mejor en la manigua y así podrá el ver las debilidades en su club para el próximo campeonato que está pronto a inaugurar. No dejen de ver este reñido juego y quedará satisfecho.

LIGA SOCIAL AMATEUR DE CUBA

SECRETARIA GENERAL
Citación

Se cita oficialmente por este medio al atleta inscripto en este organismo, por acuerdo del Comité Ejecutivo, de nismo, señor Fermín Córdova Stengel, fecha del que cursa, con el fin de que antes de las 6 p. m. del día 23 del actual, se sirva pasar por el local de esta Secretaría General, calle de Lagunas número 81, bajos, entre Gervasio y Escobar, con el fin de que preste declaración en relación con cargos que se le imputan.

Horas de Oficina: De 1 a 2 y de 5 a 6 p. m.

Habana, abril 18 de 1935.—**Gerardo Coyula Giralt**, Secretario general.

EL FIVE DE "SERA" CUMBRAUS, OBTUVO UN EXITO EN BASKET

Personalmente, el viejo se encargó de encabezar el ataque en el game con cuatro goals

El mejor texto del mundo no es capaz de mostrar las cosas tan a las claras como una clase objetiva, por eso, el «Profesor» Serafín Cumbraus, que ganaba campeonatos para la YMCA. en la época en que Sorsoro Zudaire, Azcárate, Luís Dauval y otros grandes jugadores eran discretos juniors, se encargó de ofrecer a sus nuevos pupilos—los Piratas de la Lisa—una bonita clase de «cómo tirar al goal».

Al jugar contra el team del Deportivo Asturias, el viejo Cumbraus se cubrió de gloria encestando cuatro buenos goals desde distintos ángulos del floor, dando de este modo una bonita ventaja a su equipo que no volvió a perder en el resto del partido.

Así, los muchachos, ayudados por ese «shooting» efectivo de Serafín, lograron superar al team del Deportivo Asturias para ganar con score de 37 por 21.

El score del juego fué:

PIRATAS DE LA LISA

	G.	F.	F.
C. Marticorena, F.	3	1	0
S. Cumbraos, F	4	0	2
R. Muzurrista, F.	0	0	0
J. Stiefel, C.	4	1	2
C. López, C.	0	0	0
Miguel Rodríguez, G.	4	0	1
Mario Cruz G.	1	3	0
Totales	16	5	5

DEPORTIVO ASTURIAS

	G.	F.	F.
Jesús Gómez, F.	2	2	1
Nicolás Sánchez, F.	2	3	2
C. Castellanos, C.	0	1	0
Orlando Suárez, G.	0	0	1
B. Muñiz, G.	2	1	1
Oct. Daubar, G.	1	0	2
Totales	7	7	7

Score final:
Piratas de la Lisa . . . 37
Deportivo Asturias . . . 21

PROGRAMA PARA LAS CARRERAS DE MAÑANA

PRIMERA CARRERA
6 F. 3 y más años. Reclamable.
Premio: 200 pesos.

Donna Day	105
Aadm.s Money	107
Dim Dawn	106
Staracene	108
Cedar Crest	112
Cutaloose	111
Chance Age	105
Paddy Flaherty	113
También elegibles	
Danger Zone	108
Husk O,Hare	103
Swinwood	113
Tullihoo	108
Kenny Boy	113
Tom Jack Jr.	113
Weatherproof	113
Up In Arms	110
Workless	113

SEGUNDA CARRERA
5½ F. 3 y más años. Reclamable.
Premio: 200 pesos.

Doramelia	113
Dick Weidel	118
Black Chaff	110
Exception	x108
Pendulum	x113
Hard Rock	x113
Irish Music	110
Maple Circle	x100
También elegibles	
Nelson	115
Indiazen	113

TERCERA CARRERA
5 F. 3 y más años. Reclamable.
Premio: 200 pesos.

Lucky Bill	106
Lady Montreal	101
Mc Cracken	110
Lady Mickey	101
Sky's Limit	105
Donna Tutti	105
Pornella	105

CUARTA CARRERA
6 F. 4 y más años. Reclamable.
Premio: 200 pesos.

Yumurí	107
Grey Gull	x102
Panax	x101
Wandering Gold	x107
Keewatin	x105
Trimalta	x102
Pantagruel	110
Annete B	101

QUINTA CARRERA
Premio: 300 pesos.

W. Cookson	x101
6 F. 3 y más años. Reclamable.	
Gawaine	x110
Brown Supinet	x101
Jesting Queen	x105
Canterchord	x107
Meeting Place	111
Thunder Speed	105
Shuffle On	115
También elegible	
Mayvite	x103

SEXTA CARRERA
1 y 1/16 M. 4 y más años. Reclamable.
Premio: 200 pesos.

Ulverston	112
Lady Broadside	106
Espoir	x104
High Socks	x107
Pat Galety	x106
Sydka	110
Robrack	115

SEPTIMA CARRERA
6 F. 3 y más años. Reclamable.
Premio: 200 pesos.

Roping	x100
Adolp Krasa	115
Herendeth	103
Bismarck	x112
Tickory Tock	112
Najort	105

OCTAVA CARRERA
5½ F. 4 y más años. Reclamable.
Premio: 250 pesos.

La Golondrina	107
Decorous	107
Sun Vestal	x100
Runaway Kid	x107
Rubridge	110
Satin Shoes	107
Buds Choice	x102
Sunny Sadie	x 98

SANITUBE
NO ES SINONIMO DE PROFILACTICO
SANITÚBE
NO ES UN NOMBRE GENERICO
SANITUBE
ES UN NOMBRE REGISTRADO
SANITUBE
ES EL PROFILACTICO ORIGINAL PARA
EVITAR LAS ENFERMEDADES VENEREAS
HAY MUCHOS PROFILACTICOS
PERO SOLO UN
SANITUBE
EXIJA EL LEGITIMO

El zurdo Petti, dió magnífico resultado en los últimos innings, logrando contener al Fila

WASHINGTON, Abril 18 (AP)—Aunque Jimmy Foxx disparó su segundo home run de la temporada, los Atléticos de Filadelfia volvieron a perder hoy con los Senadores de Wáshington, siendo el score final del encuentro de 6 por 5.

El homer de Foxx cristalizó en el séptimo inning y metió a dos compañeros que estaban en las bases. Una entrada después, los Atléticos llenaron las almohadillas con dos outs, pero Cramer se ponchó para terminar el rally.

León Petti, veterano zurdo de la Asociación Americana, hizo su debut en las Mayores hoy y ponchó a Foxx y a Johnson en el noveno inning, cuando la carrera del empate estaba en las bases.

Bolton, catcher del Wáshington, disparó tres hits en un día perfecto al bate. Hadley comenzó por el team local, pero fué sustituído en el octavo por Linke, que se puso wild para dejar el box a Petti. Hadley, sin embargo, empujó tres carreras con sus batazos.

El score:

PHILADELPHIA

	V.	C.	H.	O.	A.	E.
Hooks, 1b.	3	1	0	7	1	0
Cramer, cf.	5	1	2	3	0	0
Moses, rf.	5	1	1	0	0	0
Foxx, c.	5	1	2	4	1	0
Johnson, lf.	5	0	1	6	1	0
McNair, ss.	5	0	1	1	0	4
Williams, 2b.	4	0	1	1	3	0
Warstler, 3b.	2	1	1	1	1	0
Marcum, p.	3	0	1	1	2	0
Wilshire, p.	0	0	0	0	1	0
Lieber, p.	0	0	0	0	0	0
Finney, x.	0	0	0	0	0	0
Coleman, xx.	1	0	0	0	0	0
Totales	38	5	10	24	10	0

X corrió por Marcum en el 7o.
XX bateó por Wilshire en el 8o.

WASHINGTON

	V.	C.	H.	O.	A.	E.
Powell, cf.	5	0	0	3	0	0
Myer, 2b.	4	0	1	1	4	0
Manush, lf.	3	0	1	2	0	0
Stone, rf.	3	1	0	1	0	0
Travis, 3b.	4	2	2	1	1	0
Kuhel, 1b.	4	1	1	7	1	0
Bolton, c.	3	2	3	7	0	0
Lary, ss.	2	0	1	4	2	1
Hadley, p.	3	0	2	1	2	0
Linke, p.	0	0	0	0	0	0
Petti, p.	1	0	0	0	0	0
Totales	32	6	11	27	10	0

Anotación por entradas:

Philadelphia . . . 000 100 400—5
Wáshington . . . 020 130 00x—6

Sumario:

Empujadores: Hadley 3; Johnson, Kuhel 2; Bolton, Hooks, Foxx 3. Two base hits: Hadley, Johnson, Bolton, Kuhel, McNair. Home runs: Foxx. Stolen bases: Myer, Warstler. Sacrifices: Lary. Quedados en bases: Phila 10; Wáshington 7. Base por bolas: Marcum 3; Lieber 1; Hadley 2; Linke 2. Struck out: Marcum 1; Wilshire 1; Lieber 1; Hadley 2, Petti 3. Hits: a Marcum 10 ene 6 innings; Wilshire 0 en 1 inning; Lieber 1 en 1 inning; Hadley 8 en 7 innings; Linke 1 en 2|3 innings; Petti 1 ene 1|3 inning. Gana: Hadley. Pierde Marcum. Umpires: Geisel y Ormsby. Tiempo: 2:20.

PITCHEO ROMERO UN BUEN JUEGO FRENTE AL DEP. ARTEMISA

Mantuvo en cuatro hits a sus rivales para capturar el triunfo con score de 4 por 2

Ante una gran concurrencia que llenaba por completo el bello campo de sport de este pueblo «Esperancita Park», llevóse a efecto un interesantísimo desafío de base ball, entre el potente team «Deportivo de Artemisa» y el club local «Güira Industrial»

El juego se desarrolló entre brillantísimas jugadas las cuales pusieron de pie en muchos momentos a todo el público allí congregado.

El pitcher local S. Romero, amarró completamente a sus antigos compañeros del club de Artemisa, y solamente les permitió batearle cinco sencillos.

Además se permitió el lujo de sacar dos outs en primera base los cuales le valieron muchísimoss aplausos.

Para no ser muy largo en detalles, a continuación el score.

M. RODRIGUEZ,
Corresponsal

DEPORTIVO ARTEMISA

	V.	C.	H.	O.	A.	E.
Coyula, cf.	3	0	1	1	0	0
Vigoa, 2b.	3	1	1	1	0	0
Collazo,, 1b.	1	0	0	3	0	1
Antelo, 1b-2b-ss.	3	0	0	9	2	0
Meis, ss.-2b.	3	0	0	0	3	1
Ramírez, 3b	4	0	2	2	4	2
Núñez, c	4	0	0	5	0	1
Balares, rf.	4	0	1	0	0	0
López, lf.	4	0	0	3	0	0
Costa, p.	2	0	0	0	3	0
B. Paulson, p.	2	0	0	0	2	0
Totales	33	2	4	24	14	5

CUBA INDUSTRIAL B.B.C.

	V.	C.	H.	O.	A.	E.
Ramírez, cf	5	1	2	4	0	1
Cordero, ss.	4	1	1	2	1	1
J. Pérez, 3b.	4	1	2	3	1	0
S. Romero, rf-p.	3	0	0	3	1	0
Izquierdo, c.	4	0	2	7	1	0
Sotolongo, 1b.	5	0	2	6	2	1
M. Sosa, lf.	4	1	2	0	0	0
Miró, 2b.	2	0	0	0	0	0
Hernández, 2b.	0	0	0	2	2	0
Diéguez, p-rf.	2	0	0	0		0
Totales	33	4	11	27	8	3

Anotación por entradas

Deportivo Artemisa . 001 100 000—2
Güira Industrial . . 101 010 10x—4

SUMARIO

Three base hits: M. Sosa.
Doble plays: Cordero a Sotolongo.
Struck outs: por S. Romero 7, por Costa 2.
Bases por bolas: por Diéguez 2, por Costa 2, por Paulson 3.
Sacrifice: Cordero, J. Pérez, Romero.
Bases Robadas: López, Izquierdo.
Dead ball: Diéguez a Coyula.
Umpires: Tatica Campos (home), e Izquierdo, (bases).
Scorer: A. A. García.

MAÑANA, SABADO, DEBUTARAN SKY'S LIMIT, DONNA TUTTI Y PORNELLA, EN LA TERCERA JUSTA DEL HIPODROMO

McCraken se medirá con esos nuevos ejemplares en gran batalla. Jesting Queen, Canterchord, Thunder Speed, Gawaine, Brown Supinet, Meeting Place, y Shuffle On en la quinta carrera

Empiezan a salir a la pista los ejemplares de los últimos lotes llegados a Oriental Park hace pocos días. Tendremos varios debutantes en el programa de mañana sábado que ha salido de primera clase. Interesante y digno de estudio profundo por que en casi todas las competencias hay más de un aspirante fuerte a obtener el triunfo.

La tercera competencia a cinco furlongs reúne a un grupo de caballos jóvenes con tres debutantes que son Shy-s Limit, Donna Tutti y Pornella. El primero correrá mañana por primera vez en su vida, de modo que resulta altamente problemático adelantar qué clase de papel va a hacer en esa justa.

Donna Tutti es una de las hijas del gran Tutti Frutti que fué visto en acción aquí hace algunos años y si sus retoños resultan semejantes al ejemplar chileno seguramente lucirán en estas difíciles tareas hípicas. Tutti tiene tres años y es baya, pequeña de cuerpo pero muy veloz.

Pornella es una potranca baya de tres años, como la anterior, hija de Porridge y Chatternella por Chatterton y por tanto descendiente de una buena familia por ese sector materno. Perftenece a Octavito Izquierdo.

OTRA VEZ MCCRACKEN

McCraken que tan buen papel hizo en su anterior salida, al debutar en nuestro hipódromo el sábado pasado, figura en la carrera en que participarán esos debutantes. Se recordará que fué bautizado por Alanova, finalizando bien para vencer a Donna Day por un cuerpo para el placé aquel día Además de esos ejemplares que van citados figura en esa competencia Lady Montreal, otra que debutó con buen trabajo el pasado domingo, desarrollando magnífica velocidad; Lucky Bill, un maiden que ha estado dos veces a punto de dejar de serlo, intentará otra vez anotarse el primer triunfo de su existencia y Lady Mickey completa el conjunto de esa carrera que causará sensación mañana en Oriental Park

UN VISTAZO

Un vistazo general sobre el programa nos lleva a la conclusión expuesta en la primera parte de este trabajo, es decir, que todas las competencias ofrecen posibilidades de triunfo a varios ejemplares, con la posible excepción de la primera en que Donna Day luce colocada admirablemente, si bien conviene advertir que ayer mañana esta potranca estuvo majadería en su práctica, lanzando a su jockey y cayendo dos veces en el curso de su trabajo preparatorio.

Por esa razón, a reserva de extendernos mañana en consideraciones más concretas, llamaremos la atención de los fanáticos hacia los que a nuestro juicio pueden disputar la victoria en los distintos eventos que han de desarrollarse. Muy someramente.

LA SEGUNDA

En la segunda nos encontramos a Black Chaff nuevamente bajado de grupo. Pero es en cinco y medio la cosa y el ejemplar de la señora de Fernia arranca muy lentamente. Tiene en su ventaja esta iaca la posibilidad de un duelo inicial entre Dick Weidel, Hard Rock, Irish Music y Doramelia, pero tendrá Black Chaff que ser bien colocado a tiempo de que no lo cierren cuando comience su avance durante las últimas etapas de la carrera. Excepto qué cerró una buena brecha en su última no puede ser olvidada totalmente.

Cuatro caballos ganadores de su última figuran en la cuarta: Yumurí, Panax, Wandering Gold y Trimalta y reaparece Annette B. curada al parecer de aquella manía de quedarse en la tira y correr torcida que tanto deslucieron su labor en anteriores salidas a la pista.

Tomando n cuenta el muy importante asunto del tiempo y también el factor interesantísimo del paso, Wandering Gold parece el animal a derrotar en la cuarta, aunque Trimalta puede mejorar el tiempo de su última salida que ganó de modo fácil. Grey Gull y Keewatin pueden ser factores si hay regateo inicial y si al segundo no lo quieren hacer forzar el paso sino o reservan para ganar de atrás como es como mejor corre ese ejemplar, podrá finalizar muy bien.

MAGNIFICA LA QUINTA

En a quinta saldrán al «claro» algunos de los ejemplares más consistentes de nuestro hipódromo. El field lo componen: W. Ccokson, Gawaine, Brown Suppinet, Jesting Queen, Canterchord, Meeting Placé, Thunder Speed, debutando Shuffle On y con Mayvite de posible debutante también porque es el primer elegible.

El estudio de esta carrera y las tres últimas nos llevaría mucho espacio y nos proponemos hablar sobre las mismas en la próxima edición.

Sergio VARONA

DOS VICTORIAS OBTIENE EL TEAM DE BASE BALL DE SUR DE BATABANO

El team de base ball del Surgidero de Batabanó se ha anotado dos victorias en sus dos últimas salidas; la primera sobre el team del vecino pueblo de Alquízar, en cuyo juego la batería Cheché Rodríguez-Aspiazu dejaron en blanco a dicho team.. La segunda victoria se la anotaron los chicos locales sobre los componentes del fuerte Club de la capital Estrellas de Nardo, el cual, contando con tan buenos players como Susini, Cardoso, Ballesteros y el pitcher Alonso, mordieron el polvo de la derrota, llevándose para la capital una magnífica lechada, que se la dedicó el gran pitcher Montero, bien secundado por el novato receptor Payo. Es indudable también que la concurrencia numerosa que asistió a este encuentro pudo admirar el magnífico fielding de todos los jugadores locales, los que ayudaron grandemente a fabricar los nueve ceros.

El próximo domingo le concederán la revancha al Club de Alquízar.

Para más detalles véase el score:

Estrellas de Nardo

	V.	C.	H.	O.	A.	E.
I. Morales, cf	3	0	0	1	0	0
Ballesteros, 2b	2	0	1	2	3	0
Susini, 3b	4	0	1	1	2	1
A. Cardoso, lf	3	0	0	1	0	0
A. López, ss	4	0	0	2	4	0
Marrero, c.	3	0	0	7	2	0
D. Vázquez, rf	1	0	0	0	0	0
D. Nardo, 1b	3	0	0	10	0	1
R. Alonso, p	3	0	2	0	3	0
Totales	26	0	4	24	14	2

Surgidero S. Club

	V.	C.	H.	O.	A.	E.
O. Vila, 2b	4	0	1	3	4	0
A. Naverán, cf	4	0	1	2	0	0
C. González, ss	3	0	0	4	5	1
J. Rodríguez, lf	3	0	0	2	0	0
J. Montero, p.	2	0	1	0	4	0
Payo, c	3	0	0	5	1	0
J. Ferrer, rf	3	0	0	1	0	0
A. Rojas, 1b	2	1	1	8	0	0
F. Rego, 3b	2	0	0	2	3	0
Totales	27	1	4	27	17	1

Anotación por entradas.

Estrellas de Nardo . 000 000 000—0
Surgidero S. Club. . 000 000 01x—1

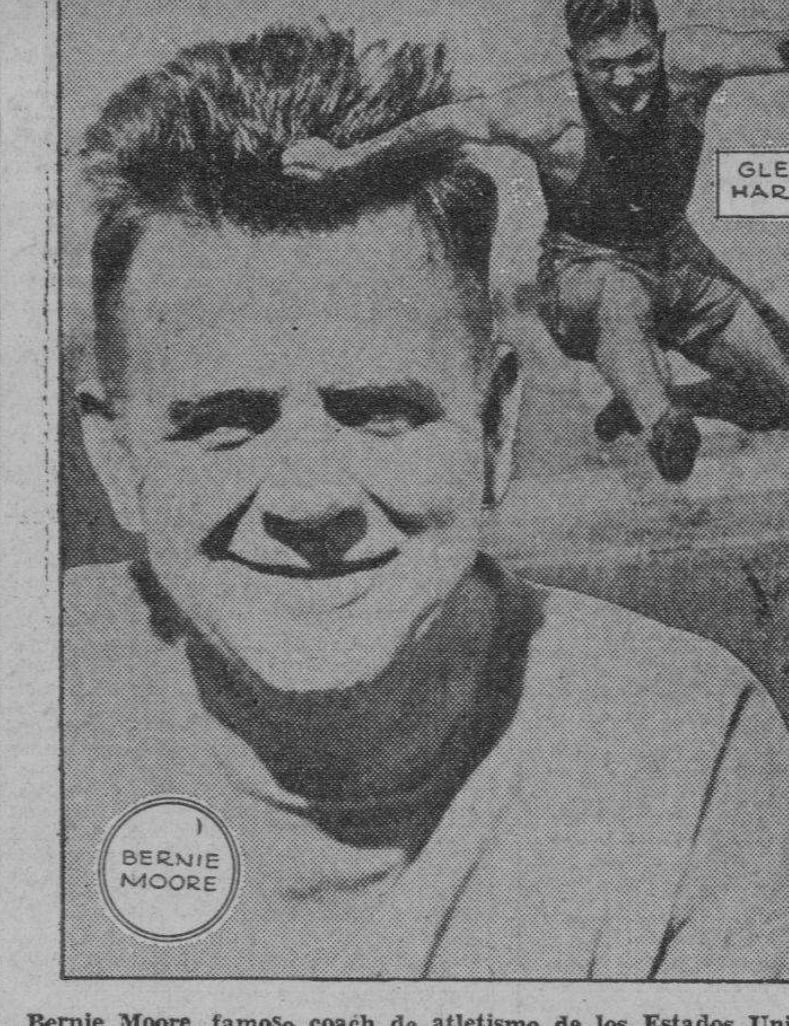

Bernie Moore, famoso coach de atletismo de los Estados Unidos, acaba de declarar que el sorprendente tiempo de 50.6 segundos que ha hecho Glenn Hardin en la carrera de 400 metros con obstáculos, es lo más cercano al «record perfecto» que se puede lograr en esa competencia atlética

DESDE EL BULL PEN

Un pequeño análisis de las probabilidades y condiciones que presentan los teams en la campaña de la L. Nacional este año

Por GALI

Un buen amigo del cronista, que ha estado durante toda la Primavera en la Florida, aprovechando la ocasión para recorrer los campos de entrenamiento de los distintos clubs de las Mayores, nos ha enviado su impresión sobre lo que podrá ser el pennant del viejo circuito, y entre otras cosas, nos dice:

«Habrá abundante lucha entre los distintos teams, y muchos se sorprenderán al ver que no serán sólo los Cardenales y Gigantes los llamados a dar la batalla. Los Gigantes tienen un bonito chance, pero, van a tener que pelearla muy duro.

«No cabe duda que Dick Bartell ha mejorado mucho las condiciones del club. Su hitting ganará muchos juegos y su fielding formará, conjuntamente con Critz y Jackson, una buena combinación de doble plays.... Bartell es uno de los pocos jugadores de la Liga Nacional que han jugado más de doscientos games, sosteniendo un batting de .300. Esto representará mucho al New York.

«Jackson luce mucho en tercera, y no teniendo que preocuparse por sus rodillas, está bateando mejor. Los Gigantes han mejorado también en el outfield, y ahora parece que Hank Leiber ha de quedar de regular por mucho tiempo. Si Hank fracasa, Terry tendrá al veterano Davis para sustituirle, y cuando necesite hitting podrá emplear a Phil Winetraub, que sabe batear. El año pasado los Giants perdieron mucho por la falta de buenos center fielders. Este año tienen ganada la mitad de la batalla en ese sentido».

«En lo que se refiere al pitching staff — me sigue diciendo el amigo— los Giants lucen mejor parados que los Cardenales, pues aunque es cierto que éstos poseen a los dos hermanos Dean, que son muy buenos, no cabe duda que los Giants sostienen mejor cuarteto. Si los Dean pudieran pitchear todos los días el San Luis tendría ventaja, pero Frisch tiene que emplear también a Haines, Hallahan y Walker, y este trío vale menos que la combinación neoyorquina de Hubbell, Schumacher, Fitzsimmons y Leroy Parmelee.

«Los Piratas también darán algo que hacer. El haberse llevado a Guy Bush y a Jim Weaver de los Cubs hará buen provecho al equipo. Además, Babe Herman fortificará grandemente el punch de la novena. Los Cubs serán contrarios, especialmente si consiguen otro pitcher más en algún cambio. Cierto que han perdido a Bush, Weaver y Herman, pero, también han tomado a Carleton y a French, que pueden ganarle muchos games, y se han hecho de Freddie Lindstrom, que volverá a jugar con entusiasmo. Fred no había decaído. Tan sólo estaba haciéndose el dormido en Pittsburgh, esperando que lo cambiaran a otra novena».

«Los Dodgers de Brooklyn han mejorado un setenticinco por ciento. Casey Stengel ha sabido entrenar a sus hombres, y parece que darán mucho que hacer en la temporada.

«El pitching staff está bien acondicionado con Babich, Benge, Leonard y Mungo. Leslie, Cuccinello, Strip y Frey forman un magnífico infield. Tan bueno como el mejor de la Liga. Y, Koenecke, Boyle y Bordagaray proporcionarán a la novena un aceptable trío de outfielders. Además, Al López sigue en el back stop, y esto concederá al team el catcher de más pimienta del circuito.

«El Boston Braves también será otro contendiente, aunque sin aspiraciones a ganar. Ruth ayudará al team, tanto en las taquillas como en el terreno. El Bambino ya no puede fildear como antes, pero aún puede batear y los cortos terrenos de la Liga Nacional le proporcionarán muchos home runs.

«El único team que no parece haberse reforzado es el Filadelfia. Cuando Jimmy Wilson vendió a Dick Bartell a los Giants, dejó escapar al mejor hombre que tenía. En esa transacción los Phils recibieron cantidad, no calidad, y esto les obligará a ceder el séptimo lugar a los Reds de Cincinnati, que han mejorado mucho bajo la tutela de Dressen.

«Wilson ha hecho muy mal en desprenderse de sus mejores bateadores. El Baker Bowl no se ha hecho para pitchers, y en el equipo de Filadelfia no abundan ahora los bateadores»...

Resultado de los juegos de ayer

EN LAS GRANDES LIGAS

Liga Nacional

San Luis, 1; Chicago, 0.
Filadelfia, 10. Brooklyn, 9.
Cincinnati, 9; Pittsburg, 4.
Boston-New York, (frío).

Liga Americana

New York, 4; Boston, 0.
Detroit, 5; Chicago, 4.
Washington, 6; Filadelfia, 5.
Cleveland-San Luis, (frío).

ESTADO DE LOS CLUBS

Liga Nacional

	G.	P.	Ave.
Boston	1	0	1000
Cincinnati	1	1	.667
San Luis	1	1	.500
Brooklyn	1	1	.500
Filadelfia	1	1	.500
Chicago	1	1	.500
Pittsburgh	1	2	.333
New York	0	1	.000

Liga Americana

	G.	P.	Ave.
Washington	2	0	1000
Cleveland	1	0	1000
Boston	2	1	.667
Detroit	1	1	.500
Chicago	1	1	.500
New York	1	2	.333
San Luis	0	1	.000
Filadelfia	0	2	.000

JUEGOS SEÑALADOS PARA MAÑANA

Liga Nacional

Brooklyn en Boston, (dos juegos).
New York en Filadelfia.
Cincinnati en Chicago.
San Luis en Pittsburgh.

Liga Americana

Filadelfia en New York.
Boston en Washington.
Cleveland en San Luis.
(Unicos juegos señalados).

OTROS RESULTADOS

ASOCIACION AMERICANA

Minneapolis, 7; St. Paul, 5.
Louisville, 11; Toledo, 5.
Indianapolis, 5; Columbus, 8.
Milwaukee, 6; Kansas City, 1.

LIGA INTERNACIONAL

Montreal, 4; Baltimore, 3.
Toronto, 2; Syracuse, 8.
Rochester, 12; Newark, 7.
Buffalo, 4; Albany, 2.

Lea AVANCE todas las tardes.
Dirigido por José I. Rivero

M.E.C.D. 2016

CON MUCHA ACTIVIDAD Y PRECIOS ALTOS ACTUO EL JUEVES EL MERCADO DE AZUCARES CRUDOS

Instantina
contra
RESFRIADOS
y
DOLORES
BAYER

Cotizaciones

NUEVA YORK, abril 18. AP.—Cotizaciones al cierre de la Bolsa de New York:

Acciones: 816.090.

Bonos: $10.659.500.

COTIZACION DE LA PESETA

La peseta española se cotizó al cierre del mercado ayer, a razón de 7.30.46 por dólar.

COTIZACION DEL FRANCO

El franco francés se cotizó ayer al cierre del mercado, a razón de 15.15 por dólar.

COTIZACION DE LA LIBRA

La libra esterlina se cotizó ayer, en el mercado local, a $4.85¼.

HABANA CLEARING HOUSE

Las compensaciones de cheques entre los Bancos asociados al Habana Clearing House, ascendieron, en la liquidación de ayer a $2.029.241.94.

VALORES

Cerrada la Bolsa local durante el día de ayer, el mercado estuvo completamente inactivo.

Fué facilitado ayer el estado de las recaudaciones de la Havana Electric Railway y de los Ferrocarriles Unidos de la Habana. Hélas aquí:

La de la H. E. Ry.

Durante la semana terminada en abril 14 de 1935	$ 51,625.75
En igual período del año 1934	50,693.18
Diferencia de más esta semana	$ 932.57
Total desde enero primero a abril 14 de 1935	$ 642,856.35
En igual período del año 1934	726,145.55
Diferencia de menos este año	$ 83,289.20

La de los Unidos

Durante la semana terminada el 13 de abril de 1934	$ 145,880.62
En igual período del año 1934	187,738.03
Diferencia de más esta semana	$ 41,857.41
Total desde el primero de julio	$4.669,404.11
En igual período del año 1934	3.801,100.65
Diferencia de más este año	$ 868,303.46

MERCADO DE GRANOS

Cierre ayer, en Chicago, recibido por el hilo directo de Luis Mendoza y Compañía:

Trigo:	
Mayo	100⅛
Julio	99⅜
Septiembre	100
Maiz:	
Mayo	90⅛
Julio	83¼
Septiembre	78⅜
Avena:	
Mayo	49⅜
Julio	42¼
Centeno:	
Mayo	56¾
Trigo de Winnepeg:	
Mayo	88⅞
Junio	89⅝

LOS MERCADOS EUROPEOS

LONDRES, abril 18.—(Por el hilo directo de Luis Mendoza y Cía.)—El oro en barras se cotizó hoy a 143 chelines 4 peniques el miércoles.

No ha variado el tipo de descuento del Banco de Inglaterra.

La Bolsa de Londres abrió inactiva y desanimada.

Han sido adquiridas por cuenta ignorada las £160,000 en oro en barras que habí adisponibles en el mercado libre de Londres.

La plata estuvo inactiva y sostenida.

El dolar abrió a $4.85 1/8 (cable).

PARIS, abril 18.—La libra esterlina abrió a 73.60 francos; el dolar se cotizó a 15.17 francos, o sea a $0.06592.

N. GELATS y Cía.
Habana, BANQUEROS Aguiar 106-108
Vendemos cheques de Viajeros
Pagaderos en todas partes del mundo
y Cartas de Crédito Circulares
en las mejores condiciones.
"SECCION DE CAJA DE AHORROS"
Recibimos Depósitos en esta Sección Pagando el 2 por 100 Anual. Todas estas operaciones pueden efectuarse también por Correo.

Se cree que asistirán al gran banquete del cincuentenario de los detallistas mil comensales

Estarán representadas las corporaciones de esta capital y del Interior de la República. Se ruega a los asistentes que procuren estar a las 8 en punto en el Centro Asturiano

En el Centro de Detallistas de la Habana, se han seguido recibiendo numerosas adhesiones para el banquete con que la importante corporación celebrará sus cincuenta años de existencia el próximo domingo.

Como en las anteriores, figuran en estas nuevas adhesiones la representación de firmas de almacenistas industriales, detallistas de toda la República y otros elementos que han querido sumarse a esta simpática conmemoración, de la que participarán, a juzgar por las listas que se nos han facilitado, cientos de comensales.

Las adhesiones recibidas en los dos últimos días, son éstas:

Por López, Ruiz y Suárez, los señores Germán López Ruiz; Avelino Suárez Mourelle, José Suárez Mourelle, Leopoldo Arenzana y Joaquín Colado. Por la Unión de Detallistas de Sagua la Grande; el doctor Valentín Arenas Armiñán. Enrique Lima Vilató; Fructuoso Fernández, Abelardo Torres, Juan Menéndez; José López; Guillermo Vázquez; Julio A. Morejón; José Pendás; José Arenas; Oscar Ituarte; Carlos Pérez; Isidro López; Juan Rey; Florindo Izquierdo; José María Fernández; José Cuba; Angel Cillero; Eladio Sentré; Alvarez y Hno. Román Rodríguez; Manuel Díaz; Vicente Gómez; Marcelino López; Manuel Arés; Domingo Diaz; Alberto Hernández; José A. Ruidiaz; Ricardo Casanueva; José Pombo; Eduardo Finlay; Constantino Paleo; Justo Prela; Jesús Huergo; Leopoldo Díaz; José Durán; Eduardo González; I. González; Modesto Suárez; Eduardo Gutiérrez. Por la «Cámara de Comerciantes de Mariano», los señores José María Díaz; Belarmino Lagal y Jacobo A. Sanf. Otero y Alvarez; Rafael Carreño; Paulino Dacort; Lucio Suárez; Sabino Lamelas; Antonio Miguez; Juan Mata, Pedro Andollo. Por la casa «Armour», Vicente Montero; Enrique Villamisar; Alejandro Hermida; Federico Ramos; Andrés Francisco. Jesús Alvarez; Orencio Villar; Jesús García; A. Ron; Vicente Garzaga; Avelino Fernández; Baltasar Pagés; José María Balsa; Pedro Pérez; Leonardo Méndez; Gustavo Lugones; Joaquín Sanz; José Fernández; José González; Manuel de la Vega; Pedro Rey; Ceferino González; Manuel Alvarez; José Sánchez; Andrés Anca; Doroteo Alvarez; Mariano Baldeón; Aquilino Flores; Manuel Ga. Suárez y José Gómez Gómez; de la casa «Acebo». Azcona y Ca. Fernando Cambre; José Ochoa; Gonzalo Piñeiro; Florentino Pita; Manuel Coto; Francisco García; Antonio Carreras; Antonio Cerdido Jr.; Daniel San Juan; Castro Cancio; Carlos Solana; Ramón Llerías, Vicente Pérez; José María Dopico; José Franco; José Lamelas; Robustiano Fernández. Por «The Coca Cola Company», los señores A. Todaro, R. García, E. Somoza; C. Dema y J. Diaz. Doctor José Elías Jiménez; José L. Piedra; Fermín Fontán Pita; Salvador Ga. Fernández; José Peñayos; José Jiménez; José Vilela; Angel Paz; Ricardo Mor; José Miranda; Arroyo y Paz; Enrique Fernández; Osaba y Ca.; José Soto; Ignacio Dagalatea; Vicente Fernández; Eduardo González; Vicente Pampillo; Venancio Zabaleta; Vicente Zabaleta. Por la Fábrica de Cigarros «El Cuño», los señores Domingo Méndez Martínez; José Méndez Ramos; Domingo Méndez Ramos; José María Cuervo y Lizardo Delgado. Teodoro Espinosa; Cervando Sixto; Avelino Rodríguez; Eduardo Rey; Ramón García; Armando Sabío; Diego López; Sebastián Pérez; José Casado; Emilio Camiña; Agustín Colina; Ceferino Madrera; J. González; Paulino Luece y Alfredo Vallín. Por la Cervecería «La Tropical», los señores Octavio Portas; Jefe de Ventas; José Hevia; Jefe de Ventas (interior); Jacinto Hernández; Secretario del Jefe de Ventas (interior); José Somosa; Secretario del Jefe de Ventas (Plaza); Manuel Pérez Tárano; Jefe de Inspectores; Enrique Andino, Jefe de la Sección de Propaganda; Manuel García, empleado de la presidencia; Rafael Baguer, Secretario de la Administración; Luis Angulo, Secretario de la presidencia, y P. Peláez, Inspector. Por la casa «Crusellas y Ca», los señores Ramoncito Crusellas, Luis María Santeiro; Ramón López; Pierre Rollin y José Higuez.

Por la «Ass. de Detallistas de Tabacos y Cigarros», los señores: Eugenio González, Presidente; Fabián Conde, Secretario; José M. de la Vega; Tesorero, doctor José Abella, Letrado Consultor; Manuel González Bermúdez, Vice-presidente primero y Manuel Garrido, Vocal: Francisco Gato, Celestino Suárez; Emilio Fernández; Manuel Fernández; Isaac Santos. Por la «Ass. de Distribuidores de Alcohol», los señores: Juan Manuel Villarruel, Santiago Varona, Salvador Alvarez; David Rodríguez y Manuel Vázquez. Señor Juan Varela, Antonio Diaz, Ramón Brage; Jerez Varela Alvarez y Francisco Piñeiro. Ramón Garrido; J. Vallina; J. Acevedo; Manuel Ga. Menéndez; J. Martínez; J. García; Ramón Pernas; Angel Gayoso; José Abella; Gerardo Praga; Antonio Canoura; A. Bermúdez; Vicente Teijeiro; Carlos Abella; José García; Manuel Rodríguez; Amancio Villaamil; Salvador Rodríguez; Portillo y Cía.; Benigno Suárez; Amado Diaz; Vázquez y Hno; Luciano Ramos; Mario Pérez; José Lezama; Rufino Huergo. Por la «Unión de Detallistas de Carbón Vegetal», los señores: José Pita, Presidente: Jesús Penedo, Secretario: Francisco Alomá, Secretario Auxiliar y los Vocales: señores: Ricardo Pamparina y Alfredo Pérez. José García; Braulia García; Avelino Maldonado; Víctor Esco; Modesto Vázquez; Blanco y Alvarez. Por la «Ass. de Rep. del Comercio», su Presidente señor Manuel A. del Toro y el Tesorero señor Valeriano Ferrer. Antonio González; Perfecto Rodríguez; Ramón López; Hilario Pérez; Constantino Suárez; José A. Alonso; Manuel Molina; Rosendo González; Enrique Sierra; José Casado; Emilio Carmiña; Benigno Suárez; Amado Diaz; Swift and Company, Jesús Martínez, Manuel Palacio, Celestino González; Palacio; Fernández y Cía., Alfredo Rosete; José Anca; Emilio Echave; Veiga y Saavedra; Moreda y Buznego; Rodríguez y Balsera; Felipe Alvarez; Sacarías Navarro; Detinio Fernández; Francisco García; Perfecto Esparís; Camilo Fernández; Joaquín Mas; José Gallart; Enrique Ventura. Por la Compañía Nacional de Alimentos; los señores: Alberto Almasqué; Antonio Rodríguez; Eloy Megido; Manuel Campa y Luis Manglano. Por Sansó; Ribot y Cía., los Gerentes señores Bartolomé Sansó y Antonio Ribot. José Monestina. Por el «Centro de Cafés de la Habana», los señores: Manuel Alvarez; Fernández; Felipe Pardo Veira; Manuel Nimo; Antonio Manrique; Gerardo Durán Chao; Angel López Seijas; Francisco Villaamil Fernández; Antonio Puente Morán; Ricardo Castro; Ramón Díaz Anes y José Blanco Velázquez.

DIVIDENDOS DECLARADOS

Electric Bond and Share declaró su dividendo trimestral ordinario sobre las emisiones preferidas.

Associated Dry Goods declaró un dividendo de $3 sobre las primeras preferidas.

Associated Dry Goods declaró $3 de dividendo sobre las primeras preferidas.

Tobacco Security Trust declaró un dividendo interior sobre las acciones comunes de 5 por cientos menos impuestos, correspondiente al año terminado el 31 de octubre de 1935.

Owens-Illinois Glass, en el año terminado el 31 de marzo obtuvo una utilidad neta de $5.35 por acción, contra $5.77 en el año anterior. Declaró un dividendo trimestral ordinario.

IMPUESTOS (Especialidad) CONSULTAS RECURSOS
DR. JUAN M. FERRER
Ex-Jefe del Neg. de legislación Fiscal de la Secretaría de Hacienda
CUBA 49 (Esq. a Obrapía) Ed. ARIOSA 2º Piso M-6665

NUEVA FABRICA DE HIELO, S. A.

propietaria de la Fábrica de Cerveza y Hielo «La Tropical».

SECRETARIA

JUNTA GENERAL DE ACCIONISTAS

SEGUNDA PARTE DE LA SESION ANUAL ORDINARIA

De orden del señor Presidente y conforme al artículo 7 del Reglamento, cito a los señores accionistas para que se sirvan concurrir a las DOS DE LA TARDE del Domingo VEINTE Y UNO (21) del actual mes, a la SEGUNDA PARTE de la SESION ORDINARIA de la JUNTA GENERAL, a que se refieren los artículos 14 de los Estatutos y 13 del Reglamento y que se celebrará en el Salón de Juntas, anexo a las Oficinas Generales de la Compañía Calzada de Cosme Herrera (antes Palatino) número 8, Cerro,

En dicha sesión se tratará:

1.—Del dictamen de la COMISION DE GLOSA DE LAS CUENTAS, que será leído; y

2.—De la elección de las personas a que se refiere el artículo 16 del Reglamento para la renovación parcial de la Junta Directiva.

Habana, 8 de Abril de 1934.

El Secretario,
Manuel GIMENEZ LANIER.

GANANCIAS Y PERDIDAS DE LAS EMPRESAS AMERICANAS

Amoskeag Mfg. Co. sufrió en 1934 una pérdida de $1.008,000 contra utilidad de $31,000.

Penna-Dixie Cement, en el año terminado el 31 de Marzo obtuvo una utilidad de $1.174,000 contra utilidad de $296,500. Tras de proveer depreciación, agotamiento e intereses sufrió una pérdida neta de 743 mil 270 contra pérdida neta de $1.549.700.

United Gas & Improvement, en la semana terminada el 13 de abril produjo un 9 por ciento más de electricidad.

Bolsa de New York

Cierre de ayer por el hilo directo de L. Mendoza y Ca

Valor	Cierre
—A	
Am Radiator	13
Adams Expr	5
Air Reducc	18
Alaska Jun	16¾
Alleghany	1
Allied Chem	43
Allic Chal	15½
Amer Can	120⅝
Am Car Fou	12⅞
Am F Pow	3½
Amer Ice	4
Amer Inter	5¾
Amer Loco	11½
Am P Light	3¼
Amer Smel	37⅝
Amer Sugar	58½
Am Sug, p	—
Amer T and T	107⅛
Am Tobac «A»	79
Am Tobac «B»	81¼
Am W Works	10⅝
Am Woolen	7¼
Anaconda C	11½
Atchison	38⅝
Atlan Coast	23⅛
Atlan Ref	23½
Ass D Goods	9¼
Auburn Auto	19¼
Aviat Cor	3⅜
Amer Bank	20⅝
Amer Metal	17½
—B	
Baldwin Lo	1⅜
Balt and Ohic	10½
Bendix Avi	15¾
Best and Co	36⅝
Beth Steel	25⅝
Borden Co	24
Briggs	28¼
Brook Man	39⅛
Byers A M	14¼
—C	
Can Pacif	10⅜
Cann Mills	—
Case T Mach	53½
C de Pasco	50½
Ches and Ohi	41⅞
Chi A Isl	1¼
Chrysler	36½
Coca Cola	205
Col Carbon	74½
Comm and Sout	1⅛
Congoleum	33
Cons Cigar	7⅝
Cons Gas	21¼
Cons Oil	7⅞
Cont Can	73
Cont Oil	19⅛
Corn Prod	67½
Coty Inc	5½
Cuba Co	1¼
Cub Amer S	6¼
C Am Sug, p	59
Cmm-l Solv	20
Chesapeake	41½
Col Fuel	1⅜
Cruc Steel	18
Cons R Cuba	—
—D	
Del Hudson	28¼
Del and Lack	13½
Drug Inc	11
Dupont	97½
—E	
East Kodak	133
El Auto Lit	20⅞
El Pow Lig	2⅝
Elec Bond	—
Erie (R R)	—
—F	
Fox Film C	9⅝
Frep Texas	23
—G	
Gen A Tank	34
Gen Asphal	15⅛
Gen Elec	24⅛
Gen Foods	35¼
Gen Motors	30
Gen Sig Ry	19¾
Gillet Saf	18½
Gimbel Bros	3¼
Gold Dust	15¾
Goodrich R	9
Goodyear	19
Gen Bronze	6½
Great North	11¾
—H	
Hershey, com	80
Homestake	—
Houston Oil	—
Hudson Mot	8
—I	
Illi Cent	11
Interb R T	10¼
I B Machine	171¾
Int Cement	26
Int Nickel	26⅝
Inter Tel	7⅜
Illin Glas	90
—J	
Johns Mansv	45¼
—K	
Kroger Groc	25
Kresge S S	21
Kelvinator	16¼
Kennecot	17⅛
—L	
Lambert Co	25¾
Ligg Myers	102½
Loew-s Inc	37¾
Loose Wiles	34¾
Lorillard	20¾
Louisv Nas	39
Ludlum Stl	—
Lehman Cor	74½
Liquid Carb	29½
—M	
Macy (H R	36
May Dep-t	40½
Montgomery	24¾
Miss Pac, c	—
Miss Pac, p	—
Murray Corp	7¾
—N	
Nash	12⅝
Nat-l Dist	27⅜
Nat-l Bisc	25¼
Nat-l Cash	15¼
Nat-l Dairy	14⅝
Nat-l P Li	7⅞
N Y Central	15⅜
North Amer	13¾
Norfolk and	166
Nort Pacif	15½
—O	
Ohio Oil	11⅜
Otis Elev	—
—P	
Packard Mot	3⅝
Paramount	2¾
Pennsylvann	20
J C Penney	64
Pullman Co	39
Pub Serv	26⅝
Proc Gamble	48⅞
Pure Oil	7¼
Puerto Rico	24
—R	
Radio Corp	5
Rep I Steel	11½
Reynolds	47¼
Royal Dutch	33½
—S	
Safeway Sts	41
Sears Roeb	36¾
Simmons Co	8
Soc Vacuun	13⅝
St Paul, p	1⅜
So Pacific	14½
South Ry	10⅛
Stan Brands	15½
Stand Gas	—
Stan N J	40¾
Stan Oil C	32⅜
Stewart War	9⅛
Studebaker	2½
Sun Oil	—
—T	
Texas Co	20⅝
Texac Gulf	31⅞
Timken Roll	32½
—U	
Union Carb	51
U Pacific	90
Union Oil	18¼
United Cor	2⅞
Uni Cor, pfd	27¾
Unit Fruit	83¼
U S Rubber	12½
U S Steel	31¾
U Aircraft	12⅜
U S Ind Alc	40
—V	
Vanadium	12⅞
—W	
Warner Bros	3⅛
West Union	25⅝
West Elec	38⅞
Woolworth	57
W Wrigley	—

ES ALCISTA EL RESUMEN SEMANAL SOBRE EL TRIGO

CHICAGO, abril 18. (Por el hilo directo de Luis Mendoza). — Aunque ha habido vestigios de lluvias en el Suroeste y aguaceros diseminados en el Noroeste, las noticias que llegan de Kansas sobre el estado de las cosechas son considerablemente desfavorables. El resumen semanal de Kansas es notablemente alcista, diciendo que hacen falta lluvias urgentemente en la mayor parte del estado, sobre todo en los distritos donde mayor es el acreaje del trigo de invierno. Da a entender también que las cosechas se están deteriorando en la parte oriental de la mitad occidental de Kansas, donde hasta ahora era más alentadora la perspectiva del trigo de invierno.

La decepción causada por el hecho de que Liverpool no respondiera a nuestra alza del martes y la inseguridad del tiempo reinante en el Suroeste dieron lugar a la baja experimentada ayer a primera hora por los precios. Si no fuera por el descenso del trigo, el maíz hubiera registrado buenas alzas.

Lea AVANCE todas las tardes.
Dirigido por José I. Rivero

PRECIOS DE LA BOLSA DE NEW YORK DE LOS AZUCARES CRUDOS PARA ENTREGAS FUTURAS

ABRIL 18 de 1935. — (Por el hilo directo de Luis Mendoza y Compañía)

Anterior	Meses	Abre	Máx.	Mín.	Cierre
	— CONTRATO NUMERO 1 —				
2.33	Mayo	2.32	2.35	2.32	2.34
2.40	Julio	2.41	2.41	2.41	2.41
2.47	Septiembre	2.46	2.49	2.46	2.48
2.55	Diciembre	2.51	2.54	2.51	2.55
2.43	Enero	2.43	—	—	2.43
—	Marzo	—	—	—	—
	— CONTRATO NUMERO 3 —				
2.30	Mayo	2.31	2.31	2.31	2.33
2.39	Julio	2.38	2.41	2.37	2.41
2.44	Septiembre	2.45	2.46	2.43	2.46
2.50	Diciembre	2.50	2.53	2.49	2.50
2.35	Enero	2.33	2.35	2.33	2.35
2.35	Marzo	2.37	2.37	2.37	2.36

COTIZACIONES DE AZUCARES

(APRECIACION DEL MERCADO POR LUIS MENDOZA Y COMPAÑIA)

Habana, Abril 18 de 1935. — 3 P. M.

AZUCAR CENTRIFUGA.	Anterior	Hoy
Costo y flete, New York	2.35	2.37
Cuota Americana libre «LAB»	2.22	2.24
Cuota Americana. Retención 1936 «LAB»	2.01	2.02
Cuota otros Países «LAB»	0.93	0.93
Consumo local «LAB»	1.16	1.16
Cuatro cuotas «LAB»	1.73	1.74
Tres cuotas de embarque «LAB»	1.77	1.78

Se hicieron ventas de Cuba a 2.50 costo y flete, de Puerto Rico y de Filipinas a 3.35 cts.

Las compras las hicieron varias compañías refinadoras y algunas empresas operadoras de Nueva York. Los futuros estuvieron activos. El azúcar refinado se mantuvo sostenido

Después de haberse anunciado que a última hora del miércoles se vendieron 4,600 toneladas de Puerto Rico, para embarcar en la primera quincena de mayo, al precio de 3.33, a la National, y 3,000 toneladas de Cuba, para embarque en la segunda quincena de junio, a Henderson, a 2.45 costo y flete, el mercado abrió ayer con tono firme, iniciándose luego la acción de los compradores, que mantuvo la firmeza y la actividad hasta el cierre de la Bolsa del Azúcar de New York.

Se vendieron crudos de Cuba, para embarque en septiembre, a 2.50 costo y flete, a una firma operadora de New York, estableciéndose así el tipo más alto pagado por el azúcar crudo de Cuba desde agosto de 1928; aunque estas ventas, según trasmitió en la tarde una agencia informadora, no han alterado la cotización del disponible. Hiciéronse, también, ventas importantes de Filipinas, para llegar a mitad de mayo, a 3.35; tipo éste que representa un alza de cinco puntos sobre el año pasado en dicha posición. Vendiéronse, además, crudos de Cuba y Puerto Rico, en distintas posiciones diferidas: a 3.33 y 3.35 los libres de derechos, y a 2.41, 2.45 y 2.48 costo y flete los de Cuba.

Además de 4,500 toneladas de Puerto Rico, para despachar en junio, a la National, la relación de ventas durante el día de ayer, hasta la hora en que recibieron los últimos despachos las casas que tienen servicio de hilo directo, es la siguiente:

6,100 toneladas de Cuba, para embarque en agosto, al precio de 2.48 C&F a una firma operadora de Nueva York.

4,000 toneladas de Cuba, para embarque en septiembre, al precio de 2.50 C&F a Rionda.

25,000 sacos de Cuba, para comenzar a cargar en mayo 5, al precio de 2.41 C&F a la refinería Savannah.

2,000 toneladas de las Filipinas, para llegar a mediados de mayo, a la base de 3.35 a la refinería Savannah.

4,300 toneladas de Puerto Rico, para despacho en julio, a la base de 3.35 a la refinería National.

30,000 sacos de Cuba, para embarque en julio, al precio de 2.45 C&F a la refinería McCahan.

2,800 toneladas de Cuba, para embarque tarde en julio, al precio de 2.48 C&F a la refinería Imperial y 28,000 sacos de Cuba, para despacho en la 2da. quincena de julio, al precio de 2.48 C&F a la refinería Imperial.

Los Futuros: Influenciado por la actividad del mercado de costo y flete, el de los futuros estuvo también activo. Bajo los efectos de las operaciones de cubertura contra ventas del disponible, y la demanda ejercida por el público, las cotizaciones de 0 a 2 puntos netos más altas en los primeros momentos de la tarde. Las ventas tuvieron por objeto liquidar utilidades y cubrir azúcares disponibles. Del contrato número1 se vendieron 11,000 toneladas, y del número 3 se vendieron 27,950.

El Refinado: Actuó sostenido, a base de 4.90. Las extracciones siguieron siendo bastante buenas.

Mercado de Londres: Estuvo sostenido, cerrando al mediodía para no abrir hasta el martes 23 de los corrientes. El crudo se cotizó al equivalente de 0.95 libre a bordo puerto cubano. Las cotizaciones de la Terminal, fueron las siguientes:

	Cierre del 17	Cierre del 18
Mayo	4/11	4/11
Julio	4/11¾	4/11¾
Agosto	5/ ¼	5/ ¼
Octubre	5/ ¾	5/ ¾
Diciembr	5/ 1¼	5/ 1½
Marzo	5/ 3¼	5/ 3¾
Mayo	5/ 4¾	5/ 5

Movimiento de Azúcares: Según el reporte de Willett & Gray, el movimiento de azúcares en los puertos del Atlántico, durante la semana pasada, fué como sigue:

Semana terminada en abril 13	Toneladas
Arribos	59,121
Derretidos	44,776
Existencia en manos de Importadores	102,719
Existencia en manos de Refinadores	277,812

Iigual Semana año 1934	Toneladas
Arribos	51,000
Derretidos	41,000
Existencia en manos de Importadores	143,000
Existencia en manos de Rafinadores	184,000

Cerrado hasta el Lunes: Con motivo de la conmemoración de estos días, el mercado azucarero de New York no abrirá mañana sábado. Reanudará el lunes sus actividades. Y el martes, como arriba decimos, abrirá el de Londres.

UNDERWOOD
MAQUINAS DE ESCRIBIR
CASTELEIRO Y VIZOSO

TABACO

En el mercado local de tabaco en rama no hubo otra actividad que la de los embarques y de las cantidades recibidas del interior.

El primer lote de la hoja «libre de pie» que seleccionan en sus talleres de Alquízar, lo recibieron durante la mañana los señores Severiano Jorge y Compañía. Era de cien tercios.

Treinta y dos recibieron Sabucedo, García y Compañía, también de hoja «libre de pie» de la nueva cosecha de Partido, desde los talleres de selección que tienen establecidos en el Gabriel. Habían recibido noventa y ocho, días antes, según reportamos oportunamente.

Miguel A. André recibió de Zaza-Taguasco 230 tercios y pacas. Son de varias vegas que quedaban en manos de cosecheros.

Esas entradas fueron en camiones. Por ferrocarril entraron en la tarde doscientas cajas, procedentes de Mendoza, para la Tabacalera Cubana S. A. Tabaco de tipo especial que se cultiva en aquella zona.

Bonos de Cuba

Cierre ayer, en New York, recibido por el hilo directo de Luis Mendoza y Compañía:

	Comp.	Vend.
República de Cuba:		
Speyer, 5%	96	—
Speyer, 4½%	85½	—
Morgan, 5%	89⅛	—
Morgan, 5½%	83⅜	88
O. Públicas, 5½%	27¾	28⅞
Hav. Elec. Ry., 5%	31⅛	32
Hav. Elec. Ry.	4⅛	5
Cuba Railroad, 5%	38	39
Cuba Railroad, 7½	37⅛	39¼
Cuba Northen, 5½	46¼	47
Eastern Sugar, 7½	13¼	13⅝
Manatí Sugar, 7½	21	23½
Inte. Tel.	65⅛	65¾

COLEGIO DE CORREDORES

Cotización oficial del día 17 de abril de 1935:

CAMBIOS	TIPOS
S/E. Unidos, cable	1/10Pr.
S/E. Unidos, vista	1/10Pr.
Londres, cable	4.86
Londres, vista	4.85½
Londres, días vista	—
París, cable	6.61
París, vista	6.60
Bruselas, vista	16.93
España, cable	13.68
España, vista	13.67
Italia, vista	8.31
Zurich, vista	32.39
Hong Kong, vista	52.60
Amsterdam, vista	67.44
Copenhague, vista	—
Christianía, vista	—
Estocolmo, vista	—
Montreal, vista	Par.
Berlín, vista	40.40

Notarios de Turno:

Para cambios: **Raimundo Mora.**

Para intervenir en la cotización oficial de la Bolsa de la Habana:

Pedro A. Molino,

Raul E. Argüelles.

Vto: Bno.:

Joaquín G. Gumá,
Síndico-Presidente.

Eug. E. Caragol,
Secretario-Contador.

MERCADO DE CAFE

Cierre ayer, en New York, recibido por el hilo directo de Luis Mendoza y Compañía:

Mayo	5.38
Julio	5.47
Septiembre	5.58
Diciembre	5.61
Marzo	5.66

CAMBIOS EN NEW YORK

Cierre ayer, en New York, recibido por el hilo directo de Luis Mendoza y Compañía:

Libra esterlina	4.85
Francos	6.59⅝
Pesetas	13.65

ACCIONES DE LOS BANCOS

Cierre ayer, en New York, recibido por el hilo directo de Luis Mendoza y Compañía:

Guaranty	251½
Chase Bank	21
City Bank	20½
Irving	13
Chemical	36⅝
Bankers	55
First National	1.550
Haniver	107¾
Boston	30⅛
Royal Bank	157

MERCADO DE PIELES

Cierre ayer, en New York, recibido por el hilo directo de Luis Mendoza y Compañía:

Junio	10.25
Septiembre	10.59
Diciembre	10.92
Marzo	11.20

BUFETE DE
JOSE I. RIVERO
Notario: FELIPE RIVERO
Chacón No. 25 HABANA
Teléfonos: M-1472 A-5142

THE BOSTON SURETY CO.
S. A.
FIANZAS INTACHABLES
Administrador General: MOISES MAESTRI
Manzana de Gómez 364-366 — Teléfono M-2517.
Garantizadas sus operaciones con Bonos de la República.

EMPRESA DIARIO DE LA MARINA, S. A

AVISO A LOS TENEDORES DE BONOS EMITIDOS POR $200.000. al 6%

NO ACOGIDOS A MORATORIA

Se pone en conocimiento de los tenedores de Bonos de esta Empresa que el Cupón No. 4 será pagado a partir del día 17 del corriente mes, en moneda de los Estados Unidos de América, en la Oficina Principal de The National City Bank of New York, situada en Presidente Zayas y Compostela, en esta ciudad.

Habana, 16 de Abril de 1935.

Celso González,
Vice-Presidente-Administrador

10 D16-27

GODOY & MALARET
SEGUROS Y FIANZAS (Insurance and Bonding)
Teléfono M.9869
AGUIAR 77
HABANA,
CUBA

CAMBIOS

Tipos de venta ayer, en Bancos de esta capital:

New York, cable	1/10P.
New York, vista	1/10P.
Londres, cable	4.85¼
Londres, vista	4.85
Madrid, cable	13.69
Madrid, vista	13.68
París, cable	6.60
París, vista	6.59½
Italia, cable	8.31
Italia, vista	8.30
Bélgica, cable	17.05
Bélgica, vista	17.03
Alemania, cable	40.40
Alemania, vista	40.38
Toronto, cable	Par.
Toronto, vista	Par.
Hong Kong, cable	52.90
Hong Kong, vista	52.80
Amsterdam, cable	67.50
Amsterdam, vista	67.48
Buenos Aires, cable	26.55
Buenos Aires, vista	26.53
Suiza, cable	32.42
Suiza, vista	32.40

MERCADO DE MANTECA

Cierre ayer, en Chicago, recibido por el hilo directo de Luis Mendoza y Compañía:

Mayo	12.65
Julio	12.70
Septiembre	12.72
Granel	12.62

MERCADO DE METALES

Cierre ayer, en New York, recibido por el hilo directo de Luis Mendoza y Compañía:

Cobre	7.65
Nickel	35
Plata	67
Plomo	3.70
Manganeso	24.00

MERCADO DE ALGODON

Cierre ayer, en New York, recibido por el hilo directo de Luis Mendoza y Compañía:

Mayo	11.49
Julio	11.60
Octubre	11.29
Diciembre	11.32
Enero	11.35
Marzo	11.43

LOS VALORES AMERICANOS EN LA BOLSA DE NEW YORK

NEW YORK, abril 18. (Por Waldo YOUNG, en «Investment News».) Pongo en duda la probabilidad de un avance verdaderamente activo y amplio desde este nivel, aunque no de haber casos aislados de firmeza a medida que la perspectiva mercantil y las normas del Gobierno vayan creando situaciones especiales. De momento, las situaciones más fuertes son las de las emisiones argentíferas, sobre todo American Smelting y Cerro de Pasco, las de las petroleras, incluyendo todas las emisiones del grupo y en especial Mid-Continent Petroleum, y por último las emisiones especiales de actualidad individual, entre ellas Philip Morris.

M.E.C.D. 2016

"EL CND PROPICIA, A TRAVES DE LAS URNAS, UN ORDENAMIENTO JURIDICO Y SOCIAL" - Dr. Alberto Boada

MOVIMIENTO POLITICO

Declaraciones del Secretario de las huestes que siguen al General Menocal.—Un Partido nuevo, integrado por jóvenes y viejos, hombres y mujeres, no importa donde militaron.—Actividades de Acción Republicana Liberal.—Lefrán Ayala renuncia al ABC.—Rodrigo López y el Nacionalismo en Las Villas.—La rehabilitación liberal en Camajuaní.—El Dr. Ludovico Soto en La Habana.—El PDC.—Morenza hacia Remedios.—La tacha personal.—Justo Luis en la tierra del «veguero».—La Sargentería del CND y la unión de las tendencias.—Otras noticias interesantes sobre la política nacional

Dr. Alberto Boada, destacada figura del Conjunto Nacional Democrático. El Dr. Boada, cuyas declaraciones insertamos, ocupa la Secretaría de Correspondencia de dicho organismo.

DECLARACIONES DEL DOCTOR ALBERTO BOADA

A virtud del resurgimiento del Partido Conservador que propugnan distintos elementos de dicha disuelta organización, el secretario de Correspondencia del Ejecutivo Nacional Democrático Dr. Alberto Boada, nos ha hecho las siguientes declaraciones:

«La denominación de un partido político no puede depender del capricho de un grupo de ciudadanos. Su elección, más que a la voluntad de sus fundadores, tiene que responder a una necesidad histórica y a circunstancias de interés nacional. El Partido Moderado cumplió brillantemente su misión al actuar como entidad «moderadora» entre las clases sociales, después de la Independencia. El fracaso de 1906 justificó plenamente su disolución. Posteriormente el Partido Conservador fué una necesidad de la República para agrupar las clases solventes y contrarrestar, por medios legales, los excesos del liberalismo triunfante. El conservatismo, fué, inicialmente, factor educativo de civilidad y posteriormente fuerza de Gobierno.»

«Cuba no puede escapar por múltiples causas, a las influencias naturales de la evolución histórica y política. Tras treinta años de vida republicana no existen razones que justifiquen la existencia del conservatismo y del liberalismo. Los tiempos reclaman otras orientaciones. Tales tendencias, prácticamente, han desaparecido en los países que pueden ser guías de nuestro progreso.»

«Nuestra época se caracteriza por una lucha intensa entre las fuerzas avanzadas y radicales que proclaman y exigen la dictadura de clases y las tendencias democráticas que imponen los gobiernos de mayorías.»

«Nadie en nuestro país goza de mayor autoridad que el General Menocal para levantar la bandera del Partido Conservador, pero, consciente de su responsabilidad, tiene visión exacta del momento histórico y sabe conducir sus huestes hacia un luminoso porvenir.»

«Revivir los antiguos partidos es regresar a la vieja política, con mayor motivo si tales resurrecciones se producen para propiciar alianzas de grupos disímiles, como durante el Gobierno de Machado. Ello constituirá el regreso del «cooperativismo», que la República no puede contemplar sin inquietud».

«El Conjunto Nacional Democrático propicia una renovación total de la vida cubana. Con una gloriosa tradición de lucha contra la Tiranía, sin haber sido poder desde antes de la caída de Machado, constituye sin duda alguna, el grupo que mantiene el Programa de la Revolución que, por no haberse realizado continúa siendo la esperanza del pueblo cubano. ¡Revolución que ni significa lucha cruenta, fomento de odios, estímulo de venganza, ni destrucción; pero que, indiscutiblemente, la nación propicia, por su propio bien, para imponer a través de las urnas, un ordenamiento jurídico y social nuevo que tenga la justicia como basamento y la felicidad colectiva como culminación.»

«Los que comprendan estas idealidades y perciban esta necesidad nacional tienen campo propio en nuestra colectividad. Miramos hacia el porvenir y no hacia el pasado. Por eso no enarbolamos la bandera del viejo Partido Conservador; por eso defendemos la bandera de la Democracia. Queremos un partido nuevo integrado por jóvenes y viejos, hombres y mujeres, no importa donde militaron ayer, ni cuáles fueron sus errores, si con elevación y conciencia limpia saben luchar por las nuevas rutas del porvenir, noblemente señaladas por quien, como el General Menocal, ha sabido trazar el camino del triunfo.»

Dr. Alberto Boada.

NOTAS NOLITICAS DE CAMAJUANI

La rehabilitación liberal

El comité provisional del Partido Liberal de este pueblo, celebró ayer una nueva reunión con el fin de tratar sobre la organización de una fiesta que simbolice el regocijo que ha producido a los liberales la rehabilitación del Partido.

Presidió la asamblea el Dr. Aquilino Alvarez, acompañándolo como secretario el Sr. Juan Abelardo Mujica, siendo el lugar señalado, el domicilio comercial del Sr. Estanislao Peñate, que ha brindado los amplios salones de sus oficinas para que puedan allí reunirse los afiliados al liberalismo local. La concurrencia fué numerosa y ordenada, y cada uno de los presentes exponía opiniones y criterios, en relación a la fiesta que se proyecta. Después de analizar las circunstancias del momento, se acordó designar comisiones de barrio para que cada una de ellas pueda ir movilizando a los liberales y tenerlo todo preparado para cuando la normalidad nacional permita celebrar la fiesta, señalar entonces la fecha de la misma, a la cual serán invitadas varias figuras del liberalismo provincial.

Después de terminar la reunión, entrevistamos al Dr. Aquilino Alvarez, el que nos ha hecho para la prensa las sguientes declaraciones:

«La rehabilitación del Partido Liberal, que tanto regocijo ha producido en la opinión pública, demuestra que la justicia, venciendo todos los obstáculos y trabas que se le pongan en su camino, termina triunfando, ayudada por el factor tiempo.

«Pecaríamos de injustos y de ingratos si no confesáramos que la pluma atildada y a un tiempo vigorosa de nuestro presidente, Sr. Ramón Vasconcelos, ha sido también un factor imponderable en este resurgimiento que todos, entusiasmados, celebramos. Y lo que más nos engrandece y dignifica es que, lejos de envanecernos con la victoria y de anidar odios y venganzas, nos aprestamos a recibir en el seno de nuestro partido a todos los compatriotas que quieran cooperar al triunfo de nuestra causa, con absoluto olvido del pasado, porque las obras grandes, como lo es la reconstrucción de la patria, sólo se cimentan y se hacen duraderas teniendo por base el amor y la concordia.—(f.) Dr. Aquilino Alvarez».

Quirós, especial.

AMP —Augusto Martínez Pereira— Redactor Jefe de «Teatro Político de «Avance», echa también su cuarto a espadas, aduciendo múltiples argumentos en favor del proyecto de tacha, a la que denomina cura de reposo para retornar a la normalidad ciudadana. «Profilaxis»—dijo el doctor Morales del Castillo. «Cura de reposo», dice Martínez Pereira. Como se trata de términos médicos, nos parece que en lo adelante debemos llamar al presunto tachado, el enfermo.

JOSE PRAT Y SALAS, DELEGADO DEL P. D. C., EN CAMAGUEY

El Ejecutivo Nacional del Partido Democrático Cubano ha designado al señor José Prat y Salas, delegado del mismo en la provincia de Camagüey, el cual se propone embarcar en los últimos días de esta semana, a fin de intensificar la organización de dicho partido en la provincia camagüeyana.

Asimismo partirán para las provincias de Oriente y Santa Clara, con igual fin, los señores Leopoldo Núñez y Esteban Lugones, pues es el propósito del Partido Democrático el dejar terminadas todas sus constituciones para el día de la llegada de su jefe máximo, el Dr. Carlos Manuel de Céspedes, que no se hará esperar.

ACTIVIDADES DE LA «ACCION REPUBLICANA LIBERAL»

(Notas de su oficina)

El Sr. Carlos M. Peláez, director político de «Acción Republicana», recibió en la mañana de hoy, en las oficinas de la Manzana de Gómez, a elementos políticos de las Villas, Camagüey, Habana y Pinar del Río. Entre los asistentes figuraba una comisión del término de Batabanó integrada por el Sr. José Salas, positivo valor de aquel término, y los señores José Fernández, José M. López y José Salas Duarte. Esta comisión trató con el Sr. Peláez de los trabajos que se vienen realizando en el pueblo de las esponjas.

Agustín Darna, Rogelio Díaz, el doctor Sánchez Peralez y elementos de significación de las Villas sostuvieron una amplia reunión con el director de Acción Republicana, en la que se trataron asuntos de verdadera importancia para el Partido que tiene como Jefe al doctor Miguel Mariano Gómez.

El Sr. Rafael Pichardo, los doctores Rigoberto Ramírez, Carlos Font, Agustín Cruz, y los señores Augusto C. Sardiñas y Carlos González Echevarría, despacharon durante toda la mañana, asuntos de su provincia.

Los doctores Ludovico Soto, Carlos Font y Aurelio Lorenzó, visitaron al doctor Miguel Mariano Gómez, tratando asuntos de la ciudad de Cienfuegos.

José Santos Gutiérrez, Guillermo Quintana y Marcelino Villarreal, por encargo expreso del Dr. Antero Rivero, se entrevistaron con el doctor Gómez, dándole cuenta de los trabajos que se vienen realizando en San Antonio de los Baños.

De Güines, acompañado por el Sr. Alberto San Pedro, saludaron al Dr. Gómez, Manuel Hernández, A. Roca, «Yeyo» Piloto, el viejo líder liberal, que se dispone a luchar con mayor energía por los intereses de Acción Republicana.

También el incansable Ricardo Campos visitó a Miguel Mariano, participándole que embarcaba para las Villas.

Se reunieron con el doctor Gómez los señores Armando Perdigón y los doctores Antonio Rodríguez y Manuel A. Vergara, los que trataron asuntos del término de Güira de Melena.

El viejo líder de los liberales de Nueva Paz,, el rico hacendado Ismael Martínez, celebró una extensa entrevista con su viejo amigo el doctor Miguel Mariano Gómez, sobre los intereses de Acción Republicana del término que representa.

Mucha, pero mucha actividad se notó en la mañana de ayer en las oficinas que en la Manzana de Gómez tiene establecida «Acción Republicana».

EL PROCURADOR MANUEL DE J. LEFRAN AYALA, RENUNCIA AL «ABC»

Ayer recibimos la visita del procurador público Sr. Manuel de J. Lefrán Ayala, con el propósito de darnos cuenta de que había dirigido una comunicación al secretario general del ramal 5 del ABC, en la que, como celulado A5B5C5 (555) de dicha organización, renunciaba formalmente y sin reservas mentales a continuar figurando en la misma.

Expresa el Sr. Lefrán en dicha comunicación que se reservaba el derecho de formular, en su oportunidad, cargos contra los dirigentes del ABC.

«Sólo me queda aclarar—manifiesta el Sr. Lefrán—que dicha renuncia obedece al sentimiento honrado del hombre».

Nos manifestó el procurdaor Lefrán haber sido uno de los fundadores de la Hermandad de la Juventud Cubana y del ABC, y que en 1930, en unión de José Miguel Irisarri y Eugenio Silva fueron a Palacio a pedirle la renuncia como presidente al general Machado.

DECLARACION DE LA JUVENTUD NACIONALISTA DE LA ACERA DEL LOUVRE

Miguel A. Perera, Buenaventura Ramírez, José F. de Cueto, Ramiro de la Gándara, José Manteiga, Fernando Mestriel, Evelio Nodal, dirigentes que integran la mesa ejecutiva de la Juventud Nacionalista de la Acera del Louvre, nos hacen las siguientes declaraciones:

«Dentro del Nacionalismo se están agitando las pasiones por intereses puramente personales, lo que estimamos muy peligroso para el Partido. No son estos los momentos oportunos para establecer problemas de otro orden que no sean aquellos que convengan a la organización en general sin que tengan excusa alguna los indisciplinados. Tiempo tendremos ya cuando llegue la reorganización y entonces sabremos los que efectivamente cuentan con la voluntad del electorado nacionalista.

«Consideramos lesivo a la perdurabilidad del Partido toda división que pretendan establecer individuos guiados por su egoísmo y lo condenamos en nombre del verdadero nacionalismo, siempre de acuerdo con el magnífico programa que acordó la asamblea Nacional. Sería más prudente y más humano, que esos hombres que proponen mezquinas querellas, se ocuparan en alguna forma de ser algo útil a sus correligionarios, a tantos nacionalistas que sufren todavía tantas miserias ya que sólo a ellos deben sus posiciones, aunque afirmen que están en sus puestos por la exclusiva determinación del coronel Carlos Mendieta u otro subterfugio parecido».

«La Juventud del PUN de la Acera del Louvre reclama de todos los nacionalistas que, unidos y disciplinados, tratemos por los medios cívicos de obtener el lugar que nos corresponde en nuestra nacionaiidad».

RODRIGO LOPEZ Y EL NACIONALISMO EN LAS VILLAS

Rodrigo López, destacado líder del Nacionalismo en las Villas y uno de los factores determinantes del ortodoxismo en aquella provincia, viene realizando una prolífica labor en favor de sus correligionarios de Cienfuegos y a la vez aportando tola eficacia de su actuación en lo que se refiere a los problemas que confronta el Nacionalismo.

A preguntas del repórter sobre la política en las Villas, el señor López dijo, que se orientaba por sendas de reconstrucción por tener en el Coronel Federico Laredo Brú, una de las banderas guiantes del presente y del futuro. Después manifestó, que hay que unificar las tendencias en discordia pero en un plano de equidad, en donde se reconozca la mayoría de la tendencia ortodoxa que es la fuerza de más caracterización en la provincia, porque tiene el dominio de 23 términos, donde sus líderes desarrollan una labor eminentemente política.

Rodrigo López, espera resolver algunos asuntos pendientes y emprender en las Villas conjuntamente con otros líderes, un recorrido con el fin de intensificar la campaña nacionalista. Sobre el Nacionalismo Nacional el líder villareño opina, que no concibe ningún movimiento que pueda perturbar el alto mando del Ejecutivo Nacional, representado por Justo Luis del Pozo.

Justo Luis del Pozo se dirigió a su tierra—que es la del más rico tabaco del mundo—a descansar, con motivo de los días de la Semana Mayor, de las luchas políticas. Justo Luis estará de regreso en la mañana del próximo lunes, de nuevo reintegrado a esa vorágine de hombres y de problemas que es la Presidencia de un Partido.

REALIZA GESTIONES EN FAVOR DE CIENFUEGOS EL DR. RICO FERNANDSZ

Se encuentra en esta Capital, donde realiza innumerables gestiones en favor de sus correligionarios de las Villas, el líder nacionalista cienfueguero Dr. Manuel Rico Fernández

También el Dr. Rico, ha sostenido entrevistas políticas con los líderes ortodoxos de aquella región señores Miró Barnet, Rodrigo López y doctor Santiago Cubas, así como, en distintas ocasiones, ha tratado de esos asuntos con el Presidente del PUN señor Justo Luis del Pozo.

Próximamente el jefe villareño embarcará para su provincia en donde se propone desarrollar una efectiva campaña en pro de la tendencia nacionalista que dirige y del Nacionailsmo en general.

REGRESA EL ALCALDE DE ENCRUCIJADA

Después de dejar encaminados distintos problemas de su comarca, regresó a su término de Encrucijada el Alcalde Remigio Santamaría y quien estará nuevamente en la Habana el próximo lunes para ser recibido por el Coronel Mendieta, en audiencia que le fué concedida.

FELIPE VALDES ROMERO

El líder político señor Felipe Valdés Romero aprovecha, según nos dijo los días solemnes de Semana Santa ir a las Villas, donde siempre hizo política activa, para cambiar impresiones con sus amigos en varios términos, encaminadas a intensificar en aquella provincia la campaña política en favor de su jefe, señor Rafael Cabrera Sánchez, líder del CND en Cienfuegos.

MORENZA HACIA LA «PATRIA CHICA»

Para disfrutar unos días de asueto, en la brega inquietante a que siempre está sometido, el compañero Morenza embarcará en la tarde de hoy hacia la histórica ciudad de Remedios de donde es nativo.

Se propone el compañero Morenza a su regreso, impulsar con Sagastume, el periódico «Orientaciones» que dirigirán a fin de que no se haga esperar su salida.

Buen viaje al compañero y amigo.

FRANCISCO DELGADO CARDENAS

Se encuentra en la Habana pasando estos días de la semana Mayor el señor Francisco Delgado Cárdenas, valor indiscutible de la política de Caibarién y hombre solvente y de prestigio.

Delgado, que es liberal de abolengo, actualmente no hace política activa, entregado a sus negocios azucareros y a sus haciendas en Yaguajay.

Un grupo de Sargentos del Conjunto Nacional Democrático, entre los que se encuentra nuestro compañero Carlos Girón, viene desenvolviendo una efectiva labor de unión, de acercamiento, de compenetración, entre las distintas tendencias que amenazaban con dividir las fuerzas del General Menocal en La Habana. El éxito parece coronar esos empeños.

EL DR. LUDOVICO SOTO EN LA HABANA

Nuestro estimado compañero, el notable conferencista doctor Ludovico Soto, Jefe de Redacción del colega «El Comercio» d eCienfuegos, sostuvo una amplia entrevista con el doctor Emilio Gaspar Rodríguez, Secretario del Trabajo, girando la misma en torno a los problemas Sociales.

Se dice que al reorganizarse la Secretaría, el doctor Soto ocupará un importante cargo en ella.

MUNICIPIO DE LA HABANA

DEPARTAMENTO DE ADMINISTRACION DE IMPUESTOS

AVISO

Ejercicio de 1934 a 1935.

CONCEPTO: CONTRIBUCION INDUSTRIAL TARIFAS 1ra. 2da. y 3ra. Cuarto Trimestre.

Se hace saber a los contribuyentes por el concepto antes expresado, que pueden acudir a satisfacer sus respectivas cuotas, sin recargo alguno y con la bonificación del 5 por ciento, a que se refiere el artículo IX del Decreto Ley de Amnistía número 573 en las Oficinas recaudadoras de este Municipio, situadas en Mercaderes entre Pí Margall y Presidente Zayas, todos los días hábiles, desde el 16 de Abril hasta el 15 de Mayo de 1935 y durante las horas comprendidas entre ocho y doce de la mañana.

El impuesto se pagará en la Taquilla número 13 de las adscriptas a la Tesorería Municipal.

Al efectuarse el pago de este impuesto deberán los contribuyentes presentar el último recibo que hayan satisfecho, advirtiéndoles que al no pagar su cuota dentro del plazo señalado, incurrirán en las penalidades y recargos que establece respectivamente la Ley de Impuestos Municipales, siguiéndose contra ellos el procedimiento de Apremios que la misma autoriza.

Habana, 16 de Abril de 1935.

(Fdo.) **DR. GUILLERMO BELT, ALCALDE MUNICIPAL.**

DE FLORIDA

EL CASINO ESPAÑOL

Bajo la acertada Presidencia del Doctor Ernesto Rosell y secundado eficazmente por elementos de relieve económico y social como los señores Roque Arias, Presidente de la Cámara de Comercio y Jesús Díaz, Constantino Boves, Zoilo Mederos y otros, todos pertenecientes al comercio de esta localidad, se celebrará una Verbena los días 20 y 21 de los corrientes a beneficio de la construcción en él de un colegio de ambos sexos para los hijos de sus asociados.

En días pasados y en la capital de la República, esta misma comisión tuvo un gran éxito recabando más de mil pesos entre el comercio mayorista con este mismo fin.

Obras como estas merecen el apoyo de todos y muy en particular de los padres de familia que ven un nuevo horizonte para el porvenir de sus hijos con la instalación de este nuevo plantel de educación y una prueba ineludible en el aumento de asociados que ya se nota en las listas de esta progresista institución, para orgullo de este pueblo y de su directiva.

J. ALVAREZ. Corresponsal.

Los vaticinios mesiánicos se vieron confirmados con la Pasión y muerte de Jesucristo

Lo que los racionalistas y los incrédulos toman como argumento para despojar a Jesucristo de la gloriosa aureola de su divinidad, es precisamente una de las cosas que más la confirma. No pueden o no quieren comprender cómo puede ser que un Hombre-Dios hubiera podido permitir que así se ensañaran contra él los hombres hasta llegar a darle muerte ignominiosa de cruz, reservada tan sólo para los grandes criminales. Jesucristo, dicen, aparece como el ludibrio y el juguete de las pasiones y odios de sus adversarios que prevalecieron por completo contra él, que en todo se muestra impotente para impedir se lleven a cabo sus perversas maquinaciones.

JESUCRISTO REDENTOR; OBSERVACIONES SOBRE LAS PROFECIAS.—Ignoran estos pobres descarriados que entre los oficios que Jesucristo había de desempeñar en el mundo por mandato del Eterno Padre, el principal era el de Redentor del linaje humano mediante su dolorosa Pasión y muerte, cuya minuciosa descripción, así como también la de su glorioso triunfo, se halla tan vivamente expuesta en los vaticinios mesiánicos que bien demuestran su origen divino y la extraordinaria intervención de Dios, ya que se describen con tanta exactitud acontecimientos futuros que en modo alguno podían ser conocidos por medios naturales. Pues hay que tener en cuenta que las últimas profecías mesiánicas tuvieron lugar cuatro siglos antes de Jesucristo y las primeras habían sido pronunciadas más de mil quinientos años antes.

Adviértese además que su cumplimiento no podía tener lugar sino mediante el concurso de innumerables agentes y condiciones, cuya existencia y acción eran completamente contigentes. Entre las causas y agentes había muchos que habían de prestar su concurso libremente, y lo habían de prestar sin tener conocimiento de las profecías. Además, entre las condiciones de todo punto necesarias, algunas de las más fundamentales estaban expuestas a la acción de agentes poderosísimas que ponían todo su empeño en destruirlas

VALOR DE LAS PROFECIAS:—Su cumplimiento, pues, a la vez que demuestra el origen divino de las profecías, demuestra también el oficio divino de Redentor que Jesucristo había de realizar precisamente por medio de sus humillaciones, por su pasión y por su muerte, según los planes de la divina Providencia. Así, pues, la pasión de Jesucristo, que es el escándalo de los racionalistas e incrédulos, más bien debiera ser para ellos convincente argumento para creer en su divinidad, reconocerle como a Dios, y acatar, llenos de amor y de agradecimiento, sus divinos preceptos y enseñanzas.

PRINCIPALES ORACULOS MESIANICOS.—Interesantísimo sería ir enumerando todas y cada una de las profecías que se refieren a la pasión del Salvador y hacer resaltar la característica de cada una de ellas. Pero esto importaría un trabajo demasiado extenso. Nos limitaremos, pues, a presentar aquellos oráculos sagrados que de un modo explícito anuncian aquellas circunstancias más salientes de la sagrada Pasión del Señor.

TALES SON BREVEMENTE RESUMIDAS:— 1ra.— La traición de uno de sus discípulos: —«Si me hubiese llenado de maldiciones un enemigo mío, hubiéralo sufrido con paciencia, y si me hubieran hablado con altanería los que me odian, podría acaso haberse guardado. Más (lo has hecho) tú, ¡oh hombre, que aparentabas ser otro yo, mi guía y mi amigo! Tú que juntamente conmigo tomabas el dulce alimento, que andábamos de compañía en la casa de Dios. (Salmo LIV, 13 p siguientes)

2.—**EL PRECIO DE SU VENTA Y LA RESTITUCION DEL DINERO OBTENIDO POR ESTA VENTA:** «Y ellos me pesaron o contaron treinta siclos de plata por el salario mío. Y me dijo el Señor: Entrégale al alfarero ese lindo precio en que me apreciaron. Tomé, pues, los treinta siclos de plata y los eché en la casa del Señor para el alfarero». (Zacarías XI, 12, 13).

3.—**LA FUNESTA MUERTE DE JUDAS:** «Acortados sean sus días y tome otro su ministerio o puesto». (Salmo CVII,8-. Aunque David se refiere a los malvados y obstinados enemigos de Dios que le perseguían, en sentdo profético se aplica a Judas y a los judíos perseguidores de Jesucristo.

4.—**LA FUGA DE SUS DISCIPULOS:** «Hiere al pastor, y serán dispersadas las ovejas». (Zacarías XIII, 7-.

5.— **LOS FALSOS TESTIGOS:** «Porque han conspirado contra mí testigos inicuos; mas la iniquidad, ha mentido a sí misma.» (Salmo XXVI 12), «Levantándose testigos falsos, me preguntaban de cosas que yo ignoraba». (que no había hecho). (Salmo XXXIV, 11).

6.—**LAS PESADAS BURLAS DE QUE FUE OBJETO:** «Todos los que me miran, hacen burla de mí con palabras y meneos de cabeza, diciendo: En el Señor esperaba; que le liberteé sálvele, ya que tanto le ama». (Salmo XXI. 8, 9.)

7.—**LOS INDIGNOS TRATAMIENTOS QUE LE HICIERON SUFRIR:** «Entregué mis espaldas a los que me azotaban y mis mejillas a los que mesaban mi barba; no retiré mi rostro a los que me escarnecían y escupían». (Isaías. L, 6).

8.—**SU CRUEL FLAGELACION Y EL REPARTO DE SUS VESTIDURAS:** «Han contado todos mis huesos... Repartieron entre sí mis vestiduras y sortearon mi túnica». (Salmo XXXI, 18, 19.)

9.—**LA HIEL Y VINAGRE QUE LE DIERON A BEBER.** «Presentáronme hiel para alimento mío, y en medio de mi sed me dieron a beber vinagre». (Salmo LXVIII, 22.) .

10.—**SU CRUCIFIXION Y LOS CLAVOS::** «Han taladrado mis manos y mis pies». (Salmo XXI, 17).

11.—**SU VIOLENTA MUERTE:** «Y después d elas sesenta y dos semanas se quitará la vida al Cristo, y no será más suyo el pueblo, el cual le negará». (Daniel IX. 26.)

12.—**LA LANZADA EN SU COSTADO:** «Y pondrán sus ojos en mí pecho a quien traspasaron». (Zacarías XII. 10).

13.—**LAS TINIEBLAS Y EL OBSCURECIMIENTO DEL SOL EN SU MUERTE:** «Y sucederá en aquel día, dice el Señor Dios, que el sol se pondrá al medio día, y haré que la tierra se cubra de tinieblas en la mayor luz del día»: (Amós VIII. 9).

14—**LA GLORIA DEL SEPULCRO:** «En aquel día el renuevo de la raíz de Jesé que está puesto como señal o estandarte de la salud para los pueblos, será invocado de las naciones, su sepulcro será glorioso.» (Isaías XI, 10).

Así es como se va delineando en el Antiguo Testamento circunstanciada y minuciosamente todo el curso de la Pasión del Señor, de tal manera y con tal exactitud que más bien que profecías aparecen esos oráculos mesiánicos una fidelísima historia de todo lo acontecido.

Pero donde brillan admirablemente reunidas las varias circunstancias del sacrificio y gloria de Jesucristo en su sagrada Pasión es en el capítulo LIII de Isaías. En este capítulo vemos:

1.—**SU INOCENCIA PERSONAL.** «El no cometió pecado ni hubo dolo en sus palabras». (Versículo 7.)

2.—**SU OBLACION VOLUNTARIA:** «Fué ofrecido en sacrificio, porque el mismo quiso, y no abrió su boca para quejarse.» (Vers. 7.)

3.—**SU SACRIFICIO POR NUESTROS PECADOS QUE EL TOMO SOBRE SI:** «Por causa de nuestras iniquidades fué el llagado, y despedazado por nuestras maldades; el castigo de que debían nacer nuestra paz con Dios, descargó sobre él y con sus cardenales fuimos nosotros curados.» (Vers. 5.)

4.—**NUESTRA SALUD, FRUTO DE SU PASION:** «Verá el fruto de los afanes de su alma y quedará saciado. Este mismo Justo, dice el Señor, justificará a muchos con su predicación y cargará sobre sí los pecados de ellos». (Vers. 11.)

5.—**SUS PADECIMIENTOS, LLAGAS Y HUMILLACIONES:** «No hay buen parecer ni hermosura: nosotros lo hemos visto, y nada hay que atraiga nuestros ojos. Vímosle despreciado y el desecho de los hombres varón de dolores y que sabe de trabajos... Le reputamos como un leproso y como un hombre herido de la mano de Dios y humillado». (Vers 2, 3 4)

6.—**EL HABER SIDO COMPARADO CON BARRABAS Y CON LOS LADRONES:** «Y ha sido confundido con los facinerosos». (Vers. 12.) ...

7.—**SU ORACION POR LOS VERDUGOS:** «Ha tomado sobre sí los pecados de todos y ha rogado por los transgresores». (Vers. 12).

8.—**SU GLORIA Y SU PODER FRUTO DE SU PASION:** «Y quiso el Señor quebrantarle con trabajos; más luego que él ofrezca su vida como hostia por el pecado, verá su descendencia larga y duradera, y cumplida será por medio de él la voluntad del Señor... Por tanto, le daré como porción o herencia suya, una gran muchedumbre de naciones y repartirá los despojos de los fuertes pues que ha entregado su vida a la muerte». (Vers. 10. 12)

ADORAMUS TE, CHRISTE

¿Es posible reunir más rasgos?. Aun cuando Isaías hubiese escrito después de la muerte de Jesucristo, no hubiera podido expresar más circunstanciadamente sus motivos y circunstancias. Un cumplimiento tan exacto de todas las profecías ¿no debería bastar para abrir los ojos a los racionalistas e incrédulos, y hacerles ver en Jesucristo al Redentor prometido? Si las luces naturales no han podido suministrar estos conocimientos a Isaías y a los demás Profetas tantos siglos antes de que se realizara con tanta exactitud todo lo anunciado por ellos, es evidente que sólo pudo comunicárselos Dios Nuestro Señor que hizo concurrir todos los acontecimientos en el objeto y para el fin que con sabiduría y bondad infinita había prefijado.

«Adoramus te Christe et benedicimus tibi, quia per Crucem tuam redemiste mundum:» Te adoramos y te bendecimos, Salvador nuestro, por que con tu santa Cruz has redimido al mundo.

EL JUDIO ERRANTE O JUAN, ESPERA EN DIOS .

Caminaba el Salvador del mundo, agobiado bajo el peso de la cruz, al monte en que iba a cnosumar el sacrificio más sublime que han contemplado las generaciones.

Un Dios iba a sellar con su sangre el amor infinito que abrigaba hacia los mismos que le habían ofendido.

Pasaba el Señor por la calle de la Amargura a la sazón que el judío «Ashaverus», de oficio zapatero según cuenta la tradición, contemplaba a la puerta de su casa el cuadro que se ofrecía a su vista.

El Señor de cielos y tierra, sintiendo sobre sí todo el abismo de tormentos con que le afligía aquel que hasta entonces había sido su pueblo, y que ciego se despojaba de todos sus títulos que a la posesión de al Rey tenía agotadas sus fuerzas, se llegó a la puerta de la casa del judío y le habló así:

—Juan, permíteme que descanse un momento en tu morada, que son muy grandes mis dolores y sufro mucho.

A estas dulces y atractivas palabras no se ablandó el corazón empedernido del judío, el cual le contestó al punto con tono seco y rudos ademanes:

—Anda, anda, que yo también sufro mi trabajo sin chistar. .

El infierno hubo de sentir inmensa alegría al resonar allí el eco de tan duras expresiones.

Y en seguida el judío cerró la puerta de un golpe para colmo de desprecio y humillación.

Entonces el Señor al verse tan duramente despedido, continuó su camino diciendo:

—¡Anda tú, anda, y que sea hasta la consumación de los siglos!

Y en aquel mismo instante se abrieron las dos hojas de la puerta, y comenzó a andar el judío.

Sus pies se agitaban y movían sin que obedeciesen a su voluntad

Una fuerza interior, fuerza poderosa irresistible y mágica les imprimió movimiento..

Comprendió el despiadado judío cuán duro había sido con Aquel que le había pedido un momento de descanso bajo su techo: la gracia vino a iluminar su alma, y conveciéndose de que Jesús era Dios, se arrepintió de su culpa y la lloró amargamente.

Un año justo anduvo vagando por la tierra.

Cumplido éste, y cuando eran las tres de la tarde, hora en que espiró el Señor, creyó que allá a lo lejos se abrían los cielos y que brotaba de la tierra un monte.

Acercóse a él y le pareció percibir tres cruces.

Aproximóse más, y creyó ser juguete de un sueño al descubrir al pie de la más alta, que ocupaba el centro, una mujer.

A medida que avanzaba, le parecía hallar en el rostro de aquella hermosa aparición los rasgos que había admirado en la Madre del mismo a quien había dado con las puertas en la cara.

Llega, por último el judío a la cumbre, y entonces aquella Señora, tan hermosa como afligida, tan afligida como mansa, levanta sus ojos del suelo donde los tenía posados, tiéndele una mirada dulce y arrobadora, y con el rostro lleno de lágrimas le dice:

—Juan, espera en Dios.

El infeliz siente llenársele el corazón de inefable consuelo. Quiere hablar, y la visión desaparece de su presencia.

Desde entonces sigue andando con más ánimo y anda sin pararse hace diez y ocho siglos: y cuando se ve tan solo y desconocido de las generaciones que ve surgir y caer; cuando ve sus amigos muertos, su estirpe extinguida su tierra, que fué la del Dios de Israel, en poder de moros su pueblo maldecido, desparramado, despreciado, con una señal en el rostro como Caín, se acongoja y desfallece su corazón. Pero vuelve el tiempo de la Pasión y en los lejanos horizontes vuelve a divisar, a la horizontes vuelve a divisar, a la hora de las tres, el Viernes Santo aquel monte, aquellas cruces y aquella Señora.

Y torna a recibir su consoladora mirada, y de nuevo escucha aquellas palabras de perdón:

—Juan, espera en Dios.

Entonces recobra la esperanza y con ella ánimo para cumplir su condena; y vuelve a andar sin nunca pararse y sin que deje de percibir el eco de esas expresiones que le prometen el perdón de su pecado.

Por estos se le llama; Juan, espera en Dios.

EL CRISTO DE LOS CLAVELES

En mi parroquia hay un Cristo muy hermoso muy pálido, muy triste.

Hace algunas semanas, desde que las flores se venden con extraordinaria abundancia, vi que al Cristo de mi parroquia le florecía entre los pies ensangrentados un oloroso ramo de claveles.

La constancia de este ramo, siempre fresco, siempre en el mismo lugar, sujeto entre los santos pies sobre el clavo y las heridas me llamó la atención; y una tarde, la casualidad me puso delante a la devota jardinera que ungía los divinos pies con lozanos claveles.

Esteba la iglesia solitaria y silenciosa y yo rezaba cerca de la imagen del Señor.

Unos pasos vacilantes quebraron la calma profunda del templo, y una tos, un jadeo y un suspiro se aproximaron a Jesús.

Era una anciana menuda y pobre, la que lucía en sus manos censeñas un renuevo de claveles preciosos.

De puntillas, para alcanzar hasta las plantas esclavas la vieja desprendió dulcemente el ramo de la víspera y colocó el que llevaba. Iba ofreciendo uno a uno los claveles, y los besaba, suspirante y devota, murmurando:

—Pobretuco, pobretuco...

Entonces mi emoción se hizo curiosa para preguntar a la anciana:

—¿Es usted montañesa?

—¿Montañesa?—interrogó a su vez, mirándome sorprendida. Y sin responder a mi pregunta repuso, meciendo en la sombra su mirada apacible:

—Yo soy de muy lejos... de muy lejos...

—Pero, ¿de dónde?—insistí porfiada su pueblo?—le dije conmovida.

—Está muy lejos, muy lejos...más allá de «Torlavega»...

—¿Y tiene usted allí familia?

— Nadie—murmuró—nadie en el mundo; pero tengo a Este.

Y tornó a mirar a Jesús clavado.

Hablábamos despacito a la luz de

—De más allá de «Torlavega»....

Para venir hay que andar en el tren toda la noche..

Con una indiscreción llena de simpatía yo quise averiguar.

—¿Hace mucho tiempo que vino de allá?

—Mucho—me respondió con expresión de infinito cansancio.

Luego de quedarse un instante pensativa, añadió:

—Me trajo el hijo por acá, y cuando él murió, me quedé sola con Este.

Y señaló al Cristo pálido.

—¿Por qué no se vuelve usted a pies del Señor. La vieja quiso bondadosa satisfacer toda la curiosidad que le revelaban mis preguntas, y me dijo con dulzura: .. ..

—Pido limosna, y lo que saco lo reparto con El, le compro claveles, ahora, luego rosas más allá violetas, y en la Semana Santa dos cirios grandes.

Pronunció estas últimas palabras, con infantil orgullo, observando el asombro que me causaba el imaginar el tamaño de los cirios.

Estaba yo tan confusa y absorta oyendo a la viejecita, que no supe qué decirle; y como ya hubiese ella colocado con mil precauciones devotas su fresco ramo a los pies de Jesús, me hizo un saludo amistoso y se confundió en la obscuridad del templo con misterio de aparición, muy chiquitina, muy dulce y muy triste, esta anciana montañesa que vive de limosna y unge con aromas de lozanos claveles las plantas esclavas de una imagen, símbolo de infinita misericordia.

Concha Espina de SERNA.

Información Telegráfica

DEL INTERIOR DE LA ISLA

Por nuestros Corresponsales a través del hilo directo del DIARIO

PINAR DEL RIO

EL SEPELIO DE BUENAVENTURA GARCIA SANCHEZ.

CONSOLACION DEL SUR, abril 18. DIARIO. Habana, Efectuóse hoy el sepelio del señor Buenaventura García Sánchez, Presidente que era de la Junta de Educación, concurriendo numeroso público.

CULTOS RELIGIOSOS

Con motivo de la Semana Santa, la Asociación de Caballeros Católicos ha organizado distintos cultos religiosos, habiendo llegado a ésta el elocuente orador sagrado Claudio Fuentes, Guardian de los Padres Pasionistas de esta capital. — MENENDEZ, Corresponsal.

HABANA

FUGA DE UN PENADO QUE CUMPLIA 22 AÑOS

GUANABACOA, abril 18. DIARIO. Habana. — Conduciendo el soldado de artillería Antolín Guillama, destacado en la Universidad Nacional, a los penados Raúl Fuentes Valdés y a un tal Barzola a un lugar conocido por Fuente Blanca, con el propósito de adquirir dos guardafangos para un automóvil, el Barzola se le abalanzó con objeto de quitarle el rifle, no lográndolo por la defensa que hizo el referido soldado, auxiliado del Fuentes Valdés. No obstante Barzola se dió a la fuga, internándose por el monte camino de Campo Florido. Se cree que el prófugo vaya herido, pues el soldado le hizo varios disparos.

En la Casa de Socorro de esta Villa fué asistido de heridas menos graves el soldado Guillama y el penado que le acompañaba.

Tanto Guillarma como Fuentes Valdés fueron puestos a disposición del Sargento Blanco, que los remitió a la Universidad de cuyo lugar procedían.

Barzola estaba cumpliendo veintidós años de prisión.

INTOXICACION

En el Centro de Socorro fué asistida de síntomas de grace intoxicación, por cuyo motivo fué remitida al Hospital de Emergencias de la Habana. la joven Herminia García Roja, de 17 años de edad, vecina de la calle San Miguel y Beltrán, en el barrio de Jacomino.

Declaró la paciente haber ingerido el contenido de un pomo de tinta rápida por haber tenido un disgusto con su prometido Oscar Alvarez, conductor de los Omnibus Aliados.

Además Herminia dejó escrita una carta explicativa de su resolución, carta que fué ocupada por la Policía y entregada al Juzgado.—CORTES, Corresponsal.

MEJORAS PARA SAN ANTONIO

SAN ANTONIO DE LOS BAÑOS, abril 18. DIARIO. Habana. — Por iniciativa del Rotary Club de este pueblo. quedó constituido anoche el Comité Pro-Mejoras San Antonio. La directiva electa fué la siguiente: Presidente de honor el Alcalde Municipal, y efectivo Marcelino Mon; Vice, Pedro Pereda; Secretario Jose Manuel Contreras; Vice, ingeniero Ledón, Tesorero, Marcelino Cruz, Vice, Antonio Fernández. Estuvieron presentes en la reunión las representaciones de las instituciones locales y numeroso público, acordandose enviar un saludo al Presidente de la República. — HERRERA, Corresponsal.

VARIOS ACUSADOS POR EL INCENDIO DE LA FABRICA DE WHISKEY

MARIANAO, abril 18. DIARIO. Habana.—El Procurador público, Francisco Gotal García, compareció ante el Juez Municipal, del poblado del Cano, para prestar declaración en relación con el incendio de la Fábrica de Whiskey, registrado hace varios días en aquel pueblo.

Acusa a varias personas

Gotay acusa a Pastora Herrera, como autora directa de la conflagración, como cómplices a Madero Herrera, el padre de ésta, así como al esposo Charles Ridel, Pedro Parú Valdés, Antonio Rodríguez, y al doctor Juan Antonio Michelena, abogado de estos individuos que hace tiempo plantearon pleito por esa Fábrica.

Detenidos que quedaron libres

Hoy quedaron en libertad Jacobo Bushek y Basilio Radkewith—este último presidente de la Compañía.

Envenenada una muchacha

María Antonia Rodríguez, natural de Marianao de 25 años, vecina de Santa Aurora número 2, fué asistida por el doctor Anglés de intoxicación grave por ingestión de sustancia desconocida.

A. Martínez, Corresponsal.

SANTA CLARA

ASALTO Y ROBO

PLACETAS, abril 18. DIARIO. Habana, En horas de la madrugada de hoy dos individuos enmascarados, penetraron en el establecimiento propiedad de Tomás Rodríguez, revólver en mano, maniataron a un dependiente, conminando a un hijo de Rodríguez para que abriera la caja de caudales, apoderándose de la suma de doscientos pesos

Momentos después constituían en el lugar de los hechos la policía y fuerzas del ejército, tratando éstas de localizar a los autores del asalto.

CAMAGUEY

RUMBO A MATANZAS EL TENIENTE CORONEL PINA DONOSO

CAMAGUEY, abril 18. DIARIO. Habana.—Esta tarde embarcó rumbo a Matanzas el teniente coronel Pina Donoso, después de entregarle el Distrito al teniente coronel Desiderio Sánchez. Los oficiales, clases y soldados le tributaron cariñosa despedida.

JUICIO SUSPENDIDO

El Tribunal de Urgencia suspendió el juicio contra 23 empleados de la Aduana de Nuevitas acusados de agitadores.—LECHUGA, Corresponsal.

ORIENTE

MUY SOLEMNE LOS OFICIOS DE SEMANA SANTA EN SANTIAGO DE CUBA

SANTIAGO DE CUBA, abril 18. DIARIO. Habana, Los oficios de Semana Santa resultan solemnes en esta ciudad. Desde las primeras horas de la mañana de hoy, miles de se han alzado los tradicionales monumentos. A las nueve de la mañana se cantó en la Iglesia Catedral una misa pontifical. A las tres de la tarde el Arzobispo lavó los pies a doce pobres. En todas las iglesias se pronunciaron los sermones de Las Siete Palabras y el Descendimiento. A las cinco, se verificaron las procesiones del Santo Entierro y del Encuentro, saliendo de la iglesia Catedral y de Dolores, recorriendo varias calles previa autorización del Supervisor Militar, en vista de la normalidad existente.

Miles de fieles continuaron visitando todas las iglesias hasta bien entrada la noche.

Hacía muchos años que no se veían como hoy las calles de la ciudad que se encontraban congestionadas, dificultándose el tráfico. Reinó completo orden.

Lea AVANCE todas las tardes.

Dirigido por José I. Rivero

M.E.C.D. 2016

Anuncios Clasificados Ultima Hora

PROFESIONALES

p-3 DENTISTAS

DR. JOSE M. GATELL

GABINETE DENTAL

Precios: una extracción, sin dolor: $1.00. Limpieza: $1.00. Empastes: desde $1.00. Corona, oro 22 kilates: $4.00. Dentaduras: $10.00. Demás trabajos, a precios económicos. Facilidades de pagos. Consultas: de 8 a 8, Habana 98, entre Obispo y Obrapía.

P-3

ALQUILERES

a-1 HABANA

AVENIDA MENOCAL Y FINLAY. Alquilo segundo piso. Nueva construcción, con dos habitaciones, sala, comedor, baño moderno, cocina y calentador de gas. Precio: $22.00. Telfs. U-6977 y M-2222.

A-1

ALQUILO, ALMENDARES 27, BAJOS, Reparto Ensanche de La Habana, frente Parque, sala, recibidor, tres cuartos, baño intercalado, comedor al fondo, cuarto y servicio criados: 25 pesos. Dos meses de fondo. Aguilera: A-6174 y U-6509.

A-1

FINLAY 139, ESQUINA ARAMBURU, modernos bajos, sala, comedor, dos cuartos, baño intercalado; y Gervasio 108, altos, sala, comedor, 3 cuartos, baño completo. Telf. U-4081.

A-1

a-2 VEDADO

DOS CASAS ALTAS CON DOS Y tres cuartos, baño, sala, saleta, comedor, cocina, gas o carbón, cuarto y servicio criados. 15-18-20. Vedado.

A-2

ALQUILO, EN 50 PESOS, BONITA residencia, jardín, portal, sala, 4 habitaciones, comedor, cocina, pantry, servicio sanitario completo, cuarto y servicio de criados, garage y cuarto de chofer. Quinta entre Paseo y A., Vedado. Llave en la misma. Informes: M-2222.

A-2

VEDADO: SE ALQUILAN LOS ALTOS de la Calle 12 número 178, entra 15 y 17. Informan, en la misma.

A-2

a-3 CERRO Y PALATINO

MAGNOLIA Y BUENOS AIRES. AL-quilo, en 12 pesos, casa con dos cuartos, sala, comedor y baño interior.

A-3

a-4 MARIANAO Y SUS REPTOS.

PEQUEÑA RESIDENCIA, EN MI-ramar, próxima a Las Ursulinas y frente al tranvía, Línea entre 18 y 20; y 22 entre Séptima y Novena Avenidas: tres y cuatro habitaciones, dos baños de lujo, pantry, cocina, dos cuartos de criados y garage. Agua abundante. Lujo y confort. Informes: Barraqué 7 esquina a 4, Reparto La Sierra. Telf. FO-1423.

A-4

a-5 J. del Monte y la Víbora

CALZADA VIBORA 422, ALTOS MO-dernos, casi esquina a Luz, sombra, terraza, sala, saleta, columnas Escayola, 3 cuartos, lujoso baño, comedor Inglés, un cuarto y servicio criados. Decorada. I-3456 y A-6951.

A-5

$22.00: ALQUILO, DESDE EL primero de mayo, casa a pocos pasos del club de pelota «Víbora Park», Alturas de La Víbora, 2 cuadras Calzada, próxima Parque Córdova: jardín, portal, sala, comedor, 2 amplias habitaciones, baño intercalado completo, con abundante agua caliente, cuarto y servicio de criados, cocina. Gran terreno cercado para cría de gallinas y chivos. Confortable. Moderna. Más informes: Durege 11. I-3173. Desde la 1 en adelante. Pido referencias.

A-5

a-7 LUYANO

SE ALQUILA, EN LA GRAN BA-rriada de Luyanó, la esquina de Compromiso y Reforma, propia para establecimiento, donde por muchos años estuvo establecida una Bodega. La llave, en los altos. Informes: «La Central», Aramburu 8 y 10. U-4776.

A-7

b-1 NAVES Y LOCALES

Para un buen establecimiento

Se alquilan baratos, los bajos de

O'REILLY 51

Frente a La Metropolitana. Informan: Telf. M-7911. Llaves, en el tercer piso.

B-1

SE ALQUILA, EN NEPTUNO 204, entre Lucena y Marqués González, a una cuadra de Belascoaín, un local propio para establecimiento. Informan: Aramburu 8 y 10. U-4776 «La Central».

B-1

b-2 APARTAMENTOS

EDIFICIO

8 y 19

VEDADO.

APARTAMENTOS DE LUJO

1, 2, 3 y 4 cuartos, baños, cocina, frigidaire, luz, garage, restaurants.

F-3131

b-4 HABITACIONES

ELEGANTE RESIDENCIA FAMI-liar de Consulado 56 y 60, altos, y casa de familias, de Consulado 92-A, altos, para personas decentes y estables. Habitaciones y apartamentos con balcón, teléfono, garage y comidas, etc.

B-4

ALQUILERES

b7 CASAS DE COMIDAS

SIRVO EXCELENTE COMIDA PAR-ticular, a domicilio, de primera, especial y a hora fija. Admitimos abonados al cofedor. Consulado 56 6y 60, altos, residencia familia. Telf. M-9487.

B-7

SE SOLICITAN

s-A Solicitud de Alquileres

PARA LA PRIMERA QUINCENA de mayo deseo alquilar casa en el Vedado o repartos próximos, con cuatro dormitorios, garage y demás comodidades, altos o bajos. Inquilinos permamentes, magnífica paga. Teléfono F-5620.

S-A

s1 CRIADAS Y CRIADOS

SE SOLICITA ESPAÑOLA PARA los quehaceres de casa chica, $15 y uniformes. Calle C 190 altos, entre 19 y 21, Vedado.

S-1

s2 COCINERAS Y COCINEROS

SOLICITO MUJER BLANCA Y LIM-pia, para cocinar y limpiar, para matrimonio. Tiene que dormir en la colocación. Habana 34, bajos.

S-2

s13 SOCIOS

AVISO: TIENDA MIXTA, CON PA-nadería, trabajando. Se necesita un socio. Tiene licencia y armatostes y gran local, al lado del Paradero de los Carros de Calabazar de La Habana. Informes, a todas horas: Jesús López; y en La Habana: Pancho Vega, Fonda de Amargura y Villegas. De 12 a 2 y de 6 a 8.

S-13

s14 SOLICITUDES VARIAS

A PERSONA ENERGICA, AMBICIO-sa, ofrécese industria de gran porvenir fabricación artículo goma vulcanizada, que puede empezar pequeño capital: $200.00. Patente pendiente. Informes: Pérez, Avenida de Los Aliados número 46, Alturas de Almendares.

S-14

SE OFRECEN

s1 CRIADAS Y CRIADOS

UNA JOVEN ESPAÑOLA DESEA colocarse en casa que sea de moralidad Informes G. esquina a 17, teléfono F-1114.

O-1

s-2 COCINEROS Y COCINERAS

SE DESEA COLOCAR COCINERO chino, cocina criolla y española. Buena rec omendación. Calle F No. 249 esquina a 23, Teléfono F-6134 Vedado.

O-2

MAESTRO COCINERO REPOSTERO desea colocarse en casa particular o comercio, buenas referencias. Informes: San Miguel 175, por Marqués González.

O.2

ESPAÑOLA DESEA COLOCARSE DE cocinera repostera, sabe cocinar a la criolla y española hace la plaza si se desea, duerme fuera, tiene referencias, sueldo 20 pesos. Teléfono FO-2751

O-2

SE DESEA COLOCAR UNA JOVEN española, para cocinar y limpiar. Tiene referencias. Informan: Telf. F-6131.

O-2

SE DESEA COLOCAR UNA JOVEN española, para cocinar y limpiar a un matrimonio solo o para criada de mano. Tiene referencias. Telf. M-4682.

O-2

SE DESEA COLOCAR UNA EXPER-ta maestra cocinera y repostera, de color. Cocina todos los estilos. Especialidad en repostería y pastelería fina. Hace toda clase de helados. Tiene referencias de casas distinguidas. En la misma una criada fina de cuartos, española. Entiende de costura y borda a mano. Tiene referencias. Telf. F-2375.

O-2

SE OFRECE UNA COCINERA BLAN-ca. Sale a cualquier parte. Informan: Telf. A-3488.

O-2

SE DESEA COLOCAR UNA COCINE-ra y repostera. Cocina criolla y española. Es formal, trabajadora y va al campo. Telf. M-4245.

O-2

s8 CHOFFERES

DESEA COLOCARSE CHAUFFEUR mecánico experto injertador, especialidad en Aguacate y demás árboles frutales, entiende incubadora y motores agrícolas de todas clases, con buenas referencias. Telf. M-4593.

O-8

s10 OFICINISTAS

JOVEN MECANOGRAFO Y TAQUI-grafo, entiende algo de inglés, desea colocarse. Tiene referencias y garantías. Rodolfo Cabana Fernández, Monte 208, altos.

O-10

ARRENDAMIENTOS

3 FINCAS RUSTICAS

SE ARRIENDA, FINCA «SEGUNDA Carmen», una caballería, con casa y pozo, línea Rincón, Apeadero Argudín, Santiago de las Vegas. Precio: 18 jesos mensuales .No se rebaja. Informan: Hotel «Colonial», número 308. Después de las 11 de la mañana.

AA.

VENTAS

1 CASAS

MIRAMAR. GANGA $16.500. MAG-nífica casa costó $40.000, fabricación de lujo, cuatro habitaciones, dos baños, sala, saleta, comedor, solar completo, garage, habitaciones de criados. Informes Mrs. Graf H. No. 134 entre 13 y 15. Teléfono F-4384.

V-1

¡CASA MODERNA: $850.00! VENDO, en lo mejor de Santos Suárez, parte alta, a la brisa. Todos los transportes a la puerta. Magnífico vecindario. Rentando: $12.00. Toda decorada: jardín, portal, sala, un cuarto, cocina, baño, cloth, carbonera, lavaderos. Por apuro. ¡Asómbrese: $850.00! Dueño: Dolores 7, entre Cocos y Correa. Telf. I-6892.

V-1

Lea AVANCE todas las tardes.

Dirigido por José I. Rivero

VENTAS

1 CASAS

MARTINEZ Y PRIETO

GALIANO, 3 PLANTAS, MODERNA: $20,000. Obispo, 3 plantas, moderna: $20,000. Bernaza, 2 plantas, moderna: $8,500. Reina, antigua, 300 metros :$10,000. Martínez y Prieto, O-Reilly 23. A-6951 e I-3456.

BELASCOAIN, ENTRE MONTE Y Reina, 1,000 metros, dos plantas: $45,000. (Ganga). San José, 2 plantas: $7,000. Benjumeda, próximo Belascoaín: $3,300. Vigía: $3,600, dos plantas. Martínez y Prieto, O-Reilly 23. A-6951 e I-3456.

VEDADO: 12, ESQUINA, 6 CUARTOS: $12,500. Calle 9, 4 cuartos, 540 metros: $8,000. Calzada, dos plantas, moderna: $15,000. Calle 20, 3 cuartos y garage: $7,000. Martínez y Prieto, O-Reilly 23. A-6951 e I-3456.

LA SIERRA, LINDA CASA: $2,300. Próximo a B., jardín, portal, sala, hall, 2 cuartos, pantry, comedor, garage, un cuarto chofer, 10 x 30. Otra, A.: $4,500. Martínez y Prieto, O-Reilly 23. A-6951 e I-3456.

CALLE E.: $5,500, LUJOSA, JARDIN, portal, sala, gran hall, 3 cuartos, comedor, 2 cuartos criados, garage. Calle Quinta, 3 cuartos. Decorada. Desocupada. Martínez y Prieto, O-Reilly 23. A-6951 e I-3456.

VIBORA, CONCEPCION. TENEMOS 5 casas: $3,300, 4 cuartos; $2,200, dos cuartos, moderna; $1,700, 2 cuartos, moderna; $1,350, 2 cuartos, linda; San Lázaro, 4 cuartos: $2,800. Martínez y Prieto, O-Reilly 23. A-6951 e I-3456.

MILAGROS: $6,500, PROXIMO CAL-zada, jardín, portal, sala, saleta, 4 cuartos, galería, comedor, un cuarto criados y garage: San Mariano, Parque Mendoza, 3 cuartos, garage, lujosa. Martínez y Prieto, O-Reilly 23. A-6951 e I-3456.

SANTOS SUAREZ, FIGUEROA, MO-derna, 3 cuartos, decorada: $3,200. Mayía Rodríguez, lujosa: $3,200. Otra, jardín, portal, sala, 2 cuartos, comedor, baño completo, monolítica y decorada: $2,200. Martínez y Prieto, O-Reilly 23. A-6951 e I-3456.

V-1

v-2 SOLARES

SE VENDE UN SOLAR, EN LA CA-lle de Colina y Delicias, a una cuadra de la Calzada de Jesús del Monte, con 2,237 metros, a 60 centavos metro. Informan: Indio 26, bajos, entre Monte y Corrales.

V-2

6 Automóviles y Accesorios

VENDO CAMION HURBUR, 3 Y media toneladas, motor Buda, magneto Bosch, carburador Stromber. Está en buenas condiciones. Aramburu 8 y 10, «La Central» U-4776.

V-6

POR EMBARCARME CEDO, MEDIAN-te una pequeña cantidad de contado y pagarés de 40 pesos, cada uno pendientes, contrato de un Ford de cuatro puertas, con cuatro meses de uso, solamente. Está prácticamente nuevo. Véalo, en el Edificio Carreño, Agencia Ford. Pregunten por José M. Alvarez.

FORD DEL 31, CERRADO. LO VEN-do barato y con facilidades. Vean a Domínguez, en el Edificio Carreño, Agencia Ford.

AUTOMOVIL DE CUATRO PUER-tas, Chrysler, flamante. Barato y con facilidades. Vean a Elpidio, Agencia Ford, Edificio Carreño.

CUÑA OLDSMOBILE, EN PERFEC-to estado. La vendo baratísima y con facilidades. Véala, hoy mismo, en la Agencia Ford, Edificio Carreño, Marina y 25. Pregunten por Andrés.

GANGA: CHEVROLET DE 1934. LO vendo a precio rebajado. Véalo, hoy mismo, en la Agencia Ford, Edificio Carreño.

V-6

7 MAQUINARIAS

SE VENDE PRENSA HIDRAULICA, de gran potencia, para industria agrícola. Aramburu 8 y 10, «La Central». U-4776.

V-7

VENDO TORNO, DE 12 x 4 PIES. También motor de gasolina, de 8 HP. y taladro de pie, bombas, motores, dinamos. «La Casa de los Motores», Egido 39, esquina a Acosta.

V-7

9 MUEBLES Y PRENDAS

SE VENDEN TODOS LOS MUE-bles casa Avenida Aliados 46, Alturas Almendares. Juegos sala, comedor, cuarto, lámparas, libros, etc.

V-9

VENDO JUEGO CUARTO, ARTE MO-derno: 23.00. Otro, 3 cuerpos: $30.00. Juegos sala: $15.00. Lámpara de sala: $7.00. Radio: $30.00. Juego de comedor: $28.00. Butacón: $5.00. Lealtad 145-B., bajos, entre Reina y Salud.

V-9

3 SILLONES

Liquidamos tres sillones de paquete, a precio especial. Es una verdadera ganga. Véalos en

"EL PALACIO DE LA MODA"

Angeles 18. Telf. A-9757.

V-9

v-11 Instrumentos de Música

REGIO PIANO. LO MAS MODER-no. Tamaño mediano, color caoba, tono orquesta y casi nuevo. Precio: 59 pesos. Venga, véalo y convénzase. Dragones, frente al Teatro Martí.

V-11

INTERES GENERAL

AVISO: A LOS TENEDORES DE LI-bros, Consultorías, Industriales y Comerciantes en general. Tenemos grandes cantidades de los Libros del Fondo de Maternidad, Ley de las Ocho Horas y Uno y Medio por Ciento y toda clase de Efectos de Escritorio y Papelería, para uso en las Oficinas. Precios especiales en cantidades. Emilio Fernández, Impresor y Papelero, Luz número 45. Telf. M-2238, Habana.

IG.

DIAS SIN SOL

¡Oh los días sin sol! ¡Oh la tristeza
cual polvo ceniciento
velando la belleza
de la tierra, del mar, del pensamiento!

¡Largos días sin sol! Monotonía
del inmenso paisaje desvaído...
Cuanto a los ojos agradable había
del panorama con el sol se ha ido.
Y esta tristeza-ambiente,
plena de languidez, estas neblinas
calan tan hondamente
en la vida interior, que en las divinas
claridades del alma, paulatinas
penumbras se proyectan, y parece
que el pobre corazón se entenebrece.

¡El pobre corazón! El sabe de esas
cerrazones espesas
cuando el azul del alma se encapota,
ruge la tempestad embravecida
y en el mar de la vida
leve el bajel de la esperanza flota.
El pobre corazón, indiferente
y mudo el cielo a su clamor doliente
para que más en ansiedad se ahonde,
busca dulce calor y siente frío,
clama y a su clamor nadie responde:
quiere un paso avanzar, y halla el vacío,
y si desea huir, no sabe a dónde.

¡Mísero corazón! Con valentía
entre sombras de muerte se debate
y, cuando precursor del nuevo día,
magnánimo porfía
que ya un lucero en las tinieblas late,
más tétrica y más fría
se concentra la noche en su agonía.

¿Quién lo consolará? Sobre la oscura
maraña de tinieblas, un instante
se dibuja la extática figura
de Cristo agonizante.
Y el corazón doliente se transporta
al pié de unos olivos cimbradores,
y una voz oye que a beber le exhorta
el cáliz del dolor... Tiembla; en sudores
de viva sangre el corazón se baña
desfalleciente ya... Mas él ha visto
fosfórica otra vez, en la maraña
de su selva interior, la faz de Cristo
que resignada y muda
gotas de sangre expiadora suda...

Indecisión, combate, escalofríos
y languores mortales:
un agruparse cúmulos sombríos
y un erizarse el viento de puñales;
la carne que flaquea,
el aliento de Dios que la espolea,
un báratro que espanta,
y el ave del espíritu que canta
con dulce melodía
la triunfal melopea
del heroísmo: —Sea
tu voluntad, Señor, y no la mía.

Y el corazón ha visto
que los ojos de Cristo,
que en sombras le miraron
tan graves y severos,
ahora, de repente se tornaron
en dulces y clarísimos luceros.
Y se ahuyentan las sombras, se desgarran
las nubes en el viento, por el valle
corre manso ventalle
de los jardines del amor venido,
y perfumes de lirio narcotizan
con dulcedumbre mística el sentido.

¡Una raya de luz! Desde la almena
de la esperanza, el corazón la escena
ve del amanecer: las caprichosas
irisaciones del azul naciente,
pensil inmenso que revienta en rosas
o en piélago que trueca refulgente
en homenaje al Sol..., al Sol dorado
que, tras los miedos de la ausencia oscura,
ha ya sobre las cumbres asomado
revistiéndolo todo de hermosura.

¡El Sol, el claro Sol! Por las colinas
sus buriles de fuego
dispersaron rasgadas las neblinas
que, en áureos encajes transformadas luego,
gloria fueron del aire transparente,
tornasol en la fuente,
magnífico dosel en los rosales,
y en el alma risueños
espejismos y ensueños
de suspirados reinos eternales.

El polvo cegador de la tristeza
deshízose en el viento,
y otra vez resplandece la belleza
en la tierra y el mar y el pensamiento.

¡Bendiciones al Sol!...
Como en florido
ramo primaveral, estremecido
de nuevo gozo al renovarse el día
cuitado ruisor, al Sol querido
la vista humilde el corazón levanta,
bendice la celeste epifanía
y en salmos de alegría
su amor al Padre de las Luces canta.

Francisco ROMERO, C. M.

El grandioso drama de la Pasión

Después de haber instituído Jesús la Sagrada Eucaristía y el Sacerdocio, y en el silencio de la noche, salió de Jerusalén, con dirección al huerto de Gethsemaní, para dedicarse como de costumbre a la oración. Once discípulos le acompañan, pues Judas, su desleal amigo, le ha abandonado, convirtiéndose en adalid de sus enemigos. Pasando por el torrente Cedrón, llegaron al huerto de Gethsemaní, al pie del monte Olivete. Con sus tres más amados discípulos, Pedro, Santiago y Juan entró en el huerto, permaneciendo los demás a la entrada Sin pérdida de tiempo, de rodillas y con la frente en tierra comenzó su oración. Transcurridos breves momentos, empezó Jesús a entristecerse, a demudarse y tener pavor. Mas, para que sus discípulos no creyeran que aquellos dolores afectaban solamente a su cuerpo, sino que también sufría su benditísima alma, pronunció estas palaras: Triste está mi alma hasta la muerte; es decir, una tristeza mortal, capaz de producir la muerte, invade mi alma. Fué tan grande esta tristeza, que no hay lengua humana capaz de explicarla, porque fué la mayor que mortal alguno haya tenido y pueda tener, pues quiso el Señor sufrirla sin consuelo ni lenitivo alguno. Ni sus amigos, sus apóstoles le consuelan, porque vencidos por el sueño, no pueden acompañarle en su oración por espacio de una hora, cumpliéndose aquellas palabras: «Esperé quien me hiciese compañía en mi tristeza y no lo hubo; busqué quien me consolase y no lo hallé.

Nuestros pecados, nuestra malicia, nuestra ingratitud y la representación de todos sus tormentos, afrentas, dolores y muerte, que había de padecer, fueron la causa de tan mortal agonía y de las gotas de preciosa sangre que brotaron de su sagrado cuerpo. En medio de tanta tortura, de tan aguda agonía, Jesús continúa su oración sin desfallecimiento, con aquellas palabras: Padre, si es posible, aparta de mí este cáliz, mas, no se haga mi voluntad, sino la tuya.

Terminada su oración, se dirige dulcemente a sus apóstoles dormidos, diciéndoles: levantaos que ya es llegada la hora de mi Pasión y mis enemigos se acercan. Aún estaba pronunciando estas palabras, cuando apareció a su vista un escuadrón de gente armada con lanzas, espadas, hachas, linternas y sogas. Al llegar cerca de Jesús, se detiene la comitiva, adelantándose uno, al parecer el jefe del escuadrón; sus pies parecen resistirse a caminar, las piernas le tiemblan, el rostro lívido los ojos saltones y la conciencia que protesta del crimen que va perpetrar, es Judas, que con un beso entrega a su maestro en manos de sus enemigos. Oh Jesús! qué dolor sentirías al verte vendido por uno de los tuyos, a quien tan pródigamente habías regalado! Oh paciencia de Jesús!sabe que aquel es el mayor de sus enemigos y lo recibe con tanto cariño, llamándole amigo. Oh Judas, no encuentro palabras con que reprochar tu villanía, tu solapada conducta; por un poco dinero has vendido tu dignidad y has cometido el más rastrero crimen.

UNA MUJER HARA PACES CON SU ESPOSO PARA NO QUEDARSE SIN SUS HIJOS

NUEVA YORK, abril 18. AP. Se ha dicho que tan pronto como obtenga Lois Quantain Clark una sentencia de divorcio contra su segundo esposo Adolph S. Spreckels, Jr., debido a las amenazas que se le han hecho de secuestrar a sus hijos, de 5 y 3 años, habidos de su primer matrimonio con Jack de Ruyter, tornará a reconciliarse con éste. La ex actriz, que discutió al marido la custodia de sus hijos, se ha visto precisada, segn dice el :Daily News», a pedirle que los proteja y los tenga a su cuidado.

De su enlace con Spreckels ha tenido una niña que ahora cuenta 8 meses. De Ruyter ha salido hacia Reno, en donde s eencuentra Lois, gestionando el nuevo divorcio.

CRONICA CATOLICA

AÑO CIII

CRISTO Y LOS NUEVOS DESCUBRIMIENTOS

Por F. J. ALMODOVAR

La ciencia robustece el relato bíblico en relación con la figura del Crucificado.

Los rayos infrarrojos reproducen la auténtica fotografía del Redentor.

Ningún hecho tan comentado en las controversias del humano saber; nada tan discutido en el campo de la realidad histórica como la existencia personal de Jesucristo y el relato bíblico que circunda su Vida, Pasión y Muerte. Todas las doctrinas, todas las escuelas, todas las instituciones, cada una desde su punto de vista filosófico, emitieron un juicio crítico sobre la posibilidad, la existencia real, la necesidad social o teológica, la negación sistemática, etc., del Nazareno histórico. La duda nublosa de los escépticos y la negación materialista de los incrédulos, tomaron distintas posiciones de combate para disputarse el puesto de ataque frente a la personalidad máxima de la historia, contra la figura eje, alrededor de la cual vienen girando las edades y las ideas, las escuelas y las sociedades como fórmulas afirmativas o negativas de un mismo hecho, que por su positiva trascendencia constituye el verdadero hecho central, y culminante de la civilización universal, que por algo se confunde con la civilización cristiana, ya que las que destellan algunos rayos de claridad en el período pagando fueron inspiradas en las traducciones precristianas del pueblo hebreo, y son una premisa o anticipo de la que con el Enviado habría de cambiar a la luz del sentido moral de su predicación, toda la estructura religiosa, social y política de las sociedades. Pero el sentido científico de los que por amar la verdad concreta, forjan en los laboratorios la genuina ciencia, la única según ellos, que pasa de la hipótesis y los postulados abstractos a la realidad del hecho experimentado, y que, según nosotros, no excluye el sentido psicológico de la experiencia mental (porque el pensamiento en calidad de objeto cognoscible, se transforma en materia de laboratorio, en el amplio panorama de la investigación integral). Esa ciencia, pues, que es de todos, con su maravillosa cooperación de razones y pruebas positivas y prácticas, acaba de dar un paso de avance en el terreno de la verdad histórica para facilitar el camino de los creyentes cristianos, limpiando de malezas doctrinarias con que lo obstruyeron los procedimientos sectarios desbordantes, y poder conducir suavemente, sin tropiezos ni rasgaduras, a los que a la hora de hoy todavía dudan; esa labor científica nos ayuda además a rechazar a quienes por desidia mental persistan en poner reparos en materia tan delicada y discutida como viene a resultar al cabo de los siglos, la existencia real del Mártir del Gólgota vista a través del humano saber y los modernos procedimientos.

Ya está fuera de ambiente el nó sistemático de los materialistas; ya no cuadra en el plano de la serena discusión racionalista, presentarse armado con sutileza de interpretación de textos y adaptaciones históricas; no caben ya las falsas posiciones, las fórmulas de acomodaticia valoración de hechos, ni las famosas deducciones capciosas con tintes de erudición; la verdad ha tomado un carácter concreto, según corresponde al sabor de la época, y por consiguiente rechaza toda intromisión clandestina a la que suelen acudir con harta frecuencia los cientificistas a la moda, cuando existe la posibilidad de una rendija que de alguna manera justifique el medio de penetrar hábilmente en un asilo que no admite ilegitimidad ni extrañas ingerencias. La realidad lisa y llana, con la crudeza que le es propia, enojosa, a veces, pero siempre acusadora de cualquier falsedad que la desmienta valiéndose de torcidos procedimientos, habla en el caso excepcional que nos ocupa, con la elocuencia de los hechos consumados, y lo hace por boca de sesudos varones, quienes previo sometimiento de los medios materiales a un detenido y complejo análisis eminentemente científico, es decir, después de ponerse a tono con el momento que los rodea, declaran solemnemente algo más que una simple afirmación de la existencia personal de Cristo; mucho más que la realidad histórica de un personaje; porque esos señores, que son, además, hombres de recio intelecto e innegable autoridad, con el fraternal auxilio de los más modernos y acabados procedimientos de la física y de la química aplicadas, con la diligente ayuda de la mecánica biológica, con todos los adelantos a su servicio, presentan las irrebatibles pruebas mediatas unas, e inmediatas otras, de ciertos y determinados detalles con los que se confiere a los Evangelios un carácter histórico indiscutible, esto es, declaran el relato de los Apóstoles, discípulos del Divino Maestro, compatibles con la verdad histórica no revelada.

Y lo que es más: estos sabios, en oposición manifiesta con la mediocridad reinante en esta disciplina, terminan de poner fuera de duda, que la fuerza documental de muchas tradiciones religiosas, contiene en sus entrañas más médula histórica por algunos monumentos por los que a la hora presente vivimos con la zozobra por norma, ya que la misión de unos anula como fuente de investigación a los otros, es decir, los destruye en calidad de elementos de juicio en el terreno experimental de los hechos, mientras que las tradiciones, a medida que se ahonda en el estudio de sus orígenes y desarrollo, en la casi totalidad de los casos, pueden vanagloriarse (si de ello fueran capaces) de señalar como único verdadero el sendero que fué trazando más tarde la investigación histórica, empleando en ella los últimos y más recientes procedimientos científicos.

Tenemos a la vista la extraordinaria información hecha por un hombre de ciencia de la altura intelectual e internacional de Maurice Bert y la no menos interesante de Gerard Cordonnier, ingeniero especializado en óptica, y una de las figuras más destacadas en esta clase de estudios. Ambos nos hablan sin rodeos literarios de la asombrosa realidad científica que los rayos infrarrojos han obtenido al ser aplicados directamente a la túnica y el sudario que envolvieron el cuerpo de Jesús.

Los experimentos de Cordonnier, con ser recientes, de los que él mismo nos habla con frialdad peculiar al hombre de ciencia, están además comprobados y robustecidos por los efectuados por otros sabios, tales como el Dr. J. M. Auclair de reconocida competencia y M. Roulleaux, Director de la Sociedad de Peritos de París. De toda esta extraordinaria información nos habla la revista Radio Técnica de Barcelona en su número correspondiente al mes de Febrero último, y hace, al mismo tiempo, precisos comentarios, que en su breve exposición, dan a entender, además del valor técnico de estos trabajos, la trascendencia de su resultado; al extremo de que no cesan de presentarse nuevas formas de aplicación científica, que seguramente en un futuro inmediato comprobarán al detalle el contenido bíblico que rabla de Jesús, y por lo tanto, una forma práctica de anular de una vez para siempre el desdén sectario, que ha tratado tanto tiempo, incluso de considerar al Nazareno, como la creación imaginaria de unos cuantos soñadores más o menos fanáticos.

Bert afirma, después de hacer la historia del sudario que envolvió el cuerpo de Jesús durante tres días, que los rayos infrarrojos han podido obtener tras unos concienzudos ensayos que han durado más de treinta años, la verdadera efigie del Mártir del Gólgota. En el opúsculo que hemos dado a la publicidad, copiamos los párrafos más salientes de Bert, así como los del sabio Cordonnier, tanto en la parte relacionada con los experimentos hechos con el sudario, como en la que corresponde a los efectuados con la túnica. La lectura de estos documentos dejan fuera de duda a quienes, como Santo Tomás, necesitan ver y tocar antes de creer.

Afirma Bert que los estudios investigativos en el orden científico todavía están por terminar, es decir, que en su opinión, aun darán mucha más luz en el proceso histórico al cual se unen providencialmente y acaso, también, sirvan para dar nuevas formas de solidez a las afirmaciones hasta ahora sostenidas por la tradición cristiana, o el secular reconocimiento.

Mucho se ha escrito en los distintos campos ideológicos sobre la tan manoseada y discutida contradicción entre la Fe y la Ciencia; no menos se viene haciendo con la famosa frase «La Razón y la Fe son incompatibles», como cierto orador español de la pasada centuria atribuyó en pleno parlamento, nada menos que al Apóstol San Pablo; pero conviene dejar bien sentado, que ese afán de romper la armonía entre los dos elementos que por legítima naturaleza completan precisamente la realidad pensante, constituye un esfuerzo, puesto al servicio de la vanidad de algunos hombres inteligentes, que han pretendido, a fuerza de serlo, torcer el orden natural de las cosas para darse el gusto de fabricar un mundo de ideas y de cosas a su gusto y paladar, que por algo tienen tantas metidas en la cabeza, y por algo, también, existen tantas cabezas sin ningunas dentro que merezcan la pena.

Ahora bien, estos sabios, los sabios de última hora, después de la experiencia continuada de otros que también lo son, aunque parezca mentira; después de la maravilla que representa poner ante los ojos del mundo del siglo XX la verdadera, la auténtica efigie del Crucificado y demostrar su existencia real a la luz de la ciencia, pudiendo sacar las relaciones que esta existencia tiene con el detalle de la narración del Nuevo Testamento; después del triunfo que supone la declaración científica de la humanidad de Cristo, nos es permitido a los humildes levantar la cabeza y alzar la voz para que seamos vistos y oídos con atención por los que a diario nos motejan de retrógrados y oscurantistas: ya nos será lícito entrar en los círculos cientificistas por la puerta grande y saludar desde ella, en nombre de la verdadera ciencia, a los grandes ideales que han sido siempre el sostén de los pueblos civilizados, que han puesto los cimientos del progreso y son todavía la base del orden y la sociedad rectamente entendida.

UNA SOLEMNE PROCESION SOCERDOTAL CELEBRADA EN LA BASILICA DE S. PEDRO

CIUDAD ATICANA, abril 18. AP. Una solemne procesión de sacerdotes desfiló por delante del altar central de la Basílica de San Pedro esta noche con el fin de celebrar una ceremonia preliminar con la que se prepara todos los años el aniversario de la Pasión y Muerte de Nuestro Señor Jesucristo que conmemora mañana la Iglesia Católica.

Consistió la ceremonia en hacer abluciones con vino y agua, que simbolizan la sangre y el agua que manó del costado de Cristo, cuando se hallaba en la cruz.

El Cardenal Pacelli, secretario de Estado del Papa, que es párroco de la Basílica, dirigió la ceremonia.

ACTOS CATOLICOS PARA MAÑANA

SABADO SANTO. LITURGIA

En este día se celebra el Misterio de la sepultura de Jesucristo y su bajada a los infiernos. Son muy antiguas las ceremonias de la bendición del fuego nuevo, del cirio pascual y de las fuentes bautismales. En otro tiempo, todos los días, antes del oficio, se encendía y bendecía fuego nuevo. El cirio servía antes para alumbrar a los fieles toda la noche de Pascua. Tanto este como aquél representan a Jesucristo como luz del mundo, apagada primero y restituída después a la vida. Las fuentes bautismales se bendicen porque antiguamente era día destinado para conferir el Bautismo solemne. En la Misa se dice «alleluia» por ser un cántico de regocijo que se repite, en esta ocasión a causa de alegría que inspira la Resurrección de Jesucristo. En los primeros siglos de la Iglesia no se celebra en este día el Santo Sacrificio. Jesús está aún en el sepulcro y la Esposa, sumergida en el más amargo dolor, dejaba pasar el día suspirando por el solemne momento de la gloriosa Resurrección. Los preparativos para celebrar dignamente la victoria del divino Triunfador empezaban por la tarde, a la puesta del sol, y duraban toda la noche, terminándose esta Virgilia con el sacrificio de la Misa, que se celebraba al amanecer, procurando que el canto de Gloria coincidiese con el momento en que resucitó el Salvador. ...

EN LOS TEMPLOS:—En todos los templos, se celebran los oficios que enumerados quedan en la liturgia del Sábado Santo. Por la tarde, se canta la Salve en honor de la siempre Virgen María.

COMUNION:—El Sábado Santo se distribuye en la Misa de Gloria o inmediatamente terminada ésta.

Después no se puede dar la Comunión, no siendo por Viático.

AYUNO O ABSTINENCIA.—En Cuba el día de Sábado Santo, no es de ayuno ni deabstinencia. Por lo tanto en este sentido es libre, pudiendo pues, comerse carne.

EL ANGELUS.—En tiempo pascual al toque de las Oraciones, no se reza el Angelus. En su lugar, se dice «el Regina celi lautare alleluya».

CONFERENCIAS PARA HOMBRES SOLAMENTE

En la Santa Metropolitana Iglesia Catedral, a las ocho y media de la noche del Sábado Santo la tercera Conferencia para hombres solamente patrocinada, por los Caballeros de Colón del Consejo San Agustín número 1390.

Será pronunciada por el Respetable Capellán del Consejo Monseñor Manuel Arteaga y Betancourt.

La Comunión se efectuará el Domingo de Resurrección a las ocho de la mañana.

PROCESION DEL SANTO ENTIERRO.—Hoy Viernes Santo en la Villa de Guanajay, grandiosa procesión del Santo Entierro, a las seis de la tarde.

Recorrerá las calles, amenizando el acto la Banda de Música del Correccional de Guanabacoa.

JESUS NAZARENO ARROYO ARENAS

21 de Abril: a las seis de la tarde, se traslada en solemne procesión la venerada imágen desde la iglesia del Cano hasta A. Arenas. 22 de Abril: a las 8 y 8 y media misas rezadas; a las 9 y media misa cantada a toda orquesta y sermón por Mons. Amigo; a las 6 de la tarde de solemne procesión por las calles de A. Arenas.

LA GRAN FESTIVIDAD DEL DOMINGO DE RAMOS FUE SOLEMNE EN ESTA CAPITAL

Por la mañana, tuvieron sus respectivas comuniones las V. O. Terceras de San Francisco y Nuestra Señora del Carmen, y las Congregaciones de Hijas de María del Escapulario Azul y de Nuestra Señora de la Caridad.

Tuvo comunión extraordinaria la Congregación de la Anunciata para ganar el Jubileo del Año Santo de Nuestra Redención. Con igual plausible fin, hubo comunión general en la Parroquia del Vedado y en la Capilla de los Padres Paúles de Santos Suárez y Paz.

De 8 a 11 de la mañana, los templos se vieron invadidos por enormes multitudes, las cuales asistieron a la augusta ceremonia de la bendición de las palmas, a la procesión que sigue, a la que pudiéramos llamar Misa de las Palmas, pues al ceremonial de bendición sólo le falta la Consagración para que fuera misa completa. Por último, presenciaron la misa solemne y canto de la Pasión, según San Mateo.

Después grandes esfuerzos y diligente solicitud para obtener guano bendito.

Por la tarde, a las tres, en San Francisco, tuvo lugar la sublime función del Aposentillo, o sea, desagravios a Jesús por los malos tratos recibidos en la noche de su prisión.

Costeó esta conmovedora función la Archicofradía del Via Crucis Perpetuo, cuyo celosísimo Director, Padre Benigno de Iturriaga, O. F. M., pronunció un notabilísimo sermón alusivo al acto.

Hubo a Jesús ofrendas de flores, incienso, olorosos perfumes, etc. y piadosísimos cánticos que dirigía el Padre Iturriaga, organista de San Francisco.

El templo estuvo colmado de fieles. Constituyó un grandioso éxito de honor y gloria para la Archicofradía del Via Crucis Perpetuo.

A las tres de la tarde practicaron los Congregantes de la Anunciata los actos piadosos y visitas mandados observar para ganar el Jubileo del Año Santo de nuestra Redención.

Lo llevaron a cabo en la parroquia de los Quemados de Marianao, siendo atendidos por su párroco doctor Belarmino García.

En la Habana lo practicaron los feligreses del Vedado y los vecinos y Asociaciones piadosas de la Capilla de los Padres Paúles de Santos Suárez y Paz.

Ambos actos resultaron grandiosas manifestaciones de pública fe católica.

Fueron presididas por el R. P. Pablo del Olmo, párroco del Vedado, y el R. Padre Esteban Maestrojuán, Superior de la Residencia de los Padres Paúles de Santos Suárez y Paz.

M.E.C.D. 2016

OFICIAL

República de Cuba.—Secretaría de Obras Públicas.— Comisión Permanente de Subastas para Obras y Servicios de la Secretaría.— Habana, abril 15 de 1935. Hasta las diez de la mañana del día 15 de Mayo de 1935, se recibirán en esta oficina de la Comisión permanente de Subastas para Obras y Servicios de la Secretaría, situada en el local anexo a la Dirección General, proposiciones en pliego cerrado para la contratación de las obras de reconstrucción del espigón del Almacén No. 1 y de los pisos frente a los Almacenes Nos. 2 y 3 de Paula del puerto de la Habana y entonces se abrirán y leerán públicamente, en la oficina de la referida comisión. Se facilitarán pliegos de condiciones, modelos de proposiciones y pormenores a quien lo solicite.— Francisco ... Director General Interino. Presidente de las Comisiones Permanentes de Subastas de la Secretaría de Obras Públicas.
Días 16-17-18-19.

OFICIAL
ANUNCIO DE SUBASTA

República de Cuba.—Secretaría de Defensa Nacional.—Ejército Constitucional.—Cuartel Maestre General.—Habana, abril 8 de 1935.—En el Cuartel «Capitán Emilio Alvarez» sito en Sánchez y Diaria, Habana, Sección de Subsistencias y hasta las fechas que más adelante se expresan, se recibirán proposiciones en sobres cerrados para los siguientes suministros durante el año fiscal de 1935 a 1936.— De Avena y Heno, para todo el ganado del Ejército Constitucional. Hasta las 9 a. m. del día 4 de mayo de 1935.— De Víveres, para la Clínica «Cuatro de Septiembre», Hospital General Militar y demás fuerzas del Ejército Constitucional destacadas en los términos de Habana y Marianao. Hasta las 9 a. m. del día 7 de mayo de 1935.— De Viandas, para la Clínica «Cuatro de Septiembre», Hospital General Militar y demás fuerzas del Ejército Constitucional destacadas en los términos de Habana y Marianao. Hasta las 9 a. m. del día 11 de mayo de 1935. De Hielo y Combustible (leña y carbón mineral y vegetal), para la Clínica «Cuatro de Septiembre», Hospital General Militar y demás fuerzas del Ejército Constitucional destacadas en los términos de Habana y Marianao. Hasta las 9 a.m. del día 13 de mayo de 1935--En cada una de las fechas indicadas y a la hora consignada, se abrirán los sobres que contengan las proposiciones presentadas y se leerán públicamente en el referido Cuartel «Capitán Emilio Alvarez». Sección de Subsistencias, se facilitarán pliegos de condiciones, modelos de proposiciones y pormenores a quien lo solicite.—(f). M. López Migoya, Teniente Coronel del Ejército Constitucional.—CUARTEL MAESTRE GENERAL.
D a. 16.

OFICIAL

ANUNCIO.—República de Cuba, Secretaría de Defensa Nacional, Ejército Constitucional, Cuartel Maestre General, Habana, 9 de Marzo de 1935. Hasta las 9 a. m. de los días del mes de Abril de 1935, que se expresan a continuación, se recibirán en estas oficinas sitas en Diaria y Sánchez Figueras, proposiciones en pliegos cerrados para suministros y entrega al Ejército, durante el año fiscal 1935 a 1936 de los artículos que comprenden los siguientes pliegos: MADERAS, CAMAS Y UTILES VARIOS día 22; ARTICULOS DE COCINA Y COMEDOR día 23; UTILES Y EFECTOS DE OFICINA Y MATERIAL DE IMPRENTA día 25; MATERIAL DE HERRAJE Y FERRAMIENTAS DE MECANICA Y UTILES DE LIMPIEZA e HIGIENE día 26; MEDICINAS, INSTRUMENTOS DE CIRUGIA HUMANA Y VETERINARIA Y MATERIAL DE CURACION día 29; HERRAMIENTAS DE CONSTRUCCIONES día 30; MATERIALES DE CONSTRUCCIONES día 2; ACCESORIOS PARA TRANSPORTES Y MATERIAL ELECTRICO Y EFECTO DE ALUMBRADO día 3; ARTICULOS PARA LA CONSERVACION DEL MATERIAL Y ARTICULOS VARIOS Y MATERIAL TELEFONICO día 6; EFECTOS DE TALABARTERIA Y ARNESES día 8; ZAPATOS día 9; ARTICULOS Y MATERIALES DE COSTURA Y VESTUARIO Y SOMBREROS día 10; y entonces las proposiciones se abrirán y leerán públicamente. Se darán pormenores a quien los solicite. M. López Migoya, Teniente Coronel del Ejército Constitucional, Cuartel Maestre General.

PROFESIONALES

p-1 DRES. EN MEDICINA

IMPOTENCIA, INSOMNIO, ASMA, neurastenia, Melancolía, Ideas fijas, Temores, Agotamiento, Reumatismo, etc. Curación eefectiva. Tratamiento fisiopsíquico. Doctor Cardelle. Consultas previo acuerdo por teléfono A-2167. P-1

DR. PEDRO MONTALVO
Estómago e intestinos. Consultas de 1 a 7, Belascoaín 79. Telfs. U-5050 F-1972. P-1

Lea AVANCE todas las tardes. Dirigido por José I. Rivero

PROFESIONALES

p-1 DRES. EN MEDICINA

DR. FRANCISCO J. DE VELASCO
Corazón, Pulmones, Estómago, Intestinos.

DR. RUBEN DE VELASCO
Corazón, Pulmones, Enfermedades de los niños. Consultas, de 1 a 3, días laborables. Horas especiales, previo aviso. Salud 34. A-5418. P-1

Dr. Armando Crucet
CIRUJANO DENTAL Y ORAL De la Facultad de Pensylvania, del Garetson Hospital of Oral Surgery y ex Profesor de la Moffitt Dental Porcelain School de Philadelphia. TRATAMIENTO DE LA PIORREA ALVEOLAR y de las sinucitis crónicas del maxilar. Obturaciones y dentaduras de porcelana. Anestesia por el gas Paseo número 17, entre Calzada y Línea. Vedado. Teléfono F-5153 P-1

GABINETE UROLOGICO ALEMAN
VIAS URINARIAS
Consultas gratis, de 7 a. m. a 7 p. m., Jesús del Monte 135, bajos, frente Quinta de Dependientes. Tratamientos modernos para curar la Gonorrea en pocos días. Garantía absoluta. Cura radical: Impotencia, Piel y Sífilis. P-1

DR. MANUEL BETANCOURT
Vías Urinarias, Venéreo Asistente 4 años de los Profesores Marión, Heitz Boyer, de París. Consultas de 3 a 5, San Lázaro 173, primer piso. Teléfono: M-6347. P-1

DR. A. VENERO
Vías urinarias, Impotencia, Sífilis. Curación rápida. Cuota semanal. Diatermia, Azoterapia, etc., etc. Consultas de 10 a 12 a.m. y de 4 a 6. m., San Miguel número 55, esquina a San Nicolás. Telf. A-9380 P-1

ENFERMEDADES DE SEÑORAS
DR. MILLA SOLSONA, Servicio de Enfermeras. Tratamiento de las enfermedades del aparato Genital de la Mujer. Insuficiencia. Disfunción Ovárica, Impotencia, Esterilidad Neurastenia Sexual, etc. Consultas de 2 a 4 Obispo y Habana. Sexto piso. Teléfono: M.7732. P.1

DOCTOR JOSE RAMONEDA.
Asma, enfermedades del pecho, insomnio. **Tratamiento especial para la Impotencia y Nerviosismo.** Consultas de 1 a 3 p.m. previamente concedidas. Barcelona No. 10 entre Aguila y Amistad. Teléfono A.9297.

¿SE SIENTE USTED ENFERMO?
¿NO HA PODIDO CURARSE?
Cualquiera que sea su afección, si desea curarla rápidamente, envíeme sus síntomas detalladamente y giro postal, por valor de $1.00, y a vuelta de Correo, recibirá toda atención que su caso requiere. Reserva absoluta Dr. Félix Rodríguez García, Médico Psicoanalista, San Rafael 143. U-4484, Habana.

DR RAFAEL CORRONS
Enfermedades nerviosas y mentales. Clínica «Baralt», Aguilera 16, Reparto Batista, frente al Club Ferroviario, martes, jueves y sábados. De 3 a 5 p. m. Telf. X-1449.

DR. OCTAVIO RIVERO
Asma, Tuberculosis y enfermedades pulmonares. Exasistente del Servicio del Profesor Saye, (Barcelona), Jefe Clínico del Dispensario Antituberculoso Municipal. Consultas diarias, Campanario 43. Consultas de 5 a 7. Telf. A-5848.

DR MANUEL BETANCOURT
Vías Urinarias, Venéreo. Asistente 4 años de los Profesores Marión, Heitz, Boyer, de París. Consultas de 3 a 5, San Lázaro 173, primer piso. Teléfono M.6347. P.1

DR. ANTONIO PITA
MEDICINA GENERAL Y ENFERMEDADES NERVIOSAS Y ENDOCRINAS
Contando con el mejor Instituto de Fisioterapia de Cuba. Tratamiento efectivo de la neurastenia, Impotencia, Enfermedades crónicas y glandulares. Nuevo método de estimulación del simpático. Consultas de 2 a 4 p. m. $2.00. No visita ni da consultas por Correo. Consulta a hora especial $10.00. **San Lázaro 45, entre Prado e Industria.**

p-2 OCULISTAS

DR JORGE L. DEHOGUES
OCULISTA.
Elección de lentes. Consultas de 11 a 12 y de 4 a 6. Aguila 94 Teléfono M.1032

p-3 DENTISTAS

DR. J. HERNANDEZ CALZADILLA, Dentista. Hago toda clase de trabajos dentales. Arreglo puentes y planchas rotas. Consultas, hasta las 10 p. m., Reina 76. Telf. A-7537.

Dra AMPARO SOBRAL DE LEDON
HABANA 89, ALTOS ENTRE LAMPARILLA Y AMARGURA
Gabinete electro-dental, para señoras, caballeros y niños. Turnos diarios desde las 8 a.m. hasta las 9 p.m. Trabajos garantizados, pagaderos en plazos cómodos. semanalmente.

p-7 ABOGADOS Y NOTARIOS

RAFAEL LOPEZ SOSA. PROCURADOR. Habana 116. Teléfono A-8017. Asuntos Judiciales. Jubilaciones y Pensiones de todas clases. Divorcios a plazos cómodos. Aunque no tenga dinero, véame. P.6

Dr. Angel Fernández
DIVORCIOS
Muy rápidos, de 5 a 30 días. Plazos cómodos en toda la República, a cubanos y extranjeros, Obrapía 17, de 1 a 7 p. m. Telf. A-3060.

BUFETE
DR. JUAN GUTIERREZ QUIROS
Edificio Bacardí 615 y 614. Abogados: Gutiérrez Quirós, Castro Dueñas, Guiral Moreno. Consultas, Administraciones, Recursos de Inconstitucionalidad, Asuntos Civiles, Contencioso-Administrativos y Criminales. Especialmente en el Tribunal Supremo y Audiencias. Telf. M-2955.

Dr. ISIDORO CORZO
ABOGADO
Especialidad: DIVORCIOS. CALLE 9 número 25, entre H e I. Telf. F.5086, Vedado.

ALQUILERES

a-1 HABANA

SE ALQUILAN, VENTILADAS Y hermosas casas, con sala, recibidor, dos, tres, cuatro y cinco habitaciones, baño intercalado, comedor, etc., en lo más céntrico de la Ciudad, Genios esquina Morro, desde 20 pesos, hasta 40 pesos. Pueden verse, todo el día. M-3166 A-1

SE ALQUILAN, FRESCAS Y COMO-das casas, con sala, recibidor, dos, tres o cuatro habitaciones, baño intercalado, comedor, etc., en Marina número 16-C., desde 15 pesos, hasta 20 pesos. M-6747. A-1

CASAS MODERNAS Y GRANDES, baratas, compuestas de sala, saleta, 33 y 4 cuartos, patio, etc. a una cuadra esquina de Tejas en la calle de Cruz del Padre y Velázquez, teléfono U-3936. A-1

ALQUILO CASAS MODERNAS, 1 dos habitaciones, sala, comedor, cocina, baño, terraza cubierta, altos, Bruzón 2 ; 1 altos bodega, 4 cuartos, cocina, baño intercalado. Montoro y Bruzón, Ensanche de la Habana. Teléfono U-6606. A-1

ANIMAS 101 ENTRE MANRIQUE Y San Nicolás, zaguán, sala, saleta, comedor, 5 cuartos, baño intercalado, cocina de gas, cuarto de desahogo. Cuarto y servicio de criados en los altos. Trust Co of Cuba, Obispo No. 53, M-6917. A-1

SE ALQUILA PRECIOSO SEGUNDO piso, Obrapía 39, por Habana, 3 cuartos, sala, comedor, baño intercalado, cocina, patio con su lavadero. Informan: A-6161.

PORVENIR 14, ALTOS MODERNOS, sala, un cuarto, baño completo, cocina de gas. Llaves: Café de Porvenir y Compostela. A-1

$45.00, PARA PERSONAS DE GUS-to, preciosos altos esquina Reina 32 esquina San Nicolás, cinco cuartos, baño espléndido, cocina gas y carbón, acabada pintar, agua abundante. A-1

EN EL MODERNO EDIFICIO, TRO-cadero 57, esquina a Amistad, (linda casita, sala, comedor, dos habitaciones, regio baño intercalado, cocina y lavadero. Informes, azotea. Telf. M-6453.

ALQUILO, EN $55.00, NAVE DE una sola planta, con azotea, 500 metros de capacidad, media cuadra Muelles de Tallapiedra, Revillagigedo 120. Informes: Librería Albela. U-5783. A-1

ALQUILO DOS CASAS, BIEN SITUA-das y baratas, San Lázaro 500 y Calle M. número 266, entre San Lázaro y Jovellar. Informan: Librería Albela. U-5783. A-1

MODERNO PRIMER PISO, MUY fresco, Infanta 102-A., casi esquina a San Rafael, recibidor, sala, cuatro cuartos, baño intercalado, comedor, cuarto y servicio criados. Llaves, Encargado. Informes: M-1559.

EDIFICIO MENENDEZ, GERVASIO y Virtudes, alquilo casita baja dos salones baño y cocina. Informan en la bodega. A-1

DEPARTAMENTO DE SALA, CUARto, cocina, baño y hall, en espléndida residencia, únicos inquilinos, Luz y teléfono. A matrimonio o personas mayores, no más de dos. Estricta moral, $25.00. Dos meses en fondo. Belascoaín 121 esquina a Pocito. Teléfono M-6646. A-1

SANTA CLARA Y CUBA. SE ALQUI-za piso alto, fabricación moderna, compuesto de recibidor, sala, 3 cuartos, baño intercalado, comedor, cocina y cuarto criados. Precio: 35 pesos. Informes, allí: Rodríguez y Compañía. A-1

SAN NICOLAS 130, ENTRE SALUD y Reina, segundo piso, sala, comedor cuatro habitaciones, cocina de gas y carbón, baño completo. Llaves bajos, y Lamparilla 60. A-1

OBISPO No. 36
SE ALQUILA EL PISO PRINCI-pal de este edificio «La Alianza», para oficinas. Hay elevador. Informes en el tercer piso.

SE ALQUILA PARA FAMILIA LARga y de gusto. Los pisos altos de Consulado 55 y 57, compuestos primer piso: recibidor, sala, cuatro cuartos, baño, comedor, pantry, cocina y galería; segundo piso: recibidor, sala, sala, siete cuartos, dos baños de lujo, galería, tres cuartos de criados en la azotea con servicios. Informes en la misma. A-1

PROGRESO 30 ALTOS, SE ALQUI-la cerca Manzana Gómez y Hotel Plaza, sala, comedor, cinco habitaciones, baño demás servicios, la llave tren de lavado. Informan I-3056. A-1

PROXIMO REINA, SE ALQUILA primer piso San Nicolás 160, propia matrimonio, sala, saleta, dos habitaciones, magnífico baño. Veinticinco pesos. Dos meses en fondo Informan bajos. A-1

SE ALQUILA 1 CASA CON 6 HA-bitaciones en Hornos 10, $32, entre Vapor y Príncipe. Informan F-5918. García. A-1

MANRIQUE 191, BAJOS, SE ALQUI-la acabada de reformar y pintar, sala, saleta, 2 habitaciones, comedor, baño y cocina. Informan: Banco Asturiano. Teléfono A-7674.

¡BUSCA CASA!
LLAME AL
M.6747
SEGURAMENTE ALLI ENCONTRARA LA QUE Vd NECESITA O VAYA A
MORRO Y GENIOS EDIFICIO "GOMEZ"
ALLI LE INFORMARAN

PROXIMO A DESOCUPARSE SE ALquila el segundo piso alto y los bajos Consulado 24, acabados de pintar y arreglar, media cuadra Prado, brisa, 4 y 3 habitaciones, sala, saleta, comedor, cocina, baño, despensa, servicio criados. Ganan $45 y $35. Llave en los altos, (Fiador) A-1

MONTORO 3, ENTRE CARLOS III Y Lugareño. Bonitos bajos, interior, con gran patio, sala, comedor, dos cuartos, baño intercalado, agua caliente y fría, cocina. Informan: núm. 5. A-1

HORNOS ESQUINA A VAPOR, A una cuadra del Parque Maceo. En $25.00 alquilo un primer piso moderno, con baño completo. Informes: Vapor 5 A y Telf. M 2837. A 1

ALQUILO ALTOS MODERNOS SA-la, comedor, dos habitaciones y baño. Alambique 23. Informan Universidad 15, teléfono A-3061. A-1

ALQUILO ALTOS MODERNOS A media cuadra de Infanta. Sala, dos habitaciones y baño completo. Precio: 20. Informan Universidad No. 15. Teléfono A-3061. A-1

a-2 VEDADO

CASA MODERNA, JARDIN, POR-tal, sala, recibidor, tres habitaciones, comedor, patio, pasillo y servicios de criados. 21 283 entre C y D informan D No. 194 esquina 21, Vedado. A-2

FRESQUISIMOS ALTOS, K. NUME-ro 164, entre 17 y 19, terraza, sala, recibidor, cuatro habitaciones grandes, dos chicas, baño, comedor espléndido, cuarto y servicio criados, patio: 50 pesos. Informan: F-5506. A-2

ALQUILO APARTAMENTO INDE-pendiente con o sin muebles y garage. Sala, comedor, 2 habitaciones, cocina, baño, portal. $35.00 mensuales. 23 entre 24 y 26, Vedado. A-2

SE ALQUILA 27 ENTRE D Y E, amplia casa, sala, 3 cuartos, baño, comedor, cocina, cuarto de criados. patio y traspatio. A-2

AVENIDA WILSON 93-A., ENTRE 6 y 8. Tiene garage. Mucha casa. Poco precio. Buen lugar y ventilada, fresca, espaciosa. Informan: Telf. U-1260. A-2

SE ALQUILAN LOS MODERNOS bajos de la calle F No. 36, casi esquina a la calle 17, Vedado, compuestos de portal, sala, comedor, 2 cuartos con baño intercalado, pantry, cocina y cuarto de criados con servicios. Pueden verse a todas horas, la llave al lado. Informa: Luis M. Santeiro. Teléfono I-5285. A-2

CALLE 15 ENTRE K. Y C., VEDA-do. Se alquila casa amueblada, portal, recibidor, cuatro habitaciones, comedor, cuarto y servicio de criados. Telf. F-3863. A-2

PISO BAJO, RENACIMIENTO, CA-lle 27 número 421, esquina 4, Vedado, 4 cuartos, porch, garage, etc. Espléndido terreno. Llaves, altos. $65.00. Más informes: Telf. M-7245. A-2

ALQUILO CASITA INTERIOR IN-dependiente, sala, comedor, cuarto baño completo, cocina, persona de moralidad, $12.00, dos meses en fondo, 27 No. 338, Paseo A, interior.

CASA MODERNA, JARDIN, PORTAL sala, saleta, 3 grandes habitaciones, baño, comedor, cocina, patio y servicio, pasillo de criados. 21 No. 283 entre C y D. Informan D No. 194 Vedado. A-2

SE ALQUILA
A una cuadra del Hotel Nacional, lujosa residencia propia para Legación, amplios salones etc. 21 y N, en la misma informan.

LUJOSA CASA, CALZADA 130, 7 dormitorios, 5 baños, garage 3 máquinas. Informes: Telf. A-3045. A.2

ALQUILO MODERNOS BAJOS, 25 número 347, entre Paseo y A., sala, comedor, 3 cuartos, baño intercalado, cuarto y servicio de criados. Informan: 25 número 432, entre Paseo y Dos. A-2

VEDADO, CALLE 28 No. 15 ENTRE 17 y 19, Se alquila casa terraza, sala, 4 cuartos, comedor al fondo, baño con agua caliente, cocina, $25. $F.1183. A-2

ALQUILO ALTOS DE K ESQUINA a Once con seis cuartos y dos baños intercalados, sala, recibidor, hall etc. Garage. Informes F-5339. A-2

SE ALQUILA LA CASA CALLE 25 No. 367 entre Paseo y 2, Vedado, con sala, comedor, tres cuartos, cocina, baño con agua caliente, cuarto y servicios de criados. A-2

a-3 CERRO Y PALATINO

SE ALQUILAN LOS ALTOS CALZA-da del Cerro No. 873 entre Churruca y Primelles. Informan enfrente en la zapatería, de 3a 4, teléfono F-1023 A-3

CERRO. PRENSA Y VELARDE. AL-quilo altos 4 habitaciones, sala, comedor, cocina y servicio La llave en la bodega M-5005 $15.00. A.3

a-4 Marianao y sus Repartos

ALQUILO O VENDO HERMOSA Y fresca residencia dos plantas en la parte más selecta ampliación Almendares, calle 12 entre Avenidas 10 y 11. Precio: $65.00. Llave al lado. A-

18 ENTRE E Y F, REPARTO AL-mendares, jardín, portal, sala, comedor, 3 habitaciones, baño intercalado, cocina. Cuarto y servicio de criados, garage y cuarto chauffeur. Puede verse a todas horas. Trust Co. of Cuba, Obispo 53, M-6917. A-4

SE ALQUILA ESPLENDIDA RESI-dencia, lujosamente amueblada, vajilla y Frigidaire. 20 entre 3 y 5, Miramar. Propia para Legación. Telf. F-2880. A-4

CHALET MODERNO, JARDIN, POR-tal, sala, comedor, hall, 8 cuartos, baño completo intercalado, cuarto y servicio de criados, garage Segunda Avenida, entre 11 y 12, costado Estación de Policía: $25 pesos, Ampliación Almendares. Dueño: F-2760. Verse, de 2 a 6, media cuadra guaguas La Sierra. A-4

ALQUILO AV. DE LA PAZ ENTRE Calzada Columbia y Avenida Victoria, chalets dos plantas, amueblado. Garage Informan FO-3490. A-4

MARIANAO. SAMA 40, ESQUINA San Rafael, donde estaba la Creche y Academia Municipal. Muy alto. Portal, sala, saleta, seis cuartos, bajos y dos altos, tres baños, galería, comedor, tres cuartos criados con servicios, garage, dos patios. Ver a todas horas. Informes: Peñapobre 25. Quiero alquilar. Ofrezca. A-4

ALQUILO BUNGALOW, DE PRIME-ra, dentro del Hipódromo de Marianao, propio para un empleado del mismo, sala, comedor, dos cuartos, baño intercalado, patio. Informan: Real State: M-2222. A-4

SE ALQUILA ESPACIOSA CASA DE esquina en lo más alto y fresco de Santos Suárez. Muy cómoda. Informan: F-5625 y M-6303.

a-5 J. del Monte y la Víbora

JOSEFINA 23 ESQUINA A 2a, VIBO-ra, sala, saleta, 2 cuartos, baño, cocina, comedor, garage, patio y terreno hasta 2a. en los bajos. Un cuarto baño y closet en los altos. Llave al lado por 2a., Trust Co. of Cuba, Obispo 53, M-6917. A-5

SAN ANASTASIO 98, VIBORA: SE alquila casa de sala, comedor, dos habitaciones, cocina, servicio y patio. Informan: Bufete de Fernández y Cuadrado, O-Reilly 26, altos. Telf. M-2602. A-5

ESTRADA PALMA 43, BAJOS, VI-bora, a dos cuadras de la Calzada. Jardín, portal, sala, recibidor, cuatro cuartos, comedor, baño, patio, cuarto de baño y cuarto de criados, igual que nueva, $40.00. La llave en Estrada Palma 9, de 1 a 6 de la tarde. A-5

SE ALQUILA HERMOSA CASA quinta Villa Panchita, en la calle Andrés, Víbora, con toda clase de comodidades para larga familia, con caballerizas, garage, jardines y frutales. Informan: teléfono M-1648. A-5

ALQUILO SANTA CATALINA 79, entre San Lázaro y San Anastasio, sala, recibidor, tres cuartos, comedor, baño intercalado, patio, traspatio, con frutales. Llaves allí. Informes: Teléfono F-5105. A-5

SE ALQUILA, EN LA PARTE MAS alta de la Víbora, para Clínica, Creche, Colegio o lo que se desee, la casa Diez de Octubre número 493, compuesta de tres departamentos, con 10 habitaciones grandes. Tiene tres servicios completos, tres cocinas de gas y tres calentadores. Además, un traspatio de 600 metros, con árboles frutales y cancha de pelota. Se trata, por su posición, de un verdadero Sanatorio. Informan en la misma. A-5

ALQUILAMOS UN MAGNIFICO Y ventilado 2o piso en Este de la Línea entre San Indalecio y San Benigno (Jesús del Monte), compuesto de terraza, sala, tres amplias habitaciones, servicio intercalado, comedor y cocina moderna. Informes: X-2808. A-5

SE ALQUILA MUY BARATA UNA pequeña casa en Santa Catalina casi esquina a Armas. Llaves en la bodega. Informan FO-3271. A-5

SE ALQUILA PATROCINIO 4, UNA cuadra paradero tranvías, Víbora, compuesta sala, recibidor, cinco cuartos, hall, dos baños, comedor, cuarto y servicio criados. Llave en la misma Informes: teléfono F-3242. A.5

SANTOS SUAREZ y MENDOZA

SE ALQUILA MODERNA $20.00. Unión 56. Reparto La Sola, sala, tres cuartos, recibidor, comedor grande, patio y lavadero con bano moderno. A-6

EN $12.00 SE ALQUILA CASITA CAlle Sur entre H. Goss y Sola, jardín, portal, sala, 2 cuartos, cocina y baño. Mendoza. Informan San Joaquín 50. A-6

SAN BERNARDINO 1 ENTRE SAN Indalecio y San Benigno. Portal, sala, saleta, hall, cuatro cuartos, dos baños, comedor, garage, cuarto y servicio de criados. Llaves de 8 a 3, 35 pesos. A-6

CHALET PATROCINIO Y JUAN Delgado, jardín, portal, sala, saleta, comedor, cocina, pantry, 5 cuartos, 2 baños, garage 2 máquinas, 2 cuartos criados. Informan I-6125. A-6

ALQUILO HERMOSO CHALET RE-parto Mendoza, Figueroa 11, esquina a Milagros, cerca del cine, parque, tranvías y guaguas, grandes comodidades, con garage. Informan teléfono I 6124 o en la misma. A-6

BARATISIMA ALQUILO UNA PE-queña casa en Vega entre Tamarindo y Serafina, frente a La Ambrosía. Llaves: Vega 41, Informan: FO-3271. A-6

a-7 LUYANO

LUYANO. SE ALQUILA CASA, CON sala, saleta, tres cuartos: $18.00, Rosa Enríquez 109. Llave en el número 111. A-7

EMNA 39 LUYANO: SE ALQUILA casa de portal, sala, comedor, dos habitaciones, cocina, baño y patio. Informan: Bufete de Fernández y Cuadrado, O-Reilly 26, altos. Telf. M-2602. A-7

a-7 LUYANO

SE ALQUILAN: AMPLIAS Y VEN-tiladas casitas desde $16 a $19, frente al Parque Felipe Poey, Justicia 57, 61 y 67 y Pasaje Rivero 2, 4 y 6, altos, con sala, comedor, 2 y 3 cuartos, servicios y cocina Informan en Fábrica 68, bajos y en O-Reilly 33, altos, teléfono A-3052. A-7

a-8 LAWTON Y BATISTA

ALQUILO BAJOS, PORTAL, SALA, dos cuartos, comedor baño cocina y traspatio. Calle Diez entre D. y E., Reparto Batista. Llave, al lado. Informan: M. número 164, entre 17 y 19, Vedado. $11.00. A-4761. A-8

a-10 Los Pinos y Naranjito

CASAS MAMPOSTERIA MODERNA, jardín, portal, sala, 2 cuartos, cocina. servicios, $12. Además local esquina comercio con armatostes, $18. Betancourt y Apóstol. Los Pinos, próximo paradero Miraflores. F-2225. A-10

a-12 Guanabacoa y Cojímar

PARA INDUSTRIA O COMERCIO SE alquila hermosa casa de 800 ms. Santa Rita 5, esquina a Jesús María, Guanabacoa. Informes: viuda de Martén Malet y Ca. San Ignacio 62. A-12

a-13 ALQUILERES VARIOS

MIAMI
Invita pasar un delicioso verano. ¿Usted está interesado? No pierda la oportunidad de ir al «Tourist Home», situado en 2212 N. E., Second Court, Miami, donde encontrará alojamiento completo para dos personas, por 85 pesos. Pagos quincenales o mensuales, adelantados. Informes: F-2426. A-13

SE ALQUILA, PARA OFICINA, EL piso alto de Amargura 23, entre Habana y Aguiar, con 300 metros cuadrados de superficie y elevador. Informan en la planta baja. A-13

SE ALQUILA EN LO MAS ALTO y fresco de la loma de Arroyo Naranjo, una bonita y cómodo casa quinta con mucho parque y arbolado. Informes teléfono F-1803. A-13

PLAYA GUANABO. ALQUILO CASA mampostería, sala, dos cuartos servicio intercalado, comedor, cocina, departamento con mueble independiente. Informan I-3956, San Julio 70, Santos Suárez. A-13

b-1 NAVES Y LOCALES

PROPIO PARA ESTABLECIMIENTO, se alquila nuevo local, en Diez de Octubre 309, frente a Santos Suárez. Puede verse a todas horas. B-1

NAVES PARA INDUSTRIAS
Se alquilan de varios tamaños, algunas con chucho de Ferrocarril, situadas entre Carlos III, Infanta y Belascoaín. Informa La Vinatera, Arbol Seco y Peñalver. B-1

SE ALQUILA EL ANTIGUO LOCAL de la panadería «Santa Teresa», o sea las casas contiguas calle de Teniente Rey No. 63 y Villegas No. 95 con sus hornos, mobiliarios, máquinas y demás utensilios. Informe Dr. Pedro Sabí, Obispo 16, altos, teléfono A-8065. I-6120. B-1

O-REILLY 96, MEJOR CUADRA, AL-quilo magnífico local con vidriera y vivienda, amplia y cómoda. Todo moderno. Informes y llaves: Lamparilla 48. Telf. A-3490. B-1

ALQUILO LOCAL MODERNO ES-quina de 240 mts.; puertas metálicas, Benjumeda esquina Plasencia. Precio: 20 pesos. Informan Universidad 15. Teléfono A-3061. B-1

SE ALQUILA UN MAGNIFICO LO-cal, en Luz y Oficios, propio para un buen establecimiento, con varias divisiones y servicios. Informes: Manzana de Gómez núm. 240. A 4893. B-1

LOCAL DE ESQUINA
En plena zona comercial, Obrapía y San Ignacio, magnífico local para almacén, tienda u oficina comercial. Véalo y véanos en O-Reilly 11, Departamento 507. Telf. A-4623. Nos arreglaremos.

LOCALES PARA NEGOCIOS
CON CONTRATO POR AÑOS
¡BUSCA!
TENEMOS EL QUE Vd NECESITA
M.3166
O VAYA A GENIOS Y MORRO

AGUIAR 112, ENTRE AMARGURA Y Teniente Rey, se alquila espaciosa nave. Buena medida. Informan: Carlos III número 73, esquina a Almendares. B-1

NAVE. SE ALQUILA SAN RAFAEL 238, entre Ave. Menocal y Basarrate. Local propio para alguna industria o depósito. Abierta todos los días de 3 a 5 Informes: U.5858. B-1

b-1 NAVES Y LOCALES

LOCAL. HABANA 108 ENTRE LAMparilla y Obrapía se alquila barato un local propio para comercio pequeño. Informan en la misma. Teléfono: A-0698

SE ALQUILA LOCAL SITUADO EN buena calle y barriada, propio para pequeño establecimiento de víveres, taller o depósito. Para informes Sr. Ferro de 6 6a 8 p.m. San José 105, (altos) B-1

SE ALQUILA, EN LA CALLE ZAL-do 27, una espléndida nave, con horno y maquinaria ,propia para Panadería. En ella hubo una Panadería. B-1

SE ALQUILA, A MEDIA CUADRA Infanta, nave de 800 metros, con cinco habitaciones, altas, Desagüe y Plasencia, propia para almacenes o industria. Precios de situación. Informes: U-1177. B-1

SE ALQUILA UN LOCAL EN CAM-panario 162, Reina y Salud, propio para cualquier industria o depósito. Informes U.5858 Abierta todos los días de 2 a 4. B-1

ALQUILO HERMOSA NAVE, 450 ME-tros, techo concreto, sin columnas, 3 entradas, puerta hierro, propia para cualquier industria o almacén. Inmejorable lugar, Plasencia y Benjumeda. Llave, Café. Infanta y Benjumeda. Precio de situación. B-1

BELASCOAIN No. 6
Entre Neptuno y Concordia, se alquila este local con 400 metros cuadrados. Informan Peletería «La Americana», Belascoaín 28. B-1

b-2 APARTAMENTOS

K ESQUINA 21, VEDADO, LUJOSOS apartamentos, muy cómodos y frescas, con preciosa vista y excelente situación. Sala, comedor uno o dos cuartos, etc. Informa Avelino. B-2

SE ALQUILAN APARTAMENTOS Y habitaciones, balcón, San Nicolás 122, esquina a Dragones. Grandes comodidades por reformas que hizo el nuevo dueño. Precios de situación, orden y limpieza. Visítenos, se convencerá. B.2

b-3 DEPARTAMENTOS

PRADO 110, ALTOS, ALTOS. AL-quilo, en azotea, departamento de tres habitaciones, baño, servicio y luz B-3

SE ALQUILA, EN MURALLA NUME-ro 4, un departamento con 2 habitaciones grandes, con balcón a la calle y agua dentro. Casa de seriedad. B-3

ALQUILO POR DOS O CUATRO MEses apartamento amueblado en lo mejor del Vedado. A matrimonio sin niños o señoras, personas cuidadosas con referencias. Escríbase a C.S. DIARIO DE LA MARINA. B-3

PRADO 111, FRENTE AL CAPITO-lio. Se alquila un bonito departamento y una habitación, igualmente, otro, en la azotea. Casa de buena familia. Se toman referencias. B-3

b-4 HABITACIONES

O'RELLY 51
Se alquilan amuebladas, espaciosas y frescas habitaciones en este moderno edificio, agua caliente y fría, abundantes baños, buen servicio y teléfono, estricta moralidad. B-4

ALQUILASE HABITACION AMPLIA y fresca, a hombre solo. Malecón 81, altos. B-4

HABITACIONES NIAGARA HOUSE Prado 47, espléndidas para familia, desde $9.00 con baño privado, desde $15.00 lavabos todas habitaciones, hay una azotea, véalas, extricta moralidad. B-4

CASA DE MORALIDAD, BUEN AS-pecto. Habitaciones amplias, balcón a la calle, con o sin muebles, luz, teléfono, recibidor, cocina amplia. Pueden cocinar familias, Obrapía 51, altos, entre Habana y Compostela. B-4

EDIFICIO AZQUETA, ANTES ABA-dín, Cuba 86, entre Teniente Rey y Amargura. Casa moderna, fresca, tranquila. Habitaciones con agua corriente, luz y limpieza, desde 8 pesos. Dos meses. B-4

O-REILLY NUMERO 96, MEDIA cuadra Parque Central. Alquílase confortable habitación, baño contiguo, agua caliente, con comida en restaurant. «Ordoñez», cien platos a su gusto. Moralidad. Economía. B-4

EN CASA MODERNA, SE ALQUILA una habitación, con lavabo de agua corriente, a hombre solo. Virtudes 28, entre Aguila y Amistad. B-4

PRADO 16 ALTOS: ALQUILO HA-bitación balcón al Prado e xclusivamente a caballeros. Toque el timbre en la reja. B-4

HABITACIONES HERMOSISIMAS, propias matrimonio, agua corriente, baño caliente. Moralidad. Comida exquisita. Ingredientes primera: manteca chicarrón, aceite Balcells. Admito socio habitación. (Baratísimo). Punto inmejorable. Galiano 90. B-4

SE ALQUILA UNA HABITACION a inquilino sólo (bajos) calle Hospital No. 3, letra A, entre Neptuno y Concordia. B-4

EDIFICIO PARA OFICINAS

Oficios 18, esquina a Lamparilla. Orientado a la brisa y sombra con todos los requisitos modernos y 2 elevadores Otis. Bien servido. Situado prominentemente en la zona comercial, con fácil acceso por la Ave. del Puerto.
Precios razonables.
Edificio CASTELEIRO VIZOSO

GALIANO 103, ENTRE REINA Y SA-lud; habitaciones espléndidas desde $25.00 para uno, dos $40.00; personas interior $1 diario todo servicio; lavabos agua caliente abundante; moral absoluta. M 7380. B 4.

HABITACION BAÑO PRIVADO, AL-quílase toda asistencia para matrimonio. Buena comida, comodidad, economía. Comunicación todas partes. Línea 28, casi esquina J, Vedado Teléfono F-6328. B-4

O-REILLY 85, CASA PARA FAMI-lias, media cuadra Parque Central, se alquilan departamentos y habitaciones con comida, precio de situación, agua caliente, luz, teléfono, Confort, moralidad. B-4

ALQUILO 2 HABITACIONES, VEN-tiladas con baño, con o sin muebles, a hombres solos, casa particular, se exijen referencias. Informes: Compostela No. 116, bajos. B-4

SE ALQUILAN HABITACIONES muy ventiladas casa de esquina, 5, 6 y 8 pesos, balcón, lavabos, agua caliente, con osin comida, mucha limpieza y moralidad. Monte 5, Teléfono M-8585. B-4

b-4 HABITACIONES

EDIFICIO CUBA», SEIS PISOS, EM-pedrado número 42. Se alquilan amplias y ventiladas habitaciones, muy baratas: elevador, lavabo, luz toda la noche. Orden y moralidad Telfs. M-2515 y M-5113. B-4

SE ALQUILA HERMOSA HABITA-ción, para matrimonio o dos señores. Lugar muy céntrico. Con ó sin comida, San Nicolás 67, entre Neptuno y San Miguel. B-4

VEDADO. MATRIMONIO ALQUILA una o dos habitaciones con todo servicio a personas de moralidad Se cambian referencias, Baños 245, esquina a 25, teléfono F-5842. B-4

b6 HOTELES

«SIBONEY», HOTEL Y RESTAU-rant. Habitaciones ventiladas, baños privados y calientes, ascensor día y noche, desde 15 pesos, media cuadra del Parque Central, Prado 89, entre Neptuno y Virtudes. B-6

HOTEL «PRADO», PRADO 85. SU nuevo dueño ofrece magníficas habitaciones y comidas, a precio de situación. Háganos una visita. B-6

HOTEL 'COLONIAL'
San Miguel 62 ,casi esquina Galiano
Residencia para familias. Apartamentos y habitaciones: baño privado, elevador día y noche. Magnífico restaurant, octavo piso. Cocina criolla y española, con carta. Moralidad. M-5966 y M-5967. B-6

HOTEL «VANDERBILT»
Lo más alto, saludable y económico, Neptuno 309, esquina Mazón. Habitaciones de esquina, con baño privado, propias para quien convenga vivir cerca Universidad o los Hospitales Calixto García y Mercedes. B-6

THE SAVOY
F. Y 15, VEDADO
Telf. F-6616
Situado en un lugar alto del Vedado. Con fácil y frecuente comunicación, con la Ciudad y Repartos. Rodeado de jardines. Con 600 metros de hermosos portales. Las habitaciones tienen ventilación directa, teléfono, baño privado, con agua fría y caliente. Precios moderados, incluyendo tres excelentes comidas. El servicio en mesas separadas, para cada familia.

HOTEL TROTCHA
Calzada y Dos, Vedado: Economía, confort, amplias y frescas habitaciones con baño privado y todo servicio, rodeado de jardines. Una persona, desde $35.00; matrimonios, desde $55.00. F-1076.

HOTEL 'IDEAL ROOM'
PRADO 93-B., (POR PASAJE)
¿Desea vivir en casa tranquila, mejor que en su propia casa? Visite esta gran casa, aunque sea por curiosidad. Por dentro, la mejor. Precios para matrimonios, con comida, y toda asistencia, desde $35.00 a $45.00. Hay apartamentos de dos habitaciones, con balcón y baño a Prado. Exigense referencias de moralidad y pagos.

b7 CASAS DE COMIDAS

SIRVO EXCELENTE COMIDA A domicilio de primera, cocina española y criolla, se admiten abonados al comedor a precios de situación. Villegas 110, teléfono A-2907. B-7

NEGOCIO DE COMIDA EN CASA huéspedes y en marcha, poco gasto, se cede por poder atenderlo su dueño. Informes Blanco, telf. M-4569 B-10

b-10 PERDIDAS

SE HA EXTRAVIADO UN CERTI-ficado del Banco Asturiano de Ahorros señalado con el número 1301, por siete acciones cuya numeración es del 7875 al 78881, ambos inclusive, fechado en 16 de marzo de 1931, y se ruega a la persona qe lo haya encontrado se sirva devolverlo a José Palacio, su propietario, en Estévez 14, por no tener valor para ninguna otra persona. B-10

PERDIDA UNA GATA, BLANCA, con un collar de cascabeles. Entiende por «Mima». Se ruega al que la encuentre, llame al teléfono: M-1619. B-10

DESDE EL DIA 10 SE PERDIO CA-chorrito negro con algo canela y blanco en el pecho y patas; hocico largo y fino y orejas paradas. Entiende «Boby». Avisen I-7474. Gratificación. B-10

SE SOLICITAN

b9 Agencias de Colocaciones

«LA MATANCERA»: A-7740. SERVI-mos rápidamente criadas, cocineras, choferes. Toda clase de servidumbre y empleados, de ambos sexos, con referencias. Sol 111, entre Egido y Villegas. B-9

LA HABANERA, TELEFONO U-1880 sirve con rapidez criados, cocineros de ambos sexos extranjeros y del país, sirvientes de Clínica, choferes, camareros, con referencias. Neptuno 255, esquina Espada. B-0

AGENCIA BEERS: COLOCADA UNA Srta. de Taquígrafa: $60.00. Necesita una europea, cocinera: $20.00; y una repostera, blanca: $20.00La nueva dirección: San Ignacio 16, esquina Empedrado. A-3070. B-9

s-1 CRIADAS Y CRIADOS

SE SOLICITA UNA ESPAÑOLA, PA-ra todos los quehaceres de casa, de corta familia. Calle K. número 168. Telf. A-7988. S-1

NECESITO MUJER JOVEN PARA atender teléfono oficina señor ssolo, otra para una clínica, y una cocinera, sueldo: 20 pesos. También necesito un camarero; un ayudante cocina; un jardinero; un carpintero, y un chauffeur, $25. Compostela 58, agencia. S-1

SE SOLICITA CRIADA, PARA CO-cinar y limpiar casa chica y 3 de familia. Sueldo: 12 pesos. Calle Fuentes 49, esquina a B., Reparto Almendares. Sra. de Quintana. S-1

s2 COCINERAS Y COCINEROS

SOLICITO CRIADA, PARA COCINAR y ayudar en los demás quehaceres de matrimonio solo. Pasaje Sur número 16, entre Mayía Rodríguez y Sola, Santos Suárez. Telf. I-6724. S-2

SE SOLICITA UNA SEÑORA DE mediana edad para cocinar y lavar en casa de comercio. Real No. 18 Bar Las Delicias. La Lisa, Marianao. S-2

¿NO ES ASI LA VIDA?

Por Dante Quinterno

M.E.C.D. 2016

SE SOLICITAN

s-2 COCINEROS Y COCINERAS

SOLICITO MUCHACHA PARA COcinar y ayudar limpieza, que tenga buenas referencias Llamar al F-5385. S-2

SE SOLICITA UNA ESPAÑOLA PAra cocinar y limpiar para matrimonio solo. Si no tiene referencias no se presente. Calle J No. 4, apartamento 4, entre Calzada y 9. Buen sueldo. S-2

SOLICITO COCINERA BLANCA PAra matrimonio solo. Con referencias Dormir colocación. Informes: Calle 12 esquina 9 Avenida, Ampliación Almendares. S-2

SE SOLICITA UNA BUENA COCInera y repostera, española. Calle 4 número 195, entre 21 y 23, Vedado. S-2

SE SOLICITAN DOS ESPAÑOLAS, O del país, para cocinar y limpiar, en casa para 3 de familia. Sueldo: 6 pesos, cada una, uniformes y ropa limpia. Gervasio número 117, bajos. S-2

SE SOLICITA UNA COCINERA QUE sepa su obligación, para tres de familia, que duerma en la colocación. Calle 4 y 21 altos, apartamento 2. S-2

s3 MANEJADORAS

SE SOLICITA MANEJADORA, SALUdable, con referencias. Sueldo: 6 pesos. Calle 18, entre 13 y 15, Almendares. S-3

EN QUINTA AVENIDA ESQUINA a Veinte, Reparto Miramar, se solicita una manejadora de mediana edad, saludable y limpia, para manejar una niña de amo y medio, exclusivamente. Sueldo: 12 pesos. Teléfono FO-2347. S-3

s-4 CRIANDERAS

SOLICITO ENCARGADO, PARA CAsa de inquilinato, con garantía en efectivo de 75 pesos. Otro, 50 pesos, para responder cobro de los alquileres. Sueldo: 10 pesos, habitación. Informes: Merced número 12. S-4

s-7 Lavanderas y Lavanderos

SE SOLICITA LAVANDERO O LAvandera, que sepa planchar fluses de caballero. H. número 134, Vedado. Sólo por la tarde. S-7

s10 OFICINISTAS

SE SOLICITA JOVEN INGENIERO, conociendo inglés y español, prefiriéndose los que conozcan trabajos de Oficina. Mencione la edad, Apartado 2031, Habana. S-10

s11 Agentes y Vendedores

AVISO. SOLICITAMOS AGENTES ambos sexos. Interior solamente. Esmalte para uñas, cinco colores, polvos y renovador. Productos americanos. Damos exclusiva. Informes y muestrario: $0.50, franco porte. Distribuidor: E. García Salazar, San Juan de Dios 17 (bajos), Habana. S-11

AGENTES: NECESITAMOS EN TOda la República, para vender

Rizador Eléctrico para el Cabello

Un descubrimiento sensacional que permite a todas las damas rizarse el cabello en casa en 20 minutos eléctricamente sin molestia alguna. Construido al igual que las máquinas caras de las peluquerías y que ofrecemos a muy módico precio. Absolutamente seguro, sin peligro alguno. El suave calor hace un ondeado bello, blando, natural del tipo permanente, rizos, y bucles que duran de 8 a 12 meses. Suprime el uso de los molestos e incomodos rizadores que hay que dejar todas las noches y de las tenacillas. Fabricado del mejor material y garantizado por un fabricante que lleva 12 años en el negocio, completo como se ve, no hay que comprar nada mas. Gran oportunidad para agentes y vendedores que quieran ganar dinero. El artículo mas nuevo y mas solicitado por todas las damas. Vealo en la Exposición de los Radios "Deleite" o escriba a su unico Distribuidor R. O. Sanchez. Infanta y Neptuno Habana.

Muestras e Instrucciones: $5.00

SE SOLICITA UN VENDEDOR DE productos farmacéuticos, con experiencia y referencias, para la Ciudad de La Habana. Preferible si es chofer. Dirigirse, solamente por escrito a mano, a Laboratorio Herrera. K. número 8, Vedado, Habana. S-11

PARA LA HABANA E INTERIOR de la Isla, necesitamos vendedores activos, ganando magnífica comisión, por adelantado. Artículo fácil, atractivo y útil. Gorriarán y Michelena, Edificio La Metropolitana 809, Habana. S-11

s13 SOCIOS

SOCIO. SOLICITO SOCIO PARA descansar, pues llevando 45 años al frente de un negocio deseo reorganizarlo. Informa Francisco Suárez, San Lázaro 99 B. S-13

FABRICANTE DE CAMAS O BAStidores que no sea rutinario, deseo relacionarme con él para la explotación de bastidor metálico patentado en Cuba y EE. UU. Fernando González. Gervasio 59, bajos. S-13

s14 SOLICITUDES VARIAS

SOLICITO SEÑORITAS BIEN PORtadas, que sepan introducirse, para vender libro, sobre el Proceso de Dolores González. Buena comisión, Luz Caballero 17, entre O-Farrill y Patrocinio, Víbora. A todas horas. S-14

SOLICITO MENSAJERO, PARA BOtica, que tenga bicicleta. Sueldo: 10 pesos. Tiene que traer referencias. Calle 23 número 257, entre E. y F. S-14

SE SOLICITA UN EXPERTO PLANchador de driles en Fomento número 15 A. Luyanó. S-14

PARA UNA FINQUITA CERCA DE la Habana se busca un matrimonio laborioso, él con experiencia agrícola, ella para ayudar quiehaceres de la casa. Dirigirse al apartado 1904, Habana. S-14

SOLICITASE PROFESOR DISCIplinario, 5 a 7 p.m., fuerte en Aritmética. Ocho pesos. San Rafael 159, Colegio. S-14

SE SOLICITA UNA TAQUIGRAFA que desee cambiar case por inglés, dirigirse solo por carta, Peter J. Martínez, Baños No 59, Vedado. S-14

SE OFRECEN

s1 CRIADAS Y CRIADOS

SE DESEA COLOCAR UN BUEN criado español, habituado al servicio fino de casa de familia, lo mismo se coloca con un enfermo sin pretensiones, tiene buenas referencias. Teléfono M-8633. O-1

DESEA COLOCARSE UNA BUENA criada de mano, o para habitaciones, o para manejadora, o para limpiar y cocinar, (no se coloca menos de $15). Tiene referencias. Teléfono A-4792. O-1

SE OFRECEN

s-1 CRIADAS Y CRIADOS

DESEA COLOCARSE UNA ESPAñola para comedor, o cuartos, sabe coser, tiene referencias, Amistad No. 154, altos, Ana. O-1

DESEAN COLOCARSE UN BUEN criado de mano, sin pretensiones, tiene referencias de buenas casas. También un joven experto jardinero, segundo criado, ayudante cocina, etc. Teléfono A-4792. O-1

SE OFRECE UNA ESPAÑOLA, PARA criada de mano, en casa de moralidad. Quinta número 70, entre A. y B., Vedado. O-1

SE DESEA COLOCAR UNA JOVEN para criada de mano, blanca. Telf. I-4155. O-1

PARA SERVIR EN CLINICA O A FAmilia acomodada, desea colocarse una joven española. Posee referencias y sabe cumplir con sus obligaciones. Llamar: Telf. I-3030, Rosalía. O-1

OFRECESE JOVEN ESPAÑOL, buen criado de manos, práctico en todo esmerado servicio, sirve bien la mesa a la rusa, es muy trabajador y tiene recomendaciones de donde ha servido últimamente. Informan teléfono M-3016. O-1

SE DESEA COLOCAR SEÑORA DE mediana edad para cualquier trabajo, tiene referencias, y una mushacha para criada de manos Calle 9 No. 23 H e I. F-2989.

DESEA COLOCARSE JOVEN ESPAñola criada de mano, sirce la mesa. Referencias X-1245. O-1

SE SOLICITA UNA ESPAÑOLA, JOven, de buena presencia, para criada de mano, que sepa planchar con plancha de gasolina. Sueldo: 12 pesos y uniformes: Aramburu número 6, entre Animas y Concordia. Si me gusta el trabajo, pago 14 pesos. O-1

SE OFRECE UNA JOVEN ESPAÑOla, para criada de cuartos y coser o criada de mano. Tiene quien la recomiende. No le importa salir fuera de La Habana, ni viajar. Informan: Telf. FO-3311. O-1

SE DESEA COLOCAR UNA MUCHAcha española, para criada de mano y comedor. No tiene pretensiones y es muy formal. Telf. X-1985. O-1

SE OFRECE UNA JOVEN ESPAÑOla, para todo el servicio. Informan: 25 y 28, Reparto Kohly. Telf. F-6200. O-1

SE DESEA COLOCAR UNA JOVEN española, para cuartos. Tiene referencias de familias conocidas. Telf. F-5884. O-1

TWO INGLISH SPEAKING YOUNG woman seeks work with Cuban or american family one for cook a cleam. The other nurse maid or General for a small family or single gentleman. Call. F-5176. O-1

SE DESEA COLOCAR UNA JOVEN española, para la limpieza de cuartos o para cocinar, también, si es poca familia. I-3372. O-1

SE DESEA COLOCAR, DE CRIADA de mano, una muchacha española. Sabe cumplir muy bien con su obligación y da buenas referencias. Telf. F-6072. O-1

SE OFRECE UNA JOVENCITA DEL campo para limpiar o manejar informes C 198 entre 21 y 23 Teléfono F-6180. VEetaoietaoioi rd rdrda F-6180. Vedado. O-1

SE DESEA COLOCAR UNA MUchacha mestiza para limpiar por horas o todo el día, prefiere dormir fuera, 19 No. 151, Vedado, teléfono F-1411, pregunte por Ana, llame de 8 de la mañana a 12. O-1

SE OFRECE UN BUEN CRIADO DE mano español práctico en todo esmerado servicio, sirve bien la mesa a la rusa, es trabajador y formal, sin pretensiones, tiene muy buenas referencias. Informan teléfono M-1071. Pregunte por Jesús. O-1

SE DESEA COLOCAR UNA MUCHAcha, para criada de mano. No le importa cocinar y limpiar, siendo corta familia. Telf. F-1300. O-1

SE OFRECE ESPAÑOL PARA CRIAdo, camarero, ayudante cocina o sereno en la misma española para criada de cuartos o de mano, con referencias. Sra. Rodríguez, I-3552. O-1

SE DESEA COLOCAR UNA JOVEN de color para limpieza por horas, no va a los repartos. Teléfono A-4022. O-1

SE DESEA COLOCAR UNA JOVEN española, para cuartos o comedor. Tiene buenas referencias. Informan: San Miguel 131, entre Consulado e Industria. A-4441. O-1

SEÑORITA JOVEN, DESEA EMPLEO de Taquígrafa, Mecanógrafa, establecimiento o teléfono. Informan: A-3550. O-1

SE DESEAN COLOCAR DOS ESPAñolas para criada de mano o para cuartos, o para manejar, tienen referencias y están acostumbradas a trabajar. Teléfono F-6178. O-1

SE DESEA COLOCAR UNA JOVEN española, para criada de mano o para habitaciones. Entiende algo de cocina y tiene referencias. Desea casa particular y buen trato. Llame: Telf. M-3339. O-1

s2 COCINERAS Y COCINEROS

SE DESEA COLOCAR UNA SEÑORA, de mediana edad, para cocinar o lavar. Informan: Calle 10 número 4, Vedado. O-2

SE DESEA COLOCAR UN GRAN cocinero fino, asiático, en casa particular. Muy práctico criolla, española y francesa. Hace dulces variados. Es limpio y formal. Tiene muy buenas referencias. Telf. M-4591, Manrique 116, altos. O-2

SE DESEA COLOCAR EN CASA PARticular, buen cocinero y repostero, joven, chino. Cocina toda clase, criolla y española. Muy buena sazón. Tiene recomendaciones. Informan: Dragones 76, Sastrería. Preguntar por José. Telf. U-7902. O-2

COCINERO REPOSTERO. BLANCO, joven con buenas referencias, se ofrece a casa particular o comercio, es solo, sale al campo. Telfs. M-3377 y M-4377. O-2

ESPAÑOLA CON BUENAS REFErencias desea colocarse para cocinar y limpiar en casa de moralidad, sabe cumplir, informes en Zanja No. 107, entre Marqués González y Oquendo. O-2

SE DESEA COLOCAR UNA JOVEN española, para cocinar. No le importa hacer corta limpieza. Tiene referencias y duerme fuera. Telf. A-9763. O-2

SE DESEA COLOCAR UNA SEÑOra de mediana edad, española, de cocinera o criada de mano; o de las dos cosas si es corta familia, San Miguel 210-B., esquina a Lucena. Telf. U-7960. O-2

DESEA COLOCARSE SEÑORA DE mediana edad de cocinera, es repostera, no le importa ir al campo. Ayuda a la limpieza. Tiene buenas recomendaciones. Telf. FO- 3160. O-2

SE OFRECEN

s2 COCINERAS Y COCINEROS

DESEA COLOCARSE UNA BUENA cocinera española, tiene buenas referencias. Informan I-7463. O-2

SE OFRECE UNA SEÑORA, DE MEdiana edad, para lavandera. Pregunte por Edelmira, Figuras 24. O-2

SE DESEA COLOCAR, COCINERO FIno, para familia que le guste variación y buenos postres y pastelería americana y española. Tiene buenas referencias y es hombre solo, joven. Amistad 120, Tintorería. M-0515. O-2

SE DESEA COLOCAR UNA ESPAñola de mediana edad, sabe cocinar y si es corta familia no le importa limpiar, tiene buenas referencias y sabe cumplir con su obligación. San Miguel No. 66, entre Galiano y San Nicolás, Departamento número 5. O-2

2 JOVENES ASIATICOS COCINERO o sirviente desea colocarse en casa del país o americana con buenas referencias. Informes San Nicolás 77, altos, teléfono M-5236. O.2

UN JOVEN COCINERO REPOSTEro chino desea colocación en casa particular, sabe cocinar bien, criolla española o inglesa, tiene referencias informes preguntar por Alfredo Heng teléfono M-6620. O-2

UN COCINERO ASIATICO SE DEsea colocar en casa particular o comercio, cocina española y criolla y repostero, con buenas referencias. Informan teléfono M-4859. Dragones 94 bajos. O-2

SE DESEA COLOCAR UNA SEÑORA española, para cocinar criolla y española. Tiene referencias y desea casa de moralidad. Llame: Telf. FO-7613. O-2

COCINERO REPOSTERO ASIATIco desea colocarse en casa particular, sabe muy bien cocinar a la criolla y española, tiene buenas referencias, informan San Nicolás 120 teléfono M-4823, por Andrés León. O-2

SE DESEA COLOCAR UNA COCINEra española, sabe de repostería y desea casa de moralidad, tiene referencias, llamen al teléfono FO-7613. O.2

UNA COCINERA REPOSTERA ESpañola de mediana edad limpia y formal, sabe bien su obligación, no menos de 15 a 20 pesos. A-6260. O2

BUEN MAESTRO COCINERO REpostero joven chino cocina criolla y española y americana, buen sazón, muy limpio, tiene buenas referencias. Informan teléfono F-5712 desea colocarse en casa particular. O-2

DESEA COLOCARSE COCINERA REpostera, cocina a la criolla y española, es trabajadora y formal, sólo para la cocina. Duerme en la colocación, va al campo. A-6407. O-2

SE DESEA COLOCAR UNA ESPAñola de cocinera y sabe de repostería. Teléfono M-4362, Crespo 48. O-2

DESEA COLOCARSE COCINERA ESpañola, repostera, ayuda a la limpieza; tiene referencias. No se coloca por días. Para tratar sobra el viaje. Teléfono M-2119. O-2

DESEA COLOCARSE DE COCINEra una señora de color no sale del Vedado, no duerme en la colocación Informan: 5a y B, teléfono F-6228. O-2

SE DESEA COLOCAR UN JOVEN asiático, de cocinero, y repostero, en casa particular. Sabe cocinar a la criolla, española y francesa. Sabe cumplir con su obligación y tiene referencias. Informan. Teléfono M-4859. O.2

s-3 MANEJADORAS

SE OFRECE UNA MUCHACHA PAra manejadora o criada de cuarto con referencias. Llámenme al teléfono F-6204. O-3

SE DESEA COLOCAR UNA MUchacha de color de mediana edad, para manejar niños de meses, o criada de cuartos, tiene referencias. Teléfono F-6248. O-3

s8 CHOFFERES

DESEA COLOCARSE UN BUEN chauffeur, experto toda clase máquinas y mecánica, sin pretensiones y con esmeradas referencias de casas conocidas. Teléfono A-4792. O-8

CHOFER BLANCO, CUBANO, CON 14 años de práctica, sin pretensiones, desea colocarse en casa particular. Tiene recomendaciones de la última casa que trabajó. Informan: Telf. U-9713, Vapor 45, Bodega. O-8

EXPERTO MECANICO CHAUFfeur desea colocarse lo mismo para ordeñar vaca y para cuidar caballos, como para cuidar casa campo, entiendo de pintura y con buenas referencias. Llame a González, teléfono M-9165 de 2 a 4. O-8

SE DESEA COLOCAR UN CHOFER-mecánico, de color, presentable. Tiene referencias y pocas pretensiones. F-6126. O-8

s10 OFICINISTAS

SUCCESSFUL AMERICAN BUSIness man with many years valuable experience in Cuba. In sales credits production, importing and general management offers services to reputable concern in any capacity. Escribir J.M.Hobart, Clasificados DIARIO DE LA MARINA. O-10

CONTADOR, TENEDOR DE LIBROS Taquígrafo, Mecanógrafo y Corresponsal en Inglés, desea encontrar trabajo fijo o por horas. Trujillo, teléfono I-3803. O-10

SE OFRECE TENEDOR DE LIBROS especializado en asuntos Fiscales y Municipales. Se hace cargo de contabilidades por horas o fijo. Teléfono M-9670. O-10

COMPRAS

1 CASAS

PARTICULAR COMPRA CASA UNA o dos plantas o terreno chico en el Vedado o alrededores Universidad. Precio razonable. F-5385. C-1

COMPRO CASA MODERNA TIPO chalet, repartos cercanos Habana. Sala, tres habitaciones, comedor, garage, portal etc. no más de $3.000. Sr. González. Teléfono U-5247. (Directamente). C-1

COMPRO UNA CASA DE 1,000 A 2,800 pesos en el Vedado, Víbora, Marianao, etc. Joaquín Gallardo, Edificio Metropolitana, Departamento No. 544. C-1

COMPRO CASAS Y SOLARES

Habana, Vedado y Repartos de Marianao, al contado; facilito dinero en hipoteca interés módico; Neptuno 208, U-1802, entre Oquendo y Soledad. Llenín, Propietario. C-1

2 SOLARES

SE DESEA COMPRAR UNO O DOS solares, cerca Quinta Avenida, Reparto Miramar. Que no pasen de la Calle Tercera. Precio: $1.50 vara. Avisar: Hotel Presidente, Apartamento 213. Telf. F-6622. C-2

COMPRAS

6 Automóviles y Accesorios

COMPRO AUTOMOVILES USADOS

En buen estado, para la venta o propios para desarmar. **Accesorios y respuestos nuevos, de importación y también de uso. Todos a precios baratísimos.**

J. S. García, Galiano 45, entre Virtudes y Concordia. M-2676. Habana.

7 MAQUINARIAS

SE COMPRA UN TALADRO MECAnico de 24". F. Pinera, calle Buenos Aires No. 24, telf. I-6114. C.7

v-9 MUEBLES Y PRENDAS

Compro

Pianos, pianolas, muebles, máquinas coser, escribir, oro, plata, ropas. Pago más que nadie. Rosales. I-3304. C-9

A-9560: COMPRO MUEBLES, MAquinas de coser, máquinas de escribir, burós, archivos metálicos, prendas, objetos de Arte, baúles, maletas, ropa de hombre, radios, pianos. Todo. Llame: A-9560. C-9

M-3268: COMPRO MUEBLES FInos y corrientes: máquinas escribir, coser, archivos, pianolas, baúles, objetos de Arte, bronces, porcelanas, plata, juegos de café, vajillas, cuartos. Compro todo. Telf. M-3268. C-9

M-7084, COMPRO MUEBLES, MAquinas escribir, coser, buró, nevera porcelana, muebles palisandro, lunas, baúles, maletas, objetos arte, pianos, libros, pago bien, camión puerta. M-7084. C-9

M-9144 COMPRA ENSERES ESTAblecimientos, baúles, máquinas coser, escribir, archivos, radios, pianos mamparas, ropa, zapatos, ventiladores, todo lo que quiera vender, camión en puerta, dinero en mano. C-9

I-3304: COMPRO PIANOS

Pianolas, máquinas coser, escribir, cualquier estado, burós, muebles, ropa buen estado, automóviles para desarmar, libros, prendas, objetos Arte. Pago más que nadie. Recuerde siempre: I-3304. C-9

U-2530: COMPRO

LIQUIDO CASAS COMPLETAS TOda clase de objetos: plata, porcelana, adornos todas clases, jarrones, columnas, lámparas, pianos, libros, máquinas coser y escribir. Compro todo. **Pago más que nadie** Negocio rápido. C-9

EMPEÑAMOS Y COMPRAMOS

Ropa, joyas y toda clase de objetos de valor. Visite **«El Volcán», Factoría y Apodaca. Telf. A-9421.** C-9

U-4800: COMPRAMOS

Objetos plata, cubiertos, juegos de café y te, lámparas, porcelanas, jarrones, vajillas, bronces, abanicos nacar, oro y brillantes. Muebles oficinas: máquinas escribir, coser, archivos, alfombras, tapices, cuadros. «El Ras», Zanja y Lealtad. C-9

MAQUINAS 'SINGER'

Ovillo central. Compramos en cualquier estado e industriales, de todos tipos. Angeles número 36. Telf. A-8861 C-9

A-6620 COMPRO MUEBLES

Máquinas Coser, Pianos, Radios, Baúles, Maletas, Máquinas de Escribir, Maniquíes, todo mueble de oficina Pago más que nadie. **LA MODERNA,** Salud 3. Telf. A.6620. C-9

M-2914 COMPRO MUEBLES

Cuarto, comedor, sala, recibidor, lámparas, radios, neveras, máquinas de coser, escribir, sumar, cajas archivos. Oficina en general. Vendemos, cambiamos, **LA CASA GRIS,** Angeles 5, casi esquina a Reina. M-2914. C-9

M-2655 COMPRO MAQUINAS

Coser Singer ovillo central, máquinas escribir, burós, máquinas sumar. Todas clases muebles de oficina. Juegos cuarto, comedor, sala, recibidor, radios. «La Nueva Regente», Salud número 1, casi esquina a Galiano.

VENDEMOS DE TODO. C-9

COMPRAMOS MUEBLES, MAquinas de coser, de escribir y objetos de arte, pagamos más que nadie. Llame al teléfono M-2104. C.9

«EL AGUILA IMPERIAL»: SE COMpran muebles modernos, de oficina, máquinas de coser, camas de hierro. Se venden en todas contidades. Telf. A-9068, Monserrate 125. C-9

COMPRAMOS

MUEBLES, MAQUINAS ESCRIBIR Y coser, usadas. Recibimos muebles en fondo de su compra, pagándolos a buen precio. **Díaz y Chao,** Neptuno número 197 y 200, entre Belascoaín y Lucena. U-5154. C-9

COMPRE, VENDA O EMPEÑE

En «La Regencia», Suárez 8 y 10. Teléfono: A-6628. Joyas, muebles, lámparas, objetos de Arte, ropa, equipajes, radios, etc. C-9

A 9115: COMPRO MAQUINAS

«Singer», nuestra especialidad

También radios, muebles, etc. Pagamos bien. Avísenos: A-9115 o venga a la **Casa Arias,** Angeles 38, esquina a Sitios. Vendemos, cambiamos y arreglamos. Tenemos piezas. No olvide: A-9115. C-9

M-9136

Compro máquinas coser, escribir, archivos, contadoras, vidrieras, mostradores, enseres completos, café, oficinas, neveras, pianos, radios, lámparas, baúles, maletas, compro de todo. Avise a esta casa negocio rápido. M-9136. C-9

M-2655: COMPRO MUEBLES

Juegos de todas clases, piezas sueltas, máquinas coser, escribir, sumar, baúles, maletas. Cambiamos por sus muebles, radios. «La Nueva Regente», Salud número 1, casi essquina a Galiano.

VENDEMOS EQUIPAJES. C-9

COMPRAS

9 MUEBLES Y PRENDAS

A-7795 Compramos Muebles

Modernos y de todas clases. Pagamos más que nadie. Vamos en seguida a domicilio. Monte número 85, entre Aguila y Amistad. También alquilamos y vendemos a los precios más bajos. **Recuerde: A-7795.** C-9

ORO Y PLATA

Compramos prendas, monedas de oro, cubanas, americanas y otras naciones. Juegos u objetos de plata, de cualquier clase, sanos o rotos.

CARBALLAL Y HERMANOS

San Rafael 138, entre Gervasio y Belascoaín. U-5744. Pagamos más que nadie y vamos a domicilio. C-9

COMPRAMOS Y VENDEMOS

Muebles modernos, redios, máquinas coser, escribir, lámparas y objetos de arte. Pagamos bien. **«La América»,** teléfono I.2262. Jesús del Monte No. 230. C.9

10 UTILES DE OFICINAS

MUEBLES DE OFICINAS, COMpramos y vendemos: máquinas de escribir, sumar, calcular, mimeógrafos, satélites, archivos, burós Kardex, libreros cajas seguridad. Compostela 43, entre O-Reilly y Progreso, frente National City Bank. M-8638. C-10

v-11 Instrumentos de Música

COMPRO PIANOS DE TODAS LAS marcas, que no tengan comején. Llame: Telf. M-3040, Manuel Domínguez, Zulueta 36 y medio, por Dragones. C-11

13 LIBROS E IMPRESOS

U-4443: COMPRAMOS DICCIONArios Hispanoamericano, Tesoro de la Juventud, Enciclopedia Espasa, Historia Universal, Diccionarios Sopena, Obras de Derecho, Neptuno 131, entre Lealtad y Escobar. C-13

15 OBJETOS VARIOS

COMPRO BOTAS

Medias botas y Bocoyes curados con vino blanco y galones y garrafones en buenas condiciones. Dirijase a Moreno, Teléfono M-8142. C-15

ARRENDAMIENTOS

v-3 FINCAS RUSTICAS

ARRIENDO CASA DE CAMPO MOderna, once kilómetros del Capitolio fácil comunicación, $20 mensuales. Informes I.3082. AA-3

ARRIENDO FINQUITA PREPARAda para todo, entre Arroyo Arenas, Coronela y Biltmore. Precio: 12 pesos. FO-2503. AA-3

VENTAS

v-1 CASAS

VENDO EN LA PARTE MAS SElecta de la calle 12 ampliación Almendares, fresca y hermosa residencia dos plantas. Costó $24.000, precio: $8.500. Sólo $2.500 contado. Resto largos plazos. F-2064. V-1

VENDO CASA CONDE 4, PARA REformar con poco dinero. Vendo el 6 para fabricar, tienen 15.22 metros de frente por 17 fondo, sin gravámen. I-2053. V-1

TENGO VERDADERAS GANGAS, EN casas chicas. Especializado en ellas. Casita moderna, Cueto y Calzada Luyanó: $700.00. (Libre gravamen). Dos gemelas, Santa Catalina: $1,600. Una sola: $850.00.

¡COMPRE ESTA CASA! DIFICILmente la encontrará mejor situada y construida. Frente Calle Paz, Santos Suárez: $1,600. Otra, Vedado, pegada 23: $1.300. Véame: Sola B., entre Libertad y Milagros. V-1

CONCEPCION FRENTE A TRANVIAS Magnífica residencia, con 16.66 metros de frente, por 40 metros de fondo: portal, sala, saleta, 4 hermosas habitaciones, baño completo, comedor al fondo, cocina, cuarto y servicio de criados, garage, hermoso jardín, traspatio con frutales. Se regala por liquidar herencia, admitiéndose en pago, otra casa más pequeña y dejándose resto, en hipoteca. Rafael, Aguacate 23, bajos. V-1

VENDO CASA REGIA, DOS PLANtas, Basarrate 21 entre Valle y Zapata, cerca Universidad. En $4.500 pesos. V-1

POR EMBARCAR, VENDO MAGNIfica casita situada en Carmelina número 3, Reparto Vieja Linda. Precio situación. Informan en la misma. V-1

GANGA

Neptuno cerca Oquedo. Casa dos pisos, construcción primera clase, mide 13 metros frente. Recibimos ofertas. Informa: Departamento de Bienes de The National City Bank, O-Reilly y Compostela. V 1

DOS PLANTAS, MODERNISIMAS, 4 cuartos, C/R., San José y Belascoaín $8,000; una planta, azotea, calle Merced: $2,200: casa La Sierra, garage: $2,200, (a plazos); Santos Suárez, ¡Preciosa!: $1,250; otra: $3,000. V-1

NO SUFRA, POR CALOR: EN 1,200 pesos, vendo casa en el Reparto Cojímar, portal, sala, comedor, dos habitaciones, jardín a todo alrededor. Terreno de 250 metros. Fabricación, bloques de concreto. Informes: Monte 406, Mueblería. V-1

VENDO EN BARRIO AZUL (ARROyo Apolo) Avenida de Grant, magnífico chalet moderno de mampostería, ladrillo y azotea de cielo raso, jardín, portal, sala, comedor, 2 habitaciones con baño intercalado, cuarto de criado con baño, cocina y despensa, ocupa el terreno con arboleda y agua propia, una superficie total de novecientas ochenta y ocho varas por diez y siete de frente. Precio regalado, $1.900 Informan Sr. Pérez, Telf. A-9055, Neptuno 68, Juguetería. V-1

URGE VENDER, ARMAS, VIBORA, casa frente, portal, sala, 2 cuartos, comedor, servicio y 7 habitaciones al fondo, con entrada independiente, de mampostería. Renta: $40.00 mensuales. López y Cabrera, Obrapía 36, altos. A-3318.

MEDIA CUADRA ESTRADA PALma, Víbora, jardín, portal, sala, hall, 5 cuartos, baño completo, comedor al fondo, cuartos y servicio criados, garage, patio y traspatio. Fabricado: 270 metros. Citarón: $4,700. López y Cabrera, Obrapía 36, altos. A-3318 y M-7430.

SAN MARIANO, VIBORA, SALA, SAleta, 2 cuartos: $1,600; Justicia, esquina, 4 cuartos: $2,600; Delicias, 2 cuartos: $1,300; Luco, 3 cuartos, moderna: $1,800. López y Cabrera, Obrapía 36, altos. A-3318.

BENJUMEDA, UNA CUADRA BElascoaín, sala, saleta, 3 cuartos, comedor. Monolítica: $3,000; Infanta, 3 plantas, comercio, bajos. Grande, moderna: $21,000. López y Cabrera, Obrapía 36, altos. A-3318. V-1

VENTAS

1 CASAS

EN LA VIBORA, SE VENDE UN ESpacioso chalet, de dos plantas, con jardines, garage y cuarto de chofer. El chalet se compone de lo siguiente: Planta baja: comedor, sala, recibidor, cocina, pantry, cuarto y servicio de criados. Planta alta: cuatro habitaciones, dos baños intercalados, saloncito para biblioteca, recibidor, closets y muchas más comodidades. Su terreno mide unos 800 metros cuadrados y hace esquina. No se quieren curiosos, sino compradores. Precio mínimum: $15,000. Pudiendo dejar la tercera parte en hipoteca, al 8 por ciento anual, por el tiempo que desee. El chalet está situado en el lugar más sano, y no tiene fabricación al lado, que le quite los aires. Informes, solamente de 8 a 12 a. m. Telfs. A-9605 e I-2338. V-1

EN LA PARTE MAS SELECTA DE Ampliación Almendares, vendo hermoso chalet moderno. Fabricación lujo, 4 dormitorios, 2 baños. Garage. En la tercera de su costo. Facilidades. F-2064. V-1

CASA MODERNA, DOS PLANTAS, en lo mejor de Santos Suárez. Precio reducido. Facilidades, si se desean. Trato directo. Iravedra, Paz y San Bernardino. «La Segunda Aurora». V-1

PROPIETARIOS. PARA REPARAciones, construcciones $20 metro, citarón, monolítico, baños color, llamad Compañía Constructora Fonollar, Neptuno 40, U-3986, M-6357, vamos interior, aprovechen baja ladrillos. V-1

MARIANAO. VENDO BARATISIMA preciosa casa de campo, altos y bajos: lugar saludable, fresco, tranquilo. Garage, jardín, todo cercado. Pueden verse a todas horas. Tomen carrito Zanja y Galiano hasta Reparto Nogueira, calle Almendares. Pregunten Bodega La Rosita. Informan FO.1653. V-1

CHALET EN S. M. DE LOS BAÑOS

Cuatro cuartos, grandes, sala, comedor, cuarto de baño, de madera, de primera clase, nuevo; garage, cuarto de criados servicios de criados. Todo independiente. Se vende, muy barato. Dirijase a Omar Gumá, Apartado 13, Jovellanos. V-1

ADMINISTRACION DE BIENES

VILLAR Y HERMANO

Se hacen cargo de propiedades por módica comisión. Amplias garantías. Oficinas: Santos Suárez No. 60. Teléfono I.2897. —Habana.

2 SOLARES

SE VENDE EL SOLAR DE MANrique y San José, dando plazos largos y cómodos. Informan: Zanja núm. 143. V-2

MIRAMAR: VENDO, FRENTE AL reloj, espléndida esquina, a la brisa; otro solar, Calle 10; y una casa, en la calle 12, 2 plantas: $17,000. G. Delmonte, Habana 84. A-2474. V-2

REPARTO KOHLY, SE VENDEN solares en lo más alto Avenida Central, acera sombra. Precio situación Manzana Gómez 264. V-2

EN LA 5a AVENIDA FRENTE AL Miramar Yacht Club, magnífico solar 1042 vs. a $2. Dueño: Avenida 10 esquina a 13 «Villa Lydia», Ampliación de Almendares. V-2

A $2.50 VARA, SE VENDE TERREno de 1,152 varas en Alturas de Almendares. Informes: FO-7352. V.2

LUYANO: CALLE CUETO, ENTRE Santa Ana y Pérez. Se vende un solar que mide 11 x 35 varas. Precio de situación. Informes: Sr. García, Egido 11, altos. V-2

SOLARES EN GANGA: VEDADO, LA Sierra, Almendares, Miramar y Alturas de Miramar. Precios baratísimos. J. P. Quintana, Chacón 23. Telf. M-8182. V-2

v-3 FINCAS RUSTICAS

FINCA 5 CABALLERIAS, 2,750 PEsos, libre gravámen. Cerquita Artemisa, no frente carretera. Cercada, 3 casas, superior abundante agua, frutales, palmar. Buena crianza, tabaco, muy bonita. Dueño: Carlos III 12, departamento 102, de 12 a 4. V-3

VAQUERIA PEQUEÑA, SE VENDE y se cede contrato de la finca, 14 vacas finas, 4 añojas, 2 añojos, una puerca con 5 lechones. La finca tiene 2 caballerías de tierra colorada, pozo con motor eléctrico, dividida en 10 cuartones. Está sembrada de Panamá, dos establos, casa de vivienda con su baño completo y tres habitaciones y demás servicios. Está a 17 kilómetros de La Habana, lindando con carretera. Venta al contado. Si no le interesa, no moleste. Informes: Juan García, en Figuras 4, esquina a Lealtad. V-3

TENGO EN VENTA MAGNIFICAS fincas en San Antonio de los Baños LA Güira, Guanajay, Artemisa y otros lugares, con precios módicos. Informes: A-8875. Díaz Ramos. V-3

VENDO FINCA DE RECREO, 22 MIL metros, gran casa, muchos frutales. Precio: $9,500. Vale el doble. Quintana, Chacón 23. M-8182. V-3

VENDO MEDIA CABALLERIA FAbricada terreno llano colorado toda laborable, arboleda frutal, palmar, platanal, pozo, cercada, 1.500 pesos, facilidad de pago. Juan Miguel Fernández, Vereda Nueva. V.3

LA PARALIS INFANTIL

Ha sido anunciada esta terrible enfermedad, para el verano próximo. Usted puede evitar que sus hijos la contraigan, aislándolos, en pequeñas colonias campestres. Adquiera hoy su lote en el Reparto de fincas rústicas, «San Pedro», en la Carretera Central, entre «Chateau Madrid» y Arroyo Arenas. Otras familias ya lo hicieron y se encuentran satisfechas de haber invertido allí su dinero. Informes: Telf. F-4047. V-3

v-4 ESTABLECIMIENTOS

NEGOCIO CAMINANDO: SE VENde Café-Lechería, con porvenir. Poco alquiler, Villegas número 3, casi esquina Tejadillo. V-4

BODEGA LISTA PARA ABRIR

Sola en esquina. Enseres modernos Alquiler: $20.00, con una accesoria grande. Más detalles: San José y Belascoaín, Café, a todas horas. Sr. Alvarez. V-4

LECHERIA EN $750.00

Rodeada de industrias. Poco alquiler. Local para familia. Negocio ideal para dos socios ganar dinero. Vende 150 litros diarios, 10 libras de café. Informes: San José y Belascoaín, Café. Alvarez. V-4

POR EMBARCAR, TRASPASO CASA de huéspedes. Todas las habitaciones alquiladas. San Nicolás 76-A., altos, entre Neptuno y San Miguel. V-4

VERDADERA GANGA VENDO BAR punto comercial por no poderla atender. Informan Belascoain 203 Sastrería Sr. Menéndez. V-4

VENTAS

4 ESTABLECIMIENTOS

VENDO ESTABLECIMIENTO DE Víveres al detalle, de la Habana, el mas antiguo habilitado con los más modernos aparatos comerciales, con gran capital en existencia, gran contrato. Informes de 12 a 2, Teléfono U-3936. Rodríguez. V-4

BARRA Y FONDA CON VIDRIERA tabacos situada Calzada mucho tránsito, la vendo con facilidades pago; un cafecito lechería en 350 pesos. Villegas y Teniente Rey, vidriera café Alfredo. V-4

CAFE CON CANTINA: $2,800

Algo ideal. Lo mejor del Parque Central. Poco alquiler. Nada mejor para el que quiera ganar dinero. Informes: San José y Belascoaín, Café. Sr. Alvarez. V-4

VENDO GRAN VIDRIERA: $300.00. Es un regalo. Una Lechera: $650.00. Vende 25 pesos diarios. Alquiler: 20 pesos. Buen contrato. Un gran bar. Tomo $2,000 al 2 por ciento. Absoluta garantía. Arrojo, Belascoaín 50, esq. Zanja. V-4

SE VENDE O ARRIENDA UNA magnífica planta de harinas y gofic, de gran producción. Buena oportunidad para quien desee un negocio con pequeña inversión. Informes: Monte 346. V-4

BODEGAS, CAFES Y LECHERIAS

En los mejores puntos de La Habana, con lo que usted tenga de contado. Si usted no tiene el efectivo suficiente, nosotros le prestamos lo que le falte, con garantía del mismo negocio. Más claro, ni el agua. Informes: San José y Belascoaín, Café, a todas horas. Alvarez y Compañía. V-4

VENDO GRAN BAR, PUNTO COmercial y tránsito, propios para dos jóvenes. Garantizo buen negocio Véalo para que se convenza, hay contrato y barato alquiler. Informan: Anton Recio y Monte. Benito. Café. V-4

FABRICA DE EMBUTIDOS

Y mantequilla, muy bien situada y mejor montada, para trabajarla, con poco gasto. Tiene toda la maquinaria moderna, marcas acreditadas y matadero propio, con su concesión. Se vende con facilidades de pago o se cede, para trabajarla en sociedad, con persona competente en este giro y que aporte garantías. Su actual dueño tiene otros negocios, que le impiden atender éste, debidamente. Informan: Calzada del Monte número 459. Telf. M-9285. V-4

TIENDA DE VIVERES, PANADERIA ropa, pueblo cercano Habana. Vende 100 pesos, diarios, contado. En alquiler, entra maquinaria. Mercancía a balance. Unos $4,000. López y Cabrera, Obrapía 36, altos. A-3318. V-4

VENDO INDUSTRIA, POR NO POderla atender. Vende mensual: 4,000 pesos. Verdadero negocio, para dos personas activas, con ganas de hacer dinero. Más detalles: Vivero, Monte y Someruelos, Café. V-4

BODEGAS Y LECHERIAS A $300.

Con facilidades de pago, muy surtidas y sin deudas. No pague regalías. No pierda tiempo buscando; véame. Informes completamente gratis. Suárez, Belascoaín y Figuras. Café de 1 a 6. V-4

VENTAJOSA OPORTUNIDAD A COmerciante poco capital. Vendo lujoso restaurant vidrieras luch y tabacos. Moviliario completamente nuevo modernísimo. Hermoso salón, bellamente decorado. Junto a tranvías y muchas oficinas. De 1 a 2 p.m. Sra. Llamas, Aguila 98. Bajos. V-4

GRAN NEGOCIO: VENDO O CAMBIO Bodega, muy surtida, por propiedad. Libre gravamen. No corredor, Diez de Octubre 201. Rafael González. V-4

HORROROSAS GANGAS: VENDO EL mejor bar: $100.00 de venta. A prueba. No paga alquiler. Una Vidriera: $300.00. Bodega, con $275.00. Una casa, que vale $1,500, en $500.00 y tomo $2,000, al 2 por ciento. Garantía: más de $100,000. Véame y no pagará sobreprecios. Arrojo, Belascoaín 50, esquina Zanja. V-4

5 BOVEDAS Y PANTEONES

PANTEON DOS BOVEDAS, CON TApa de marmol, de seis centímetros de grueso, marco de 4, contramarcos de cinco centímetros: $350.00. Félix Rodríguez, Calle 12 número 229, entre 23 y 25. Telf. F-6258. V-5

BOVEDA CON TAPA DE MARMOL, de seis centímetros de grueso y contramarco de cinco, en 150 pesos. Félix Rodríguez, Calle 12 número 229, entre 23 y 25, Vedado. Telf. F-6258. V-5

BOVEDAS Y OSARIOS, A $120.00. Traslados de restos. Rogelio Suárez e Hijo, 8 número 50, entre 23 y 25, Vedado. F-2382. V-5

6 Automóviles y Accesorios

MARQUETTE. SE VENDE EN PERfectas condiciones, se da barato. Oquendo 72, hasta las 12 a.m. V-6

AUTOS DE USO

Todos en perfectas condiciones de mecánica y gomas. Damos facilidades para el pago. Tenemos gran cantidad de todos los tipos y modelos. Todos nuestros carros son R. y G. Háganos una visita, antes de hacer su compra y se ahorrará dinero. Agencia Ford, de Belascoaín 171, esquina a Peñalver.

VENDO MAGNIFICO FORD 1930, coupé, dos asientos, cinco ruedas alambre, herramientas, perfecto funcionamiento. Precio: $200. «La Casa González», San Rafael y Lucena. V-6

AUSTIN, COMPLETAMENTE REPArado, Garage «Tupy», Aramburu entre San Rafael y San José. V-6

CAMIONES DE USO

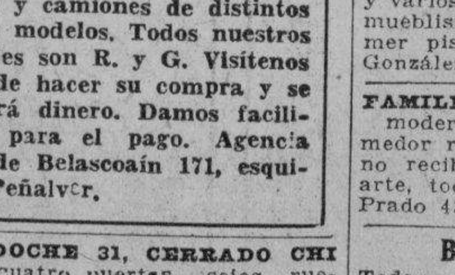

Tenemos gran surtido en chassis y camiones de distintos tipos y modelos. Todos nuestros camiones son R. y G. Visítenos antes de hacer su compra y se ahorrará dinero. Damos facilidades para el pago. Agencia Ford, de Belascoaín 171, esquina a Peñalver.

VENDO DOCHE 31, CERRADO CHIquito, cuatro puertas, seis ruedas, gomas y pintura nuevas; Gran Paige 30, cerrado, 7 pasajeros, vestidura cuero Sedán, baratos. Ayesterán 51, esquina Tulipán. V-6

VENTAS

V-6 Automóviles y Accesorios

VENDO FIAT DEL 28 CERRA[DO] puertas, buenas condiciones [mecá]nicas y pintura, tipo 504, $200 [faci]lidades pago. Verlo todas horas [de]to de 7 a 11 a.m. Nano Pulido por 10.

FORD 4 PUERTAS, $195; CHE[VRO]let 31 con radio, $395; Okla[nd]... cuña Ford, $290; otra, $150; ... let, $180; Ford abierto, $175 ... drado No. 1, M-4002. Braña.

CHEVROLET 1932, VENDO [por] embarcar, poco uso, coupé ... sajeros, seis ruedas alambre ... libre, muy económico. Con[diciones] mecánicas excelentes. Edific[io] ... faro. Calzada y M. Garage. ...

SE VENDEN 3 MAQUINAS CE[RRA]das 5 pasajeros; Dodge del 30; Gran Paige 31; Nasch 28 en [per]fectas condiciones. Informes ... da 1, Vedado, Fuentes.

SE VENDE CUPE FORD V8, ... Mario Alzugaray, FO-1169 ... 10 a.m. y de 2 a 4 p.m.

VENDO DODGE BROTHERS DE ... en perfectas condiciones, 4 ... de paquete, abierto, 130 pesos ... na 8½, entre San Miguel y San Rafael.

VENDO AUTOMOVIL PLYMO[UTH] abierto, está nuevo de todo, ... muy barato, urge venta, es ... puede verse Habana 116½, ... Amargura. Pedro.

BUICK DEL 29, CERRADO, CU[ATRO] puertas, en perfectas condi[ciones] verdadera ganga. Informan: ... Correos. Oficios 38; Telf. M ...

SE VENDE UN DODGE BROTH[ERS] cerrado de 6 cilindros en inme[jo]rables condiciones, $450, chapa ... ticular. Garage Gris. Baños entre ... y 19, Vedado.

REGALO CAMIONCITO FORD, C[A]rrocería propia para Repartos ... mas nuevas. Buen estado. Véalo ... Amistad 118. A-3756.

SE VENDE UN AURBUN, DEL ... de 5 pasajeros, 6 cristales. ... verse, en 8 y 13, Piquera.

VENDO FORD 1930, 4 PUERTAS, cristales. Flamante, 23 número ... entre 12 y 14, Vedado. Cecilio.

FORD DOS PUERTAS 1934, FLAmante, Domínguez 17 C, M-... también una cuña 1932.

v-7 MAQUINARIAS

EN $60.00 SE VENDE EN PERfecto estado un torno de 22 pulgadas entre puntos con su cam... chuck, y otro más chico en $20... Informes Aguila 126 casi esquina Estrella. Joyería «La Fortuna» ... A-4285.

Si posee usted un equipo de bombeo, SIN TENER un servicio de agua eficiente, cámbielo por un equipo DURO, el equipo que asegura un servicio CONTINUADO y ECONOMICO. Usted podrá siempre depender de él.

Solicite informes.

SIERRA, RORIGUDEZ Y CO.

Fábrica Nacional de Carbones

Amargura 52

Teléfono: A-4347

STEELCOTE, la Joya de los Esmaltes No hay otro esmalte que proporcione resultados comparables con tan poco material y trabajo. El Esmalte STEELCOTE a base de Caucho, es un producto UNICO. Para autos muebles y demás objetos.

«EL CENTRAL», COMPRA Y VEnta de maquinaria, motores de petróleo, gasolina, eléctrico y de vapor, molinos de harina y sal, bombas de agua y tuberías, trasmisiones, poleas, correas, chumaceras, calderas, efectos eléctricos, Cristina 38-D, esquina San Felipe. Telf. X-1615. Vicente Sánchez, Habana.

REFRIGERACION

Planchas de Corcho, Juntas de goma para puertas de Nevera, Accesorios en general y equipos automáticos LIPMAN. Compañía Cubana de Refrigeración, Arroyo y Cristina. Habana.

LA MEJOR SOLDADURA DE EStaño que viene a Cuba. Mitad y mitad, absolutamente garantizada, a ... cts. lb. Metal patente, alta velocidad, garantía completa a 40 y 60 cts lb. Casa seria, devuelvo el dinero si no es como ofrezco. Vendo también de acuerdo con especificaciones especiales de los señores Ingenieros y mecánicos. Infanta 46, esquina a Zaldo. Fundición especial de patentes y metales para cojinetes.

PESAS Y MEDIDAS

PESAS DE MOSTRADOR, BASC[ULAS] las usadas, de diferentes marcas, garantizadas. Liquido baratas, procedentes de Compañías que cambian por ... sas nuevas «Toledo». M. Amengual, Agencia de Pesas «Toledo». A-7... Habana y Chacón.

8 DE ANIMALES

SE VENDEN CHIVAS RECENTINAS buenas lecheras, pueden verse de ... a 7 p.m. Calle Concejal Veiga No. 7, entre G. Lacret y G. Lee.

SE VENDEN VACAS CRIOLLAS de leche, también horras y algunos añojos y añojas, y un caballo criollo de paso. Informan teléfonos FO-7... y M.2066.

VENDEMOS VACAS Y NOVILLAS recentinas, cruzadas, 10 litros en adelante, añojas; novillas y un toro de las mejores marcas: Holstein y Jersey. Informan: Ayestarán número ... Telf. U-1129.

AVES

AVES

Pollitos de calidad. Embarque inmediato. Pida lista de precios: **Sylvan Poultry Farms,** Tampa, Florida. Wilfred S. McKeon, Hotel Bristol, Habana. V-8-A.

9 MUEBLES Y PRENDAS

POR AUSENTARSE FAMILIA SE vende un juego cuarto caoba, en magníficas condiciones, $35.00. un juego de sala tapizado 10 piezas, $30.00 y varios muebles más. No se trata con mueblistas. Neptuno 206, letra C, primer piso, entre Oquendo y Marqués González, a todas horas.

FAMILIA VENDE LUJOSO CUARTO moderno, butacón y chifforrobe, comedor renacimiento, otro arte moderno recibidor, radio, lámpara, objetos arte, todo como nuevo y baratísimo. Prado 43, altos.

BAULES Y MALETAS

Todas clases se venden muy baratos o se cambian por otros objetos en la casa de Préstamos La Sociedad. Suárez 34, entre Apodaca y Gloria, teléfono A-7589.

M.E.C.D. 2016

VENTAS

MUEBLES Y PRENDAS

SE VENDE GANGA: JUEGO DE RE-cibidor y cuarto, buenos, por tener que embarcarme. Zanja número 144-A., ... V-9

...VENDO JUEGO DE CUARTO Y UN ... por tener que embarcarme. ... Hotel «Astor», Departamento 316. De 11 a 2. V-9

POR EMBARCAR, SE VENDEN TO-dos los muebles de la casa y un ... de Manila, legítimo. Costó 400 ... y se da en 80 pesos. Gervasio ... entre Zanja y San José. En la ... una plancha de Comadrona. V-9

FAMILIA VENDE LUJOSO JUEGO ... moderno; otro, dos cuerpos; ... juego de sala; recibidor; ... reloj de pie, Renacimiento; ... radio RCA., San Miguel 97, ... entre Lealtad y Campanario. V-9

MAQUINA SINGER, OVILLO CEN-tral en perfecto estado: $22.00; otra ... lavadora: $10.00; piano, color caoba ... $30.00; radio Filco: $16.00, Prado ... bajos, entre Refugio y Genios. V-9

La Casa Mosquera
San Rafael 129 y 131. Telf. U 5437

Amueble su casa con gusto y con poco dinero. También le cambiamos sus muebles o hacemos el negocio que más le convenga. Háganos una visita, no perderá tiempo. La Casa Mosquera, San Rafael 129 y 131. Telf. U-5437. V 9

MUEBLES EN GANGA

Juegos cuarto: $30.00; sala: $15.00; comedor: $30.00; escaparates: $8.00; lunas, $15.00; mesas correderas: $5.00; aparadores: $6.00; seis sillas y 2 sillones; $10.00; máquinas de coser. Se cambian y compran toda clase de muebles, pagando más que nadie. Se da dinero sobre joyas, muebles y objetos de arte.

LA PRINCESA. SAN RAFAEL 107
Entre Escobar y Gervasio, U-7926 V 9

SE VENDEN LOS MUEBLES DE una casa chica, en Hospital número 9, entre Jovellar y Vapor. Telf. U-5777 V-9

DOS JUEGOS CUARTOS, SON MO-dernos, buen estado, de dos cuerpos, $20, y 3 cuerpos, $25, radio, apa... mesa, cama, todos regalados. Neptuno 220, entre Aramburo y Soledad. V-9

VENDO JUEGO CUARTO MODER-no: $20; otro mejor, 3 cuerpos, bajos; sala, caoba: $35, modernísimo; comedor 9 piezas, Jesús del Monte 37, altos, una cuadra esquina de Tejas. V-9

URGENTE VENDO CUARTO MO-derno $25; otro 3 cuerpos último ... sala, 9 piezas, comedor 9 piezas, todos caoba, arte moderno. San Joaquín 60, Monte y Omoa. V-9

VENDO NEVERA MARCA CRISTAL ..., con su botellón $15.00. Concordia 156, D. altos. V-9

SE VENDE UN JUEGO DE CUARTO de caoba moderno y una vitrina, y arreglo muebles y pinto, reforma, los pongo modernos. Calle 13 entre Dolores y Concepción, telf. X-2113. V-9

LIQUIDO MUEBLES DE MI CASA: juegos sala, cuarto, recibidor, libreros, radios, cuadros, neveras lámparas. Si no está peleado con su dinero véame antes comprar. Monte 405, Esquina Tejas. Romero. V-9

POR TRASLADARME, VENDO TO-do todos los muebles de una casa: regio juego de cuarto, caoba, Arte Nuevo, completo, de 400 pesos, lo doy menos mitad valor, sólo tres meses de uso, intacto; otro, dos cuerpos, 50 pesos; un chaisslong y otras cosas, casi regaladas. Necesito vender en seguida, San Rafael 143-E., entre Aramburu y Soledad. No trato con mueblistas. V-9

HOY MISMO VENDO EMBARCO, juego cuarto 3 cuerpos, $33, otro juego 3 cuerpos, $55, comedor, $47, recibidor, $32, todo nuevo, moderno, (ganga). Escobar 9, bajos, entre San Lázaro y Lagunas V-9

FAMILIA VENDE LUJOSO CUAR-to último modelo, 3 cuerpos, costó $400.00 en $115.00. comedor; $65.00; otro regio; librero, Renacimiento; lámpara: $5.00. Concordia número 127, entre Belascoaín y Gervasio. V-9

"LA PREDILECTA"
SAN RAFAEL 141

Realiza enorme cantidad de objetos de Arte, antigüedades, objetos de plata, lámparas, gobelinos y alfombras e infinidad de objetos.

"LA PREDILECTA"
San Rafael y Oquendo. Telf. U-2530. V-9

VENDO MAQUINA «SINGER», OVI-llo central. Está completamente nueva. Se da muy barata, por no necesitarla. Véala: Angeles 23, bajos, entre Maloja y Sitios. V-9

VENTAS

9 MUEBLES Y PRENDAS

«EL RIS», REINA No.22, TIENE que dejar local día 30. Liquida gran surtido lámparas modernas, sala, cuarto y comedor, desde $3.00 hasta $20.00. Juegos cuarto, recibidor y comedor $25.00. V-9

REGALAMOS MUEBLES

Juegos cuartos, 3 cuerpos, desde $40.00; 2 cuerpos: $30.00; comedor, sala, piezas sueltas, radios, neveras, máquinas coser, «La Nueva Regente», Salud número 1, casi esquina a Galiano.

COMPRAMOS DE TODO: M-2655 V-9

EN MUEBLES, TENEMOS EL MA-yor surtido, en clásicos y novísimos modelos. Muy baratos, al contado y con ventajosas facilidades de pago.

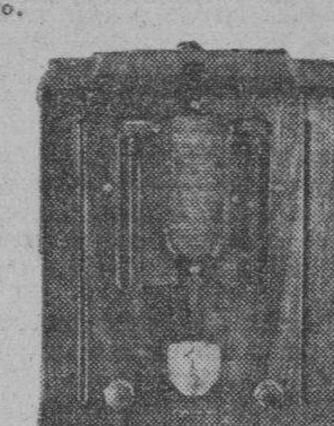

DISTRIBUIDORES DEL SIN RIVAL radio «Colonial», de toda onda. «La Voz del Mundo», la más clara. Pida demostraciones y visite la exposición permanente de la Casa de Ruisánchez, Angeles 13 y Estrella, del 25 al 31. Telf. A-2024. V-12

Muebles Baratos

A verdaderos precios de gangas. Liquidación permanente de juegos de sala, cuarto y comedor.

VENGA A VERNOS EN SEGUIDA

Ahorrará dinero. Facilidades de pago. Tomamos sus muebles a cambio. «La Casa López», Belascoaín 76, entre Jesús Peregrino y Pocito. Telf. U-4541. V-9

«EL RIS», LIQUIDA TODA SU EXIS-tencia, por tener que dejar el local: juegos de cuartos completos: $25.00; recibidor, moderno: $25.00; comedor: $25.00 a $30.00; camas nuevas: $4.00, Reina 22. V-9

SALUD 11

Gran liquidación de muebles, lámparas, juegos de cuartos, sala, comedor, recibidor, sillas, sillones, neveras, Frigidaires de cantina, cantina-mostradores, vidrieras, cajas-hierro, contadora, molinos de café. Gran surtido en equipajes nuevos y de uso. Muebles de oficina. Comprensor para pintar. En esta casa encuentran todo lo que necesiten. Visítenos: Salud 11. M-9136. V-9

MUEBLES A PLAZOS

Gran surtido en juegos de cuarto, comedor y sala y piezas sueltas. Cambiamos muebles de uso, por nuevos. San Rafael 136 . Telf. U-5157.

LA CASA FERREIRO V-9

SE VENDE BARATO FRIGIDAIRE de uso. Está en magnífico estado. Informes: FO-7352 V-9

EN MUEBLES

Somos únicos por el surtido más extenso y novísimo, su sólida construcción y enormes facilidades en los pagos.

CAO Y VARELA
Neptuno números 183 y 187. V-9

LA CASA INGLESA
VENTA ESPECIAL

Sólo por este mes, de los muchos y valiosos objetos de Arte, antigüedades, figuras bronce, lámparas, paravanes, radios, pianos, vitrolas, platos, cuadros óleos, gobelinos, muebles. Especial surtido en equipajes para embarques, **Salud número 9, esquina a Rayo. M-7179.** V-9

SE VENDEN DOS JUEGOS REGIOS de cuartos, de tres y dos cuerpos, caoba, maciza, completo, elegantes; butacón nogal, barniz muñeca, Concordia 181-C., entre Hospital y Aramburu. V-9

OBJETOS DE ARTE Y JOYAS. LI-quidamos: porcelanas, figuras de bronce y marfil plata, lámparas, radios, Frigidaire, relojes para pared y pie, gobelinos, juegos cuarto sala, comedor recibidor mesas marmol, juegos cubiertos de plata, muebles antiguos. También liquidamos enorme surtido en joyería fina **"Los Tres Hermanos", Consulado 94. A-4775.** V-9

CASA FERRO

Gloria 123, entre Indio y San Nicolás. M-1296. Realizamos: juegos de cuartos, (3 cuerpos); juegos de cuartos, (2 cuerpos); juegos recibidor, juegos comedor, juegos sala, radios, pianolas, máquinas coser, Frigidaire, neveras y demás muebles, a precios nunca soñados. Visítenos y se convencerá. V-9

FAMILIA VENDE CUARTO, ULTI-mo modelo. Costó $350.00. Doy menos mitad; sala: $35.00, comedor, elegante, Renacimiento Español; radio gabinete, lámparas: $8.00, Salud 54, entre Escobar y Lealtad. V-9

VENTAS

v-9 MUEBLES Y PRENDAS

MUEBLES EN GANGA

Juego de cuarto, Arte Moderno, $4.00 mensuales, comedor, caoba último estilo $3.00 mensuales; sala o recibidor, modernísimos, $3.00 mensuales; juego cuarto 3 cuerpos, caoba, últimas creaciones $5.00 mensuales. Precios muy bajos.

"LA EMINENCIA", NEPTUNO 188 V-9

REMATO, URGENTEMENTE: JUE-gos modernos de cuarto, pianos, radios, vidrieras, cajas caudales, bomba agua, motores eléctricos, molino café, batidores, ortofónicas, baúles, automóvil Lincoln, 7 pasajeros, Egido 18, bajos. V-9

"CASA ARECHAGA"
«EL SIGLO»
TALLER DE EBANISTERIA

Si usted necesita muebles, visite esta casa donde encontrará preciosidades, por poco dinero. Compre directamente y comprará lo mejor. **Manrique 189. Telf. A-6135.** V-9

REGALO MUEBLES
LE BRINDAMOS LOS MEJORES

muebles desde los más modestos a los más lujosos, por módico precio. Grandes facilidades de pago. Especialidades en fabricación. Díaz y Chao Neptuno 197 y 200 entre Belascoaín y Lucena. U.5154. V-9

MUEBLES BARATOS

Juegos cuarto, desde $25.00 a $140.00; sala, desde $15.00, hasta $80.00; comedor, caoba, Arte Moderno, desde $55.00; aparadores nuevos, $9.00; camas, cunas, sillerías de todas clases. Hacemos cambios de nuevos por usado. Visítenos antes de comprar y ahorrará dinero. «La Casa Bahamonde», Monte 146, entre Figuras y Carmen. A-2035. V-9

BAULES Y MALETAS

Muebles de Oficinas. Se liquidan a precios baratísimos, en «La Nacional», Villegas 93, entre Teniente Rey y Amargura. A-9915. V-9

POR EMBARCARME, VENDO TO-dos los muebles de mi casa. Están en buen estado. Véalos, en Consulado número 92, bajos. V-9

MAQUINAS, JOYAS, RADIOS

Ropas. Empeño, compro y vendo: máquinas escribir, sumar, calcular, coser, archivos, cajas, burós, mimeógrafos, pupitres, equipajes, objetos de Arte, satélites y mesas. Llame y vea: Monserrate 39 y Parque de Zayas. **Telf. A-8054.** V-9

VENDO JUEGO CUARTO $25.00. otro 3 cuerpos, $40; juego caballero, $20.00; Chifonier, $5.00; cama, $4; aparador, vitrina, mesa, sillas sueltas baratas. Maloja 151, antiguo. Lealtad y Escobar. V-9

BUROS, MAQUINAS ESCRIBIR

Compro, empeño y vendo: libreros, archivos, máquinas de coser, sumar, calcular, Kardex, equipos y joyas en general. Llame y vea: Monserrate 39 y Parque Zayas. **Telf. A-8054.** V-9

MUEBLES A PLAZOS

Para el hogar y oficina. Tenemos los estilos más variados al alcance de todas las fortunas.

"LA IDEA"

Angeles número 3 y Reina número 23, frente a la Plaza del Vapor.

Teléfono A-1619
Cambiamos muebles y alquilamos sillas de tijera. V 9

JUEGO CUARTO ARTE MODERNO, está nuevo, $20, por embarcar, de 3 cuerpos, $30.00; comedor, $25.00, radio Víctor, $$25.00, todo como quiera, Sitios 40 San Nicolás y Rayo. V-9

TERMINO LA CANDELA POR EL cerca establecido sin claudicaciones y todo esto parace un paraíso, paz en la tierra y gloria en las alturas, sin disparar un cartucho. «La Casa Ros y Novoa» está tirando, como vulgarmente se dice, la casa por la ventana con sus ventas a plazos. Y después de visitarnos en Galiano noventicuatro, es muy conveniente para su salud usar el jabón Castilla natural Rosnovoa, J. Naveira, S. en C. V.9

10 UTILES DE OFICINAS

MUEBLES DE OFICINA, VENDO y compro: escribir, sumar, mimeógrafos, archivos, cajas para documentos, sillas giratorias, burós, libreros Kardex tarjeteros, satélites armarios acero. Progreso 3, esquina a Aguacate. Telf. M-8638. V-10

BOLSA DE MUEBLES
DE OFICINA

COMPRAMOS Y VENDEMOS
MUEBLES CAOBA Y ACERO, DES de una gaveta, al equip de Banco, a precio de remate. Especialidad: Cines, Colegios, Bar, Biblioteca, Cajas Seguridad. **Compostela número 55, cerca Obispo. A-7744.** V 10

VENTAS

v-11 Instrumentos de Música

SE VENDE UN BUEN PIANO, SIN comején. No se repara precio propio para persona entendida. Urge venta, Lealtad 64, bajos, entre Concordia y Virtudes. V-11

PIANOS CUARTO DE COLA Y VER-ticales, de las más afamadas marcas sse dan a precios de liquidación, Facilidades de pagos. «La Internacional». San Rafael No. 57, esquina a Campanario. V-11

SE VENDE UN PIANO, OCOMPLETA-mente nuevo. Se da muy barato, Monte 18, entre Aguila y Angeles. V-11

"LA PREDILECTA"
SAN RAFAEL 141

PIANOS DE OCASION

Realizamos enorme surtido a precios increíbles y con facilidades de pagos. Verticales y cuarto de cola, propios para personas de gusto. Visite nuestra Exposición y se convencerá **San Rafael y Oquendo. Telf. U-2530.**

PIANOLA COMO NUEVA CON RO-llero caoba, sonando perfectamente liquídola primera oferta razonable, sin grandes a piraciones, véala y ofrezca. Piñera letra C, entre Falgueras y Vista Hermosa. Cerro. V-11

AFINADORES

AFINE SU PIANO, POR $2.00, CON toda garantía y seguridad. Manuel Domínguez, afinador mecánico, graduado en la Escuela «Danguard», de New York Taller de Reparaciones, Zulueta 36 y medio. Telf. M-3040. Af.

12 RADIOS

VENDO RADIOS DE TODAS MAR-cas y ondas, nuevos y usados. Grandes facilidades. Pueden verse, día, noche y domingos. También llevo catálogos a domicilio. M-1542, Neptuno 146, primer piso, entrada jor Escobar V-12

VENGA Y OIGA EL MUNDO EN-tero, con el sensacional radio «Grunow» o pida demostración. Telf. U-4205. Desde $5.00 mensuales, San Miguel 129, altos, entre Gervasio y Escobar. V-12

VENDO RADIO «GRUNOW» 1935, onda corta y larga, elegantísimo gabinete, con su garantía, un año. Lo regalo en 85 pesos. Verlo, Campanario 191-D., altos, esquina a Concepción de la Valla. M-8542. V-12

RADIO VICTOR, ELEGANTE MUE-ble. Costó $200, por rápido embarque, regalo menos de $30.00. Coge México y Estados Unidos. Tiene gran des voces. Neptuno 220, entre Aramburo y Soledad. V-12

RADIO R.C.A., VICTOR, DE RE-gio mueble Costó $150.00. Está nuevo: $28.00, como el piano y todo lo demás de la casa. Baratísimo. Sitios 40, entre Rayo y San Nicolás. V-12

VENDO RADIOS USADOS

Desde $10 R.C.A. «Victor», Majestic y otros baratísimos, funcionando correctamente. RADIOS GRUNOW 1935, todas ondas, desde $5.00 mensuales, un año garantía. Acepto Radios, Pianos, parte pago. Demostramos todas horas. Jesús del Monte, 27, altos, una cuadra Esquina de Tejas. A-5704. V-12

VENDO RADIO R.C.A. 66 GABI-nete, ocho tubos, grandes voces, por no poderlo usar, casi regalado. Concordia 156, D, altos. V-12

OPORTUNIDAD. RADIO RCA PRE-ciosísimo, prácticamente nuevo, costó 325 pesos, regalo 60 pesos; otro RCA siete bombillos regalo 17 pesos. Véalos, Campanario 191, D, altos, esquina Concepción de la Valla. M-8542. V 12

OFERTA SENSACIONAL
RADIOS «GRUNOW» 1935

Regalo un juego de bombillos, a toda persona que compre un «Grunow», a plazos o contado. También admito como fondo, parte pago: radios, ortofónicas, pianolas. Soliciten demostración, Campanario 191-D., altos, esquina a Concepción de la Valla. Telf. M-8542. V-12

GRAN OPORTUNIDAD: POR NUEVO contrato con otra fábrica, obligan a liquidar todos los de otras marcas. Vendemos chassis nuevos, Mid-West, de cinco bandas de sintonización, diez bombillos: $55.00, y de otras varias marcas. Mueblería «La Moda», Galiano y Neptuno. V-12

RADIOS PARA AUTOMOVILES, FIN cas u hogar, grandes y chicos, con toda garantía. Facilidades pago. No deje pasar esta oportunidad, «La Predilecta», San Rafael 171, entre Oquendo y Marqués González. U-1729. V-12

RADIOS AL POR MAYOR: NUE-vos de todas marcas y tamaños y alcance. Escriba indicando sus necesidades. Embarcamos por expresos, correo o flete. Midgets desde $6.00. Radio Export 3675 Broadway New York. V-12

RADIOS DE USO: MAJESTIC, $40.00; Crosley, gabinete, $20.00; RCA.: $30.00; De Luxe: $15.00; Víctor, RE-75, con fonógrafo: 100.00, Acosta número 115, esquina Egido. V-12

VENTAS

12 RADIOS

VENDO RADIO R.C.A. 66 GABI-nete nueve bombillos, por no poderlo usar, en un precio regalado. Concordia 156, D, altos. V-12

13 LIBROS E IMPRESOS

LIBRERIA ALBELA, CONTINUAS novedades científicas y literarias. Libros para la Enseñanza Elemental y Superior. Revistas de Modas. Agencia exclusiva de «La Femme Chic», de París; «Chic Parisién» y todas sus publicaciones. Son las mejores del mundo. Pídalas en esta Librería. Compra y venta de libros antiguos, con grabados, preferentemente cubanos o que traten de Cuba, Belascoaín y San Rafael. Telf. U-5783, Apartado 511, Habana. V-13

14 CAJAS REGISTRADORAS

REGISTRADORAS NATIONAL, MO-dernas, a plazos. Cambio niqueladas, antiguas, por modernas. Se reconstruyen, reparan, limpian, niquelan, esmaltan, por mecánicos de Fábrica. Visite esta casa, San Rafael 51. V-14

15 OBJETOS VARIOS

VENDO YACHT, DE 36 PIES, CAOBA, 2 camarotes, 2 motores 60-HP., cada uno, planta Delco, auxiliar. Todo completo. Informan: 8 a. m., a 2 p. y 2 a 6 p. m. F-3154 y M-7555. V-15

VENDO VIDRIERAS, CONTADORAS, molinos, mesas Vitrolite, sillas, banquetas, pesas, exprimidoras de jugos, rebanadoras de jamón. Enseres en general. Servimos pedidos al Interior. También compro. Cano, Habana 116 y medio, entre Teniente Rey y Amargura. V-15

SE VENDEN OCHO BAÑADERAS DE de marmol, en perfectas condiciones, propias para vevederos de ganado. Informan: Teniente Rey 24, altos. V-15

VENDO VARIAS VIDRIERAS MO-dernas de todos tamaños, nevera para cantina, cantina vitroliti, 20 mesas vitroliti, caja caudales mediana todo barato. Informes Estrella y Campanario. Carpintería. V-15

SE LIQUIDAN MESAS VITROLITE de todos tamaños; molinos café, Mobar, Esteiner, Dayton, como nuevos; pesas, ventiladores, batidora Mobar, cantinas, vidrieras, cajas contadoras y caudales. Plaza del Polvorín 120, por Zulueta. Vega. V-15

LECHEROS. SE VENDE UN MOS-trador de mármol de 9 pies de largo por 3 de ancho con su estructura de tubería, una nevera con capacidad para 150 litros sin estrenar y tres cestos para repartir pomos, todo muy barato. Mercaderes No. 2, moderno. Pregunten por Braña. V 15

FARMACIAS, LABORATORIOS, CLI-nicas, hospitales, médicos. Ofrecemos utensilios a precios rezonables. Algunas oportunidades para vendedores, Gándara y González, Hospital y San Rafael. Habana. Telf. U.4097.

Vidrieras, Contadora
COMPRAMOS Y VENDEMOS: ME-sas, Vitrolites, Molinos Café, Sillas, Pasteleras, Pesas, Banquetas. Enseres Comercio en general. Servimos pedidos al Interior. **Cano,** Habana 116 y medio, entre Teniente Rey y Amargura.

TERCEROLAS

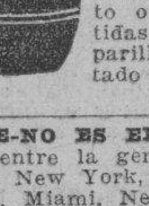

Ganga. Se liquidan 500 tercerolas vacías. Se vende el lote completo o en pequeñas partidas. A Alemany, Lamparilla número 64. Apartado 1674. V-15

PO-KE-NO ES EL JUEGO DE MO-da entre la gente «bien» americana de New York, Hollywood, Palm Beach, Miami, Newport, etc. Compre uno y se convencerá. De venta: Casa «Wilson.» Obispo 52. Habana. Depósito: Sr. López, Cerro 601, Habana. V-15

MESAS DE BILLAR. VENDO DOS de viuda 5x10 Brunswick completas, bolas grandes. Informan a todas horas, Pedro Díaz, Martí número 25. Guanabacoa. V-15

CAJAS CONTADORAS. PARA COM-pra, venta, cambio, o reparación llame a Roca, 20 años de práctica. Exjefe de taller de la «National» Habana 111. Roca. Telf I.3894. R-7

REPARACIONES

v-9 MUEBLES Y PRENDAS

GRAN TALLER DE TAPICERIA

¿Quiere usted hacerse, con poco dinero, de un juego de estilo Inglés? Pase por el Taller de Tapicería, de Martínez, de Rayo 43. Me hago cargo de tapizar, dorar, barnizar y reformar toda clase de muebles. Trabajos garantizados. Precios económicos, Rayo 43. Telf. M-7872. R-9

REPARAMOS SUS MUEBLES, POR poco dinero, dejándolos nuevos. Casa Pardo: U-5761. Los modernizamos, barnizamos a muñeca, esmaltamos «Duco», pinturas mimbres, a vapor, tapicería en general. Azogamos espejos. Trabajos garantizados, San Rafael núm. 130. R-9

REPARACIONES

9 MUEBLES Y PRENDAS

ARREGLE SUS MUEBLES, SE TA-pizan y arreglan toda clase de muebles, se hacen fundas y cojines. Desagüe 59, Santeiro. R-9

TALLER DE REPARACION DE muebles en general, barnizamos, esmaltamos, tapizamos y reformamos toda clase de muebles, seriedad, garantía. teléfono F-5902, 17 No. 351, entre A y Paseo. R-9

TALLER DE TAPICERIA, BAR-niz de muñeca y pinturas finas, de Pedro García Espinosa, en San Rafael 143-B, entre Aramburu y Soledad, teléfono U.4424. Recuerde que tener sus muebles en estado flamante, es sinónimo de prosperidad. ¡Arréglelos! R9

J. DANZO (de «LA CASA MIM-bre») Reparación de muebles de mimbre, Esmaltes, dorados, pátina, cojines, asientos de ómnibus, sillas café al aire libre. Campanario 118, M-3402. R-9

CASA «CORO», REPARAMOS MUE-bles, trabajos de gusto, combinaciones de maderas, chapas y tapicerías. Barnizo toda clase muebles. Especialidades en colores. Limpieza de muebles a domicilio. Garantía. Precios módicos, Estrella 27, entre Angeles y Aguila. M-2127. R-9

v-12 RADIOS

SI SU RADIO NO FUNCIONA O funciona defectuoso, avise al teléfono M-7007 y se lo examinaremos gratis. Taller Moderno, Aguila frente a la Cuban Telephone Company.

¡CUIDADO CON SU RADIO! NO LO confíe a cualquiera. Un radio no es un objeto sencillo. Su ciencia es una de las más complicadas y difíciles que actualmente existen. Si el suyo no funciona, llame al F-1515: Sres. Jiménez y Fernández. Graduados en los Estados Unidos y en Cuba. R-12

DINERO-HIPOTECA

d-1 SE TOMA

DOY DINERO EN PAGARE, CON LA firma de un propietario de casas. Operación en el día. También, en hipoteca, al 7 por ciento. Operación en 24 horas. Hago operaciones sobre condominio, usufructo, nuda propiedad, bóvedas, panteones. Compro y vendo fincas, rústicas y urbanas. Alberto Cuervo, Edificio Metropolitana 342, O-Reilly y Aguacate. D-1

d2 SE OFRECE

MIL O DOS MIL PESOS, SI LOS NE-cesita en hipoteca, en La Habana o Vedado, véame en seguida. No corredores. Rafael, Aguacate 23, bajos. D-2

FACILITO DINERO, SOBRE BOVE-das y panteones, desde $50.00. También hipotecas, Habana y Repartos, desde $300.00. Firmo en el día. Mucha reserva. J. Llanes, Sitios 42, esquina San Nicolás. M-2632. D-2

HIPOTECA DOY 1.000 PESOS JUN-tos o en partidas, buen interés, inútil si no trae los títulos. Dr. Tamargo, Aguiar 74, altos. D-2

PRESTAMOS
Dinero sobre joyas
Desde el 1%
Vendemos joyas, baúles y maletas
Se compra oro.
LA PERLA
Amistad 84, esq. a Galiano.

DINERO

No pierda tiempo. Cuando necesite tomar dinero en hipoteca o pagarés, vea a M. Fernández, San Ignacio 50. Telf. A-4432. De 2 a 5. Operación rápida y absoluta reserva

d3 BONOS Y ACCIONES

MORATORIA HIPOTECARIA. ES-pecializamos. Bufete Lamar. Manzana de Gómez 251. Telf. A-4952. D-3

BANCO ASTURIANO: COMPRO BO-nos y Acciones Compro Acciones Compañía Cubana Electricidad. Compro y vendo Bonos y Acciones de todas Compañías, cotizables y no cotizables en la Bolsa, Manuel Piñol, Obrapía núm. 17. D-2

N. GELATS Y COMPANIA
106 Aguiar 108, esquina a Amargura
CAJAS RESERVADAS

Las tenemos en nuestras bóvedas construídas con todos los adelantos modernos y las alquilamos para guardar valores de los interesados. En esta oficina daremos todos los detalles que se deseen

PARA EL HOGAR

ph-2 Interés para el Hogar

SEÑORA: PINAR ES EL MEJOR carbón de pura yana, preferido por las cocineras. $1.20 saco grande, pídalo al depósito teléfono M-6412, se sirve por camión.

PARA LAS DAMAS

pd3 Interés para las Damas

MARGARITA LOPEZ, ZURCIDORA-Tejedora. Zurcidos semi-invisibles. Especialidad en telas gruesas y trajes de caballero. Precios económicos. Blanco No. 1, bajos, entre Malecón y San Lázaro. PD-3

"SISTEMA MENDEZ"

Si desean aprender en corto tiempo el corte y confección en todo alcance, conozca mi obra titulada «El Corte Moderno Nacional, Sistema Méndez». De venta: «El Encanto», «La Filosofía» y en mi Academia: Neptuno 81, altos. Clases a domicilio y correspondencia a personas estricta moralidad. Hacemos moldes y cortamos vestidos. Especialidad: Abrigos y Trajes Sastre. PD 3

PARA LAS DAMAS

pd3 Interés para las Damas

SENOS PERFECCIONADOS. ¿DE-sea desarrollarlos, reducirlos, endurecerlos? Producto «Magistral», 90 centavos estuche con instrucciones, certificados fotográficos, recomendaciones médicas. Prospecto grátis. «Magistral», Monte 78, Teléfono A-4487, Habana. PD-3

APRENDA CORTE Y COSTURA

Toda mujer debe aprender a cortar y confeccionar. Desde la primera semana que asista a nuestras clases usted misma cortará sus trajes. Enseñanza teórica y práctica por los procedimientos de mi gran sistema Matilde Alemany. El más completo y moderno por su facilidad, al alcance de todas las inteligencias. San José 9, altos, entre Galiano y Aguila, Instituto Femenil, La Central. Hágase profesora titular. A la venta mis modernos métodos. Se cortan moldes de encargo. Sucursales: Profesoras: Sra. Romero. Octava y Tejar, (Lawton); Srta. Hortensia, Atocha 6 (Cerro); Luz número 26, Sra. Orfila, y Bernaza 47, Sra. Clotilde; Sra. Luz, Enrique José 71½, Camagüey. PD 3

CREMA DE BELLEZA MME. CELI

DE VENTA EN «LA ELEGANTE DE NEPTUNO». (NEPTUNO 48)

Si quiere poseer un cutis hermoso, libre de **Espinillas, Pecas, Barros, Arrugas,** etc., use la **Crema Mme. Celi.** Pídala en Perfumerías y Farmacias y a su Depósito: **«La Elegante de Neptuno».** Telf. **A-9222.** Se sirven pedidos al Interior.

ZAPATERIA «EL ROSAL», CALZADO a medida, señoras, caballeros y niños. Especialidad pies delicadaos y defectuosos. Hacemos y forramos zapatos con tela de su vestido Pasamos a domicilio, Real 65. Telf. FO-3421. Puentes Grandes.

EXTIRPACION DE LOS VELLOS

de la cara, muslos, piernas, etc., por medio de la electricidad. Tratamiento definitivo y garantizado. Sra. Alexandra Calle Tercera número 381, entre 2 y 4, Vedado, Habana.

POR UN PESO, SE HACE EL VES-tido que quiera., Por 50 centavos, corto y entallo. Se dan clases de corte y costura, Manrique número 28, casi esquina a Animas. PD-3

MADAME KUZMA: EXMODELISTA de principales casas de París y Viena. Creadora de sombreros finos. Avisa a su clientela que tiene sombreros, últimos modelos, desde $2.50. Arreglamos sombreros, desde $1.00, Amistad y San Rafael, frente Tent Cent.

«GOTAS SUBLIMES»

Sin rival para las canas. Se aplica como loción, no mancha las manos Regenerador infalible para devolver a los cabellos en 8 días, su primitivo color, hayan sido claros, castaños o negros, con el brillo y la lozanía de la juventud. «Las Gotas Sublimes» son limpias y olorosas y económicas, pues se ve libre de las canas por un año y sólo cuesta $2.50. Pídalas en El Encanto, Los Precios Fijos, Peluquería «Torre del Oro», Manzana de Gómez, droguerías y farmacias o a su representante Ramós Gualoda. Lacret 489, Santos Suárez. Teléfono A.9986. PD.3

ENSENANZAS

e1 Profesoras y Profesores

PROFESOR DE BAILE: J. BANDE. Compostela No. 86, segundo piso, Enseñanza rápida de Son, Danzón, Blues, Fox-Trot, Pasodobles, Vals y Tango de salón. También doy clases a domicilio. Precios módicos.

PROFESORA TAQUIGRAFA, «PIT-man», mecanografía al tacto, ortografía, instrucción, corte y costura, bordados. Da clases particulares y en colegios. Enseñanza práctica y rápida. Precios módicos. Teléfono X-3406. E-1

PROFESOR DE BAILES: J. BANDE. Compostela número 86, segundo piso. Enseñanza rápida de Son, Danzón, Blues, Fox Trot, Pasodobles, Vals y Tango de salón. También doy clases a domicilio. Precios módicos. E-1

INSTITUTO TECNOLOGICO
REPRESENTADO POR LA ACADEMIA «RABIÑA»

Clases por correspondencia y personales, Neptuno y Manrique. M-7849 y A-9222, Habana. Cursos Prácticos, Cursos Técnicos, Jabonería y Perfumería, Química Farmacéutica, Licorería, Agrimensura; Construcciones Civiles, Arquitectura, Dibujo, Electricidad Industrial, Radio, Maquinaria, Motores y Generadores, Refrigeración Industrial, Matemáticas Superiores. Informes: Academia «Rabiña». Precio del Curso: $5.00. E-1

CABALLERO

Academia atendida por profesores graduados en las Escuelas de Comercio. Preparamos para oficinista y para comercio, a jóvenes de uno y otro sexo. Costo de la matrícula, un peso al mes, por asignatura.

SAN RAFAEL 139, ALTOS

PROFESOR GRADUADO EN LA Normal de Madrid, ofrécese para explicar a domicilio, clases elementales y superiores. Sistemas didácticos novísimos. Pedrós, L No. 164 teléfono F.1895. E-1

INGLES, TAQUIGRAFIA (INGLESA y española), Teneduría, Cálculos Mercatiles, Aritmética, Algebra, Caligrafía, Mecanografía y Ortografía. Enseñanza a domicilio, por el Profesor F. Heitzman. Monte 103, altos, M. 9247. E.1

SEÑOR CON ALGUNAS HORAS DES ocupadas ofrece clases de inglés en casa o a domicilio. Método práctico y seriedad. Teléfono M-4687. E-1

BAILES R. CAÑAS

Profesor chileno: Danzón, Son, Fox, Blue, Tango. Aprendizaje rápido. Doy práctica con enseñanza. Bailes de Teatro. Seriedad y competencia, Empedrado 60.

ENSENANZAS

e1 Profesoras y Profesores

PROFESOR DE BAILES

Precios módicos. Enseñanza rápida de Son, Fox, Tango, Blues, etc., etc. Doy clases a domicilio, Ismael Servalló, Cárdenas número 3, segundo piso. E-1

APRENDA INGLES PRONTO, CON profesora americana, larga experiencia. Pronunciación correcta Método práctico, resultado garantizado, Precios módicos. Clases colectivas o individuales Galiano 93, altos, Banco Canadá, M-1307. E-1

ACADEMIA RABIÑA
NEPTUNO ESQUINA A MANRIQUE, ALTOS.

Clases individuales: Inglés, Francés, Alemán, Taquigrafía «Pitman» y «Gregg» Mecanografía, Ortografía, Teneduría de Libros, Correspondencia Comercial, Aritmética. TAMBIEN CLASES POR CORRESPONDENCIA. Ingreso E. Ingenieros, Arquitectos y Veterinaria. Curso Procurador. Pida prospectos: **Neptuno 78 y 80, altos, esquina Manrique. Telfs. M-7849 y A-9222.**

OBSEQUIO
DE LA ACADEMIA DE COMERCIO

LUIS B. CORRALES

Los que presenten este anuncio y quince centavos en sellos, recibirán una Aritmética Mercantil práctica. Clases: Teneduría de Libros, Taquigrafía, Ortografía, Inglés. Clases de Mecanografía: $1.00 mensual, una hora. Clases individuales, Lealtad número 141, entre Salud y Dragones. E-1

BAILES MODERNOS (TOMASIN)

Positivamente enseño, con práctica: Danzón, Son, Paso Doble, Blues, Vals, Fox Trots, Tango de Salón. Voy a domicilio. Seriedad y garantía, San Nicolás número 264, entre Gloria y Misión, a dos cuadras de Monte. E-1

e-2 COLEGIOS

"SAN ELOY"

Colegio y Academia. Fundado en 1907 Primera y Segunda Enseñanza, Preparatoria, Bachillerato, Comercio, Idiomas, Cultura Física. Cursos preparatorios especiales. Admite pupilos, medio pupilos y externos. Cerro 620. Telf. I-6002. Pida prospectos.

e3 ACADEMIAS

ACADEMIA DE IDIOMAS ROBERTS Malecón 31. Teléfono: A-1317. ¿Desea usted aprender inglés? Compre el método Roberts. Se recomienda por sí solo. Distinción. Eficiencia. Garantía. Cuarta Edición: $2.00. E-3

INTERES GENERAL

THE ENGLISH LANGUAGE. CO-rrect formal instruction by professor of London. Semper paratus. Farnes, Hotel Ritz. M-5961. E-1

PROFESORA GRADUADA UNIVER sidad de París, da clases de francés a domicilio y en su Academia en Vedado, calle 6 No. 189 primer piso a derecha. Teléfono F-2658. E-1

AVISO: A LOS TENEDORES DE LI-bros, Consultorías, Industriales y Comerciantes en general. Tenemos grandes cantidades de los Libros del Fondo de Maternidad, Ley de las Ocho Horas y Uno y Medio por Ciento y toda clase de efectos de Escritorio y Papelería, para uso en las Oficinas. Precios especiales en cantidades. Emilio Fernández, Impresor y Papelero, Luz número 45. Telf. M-2238, Habana. I-G.

POR UN MESO MENSUAL ME HA-go cargo de recibir sus llamadas telefónicas o su correspondencia. Frank Sosville. Edificio Larrea, Departamento 226. IG.

VAYA A LOS ESTADOS UNIDOS EN su automóvil, joven educado en el Norte, se ofrece para manejar carro hasta New York, habiendo hecho el viaje varias veces. A-3186. I.G.

CERRO 601, CABO LOPEZ CERRO 601. Encuerdes, tennistas y squachistas, $2.40. Precio especial para Colegios y al interior Frames de todas marcas. Cerro 601. Cabo López, Cerro 601. IG.

EN CUALQUIER PROVINCIA DE España se administran bienes de todas clases con honradez yeconomía. Inmejorables referencias personales y bancarias tanto en la Habana como en España. Dirigirse a A. González. Apartado No. 1045, Madrid, España. I.G.

DE INTERES PARA LOS COSECHEROS

A los cosecheros de Naranjas de todas clases, toronjas, limones y demás frutas y frutos del país. Froilán Estrada, con catorce mesillas para trabajar. Solvencia moral y material, recibe a consignación, todos estos frutos o los compra. Dirección: Departamento de Abasto, Mercado Unico y Máximo Gómez 363, letra C., tercer piso, Habana. IG.

AVISO IMPORTANTE. NUEVO APA-rato para el regadío sin gasto de combustible ninguno. Trabaja con la misma agua para todas alturas. Sirve para ríos, lagunas, arroyos. Facilidades de pago. Informan en Vista Alegre y Goicuría. Víbora. Manuel López. IG.

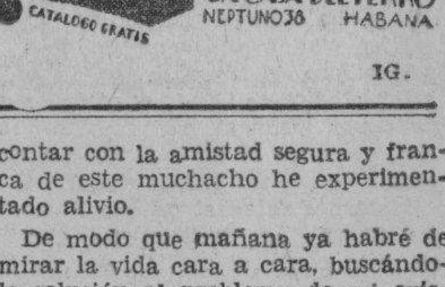

IG.

FOLLETIN 3

RAFAEL PEREZ Y PEREZ

DUQUESA INES

(De venta en la Librería de Wilson, Obispo 52. Teléfono A-2298).

1º DE FEBRERO 1934

EDITORIAL JUVENTUD, S. A.

...tificado y tan inmerecido a la vez. No; pedir así, como quien implora una limosna, no. Yo sabía y sé hoy que por decoro, por no desmentir la proverbial generosidad de un linaje, mi suegra acudiría en mi socorro con mil, con dos mil, con cinco mil pesetas. Yo la sabía muy señora, muy espléndida. Pero esta limosna tendría para mí un sabor humillante, un amargor de acíbar que yo no quería paladear. No se trataba de pedir; de que por amor al difunto, por su recuerdo, por respeto santísimo a su memoria, la que fué su esposa no tuviera que mendigar con humillaciones ni bajezas lo que necesita para vivir, un día y otro día... ¿Derecho...? Ninguno me asistía. Del marido muerto sin bienes propios, nada tenía yo que heredar, puesto que nada había. y harto hizo mi suegra que de los hermosos muebles de mi casa, los tapices valiosos y la plata del servicio, nada reclamó, correspondiéndole una parte... ¿Cómo iba yo a atreverme a solicitar algo más...? De ella debió haber salido el llamarme junto a sí, como se llama a una hija, para fundir en una sola nuestra penas, nuestra amargura y nuestras lágrimas.

Pero esa mujer, que jamás me amó, porque mi falta de abolengo era a sus ojos bajeza que ofendía la alteza del suyo (¡miserias, vanidad de vanidades!), no quería tolerarme en la desgracia, tal vez por que mi presencia evocábale recuerdos desgarrantes; y así como muerto el hijo, yo no era nadie, me relegaba al olvido más completo, ni más ni menos que como la verifica el Código, que para nada menciona a la viuda sin sucesión. ¿No es esto absurdo, contra humanidad y contra conciencia?

Rebosando amargura, con la hiel chorreando en mi pluma, dejé correr que jas y protestas sobre el pliego, escribiendo al conde de Sorans alma buena que desde el primer día tuvo un cordial acogimiento para la sobrinita nueva. Ni a él, ni a mi cuñado Jorge pude verles cuando vinieron a conducir los restos de Luis, aun cuando ambos intentaron saludarme. Hallábame sumida en aquel sueño tan parecido al letargo que me invadió durante las horas que precedieron al embarque del féretro y del cual no perdonaré jamás a la duquesa que no me despertara.

La respuesta no se hizo esperar. Era lacónica, pero decaía tanto que no he podido olvidarla.

«...Ten una poquita de calma. Inés. No te contesto nada en definitiva porque por dignidad y por orgullo (dos cualidades que a mí me parecen grandes virtudes cuando se es pobre), tú no debes pedir ayuda a quien no ha querido darte su cariño. Yo, en cambio, me considero autorizado para intentar alguna cosa en tu favor, y he decidido hablarle a mi hermana con la confianza de obtener algún resultado. Entre tanto, como un pequeño anticipo, que me devolverás cuando puedas, te envío un cheque de tres mil pesetas. Mientras, llegará la solución satisfactoria, que creo no se hará esperar mucho».

Efectivamente; a la consoladora epístola del conde de Sorans acompañaba la citada libranza, que yo me abstuve de cobrar por un exceso de delicadeza, defendiéndome al pronto con la venta de algunos muebles, so pretexto de que eran supérfluos y apoyándome en la necesidad de reducirlos para facilitar un poco el levantamiento de mi casa, que deseaba trasladar a Madrid en seguida que tío Pepe Sorans me contestara agradable o desagradablemente. Con la misma excusa reduje la servidumbre y realicé la economía considerable de suprimir por el momento el automóvil. Hubiese vendido también los dos caballos de sillas, Hilda y Long, pero el recuerdo enternecedor del cariño que Luis sintiera por los hermosos animales me hacía muy duro tal extremo, y fuí aplazando la venta, con la esperanza de mejores noticias. Pero iban transcurriendo días y más días y el conde de Sorans no contestaba. El producto de almoneda del gabinete Luis XV se agotó y hube de malvender uno de los lujosos autos: un magnífico Hupmobile de carreras, que era el orgullo de Luis...

Así íbamos tirando tía Sinda y yo. Eso sin contar con que ella me ayudaba con lo que sus medios la permitían. ¡Pobre tía Sinda! También ella lleva su cruz. Hermana de mi padre, lo era sólo por parte del de ambos, mi abuelo el general Fonsagreda quien, viudo de su primera mujer, casó en segundas nupcias con una viuda que llevaba un hijo de su primer matrimonio. Este hermano de madre de mi tía Sinda está recluído en un manicomio, y como sus escasas rentas no bastan a cubrir la crecida pensión que paga, la pobre, con un desprendimiento nobilísimo, le ayuda con su modesta pensión de orfandad. Claro que, a veces, pasa ella serios apuros, pero se busca sus mañas como Dios le da a entender. Borda artísticos almohadones de tapicería que una casa de modas le encarga a buen precio y pinta lindísimos abanicos, bolsitas para gemelos de teatro, programas en vitela o en pergamino para saraos aristocráticos...

Cuando el producto del Hupmobile tocaba a su agotamiento, recibí una carta de tío Pepe anunciándome su llegada para unos días después.

Fueron éstos de excitación intensa. Para que tío Pepe venga a Ceuta algo serio debe traer. ¿Será bueno o malo? Si fuera malo lo diría por escrito. Siempre es violento dar una mala nueva cara a cara. ¿Entonces...? Pues entonces debe ser algo agradable. Tío Pepe tiene tan buen corazón, y tía Rosa, su mujer, es tan buenaza, que, sin duda, quieren disfrutar con la alegría de ser ellos los portadores de la buena nueva.

Esto rezaba de continuo mi atormentada imaginación en los inacabables días que precedieron a la llegada a Ceuta del conde de Sorans.

Madrid, 26 de octubre.

Mi médico es joven, guapo, simpático y listo. Se llama Luis. Quizá por eso ha nacido tan viva mi simpatía por él. Es un madrileño castizo, que al gracejo natural de sus paisanos une las notas de esos caracteres firmes e inalterables, hijos de una salud completa y de un equilibrio espiritual afianzado; uno de esos caracteres que se encuentran siempre en igual traza, en los cuales no parecen hacer mella las impresiones, merced al acabado dominio de sí mismos que saben ejercer como resultado de una estrecha disciplina sobre la voluntad.

Es hijo de una familia pudiente y tiene instalada su clínica en uno de los entresuelos de la casa donde mi tía Sinda vive. Acudió solícito a socorrerme cuando mi tía pedía auxilio gritando, al verme en el suelo desfallecida, y él fué quien me volvió a la vida con sus cuidados, con su meritísima paciencia y él ha sido igualmente el que hoy me ha dado un regocijo (el primero desde hace diez meses), al decirme, después de pulsarme con detenimiento:

—Aquí ya no hace falta médico, señora. Desde hoy puede usted reanudar su vida sin temor a nuevos contratiempos. Tengo el gusto de despedirme de usted como doctor.

Al despedirse, «hasta mañana», he sentido el consuelo de volverle a ver. Estoy aniquilada y me siento débil como una criatura, tan huérfana de apoyo y protección, que al poder contar con la amistad segura y franca de este muchacho he experimentado alivio.

De modo que mañana ya habré de mirar la vida cara a cara, buscándole solución al problema de mi existencia. Me quedan pocas horas para terminar la reseña de aquella época aciaga que todavía no tiene fin, este prólogo de mi diario, cuya continuidad me embaraza. Tengo empeño en cerrar esa etapa retrospectiva antes de empezar una nueva existencia cuyas impresiones debo escribir cotidianamente... Así, pués, y mientras tía Sinda concluye de pintar uno de sus maravillosos abanicos, relataré la visita que hizo a Ceuta el conde de Sorans, la cual se puede considerar como el último episodio de mis andanzas antes de cerrarse el capítulo de mi vida anterior con el paréntesis de la gravísima enfermedad que hoy acaba, a raíz de la cual va a principiar para mí una era desconocida de independencia y de trabajo.

... ...

Serían las nueve de una mañana primaveral, ya calurosa en tierras

M.E.C.D. 2016

Política Sindical del Fascismo

Por Ricardo Rodríguez Cáceres

LOS sindicatos son órganos del Estado. Disfrutan de personalidad autónoma. El reconocimiento oficial de cada uno requiere condiciones. Que la asociación, bien sea patronal u obrera, se forme con patronos que ocupen por lo menos a un diez por ciento del censo profesional, o a este mismo porcentaje de obreros; que las finalidades del sindicato se conformen con las del Estado fascista y que los antecedentes políticos de los directores de cada uno, no sean contrarios a la ideología del Partido.

Cada sindicato debe representar a una sola categoría profesional!

LAS FEDERACIONES Y LAS CONFEDERACIONES

El sistema sindical italiano ha estructurado tres clases de organismos, a saber: los sindicatos, las federaciones y las confederaciones. Los primeros admiten a un número de afiliados de un oficio o profesión. Estos sindicatos se agrupan y forman las federaciones, que constituyen una categoría superior, siendo de naturaleza económica el criterio que sirve de base para formarlos. En definitiva los sindicatos están articulados en confederaciones, que actualmente forman trece categorías, dependientes del llamado Ministerio de Corporaciones, divididas en dos grandes ramas, la de los patronos y la de los obreros. Ambas se subdividen en patronales y de obreros, industriales, agrícolas, mercantiles, de transportes marítimos y aéreos, de transportes terrestre y navegación y bancarios, y además dentro de los de la segunda categoría, se incluyen la llamada Confederación de Sindicatos de Profesionales Intelectuales, que contiene a los escritores, artistas, abogados, médicos, arquitectos y demás profesionales liberales.

No todos los grupos profesionales pueden constituír organizaciones de tal especie. Están excluídos los jueces, los profesores universitarios y de escuelas superiores, los miembros del Ejército y la Marina y los funcionarios de los Ministerios de Guerra, Aire, Marina, Colonias, Interior y Negocios Extranjeros.

Existen, además, asociaciones de tipo especial para los profesores de las escuelas elementales y los funcionarios de Correos y Ferrocarriles. Tales asociaciones dependen directamente del Secretario General del Partido Fascista y no pueden representar a sus afiliados ante el Estado, pues consideran a éste como su patrono. Se limitan a mantener la disciplina, a promover mutualidades, instituciones de perfeccionamiento y vigilancia. Tienen el derecho de proponer candidatos a la Cámara Corporativa, para formar la lista, de la cual se designa el Gran Consejo Fascista, los que en definitiva han de ser elegidos.

Las confederaciones ejercen autoridad sobre las federaciones y éstas, a su vez, sobre los sindicatos.

La influencia del Gobierno sobre los sindicatos es constante mediante la fiscalización que ejerce el Ministerio de Corporaciones.

FUNCIONES DE LOS SINDICATOS

Las funciones atribuídas por la Carta del Trabajo a los sindicatos son simplísimas, no sólo para armonizar las relaciones entre el capital y el trabajo, sino para la creación de mutualidades de carácter social, para el mantenimiento de la disciplina del trabajo, para el incremento de la producción y para la instrucción y perfeccionamiento de sus afiliados. Ellos, invocando el nombre de Dios y el de Roma, celebran los contratos colectivos, fijando contractualmente entre los respectivos patronales y obreros, las condiciones del trabajo, relativas a salario, jornada de trabajo, días de descanso y demás pactos del contrato; forman sus miembros parte integrante de las Consultas Municipales, que sustituyeron a los antiguos Concejos y brindan los miembros de la famosa Cámara Corporativa. Intervienen pues, de manera intensa, no sólo en la célula, sino en todos los órganos del cuerpo estatal.

TRIBUNAL DE ARBITRAJE

Los conflictos sobre interpretación de los contratos del trabajo, los resuelve el Tribunal de Apelación, sejante a nuestras Audiencias, previo dictamen de la respectiva organización superior, que inclusive puede tomar a su cargo, si su importancia lo merece, la defensa de los intereses que convenga a sus derechos.

Dicho Tribunal está formado por el Presidente del Tribunal de Apelación, un Presidente de Sala y cinco Magistrados. Constituyen la primera y única instancia. Sus decisiones no entran en vigor sin la aprobación del Ministerio de Corporaciones, que puede en casos excepcionales modificar el contenido de los contratos colectivos y rectificar las resoluciones arbitrales, cuando se considere oportuno, en bien del interés nacional. La huelga y el lockout están prohibidos en lo absoluto, hallándose penada su declaración con medidas pecuniarias y privaciones de libertad.

Los sindicatos tienen el carácter de personas jurídicas autónomas. Las corporaciones el de órganos del Estado.

Mediante éstas el Estado Fascista ha forjado un instrumento que le permite poner al servicio de sus fines el proceso entero de la producción.

Por ello ha dicho Einzig, en su famosa obra «Fundamentos Económicos del Fascismo», que ninguna organización social, cual la italiana, puede servir mejor para la maravillosa concepción de la planificación económica, respondiendo a los hermosos ideales de su perfecta estructuración.

El obrero y el patrono se han convertido en funcionarios del Estado. Ya no han de contemplar solamente el auge y desarrollo de la industria, provocar una intensa producción, pase lo que pase; crear riquezas y fomentar el egoísmo particular, sino que precisa tener en cuenta el interés general, nacionalista, para la mejor consecución de los fines del Estado, que han dejado de ser gendarme y que no es tampoco nodriza, sino animador de las iniciativas individuales y colectivas, armonizándolas con las conveniencias e intereses de la Nación, que es el bien de todos y consecuentemente, el supremo interés del Estado Fascista.

RESULTADOS DE TAL POLITICA

Con semejante política social, el fascismo ha logrado hacer milagros. Ha influído espiritual e intensamente en el individuo, infiltrándole el sentimiento corporativo; el amor al trabajo, haciendo desaparecer el «dolce farniente» y elevando al obrero al rango de miembro del ejército de la producción, formando su milicia más preciada. Por todas partes se exalta al trabajador, se le rinden honores, se le otorgan condecoraciones y diplomas, se le atiende, se le educa, se le perfecciona. Se cuida de su salud, combatiendo la terrible peste blanca; mediante la «Opera Nazionales dopo lavoro» se fomenta y regula el derecho a la ociosidad, facilitando el turismo obrero, niterior y exterior; se logra la perfección del obrero manual, se le da instrucción, se le asegura contra la vejez, el paro y las enfermedades; se regulan sus vacaciones anuales; se castigan los ataques al prestigio de los sindicatos, reputados por la ley como sagrados, se repiten trozos de memoria de la Carta del Trabajo y por todas partes se le cantan himnos y odas, elevándosele al rango supremo de la más exaltada apoteosis.

El obrero y el patrono son hermanos en la suprema comunidad del Estado y ambos tienen ahora ideales supremos a que dedicar sus actividades, que no los de destruirse y empequeñecerse, en luchas y en indiferencias estériles e infecundas.

Por ello podemos decir, como dijera Benito Mussolini el 6 de Octubre del pasado año, dirigiéndose a los obreros de Milán: «El fascismo establece la igualdad verdadera y profunda de todos los individuos, tanto ante la Nación, como ante el trabajo. La diferencia está solamente en la escala y en la amplitud de las responsabilidades colectivas.

«El objeto del Régimen, en el campo económico, es la realización de una justicia social más elevada para todo el pueblo italiano.

¿Qué cosa significa esta justicia social? Significa seguridad en el trabajo, equidad en el salario, vivienda decorosa y posibilidad de desenvolverse y alcanzar un mejoramiento progresivo y continuo. No basta. Quiere, además, decir que los obreros y los trabajadores tienen que conocer más íntimamente los resortes de la producción y deben tomar parte activa en su organización.

«El siglo pasado fué el sigle del imperio capitalista, el actual, es el del poder y de la gloria del trabajo. La ciencia moderna ha conseguido multiplicar las posibilidades de la riqueza y esta ciencia controlada y estimulada por la voluntad del Estado, tiene que resolver el otro problema que es el de la distribución de las riquezas, de tal modo, que no se verifique más el hecho ilógico, contradictorio y al mismo tiempo cruel de la miseria en medio de la abundancia. Para esta magnífica creación, es necesaria la unión de todas las energías, y de todas las voluntades».

Y el fascismo las ha sabido unir mediante la estructuración del Régimen Corporativo que constituye la esencia de su política social.

La situación de Puerto Rico resulta intolerable, según el Senador Sr. Iglesias

TEMEN OTRA "BOMBA DIPLOMATICA" DE HITLER

Ansiedad por la resolución del canciller

No se sabe qué saldrá de la reunión de Hitler con Von Neurath y Joaquín Ribbentrop

LONDRES, abril 18. (AP.).—La Gran Bretaña, que es el blanco de la indignación alemana con motivo del acuerdo de censura adoptado ayer, por el Consejo de la Liga de las Naciones, esperaba esta noche con ansiedad el resultado de las conferencias secretas de Adolf Hitler con sus colaboradores.

Con el Canciller Hitler se encuentran, según dicen las noticias que han llegado a esta capital, el Ministro de Relaciones Exteriores Konstantin von Neuraht y Joachim Ribbentrop, y en algunos centros se dice que el resultado de esas conversaciones será otra bomba diplomática del Canciller.

En la entrevista celebrada ayer, por el Enviado británico, Phipps, con el Subsecretario de Relaciones Exteriores de Alemania, para darle cuenta del acuerdo anglo-italiano de reiterar sus obligaciones de Locarno, von Buelow dijo al Embajador Phipps que el Fuehrer Hitler estaba sorprendido del apoyo que había prestado la Gran Bretaña a la resolución aprobada por el Consejo de la Liga de las Naciones, que no esperaba.

Sin embargo, en los círculos diplomáticos se cree que el Reich no se negará a cooperar en la serie de convenios internacionales que se encuentran en período de negociación.

Asegúrase que la protesta de von Buelow, que ha sido trasmitida al Ministerio de Estado británico, no fué hecha en forma de nota.

Los ingleses creen que el Fuehrer se halla todavía indeciso sobre si debe o no contestar formalmente a las potencias, aunque se dice en un centro bien informado que Alemania está en libertad de considerar las observaciones que hizo von Buelow a Phipps como una protesta formal en el caso de que lo desee.

PARIS, abril 18. AP. Eleutherios Venizelos, ue llegó hoy a París para consultarse con los médicos a consecuencia de padecer flebitis y ver a sus dos hijos, declaró hoy que permanecerá en esta capital hasta el mes de junio, en que irá al barnearío de Bagnolles de Lorne, para su curación. Venizelos acaudilló la reciente revuelta contra el régimen griego de Tzaldaris.

Las tempestades de polvo dejaron convertidas en fango las aguas de un acuario, cuyos pececillos perecieron

Mrs. J. L. Vance tenía un acuario en su finca de las cercanías de Garden City, en el Estado de Kansas, en el cual conservaba pececillos de colores. Cuando vino la tempestad de polvo, el agua se convirtió en fango y las diminutas criaturas perecieron. En la foto, se puede ver el fango extraído por la mujer, de las aguas, hasta entonces limpias completamente. (Foto AP)

El Gobierno alemán afirma que el incidente de Ginebra, no separará a Alemania de su firme determinación de seguir una política de paz

Se confirmará en París la alianza franco-soviética

Faltan aún detalles para el Pacto, pero se cree que pronto estará terminado

PARIS, abril 18. (AP.).—El Ministro de Estado, Pierre Laval, regresó hoy, desde Ginebra, y se prepara a reunirse con sus compañeros de Gabinete para recomendarles la aprobación del Pacto franco-ruso de mutua ayuda.

Todavía quedan algunos puntos por dilucidarse en esa alianza, pero se abriga la esperanza de que el Pacto quedará iniciado por Laval y el Comisario de Relaciones Exteriores, Maxim Litvinoff, de Rusia, dentro de poco.

Laval conferenció con el Primer Ministro Pierre Etienne Flandin esta noche, y le dió detallada cuenta de todos los acontecimientos de Ginebra, donde el Consejo de la Liga de las Naciones acordó un voto de censura contra Alemania con motivo de la violación de las cláusulas militares del Tratado de Versalles.

La prensa nacionalista, aunque aclamando la «influencia de la paz» contenida en el acuerdo entre Francia y Rusia, pide que el Gobierno exija al Soviet de Rusia la promesa de que pondrá término a la propaganda revolucionaria en Francia.

Las noticias que se han recibido de Ginebra esta noche dicen que Litvinoff permanecerá en aquella ciudad hasta mañana, y que después vendrá a París.

Se dice que Litvinoff y Laval han preparado de tal forma sus planes para el pacto de mutua ayuda que la firma inicial podrá llevarse a cabo tan pronto como el Consejo de Ministros apruebe el documento.

El acuerdo, según se tienen entendido, contiene los siguientes puntos:

Primero: Aplicación del artículo XVI del Convenio de la Liga de las Naciones —relativo a las medidas punitivas contra cualquiera nación agresora— a las naciones que no pertenezcan a la Liga.

Segundo: Procedimiento a seguir si el Consejo de la Liga no puede determinar la nación agresora.

Tercero: Una fórmula para aplicarse, de acuerdo con el Convenio, en caso de que un miembro de la Liga recurra a la guerra.

Inglaterra e Italia informaron ayer a Alemania que debe mantener desmilitarizada la zona de Rinlandia y el Canciller está preparando su respuesta a la decisión tomada en Ginebra

BERLIN, abril 18. (AP.) La Gran Bretaña e Italia, según se ha sabido esta noche, informaron a Alemania que debe mantener desmilitarizado el territorio de Rhinlandia.

Los Embajadores de las dos potencias presentaron ayer su decisión adoptada en Stresa, de mantener el statu quo en Rhinlandia, y Alemania expresó al representante de la Gran Bretaña su protesta contra la censura dictada por el consejo de la Liga de las Naciones en relación con el rearmamento alemán.

Tiénese entendido que el Gobierno alemán ha contestado a la nota conjunta italo-británica que Alemania tiene la intención de cumplir todas las obligaciones que adquirió en virtud del tratado de Locarno.

Mientras el ministerio de Estado hace esfuerzos por echar aceite en las turbulentas aguas y la prensa ha recibido instrucciones en el sentido de tratar acerca de la situación con guante blanco, el Reichfuehrer Adolf Hitler abandonó su retiro en las montañas de Baviera y se dirigió a Munich para conferenciar con los jefes de su partido y sus asesores acerca de la forma que debe tomar su respuesta a la decisión de la Liga de las Naciones.

Espérase que de la conferencia de Munich salga mañana o el sábado una sensacional protesta. En la redacción del documento participarán el ministro de Estado Konstantin Von Neurath y Joachim Von Ribbentrop, que son los asesores de Hitler en materia internacional.

Se ha sabido esta noche que el verdadero propósito de la visita de los dos Embajadores al ministerio de Estado fué comunicar la declaración de Stresa y en los círculos diplomáticos se interpreta en el sentido de que las dos potencias no desean dejar duda alguna acerca de lo que han querido expresar cuando reiteraron la decisión de mantener desmilitarizado a Rhinlandia.

La visita del Enviado británico Sir Eric Phipps, dió una oportunidad a Bernard W. Von Bulow, subsecretario de Relaciones Exteriores, para hablar de manera vigorosa acerca de los acontecimientos en Ginebra.

Los jefes Nazis han dicho francamente que el territorio desmilitarizado de Rhinlandia tarde o temprano se hallará en las mismas condiciones que el resto de Alemania en lo que a los armamentos se refiere.

El nuevo aviso de que esa parte del tratado de Versalles y de los pactos de Locarno no debe tocarse, ha sido causa, sin embargo, de que se dictara una orden prohibiendo a la prensa toda mención acerca de la zona desmilitarizada.

En contraste con la violenta reacción de ayer, cuando los funcionarios alemanes dijeron que se habían desvanecido todas las esperanzas de que Alemania se reincorporará a la Liga de las Naciones o participara en la negociación de nuevos pactos de paz, la actitud del ministerio de Estado en el día de hoy ha sido suave.

Un representante del ministerio dijo que «el incidente de Ginebra no separará a Alemania de su determinación de seguir una política de paz.»

Mientras en todos los centros berlineses se profesa ignorancia acerca de lo que Hitler piense hacer, algunos jefes nazis dijeron que no ven la razón por la cual no hayan de continuarse las negociaciones. Otros aseguraron, sin embargo, que posiblemente se continuarán las discusiones concernientes a un pacto oriental.

Un representante de la Embajada italiana declaró hoy que ninguna de las grandes potencias desea renunciar a los compromisos que han adquirido conjuntamente con Alemania. Ese ha sido, agregó, el motivo de la visita de los Embajadores al Wilhemtrasse.

El "Clipper" de la Pan-American permanecerá, por lo menos, una semana en territorio hawaiano

Un grupo de meteorólogos va en un barco de carga a fin de hacer observaciones sobre la ruta que han de seguir los aviones comerciales cuando se inaugure el servicio

HONOLULU, abril 18. (AP.).—La tripulación del «Clipper» de la Pan-American, después de su primer vuelo comercial entre California y Hawaii, comenzó hoy a estudiar los datos recogidos durante el viaje.

Completamente repuestos de las fatigas del vuelo de 2,400 millas que completaron ayer, los aviadores colaboraron con los directores de la Pan-American Airways en la redacción de un informe q. se utilizará cuando en el verano próximo se establezca el servicio comercial sobre el Pacífico.

Los funcionarios de la Pan American dicen que el aeroplano estará por lo menos una semana en Hawaii, haciendo problabemente una serie de vuelos sobre las distintas islas al objeto de familiarizarse con las condiciones locales. Después emprenderá el viaje de regreso a California.

Dicen los funcionarios que es posible que el regreso lo haga siguiendo una ruta diferente, para aterrizar en los Angeles o San Diego en vez de hacerlo en Alameda, de donde partió.

PREPARAN LAS ESTACIONES DE LA AEROLINEA SAN FRANCISCO-CANTON

WASHINGTON, abril 18. (AP.).—En estos momentos se encuentra haciendo observaciones en la ruta que corre de San Francisco a Cantón, un buque de carga que lleva a bordo un grupo de meteorólogos, que reúne datos acerca del clima de la ruta que habrán de seguir los aviones comerciales de la Pan American Airways, cuando dentro de sesenta o noventa días, intenten realizar la travesía directa de la ciudad americana a la de China.

En las islas del Meridiano, del Despertar y en otras partes, se realizan labores para permitir el descenso de los aparatos. Se instalarán allí también, los aparatos que son necesarios a la orientación de los aeronautas.

Amelia Earhart hará un vuelo Los Angeles-México y otro hasta Nueva York

CIUDAD MEXICO, Abril 18. (AP)—El Ministro de Relaciones Exteriores anunció esta noche que Amelia Earhart Putman saldrá de los Angeles a las once de la noche de mañana para realizar un vuelo sin escalas a esta ciudad.

Efectuará la mayor parte del vuelo por la noche y la Earhart espera realizar el viaje en cerca de doce horas. Después de descansar en Ciudad México unos días hará un vuelo sin escalas a Nueva York.

Los funcionarios del Gobierno y los diplomáticos acudirán a saludarla cuando aterrice en el aeródromo militar. Se han preparado recepciones y fiestas en honor de la aviadora por el Ministerio de Relaciones Exteriores, departamento que la invitó a realizar este viaje como prueba de la amistad que existe entre los Estados Unidos y México.

Lea AVANCE todas las tardes. Dirigido por José I. Rivero

Trece suicidios o intentos de suicidio se registraron ayer a causa de la miseria reinante

Las supuestas irregularidades en la distribución de fondos a los damnificados por las tormentas ocasionó una huelga de legisladores. Salen comisiones para Wáhington a informar

WASHINGTON, abril 18. (AP.)—El Senador Iglesias, de Puerto Rico, hablando ante una de las Comisiones de la Alta Cámara, dijo que la situación de ese país es muy aguda a causa de que al tratarse de la distribución de los fondos para auxilio de los damnificados por los huracanes, se había suscitado la oposición borinqueña había acusado a determinados funcionarios federales de favoritismo y corrupción.

—La situación es tal, dijo Santiago Iglesias, que es menester que el Congreso adopte alguna disposición El pueblo borinqueño se encuentra atónito y excitado sobre lo que acontece. Hay la acusación de que 30 o 40 personas están obteniendo jugosas pensiones del Gobierno colonial, en presencia de una nación entera que se está muriendo de hambre.

Agregó Iglesias que se encuentra en favor de que se conceda una moratoria para el pago de los empréstitos contraídos por el Gobierno federal, como consecuencia de los huracanes de 1932.

LA SALIDA DEL GOBERNADOR

SAN JUAN, P. R., abril 18. (AP.)—Hoy partió hacia los Estados Unidos el gobernador de la isla, general Blanton Winship, con el fin de informar a las autoridades federales sobre los problemas de la colonia, que han ocasionado una huelga de la Asamblea Legislativa, en protesta por ciertas disposiciones adoptadas por las autoridades federales de Borinquén en la distribución de los socorros a los damnificados por el huracán y a los que sufren los efectos de la crisis.

En el mismo vapor que el gobernador salió para Washington el senador Luis Muñoz Marín, el cual se dirige a los Estados Unidos con la esperanza de lograr ciertas disposiciones que hagan más soportables las condiciones actuales. También irá a los Estados Unidos una comisión de los partidos de la coalición, la cual ha suspendido las actividades legislativas, en protesta contra la intervención federal en la autonomía del Estado y en la administración de las leyes de la colonia.

SAN JUAN, Puerto Rico, abril 18 (AP.)—En el día de hoy se registraron en esta isla trece suicidios e intentos de suicidio, siendo la cifra más alta que se conoce, según dice la policía.

Ocho hombres y cinco mujeres deseaban poner fin a sus vidas y algunos de ellos lo lograron.

Como medio para realizar el suicidio se emplearon revólvers, el fuego, el veneno y la cuerda. Durante los últimos 7 meses los suicidios e intentos de suicidios aumentaron en sesenta y cinco sobre los correspondientes al mismo período del año anterior. El total fué de 342 según indican los archivos policiacos.

La policía atribuye los suicidios a las condiciones porque atraviesa la isla.

GINEBRA, abril 18. AP. Se ha llegado a un acuerdo entre China y la Gran Bretaña, por el cual se designará una comisión mixta, compuesta de un inglés, un chino y un neutral, que se encargará de marcar finalmente la frontera entre Birmania y el Sur de China, por la provincia de Yun Nam. Los trabajos de esa comisión se iniciará próximamente.

Recobra Bolivia dos posiciones del Gran Chaco

En el sector meridional ha tomado Bolivia la ofensiva contra la tropa paraguaya

LA PAZ, abril 18. (AP).—El Ministerio de las Defensas Nacionales anuncia que se han intensificado las hostilidades en el frente, logrando las huestes nacionales «una brillante victoria», por la cual desalojaron de sus posiciones al enemigo, en los fuertes La Tranca, Penca y Boyuibe, que han recobrado. Se agrega que las operaciones de Boyuibe han contribuído considerablemente al alivio de la presión paraguaya, habiendo sido rechazadas las tropas de ese país en el sector de Villamontes.

Se agrega que las fuerzas bolivianas actuaron con tal habilidad entre dos unidades paraguayas, que estas comenzaron a combatir entre sí, sin darse cuenta de la confusión sino después de haber sido muy desastrosa la pugna. Los ataques del enemigo han sido rechazados en el sector del Sur.

BOLIVIA HA RECUPERADO A BOYUIBE Y LA TRANCA

BUENOS AIRES, abril 18. (AP).—Fuertes combates se han registrado en lo que va de Semana Santa, entre los ejércitos paraguayos y bolivianos en el Chaco, y Bolivia anuncia hoy que ha recuperado a Boyuibe y la Tranca, puestos exteriores en el área de guerra.

Se lucha duramente en el sector meridional. Bolivia, según parece, ha realizado una contra-ofensiva con el objeto de neutralizar la ocupación de Charagua, en la provincia de Santa Cruz, por los paraguayos.

Se tiene entendido que Bolivia espera cortar algunas de las líneas de comunicaciones paraguayas entre las fuerzas del centro y las que operan en Santa Cruz.

FRANCIA NIEGA LO DEL BLOQUE ANTI-GERMANO

Ginebra, abril 18. (AP).—En los círculos de la Liga de las Naciones se espera una campaña gradual con el objeto de lograr que Alemania se incorpore al sistema de paz, pero no se ocultaba que existen grandes dificultades que vencer.

Pierre Laval, Ministro de Estado francés, según se tiene entendido, ha dado seguridades indirectamente a Alemania, en el sentido de que Francia, no tiene la intención de concertar una alianza militar con Rusia, que persiga la formación de un frente contra la nación alemana, sino que se trata simplemente, como dijo al Consejo, de «una organización colectiva de seguridad».

Se nota gran interés en saber si el Canadá y Chile aceptarán una invitación para formar parte de la Comisión Especial, que se ha designado para que estudie un sistema de castigos para las naciones que repudien los tratados en los futuro. Canadá y Chile, son los dos únicos países que no pertenecen al continente europeo, que han sido designado para formar parte de la Comisión. Dícese, sin embargo, que el Canadá entiende que la conciliación y el arbitraje deben ser los objetivos de la de imponer penalidades.

Checoeslovaquia, Rumania y Yugoeslavia, miembros de la Pequeña Entente, cambiaron hoy con la Argentina, las ratificaciones de un pacto contra la guerra firmado en Río Janeiro, en 1933. Nicholas Titulescu, Ministro de Estado rumano, lo firmó en nombre de la Pequeña Entente.

Dió un cable la vuelta al mundo en 3.46 minutos

Ha establecido un record de velocidad. Se expidió en una oficina de Nueva Cork

NUEVA YORK, abril 18 (H.T.N.S.) Un mensaje de salutación estableciendo un record de velocidad fué trasmitido desde la Oficina de la International Telephone and Telegrahp Corporation, en la calle Broad No. 67, en New York, y recibido en la misma dirección a los tres minutos y cuarenta y seis segundos, después de haber recorrido 25,000 millas alrededor del mundo. El mensaje fue enviada por el Coronel Sósthenes Behn, Presidente de la International Telephone and Telegraph Corporation a Mr. W. S. Paley, Presidente de la Columbia Broadcasting System, en relación con un programa de radiodifusión titulado: «Un puente sobre el mundo». La rapidez de este mensaje estableció un nuevo record mundial en un mensaje enviado por telégrafo y cable. El record anterior era de cuatro minutos y 10 segundos. El mensaje se componía de cuatro palabras: «Greetings around the world», pero fué preciso agregarle veinte palabras más para la dirección y firma.

El mensaje se envió desde la ciudad de New York a la de San Francisco por líneas terrestres, y desde aquí a Shanghai por cable. Desde Shanghai fué enviado a través de 9,000 millas atravesando la Mongolia, Siberia, Dinamarca, Suecia y por debajo del Mar del Norte a Londres Pocos segundos después el Cable Submarino del Atlántico trasmitía el mensaje a New York.

La All America Cables (antes Cable Comercial) que tiene oficinas en la Habana y Santiago de Cuba, pertenece al Sistema de la Internacional Telephone and Telegraph Corporation.

AMSTERDAM, abril 18. AP. Los fascistas holandeses han obtenido mayor número de escaños en las elecciones de los Estados Generales por lo cual se cree que acabarán por dominar la maquinaria política del país. Su jefe, Conde Marchant Dansembourg, pronostica que en el año 1937, los comicios darán al partido que él regentea el 40 por ciento de los sufragios.

200,000 fieles en los templos de C. México

México se ha manifestado contra la repudiación de Tratados unilateralmente

CIUDAD MEXICO, abril 18. (AP.) Las iglesias de esta capital se vieron hoy abarrotadas de fieles con motivo de la festividad del día, asistiendo a los servicios del Jueves Santo. Se calcula que solamente en esta ciudad más de 200.000 personas oyeron misa.

Aunque las oficinas públicas permanecieron abiertas, ignorando la festividad, el comercio en general cerró sus puertas y no volverá a abrirlas hasta el lunes de la semana próxima.

MEXICO CONTRA LA REVOCACION UNILATERAL DE LOS TRATADOS

MEXICO, abril 18. (AP.)—De acuerdo con una declaración hecha en el día de hoy por el Secretario de Relaciones Exteriores, Portes Gil, México, al dar su aprobación al proyecto de resolución tripartita condenando el rearme alemán, no se ha atenido sino al principio fundamental que se debatía, o sea, que esta nación se encuentra contra la repudiación unilateral de los tratados, sin dar opinión alguna en cuanto al caso específico del Pacto de Versalles.

México, según el Secretario, cree que los convenios son acuerdos entre partes que no pueden revocarse sin consentimiento de todas las que se encuentran interesadas en ello.

DESDE WASHINGTON

Por DIPLOMATICUS

ESPECIAL PARA EL «DIARIO DE LA MARINA»

—Algodón y Azúcar—

LOS algodoneros de los Estados Unidos están, como hace algún tiempo los azucareros de Cuba, que no saben qué hacerse. Para que el paralelo sea más exacto, el cultivador de algodón tiene su propio plan, con el cual dejará a salvo los grandes intereses de los secheros, los suyos, desde luego, en primer término.

A los productores de algodón de este país les sucedió lo mismo que a los azucareros nuestros. Durante la Guerra Mundial aumentaron sus siembras bajo el estímulo de la inmensa demanda y de precios ... vadísimos, pero más tarde se encontraron no sólo con que el consumo se redujo a las proporciones ordinarias, sino con el hecho de que muchos países fomentaron sus ... onales, y prescindieron de comprar aquí, o compitieron con los exportadores norteamericanos en los mercados hasta entonces abastecidos por éstos. La consecuencia inevitable, como en el caso del azúcar cubano, fué una acumulación de sobrantes y una reducción ruinosa de los precios. Las «vacas flacas» vinieron, como en el sueño del Faraón egipcio, detrás de «las gordas» y se ... saron con todo. Los algodoneros ... distas resistieron más y durante ... tiempo que los azucareros de Cuba, porque contaban con un mercado interior enorme, y con reservas financieras mayores, pero al fin y al cabo, cuando la depresión se hizo general en este país después de ... rodaron rápidamente por una ... trosa pendiente. En 1933, cuando Roosevelt asumió el poder, la cantidad de algodón almacenado era inmensa, los precios estaban por el suelo y todo el Sur en ruinas, ... semejanza con el caso cubano es idéntica.

El expediente a que se acudió ... el mismo usado entre nosotros, ... reducción de la producción, con miras a una posible alza de los precios. Para inducir a los cultivadores a seguir la política restrictiva, el gobierno resolvió pagarle al cultivador cierta cantidad en efectivo por cada acre sembrado de algodón que se destruyera, efectuar grandes compras para fabricar telas destinadas a las personas necesitadas de los auxilios del gobierno, y separar del mercado reteniéndolo en almacenes cantidades considerables de algodón de las cuales se iría disponiendo poco a poco, a medida que la restricción de las siembras, disminuyendo el abasto, lo permitiera. Esto se realizó el primer año. Al segundo la Administración hizo aprobar una ley imponiendo la restricción obligatoria, y continuó compensando, a cuenta del contribuyente, a los productores, para que no produjeran. La restricción elevó el precio desde el primer momento, y este hecho, unido al dinero recibido del Gobierno logró mejorar la situación. Se habló de que el Sur empezaba a prosperar.

Pero no se contaba con «la bruja peda», como suele decirse. Toda la política económica de este Gobierno en lo que a la producción toca, tropieza con una contradicción indudable. Por un lado, quiere elevar los precios de los productos nacionales para que el agricultor y el industrial prosperen y puedan pagar mayores salarios a los obreros; por otro, pretenden desarrollar el comercio de exportación, lo cual sólo se logra compitiendo en precio con los productores de otros países. Así pues, los algodoneros se han encontrado con lo que ya se hallaron los azucareros cubanos: toda restricción y toda alza del precio favorece a rival del otro lado de la cerca. El Sur ha perdido terreno en el mercado mundial; ya no es el primer productor de algodón del mundo, y las perspectivas son de que producirá cada vez menos, mientras sus competidores producirán cada vez más. ¿Qué hacer? Esto es lo que han estado discutiendo en Jackson, Miss., desde el lunes 8 del corriente mes. Las opiniones son muy diversas, pero como en Cuba, con la cuestión del azúcar, pueden dividirse, en el fondo, en dos grandes grupos: los restriccionistas, partidarios de un precio alto, mediante el equilibrio entre la oferta y la demanda; y los partidarios de «la zafra libre» —digo, la siembre libre— cuyo ideal es luchar contra el adversario de afuera, derrotarlo a base de bajo precio y quedar dueños del mercado. Nada original hasta el presente. Si al ... y a la postre inventan algo nuevo nos vendrá bien, porque nuestro caso es el mismo.

12, Abril, 1935.

PROTESTA EN CONTRA DE UNA DISPOSICION DICTADA POR EL GBNO. ARGENTINO

BUENOS AIRES, abril 18. AP. Las cámaras de comercio norteamericana, belga, francesa, española e italiana, protestaron hoy ante el Ministro de Hacienda, Pinedo, por el hecho de haberse creado un impuesto extraordinario sobre mercancías procedentes de los países cuyo saldo de comercio con la Argentina sea desfavorable. El ministro alega que esta disposición tiene por objeto facilitar el mantenimiento de los cambios nacionales, gravando con una tasa especial a los países que no compran lo suficiente a la Argentina.

El periódico «La Prensa», critica vehementemente la disposición referida. Los Estados Unidos serían perjudicados principalmente en el comercio de autos.

M.E.C.D. 2016

No publicaremos ningún trabajo que no sea realizado por nuestros fotógrafos, que estarán debidamente identificados con el carnet del Diario de la Marina

DIARIO DE LA MARINA

LA HABANA. VIERNES. 19 DE ABRIL DE 1935

SUPLEMENTO DIARIO EN ROTOGRABADO, DE ACTUALIDAD MUNDIAL TELEFONO M-3775

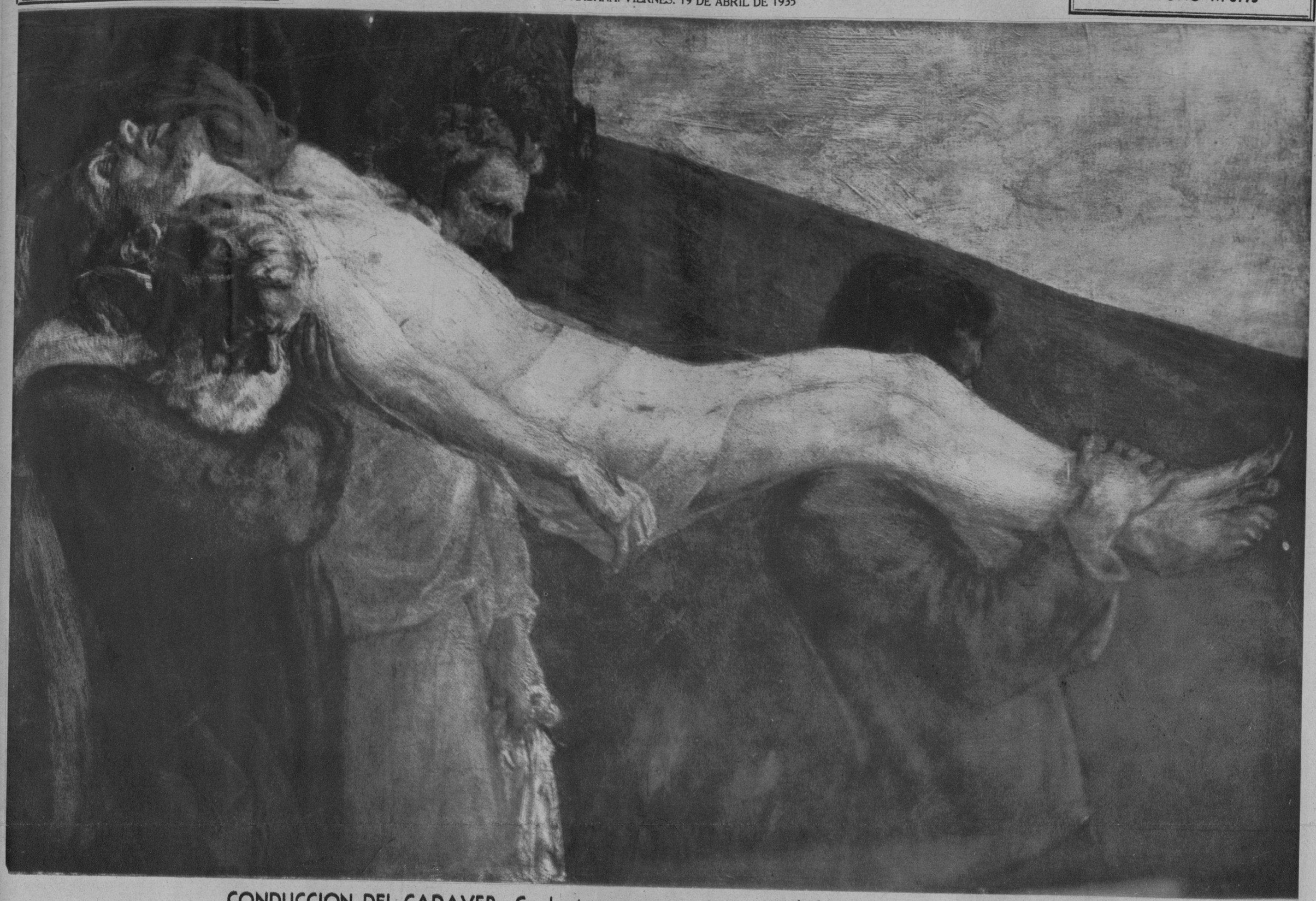

CONDUCCION DEL CADAVER.- Cuadro intensamente patético este, de las postrimerías de la Pasión. Mientras Pedro, Santiago y casi todos los demás discípulos de Jesús han huido, vacilantes y tímidos, de los lugares donde Aquel ha sido vejado, torturado y crucificado, estos tres piadosos varones se acercan al patíbulo donde acaba de morir y llevan su cadáver al sepulcro de José de Arimatea. El pintor ha sabido incrustar en el lienzo con sintética y gráfica expresión la palidez del rostro y del cuerpo exangües de Cristo y la dolorosa angustia de los que lo conducen sobre sus hombros.

M.E.C.D. 2016

"VEN, JESUS, estad con nosotros como huésped de nuestro techo", dice la familia sencilla, llamando al Salvador, en la dulce comunión. Esto es lo que pinta la mano de Fritz von Uhde

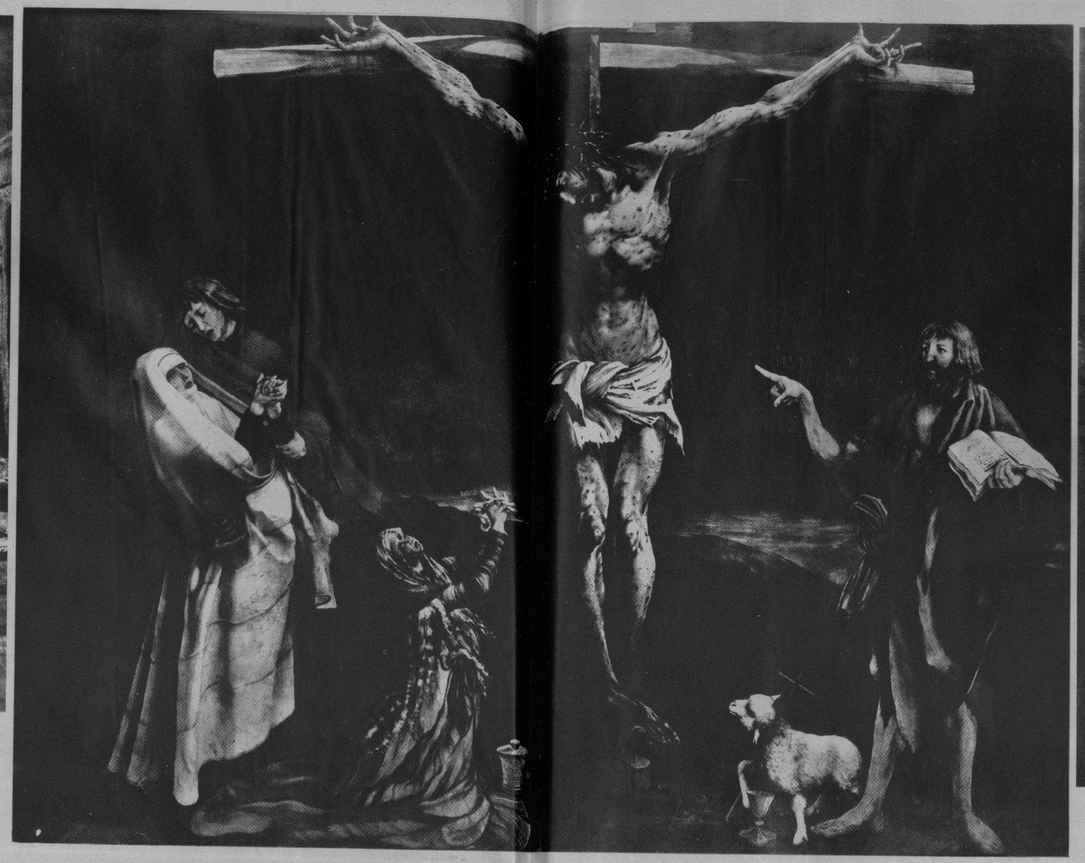

EN ESTE CUADRO de Matthias von Gruenewald, el pintor cristiano ha querido dar una visión de la agonía lenta, sombría, en que el mundo limpió el pecado original y se preparó para la conquista de la fe eterna, inmortal...

LA ULTIMA CENA de Leonardo da Vinci, que se encuentra en la Cartuja de Pavía, es quizás demasiado aparatosa para Cristo. El renacimiento italiano, entre sus sedas, no concebía la pobreza. Mas, la ortodoxia de un Fritz von Uhde, captó mejor esta última comunidad del Maestro con sus discípulos amados y el Traidor, en que sólo hubo humildad y esperanza en una vida futura, en el Reino de los Cielos

EL BURIL sombrío de Durero, el renacentista alemán, ha endulzado la expresión para grabar los rostros de Juan, el discípulo amado, y Pedro, el fundador

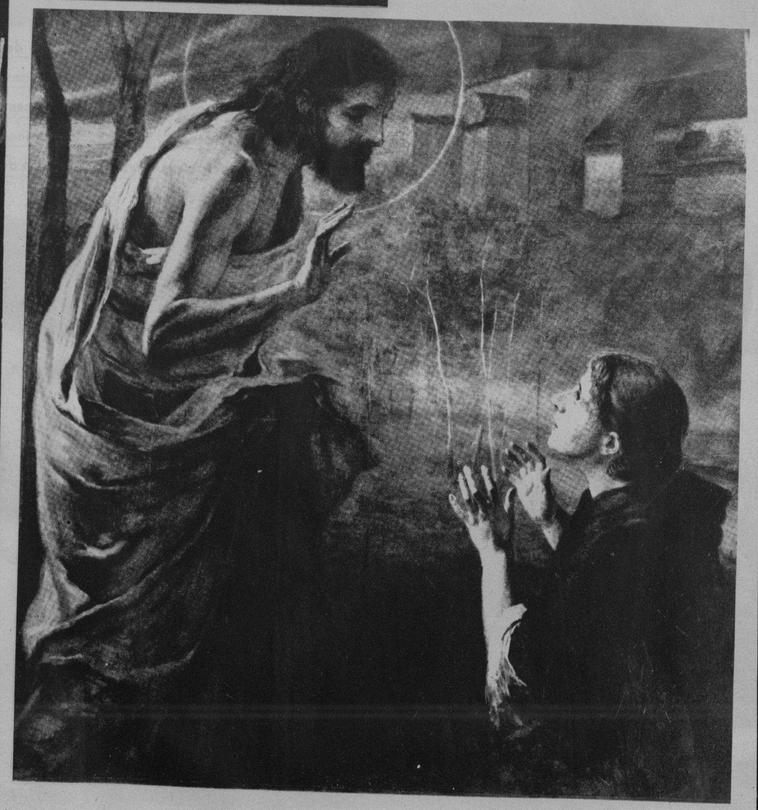

"NOLI ME TANGERE"—no me toques—dice, y es la fe, mantenida en lo más profundo de los corazones, lo que hace tangible al Maestro, al Redentor. Ello es lo que interpreta el cuadro de Von Uhde

ARNOLD BOECKLIN, el contemporáneo alemán de Durero, afecto a las fantasmagorías como él, en la época más rada de las batallas por la fe, nos pinta, en este paisaje romano, lo que él conceptúa que es la ruta de Emmaus, tantas veces emprendida por todos, y tantas veces fallida...

MARCOS Y PABLO, uno, el sencillo pescador de Tiberíades, exacto en recoger las palabras de Jesús, y el otro, el ciudadano romano de Tarso, aparecen con toda su nobleza

M.E.C.D. 2016

LABIOS ADORABLES

Dicen los hombres

Los hombres se sienten atraídos por labios radiantes y saludables . . . no por labios pintados—que repelen . . . Use Tangee. No es pintura, sino un lápiz que intensifica el color natural . . . y al aplicarse a los labios cambia al matiz más en armonía con su rostro. Es permanente, suaviza y protege. *También en tono más obscuro (Theatrical).*

El Colorete Compacto asimismo, produce color de apariencia natural.

SIN TOCAR—Los labios sin retoque casi siempre parecen marchitos y avejentan el rostro.

PINTADOS—¡No arriesgue usted parecer pintada! A los hombres desagrada ese aspecto.

CON TANGEE—Se aviva el color natural, realza la belleza y evita la apariencia pintorreada.

El Lápiz de Mas Fama

TANGEE

EVITA ASPECTO PINTORREADO

Agente:
RICARDO G. MARIÑO
Apartado. 1096 Habana

SU EXCELENCIA el Embajador de España en Cuba, don Luciano López Ferret, en compañía de su distinguida familia, fué captado por la lente de nuestro repórter gráfico mientras atendía a la brillante conferencia que pronunció el martes, en el Lyceum, el sabio jesuíta don José Rubino acerca de Lope de Vega (Foto D. M.)

BRILLANTE resultó la conferencia ofrecida el martes pasado a las seis de la tarde en el Lyceum por el sabio jesuíta R. P. José Rubino, que trató acerca de Lope de Vega, el Príncipe de los Ingenios españoles. Los salones de la simpática y culta sociedad femenina se vieron colmados de selecto público (Foto D. M.)

MR. JOSEPH DANIELS, una de las figuras más prominentes de los E. Unidos, ex-Secretario de la Guerra y actual Embajador de su país en México, pasó por la Habana, en compañía de su esposa, a bordo del vapor "Orizaba". Mister Daniels fué esperado por el Embajador de México en Cuba, Excmo. Sr. R. Cravioto y esposa, y por el Cónsul General mexicano, señor Gallardo (Foto D. M.)

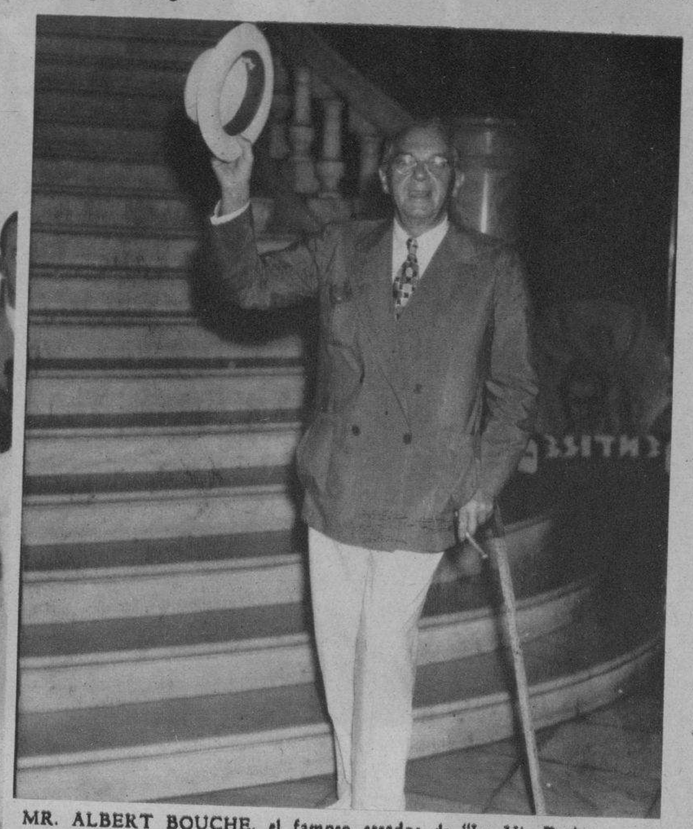

MR. ALBERT BOUCHE, el famoso creador de "La Vie Parisienne", que anuncia para el Sábado de Gloria la segunda edición de su espectáculo que él titula "Una noche en París". El sábado será el primer Show de media noche (Foto D. M.)

PARA LA REINA DE LA CASA

. . . téngase mucho cuidado con el polvo que se usa. . . . Su piel es muy tierna y puede absorber substancias dañosas de polvos impuros. . . . Para tranquilidad de la madre —y bienestar de la criatura— use sólo Talco Boratado Mennen que además de ser puro es medicamentado. Calma las irritaciones, suaviza la piel.

TALCO BORATADO MENNEN

EN EL "PRESIDENTE WILSON" llegó a la Habana el doctor P'chiu Chi P'Hien, Encargado de Negocios de la Legación China en Cuba, que ocupará este cargo hasta que llegue a esta ciudad el Ministro en propiedad, doctor Tsai Pei Tsiong. Al muelle acudieron miembros prominentes de la colonia asiática de la Habana a darle la bienvenida. En primer término aparecen, de izquierda a derecha, Mr. Lu, Vice-Cónsul de China; el recién llegado y el coronel Jonyor C. Liao, Cónsul General (Foto D. M.)

MUSELINA INGLESA "PETRONIO"
Selecto entre lo selecto
Pídala a su SASTRE

Sobrinos de Nazábal
Importadores de Paños
MURALLA 70

GRUPO DE EMPLEADOS del Distrito Fiscal y de la Aduana de Batabanó que se hallaban presos en el Castillo de la Fuerza por pesar sobre ellos la acusación de incitadores a la huelga. Dichos señores, que fueron absueltos por el Tribunal de Urgencia, que los juzgó, vinieron a esta casa a dar las gracias a nuestro Director por la serenidad de las informaciones publicadas por nosotros relacionadas con el caso. Junto a nuestros visitantes aparece el señor Palenzuela, corresponsal del DIARIO en Batabanó, que los defendió en nuestras columnas (Foto D. M.)

BABE RUTH, ex-jonronero de los Yankees, actualmente jugando para el Boston Braves, aparece en esta foto cuando llegaba al "home" después de batear el primer "home-run" a un lanzador de los Gigantes. Este "game" fué ganado por los bostonianos con el score de cuatro por dos (Foto Wide World)

¿Quiere Engordar? Tome
Vino CARNOIDE
Que es el mejor y más poderoso reconstituyente de la época.

Cuantos enfermos delicados no han podido ENGORDAR con inyecciones y otros tratamientos, lograron aumentar su peso rápidamente empleando el VINO

CARNOIDE

Carnoide es el mejor reconstituyente para niños, mujeres y ancianos.

EL NOTABLE literato cubano señor José de la Luz León, muy simpatizador de España, fué objeto, en reciente fecha, de espontáneos agasajos por parte de distinguidas personalidades de la colonia catalana de esta ciudad, con motivo de embarcar hacia Barcelona, a donde va de Cónsul General. En la presente foto aparece, al fondo, el doctor José de la Luz León en compañía del brillante periodista señor José Conangla Fontanilles, el señor Joaquín Vidal y otros señores (Foto D. M.)

DINERO del 1 al 5% Con garantía de joyas "LA IDEAL" Neptuno e Industria

MOMENTO en que se firmaba la escritura de cancelación de doce mil pesos del crédito que afecta al edificio social de la Asociación de Detallistas de Víveres Unidos de la Habana. En la presente foto aparecen el Presidente de la Asociación, señor Manuel Infiesta Alvarez, el Tesorero, Benigno Somoza, el Secretario, Jesús Villar, Jefe de Oficinas Alfonso de Juan y el Notario doctor Felipe Rivero y Alonso, que otorgó la escritura en unión de su Cartulario señor Ezequiel Hernández (Foto D. M.)

M.E.C.D. 2016