1 A SECCION

El DIARIO DE LA MARINA es el periódico más antiguo de Cuba. Fué fundado en el año mil ochocientos treinta y dos.

SERVICIOS ESPECIALES DE ESPAÑA

DIARIO DE LA MARINA

HEMEROTECA ENT. 29 ABR. 1935 MADRID

SERVICIO DE ASSOCIATED PRESS. Esta queda autorizada para usar nuestro servicio y noticias de información.

HILO DIRECTO CON NUEVA YORK

1 A SECCION

AÑO CIENTO TRES.—NUM. 87. ACOGIDO A LA FRANQUICIA POSTAL. LA HABANA. JUEVES, 11 DE ABRIL DE 1935.—SANTOS LEON E ISAAC. TIEMPO PARA HOY: BUENO. PRECIO: 5 CENTAVOS

LAS VACANTES Y NOMBRAMIENTOS EN EL PODER JUDICIAL COMENZARAN EN LA PROXIMA SEMANA

(COLUMNA TRES)

HOY, A LAS 7 A. M., SERA PASADO POR LAS ARMAS EN SANTIAGO DE CUBA, EL TERRORISTA TERRY

SE CREE INMINENTE LA REHABILITACION DE LOS ANTIGUOS PARTIDOS

En las entrevistas políticas de ayer se asegura que se trató de que los Comicios sean generales

Parece que en principio existe el propósito de que no pese sobre las agrupaciones las faltas de sus hombres. Estos, en cierto sentido, han de ver limitados sus derechos

MINUTOS después de las once y media, regresó anoche a Palacio el Presidente de la República.

Desde las tres de la tarde hasta la hora indicada arriba permaneció en su finca de Hoyo Colorado dedicado a resolver importantes y trascendentales problemas de política nacional.

CONFERENCIAS

Según informes suministrados a los repórters la primera visita que recibió en su finca el Presidente fué la del señor Carlos Peláez, quien acudió a notificarle del retorno a la Habana, procedente de Sancti Spíritus, del doctor Miguel Mariano Gómez, ex Alcalde de la Habana. Entre éste y el Jefe del Estado hay pendiente una entrevista.

Se efectuará del viernes al sábado de la presente semana.

EL COMANDANTE RECIO

Seguidamente conferenció con el Presidente Mendieta el comandante Enrique Recio, ex representante a la Cámara por el Partido Liberal.

Por más de una hora se prolongó la conversación.

EL SR. RAMON VASCONCELOS

Ya al final de la conferencia aludida llegó a la finca el señor Ramón Vasconcelos, periodista y jefe del Partido Liberal, a quien acompañaba el doctor Guillermo Tapia.

Inmediatamente el señor Vasconcelos fué introducido en el salón donde se encontraba ya el Presidente Mendieta y el comandante Recio, permaneciendo los tres en una entrevista que duró más de dos horas.

EL DOCTOR JOSE MANUEL CORTINA

Luego el coronel Mendieta recibió al doctor José M. Cortina, ex-Senador de la República y líder del Partido Popular.

En esta entrevista solo participaron el Jefe del Estado y el doctor Cortina.

EL DOCTOR BERUFF

También conferenció con el Primer Magistrado, el doctor Antonio Beruff, Secretario de Comercio.

PROBLEMAS POLITICOS

A la entrevista del Jefe del Estado, con los señores Recio, Vasconcelos y Cortina se le concede carácter exclusivamente político.

LAS PROXIMAS ELECCIONES

Se asegura que el Presidente trató con los señores Recio, Vasconcelos y Cortina de las próximas elecciones las que deberán ser señaladas para Noviembre o Diciembre, y las cuales, a juzgar por las noticias que se han dado al respecto, serán generales y no exclusivamente para Constituyentes, Gobernadores y Alcaldes como se había dicho.

LA REHABILITACION DE LOS VIEJOS PARTIDOS

Así mismo se afirma que en las repetidas conferencias se abordó la cuestión de la rehabilitación de los viejos partidos políticos con sus emblemas inclusives: Liberal, Conservador y Popular.

Existe en principio el acuerdo de reconsiderar la tacha que estableció contra dichos organismos el Consejo de Estado, y aplicarla, aunque de un modo temporal, a las personas que sirvieron al régimen machadista desde los cargos electivos, distinguiéndose en ellos por su inquebrantable adhesión al caído Gobierno.

Se asegura que el problema de la rehabilitación de los antiguos partidos será resuelto esta misma semana por el Gobierno.

¿Llegará a ser Stressa un nuevo desencanto del pacifismo diplomático?

MIENTRAS el Japón insinúa a los Soviets la disposición de reducir sus fuerzas de la Manchuria hasta un módulo que las coloque en equiparación con las del Soviet en las áreas del Baikal y las Provincias Marítimas aliviando la acritud que existe en el Extremo Oriente, se reúnen en el suntuoso palacio levantado por el Conde Carlos Borromeo, en una de las islas del Lago Mayor, no lejos de Stresa los tres jefes de gobierno de las potencias occidentales tratando de hallar solución a los males que acongojan a Europa. Mussolini, dinámico, que ha operado la transformación de Italia desde 1919 hasta ahora, quiere cambiar el escenario de la Europa actual, oponiendo a las brumosidades lentas, una resolución definitiva, que, según él, cerrará los Alpes a una nueva agresión.

BENITO MUSSOLINI:—Posee 7.500.000 hombres, perfectamente equipados para defender a Italia a través de los Alpes austriacos.

Flandin, el jefe del gobierno de Francia, aviador durante la guerra, trata de sacar partido de la decisión del Duce y de las vacilaciones de Mac Donald. Quiere ser tardío en sus cálculos. En el fondo aguarda la ocasión que se le ofrezca para actuar e imponer las conveniencias de Francia. Mientras tanto, en casa ha dejado, en curso de ejecución, un programa de construcciones aereas y de mejoramiento de los aerodromos. Le acompaña Pierre Laval, hombre decidido, diplomático hábil, que conoce lo que vale ceder unas veces para imponer luego su voluntad.

RAMSAY MAC DONALD—Cree en la paz y en los métodos conciliatorios como tradición, lo que lo coloca fuera de las realidades

Mac Donald, consecuente con el principio capital de la política exterior británica tropezará con las manifestaciones del Dulce, expresivas de que en los momentos que corren, la mente latina penetra en tangibilidades positivas y se aleja de las nebulosidades del pensamiento inglés. La situación de Mc Donald y Sir John Simon, mantenedores de la tradición liberal, poco menos que desterrada de Europa, apegados a las rigideces de la democracia que los coloca fuera de las realidades, es muy difícil, máxime frente a un Mussolini, que no cree en el Parlamentarismo, y un Flandin que ya siente poco apego hacia él. Los estadistas ingleses teniendo que complacer las exigencias de una opinión pública que se paga demasiado de los programas políticos que en Europa van en franca decadencia, querrán luchar entre las realidades que se presentarán en Stressa y las utopías del pacifismo laborista.

PIERRE LAVAL: Conquistó la amistad de Italia, donándole el oasis de Tibesti y un pedazo de la colonia francesa de Jibutí.

Por esto, cuando el marxismo está siendo desterrado hasta de la misma Rusia y ha sido expulsado rudamente de su país de origen, Stressa pronostica ser un buen deseo destinado a hundirse en un mar de negaciones.

(Vea en la página 22 amplia información cablegráfica).

ROOSEVELT TRAZA CON HULL LA POLITICA DE LA NEUTRALIDAD AMERICANA

WASHINGTON, abril 10. AP. El Presidente Roosevelt y el Secretario de Estado, Hull, han trazado ya un plan por el cual en caso de una conflagración en Europa, los Estados Unidos procurarán mantenerse neutrales. El canciller ha estado efectuando un estudio de la cuestión, habiendo estado hoy en la mansión presidencial llevando las incompletas conclusiones de su averiguación.

Por lo pronto, se vedarán los préstamos de guerra, las ventas de armamentos al crédito, etc., y toda forma de especulación mercantil que pueda llevar a complicaciones en el orden político.

MAGISTRADOS DEL TRIBUNAL SUPREMO SERAN JUBILADOS

Menciónanse algunos nombres de sustitutos. Fiscales de las Salas de Urgencia para las Provincias

YA están en suspenso los preceptos de la Ley Orgánica del Poder Judicial, que garantiza la inamovilidad de los miembros del mismo; ya el Consejo de Secretarios así lo dispuso, y, por consiguiente, vamos a violar el propósito que nos habíamos hecho de no comentar ese asunto hasta tanto no se supiera nada concreto. En efecto—según nos dijo el Secretario de Justicia en la visita que ayer le hicimos—la inamovilidad ha sido acordada, pero el movimiento no comenzará hasta la próxima semana, pudiéndose asegurar que en el Consejo de Secretarios del martes serán firmados distintos decretos disponiendo las vacantes y nombramientos, de lo cual sabemos que en el Tribunal Supremo serán jubilados no menos de un Presidente de Sala y cuatro magistrados y que para sustituirlos ya se nombra al doctor José V. Tapia, Presidente de la Sala Civil, que fué, y otros que ya ejercieron funciones en el máximo Organismo Judicial. También serán desligados, según nuestras noticias, dos actuales abogados, uno de oficio y el otro fiscal.

NUEVOS FISCALES DE URGENCIA PARA PROVINCIAS

Han sido designados por el Presidente de la República, a propuesta del Secretario de Justicia, los siguientes Fiscales para los Tribunales de Urgencia provinciales: Pinar del Río, Dr. Francisco Aguilar Abad. Matanzas: Dr. Joaquín Ochotorena Roque, ex abogado de oficio del Tribunal Supremo. Santa Clara: doctor Antonio Rodríguez Pérez. Camagüey: Dr. Manuel Mera Comas. Oriente: Dr. Andrés Navarrete Parreño. Todos los cuales tomarán posesión de un momento a otro.

Piadoso tributo a Mrs. Ryder hoy en el Cementerio

Será a las cuatro y media de la tarde. Se invita al pueblo para dicho homenaje

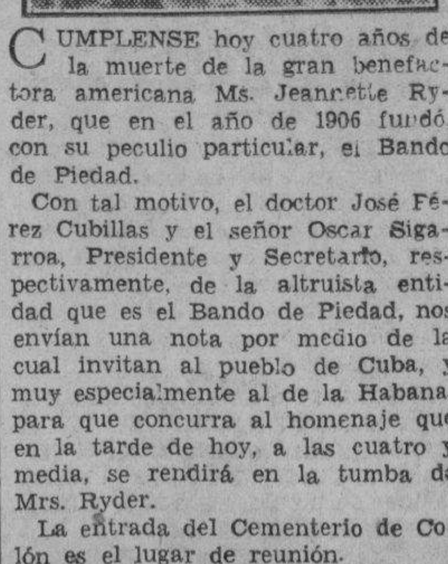

CUMPLENSE hoy cuatro años de la muerte de la gran benefactora americana Ms. Jeannette Ryder, que en el año de 1906 fundó, con su peculio particular, el Bando de Piedad.

Con tal motivo, el doctor José Férez Cubillas y el señor Oscar Sigarroa, Presidente y Secretario, respectivamente, de la altruista entidad que es el Bando de Piedad, nos envían una nota por medio de la cual invitan al pueblo de Cuba, y muy especialmente al de la Habana, para que concurra al homenaje que en la tarde de hoy, a las cuatro y media, se rendirá en la tumba de Mrs. Ryder.

La entrada del Cementerio de Colón es el lugar de reunión.

SUMARIO DE ESTA EDICION

	Páginas:
Audiencia	11
Agricultura	8
Anuncios Clasificados	18-19-20-21
Cables	22
Cables de España	13
Caricatura. (Por Mariano Miguel)	3
Cartel del Día. (Teatros y Cines)	6
Católica. (Cultos para mañana e información general)	18
Columna Editorial	3
Comunicaciones	4-17
Crónica Habanera. (Social)	5-7-9
Crucigramas	4
Defunciones	18
Educación	3
Ejército Constitucional	3
Escenario y Pantalla. (Crítica)	6
Estado	17
Estado del Tiempo	10
Gacetillas	6
Habaneras	4
Hacienda	2
Lista Oficial de la Lotería	10-11
Matanceras	4
Mercantil	16-17
Municipio	9
Música y Músicos	6
Noticia de los Juzgados de Primera Instancia. (Vida Civil	8
Obras Públicas	17
Palacio	3
Pasajeros por la Vía Aérea	11
Política	11
Puerto	18
Sanidad	5-9
Secretaría de Comercio	3
Secretaría del Trabajo	4
Sociedades Españolas	8
Supremo	17
Sports	14-15
Telegramas del Interior	10
Tribunales	2
Viboreñas	7

LECTURAS:

A Través de la Vida. (Por Héctor de Saavedra)	4
Armonías. (Por Gustavo E. Urrutia)	2
Burla Burlando. (Por M. Alvarez Marrón)	12
Bromas y Veras. (Por Joaquín Aristigueta)	12
El Jubileo Real. (Por Greta)	22
El Españolismo de la Liga. (Por León Ichaso)	13
Las Semillas de la Guerra. (Por Juan Luis Martín)	3
Sor Angélica. (Por José Aixalá)	13
Vida Mundial. (Por Tiburcio Castañeda)	22

Durante su visita a las Escuelas Técnicas, el Secretario de Educación halló un proyecto de Constitución de la "República Soviet de Cuba"

Considera el Dr. Anaya Murillo como un escándalo y un crimen lo que sucedía últimamente en dichos centros. Se propone dar cuenta a las autoridades judiciales para exigir responsabilidades. Hace grandes elogios de lo que representan esos planteles en la enseñanza técnica de una nación

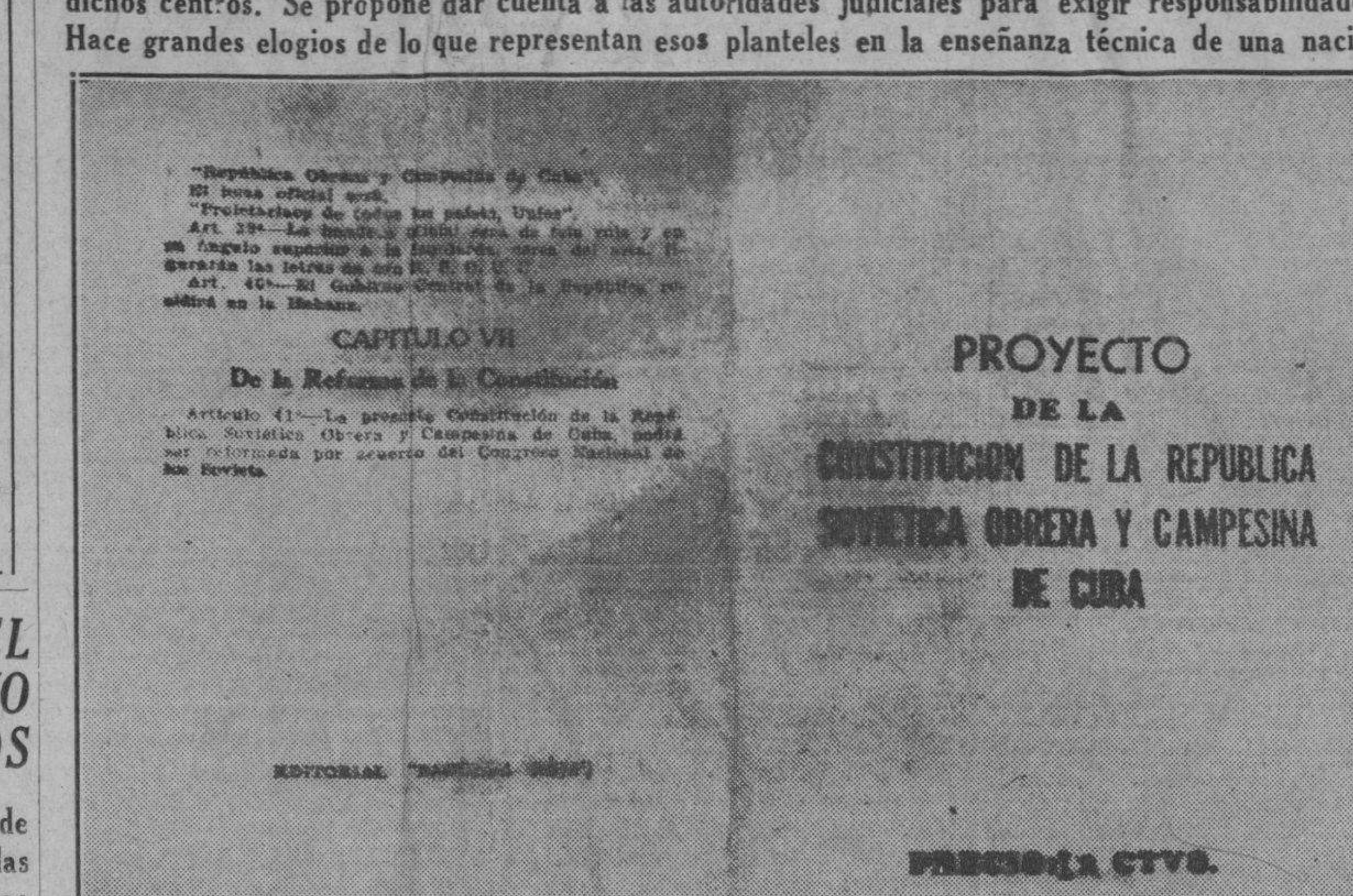

CAPITULO VII

De la Reforma de la Constitución

PROYECTO DE LA CONSTITUCION DE LA REPUBLICA SOVIETICA OBRERA Y CAMPESINA DE CUBA

BREVE fué ayer la entrevista de los representantes de la Prensa con el doctor Anaya Murillo, pero de una trascendental importancia, ya que en ella el Secretario de Educación dió cuenta oficial del hallazgo que hubo de realizar en las Escuelas Técnicas Industriales de Rancho Boyeros, con motivo de la visita que a las mismas girara en el día de ayer.

Se trata, en síntesis, de varios ejemplares del Proyecto de Constitución de la República Soviética Obrera y Campesina de Cuba, cuya carátula ofrecemos a nuestros lectores en el clisé que insertamos. Su precio es el de dos centavos, conforme podrá apreciarse, y el pie de imprenta que calza el documento es el de: «Editorial Bandera Roja».

De esta enormidad se propone dar cuenta a las autoridades judiciales el doctor Leonardo Anaya Murillo, que hará entrega a las mismas del ejemplar que tiene en su poder.

Resulta de por sí pálido todo cuanto se pudiera decir sobre la ocupación de referencia en centros escolares oficiales, sostenidos por un Estado republicano de organización liberal democrática.

El asunto lo dejamos al análisis de nuestros articulistas y pasaremos a la exposición simple de algunas partes pintorescas de dicho proyecto, ya que la reproducción íntegra del mismo, necesitaría un espacio del que no disponemos.

En total se compone de 41 artículos, distribuidos en siete capítulos, titulados en la forma siguiente: I, Disposiciones Generales; II. Del Congreso Nacional de los Soviets. III. De los Congresos de los Soviets en General; IV. Del funcionamiento de los Soviets; V. De la Administración de Justicia; VI. De las insignias de la República; y VII. De la Reforma de la Constitución.

Se consigna en el artículo primero del proyecto que Cuba, se constituye en «República soviética obrera y campesina» y que todo el poder central y local pertenece a los soviets de obreros, campesinos, soldados y marinos.

Además se establece en dicho artículo que el objeto que se persigue es el de establecer el poder político de la «Dictadura democrática del proletariado».

Vamos a saltar, en atención a lo antes dicho, la serie de ideas descabelladas que se desarrollan en el resto de los artículos y a referirnos en particular, a manera de ilustración, a aquel que se refiere a las insignias del nuevo estado.

El artículo 38 determina que, el escudo de la República ostentará una hoz y un martillo de oro, sobre fondo rojo, entre rayos de sol, con los mangos en cruz y hacia abajo, ceñidos por dos haces de caña con la inscripción «República obrera y campesina de Cuba», agregando que el lema oficial será: «Proletarios de todos los países», y la bandera de tela roja, llevando en su ángulo superior, a la izquierda, cerca del asta, las siguientes letras de oro: RSOCC.

HABRA REORGANIZACION INMEDIATA Y SELECCION DE ALUMNOS Y PROFESORES

Al ser interrogado el doctor Anaya Murillo sobre la impresión que había recogido en su visita a dichas escuelas y los planes que tenía para el futuro inmediato de las mismas, nos declaró que había quedado maravillado de lo que dichos planteles representaban intrínsecamente, pues resultaban verdaderamente espléndidos, pero que lo que se había hecho en los últimos tiempos con ellos era realmente un escándalo y un crimen.

No quiso entrar en el análisis detallado del asunto, que piensa ponerlo en manos, como dejamos ya dicho en el transcurso de esta información, en manos de las autoridades judiciales, señalando para terminar que se proponía abordar inmediatamente la reorganización completa de dichos centros de enseñanza y hacer una selección escrupulosa en el profesorado y el alumnado de ambas.

Lea AVANCE todas las tardes. Dirigido por José I. Rivero

Acuden los bonistas de Obras Públicas a Palacio a recabar el pago normal de los intereses

La comisión hizo entrega al Presidente de la República del memorándum aprobado en la reciente asamblea. Texto de ese documento, del que anticipamos ya lo fundamental

Hoy se cumple el primer aniversario de la muerte del Dr. Alfredo Zayas

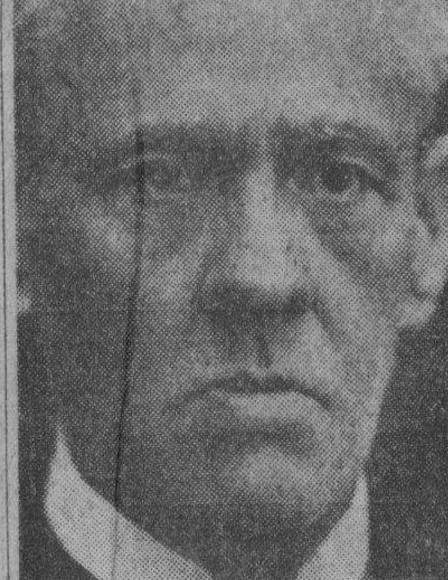

EN la efemérides de hoy, el primer aniversario de la muerte del Dr. Alfredo Zayas, se refrescará en la mente de sus conciudadanos el recuerdo de su personalidad ilustre.

Como valor positivo en el campo de las letras, llegó a alcanzar fama como orador y como publicista y a ostentar un sitial en nuestra Academia de la Historia, cuya presidencia hubo de desempeñar; y como figura política de arraigo y de mérito, hubo de ser exaltado a la primera magistratura de la nación.

En el primero de los aspectos, nadie osa discutirlo; y en el segundo, es muy prematuro aún para analizarlo, cuando todavía hierven las pasiones que a su paso se engendraron.

Por de pronto baste dejar por sentado que si difícil resulta el que no se discuta a un literato, lo cual se viene a lograr casi siempre después de pasados algunos años de su muerte, mucho más difícil resulta aún que no se discuta a un político u hombre de estado, lo cual casi siempre no se logra nunca.

Así, mientras la generalidad—en estos asuntos los términos absolutos son peligrosos—aceptan sin entrar en consideraciones las obras de los Cervantes, de los Shakespeare, de los Víctor Hugo, de los Dante y de los Goethe, se discute aún con apasionamiento la de Felipe II, Isabel de Inglaterra, Napoleón Bonaparte, César y Guillermo II, por citar algunos nombres al azar.

La Academia de la Historia ha querido rendir tributo merecido a su memoria organizando una sesión pública solemne, que tendrá lugar a las nueve de la noche de hoy, en la que harán uso de la palabra el Sr. Joaquín Llaverías, quien pronunciará las palabras de apertura, y el Dr. Tomás Jústiz, actual presidente de la Academia de la Historia, que hará el elogio de la ilustre personalidad desaparecida.

También su viuda, la Sra. María Jaén de Zayas, ha querido conmemorar debidamente la fecha luctuosa, y a dicho efecto ofrecerá hoy, a las nueve de la mañana, una misa solemne en la iglesia del Sagrado Corazón de Jesús, por el eterno descanso de aquella alma magnánima y sencilla.

EL Sr. Armando Parajón, presidente de la Bolsa de la Habana; el Dr. Pedro P. Kohly, secretario, y los señores Oscar Fernández Trevejo, José M. Capmany y Armando Godoy Larrañaga, miembros de la directiva de la mencionada corporación, que forman la comisión que representa a los tenedores de bonos de Obras Públicas, se entrevistaron ayer con el Presidente de la República, coronel Carlos Mendieta, para hacerle entrega de la exposición, aprobada en la asamblea de la semana pasada, que dice como sigue:

«Honorable Sr. Presidente de la República.

Palacio Presidencial.—Habana.

«Honorable señor:

«Los tenedores cubanos y residentes en Cuba, de bonos de Obras Públicas, reunidos en asamblea en los salones de la Bolsa de la Habana, representando más de la tercera parte de esa emisión, acordaron someter a su patriótica consideración, sus puntos de vista, que con todo respeto pasan a exponer:

«La continuada suspensión del servicio de intereses de los Bonos República de Cuba, 1945, 5½% de interés, llamados de Obras Públicas, va produciendo un justificable malestar y acentuando una peligrosa desconfianza, que perturba cada día más intensamente, el crédito de la nación.

«La ley que autorizó la emisión de esos bonos, señor Presidente, creó los impuestos específicos cuya recaudación debía aplicarse en un 90 por ciento al pago de esa obligación; y mientras esos impuestos se siguen cobrando e ingresando la totalidad de su monto, en los presupuestos generales, los bonistas no perciben el pago ni de un solo cupón, con graves perjuicios para sus intereses.

«Las instituciones de caridad que disponían para su elevada y evangélica misión, de dar de comer al hambriento, el importe de sus inversiones, se han visto obligadas a disminuir sus nobles actividades. Las sociedades de retiros de obreros, no han podido cumplir sus compromisos, las compañías de seguros, obligadas a vender valores extranjeros y sustituirlos por cubanos, se ven casi en descubierto y en miles de hogares donde antes reinaba el bienestar, hoy sienten la llamada angustiosa de la miseria tocar en sus puertas. Este cuadro real, señor Presidente, se ha producido por un deseo de halagar a una parte felizmente exigua de la opinión pública, ignorante, la misma, que ha venido perturbando con sus inicuas campañas de desorden, el normal desenvolvimiento de la vida ciudadana y creando a su gobierno provisional, injustificadas dificultades.

«Con la ascensión memorable de usted a la primera magistratura del país, señor Presidente, los bonos de Obras Públicas tuvieron un alza considerable, pues todo aquel que tenía algo que perder en Cuba, o que vivía de su trabajo honrado, consideró que con su exaltación al Poder se ponía punto final a la era de demagogia y la República entraría de nuevo por los senderos de la vida civilizada y del alto nivel moral a que tiene derecho.

«Desgraciadamente su alto patriotismo y su elevación de miras no fueron compartidas por algunos de sus circunstanciales colaboradores, los que, sin meditar las consecuencias contrarias que al crédito de la nación iban a producir, inspiradas más que en una obra de investigación patriótica en una labor de propaganda sectaria de efecto para la galería, crearon la penosa situación que aún subsiste y que respetuosamente rogamos se termine.

«Haste este momento nada se ha resuelto sobre los bonos de 1945. La Comisión Investigadora, integrada por los doctores Montagú, Sarabasa y Dihigo, dió un informe, y en sus conclusiones sugiere que se llegue a un acuerdo con los bonistas o sea respetado el texto de los Bonos, aunque los considera repudiables por haber sido emitidos en el segundo período presidencial de Machado, como si al hacer tal afirmación se quisiera disminuir el derecho de los bonistas, amparado por un incontrovertible derecho, aun dentro de la misma causal que alegan los citados comisionados.

«La American Policy Association, cuyos brillantes informes sobre Cuba han sido tan favorablemente acogidos y comentados, aconseja llegar a un arreglo con los bonistas o someter el asunto a los tribunales.

«Las asociaciones de tenedores de estos bonos residentes en los Estados Unidos de América, entre cuyo público fué colocada la emisión originalmente, por su parte dan cada día más señales de actividad con perjuicio, en algunos casos, de nuestro crédito y buen nombre.

«Por todas esas razones los firmantes, en representación de los que han hecho inversiones de sus capitales y ahorros en los bonos llamados de Obras Públicas, deseosos de llegar a una solución de este asunto, consideran que nunca el momento ha sido más propicio ni la ocasión más oportuna, ya que se encuentra en la presidencia de la República un cubano eminente y patriota, y que ocupa la Secretaría de Hacienda, un hombre de tan elevada probidad.

«Aplazar la solución sería y posiblemente costaría a la República varios millones de pesos más, que llegando ahora a la deseada solución.

«Al poner en sus manos esta exposición, esperamos que usted la reciba con el alto espíritu que la motiva, y diga la última palabra en tan trascendental problema.

«Muy respetuosamente,

El Comité representativo de los bonistas».

Respondiendo a la solicitud formulada por los comisionados, el Presidente dijo que estudiará el asunto sometiéndolo a la consideración del Consejo de Secretarios.

El Jefe Militar de Oriente ha declarado que la sentencia sería cumplida al amanecer

Designados los ocho tiradores que formarán el cuadro de ejecución. El fusilamiento se efectuará en el campo de tiro. El reo solicitó una imagen de la Virgen de la Caridad

SANTIAGO DE CUBA, abril 10. DIARIO.—Habana.—El joven José García Angulo Terry, de 26 años de edad, natural de Banes, provincia de Oriente, criado desde muy pequeño en la ciudad de la Habana, fué condenado a muerte en las últimas horas de la noche anterior por un Consejo de Guerra, culpándosele de la colocación de una bomba que hizo explosión en el domicilio del actual Administrador de la Aduana de Puerto Padre. La prueba testifical fué desfavorable para el acusado.

A las nueve de la mañana, el teniente Urbano Matos, acompañado del capitán Fernández Visiedo y teniente Marquetti, le notificó la sentencia de muerte al reo, quien, serenamente y fumando un tabaco la firmó, manifestando como descargo: «—El verdadero culpable goza de libertad respaldado por autoridades; yo soy inocente».

Entrevistado Angulo Terry por este corresponsal, hubo de manifestar:

—«No importa que muera fusilado un hombre cuando mueren tantos en accidentes».

Después, agregó:

—«Desde pequeño me dedico al trabajo de componer vidrieras. He recorrido casi toda la República trabajando. Soy «auténtico» y amigo personal del doctor Grau San Martín. También soy amigo del doctor Guiteras. Tomé parte activa en el 4 de Septiembre. El 23 de Noviembre del año pasado fuí detenido en el Hotel Imperial de esta ciudad, bajo la acusación de que venía a asesinar al teniente coronel Rodríguez, siendo puesto en libertad por el propio Coronel. Se me volvió a detener tres días después, obligándoseme a salir de la ciudad. Continué viaje a Nuevitas, y de esta ciudad me trasladé a Puerto Padre. Días después fuí detenido en el Hotel Oriente, de dicha localidad, por los policías Francisco Zaldívar y Juan Aguilera, cuando me encontraba en mi habitación, acusándome de haber colocado la bomba que estalló esa noche en el domicilio del Administrador de la Aduana.

Después, exclamó:

—Oiga, repórter: le habla un hombre chiquito, pero un hombre, y estoy dispuesto a morir como tal.

Tras exponer que no se le han podido comprobar las acusaciones que se le hicieron por los testigos ante el Consejo de Guerra, manifestó:

—«No soy comunista, soy un verdadero burgués. Fuí revolucionario en la época de Machado y fuí encausado en la célebre causa número 13 por el coronel Iglesias».

Al preguntarle la religión que profesaba, me manifestó que la católica, y al interrogarle si solicitaría los auxilios de un sacerdote, dijo que no, agregando que sólo creía en Dios y en la Virgen de la Caridad del Cobre.

SE NEGO A ALMORZAR

El reo Angulo Terry se negó a almorzar, tomando líquido solamente y fumando mucho. Solicitó papel para escribir varias cartas a familiares y amigos. El teniente médico, doctor Edmundo Tamayo, le tomó el pulso, teniendo 130 pulsaciones.

El cómplice del reo, que se nombra Eduardo Gálvez, se encuentra preso en el Cuartel Moncada.

El Tribunal sentenciador estuvo integrado por el comandante Velázquez, los capitanes Herrera, Rodríguez, Ricardo Soler y Benito Foradada y los tenientes Oliu Cardero, Armando Nin y Perea. De Fiscal actuó el teniente Gutiérrez y como defensor el doctor Martínez Anaya.

El teniente coronel Rodríguez me declaró que la sentencia sería cumplida, pues es la única manera de acabar con el terrorismo en Cuba.

ULTIMA HORA.—SERA EJECUTADO HOY, A LAS 7 A. M.

SANTIAGO DE CUBA, Enero 10 (Por teléfono de larga distancia)—El condenado a muerte José García Angulo y Terry será ejecutado, en vez del viernes, mañana, jueves, a las 7 a.m., siendo trasladado en ambulancia al campo de tiro, donde ocho expertos tiradores del Tercio No. 1, al mando del teniente José Gin Santos, cumplirán la sentencia dictada contra el mismo. El pelotón que llevará a cabo la ejecución se compone de los soldados: Joaquín Castro Flores, Alcides Mariño, José Besena Vazquez, [illegible]berto Trompeta, el cabo Juan H. Morales Alvarez, Manuel [illegible] Pagón y Adolfo Cárdenas.

A las 9 de la noche de hoy, el médico militar, doctor Edmundo Tamayo, examinó el estado del reo, quien tenía 135 pulsaciones; a las 12 tenía 160. Dicho individuo sólo acepta líquidos como alimento. A las 6 de la tarde se negó rotundamente a comer.

Como detalle interesante, el joven García Angulo y Terry solicitó una Virgen del Cobre, la cual tiene ya sobre la mesa de su celda.—

RECIBIO LOS AUXILIOS DE DOS SACERDOTES Y SOLICITO LA ATENCION DE UN MEDICO

SANTIAGO DE CUBA, abril 11 (2 a.m., por teléfono de larga distancia)—A la hora que telefoneo acaban de serle ofrecidos los oficios de dos sacerdotes al reo, que aceptó el ofrecimiento y recibió los auxilios de los padres jesuitas, Severino Hidalgo y Luciano Ruiz.

Apenas entraron en su celda se echó a llorar amargamente y continúa en un estado de gran excitación nerviosa.

Ultimamente ha manifestado que se encuentra indispuesto y ha sido atendido por el teniente médico Tamayo, a quien le ha rogado que no se separe de su lado.—GARCIA, Corresponsal.

Propónese la organización de un trust three para poner en marcha la Universidad, sin nuevas trabas

Tendrían su control tres personalidades extrañas a la misma y tres titulares por cada Facultad. Ese organismo se encargaría de reorganizar nuestro máximo centro docente

LA organización de un «trust three», he ahí concretamente el plan que se ha propuesto al Presidente Mendieta para echar a andar de nuevo la Universidad de la Habana.

El sabio naturalista cubano don Carlos de la Torre y el doctor Luis Ortega lo visitaron, precisamente ayer, para imponerlo del plan y entregarle una copia para su estudio, saliendo muy bien impresionados de la entrevista, según nuestra información extraoficial.

Del «trust three» se puede decir que es la imitación del sistema que rige en algunas de las principales Universidades norteamericanas y que consiste en la constitución de un organismo supremo, integrado por tres personalidades extrañas a la Universidad y tres representantes por cada facultad.

Procede, pues, de su constitución el nombre que se da a la organización de referencia.

Para integrarlo se ha propuesto, entre otros, a las personas que reseñaremos a continuación: como personalidades ajenas al Alma Máter: José María Chacón y Calvo, E. Montoulieu y E. Martínez, Director del Instituto del Cáncer; por la Facultad de Derecho: E. Dihigo, Tomeu y Guerra López; por Medicina: Luis Ortega, Clemente Inclán y Atanasio Hernández; y por Letras y Ciencias: don Carlos de la Torre, Manuel Villa y José Manuel Cadenas, que ostentó hasta la ocupación de dicho centro el cargo de Rector.

M.E.C.D. 2016

ENCARCELADOS CUATRO DE LOS PRESUNTOS SECUESTRADORES DEL HACENDADO FALLA BONET

DIARIO DE LA MARINA

Fundado en 1832
Dirigido hasta 1919 por D. Nicolás Rivero y Muñiz.
OFICINAS: HABANA, PRADO 103.—NEW YORK. Joshúa B. Powers Inc. 220 E. 42nd. St.

Editado por la Cía. DIARIO DE LA MARINA (S. A.) cuyo programa consiste «en la defensa de los intereses generales y permanentes de la Nación cubana, de los especiales de la Colonia española establecida en la misma y de la unión y armonía entre los diversos elementos que conviven en el país».
Art. 1º de los Estatutos.

Teléfonos del Diario

Dirección	M 3577
Administración	M 7911
Suscripciones	M 7911
Quejas	M 7911
Clasificados	A 3333
Jefe Redacción	A 3205
Redacción	M 7913
Sports	M 7912
Ag Guanabacoa	XO 1584

PRECIOS DE SUSCRIPCION AL «DIARIO DE LA MARINA»

Habana y Provincias	
Mes	$ 1.20
Trimestre	3.25
Semestre	6.25
Año	12.00
Extranjero	
Trimestre	$ 4.25
Semestre	8.00
Año	15.00
Edición Dominical (Para el extranjero solamente)	
Semestre	$ 3.00
Año	5.00

ARMONIAS

Por GUSTAVO E. URRUTIA

VISION DE HARLEM

VERSION CASTELLANA DE G. E. URRUTIA

II

LOS HOMBRES NO PUEDEN CONSEGUIR TRABAJO — DISCRIMINACION EN EL AUXILIO

(Del «New York Post», Marzo 27, 1935).

Nota del Editor neoyorquino: «El Post» publica más abajo el primero de una serie de tres artículos que presentan el punto de vista negro sobre los recientes disturbios de Harlem.»

«El autor, A. Clayton Powell Jr., está asociado a su padre en el curato de la Iglesia Bautista de Abisinia, la más grande de Harlem».

«Mr. Powell se educó en Colgate, Seminario Teológico Columbia and Union. Ha escrito para muchas revistas. Ahora está ocupado en un libro «La Religión frente a un mundo polémico», que es la esencia de un curso que está dando en la Universidad de Columbia».

Por A. CLAYTON POWELL, Jr.

—«Los blancos al bate».

Tal ha sido por muchos años la respuesta cuando en Harlem un negro preguntaba al camarada negro «¿Cómo van las cosas en el pueblo?» Esta guasa vernácula indicaba el sentimiento de la mayoría de los harlemitas respecto a su posición en New York.

Una muralla más impenetrable cada día, ha surgido en torno de Harlem, con especialidad durante los cinco últimos años. Es una muralla de sutiles prejuicios, discriminación velada y antagonismo tenuemente encubierto; una muralla creada de una parte por un puñado de Simones Legreeses y de la otra parte rematada por los modernos y honorables Tíos Tomases.

Esta situación no difiere en Harlem a la de cualquiera otra localidad de esta «tierra de los libres y hogar de los valientes». Para entender, pues, por qué los negros de Harlem se han resentido especialmente de esta muralla y proclamaron este resentimiento el viernes, hace una semana, tiene uno que levantar la vista por encima de su hombro, un momento. Puede usted mirar a la derecha o a la izquierda.

SIMBOLO DE MEJORIAS

New York ha figurado como un símbolo de todas las mejores cosas que la vida moderna pudiera proporcionar. Ante él se inclinaron judíos, irlandeses, italianos, alemanes y, del Sur, los negros; y así, no maravilla descubrir que el 80 por ciento de la población de Harlem es nativa del Sur.

Por decenas de millares a Harlem vinieron, vieron y vencieron. Por eso hallamos que los judíos poseen a New York, los irlandeses lo administran y los negros lo disfrutan. Harlem devino la Meca del negro—la peregrinación que completaba su vida.

El «nuevo negro» se calentaba al sol de lo que pensó que era la libertad. Era una comunidad cuyos residentes la disfrutaban a plenitud.

GABRIEL SUENA SU TROMPA

Ellos gozaban tanto de Harlem, que éste vino a ser un símbolo en todo el mundo. Un símbolo de placer. Para el promedio de los forasteros, Harlem llegó a ser considerado como un lugar donde los negros nunca dormían, donde el pollo, el melón de agua y el «whisky» de maíz manaban como la leche y la miel proverbiales y donde la vida era precisamente un gran jolgorio; un retozo para una raza retozona!

Pero Gabriel tocó su trompa, y en 1930 el «croupier» cantó su número. ¡Era rojo...! Desde entonces el mundo ha vivido lívido de angustia tratando de librarse de lo rojo.

Cierto, el negro Harlem siempre había estado debajo de la tonga. Muchos de nosotros pensamos a menudo que a la Virtud Cívica no la encarnaba una mujer sino un grupo de 300,000 negros.

Cada invierno, desde 1930, el negro debajo de la tonga sentía que su carga se hacía más pesada. Este último año Harlem se cubrió completamente de nieve. Por cada 20 habitantes de New York, uno es negro. Hay unos 300,000 entre negros, morenos y pardos. La mitad de ellos está sin trabajo, y la otra mitad vive de lo que sobra en las mesas.

Las ocupaciones de los negros, aun en mejores días, nunca fueron las mejores — mensajeros, sirvientes, porteros, botones, conductores de elevadores, pinches de cocina, con un agente de Aduanas o un tipógrafo por aquí o por allá; pero al menos estaban en condiciones de mantener una sustanciosa cazuela de pellejo de tocino y verduras, y también de chupar los huesos suculentos de alguna pata de puerco.

Hoy, categóricamente, no hay trabajo para el hombre negro.

Conozco muchas agencias de colocaciones en Harlem, cuyos «records» lo demuestran. Permítaseme reproducir las palabras de Mr. George E. Voting, residente en la calle West 138, número 150.

«El año pasado coloqué 475 mujeres y tres hombres». Los empleos ocupados anteriormente por varones negros en los hoteles, restaurantes, ahora están enteramente en manos de blancos. La Federación Americana del Trabajo, con la protesta de los liberales de todo el país, continúa negándose a permitir la inscripción de negros en la gran mayoría de sus gremios. Las mujeres negras, no obstante, siguen obteniendo colocaciones. Se las toma por $25.00 al mes como «Ayudantes de familia». Una ayudante de familia acaba por convertirse en cocinera, criada de manos, manejadora y lavandera de la casa. La semana pasada, una señora me telefoneó preguntándome si tenía «una buena muchacha de color que pudiera cocinar y escribir en máquina por $35.00 al mes».

Recientemente una agencia de colocaciones se vió en el caso de desairar a una parroquiana que buscaba una mujer que le trabajara a todas horas, incluso dos noches a la semana, por tres pesos semanales.

En los archivos de cierta agencia de servicio social, de Harlem, consta el caso de una muchacha graduada en una de las mejores escuelas de comercio de Mid-West, habilitada con el grado de Bachiller en Ciencia Comercial, que estuvo trabajando hasta hace pocas semanas por $5.00 semanales, y se tenía [illegible].

PARA LOS INCREDULOS TOMASES

Para los incrédulos Santos Tomases, una visita a Foster Avenue y calle 161, o a Southern Boulevard y Westchester Avenue, ambas en el Bronx, les probará que el mercado de esclavos existe todavía.

Allí, alineadas a lo largo de las paredes, todas las mañanas pueden encontrarse mujeres de color, jóvenes y viejas, harapientas, abatidas, madres muchas de ellas, implorando el ser colocadas.

Hembras gárrulas y mercenarias regatean con ellas el precio por hora, arreando por fin su recua con tanta maestría como los antiguos tratantes de esclavos. A menudo alquilan a esas mujeres por 12 o 15 centavos la hora.

EL AUXILIO FEDERAL

—«¿Qué pasa con los empleos del Auxilio Federal?» Eso, amigos míos, es lo que Harlem quiere saber. En el campo del drama — ese plano en donde los negros, por sus talentos naturales han logrado tanta preeminencia — la CWA rehusa contratar negros.

De las treinta o cuarenta producciones que la CWA controla, sólo una emplea negros, y ella se titula enfáticamente «El Humilde Moisés». Se me olvidaba; el negro tiene un papel estelar en la producción de «Julio César»: la parte del esclavo.

La CWA tiene una sección profesional. ¿Cuántos de los 135 médicos y de los 100 dentistas de Harlem están trabajando en esa sección? La respuesta es muy simple: ¡ni uno! Algo más, yo estoy personalmente relacionado con un doctor en cirugía dental del Tufts College, quien el último invierno fué destinado por la CWA, a cavar zanjas en El Bronx por doce pesos semanales.

El Proyecto Federal de Creches — FNP — ha establecido escuelas de crianza en cada barrio de New York durante los dos últimos años. A despecho de saberse bien que las madres de Harlem están forzadas a trabajar más que las de ningún otro lugar de la ciudad, se ha negado firmemente a abrir una creche en donde atenderles a sus pequeños retoños, los cuales quedan obligados a vivir la vida de los adultos antes de haber comenzado a vivir como niños.

Tras de muchas protestas por parte de los líderes de la comunidad, la Dirección del Proyecto Federal de Creches dijo que estaba dispuesta a abrir una en Harlem, pero insistió en que fuese con personal exclusivamente blanco, alegando que no había negros preparados para encargarse de tal escuela.

Mrs. Cecilia Saunders, secretaria ejecutiva del Y.W.C.A. de Harlem les suplió inmediatamente una lista como de veinte nombres de profesionales en psicología del niño.

La excusa subsiguiente fué que no había ningún edificio apropiado en Harlem que estuviera en condiciones sanitarias ni a prueba de incendios.

Aunque el Departamento de Incendios ha garantizado varios edificios en la comunidad, no se ha recibido ni una palabra más de aquellos funcionarios.

(Concluirá mañana)

PASA A URGENCIA EL PROCESO DE LA HUELGA

La jurisdicción militar se ha inhibido de conocer ese asunto por ser anterior al 12 de Marzo

Exceden de 300 los acusados envueltos en la causa de referencia. El Dr. Palma emitió un informe en el que dice que el asunto es de la competencia de Urgencia

Extraoficialmente fuimos informados ayer que el Tribunal número Uno de Urgencia, integrado por los doctores Jesús Rodríguez Aragón, Efraim Callava y José R. Cabezas, Presidente el primero y Magistrados los dos últimos, ha admitido su plena competencia para conocer y resolver el caso de los acusados de incitación a la huelga y conspiración para la rebelión, en el que están encartadas cerca de doscientas personas; todo lo que ha venido a confirmar cuanto adelantáramos sobre el particular. Y, no podemos hoy, tampoco, informarlo oficialmente, ya que el citado Tribunal no tuvo tiempo material ayer de firmar la resolución ya acordada en ese sentido, por haber estado durante todo el día resolviendo los numerosos casos sometidos a su conocimiento y fallo.

Dos razones poderosas ha tenido el Tribunal para admitir su competencia: el que los hechos de autos fueron cometidos antes del día 12 de marzo último, que es desde cuando, por la Ley número 6, se consagfraron los Consejos de Guerra Sumarísimos para juzgar estos asuntos y, el que por el decreto ley 292, del pasado año, en vigor a ese respecto, reconoce su jurisdicción. Además, la propia jurisdicción de guerra ha reconocido que no le cabe competencia y ha remitido desde el martes, como publicamos ayer todas las actuaciones que aún tenía en su poder inherentes a este asunto y que se unirán a los autos de Urgencia, todo lo cual hizo la repetida jurisdicción militar aceptando el criterio del Oficial Investigador, doctor Carlos M. Palma, Comandante de la Reserva Militar que al espíritu y letra de la Ley, informó sobre la competencia de Urgencia, informe que fué aceptado por el Cuartel Maestre del Cuartel General del Ejército, Teniente Coronel Julio Velasco.

Otro detalle más, de interés general, apuntamos: en las actuaciones militares aparecen acusadas trescientas diez y nueve personas por los antes citados delitos, incluyendo a los que comenzó a juzgar Urgencia. Sólo resta que el Tribunal número Uno haga el nuevo señalamiento del juicio, en consideración a que muchos de los encausados están presos desde hace treinta y cinco días. Posiblemente el señalamiento sea pasado mañana, sábado, día 13.

LOS CASOS QUE FUERON RESUELTOS AYER

Pedro Pérez, fué condenado a doce años de prisión por haber lanzado un petardo en la Iglesia de Jesús del Monte, siendo absuelto el otro acusado en el mismo caso, Herminio Lorenzo Sánchez.

Jesús Priedes González, a ciento ochenta días, por tenencia de proyectiles; Rigoberto Flores Díaz, por tenencia de arma sin licencia, a multa de 31 pesos; Jorge Barrios, por incitación a la huelga, a ciento ochenta días.

Y, resultaron absueltos: José Antonio Dueñas, Miguel Saavedra Sánchez; Antonio Tamarit Gutiérrez; Antonio Ruiz López; Armando Alfonso Ledón; Mario Ferrari Santaya; Fernando Rojas Pons; José Poey Uría; Jesús Barroso Martínez; Luis Gómez Colón; José M Priego; Rafael Gómez Colón; Francisco Rodríguez Parra; Alfonso Rodríguez Luaces; José Sánchez Medina; Francisco Alfonso; José Antonio Manduley del Río; Constantino Cortina González; Eladio Manduley; Leoncio Ayala; Angel Pita Morales; Joaquín Rivero Bonet; Fernando Perdomo Machado y otros muchos más, por injurias a las autoridades, incitación a la huelga, coacción y reunión ilícita.

Hoover tomará participación en las elecciones

El Presidente Roosevelt estudia la distribución de los créditos de auxilio

NUEVA YORK, abril 10. (AP.)—Todas las indicaciones existentes son de que el ex presidente Hoover está resuelto a tomar una participación activa, aunque no en primer término, durante la campaña electoral de 1936. Se cree probable que la excursión que emprendiera ayer, tiene una significación política capital, y que llevará la oposición a Roosevelt en los comicios que se avecinan.

LA DISTRIBUCION DE LOS CREDITOS PARA AUXILIOS

WASHINGTON, abril 10. (AP.)—Con el propósito de emplear los 4,000 millones de dólares que le ha concedido la ley últimamente aprobada por el Congreso, antes de julio de 1936, el Presidente Roosevelt ha comenzado a celebrar hoy una serie de conferencias destinadas a la distribución de los fondos en los distintos tipos de trabajo.

Uno por uno, los jefes de las distintas agencias gubernamentales, fueron citados al despacho del Presidente en la Casa Blanca, los cuales examinaron con Mr. Roosevelt los planes para inyectar mayor actividad a sus departamentos.

Los jefes de las citadas agencias solamente pudieron ofrecer al Presidente Mr. Roosevelt estimados aproximados para el próximo año fiscal, pero el jefe del Ejecutivo les ha pedido planes completos y detalles.

$49,043.158.23 recaudó el Estado, según datos, durante los últimos 9 meses y nueve días

La Secretaría de Hacienda estima que ha de pasar de cincuenta millones lo recaudado hasta el próximo día 30. Llegará en la próxima semana la última remesa de billetes de a cincuenta pesos

Por Decreto Presidencial a propuesta del Secretario de Hacienda se ha resuelto dejar sin efecto el ascenso que con fecha 20 del pasado mes se extendió a favor del señor Armando Paz Larrabide, para el cargo de Jefe de 1ra. clase, Administrador de la Zona y Distrito Fiscal de Oriente de la Habana, por haber sido restituído en el cargo el señor Francisco Arango y Mestre.

Se deja sin efecto el nombramiento que en la propia fecha se extendió a favor del señor Ricardo Fernández, para el cargo de Jefe de 2da. clase, Jefe de Negociado de Ingresos de la Contaduría Central y en consecuencia nombrar nuevamente al señor Armando Paz Larrabide

Se dan por terminados los servicios del señor Arturo Rodríguez Alvarez, por convenir a la Administración, en el cargo de Jefe de 4ta. clase, Administrador del Distrito Fiscal de Marianao, cuyo destino lleva anexas las funciones de Encargado del Material y se nombra en su lugar al señor Rafael González Liriano.

LOS BILLETES DE $50.00

Para la entrante semana llegarán los certificados plata cubanos de la nominación de 50 pesos, última remesa de la emisión de diez millones en dichos certificados que se ordenó imprimir, por el Gobierno de Cuba, a la casa de Moneda de Filadelfia.

Posiblemente en esa misma semana embarque para la Habana el señor Ingeniero Eduardo I. Montoulieu, Director del Fondo Especial de Obras Públicas, y delegado del Gobierno en aquella ciudad y la de Washington, para todo lo concerniente a la acuñación de moneda plata y certificados papel.

LA RECAUDACION

Según los datos facilitados ayer a la prensa, por la Contaduría Central, el Estado recaudó por todos conceptos el día 9 de abril la cantidad de $453,337.92. Y en el actual ejercicio económico hasta el citado día 9 de abril, la cantidad de $49.043,158.23.

TITO RUENES FUE DETENIDO Y LIBERTADO POCO DESPUES

El señor Tito Ruenes, empleado de la Secretaría de Obras Públicas, amigo inseparable, que fué, del general Freyre de Andrade, detenido ayer por la Policía Judicial, acusado de supuesta malversación de materiales en el citado Departamento, quedó en libertad momentos después, por disposición del Juez de Instrucción de la Sección Cuarta al comprobarse su plena inocencia. Que conste así para satisfacción del señor Ruenes.

Otro estado pidió ayuda en el Brasil

Causó indignación en Pará, la orden del interventor de clausurar las escuelas

RIO JANEIRO, abril 10. (AP).—Los despachos de Belén, Pará, dicen que el Interventor ha ordenado la clausura de todas las escuelas, lo que ha causado indignación en el pueblo.

Las tropas federales y los soldados de infantería de marina siguen prestando servicio en espera de Carneira de Mendonca, a quien el Gobierno federal designó interventor para que sustituyera a Barata después que este se proclamó gobernador constitucional no obstante los acuerdos de la mayoría de la Asamblea.

Los oposicionistas de Victoria, capital del Estado de Espíritu Santo, han pedido al Tribunal Superior Electoral de Río Janeiro que autorice que las elecciones para gobernador estén protegidas por las tropas federales. Como en Pará el interventor de ese Estado desea ser Gobernador al restablecer el régimen constitucional.

JAPON NOS VENDIO EN ENERO POR 1.147.083 YENS Y ADQUIRIO EN CUBA 9.019 TONELADAS DE AZUCAR

Esta labor se debe al esfuerzo realizado durante su estancia en La Habana por Tomoo Watanabe, Encargado de Negocios del Imperio del Sol Naciente en La Habana

Nuestro fotógrafo tomó la vista que reproducimos de la familia del señor Tomoo Watanabe, distinguido diplomático japonés, que ostenta el cargo de Encargado de Negocios del Imperio del Sol Naciente entre nosotros. Por disposición de su Gobierno, el señor Watanabe nos abandona.

Por voluntad expresa de su Gobierno se nos va de Cuba el señor Tomoo Watanabe, distinguido diplomático y amigo. Por no pocos años ha venido desempeñando él, con lucidez y compostura dignas de los mayores elogios, las funciones de Encargado de Negocios del Japón, ante el Gobierno de nuestra República.

Y seguramente que al separarse de nosotros ha de llevar consigo la satisfacción grande de haber elevado en el concepto de nuestro país no sólo una apreciación más justa de la vida nacional japonesa, sino la de haber reforzado en Cuba los vínculos del espíritu, que de tanto valen al progreso de las ciencias, al enaltecimiento de la cultura, a la consecución en fin de los más altos menesteres humanos.

Silencioso en el cumplimiento de sus deberes, el señor Watanabe ha preferido que la elocuencia de los números responda a sus esfuerzos por la intensificación del intercambio comercial de Cuba con el Japón. De donde resulta que el valor de la exportación entre uno y otro país es el siguiente: en enero de 1933, 36.[illegible] yens, en enero de 1934 261.729 yens, y en enero de 1935 1.147.083 yens. La importación del azúcar cubano en el Japón ha aumentado en la siguiente proporción: enero de 1933, 3.733 toneladas; enero de 1934, 5.777 toneladas, y enero de 1935, 9.019 toneladas.

Es de moda hoy la aseveración de que el mundo se ha empequeñecido. Sin duda alguna que tal empequeñecimiento existe, pero éste no se encuentra en las cosas sino dentro de nosotros mismos, o, para ser más precisos, en los organismos sociales y nacionales, que a principio del siglo XIX ostentaban todo el orgullo y toda la exuberancia de las plantas jóvenes, tienden, una vez cumplido el ciclo de su desarrollo, a arrestarse, cristalizándose poco a poco en un equilibrio inmóvil de fuerzas. Y los hombres, que son al mismo tiempo los creadores y las hechuras de los organismos históricos y sociales en que viven, se sienten impulsados a adaptar las propias ideas, los propios sentimientos y las propias acciones a la condición de cosas en que se encuentran. En conclusión el mundo se ajusta a las medidas de nuestro ánimo, y es grande o pequeño según nuestras ideas, nuestra voluntad y nuestra capacidad de acción; entendiendo éstas no individualmente sino de acuerdo con el organismo colectivo —sociedad y nación— de que formamos parte y al que estamos ligados indisolublemente.

Sin embargo la brillante actuación del señor Watanabe en Cuba ha venido a cambiar en esta vez los términos. Por lo cual si acaso es verdad que el mundo se ha vuelto hoy más angosto para aquellos pueblos llegados al ápice de las posibilidades en su desenvolvimiento social y nacional, los resultados de la labor del señor Watanabe, vienen a demostrarnos que no debemos preocuparnos demasiado, ya que no han de faltar otros pueblos que, mientras aquéllos se paralizan en el reposo y en la satisfacción del éxito obtenido, comiencen ellos a ponerse en marcha.

Felicitamos sinceramente al señor Watanabe por su labor perseverante y beneficiosa, y auguramos a él y a su simpática familia un viaje muy feliz.

Oposición a que se derritan azúcares en la Perla del Sur

Los obreros del puerto de Cienfuegos tratan de evitar que se les causen perjuicios

Se encuentra en la Habana una Comisión de la Federación Portuaria de Cienfuegos, integrada por los siguientes señores: Patrocinio Torres, Presidente de dicha comisión, y a su vez, Presidente del Gremio Marítimo de Estibadores de Ciefuegos; Gregorio Serra, Secretario; Nicolás Borrell, Presidente del Gremio de braceros y Estibadores; José Argumedo, Presidente del Gremio «San Manuel», Angel Soria, Secretario del Gremio Internacional de Marinos; Ramón Acosta, Presidente del Gremio de Marinos de Bahía; Clemente González, Presidente del Gremio «Unión de Estibadores»; Oswaldo Aamarante, Secretario de la Unión de Fogoneros, Marinos y Similares; Alejandro Rodríguez, delegado de la Unión de Tarjadores.

Dichos comisionados hicieron ayer distintas gestiones en torno al asunto que les ha traído a la capital: los obreros marítimos cienfuegueros desean que se haga una legislación sobre los azúcares que quiere derretir la «Norh American Trading Company», de la Perla del Sur, con el fin de que la cuota de azúcares asignada no resulte lesionada al efectuar dicha industria dichas labores de derretir el producto citado, así como que no existe la transferencia de certificados de identidad, causa que traería la ruina del puerto de Cienfuegos.

Los obreros portuarios de la Perla del Sru, que han venido comisionados para esa importante gestión, visitaron en horas de la tarde el Cuartel General del Ejército, entrevistándose con el comandante Mariné, a quien dieron cuenta del asunto.

Los comisionados salieron muy bien impresionados de dicha entrevista, y muy agradecidos a la acogida que se les había dispensado.

Lea AVANCE todas las tardes. Dirigido por José I. Rivero

Sustraidos de un depósito de O. Públicas 7, 500 adoquines y vendidos luego a una empresa

Los complicados en el negocio han sido detenidos y consignados al Juzgado. Un empleado del Negociado de Calles y Parques dió la orden para que sacaran el material

Del depósito de materiales de Obras Públicas, radicado en Sitios y Ayestarán, fueron sustraídos siete mil setecientos adoquines viejos, procedentes de la renovación del adoquinado y bacheo de las calles. El cabo del Ejército Constitucional, José Ramón Pérez Linares, investigando sobre dicho material, descubrió que había sido vendido a la Compañía Lechera, S. A., de Concha 1, para obras particulares de la misma. Comprobó que habían sido llevados por el chofer Clodoveo Pedroso, vecino de Estrada Palma 78, cuyo trabajo le fué abonado por el dueño de la cantera de San Francisco, proveedor de materiales de piedra a Obras Públicas, y por un señor de apellido Capus. El cabo Pérez Linares tuvo noticias, también, de que Octavio Sánchez Rodríguez, de Marqués de la Torre, 48, que se dedica a la compra y venta de materiales, se había puesto al habla con el contratista Gustavo Hemelein, para ciertas obras en la Compañía Lechera, debiendo adquirir los materiales y poniéndose en contacto con Capus y con el Administrador de la citada Compañía, Antonio Pereiras Morales; que Modesto Suárez, encargado de conectar a los compradores y vendedores recibió una comisión de treinta o cuarenta pesos, quedando desligado del asunto e ignorando de donde procedían los adoquines.

Juan Capus, según las investigaciones, fué autorizado para cargar el material por Juan Eloy Verdeja del Negociado de Calles y Parques, entregándole éste el dinero, importe de los adoquines, a Rodolfo Piedra, quien a su vez lo repartió con Raúl Torrens Díaz, Auditor Contador, y otros empleados, para la compra de billetes de la Lotería Nacional.

Detenidas todas estas personas fueron presentadas ante el Juez de Instrucción de la Cuarta, doctor Vidal, que auxiliado del secretario Jorge Faz, instruye la causa correspondiente.

El chofer expuso que cargó la piedra por orden de Capus, sin que supiera de qué se trataba, ni si es empleado de Obras Públicas; los demás negaron los cargos, pero constando en el sumario declaraciones que mencionan sus nombres, y habiendo el cabo Pérez aportado los recibos de compra de los adoquines ocupados en la Compañía Lechera. El Juez dispuso la remisión de los acusados al vivac, por todo el tiempo que señala la ley, en tanto se esclarezcan los hechos.

Italia gastará 1.200 millones en la aviación

El gasto de esa suma de liras se efectuará en tres en vez de 6 años pensados

ROMA, abril 10 (AP)—El fondo especial de 1,200 millones de liras para el desarrollo de la aviación italiana que el primer ministro Mussolini anunció el año pasado, se empleará en tres en vez de los seis años que había indicado primeramente el Jefe del Gobierno, según anuncia hoy la Gaceta.

El decreto que se ha publicado hoy dispone que 600 millones de liras se destinen a esas atenciones en el presente año fiscal y 300 millones en cada uno de los dos años siguientes.

La publicación del decreto, en vísperas de la conferencia británico-francesa-italiana de Stressa, ha tenido mayor significación con el hecho de que Mussolini, antes de su llegada a Stressa, inspeccionó los aerodromos de Lonate, Pozzolo y Sesto Calende, donde se hallan en construcción varios aeroplanos militares para el servicio de Africa.

Mientras tanto, los camisas negras voluntarios para las cinco divisiones que el Duce intenta enviar al Africa Oriental han comenzado a concentrarse en Nápoles y los alrededores.

Estos voluntarios recibirán un mes de instrucción militar antes de ser enviados para suplementar a los 30.000 soldados regulares que se encuentran ya en el Africa. Secciones de infantería de las Milicias fascistas de concentración en el sur de Italia, procedentes de Sicilia, Cerdeña y Calabria, mientras se ha ordenado a las unidades de artillería que se dispongan a partir a fines de semana para Spezia.

Se acusa al Dr. Guiteras de haber dirigido el secuestro, billetes del rescate ocupados

La Policía está trabajando con mucho entusiasmo y actividad en el esclarecimiento del suceso. Personas interrogadas y libertadas después. Siguiendo la pista a un sospechoso

Durante todo el día de ayer, los tenientes Cortés y Padrón, que comandan la Sección de Investigaciones, continuaron las actuaciones en torno al secuestro de que fué víctima el señor Eutimio Falla Bonet quien, como publicamos en nuestra edición de ayer, fué plagiado por cinco individuos que lo libertaron tras cobrar por su rescate la suma de trescientos mil pesos en billetes de a cien pesos, conforme lo exigieron.

Hasta ahora se encuentran detenidos por estos hechos Luis Francisco Vázquez, vecino de Durege 24; el ingeniero Luis Pizarro y su hermano Ignacio; José Vázquez; Federico Casariego y su hijo Isaac.

EL ESCENARIO DE LOS HECHOS

Según se hace constar en las actuaciones, una vez que el señor Falla cayó en poder de los secuestradores, fué conducido a la casa sita en 27 número 343, entre Paseo y Dos, en el Vedado, donde permaneció hasta las once y media del día siguiente.

La casa de referencia fué alquilada por el ingeniero Pizarro Baeza a su propietario Leopoldo Zola, siendo extendido el recibo a nombre de la señora viuda de Pizarro Baeza, que la sub-arrendó con todos los muebles y enseres a un individuo nombrado Jorge González, siendo ésta la persona que llevó a dicha residencia a una mujer nombrada Gloria, que es rubia y tiene una nube en el ojo izquierdo, así como a otra mujer que pasaba como doméstica de la primera.

LOS BILLETES OCUPADOS

Se ha podido conocer que José Vázquez realizó compras en la fábrica de sábanas situada en Cuba número 85, donde entregó dos billetes de a cien pesos de la serie facilitada para el pago a los secuestradores del señor Falla. Al ser interrogado, declaró que se los habían entregado en el Banco y que eran producto de sus ahorros. También a su hijo Luis se le ocupó la suma de 191 pesos. Este último es empleado del ingeniero Pizarro.

A Eduardo Pernas Orol, comerciante, de Egido, 21, se le ocupó un billete de a cien pesos, de la serie citada, que, según declaró, lo adquirió en el Banco del Comercio, al extraer del mismo la suma de dos mil pesos.

A Juan Bruno Vázquez, de Ayestarán 20, se le ocupó un billete de a cien pesos, de la misma serie, que le fué entregado en la vidriera de Reina 85, propiedad de Ramón Cao Pita.

También se ocuparon tres billetes de a cien pesos, de la serie, en el Banco del Comercio, donde fueron depositados por Gustavo Parajón, corredor de la Bolsa.

LA INTERVENCION DE GUITERAS

Según se afirma en las actuaciones iniciadas por la Policía, el doctor Antonio Guiteras no es ajeno a estos hechos, los que se cree dirigió en unión de Federico Casariego.

OTROS BILLETES

El Sr. Gustavo Parajón Am..., vecino de 21 número 312, depositó dos billetes de los circulados en el Banco Boston, conjuntamente con la suma de 1456 pesos, suma que recibió de Virgilio Marrero, empleado del Banco Comercial de Cuba, quien se la abonó en pago de unos bonos de la República.

Filomeno Martínez Stuart, vecino de Buenos Aires 36; Manuel Arias, ingeniero, de Ruiz número ... en Cárdenas; Nicolás Zayas O..., rrill, del edificio «La Metropolitana», departamento 338; Ismael V... divieso González, empleado del Banco Nova Scotia, vecino de Cr... número 46, bajos, e Ignacio B... Gómez, subadministrador del Banco Nova Scotia, vecino de B y 25, fueron objeto de minuciosas investigaciones con relación al hecho.

LAS DECLARACIONES

Filomeno Martínez fué arrestado en los momentos en que trataba de hacer un depósito con tres billetes de los señalados. Al interrogársele informó que los había recibido de manos del ingeniero Manuel F. Arias como anticipo del pago de la suma de 700 pesos por un trabajo ordenado a la casa Norabuena y Stuart, de la cual es empleado.

Informó el ingeniero Arias que efectivamente, tiene ordenados trabajos de carpintería a la casa de referencia, por los que abonó la suma de 350 pesos, en cuya cantidad figuraban los tres billetes que fueron ocupados, los que adquirió en el Banco Nova Scotia. Agregó que al llegar al Banco trató de cambiar un dinero por billetes de a cien pesos y como no había en la taquilla número 1, Nicolás Zayas, que en aquel lugar se encontraba en esos momentos, le indicó que se dirigiera a la taquilla número 2, donde logró efectuar la operación, recibiendo el dinero de Ismael Valdivieso.

EL QUE DIO EL DINERO EN EL BANCO

La Policía trata de localizar a un individuo blanco, de regular estatura, que usa bigote, por ser ésta la persona que hizo un cambio en el Banco de Nova Scotia por la suma de cuatro mil pesos, entregando los billetes de a cien pesos que más tarde han sido ocupados en poder de distintas personas. Hasta ahora, en el Banco citado han sido ocupados 38 billetes de a cien pesos cada uno.

ARRESTO Y LIBERTAD DE UNA JOVEN ESPAÑOLA

La Policía también sometió a un interrogatorio a la joven Isolina Castro Bravo, natural de España, y vecina de Clavel número 11.

Fué arrestada en los momentos en que hacía un depósito en el National City Bank, con un billete de a cien pesos, de la serie circulada, que declaró había extraído de su cuenta corriente en el Banco Nova Scotia con otros billetes que hacían un total de 700 pesos; agregó que dicha suma estaba integrada por siete billetes de a cien pesos y que con uno de los mismos pagó al señor Lorenzo Huarte, dueño de la ferretería «La Inglesa», situada en Belascoaín y Salud, una hipoteca que tiene sobre la casa en que reside, propiedad de su señora madre María Bravo.

La Policía dispuso la libertad de cuantas personas fueron sometidas a interrogatorio con motivo de habérseles ocupado los billetes marcados.

En el día de hoy se dará cuenta con todo lo actuado al Juez de Instrucción de la Sección Cuarta, con presentación ante su autoridad de los detenidos más arriba expresados, que anoche permanecían en la Sección de Investigaciones.

EL COBRO DE UN SEGURO

No hace muchos días que el señor Falla Bonet, en su calidad de representante de la Papelera Nacional, S. A.—destruída por un incendio hace un año—había cobrado el seguro sobre esa propiedad. La cantidad exacta abonada al señor Falla fué de 440.025 pesos y se supone que el conocimiento de esta operación fué lo que decidió a los secuestradores a realizar el audaz hecho.

NO FUE DETENIDO EL SEÑOR BETANCOURT

Nos complacemos en informar que es erróneo lo publicado por un periódico de la tarde, respecto al arresto del señor Manuel de Jesús Betancourt, Administrador del Banco Nova Scotia, cuya oficina principal radica en O-Reilly y Cuba.

El señor Betancourt no fué detenido por la Sección de Investigaciones.

Gustosos hacemos esta aclaración, ya que se trata de un conocido caballero de nuestra sociedad que goza de los más altos prestigios dentro de la Banca y el Comercio.

FALLA BONET NO SE ENCUENTRA EN MIAMI

MIAMI, Florida, abril 10. (AP.)—Muchos cubanos residentes en esta ciudad decían esta noche que tienen entendido que Eutimio Falla Bonet, víctima de un secuestro en la Habana, llegó a Miami el sábado último en un aeroplano comercial.

La Pan American ha informado que en sus listas de pasajeros no aparece la dirección de Falla Bonet.

Supónese en la colonia cubana que Falla siguió viaje desde Miami a alguna ciudad del Este americano.

LIBERTADOS LOS CASARIEGO

En las últimas horas de la noche de ayer fueron puestos en libertad Federico Casariego y su hijo Isaac, por haberse comprobado en el curso de las investigaciones practicadas que ambos no tienen relación alguna con el hecho de referencia, buscándose al hermano del primero nombrado Antonio, que es la persona que, de acuerdo con el doctor Guiteras, fueron los que lo llevaron a cabo, sin que hasta esta madrugada fuera posible dar con su paradero.

A PARTIR DE HOY ENTRARA EN VIGOR LA LEY DE PRENSA QUE SE ACABA DE PROMULGAR

La huelga en el estado de Puebla puede que se generalice a todos los Estados Unidos Mexicanos

Los huelguistas apedrearon varios edificios públicos y en un encuentro con la gendarmería, murieron un policía y dos obreros. Puebla carecerá, muy pronto, de toda alimentación

PUEBLA, abril 10. (AP).—Existe el peligro de que esta población sufra los efectos de la carencia de efectos de primera necesidad, si se declara al cabo la huelga general, en apoyo de los obreros de los telares de Atlixco. Las fuerzas de orden público se encuentran prestas a la represión de desórdenes.

Los huelguistas apedrearon varios edificios públicos, destrozándole los cristales. En una colisión entre las fuerzas de la gendarmería local y los tumultuarios, resultaron muertos un motociclista de la policía y dos obreros. Un autobús de pasajeros fué destrozado.

Es posible que el movimiento de huelga se generalice comprendiendo a todo el país. Los esfuerzos que se han movido en México para terminar la huelga de esta población y la de fuerza motriz estallada en Tampico, han fracasado.

ORDENES DE HUELGA GENERAL EN MEXICO

MEXICO, D. F., abril 10. (AP).—La titulada Confederación General de Obreros y Campesinos, que dice contar con 40,000 afiliados, emitió una orden de huelga general nacional, en apoyo de los movimientos de paros que se sostienen en Tampico y Puebla. No se ha fijado fecha para la paralización.

En el Estado de Tamaulipas se han organizado manifestaciones contra el Gobernador Villarreal, «cuyos espías», según dicen los que protestan, mataron a doce dirigentes obreros en Las Bayas. En esta capital nada se sabe de los supuestos asesinatos.

HUELGA EN SAN LUIS POTOSI Y LEON

MEXICO, D. F., abril 10. (AP).—Hoy al mediodía abandonaron el trabajo los obreros de las plantas eléctricas de San Luis Potosí y León, Guanajuato, en apoyo de los trabajadores de Tampico.

El Gobierno, en vista de la situación que se ha creado, ha ordenado un cambio provisional en los horarios de los empleados públicos.

Columna Editorial

HAY QUE COMBATIR A SANGRE Y FUEGO EL "GANGSTERISMO POLITICO"

AUNQUE nuestra sociedad tiene sobrados motivos para estar más que curada de espanto, se lo ha producido la noticia del acto criminal de que fué víctima el acaudalado joven Eutimio Falla Bonet.

Como saben nuestros lectores, este joven—que entregado a los negocios vive apartado en lo absoluto de la política—fué secuestrado en una de las calles más transitadas del Vedado y encerrado en una lujosa casa de ese barrio populoso, viéndose en la necesidad de ordenar, bajo amenazas de muerte, la entrega de trescientos mil pesos como precio de su rescate.

El secuestro es en Cuba un mal viejo, y hay el antecedente de que se utilizó durante los preparativos de la guerra de independencia, como medio de obtener fondos para llevarla a la práctica, lo cual, por cierto, condenaron acerbamente los próceres José Martí y Máximo Gómez, basándose en razones de ética y de patriotismo; pues eran actos exclusivos de bandoleros y se realizaban en el campo, no en las ciudades.

La psicosis de la revolución ha extendido el bandolerismo a los centros urbanos, nada menos que al más importante del país, y con esa y otras formas de la actual delincuencia «gangsterista», hay que acabar a todo trance. Para ello, lo indicado es acudir a los procedimientos puestos en práctica en los Estados Unidos. Porque aunque aquí los secuestros del tipo de este y los robos a mano armada como el de la Tesorería del Ayuntamiento de la Habana responden, al parecer, a fines políticos, sus autores deben considerarse «enemigos sociales» por el daño incalculable que hacen a la sociedad con sólo ofrecer ejemplos estimuladores a los criminales vulgares.

Se explica el atentado de carácter político a impulso de pasiones incoercibles e incluso hasta puede ser glorificado si responde a un propósito verdaderamente patriótico; pero no se justifican el secuestro y el robo para reunir fondos y destinarlos a una lucha política, la cual con eso queda envilecida antes de iniciarse. Quienes apelan a tales medios muestran padecer una subversión moral que hace abominable su causa, o por lo menos, tiene que considerarse que nada bueno promete, cuando para sostenerla se obra en semejante forma. Esto es lógico. A base de crímenes no es concebible ningún mejoramiento, sino todo lo contrario. Y lo prueba el progresivo desquiciamiento comenzado en los aciagos días de la dictadura machadista.

Los «gangsters» políticos que apelan al secuestro como un modo de obtener contribuciones forzosas, producen un daño inmenso al país, entre otras causas evidentes, porque así impulsan el ausentismo. En efecto, nadie que tema ser secuestrado—y en ese peligro están todas las personas adineradas—reparará en sacrificios para ponerse en salvo, trasladándose con sus familias al extranjero. Basta detenerse un momento a considerar nada más que lo que supone esto económica y socialmente, para comprender que hay que adoptar medidas drásticas contra quienes, inconscientes o malvados, provocan ese nuevo éxodo, por si fuese poco lo que representa el motivado por cuestiones políticas. Hoy, más que nunca, tenemos que impedir las salidas innecesarias de dinero, y de ahí, aparte todo lo demás, que haya que evitar las que prevemos, dando efectividad al orden público, el cual no existe sólo por la supresión de las algaradas callejeras, aunque por lo regular se cree que con eliminarlas queda garantizada la seguridad pública.

El secuestro del joven Falla Bonet es de por sí, no digamos relacionándolo con otros hechos delictivos, una manifestación dolorosa de la persistencia del estado de descomposición política y social, y por ende, una demostración elocuente de que el Gobierno no puede ni debe detenerse en la labor de saneamiento emprendida con ocasión de la última huelga revolucionaria, sino persistir en la tarea con incesante energía. Los actos criminales de referencia llevan al amargo convencimiento de que la subversión no ha sido lo suficientemente dominada y que por ello continuamos «bailando sobre un volcán». Si los enemigos irreconciliables de la sociedad no están vencidos, ni lo estarán mientras respiren, aunque por táctica aparenten someterse, tampoco lo están los del Gobierno, que cegados por la pasión obran en igual o peor forma. A esto hay que atenerse.

Parece ser que se tiene la pista de los autores del escandaloso acto de bandidaje objeto de este comentario y que algunos de los participantes o cómplices han sido detenidos. Es muy de celebrar, pero la cuestión está no sólo en llegar al completo esclarecimiento, sino en que la punición sea de tal naturaleza, que produzca ejemplaridad. Todo el rigor imaginable en ella, tiene justificación plena, porque se trata, no tanto de la defensa de los miembros de la sociedad que temen ser víctimas de secuestro, como de la defensa de la sociedad misma, la cual padece en lo moral y lo material extraordinariamente, por las actividades delictivas de esa clase y las demás de los «gansters» políticos surgidos de la revolución. La razón para combatirlos a sangre y fuego está, aparte lo someramente expuesto, en que la infaman con sus actos y dan lugar al descrédito de la República en el extranjero, donde suele decirse hoy que Cuba es un presidio suelto, o un pueblo de salvajes.

ABANDONARON EL "AQUITANIA" 273 PASAJEROS

Se cree que el navío podrá salir de los bajos donde está embarrancado

SOUTHAMPTON, Inglaterra, jueves, abril 11. (AP).—De los 300 pasajeros del vapor «Aquitania» de la línea de Cunard, que embarrancó en los bajos de Brambles, sólo 27 han resuelto continuar en el buque. Hoy por la mañana se ha hecho un segundo esfuerzo para desatascarlo. Desde ayer por la tarde, el enorme trasatlántico se encuentra aprisionado en el bajo, en el cual fuera a dar en el curso de una ruda galerna que soplaba a 70 millas por hora. No se cree que el trasatlántico se encuentre en peligro. Los pasajeros que quisieron irse fueron sacados en remolcadores.

NUEVA YORK, abril 10. (AP).—El buque de carga, «Tower Bridge» y el pesquero, «J. Martín», son remolcados hacia esta rada, por haber sido desgobernados durante una recia tormenta que soplaba ayer sobre el Océano.

El yate «Connie V», entró hoy en Long Island. Se creía que había desaparecido en el Atlántico.

Libertaron al ex-Secretario Dr. G. Gutiérrez

No tiene nada que ver con las armas que encontraron en su casa. Dama detenida

POR disposición del Gobernador Militar de la Habana y Jefe de la Policía Nacional, teniente coronel Pedraza, fueron ayer tarde puestos en libertad, el doctor Gustavo Gutiérrez Sánchez y los jóvenes estudiantes Oscar de la Torre García, Ricardo Espín Garriga, Evelio Badía García y Eduardo Gutiérrez Santalucía, que fueron arrestados y remitidos al vivac, con motivo de la ocupación de una gran cantidad de materias explosivas en su residencia del Vedado y de cuyo hecho dimos cuenta ampliamente en nuestra anterior edición.

Determinó la libertad de los acusados, un informe rendido a la superioridad por el teniente Cortés, Jefe de la Sección de Especiales, en que aseguró que los detenidos no tenían nada que ver con la ocupación de los explosivos, toda vez que el doctor Gutiérrez le alquiló los sótanos de su casa a un individuo nombrado Ernesto López, siendo éste la única persona responsable de todo lo ocupado.

UNA DAMA ENCARCELADA

El sargento Morales, de la Sección de Investigaciones, procedió ayer al arresto de la señora María Pares González, vecina de A y 12, en Marianao, con motivo de haberle ocupado dos Springfields y una gran cantidad de cápsulas para distintas clases de armas.

EDUCACION CESANTEO A CATORCE MAESTROS

Habrá perfecta disciplina en la Secretaría

Las Juntas de Educación se hallan facultadas para tener un inspector de asistencia

Sigue avante el Secretario de Educación Pública, doctor Leonardo Anaya Murillo, en la depuración que está haciendo en el magisterio de la República.

Ayer, precisamente, nos dió cuenta de seis nuevas separaciones de educadores pertenecientes al distrito de Guanabacoa y de ocho del de Regla.

Los nombres de los mismos aún no nos han sido facilitados.

SE PAGARA HOY A LOS TEMPOREROS QUE NO HAN COBRADO AUN

De acuerdo con los informes que nos facilitó ayer el señor José Manuel Alemán, Jefe del Negociado de Presupuestos y Cuentas, hoy se pagará a los temporeros del departamento que por una u otra causa no han cobrado aún.

A todos aquellos que han sido cesanteados se les abonará también, antes que se pague nuevamente al personal de plantilla, los días del presente mes que laboraron en el departamento.

UNA CIRCULAR PARA ESTABLECER LA DISCIPLINA ADMINISTRATIVA

También nos impuso el señor Alemán de la circular que se dictó en el día de ayer con el fin de establecer la disciplina administrativa.

Según ella los empleados no podrán abandonar sus negociados sin disposición expresa de su jefe y se prohibe a todo empleado hacer recomendaciones de toda clase en lo que a asuntos de personal se refiere, so pena de decretar su cesantía.

También se establece en dicha circular que los empleados no se se encuentran autorizados para facilitar ningún dato o detalle de su departamento, siendo solamente los Jefes de Negociados los que pueden hacerlo.

LOS INSPECTORES DE ASISTENCIA

Entre los proyectos que se tienen en cartera en la Secretaría de Educación se halla el de fomentar la creación de un verdadero cuerpo de inspectores de asistencia, que tenga una verdadera supervisión de la imsma en las escuelas públicas.

Por de pronto, las Juntas de Educación se encuentran autorizadas legalmente para nombrar uno con cargo a sus sobrantes.

La liquidación de la huelga se está activando

El Dr. Carlos M. Palma recibe material informativo para proseguir sus investigaciones

Por el Buró de Prensa del Ejército Constitucional ha sido remitida al doctor Carlos M. Palma, Abogado Consultor del Ejército, documentación relacionada con recortes de informaciones periodísticas publicadas en los días de la pasada huelga, en los que se incitaba de una manera tendenciosa a la misma. El doctor Palma procederá de acuerdo con esas informaciones a exigir por la vía legal las responsabilidades correspondientes.

EL EJERCITO EN CIENFUEGOS

El capitán Torra, Jefe del Buró de Prensa del Ejército, ha informado al coronel Batista en su reciente viaje a Cienfuegos con motivo de la llegada a dicha ciudad de la columna de oficiales de Atarés que realiza un viaje de instrucción en la región Villareña. El capitán Torra concurrió a Cienfuegos en unión del capitán Padilla; del profesor de Cultura Física, señor Moreno, y de varios periodistas para reportar a los periódicos habaneros las prácticas que efectúa la columna, tomándose además por el profesor Moreno una película de la marcha. Informó al coronel Batista el Director del Buró de Prensa, de la compenetración intensa que observó entre el pueblo y el Ejército, entre éste y los veteranos de la Independencia, y entre el Ejército y la Marina, hechos que pudo apreciar en los distintos actos celebrados en la Perla del Sur.

MEJORADO EL CORONEL BATISTA

El Jefe del Ejército, coronel Batista, se encuentra mejorado de la dolencia que lo tuvo recogido varios días en sus habitaciones. No obstante su mejoría, el coronel Batista sigue en reposo no recibiendo más que a contadas personas y algunos altos oficiales del Ejército, a los que se vé forzado a recibir por la índole de los asuntos a ellos confiados.

OTRAS NOTAS MILITARES

Ha sido creado un puesto de vigilancia de carretera compuesto de un cabo y de dos soldados, y que radicará en el Puerto de la Guardia Rural de Palmira.

Con el fin de que los Oficiales Médicos de la Sanidad Militar del Ejército perfeccionen y amplíen su cultura profesional, se les autoriza por el Cuartel General para que sin desatender los servicios que tienen a su cargo, concurran y atiendan servicios en los Hospitales Civiles.

Han sido llamados al servicio activo como miembros de la Reserva Militar los siguientes oficiales: Primer teniente doctor Francisco Miravent y Castillo; segundo teniente doctor Arturo Sosa y de la Nuez; segundo teniente doctor Marcos Federico Pedrosa y Reimundo; primer teniente señor Juan Colomé y Carrera.

LOS PICAROS CELOS.., *Por M. Miguel*

—¿Ya ves que no puedes negarme lo de Julio? ¡Mira como te has puesto pálida!

Mantendrá el Gobierno la vigencia del Decreto que señala el precio de tres centavos por libra al ganado en pié; los ganaderos solicitan cuatro

Los representantes de la industria pecuaria fueron a exponer al Jefe del Estado que el tipo de venta que estableció el Consejo de Secretarios les deja pérdidas

En Palacio se informó anoche a los repórters que el Gobierno seguirá manteniendo por ahora, la vigencia del Decreto-Ley 849 sobre el precio del ganado en pie

Dicho precio, que es de tres centavos la libra no será aumentado, según habían solicitado los ganaderos en un proyecto que se encuentra sobre la mesa del Consejo de Secretarios.

En esa petición los interesados demandan cuatro centavos para la libra del ganado.

ENTREVISTA CON EL PRESIDENTE

En horas de la tarde, ayer, el Presidente de la República recibió la visita de los señores Sánchez Batista y W. Rodríguez Blanca, comisionados del Comité Gestor Nacional de Ganaderos.

Expusieron al Jefe del Estado la necesidad de que sea aumentado el precio del ganado en pie, pues el de tres centavos que actualmente tiene no es suficiente para cubrir los gastos de esa industria.

En la conferencia estaba presente el Secretario de Comercio, doctor Antonio Beruff.

El Presidente respondió a los comisionados que el asunto será estudiado por él con el detenimiento debido.

El Dr. Beruff hablando más tarde con los periodistas, declaró que el Gobierno mantendrá en todas sus partes el acuerdo del Consejo del martes en lo que respecta a la vigencia del decreto-ley 849 sobre las cotizaciones del ganado y la carne.

ASUNTOS DEL AMILLARAMIENTO

Los repórters palatinos recogieron anoche la noticia de que por la alcaldía se va a proceder inmediatamente al amillaramiento de las casas de huésped y de apartamentos, cuyos propietarios vienen defraudando al fisco al declarar menos renta de la que en realidad pagan.

Por la propia alcaldía se va a proceder a la renovación de las cañerías del Acueducto, la mayor parte de las cuales están inservibles.

EL SUB-SECRETARIO DE GOBERNACION

Estuvo anoche en Palacio el Sub-Secretario de Gobernación señor Alfredo Alvarez quien llevaba a la firma del Presidente de la República la Ley de Prensa que debe ser enviada hoy a la Gaceta Oficial de la República.

El nuevo honor que recibe el ilustre Dr. José A. Presno

AYER publicamos un cablegrama de la Prensa Asociada, en el cual se da cuenta de que la Academia de Medicina de París nombró por unanimidad de votos, miembro correspondiente de la misma en la Sección de Cirugía, al ilustre profesor José Antonio Presno.

Honores como este ha recibido otros, entre ellos el que recientemente le confirió la Academia de Medicina de Madrid, nombrándolo también miembro correspondiente; pero el que acaba de concedérsele tiene excepcional importancia por lo que representa universalmente la docta corporación francesa de que ha entrado a formar parte.

A ella perteneció el desaparecido sabio cubano y benefactor de la humanidad, doctor Carlos Finlay, y en la actualidad pertenece, también como miembro correspondiente, el viejo profesor Francisco Domínguez Roldán, a quien se deben algunos adelantos de la medicina cubana, entre otros, si no recordamos mal, el de la introducción de los Rayos X, a cuyo empleo dedicó sus últimas actividades profesionales.

Para Cuba es muy satisfactorio que cuando tantos de sus hijos la hacen desmerecer en el concepto de los extraños, por los actos de barbarie que realizan, haya otros que, como el profesor Presno, la enaltezcan por su saber y por todo lo que justifica galardones tan preciados como los que con poco tiempo de diferencia le han dispensado los expresados centros científicos de Madrid y París. Con esos y los demás que ha alcanzado, se premia una vida ejemplar, consagrada al estudio, la enseñanza y al ejercicio de una profesión que por imperativos éticos, eleva con su conducta a sacerdocio.

Nada que se relacione con el muy querido y admirado doctor Presno puede sernos indiferente, porque nos une a él una vieja amistad; pero, aparte de esto, por lo que significa para la patria en cualquier momento, y mucho más en el de ahora, que la Academia de Medicina de París le dé entrada reconociendo lo que positivamente vale como hombre de ciencia, nos sentimos obligados a congratularle y, al propio tiempo, a decir a la juventud médica que tome por modelo esa vida ejemplar en todos los órdenes.

Excarcelados muchos presos del C. Príncipe

Las investigaciones hechas han permitido sabre que no habían incurrido en delito

RECIBIENDO instrucciones del Gobernador Militar de la Habana y Jefe de la Policía Nacional, teniente coronel Pedraza, el sargento Fernández, dispuso ayer las siguientes libertades:

René Iburzún Marrero, Jesús Romero García, Raúl Plasencia Cremata, Juan Ero Ugarte, Angel López Pérez, Desiderio Justiniani Espinosa, Mario Medina Stervens, Francisco Novoa Castro, Abelardo Carmona Hernández, Guillermo Castro Benítez, Elodio Currén, Felipe Naranjo, Humberto Carbonell Alonso, Joaquín Rufino Alvarez Rodríguez, Miguel Angel Castañón Permuy, Juan Mundo Palma, Miguel Angel Peñalver y Peñalver, Andrés Morejón, José Villameso Marcos, Luis Pelayo García, Francisco Quintero Santa Cruz, Miguel Serra Pérez, Hilario Brito y Pérez, Hilario Brito y Cabrera, José Villamil Alonso, Miguel Villegas Cardoso, Juan Hernández López, Alberto Taboada de la Maza, Gonzalo Urdaneta Capote, Felipe Ponce Pineda, José Quintana Alvarez, Telmo Alvarez Leal, Raúl Rojas Valdés, Félix López Carreño, Julio Medina Hernández, José Hernández Sicardó, Guillermo Huguet López, Damián León Medina, Juan Gómez Barzaga, María Piñeiro López, Oscar Vasconcelos Ramírez, Marcelino Giquel Lugo, Silvino García Alfonso, Gilberto Mantilla Martínez, Ernesto Vázquez, Arturo Romero, Armando Villaverde, Antonio Rodríguez Díaz, José Hernández Amores, Ricardo Negreira y Negreira, José Fernández Fuentes, Eloy Morales Espinosa, Edmundo Cappe Peláez, Juan Alvarez Estévez, Elpidio Lesino González, Francisco Collazo y Amores, Antonio García Díaz, Víctor Campanería Lafuente, Pedro Tonson Izaguirre, Antonio Baró Peñalver, Enrique Jiménez Corra, Francisco Solano Mora.

Se ha debido la libertad de estos individuos, con motivo de haberse investigado más tarde, que no estaban comprobados los cargos que contra cada uno de ellos formuló la policía, siendo archivada la causa oportunidad.

Desde mañana no se venderán reses para la matanza diaria a los mataderos de esta capital

La Secretaría del Comercio ha podido comprobar que varias entidades que se dedican a operaciones de préstamos están infringiendo el Decreto 2701 de 16 de Noviembre de 1933

Una comisión de los Mataderos Industrial y de Luyanó, visitó ayer tarde al señor Secretario de Comercio, para notificarle que a partir del viernes, no se les vendería ganado para la matanza en dichos establecimientos.

El doctor Beruf Mendieta, ofreció a los comisionados estudiar el asunto y resolver de acuerdo con las necesidades del pueblo.

LAS INFRACCIONES EN LOS CONTRATOS DE PRESTAMOS

El Sub Secretario de Comercio, autorizado por el Secretario, teniendo en cuenta que por varias entidades dedicadas a operaciones de préstamos, se viene infringiendo el Decreto número 2701 de 16 de noviembre de 1933, al estipular en sus contratos de préstamos intereses superiores a los fijados por la Ley, ha dispuesto se haga saber que el citado Decreto prohibe los intereses superiores al 12 por ciento anual, en los contratos de préstamos concertados o que se concertaren, declarando nulos los contratos que contravengan esa disposición. Observando que a pesar de lo preceptuado, en la Ley, los perjudicados no han ejercitado ante los Tribunales de Justicia las demandas correspondientes, se da a conocer el derecho que les asiste contra sus prestamistas.

INFRACCIONES

Se han trasladado a la Dirección de Comercio, siete infracciones notificadas a expendedores de carne, del Decreto número 849, las que procedentes de la Inspección General, serán enviadas a los Juzgados correccionales que correspondan.

El Juzgado Correccional de la Tercera Sección, ha ordenado la detención de un expendedor de carnes, por ser la tercera vez que no concurre a la citación correspondiente.

JUICIO PENDIENTE

Se encuentra pendiente de celebración un juicio en el Juzgado Correccional de la Sección 6ta. contra la entidad comercial Lykes Bros. propietaria del Matadero de Luyanó, por infracción del Decreto que regula el precio de la carne.

NO SE HARA ESPERAR LA LIBERTAD DE PALOMARES

Como se sabe, fué detenido ayer el señor Enrique Palomares, querido compañero en la Prensa, Director de nuestro colega «El Mundo».

Su libertad no se hará esperar, ya que por gestiones de los repórters, señores Matías Franco Varona, José Serrano y Angel Gutiérrez cerca del Coronel Batista, Jefe del Ejército Constitucional, éste prometió atender la solicitud de excarcelación del señor Palomares.

DESTRUIDA POR UN INCENDIO LA IGLESIA PARROQUIAL DE JUAN GUALBERTO GOMEZ

Las pérdidas ascienden a más de 10 mil pesos.

JUAN Gualberto Gómez, 10 de abril.—DIARIO. Habana. A las cuatro de la tarde se declaró un violento incendio en la Iglesia Parroquial de este pueblo, siendo totalmente destruída. Se estima que dicho incendio se originó a causa de un corto-circuito.

Las pérdidas se calculan en más de 10 mil pesos. El pueblo está entristecido por este suceso. — GUTIERREZ, Corresponsal.

NO ES VIRUELA EL MAL QUE PADECE UNA VECINA DEL BARRIO DE LUYANO

Entre los altos funcionarios de la Secretaría de Sanidad y Beneficencia hubo ayer, a última hora, su poco de pánico al tenerse conocimiento de que se sospechaba padecía de viruela la señora María García de Lemus, vecina de la Calzada de Luyanó y Rosa Enríquez.

Inmediatamente fueron solicitados los servicios del doctor Fernando J. de Plazaola, quien por muchos años fué alto jefe del Departamento, destacándose siempre en sus conocimientos en todo lo relacionado con las distintas epidemias de viruela que se han registrado en Cuba.

El doctor Plazaola examinó la paciente y declaró ante sus compañeros sanitarios que se trataba simplemente de un caso de varicelas.

No obstante el Director de Sanidad, doctor Ramos, dispuso que por el Jefe del Negociado de Desinfección se procediera a desinfectar la residencia de la señora María García de Lemus, así como por los médicos de Inspección Médica, a la inmunización antivariolosa de los vecinos de los alrededores.

Desea el Gobierno que la libre emisión del pensamiento se haga con dignidad y alteza de miras

Se fija en cinco mil pesos el depósito que se deberá hacer para asegurar las responsabilidades pecuniarias que se establecen. Se admiten bonos, valores o pólizas

Fué enviada ayer a la Gaceta Oficial, para su inserción en el numero de hoy, en que entrará en vigor, la Ley de Prensa, de la que hemos informado ampliamente y la que nos es imposible dar a conocer en toda su integridad en este número, lo que haremos mañana.

A continuación ofrecemos los puntos más esenciales, pudiéndose observar que, básicamente, dicha legislación acepta el proyecto original del doctor Maximiliano A. Smith López de Mora, Secretario de Gobernación.

En los Por Cuantos de la Ley se expresa que la libre difusión del pensamiento se realiza hoy en día por distintos medios y para que se lleve a cabo con severa dignidad y con alteza de miras, precisa legislar sobre los distintos medios citados de que se vale la humanidad para la libre emisión del pensamiento, la que queda consagrada por el Poder Público que no puede desconocer ni negar tan importante derecho, esencial para la paz y la tranquilidad públicas, aunque sí limitarlo en tanto en cuanto atente contra la moral o el orden público, estableciéndose los delitos de Prensa, las penas pecuniarias imponibles y el procedimiento rápido y eficaz para su tramitación.

Ya entrando en la sustancia del asunto, establece la Ley lo que debe entenderse por impresos y su publicación —libros, folletos, hojas sueltas, carteles periódicos y revistas—; pasa a hablar sobre las condiciones para la publicación de dichos impresos, y, en cuanto a los periódicos fija en $5.000.00 el depósito que ha de hacerse para asegurar las responsabilidades pecuniarias que se establecen y cuyo depósito podrá hacerse en efectivo, bonos o valores del Estado, o mediante póliza de fianza expedida por Compañía cuya garantía se haya constituido por bonos o valores del Estado y, fija, también, el que podrá ser prohibido por el Poder Ejecutivo de la República, mediante decreto la introducción y circulación de impresos y otros medios de difusión, como películas, cuya tendencia ideológica se considere peligrosa para la estabilidad de las instituciones nacionales o atenten contra la moral y las buenas costumbres.

Otro extremo importante es el de que todo periódico está obligado a insertar las aclaraciones o rectificaciones que le sean dirigidas por cualquier autoridad, corporación o particular que se creyeren ofendidos o aludidos por alguna publicación hecha en el mismo o a quienes se hubieren atribuído hechos falsos o desfigurados.

Se contrae después, la ley, a los periódicos aéreos, que, también, tendrán que depositar $5.000.00 para las responsabilidades pecuniarias, expresándose aquí lo mismo que para los periódicos escritos.

Se refiere, posteriormente, la Ley, a los delitos y faltas de publicidad, entre los que entran la propalación de noticias falsas, mendaces e insidiosas con el fin de producir alarma, agitación, descontento o confusión públicas, incitar a la rebelión o a la huelga o menospreciar a las autoridades, en cuyos casos incurrirán los autores en multas de $200.00 a $5.000.00, según el grado de la infracción, la importancia de la noticia, la intención del agente y el daño o peligro causado, la que será apreciado libremente por los Tribunales que conozcan de los hechos. Y, finalmente expone que serán competentes para conocer de las transgresiones de esta Ley los tribunales de la jurisdicción ordinaria.

En las disposiciones transitorias se da un plazo improrrogable de noventa días para que los periódicos se provean de las autorizaciones debidas para poder circular, autorizaciones que concederá el Secretario de Gobernación.

LAS SEMILLAS DE LA GUERRA

CREE EL PARTIDO DE HITLER QUE MOSCU ES LA CAPITAL DE UN PAIS ASIATICO, AL QUE HAY QUE TEMER

Le hace pensar esto en que hay que ponerle un valladar, que necesita ser, por razones imperiosas, Ukrania. Cuatro regiones tienen provincias de franca personalidad ukraniana

(Este que sigue es el décimo cuarto artículo de una serie acerca de los factores potenciales de una guerra en Europa, estudiados desde el punto de vista económico, político, histórico y social)

por JUAN LUIS MARTIN

POLONIA quisiera que sus fronteras fueran el Don y el Desna. Para esto, durante siglos ha venido luchando, y siempre con los mismos resultados. Ukrania realizaría el ideal. Pero Ukrania, creada República después de la guerra, reconocida por la misma Polonia que al paso del reconocimiento le arrebató dos provincias, no pudo subsistir por incapacidad que demostrase el gobierno de Simón Petlura, el moderno Mazeppa, que no pudo evitar ni el desmesurado crecimiento del bandidaje, ni los horrores del antisemitismo. Tan grande fué el odio contra Petlura, que en mayo de 1926, al quinquenio de haber fenecido el gobierno de Kief, el atamán moría acribillado a balazos por mano de un hebreo, en París.

POLONIZANDO A LA FUERZA

En la Galitzia Oriental, el régimen de fuerza seguido por Polonia contra los nacionalistas ukranianos, llega a los más crueles horrores. Como en los tiempos de Pedro I, las guerras entre los cosacos y los polacos, no cesan de librarse en ese territorio. Lemberg (Lwow), la capital, es un centro de sedición, foco de luchas perpetuas, de contiendas interminables, de pugna sin cuartel. En esa población, habitada casi totalmente por alemanes descendientes de los que allí pusieron, en tiempos de Casimiro el Grande (año 1260), las avanzadas de la germanidad sobre el Mar Negro, se vive bajo el terror, en la furia de las agresiones de las huestes de Pilsudski y sus ministros. Se demostró entonces que la conspiración penetraba en Rusia, y que salvando las fronteras, se ganaba el apoyo no de los comunistas, sino de los nacionalistas de Ukrania a los cuales teme tanto el régimen de Stalin, como a los más exaltados de los trotzkistas.

CHMELNICKI Y MAZEPPA

Ukrania se separó de Polonia en tiempos de Chmelnicki. Rusia la traicionó quedándose con ella. Al cabo de los siglos, el atamán Mazeppa, poniéndose unas veces secretamente de parte de Estanislao Leczynski y otras abiertamente junto a Carlos XII de Suecia, intentó separar con sus cosacos zaparogos esa región que cuenta dos veces y media con la superficie de Cuba y 50 millones de habitantes, de los cuales el sesenta por ciento es analfabeto.

Tanto en la Galicia Oriental, como en la Rutenia que se encuentra bajo el dominio de Checoeslovaquia, como en la Bukovina y Besarabia que se hallan en manos de Rumania como en la misma Rusia, la propaganda revolucionaria la lleva «U. V. O.» (Ukrainska Voyskova Organizatsia) o «Sociedad Militar de la Ukrania», dirigida por el coronel Eugene Konovaletz, el terrorista máximo de Europa, según la policía de Inglaterra. Este coronel, que durante el régimen de Petlura mandaba la guarnición de Kief, en la cual resistiera bravamente junto con los polacos el empuje de los bolshevikis, se encuentra actualmente en Alemania.

Según la OGPU, Konovaletz, como él mismo lo dice en «Svoboda», el periódico órgano de esa entidad sediciosa, considera que la salvación de Ukrania se encuentra en el protectorado de Alemania, nación que deberá darle los recursos necesarios, para hacer una guerra contra los Soviets, apoyando la ocupación del Báltico por las fuerzas del Reich.

LA POLITICA ASIATICA

De acuerdo con las prédicas mantenidas por los más fanáticos directores del nazismo, Alemania constituye el valladar y el baluarte que Europa opone al Asia, porque, según sus teorías, en la frontera indefinida de Ukrania comienza Asia, y no en los Urales. La creación de un estado ukraniano, dominado por Alemania, cerraría el Mar Negro a los Soviets, complementando así la barrera opuesta a la barbarie de la estepa por los alemanes en el Báltico.

La expansión hacia el Este, encuentra uno de sus más señalados apoyos en el separatismo de la Pequeña Rusia. Ese país es rico en minerales, en petróleo, en bosques, en pastos, en todo lo que necesita Alemania para su potencia industrial. No es posible alcanzar la dominación directa de Ukrania, como provincia germánica, porque Polonia está en el medio. Así, pues, habría que ir al protectorado, y con él sueñan algunos de los que han trazado los programas del nazismo, que entienden que Alemania haría un gran servicio a la Humanidad, cerrando los caminos del mundo al volshevi-quismo de la estepa. El patrocinador más vehemente de esas tendencias es Alfred Rosenberg, ex-director del «Voelkischer Beohachter», órgano del más acerbo nazismo.

En 1926, Rosenberg publicaba un libro, «Las rutas futuras de una política exterior del Reich» (Der Zukunftsweg einer deutschen Aussenpolitik), en que exponía la siguiente tesis: El mundo se encuentra esclavizado por los judíos y la alta banca internacional, fuerzas parasitarias contra las cuales los pueblos vigorosos, para no ser devorados, tienen que rebelarse. Las necesidades orgánicas de los pueblos son las que al cabo tienen que imponerse, determinando así la política exterior que han de seguir las naciones que aman su porvenir y sus tradiciones. Por lo tanto, Alemania tiene la necesidad urgente de expansionarse y esta expansión no puede guiarse sino sobre los países que se encuentran en las condiciones más propias a recibir nuevas poblaciones. Los esfuerzos que Rusia realiza en Siberia, el Afganistán y el Cáucaso, con el intento de llegar a la India y salir al Mar de la China, la llevan a convertirse en una potencia asiática. Por eso, Europa tiene que construir un estado sólido, con sentimiento patriótico fuerte, que sirva de muro a la invasión rusa. Ese estado tiene que ser, por destino histórico, Ukrania. Ahora bien, ¿gustaría a Polonia tener a sus espaldas un estado recio, vigoroso, militar, como el cosaco, que enarbola la bandera amarilla y azul de Chevtchenko?

Lea mañana:
LOS UKRANISTAS DE POLONIA

M.E.C.D. 2016

HABANERAS

LA MODA ACTUAL

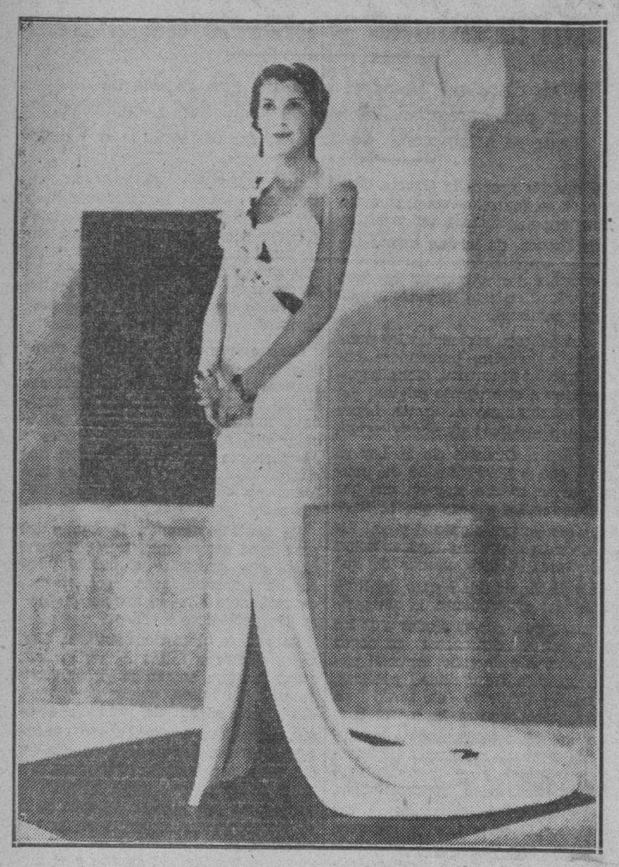

ELEGANTE TRAJE DE NOCHE

Las líneas estatuarias constituyen por el momento el mayor interés de las creaciones francesas, viéndose muchos modelos **Prediction** de la colección de **Reville**, que llama la atención por su marcado estilo griego.

El escote resulta de un efecto extremadamente original dejando un hombro desnudo mientras el otro está cubierto enteramente por flores prendidas sobre una cinta de terciopelo.

SALON DE BELLEZA

La distinguida sociedad del Vedado cuenta con un salón de belleza que reune todos los requisitos modernos y está situado en lo más céntrico de la barriada, siendo el rendez-vous de la alta sociedad que conoce la perfección de sus trabajos.

En la limpieza del cutis, por los métodos científicos más modernos, en el shampoo de aceite con masaje y secadores eléctricos, en el rizo permanente, sin necesidad de la aplicación de los tubos eléctricos, que es el procedimiento que emplean hoy en París, y en otros servicios como peluquería, **manicure** y extracción de vellos superfluos, ofrecen su propietaria, Amelia Ferrera y el gran peluquero Alberto, tan conocido en Dubic y el Hotel Nacional, sus mejores servicios.

Para informes llamen al teléfono F-5302 en horas de trabajo o después al U-2383, así como en el mismo salón que está en el Edificio López Serrano en L y 13.

DETALLES ELEGANTES

Ya que un toquecito de algo blanco en el cuello ha significado que la primavera ha llegado, es preciso fijarse en las novedades en cuanto a los detalles

Se ve el piqué y el warandol almidonado en el color blanco por todas partes, en las bufandas de estilo corbata, en los guantes de dos botones que se ajustan bien al dorso de la muñeca, siendo de paño militar los que tienen un chic especial.

Las chaqueticas de los trajes azul oscuro y carmelita se forran con piqué blanco usando en el **bontoniere** claveles rojos y **cornflowers** azules mezclados, así como en el sombrero, que será azul y los guantes blancos. Con un traje de cuello cerrado se usará un cuellito vuelto con un lazo de piqué o warandol.

Para de noche **Molyneux** tiene una capa de vuelos circulares de piqué blanco y **Maimbocher** presenta un abrigo de **sports** mientras **Paquin** nos regala una capa de corte severo de hilo blanco muy almidonada. Se adornan los cuellos de piqué con figuras recortadas, recordando nuestra infancia o las ventanas de una casa tirolesa.

En la solapa se usa prendida una lira o una sola nota musical de una composición blanca que parece yeso y para el cinturón el adorno más nuevo es una mariposa recortada de cabritilla blanca y una margarita de yeso en forma de **clip** para las orejas.

JABON DE TOCADOR

Para evitar las manchas de la piel, arrugas y granos que tanto afean no hay nada mejor que el **Jabón Mireya**, por estar fabricado a base de miel de abejas y otros productos beneficiosos para la piel.

Cada noche al acostarse se lavará bien la cara con dicho jabón y agua caliente, tratando de hacer llegar ese producto bien adentro de los poros para que permanezcan limpios. Después se aplicará la **Crema Mireya** que acabará de completar el tratamiento.

LA CALUMNIA

Puede una gota de lodo
sobre un diamante caer;
puede también de este modo
su fulgor oscurecer;
pero aunque el diamante todo
se encuentre de fango lleno,
el valor que lo hace bueno
no perderá ni un instante,
y ha de ser siempre diamante
por más que lo manche el cieno.

Rubén DARIO.

MENU DEL DIA

Almuerzo	Comida
Silver fitz cocktail.	Grape fruit.
Huevos a la turca.	Sopa de quimbombó.
Cangrejos rellenos.	Pargo con salsa holandesa.
Carnero primavera.	Croquetas mixtas.
Arroz blanco. Platanitos.	Pollo a la mascota.
Ensalada de chayotes.	Ensalada de frutas.
Arroz con leche.	Dulce de fruta bomba.

RECETAS DE COCINA

Pollo a la Mascotte

Se sofríen en manteca unas lascas de tocino y jamón, unas ruedas de pan y una cebolla en ruedas, sacándolas, y en esa grasa se sofríe el pollo picado en cuartos y envuelto en harina. Se le agrega luego un cucharón de caldo y cuando esté blando se machacan aparte el jamón el tocino, el pan, la cebolla y una rama de perejil, reduciéndolo y agregándolo a la salsa. Se sirve adornándolo con pan frito cubriéndolo con la salsa.

M. R. de FONTANILLS.

LA SECRETARIA DEL TRABAJO ADQUIRIRA TODO POR SUBASTAS

Declaró ayer a los periodistas el Secretario del Trabajo, estar estudiando todo lo concerniente a la adquisición del material que consume el Departamento en sus distintas oficinas, a fin de que se haga por medio de subastas convocadas al efecto. Hasta el presente ese material se ha adquirido sin cumplir el requisito de Ley.

INSPECCION ORDENADA

Se ha dispuesto por el Negociado de Inspección del Trabajo de la Mujer, una inspección en la fábrica de chocolates La Ambrosía Industrial con el propósito de comprobar si cumple las leyes sociales vigentes.

TOS de los Niños
Coqueluche
y Tos Nerviosa
CURA asegurada por el verdadero
JARABE MONTEGNIET
M. DELALANDE, 37, Av. Marceau. PARIS

Los tendidos de Telegráfos van a ser reparados

En la mañana de hoy tomará posesión de la Jefatura del Centro Telefónico Oficial, cargo para que fué ascendido recientemente, el antiguo y competente funcionario de Comunicaciones, Sr. Luis Rovira.

CORRESPONDENCIA CURSADA

El movimiento de correspondencia del servicio aéreo, durante el mes de febrero próximo pasado, fué el siguiente: 708 libras de correspondencia de primera clase local; 147 libras de correspondencia internacional; 1264 libras de correspondencia local Santiago-Baracoa; 19 libras bultos postales y 1907 libras de correspondencia del servicio aéreo internacional y 10 5libras procedente de los Estados Unidos.

TRABAJOS COMENZADOS

Por la Dirección de Telégrafos, se ha dado las órdenes y ya han comenzado desde ayer los trabajos de reparación de la línea telegráfica entre Cárdenas e Itabo en los tramos 15 y 16 con una extensión de 55 kilómetros. Esta reconstrucción se traducirá en una apreciable mejora en lo que respecta al servicio, pues esta línea propicia la comunicación

FARMACIA
De la Dra. María CASTILLO.
Calle 25 No. 229, esq. a G.
Vedado. Tel. F-4488.
De turno HOY.

FARMACIA DROGUERIA DE "JOHNSON"
DE TURNO LOS LUNES
Bispo Nº30 TELEFONO-A-2129.

LA MAYOR
35 EDIFICIOS
700 EMPLEADOS
SARRÁ
DROGUERIA
ABIERTA TODOS LOS DIAS
TODA LA NOCHE LOS MARTES
A-8026 A-3041

FARMACIAS de turno hoy JUEVES

HABANA.

Aguiar y Chacón	M-6443
A. Arias (Trocadero) y Crespo	*M5533
Ave. Bélgica (Egido) 8	M-4425
Ave. de Italia (Galiano) 41	M-5706
Ave. Menocal (Infanta) y Príncipe	U-6873
Ave. Menocal (Infanta) 6	M-4660
Ave. de la República y Blanco	M-4525
Ave. de la República (San Lázaro) 217	U-6655
R.M. de Labra (Aguila) 134	M-4886
Cuba 126	M-4740
General Garrillo y Hospital	U-6869
Marta Abreu (Amargura) 44	M-9625
Mayor Gorgas y Oquendo	U-6773
Máximo Gómez y San Nicolás	M-5030
Padre Varela (Belascoaín) y Zenea	U-5402
Padre Varela (Belascoaín) 50	U-6600
Presidente Zayas (O.Reilly) No. 67	M-4000
Romay 55	M-4470
Salud 173	U-6895
Someruelos 26	M-5003
V. Muñoz (Sitios) y Campanario	M-4508
Zenea (Neptuno) 6	M-3377
Teniente Rey Monserrate	M-4413

VEDADO

Ave. de España (17) entre E y F	F-6110
Ave. España (17) y 4	F-6006
Ave. Wilson (Línea) entre J y K	F-6113
Calzada entre Paseo y 2	F-6174
23 entre 8 y 10	F-6132

VIBORA

10 de Octubre y Josefina	I-6442
Concepción y Porvenir	X-3030
O.Farrill y J.A. Saco	I-7730
Santa Catalina y Cortina	I-7786

JESUS DEL MONTE Y S. SUAREZ

10 de Octubre (J del Monte) No. 204	X-3033
10 de Octubre (J del Monte) No. 280	I-7378
10 de Octubre (J del Monte) No. 723	I-7240
Quiroga y Delicias	
Zapotes 22	I-2222

LUYANO.

Calzada de Concha No. 4	X-2223
M. Fernández de Castro (Luyanó) 211	X-2220
Villanueva y Santa Ana	I-7771

CERRO

Buenos Aires y Paz	I-3003
Calzada del Cerro y Palatino	I-7266
San Pablo 36	U-7026

NOTA.—Este grupo deberá prestar servicio público todo el día y toda la noche de los domingos siguientes: Enero 27, Marzo 10, Abril 21, Junio 2, Julio 14, Agosto 25, Octubre 6, Noviembre 17 y Diciembre 29.

A Través de la Vida

Por HECTOR DE SAAVEDRA

EL INGENIO HUMANO

No pasa día sin que el hombre invente algo.

Hay que ver lo atareadas que están las oficinas de expedir patentes, para darse cuenta de cómo se aguza la imaginación, ya para encontrar algo nuevo, ya para perfeccionar lo antiguo. Es esa la característica de la Edad Contemporánea, que empieza cuando terminaron los romanticismos, y el individuo de la especie humana vió que más conseguían los americanos con su dinero, que los pueblos viejos con el brillo de sus blasones.

—La cuestión está —decía uno— en descubrir alguna cosa, como verbigracia, una buena medicina.

—¿Para curarse?—preguntó otro.

—No, señor; ¡para venderla!

De ahí ese afán de «improvement» —que dicen los americanos—y que se contrae a perfeccionar, mejorándola, cualquier cosa, cuando se ha cerrado el campo de la inventiva original. No hay más que darse una vuelta por cualquier «Ten cents» o ir a ciertos establecimientos que hay en Hamburgo y supongo que también en otros lugares, para ver la multitud incalculable de objetos, instrumentos o aparatos que existen, conocidos, pero mejorados en diversas formas. No hay instrumento vulgarísimo, como un abridor de latas, por ejemplo, que no haya sido perfeccionado en una forma tan nueva como asombrosa. Desde el saca-corchos, que señala el proceso maravilloso del tirabuzón, que llega a ser automático, sin requerir esfuerzo alguno, hasta la suave crema que dulcifica el cutis no hay objeto que no haya pasado por el tamiz del «improvement».

En un tiempo me parecían raros ciertos anuncios que leía en los grandes periódicos americanos. Eran simples «solicitudes» como el que demanda un criado de manos o un cocinero, en las que se ofrecían comprar «buenas invenciones». El capital estaba detrás del ingenio acechando la presa. Pero este problema social era incontrovertible. Sin el dinero para la explotación era tan inútil el invento del mecánico como la obra del literato. El impulso, y cuanto existe de la vida que hoy se disfruta, sólo se debe al dinero y por ello es de una insensatez inconcebible el hacerle la guerra al capital.

En la lista de patentes registradas hay invenciones que ni al mismo diablo se le ocurre, y, sin embargo, no resulta, ni mucho menos, agotado el campo porque a diario se tropieza con defectos que están pidiendo reformas.

No me refiero a la imprescindible educación que debían tener muchas personas para que la vida fuera menos áspera ni a la necesidad de un mejor concepto de las ideas para que se dieran, algunos, cuenta cabal de lo efímero que es el hombre. Es en las cosas materiales y de más frecuente uso, y más al alcance de la mano, como por ejemplo: el teléfono.

El teléfono es un aparato muy atrasado a pesar de darselas de maravilloso. El que es un prodigio es el radio; pero el teléfono, ¡vamos, hombre!

Un artefacto pendiente de hilos, que a menudo «se cruzan» (no sé si esto es una barbaridad; pero es innegable que, de no ser ventrílocuo, está el que habla vendido por su propia voz y en la imposibilidad de guardar el incógnito para decir «claridades», o simplemente para responder desde su casa: —«El que habla es el primer ayuda de cámara. El caballero ha salido y probablemente no volverá porque ha ido a Palacio y tal vez se quede a comer».

Así puede uno mismo hacerse la vida fastuosa y cómoda.

Urge modificar el teléfono; pero el hombre, que es muy malo, ha dedicado su talento a inventar las ametralladoras y los gases asfixiantes anulando el prestigio de la espada y quitando a la guerra toda su poesía. El militar es ya un instrumento que sólo tiene valor en tiempo de paz, para ornato de las ciudades y brillo de las revistas y maniobras.

El hombre, que con tanto talento podía inventar muchas cosas tan divertidas como útiles, no parece sino que sustenta por único ideal el de destruirse entre sí.

Por eso no hay, en el mundo, más que un ingenio: el Ingenioso Hidalgo Don Quijote de la Mancha.

¡Su primer alimento sólido tiene vital importancia!

Muchas madres le preguntan al médico: "¿Por qué es de tanta importancia el *primer alimento sólido del niño?*" La contestación, siempre la misma, está basada en las estadísticas médicas del mundo: "más de la mitad de las enfermedades en el primer año de la vida del niño están directamente relacionadas con los trastornos digestivos."

Los especialistas aconsejan el uso de la Crema de Trigo, que viene dando excelentes resultados desde hace más de 37 años, y que ha *demostrado* su especial utilidad en los casos de millones de niños sanos y robustos.

Los niños la digieren con tanta facilidad como la leche misma. Es agradable, y de consistencia suave y uniforme. En su caja, de triple envoltura, se conserva herméticamente cerrada y libre de contaminación.

CREMA DE TRIGO
(Cream of Wheat)

Al primer estornudo Aplíquese VICKS VAPORUB
OBRA DE 2 MODOS A LA VEZ

CRUCIGRAMA

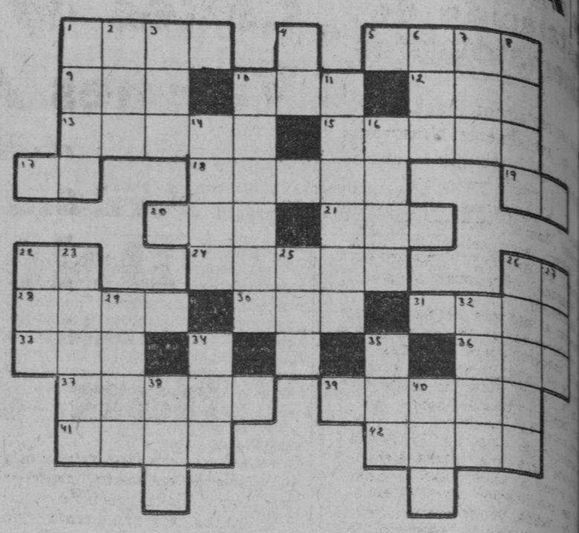

HORIZONTALES

1.—Mamífero carnicero del Asia Meridional.
5.—Cruz de madera y lienzo de los molinos de viento.
9.—Arbol de Madagascar.
10.—Tiempo del verbo ser.
12.—Río de Suiza.
13.—Arteria mayor del cuerpo humano.
15.—Célebre crítico literario y eminente satírico.
17.—Marchar.
18.—Gran cordillera de Europa.
19.—Dios del Sol.
20.—Uno (en inglés).
21.—Nivel.
22.—Naipe.
24.—Instrumento usado en la pesca de ballenas y grandes cetáceos.
26.—Nombre de letra.
28.—Moneda italiana.
30.—Vocal (pl.)
31.—Cocinar.
33.—Nombre femenino.
36.—Artículo.
37.—Instrumento de agricultura.
39.—Cada una de las doce partes en que se divide el año (pl.)
41.—Nombre griego de la diosa de la curación.
42.—Ora.

VERTICALES

1.—Rezar.
2.—Nave.
3.—Emperador de Rusia.
4.—Nota musical.
6.—Río de Galicia.
7.—Título de dignidad en algunos Estados.
8.—Remover la tierra con el arado.
10.—Vaso en que se sirve la sal.
11.—Parte del tejado que sale fuera de la pared (pl.)
14.—Lago de Africa.
16.—Cocinan.
22.—Parte del ave.
23.—Montaña del desierto de Sin.
25.—Constelación austral.
26.—Ansar.
27.—Epoca.
29.—Poco común.
32.—Ciudad del Bajo Egipto.
34.—Marchado.
35.—Verbo sustantivo y auxiliar.
38.—Agarradera.
40.—Iglesia catedral.

Solución al Crucigrama anterior

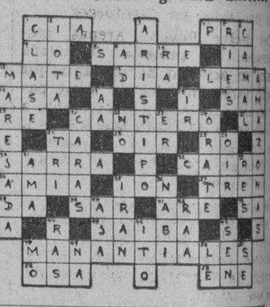

Se hará cumplir la legislación social vigente

Para conseguirlo se aumentará el núm. de Inspectores del Trabajo. La Ley del Retiro Periodístico

El Secretario del Trabajo, señor Emilio Gaspar Rodríguez, según informó a los periodistas, estudia la reorganización de todas las oicinas provinciales a las cuales dotará del número suficiente de Inspectores a fin de que se cumplimente en todas sus partes la legislación social vigente.

Nos agregó que por el momento sólo estudiaba el asunto, pues carecía del crédito suficiente para lograr sus propósitos, esperando, sin embargo, que el Consejo de Secretarios lo apruebe en su oportunidad.

NOMBRAMIENTO

Por Decreto Presidencial, a propuesta del Secretario del Trabajo, fué nombrado ayer el señor Aurelio García Guerra en el cargo de Director de la Caja de Jubilaciones de Tranviarios y Ferroviarios, en sustitución del señor Ciro Quintana, cuyos servicios fueron declarados terminados.

EL RETIRO PERIODISTICO

Recibió ayer el Secretario del Trabajo la representación de la Asociación de Repórters de la Habana (Círculo Nacional de Periodistas) y de la Asociación de la Prensa de Cuba, integrada por los compañeros Valdés de la Paz, Angulo, Blanco, Díaz Silvera, Lazo, Puñal, García, Molina, César Rodríguez, Valdés Quintana, quienes recabaron el apoyo del doctor Rodríguez a la Ley del Retiro Periodístico aprobada ya por el Consejo de Estado, pendiente de aprobación del Consejo de Secretarios y del Jefe del Estado.

El Secretario del Trabajo declaró que para él significaba un alto honor el defender esa ley ante el Consejo de Secretarios, prometiendo someterla al mismo en la sesión del próximo martes.

EMBARCA PARA ESPAÑA EL BANQUERO Y COMERCIANTE SEÑOR DON JOSE BALCELLS

Mañana, día doce, embarcará en el vapor Habana, de la Compañía Trasatlántica Española, el señor don José Balcells, conocido comerciante y banquero de esta capital, persona bien relacionada y estimada en los centros mercantiles y sociales habaneros.

Acompaña al señor Balcells en su viaje a la República española su distinguida esposa.

Le deseamos un feliz viaje y grata estancia en aquel país.

Lea AVANCE todas las tardes. Dirigido por José I. Rivero

MATANCERAS

PRO-SANGUILY

El valeroso soldado.

Enfermo, pobre, a edad ya avanzada, ha sido recluído en Mazorra el coronel del Ejército Libertador Raimundo Matilde Ortega, conocido durante la guerra de independencia por el sobrenombre de «Sanguily».

Triste y olvidado y en promiscuidad sensible, está amenazado de acabar sus días el hombre arrojado, heroico y valiente que en nuestra epopeya emancipadora tanto luchara y tan bravamente combatiera en esta provincia, junto a los jefes de la Revolución.

El Directorio Municipal y Provincial del Frente Unido del Partido Unión Nacionalista, ha elevado una razonada y patriótica instancia al Presidente de la República, rogando un otro más apropiado asilo para el coronel Ortega, que bien en una Clínica, bien en una casa, atendido por sus más allegados, podía esperar la hora suprema en que ha de comparecer ante Dios.

A esa demanda, que estoy seguro que suscribiría Matanzas entera, porque conocedora del valor, de los méritos y de la obra revolucionaria de Ortega, lo ha tenido siempre en la más alta estima, nos sumamos nosotros, esperando que el coronel Mendieta, su compañero en la guerra, y los otros altos oficiales que operaron en esta provincia y que aun viven, se adhieran a la instancia del Frente Unido del Partido Unión Nacionalista, para que «Sanguily» sea sacado de Mazorra donde hoy se encuentra.

Si viviera el general Betancourt, si viviera Vicente Jorge, el fenecido coronel, si Clemente Gómez—general— y Domingo Lecuona—coronel—estuvieran aún en este mundo, Raimundo Ortega no hubiera nunca ido a Mazorra, ni serían sus postreros días tan amargos como son hoy.

Es por un gran libertador, por un prócer, por un soldado valeroso, que hoy alza su voz Matanzas entera, pidiendo para Raimundo Matilde Ortega, «Sanguily», un mejor trato en esta República que él ayudó a conquistar y él defendió con su vida y con su juventud.

OPERADA

La señora de Fernández.

En la mañana de ayer fué sometida a una delicada intervención quirúrgica en la Clínica Monserrat, la señora González Irigoyen de Fernández, hermana de nuestros estimados amigos Baldomero y Pedro González Irigoyen, y esposa del segundo jefe de Telégrafos de esta ciudad.

Llevó la cuchilla el doctor Antonio J. Font, auxiliándolo los doctores Miguel A. Beato, Mario Dihigo y Manuel de J. Ponte.

El estado post-operatorio de la señora González Irigoyen de Fernández, no puede ser más halagüeño ni más satisfactorio.

UN HOMENAJE

Merecidísimo.

Es así el que van a tributar a la señorita Marina Puig, Directora del Tennis, las socias de la simpática y prestigiosa institución que preside Nenita Casas Prendes.

Será una comida.

Que están ya organizando las compañeras Directivas de la señorita Puig.

¿Donde este ágape?

En el propio Club, que vestirá esa noche sus mejores galas y en el cual se darán cita aprés dinner, los amigos de Marinita y Rogelio.

Comida exclusivamente de señoritas, según nuestras noticias.

GRAN FESTIVIDAD MAÑANA

Viernes de Dolores.

Para felicitar a las innúmeras Lolas de la sociedad matancera, ofrecen los jardines «Rosa's» y «Botánico» una variedad de flores de la estación, con las recibirán, las que en esa fecha estén de días, la exteriorización de aprecio y amistad de la sociedad matancera.

Los easter lillies, que por cientos de docenas llegan a diario al atelier de la señora Dans de Macías, son los preferidos para esos obsequios a las Lolas. Una llamada al teléfono 1870, del Rosal, o 618, del Botánico, es suficiente para hacer su pedido.

LA SEÑORA VIUDA DE RAMOS

Muy agradecida.

Así debo expresarlo en su propio nombre y en el de sus hijas, por las innúmeras pruebas de afecto y de simpatías que han recibido últimamente de esta sociedad, con motivo del fallecimiento de aquel inolvidable caballero que fué ingeniero jefe de Obras Públicas de este Distrito, don Luis Ramos.

Un hombre íntegro el finado.

Al que dediqué en estas mismas columnas de las «Matanceras» y mis notas de «Avance» los elogios y justicieros adjetivos que mereció siempre por su actuación y por su comportamiento.

Fué Presidente de la Sección de Sport, del Liceo el ingeniero Ramos y demostró en el cargo sus entusiasmos, sus iniciativas y su gran espíritu organizador.

Constructor del Canal del Roque, tuvo a su cargo su conservación hasta su muerte.

Hombre de carácter afable, bondadosísimo, íntegro a carta cabal, ha muerto pobre y pudo haber fomentado un buen capital.

A la señora María Trinidad Ravella viuda de Ramos, a sus hijas Cic, Mimo, Luisita y Panchita, van reiteradas aquí mis expresiones de condolencia.

DE NUEVO EN SU RESIDENCIA

La señora viuda de Estrada.

Abandonó ayer la Clínica de los doctores Forest, en Versalles, la respetable dama Clotilde Collado, la viuda de Enrique Estrada, que ingresara en aquel establecimiento a raíz de la caída que sufriera, lamentando la fractura de ambos brazos.

En su lindo chalet del Paseo de Martí, está nuevamente la señora Collazo, ya en vías de un franco restablecimiento.

Cuántos a celebrarlo!

LINDAS VIAJERAS

Las señoritas Sauto.

Hospedadas en la residencia del capitán Lavastida, se encuentran pasando una temporada en esta ciudad, dos gentilísimas villaclareñas: Rosa Margarita y Olga Sauto, flores del jardín del querido compañero Armando Machado, el galano cronicqueur del DIARIO DE LA MARINA en la ciudad de Marta Abreu.

Para esas dos encantadoras va el saludo cumplido del autor de estas «Matanceras».

NOTA DE AMOR

De que dar cuenta.

Traigo con gusto a esta sección mía del decano de la prensa cubana, el eco del engagement formalizado últimamente entre dos jóvenes muy estimados en esta sociedad: la señorita Julia Rodríguez y el joven Alberto Rodríguez, antiguo empleado de la Munson Line.

A las felicitaciones que dedica a esa pareja el confrere de «El Republicano», se unen las mías, muy entusiastas.

MUY CONGRATULADOS

Dos distinguidos caballeros.

Se vieron así ayer el doctor Ezequiel Caballero y Cil y el doctor Ezequiel Revilla y García, abogado de gran renombre en nuestro foro, el primero y abogado fiscal de la Audiencia matancera el segundo.

Tanto al elegante pisito de frente al Parque de los esposos Caballero-Badía, como a la Quinta de la Playa de los esposos Revilla-Alayón, llegaron innúmeras pruebas de cariño y de simpatías de sus numerosas amistades.

Felicidades a esos amigos en su onomástico.

EL EDIFICIO DE BEA

Centro Escolar.

Por el Consejo de Secretarios acaba de destinarse a tal fin, el magnífico edificio de la calle de Independencia y Matanzas, que desde hace varios años es propiedad del Estado y ha permanecido en su mayor parte, cerrado y deteriorándose lastimosamente por su abandono.

Dedicado ahora a Centro Escolar, no sólo se ahorrará el Estado algunos cientos de pesos, sino que será más fácil la conservación de tan espléndida casa

UN TRASLADO

De la familia Moré.

Se pasa para la casa que fué residencia de don José Trinidad García, en la calle de Milanés, el Presidente de la Audiencia doctor Cristóbal Moré y Manruz, con sus hijos, los esposos Moré-Borges y Maucha, Dora y Totoño.

Los cariñosos recuerdos que para ellos trae la casa en que habitaron hasta ahora han motivado este traslado de que doy cuenta aquí.

Daré en esta misma nota mi bienvenida a la señora Enma Moré de Englemand, que en compañía de su marido llegó ayer a Matanzas, vencidas las dificultades que se presentaron a su viaje.

Quedó en los Estados Unidos su esposo, al que le ha sido imposible abandonar por el momento los trabajos que tiene a su cargo.

ANTONIO CASTRO

Nuevo Cónsul en Matanzas.

Al nombramiento de Ricardo Linares para representar en la ciudad del puerto libre—nuestra Zona Franca—a la República de Santo Domingo, sigue hoy el del joven Antonio Castro y Montero, designado por el Gobierno de Costa Rica como su representante legal.

Hasta ha poco ostentó la representación consular de Costa Rica aquí el doctor Eusebio J. Estorino y Ortega.

EL ADMINISTRADOR DE CORREOS

Isaac Lamadrid.

Celebra hoy su fiesta onomástica el muy estimado caballero, que desempeña el alto cargo de Jefe de Departamento de Comunicaciones en esta ciudad.

Es también el santo de su hijo Isaac Lamadrid Jr.

Y de nuestro apreciable amigo Isaac Cabrera.

Para todos nuestra felicitación.

ENFERMO

Alberto de Ribeaux.

Desde hace más de una semana se halla recluído en su hogar sufriendo las molestias de una dolencia que lo aleja de sus habituales ocupaciones, el alto empleado de la Audiencia de esta provincia Alberto de Ribeaux.

Hacemos votos por su restablecimiento.

DE ENHORABUENA

Los vecinos de la Playa.

Dentro de breves días quedarán terminadas las obras de adaptación que hace para un salón de refrescar en su establecimiento «La Luisita», el señor Narciso Díaz, el popular Chicho, que se propone traer allí los famosos productos de la Compañía Lechera de Cuba, esos helados Guarina que tienen fama en la República toda.

Muy próximo al Tennis, donde a diario se dan cita nuestras familias a la hora del baño, auguro a Díaz un gran éxito en su salón de refrescar.

Es algo de utilidad grandísima que llena una sentida necesidad.

BODAS

Dos que anunciar.

Señaladas estén para el próximo mes de mayo, las de dos parejas que en la alta sociedad matancera gozan de muy muchas simpatías.

Una de ellas, la forman Carmen Herques y Raúl Bulnes, los que se desposarán en la Habana en la residencia de sus tíos los esposos Patricio Sánchez y Finona Carnot.

La otra la del confrere Rogelio Cruz y la Directora del Tennis, Marina Puig y González de Chávez.

Apartadas tienen ya habitaciones esas futuros esposos en el edificio del antiguo «Louvre», la casa que fué de los Crespo, en la calle de Milanés, altos del café «París».

La tercera de las bodas de esta nota, tendrá celebración la semana que comienza mañana y serán sus contrayentes la señorita Marrero Pérez, y el joven Hipólito Díaz Lobeira.

Boda notarial, que testificarán los señores Alfonso Barro y José Marrero, que firmarán el pliego por la novia y Manuel López y Moisés Cancela, por la novia.

A casarse tocan.

OTRO DUELO MAS

El ingeniero Luis Ramos.

Ha fallecido en la Habana, donde residía su familia, el muy correcto, muy apreciable y muy digno caballero, que fué Ingeniero Jefe de Obras Públicas de este Distrito, en el Gobierno del doctor Alfredo Zayas.

Desempeñaba en la actualidad el señor Ramos la Jefatura de Obras Públicas, del Canal del Roque, obra que se ejecutó bajo su personal dirección y al frente de cuyos trabajos demostró su capacidad, su inteligencia y su larga y bien reconocida experiencia.

Hombre en extremo sencillo, muy afable, muy culto el ingeniero Luis Ramos, el tiempo que residió entre nosotros supo captarse las simpatías y el aprecio de la sociedad yumurina.

Fué Presidente de la Sección de Sport del Liceo, y bajo sus auspicios y debido a sus iniciativas se celebraron en aquél año, en esta Playa de Bellamar, en que residió cuando desempeñó su alto cargo, regatas y justas náuticas que nadie habrá podido olvidar.

Yo que me honré trabajando a sus órdenes, como trabajé con Barrientos, con Durassi, con Pardiñas, por espacio de diez y nueve años consecutivos, supe aquilatar las dotes y las virtudes de aquel gran caballero y aquel gran funcionario. Para los familiares del fenecido Luis Ramos, va mi pésame más sentido en estas líneas.

LA ULTIMA NOTA

Para un saludo a la señora Esperanza Fernández de Pollo que procedente de Bolondrón, donde tiene su home, ha venido a pasar unos días a esta ciudad.

Por las muchas amistades de que disfruta en esta sociedad esa gran dama ha sido visitada muy mucho, en su corta estancia entre nosotros.

Reciba mi saludo la distinguida esposa de Humberto Pollo.

Manolo JARQUIN

Se regulará la instalación de cinematógrafos

Habrá un reglamento, incluyendo a los q. actualmente funcionan. Acuerdos de la Jta. de Sanidad

Bajo la presidencia del doctor Domingo Ramos, Director del ramo, celebró ayer sesión la Junta Nacional de Sanidad y Beneficencia, tomando, entre otros acuerdos, los siguientes:

Pasaron a informes un escrito sobre establecimiento de un procedimiento moderno para la venta de camres y pescado; relativo al acuerdo de la propia junta de 28 de febrero próximo pasado sobre escuela seca; el expediente de aprovechamiento de agua del río Sagua la Grande para una planta eléctrica, así como a unos filtros y aparatos de purificación para el acueducto de Palma Soriano; sobre venta de libros viejos y expendio de ropas usadas sin ser desinfectados previamente; un proyecto de matadero en la finca «San Ramón», barrio «La Yaba», en Camagüey; un proyecto de reformas en los cinematógrafos situados en la calle 15 esquina a 14, en el Vedado, y en la Calzada del Cerro 805; sobre obras en la clínica Kouri, en 10 de Octubre 386.

Se aprobaron los siguientes informes: sobre queja de propietarios y vecinos contra el acueducto de Florida, recomendándose en las conclusiones que no es de reconsiderarse el acuerdo de la Junta de 4 de noviembre de 1932 sobre el uso obligatorio de dicho acueducto, debiendo mantenerse la tarifa aprobada en 31 de enero pasado, sobre suspensión de preceptos aplicables a los locales destinados a espectáculos públicos, designándose una comisión formada por varios vocales para que formulen el Reglamento por el cual habrán de regirse las instalaciones de cinematógrafos en distintos lugares de la República, con un artículo transitorio que comprenda los que actualmente funcionan.

También fueron aprobados los siguientes informes:

Del Vocal Arquitecto favorable a reformas en el Matadero Municipal de Guanabacoa; Proyecto de matadero municipal en Jagüey Grande; favorable a reformas en el Matadero Municipal de Bauta. Favorable condicional a una planta de elaborar maderas en la parte Noroeste de la ciudad de Santa Clara del señor Jacinto Restoy. Un Proyecto de Matadero en la finca «Malagueño», en Camagüey, de E. Tajón. A un Departamento de obstetricia anexo al Hospital de Cienfuegos; a un Proyecto de Matadero, en Ceballos, Ciego de Avila, de Miguel González, y a un Proyecto de ampliación del Cementerio Rural del Castillo de Jagua en Cienfuegos.

Del doctor Rogelio Arenas, desestimando la protesta formulada contra un acuerdo de la Junta que aceptó varios modelos de tapas para envases de leche; el favorable a un Matadero de Ciego Montero, Rodas, de José Alonso; y reformas en el Matadero Municipal de Catalina de Güines.

Se aprueba el informe Cosculluela sobre un Proyecto de Filtros para el Acueducto de Bayamo, pidiéndose antecedentes para la Dirección de Ingeniería Sanitaria sobre este asunto.

El doctor Eligio de la Puente promete para la próxima sesión traer una moción sobre deficiencias en el suministro de agua en la ciudad de la Habana.

FALSAS LAS ACUSACIONES HECHAS CONTRA EL DR. ALEJANDRO G. CATURLA

Hace algunos días la prensa de esta capital se hizo eco de un informe policiaco en el que se acusaba de agitador y terrorista al doctor Alejandro García de Caturla, joven profesional cubano que goza de merecida reputación.

Como se trataba de un miembro de la carrera judicial, los organismos pertinentes dispusieron la práctica de una investigación minuciosa, y ahora se nos informa que la misma ha arrojado que el doctor García de Caturla es una persona de sólidos prestigios sociales, un intelectual de valor positivo, que ha conquistado resonantes triunfos en Europa como compositor musical, y un distinguido miembro de la judicatura, siempre enérgico y severo con los que se colocan al margen de la ley.

Nuestro informante solicita de nosotros que así lo hagamos constar públicamente para desvirtuar la especie lanzada, ya que aunque sus amistades y las personalidades de las esferas oficiales no han dado crédito a la versión pudiera haber impresionado a las personas que lo desconocen.

Finalmente estima que muy bien pudiera tratarse de la obra de algunas personas interesadas en su traslado o separación, por convenir a sus particulares intereses.

Cakes Wardway

Viernes Abril 12

Es el día de

Ntra. Sra. de los

Dolores

y también el día de

San Julio

Para felicitar a un amigo o una amiga en el día de su santo, nada supera al obsequio de un "Cake" de Ward, preparado con los más escogidos materiales y adornado con nombre y frase apropiados. Este es "El Estilo Ward".

Siguiendo el popular sistema Ward, el departamento de panadería de

Cremería de Ward — *Nuestro Nombre Es Su Garantía*

recibe ahora órdenes (pagadas por adelantado) para Cakes de Felicitación, hechos con los ingredientes más escogidos y adornados exquisitamente con el nombre deseado. Estos Cakes adornados serán canjeados por la tarjeta de recibo al portador entre las 12 m. y las 10 p. m. durante el día del Viernes Abril 12, en la misma tienda Ward donde fué hecho el pedido. Cakes de felicitación, sin nombres, también estarán a la venta en el mismo día, pero para asegurarse es preferible dar el pedido (pagado por adelantado) de antemano.

Tome Nota de la Siguiente Oferta de

Helados de Ward

A cada comprador de un Cake de Felicitacion o a los clientes que hagan una compra de Cakes de cualquier variedad por valor de un peso o más el Viernes 12 de Abril o al siguiente Sábado o Domingo, les será entregada una tarjeta (valor 25 cts.) pudiendo el portador comprar en cualquier momento el Viernes, Sábado o Domingo

Un Litro de Helado al Precio Especial de 50 c.

en la

Calle K. Vedado

Kiosko Miramar

o

Rendezvous de WARD

Industria y San Miguel

Sándalo Petit

con uroformina

antiséptico de las vías urinarias

alivio seguro y rápido

LA ZARZUELA

Lo más moderno en cintas las tiene esta casa de Terciopelo de Tisú listas de cuadros escocés lo más moderno y Precios baratísimos.

NEPTUNO y CAMPANARIO

PEINESE CON

Aceite KABUL

Y NO TENDRA CANAS

De venta en las farmacias.

LOS PERMANENTES

Ray-Já

Sin corriente, al vapor y con corriente. Siguen los precios especiales en beneficio de nuestra distinguida clientela.

AGUILA 83, al lado de "Fin de Siglo". Telf. M-2550.

Ungüento Cadum

Para el Eczema

Los que han sufrido de esta terrible enfermedad y se han estado rascando por años, consiguen el sueño y el descanso poco después de haber aplicado el Ungüento Cadum. Ha probado ser un gran alivio para millares de personas que durante años han estado sufriendo de eczema, acne (barros), granos, furúnculos, úlceras, erupciones, urticarias, ronchas, almorranas, comezón, sarna, heridas, arañazos, cortaduras, lastimaduras, ásperos, postemillas, escaldaduras, sarpullido, quemaduras, costra, magulladuras etc.

EL CUADRO de la SORPRESA

?

Señora o Señorita: vea este cuadro al trasluz y quizás reciba Ud. una agradable sorpresa.

ESMALTES Y APAREJOS «SUREKOTE»

De absoluta garantía, sus muebles quedan encantadores, colores modernistas.

Ferretería OLAVARRIETA

Neptuno 106, entre Campanario y Perseverancia. Telf. A-9480

LA LLAVE

Crónica Habanera

GRAN MUNDO

MARGARITA DE ARMAS

Una boda ayer, en la más absoluta intimidad.

Se celebró a las doce del día, con la presencia de un grupo muy reducido de familiares y amigos de los contrayentes.

Era la novia Margarita de Armas y Fernández señorita lindísima, que por su elegancia, distinción y simpatía, es una de las figuritas más destacadas del gran mundo habanero.

La hija mayor del distinguido matrimonio Cocó de Armas y Conchita Fernández, unió sus destinos a los de Mr. Walter Scott Ward, joven muy simpático y correcto, perteneciente a distinguida familia norteamericana, y dueño de la famosa cremería «Ward».

El acto tuvo lugar en la notaría del joven y conocido letrado doctor Armando Alvarez Pedroso.

Y actuaron como testigos, el doctor Carlos M. Párraga y el joven Alfonso Fanjul.

Los recién casados irán a residir a la regia mansión del padre del novio, en el Country Club.

Felicidades.

LEON ICHASO

En nota especial, por separado, va nuestro saludo en la fecha del día con motivo de su santo, para el Lcdo. León Ichaso, antigua y prestigiosa figura del magisterio y del periodismo haganero.

El Lcdo. Ichaso, culto y ameno escritor, viene laborando desde hace largos años en esta redacción, donde se le admira y se le quiere por sus grandes dotes de laboriosidad y compañerismo.

Su sección «La actualidad», desde la que nos da a conocer sus impresiones diarias, goza del favor de todos los cubanos y de los españoles residentes en Cuba.

Hoy, en fecha tan señalada, tendrá muchos halagos y congratulaciones el compañero Ichaso.

Un día feliz le deseamos.

SANTOS DE HOY

San León es la festividad católica del día.

Saludamos a un grupo de caballeros que celebran su santo.

El doctor León Broch, distinguido letrado y caballero muy conocido en nuestros círculos sociales.

Es el santo, además, de su hijo Leoncito Broch y Franca, simpático joven que se encuentra ausente.

El doctor León F. Hirzell.

El ingeniero León Ferrer y Calvet.

León Primelles, León Crespo, León de León y Lasa.

Y León Brunet, antiguo periodista.

VIAJEROS DISTINGUIDOS

Se hallan de paso en la Habana, los duques de Unión de Cuba, en compañía de su linda hija Mariana, miembros de la alta nobleza española.

Los distinguidos viajeros llegaron ayer a bordo del «Marqués de Comillas», y continuarán viaje mañana en el mismo vapor.

Nuestro saludo.

BODAS DE ABRIL

Una simpática boda ha quedado concertada para el día 29 de abril, a las nueve y media de la noche, en la capilla del colegio de La Salle.

Serán contrayentes la señorita Dorita Fernández León, muy gentil y muy graciosa y el joven doctor Jorge Boza Masvidal, ambos miembros de distinguidas familias.

La ceremonia, para la que se ha hecho una selecta invitación, será apadrinada por la respetable dama Clemencia Masvidal de Boza, madre del novio, y por el hermano de la novia, el joven Héctor Fernández León, en representación de su padre, el señor Alejandro Fernández, conocido comerciante de esta plaza.

SOCIEDAD ITALO CUBANA DE CULTURA

Hoy, a las seis de la tarde, en su hermoso local social de la calle América Arias número 5, celebrará una interesante sesión la Sociedad Italo-Cubana de Cultura, que preside el doctor Aurelio Boza Masvidal.

El programa combinado para este acto es el siguiente:

1.—Palabras por el Vicepresidente, doctor Evelio Cuervo.

2.—«La Antropología Criminal en Italia: sus figuras principales». Conferencia por el doctor Julio Morales Coello, Profesor de Antropología de la Universidad de la Habana.

3.—Tre giorni son che Nina. Pergolesi. Danza, danza fanciulla gentile. Durante.

Il bosco mormora. Bettinelli.

Son pochi fiori (L-amico Fritz). Mascagni.

Soprano señorita Lolita Pérez Moreno, acompañada al piano por la profesora Julia Lucignani.

DEL MIRAMAR

Se desenvuelve con gran animación la temporada de verano en el Miramar Yacht Club, la conocida sociedad que preside el doctor Emilio Marill.

Dicha temporada será inaugurada oficialmente el día veinte del próximo mes de mayo, con una gran fiesta, para la que se preparan muchos alicientes.

Posiblemente el Miramar Yacht Club celebrará una fiesta el Sábado de Gloria.

En su oportunidad la anunciaremos oficialmente.

HONDO DUELO

Ha dejado de existir hace varios días, en esta capital, el señor Gerardo Llata y Ortega emparentado con estimadas familias de la sociedad habanera.

Reciban todos sus familiares nuestro pésame, especialmente su hermano, el señor Pablo Llata y Ortega, y su tía, la señora Madelina Lima viuda de Ortega.

(Continúa en la Pág. SIETE)

JOYERIA "LE TRIANON"

Las DOLORES, Mañana

Los objetos más artísticos, los más prácticos y de mayor novedad: REGALOS QUE PERDURAN

Gran variedad, especialmente: desde $1.00 a $10.00

La Casa de los Regalos Artísticos

Salvador Fondón: GALIANO 91

DR. ROSAL

Medicina General especialmente Tuberculosis y Afecciones de las Vías Respiratorias. Consultas diarias de 4 a 5.

SAN MIGUEL 117, ENTRE GERVASIO Y ESCOBAR. Teléfono U-2342

La Casa Grande

Los nuevos zapatos de Verano.

Para sport. Blanco con reptil negro o carmelita **5.00**

Para vestir. Bonita combinación de glacé blanco y piel granulada. **4.50**

Una fantasía que imita los tejidos de última moda **6.50**

Este es de corte alto. Perfecto ajuste. Magnífica piel blanca. Estilo muy nuevo **7.50**

MODELOS EXCLUSIVOS DE NUESTRA PELETERIA.

Confort . . . Calidad. . . Elegancia.

El sol, el mar, el aire puro quitan el cansancio moral y físico, y dan nuevo optimismo

LOS BAÑOS DE MAR

LAS PLAYAS

Tienen todo esto y sanas diversiones: hand ball, volley ball, piscinas, solarium....

A PARTIR DE ABRIL 1º abierto el abono para los baños públicos de señoras y caballeros.

Juan Corujo — Calle D y Mar — Vedado — Telf. F-1272

LOS LANCHEROS DE BAHIA

Estuvo en Palacio ayer, al mediodía una Comisión de lancheros de la bahía de la Habana solicitando que se haga público la necesidad de que el Consejo de Secretarios apruebe la Ley acordada por el Consejo de Estado que se refiere al pago de impuestos por atraque de lanchas y a la condonación de los debidos atrasos hasta junio.

Estiman los lancheros que de no aprobarse dicha Ley se verán impelidos a amarrar sus embarcaciones el día 15 del actual, paralizándose el tráfico de las mismas.

†

E. P. D.

LA SEÑORA

Berta Pantín y Ehlers

HA FALLECIDO

DESPUES DE RECIBIR LOS SANTOS SACRAMENTOS

Y dispuesto su entierro para hoy, día once de abril, a las cinco de la tarde; los que suscriben, esposo, hijos, padres y demás familiares, ruegan a las personas de su amistad, se sirvan asistir a la casa mortuoria, Calle J esquina a 15, en el Vedado, para acompañar el cadáver hasta el Cementerio de Colón, favor que agradecerán eternamente.

Habana, 11 de abril de 1935.

Emilio de Soto y Sagarra; Mercedes, Berta y Emilio de Soto y Pantín; María Teresa Ehlers de Pantín; Leslie Pantín; Leslie Pantín, Jr. y Grace Pantín de Arellano; Mercedes Sagarra Vda. de Soto.

FUNERARIA DE PRIMERA CLASE

ALFREDO FERNANDEZ

SAN MIGUEL 63 TELEFONO A-4348

ANUNCIESE EN EL DIARIO DE LA MARINA

M.E.C.D. 2016

Escenario y Pantalla

PRO-ARTE MUSICAL: GRETE STUECKGOLD

Hoy a las 5 y 30 p. m., vuelve a presentarse ante el numeroso público asiduo a Pro-Arte Musical, la soprano Grete Stueckgold.

El programa de su segundo recital es el siguiente:

GRETE STUECKGOLD, soprano.
CELIUS DOUGHERTY, acompañante.

Vittoria, mio core, Carissimi.
Amarilli, Caccini.
Con Ropaje Verde de «La Creación», Haydn.
«La Danza», Rossini.
El Rey de Thulé, de «Fausto», Gounod.
Aria de las Joyas, de «Fausto», Gounod.
Mignon, Hugo Wolf.
Mi Juan, Grieg.
Lullaby, Brahms.
La Respuesta, Huntington Terry.
Canción de La Risa, de «Die Fledermaus», Johann Strauss.
Un bel di vedreme, de »Madame Butterfly», Puccini.

NOTAS

NACIONAL: «HIJOS DEL DIVORCIO» Y «LA VIE PARISIENNE»

Hoy, el teatro «Nacional», ofrece otro gran estreno en Cuba. Se trata de una bella película que protagoniza con sus grandes aciertos dramáticos, esa bella actriz que responde en la constelación de Hollywood, por Karen Morley. Se titula esta película «Hijos del divorcio», y su título ya indica la honda cuestión psicológica que tiene lugar en su argumento.

«Hijos del divorcio», alternará con el grandioso espectáculo frívolo «La Vie Parisienne», que constituye hoy la mayor atracción teatral de la Habana, ya que cada día que pasa se registran mayores llenos en el teatro «Nacional».

La función de hoy es continua. El teatro abrirá sus puertas a las 2 de la tarde, y desde esta hora, hasta las 11 y 30 que termina, el público puede entrar y salir cuando quiera.

«Hijos del divorcio» se exhibirá a las 2 y 30, a las 5 y 15, a las 8 y a las 10 y 30, alternando en la pantalla con un Noticiario, un cartón y otras novedades cinematográficas.

«La Vie Parisienne», se presentará a las 4 en punto, a las 6 y 30 y a las 9 y 30.

Los precios siguen siendo a base de 60 centavos durante la tarde y 80 centavos de noche. Los palcos, numerados, $5.00.

El sábado, será estrenada la última producción del popularísimo Bing Crosby, titulada «He aquí mi corazón».

Para el domingo prepara la empresa del «Nacional» una extraordinaria matinée que dará comienzo a la 1 y 30.

«UNA MUJER DE SU CASA» Y CARUSO EN EL CAMPOAMOR

Continúa con grandioso éxito exhibiéndose la bellísima producción Warner, «Una mujer de su casa», brillantemente interpretada por el favorito actor George Brent con Ann Dvorak, Bette Davis, John Halliday y Ruth Donnelly. Una película hecha en un ambiente de lujo y romance exquisito.

En turnos elegantes de 5:30 y 9:30 se presentará el magnífico cantante y artista cinematográfico, Enrico Caruso, quien cantará lo mejor de su repertorio, acompañado al piano por la gran pianista Edith Pensilley.

Mañana volverá a presentarse Caruso en escena, en tandas elegantes de tarde y noche con el gran estreno Metro, «Sequoia-Matar o morir» con la lindísima Jean Parker. Un impresionante espectáculo para la vista y el corazón que hará intensificar entre los hombres todos, el sentimiento de la bondad y ternura, llevando a aquellas almas poco afectas a las cosas de Dios, la comprensión necesaria para poder aquilatar el respeto que todos debemos a la gran Madre Naturaleza. Y este fenómeno conciliador con el resto de las criaturas de la Naturaleza, se apreciará definitivamente en el drama «Sequoia-Matar o morir», en que una joven delicada y dulce acomete fieramente a un malvado cazador de instintos sanguinarios por salvar la vida de indefensas criaturas de la selva.

«CARAVANA» EN EL ENCANTO

Con grandioso éxito sigue exhibiéndose la bellísima y encantadora foto-opereta «Caravana», editada por Fox a un alto costo, e interpretada por Loretta Young, Charles Boyer, Jean Parker, Phillips Holmes, Luisa Fazenda, Eugene Pallette y miles de extras. «Caravana» es el exquisito romance de una linda y riquísima Condesa que se enamora de un gitano. En esta película triunfa una de las cinco canciones titulada «Ha-Cha-Cha».

El lunes otra producción preciosa de la Columbia, «Estrictamente confidencial», dirigida por Frank Capra e interpretada por Myrna Loy, Warner Baxter con Walter Connolly y Helen Vinson. Esta producción es la única en la historia del cine que mereció los honores de ser preestrenada en el teatro más grande del mundo, el Music Hall de New York. Alegre... triunfante, de honda emoción y exquisito ambiente es la bellísima película. No podemos describir la magia de esta comedia romántica y Vd. tiene que verla!... El mejor actor del cine... Y la mejor mujer del mundo...en el mejor éxito de la hora de ahora. «Estrictamente confidencial» es más que una película. Un acontecimiento inolvidable. Una comedia romántica única en su clase, en que el amor es alegre y colmado de ternura.

Pronto «Las explotadoras de 1935» «hit de hits» Warner.

MAÑANA: «ROSA LA CHINA» EN EL MARTI

Para mañana en segunda tanda a las 10 y 30, está anunciada en el «Martí» la reposición del sainete de Gustavo S. Galarraga y Ernesto Lecuona: «Rosa la china», que será cantado por Rita Montaner y Miguel de Grandy.

Esta noche, a las 8 y 45: «La risa en el alma». A las 10 y 30: «La princesa está triste», revista bufa de Julito Díaz, con música del maestro Rodrigo Prats, estrenada el martes último con gran éxito.

Rigen precios a base de 30 centavos luneta; 20 cts. butaca y 10 cts. tertulia.

El martes: estreno de la zarzuela dramática, en un acto, dividida en 10 cuadros, libro original de Carlos Robreño, con música del maestro Rodrigo Prats, «Dolores», basada en el proceso más sensacional de estos últimos tiempos, es algo sorprendente.

No olvide que el «Martí» es el teatro más fresco y cómodo de la Habana.

MUSICA Y MUSICOS

ELECCIONES EN EL «CIRCULO DE BELLAS ARTES»

Ha celebrado elecciones recientemente, el «Círculo de Bellas Artes», siendo electo Presidente para el bienio 1935-1937 el señor Antonio Rodríguez Morey. Los demás miembros que compondrán la Junta de Gobierno son: Sección de Pintura y Escultura, Antonio Sánchez Araújo; Literatura, Joaquín V. Cataneo; Música, Joaquín Rodríguez Lanza; Arquitectura, Ernesto López Rovirosa; Secretario, Gerardo González González; Vice, Emilio Teuma; Tesorero, David A. L. Whitmarsh; Vice, Arturo Alberni; Bibliotecario, Carlos M. Rangel; Vice, Pedro Rodríguez Moret. Vocales: Plintha Wos Gil; Josefina de Cepeda; Renée Potts; Enrique García Cabrera; Andrés García Gutiérrez; Eloy Palacios; José A. Gelabert; José Sánchez Arcilla; Valentín Ullivarri y Evelio García Mata.

Muchos éxitos les deseamos en su gestión a la Junta de Gobierno del «Círculo de Bellas Artes».

CONSERVATORIO FALCON

Celebróse ayer en este Conservatorio que dirige el maestro Alberto Falcón, una audición de un grupo de alumnos que ejecutaron obras diversas con el beneplácito general del auditorio. Entre los pequeños artistas figuraron Alberto González del Barrio, Sara Beguiristain, Lily Ramírez, Alma y Wilda Fernández del Barrio y Alberto Fernández Ramos.

JOSEFINA HERNANDEZ DANIEL

Será su primer recital y lo ofrece para la tarde del 26 de abril en el Hotel Nacional. Josefina Hernández es una de las aventajadas discípulas de María Muñoz de Quevedo, demostrando poseer también, madera de artista. Cursó todos sus estudios en el Conservatorio Bach, obteniendo siempre nota de excelencia en sus exámenes.

En esta ocasión desarrollará un ameno programa, que contiene material suficiente para dejar demostradas sus cualidades. Obras de Scarlatti, Bach, Beethoven, Chopin, Debussy y Tosch componen el programa. Este acto será por invitación y dadas las simpatías con que cuenta la recitalista y sus relaciones sociales, ha de resultar un éxito para la debutante.

LA ORQUESTA FILARMONICA

Celebrará esta meritísima organización artística su concierto mensual el domingo 28 a las diez y media de la mañana, en el Teatro Nacional.

Amadeo Roldán, su entusiasta director, prepara un programa que ha de complacer a sus oyentes.

Como solista figura la siempre admirada soprano Luisa María Morales, quien ha rendido últimamente una brillante jornada artística en México.

N. B.

ITALIA NO PROTESTARA POR LOS NUEVOS CHOQUES QUE HUBO EN ABISINIA

ROMA, abril 10. (AP.)—Despachos recibidos hoy en esta capital consignan que los etiopes atacaron una caravana italiana entre Setit y Gondar, matando a un residente de Eritera e hiriendo a varios más. El Gobierno, de acuerdo con las informaciones que se han dado a la publicidad, no ejercerá acción ninguna de carácter diplomático en el calso. El suceso ocurrió completamente dentro del territorio abisinio y no parece obra de fuerzas reguiares, sin ode bandidos.

LA CAMARA DE LA FLORIDA APRUEBA UNA MORATORIA PARA LAS DEUDAS PUBLICAS

TALLAHASSEE, Florida, abril 10. (AP.)—Declarando la existencia de un estado de urgencia y crisis en todo el Estado, la Cámara aprobó hoy, por 86 contra 5, nn proyecto de ley que establece una moratoria de dos años para el pago de las deudas públicas, la que alcanza a los condados, subdivisiones políticas, municipios y distritos.

Se deja a los tribunales de justicia la decisión del pago de los intereses y el principal de los bonos cuando aquéllos comprueben que la cantidad deudora tiene suficiente capacidad para el mismo.

ENCANTO
LUNES
MYRNA LOY y
WARNER BAXTER
en
ESTRICTAMENTE CONFIDENCIAL
Dirigida por Frank Capra

GACETILLAS

GRAN CONCIERTO DE ERNESTO LECUONA

El próximo domingo a las 10 de la mañana en el teatro «Naional», tendrá efecto el gran Concierto de Música Cubana, organizado por nuestro gran pianista y compositor Ernesto Lecuona. Con este concierto el maestro Lecuona inicia la cuarta serie

Muchos estrenos de Lecuona figuran en el programa. También estrenarán Ernestina Lecuona, Tariche, Arturo Guerra y el popular Bola de Nieve.

Toman parte en este Concierto, Caridad Suárez, Hortensia Coalla, Ana María Relaño, Tomasita Núñez, Mercedes Menéndez; Esther Borja; Georgina García, Ofelia López de Gusch; Leonel D. Nais, Manuel Escalona, Virgilio Diago, Ignacio Villa, Alvarez Suárez, Ernesto García Rafael Muzio, y Ernesto Montaner.

Un número especial figura en este programa que estará interpretado por Ernesto Lecuona y la Orquesta de la Habana, el Concierto Op. 25» de Mendelsshon, para piano y Orquesta, Lecuona actuará como solista y director.

Los precios serán Grillés 5 pesos. Palcos 4 pesos. Luneta hasta la fila 10, ochenta centavos, desde la fila 11, sesenta centavos. Butaca 40 centavos., Delantero tertulia, 30 centavos. Tertulia 20 centavos. Delantero Paraíso 20 centavos y Paraíso 15 centavos. Pida su localidad al teatro «Nacional», A-3730 y M-4646.

FAUSTO: «INCONSTANCIA»

Por última vez se exhibirá hoy en los turnos principales de «Fausto» a las 4:45 y 9:30 de la noche «Inconstancia» que tiene por protagonistas a la pareja que tan famosa se hizo desde su actuación en «El Séptimo Cielo», Janet Gaynor y Charles Farrell.

En la matinée y en la tanda de las 8:15 se cubre con estreno de la Fox. «Receta para la Felicidad» por Will Rogers y Mary Carlisle.

Además de un noticiero de asuntos mundiales y un gracioso cartón.

Precios como de costumbre 20 centavos hasta las 6:30 y 30 centavos. Después. Niños a todas horas 20 centavos.

Mañana viernes programa monumental de la R.K.O. Radio.

«La fuente», de Ann Harding y Paul Lukas, «La Cucaracha» en colores y «Locura Errante» por Richard Dix.

NEPTUNO: «LA MUJER DESPRECIADA»

El mejor y más atractivo programa hoy en «Neptuno»; el estreno de la gran producción Columbia «La mujer despreciada» con Constance Bennett y Brian Ahernes.

«Mujer despreciada» se exhibe en los turnos principales de 4:00 5:45 y 9:30 de la noche.

Otro gran estreno cubre el turno de la matinée y la tanda de las 8 y 15: «Una Mujer fué la Causa» por Nancy Carroll.

Además de un noticiero de asuntos mundiales y un gracioso cartón.

Precios como de costumbre 20 centavos mayores y niños a todas horas.

El sábado: »Continental» Fred Astaire y Ginger Rogers.

El Martes: «La hiena de la Quinta Avenida».

PAYRET: «LOS CELOS DEL RECUERDO»

Doble programa tiene hoy «Payret», Metro presenta por última vez la super-comedia «Había una vez dos héroes» de Stan Laurel y Oliver Hardy Además la linda película «Los Celos del Recuerdo» de Ralph Forbes. Un cartón y la revista semanal Universal.

Precios: 20 centavos mayores en luneta hasta las 6 y media y 30 centavos después. Niños 15 centavos y tertulia 10 centavos.

Mañana día de gran gala Pro-estreno «Sor Angélica» a 30 centavos luneta hasta las 6 y media y 40 centavos después.

Estos precios especiales son para mañana nada más, después se exhibirá una semana empezando el sábado el sábado de Gloria a precios normales del 20 al 26. Están invitados para mañana el Excmo. señor Embajador de España, Cónsul, y Presidentes de los Centros regionales.

Pasado mañana sábado estreno: «El Paseo del amor» de Rubby Killer y Dick Powell y «Pégame otra vez».

CAMPOAMOR
HOY
CARUSO
y
"UNA MUJER de su CASA"
con George O'BRENT
Ann DVORAK - Bette DAVIS

AUDITORIUM: «MELODRAMA TRASATLANTICO»

El Coliseo de Calzada y D, Vedado, con su teléfono F-4455, presenta hoy un grandioso estreno. Se trata de la magnífica super-producción musical «Melodrama Trasatlántico» con un argumento muy originalmente, a bordo de un «buque sin puerto», con bellas canciones, hermosas mujeres, encantadora música por Nancy Carroll, Gene Raymond y Jack Benny. Será exhibida a las 9:45, con una revista y un cartón en colores. En la tanda de las 8:30 «Su sino era pecar», por Loretta Young y Gary Grant.

La función de la tarde ha sido cedida a la Sociedad Pro-Arte Musical.

Mañana: A las 4:00 y 830: «Catalina la Grande» y a las 5:15 y 9:45: «Melodrama Trasatlántico».

ACTUALIDADES: COMPAÑIA CUBANA DE ZARZUELAS

En la función de la tarde a las 2 y a las 7:30, pasaron por la pantalla «Noticiario. Una revista educativa. El Episodio número 9 de la «Sombra Borrosa», la colosal cinta «Aprendió de los Marinos», y la joya «Grandes Ilusiones», por Phillips Holmes. Precio de la matinée, 10 centavos luneta y 0.5 tertulia. Noche a las 8:15, función corrida con el mismo programa de películas, y la Compañía Arredondo-Mendoza pondrá en escena la estupenda obra de risa, «En busca de placeres», finalizando con variedades por el conjunto de bellas segundas tiples, Harold Lloyd, Arredondo y bailes por la pareja Teté-Henry. Precio de la función de la noche, 20 centavos luneta y 10 centavos tertulia.

RIVIERA: «LA HIENA DE LA QUINTA AVENIDA»

Hoy en la matinée a la 1:30 se estrena la grandiosa producción por Mary Morris y Evelyn Venable «La hiena de la Quinta Avenida» episodio 1 de la grandiosa serie «El Caballo Infernal» por Harry Carey exhibiéndose además la gran producción por Phillips Holmes «Escándalo en Familia» revista, cartón y Paramount Gráfico número 37.

En las tandas elegantes de 5:15 y 9:45 la grandiosa producción por Mary Morris y Evelyn Venable: «La Hiena de la Quinta Avenida», revista cartón y Paramount Gráfico número 37.

En la tandas de 8:15: «Escándalo en Familia» por Phillips Holmes.

Sábado 13: estreno de la grandiosa producción por Robert Montgomery y Ann Harding «Biografía de una Soltera».

Lunes 15: «La Adorable enemiga» por Jack Holt.

RIALTO: «ENCANTADOS DE LA VIDA»

«Rialto», tiene hoy un bonito programa se exhibe «Encantados de la Vida», simpática e interesante producción del gran artista Dick Powell que junto a Josephine Hutchison, una nueva estrella, que en esta película demuestra todo su valor artístico, hacen una gran pareja, él como en todas sus películas canta bonitas canciones.

Además, va «El dilema de una mujer» de Kay Francis. La Revista Universal, y una comedia en dos partes.

Precios: 20 centavos luneta y preferencia a toda horas.

Mañana: Llegó el gran día del estreno en español: «El agua en el suelo», hecha en Barcelona, son sus artistas Maruchi Fresno, Pepe Calle y otros.

«El hombre que reclamó su cabeza» se estrena el día 20.

TRIANON: «LA EDAD DE LA INOCENCIA»

A las 4:00 Douglas Fairbanks Jr. y Collen Moore en «Corazón Hambriento» revista Paramount y últimas exhibiciones de la magistral cinta de Irene Dunne y John Boles, titulada: «La edad de la Inocencia».

A las 8:30: «Corazón hambriento».

En la de 9:45: revista Paramount y «La edad de la inocencia».

Mañana y pasado: la cinta en colores, «La Cucaracha», y la producción de Ann Harding, «La fuente».

Para el domingo entrante se anuncia el estreno Warner, por Dick Powell y Rubby Keeler, titulado «El Paseo del Amor».

Y la semana entrante figura en los carteles «Tres Lanceros de Bengala».

PAYRET
DIAS 16-17-18
ESTRENO en CUBA
"UN CAPITAN DE COSACOS"
con JOSE MOJICA

FUNCION CONTINUA desde las 2½ - 3 SHOWS - 4 p.m. 6½ - 9½
NACIONAL HOY
Bouché presenta
LA VIE PARISIENNE
UN AÑO DE AVANCE en el TEATRO FRIVOLO del MUNDO
LAS MAS HERMOSAS MUJERES QUE HA VISTO LA HABANA
60¢ TARDE - 80¢ NOCHE
PALCOS NUMERADOS $5.00
Atracciones:
MILDRED Y MAURICE.
DOLLY ARDEN.
ADA LEE.
DUANO Y DUANOLA.
SIGNORA CARITA.
TRIO CAMEO
CONDESA ALEBASSI.
LEON LAVERDE.
SIGNORE NAPOLI.
En la PANTALLA
ESTRENO en CUBA - R.K.O. RADIO presenta
"HIJOS DEL DIVORCIO"
(WENESDAY CHILD) con Karen MORLEY y Edward ARNOLD
SABADO "HE AQUI MI CORAZON" con BING CROSBY

PRADO: «MELODRAMA TRASATLANTICO»

Repite hoy nuevamente el simpático teatro «Prado», la lujosa e interesante película musical «Melodrama Trasatlántico», en cuyo reparto figura como estrellas Nancy Carroll y Gene Raymond. Esta cinta se exhibirá en los turnos preferentes de 3:30, 6:30 y 9:30.

Cubre los turnos de 2:15, 5:00 y 8:30 la bella e interesante película «Broadway al desnudo» por Constance Cummings.

Además se exhibirá el precioso cartón en colores titulado «La fiesta del Rey Col».

Viernes estreno de «Inconstancia».

La empresa del teatro «Prado» se complace en anunciar al público que este teatro ha quedado dotado de un nuevo y moderno sistema de ventilación, similar al de los principales teatros de esta capital.

REGINA: «ENCANTADOS DE LA VIDA»

First National exhibe hoy un monumental programa, se estrena la simpática película de Dick Powell «Encantados de la Vida» donde canta bellas canciones. Le secunda en esta gran película la nueva artista Josephine Hutchison, que por su gran interpretación en esta película ha obtenido su triunfo como estrella. Además se exhibe «El Dilema de una Mujer», de la simpática Kay Francis.

Se completa el programa con la Revista Universal y una graciosa comedia.

Los precios: 15 centavos mayores hasta las 6 y 30 y 20 después.

Mañana: Se estrena «El Agua en el Suelo», una gran película hecha en España, tiene un bonito argumento y muy buenos artistas, entre ellos Maruchi Fresno, Luis Peña, Pepe Calle y otros.

Sábado: «Vaivenes del Amor» y «El agua en el suelo».

VEDADO: «EL TANGO EN BROADWAY»

Grandioso el triunfo obtenido con el estreno de «El Tango en Broadway», de Carlos Gardel, e nel coquetón cine «Vedado» (Edificio Vives) de la calle B, entre 2« y 29, en el Vedado, con el teléfono F-3128. Hoy se repite en sus turnos corridos de 5 a 8 y de 8 y 30 a 11 y 30. Oiga la voz de Gardel en el Western Electric del «Vedado», y oirá algo asombroso. Además, hoy se exhiben, un cartón y la lujosa cinta, «La Emperatriz Escarlata», por Marlene Dietrich. A las 5, luneta 10. Niños y tertulia 5. y a las 8 y 30, luneta 15 Niños y tertulia 10. Mañana, grandioso debut del Espectáculo de Ernesto Lecuona.

LIRA: «VIVAMOS OTRA VEZ»

Como era de esperar, fué un exitazo la exhibición de esta grandiosa obra ayer en este magnífico y confortable cine, el preferido del público por sus inmejorables condiciones, película que forma parte principal en el cartel de hoy. Funcion continua de 2 a 11 y 30 con Comedia y Noticiero de asuntos internacionales. Estupenda cinta «La dama Galante» de Ann Harding y Clive Brook. Divertidísima comedia «Salto Atrás», de Stan Laurel y Olive Hardy. La maravillosa joya «Vivamos otra vez» de Ann Sten y Frederic March.

Mañana: «El Capitán Odia el Mar» y «Una Noche de Amor», de Grace Moore.

BELGICA Y VIOLETA: SOBERBIAS CINTAS

«Bélgica», el conocido y confortable cine, el preferido del público, acreditado por sus monumentales programas que a diario ofrece, cuenta para hoy con la exhibición de dos grandiosas películas. En tanda y noche , comedias y Variedad Sensacional y muy valiosa super joya «Seamos Salvajes», de Claudette Colbert. Estupenda producción que tanto gusta «No es Pecado», de Mae West. Mañana, «Todos los Hombres son Enemigos» y «El Precio del Silencio».

«Violeta» el simpático cine, el más popular del barrio, con su perfecto sonido e inmejorable proyección, anuncia para hoy en tanda y noche, dos bellísimas y exquisitas películas llenas de atractivos. Comienza con Comedias y Variedad. Regia y grandiosa super-joya «Suena el Clarín» de George Raft. Soberbia producción de intensas emociones «El Jinete Misterioso», de R. Scott y Bustor Grabe. Mañana, «El Valor de Charlie Chan» y «El Salto Decisivo».

UNIVERSAL: «LA FAMILIA BARRET»

Con el éxito que habíamos anunciado, se exhibió ayer en el gran cine «Universal» esta regia y brillante super-joya de argumento incalculable, cinta que vuelve a ser exhibida en función de 1 a 6 y de 6 y 30 a 11, con Revista de asuntos Internacionales y preciosa comedia. Colosal producción «Queremos Cerveza», de Buster Keaton, muy interesante. La maravilla del cine «La familia Barret», de Norma Shearer Frederic March y Charles Laugthon. Mañana, estreno en Cuba del emocionante drama del Oeste de Bob Estele «Un Vaquero Campeón» y «La Comunión de la Carne» de Conrad Weidt.

ESMERALDA: «EL ULTIMO RODEO»

Habrá de verse hoy muy concurrida la gran sala de este magnífico y concurrido cine «Esmeralda», de Monte 242 teléfono A-9069, con el colosal y exquisito programa que ha seelccionado en tanda y noche, preciosa comedia y variedad. Regia, exquisita y muy interesante super-joya «El Ultimo Rodeo» de Jones. Delicada, sentimental y [illegible]ma producción «Canción del [illegible] de Barbara Wieck. Mañana, [illegible] más que una Mujer» y «El Eterno Ensueño».

LARA: «LO QUE TODA MUJER SABE»

Continúan los éxitos sin precedentes con los magistrales programas que a diario combina la Empresa de este céntrico y concurrido cine «Lara» de Prado y Virtudes, teléfono A-1542. Para hoy en función de 2 a 11 y 30 se han seleccionados dos portentosas y bellísimas películas. Comienza con Comedia y Variedades. Monumental super-excelsa joya de argumento muy valioso «Lo que toda mujer sabe», de Helen Hayes y Madge Evans. Soberbia producción de mucha acción «Una noche en Estambul» de Mirna Loy y George Brent. Mañana, «Voluntad Esclava» y «Amo a este Hombre».

CAMPOAMOR
MAÑANA
"SEQUOIA"
"MATAR O MORIR"
con Jean PARKER
y
"CARUSO"

WILSON: «ENCADENADA»

Belascoain y San Rafael, U-5863, 10 centavos de 1 y media a 6 y media y 15 centavos después, niños, 10 centavos a todas horas.

Hoy, tarde y noche, la magnífica comedia por Charles Chase, «Viaje de Novios», revista y las super-producciones, «Encadenada», regia joya por Joan Crawford, y Clark Gable; y «Tarzán y su compañera», sensacional y emocionante film por Johnny Weissmuller, y Noil Hamilton.

CARTEL DEL DI[A]

POR LOS TEATROS

MARTI: A-1851. A las 8:45. «La Risa en el Alma». A las 10:30. «La Princesa está Triste».

POR LOS CINES

NACIONAL: A-3730. A todas horas. «Hijos del Divorcio» (estreno) comedia y la presentación de La vie Parisienne.
CAMPOAMOR: A-7054. A todas horas: «Una Mujer de su Casa», comedias y revista y presentación de Enrico Caruso.
ENCANTO: A-4433. A todas horas: «Caravana», con Loretta Young, comedias y revista.
FAUSTO: Inconstancia y Receta para la Felicidad».
NEPTUNO: La Mujer Despreciada y Una Mujer fué la Causa.
PAYRET: Los Celos del Recuerdo y Había una vez dos Héroes.
AUDITORIUM: Melodrama Trasatlántico y Su Sino era Pecar.
ACTUALIDADES: Grandes Ilusiones y Aprendió de los Marinos y Cía. Cubana de Zarzuelas.
RIVIERA: La Hiena de la 5ta. Avenida y Escándalo en Familia.
RIALTO: Encantados de la Vida y El Dilema de una Mujer.
REGINA: Encantados de la Vida y El Dilema de una Mujer.
TRIANON: La Edad de la Inocencia y Corazón Hambriento.
PRADO: Melodrama Trasatlántico y Broadway al Desnudo.
VEDADO: El Tango en Broadway y La Emperatriz Escarlata.
LIRA: Vivamos otra Vez, La Dama Galante y Un Salto Atrás.
BELGICA: Seamos Salvajes y No es Pecado.
VIOLETA: Suena el Clarín. E[l Jinete] Misterioso.
UNIVERSAL: La Familia B[arret y] Queremos Cerveza.
LARA: Lo que toda Mujer [sabe y] Una Noche en Stambul.
WILSON: Encadenada y T[arzán y] su Compañera.
INGLATERRA: Encadenada [y Tar]zán y su Compañera.
MODERNO: El Tango en Br[oadway y] Música sobre las Olas.
ESMERALDA: El Ultimo R[odeo y] Canción del Alma.
OLIMPIC: El Compadre Me[ndoza y] Pecados de Amor.
MENDEZ: Fascinación y Lo[s] Monjes.
FLORENCIA: Imitación de [la Vi]da y Delicias del Amor.
CUBA: El Capitán Jerico [y Tu] Hijo.
ROJO: El Tesoro del Pirata [y ...] medias.
VERDUN: La Farsa del Hono[r y] Guardia Marino.

ENCANTO
HOY
LA MARAVILLA FOX de 1935
"CARAVANA"
ESPECTACULO ...

INGLATERRA: «ENCADENADA»

A las 5 p. m. «Encadenada», y «Tarzán y su compañera».

Mañana, ««El Tango en Broadway», estupenda atracción toda cantada y dialogada en español, por Carlos Gardel, y Trini Ramos; y «La Emperatriz Escarlata», [re]ya Paramount, interpreta[da por] Marlene Dietrich.

Domingo, «El Encanto del [...]» por Shirley Temple, la estre[lla más] pequeña del cine.

MODERNO: «EL TANGO EN BROADWAY»

Sigue con éxito exhibiéndose en tanda y noche la maravillosa producción hispano-parlante Paramount titlada «El tango en Broadway», de Carlos Gardel. Trini Ramos, Vicente Padula; y «Música sobre las olas», de Bing Crosby, Carole Lombard; la cinta «Educación deportiva»; y un «Paramount News». Luneta hasta las 6 y 30 10 c[entavos] después 15 centavos; niños, [10 cen]tavos. Mañana, por última ve[z «El] Tango en Broadway». Sábado [«La] Familia Barrett», de Norma [Shea]rer, Frederic Mars, Charles [Laugh]ton; y «Noche de duendes», de [Stan] Laurel, Olive Hardy. Doming[o «La] Familia Barrett», «Vivir pa[ra ama]ñar».

VERDUN: «LA FARSA DEL HONOR»

Sigue de éxito en éxito el coquetón teatro «Verdun», el preferido por todos por anunciar las carteleras el reprise de la super producción dramática secundada magistralmente por Ginger Roger y France Dee titulada «La Farsa del Honor». También se pondrá la bonita cinta de bonito argumento «El Guarda[...]na» por Bruce Cabot y Bethy F[...] nes, revistas, cartones y com[edias]. Los precios, como de costum[bre] matinée y tanda doble 5 centa[vos]. Mañana, «Renovemos el Amor» y «Este Hombre es Mío».

OLIMPIC: PROGRAMA EN ESPAÑOL

Están de plácemes los amantes de las películas en español, y que para hoy la empresa «Alvarez-Hernández», en el cine «Olimpic», de Línea esquina a B, en el Vedado, ha dispuesto un programa enteramente en español que comienza con una comedia corta, la exquisita joya pasional «Pecados de Amor», por Beatriz Ramos, que irá a las 5:15 y 9:45, y la extraordinaria pel[ícula] «El Compadre Mendoza» con C[ar]men Guerrero y Alfredo del Dia[z] reservada para las 6:30 y 8:30. [...] centavos luneta hasta las 6:30 y [...] después. Niños y tertulia 10 a to[das] horas. Mañana, a petición «Enca[de]nada», por Joan Crawford y p[ara] el domnigo, «Vaivenes del Am[or»] por William Powell.

MENDEZ: «FASCINACION»

Magnífico programa presenta la Empresa del simpático y concurrido cine «Mendez» de Santa Catalina y Juan Delgado, en Santos Suárez, teléfono I-7325. En tandas de 5:15 y 8:30, se exhiben cartones y comedias. Magistral producción «Fascinación» de Constance Cummings y Paul Lukas. Estreno de la [...] joya en español, de argumento [...]lioso, «Los dos Monjes» con un g[ran] reparto. Mañana, «El Terror Vue[la]» y «Encantados de la Vida». Para [el] domingo se está preparando un p[ro]grama de grandes sensaciones y [...] grandioso.

FLORENCIA: «IMITACION DE LA VIDA»

El grandioso cine «Florencia» de San Lázaro entre San Francisco y Espada, teléfono U-5863, ofrece hoy uno de los más grandiosos programas del año, en función continua de 2 a 11:30. Hasta las 6:30, mayores 10 centavos y niños menores de 10 años 5 centavos. Después, mayores 15 y niños 10. Comienza con un noticiero y variedad. La obra c[um]bre del cine de argumento real [de] la vida humana por Warren Will[iam] y Claudette Colbert, «Imitación [de] la Vida», muy sentimental. Estupe[nda] cinta «Delicias del Amro», de S[lim] Summerville, muy divertida. Ma[ña]na, «No es Pecado» y «La Empe[ra]triz Escarlata».

CUBA Y ROJO: MAGISTRALES PROGRAMAS

El gran cine «Cuba», de Suárez y Corrales teléfono M-8970, con su nuevo y valioso equipo sonoro y la más clara proyección, anuncia para hoy, en tanda de las cinco, y por la noche a las ocho y cuarto, uno de los más regios programas de la temporada a precios populares. Comienza con revista de asuntos internacionales y precioso cartón. Estupenda super-atracción «El Capitán Jerico» de Richard Arlen y S. Allen. Monumental super-joya de grandioso argumento «Tu Hijo» en español, de Julio Villarreal y C. Prendes. Mañana, «El Don de la Labia» e «Imitación de la Vida».

En el simpático «Rojo» de Monte y A. Recio, teléfono M-4794, se ha combinado para hoy uno de esos programas que agradan al público. En tanda de las cinco, y por la comedia, la monumental serie completa en 12 episodios «El Tesoro del Pirata», por Richard Talmadge. Mañana viernes, «Cautiva del Amor» y la obra cumbre del cine «Imitación de la Vida». Sábado, «La Espía Número 13» y «Encadenada».

Instantina
contra
RESFRIADOS
y
DOLORES
BAYER

Anúnciese en el Diario de la Marina

La agraciada hoy es la dama:
Srta. Magdalena Valdés.
Panchito Gómez No. 30.
YAGUAJAY.
quien presentando este cuadro en las oficinas de la REAL SILK en dicha Ciudad, recibirá GRATIS el par de medias de seda 100%, que diariamente regala la REAL SILK. Si Ud. quiere saber como se puede obtener un par de medias de seda gratis, recorte el CUADRO DE LA SUERTE y envíelo a la REAL SILK. Al personarse la agraciada debe presentar esta hoja completa del DIARIO DE LA MARINA.
Una llamada telefónica será atendida por uno de nuestros Representantes
Plácido No. 3 REAL SILK Telf. M-6023
HABANA
25 Oficinas en la República — No se venden en las tiendas

PAYRET Mañana Pre-Estreno

SOR ANGELICA
Todo un poema de amor y abnegación. La nueva película española que habla al corazón de las multitudes.

M.E.C.D. 2016

Viboreñas

BODA NOTARIAL

Ante el notario público doctor Julio Capó Dally han contraído matrimonio en horas de la tarde, la gentil figulina Araceli Pastrana y Alvarez y el afortunado joven Gustavo Gutiérrez y González, presentándolo con sus familiares un grupo de sus más allegadas relaciones sociales.

Fueron testigos por Araceli: El señor Herminio de León y el Teniente Froilán Peláez.

Y firmaron el acta por Gustavo, el doctor Alfredo García Martínez y el señor Clemente Fernández Mena.

Muchos y valiosos han sido los presentes que han recibido, como otras tantas demostraciones de afecto de sus familiares y amistades.

Los nuevos esposos Pastrana-Gutiérrez pasarán los primeros días de su luna de miel en el hotel «Inglaterra».

Al dar cuenta de su enlace, me complazco en desearles que en su nuevo estado sea inquebrantable su felicidad.

UN SALUDO

Lo dedico por celebrar hoy sus días a los siguientes muy estimados amigos.

El señor León de Rojas y Martínez autor de los días de las hermosas figulinas «Nena» y Alina de Rojas.

El antiguo convecino señor Isaac del Valle.

Y el que lo es también muy estimado señor Felipe del Río Méndez.

Muchas prosperidades y felicidades les deseo.

SEÑORA INES MENDEZ DE PUIG

Tan estimada dama, esposa muy amada de mi bondadoso amigo Pancho Puig Lanz, ya ha sido dada de alta por el afamado facultativo doctor Manuel Villiers, que la asistió en una molesta dolencia, que en un principio revistió alguna gravedad, prestándole una eficacísima asistencia, debido a la cual pronto será perfecta su salud.

Mi más afectuosa enhorabuena a los esposos Méndez-Puig, a su queridísimo heredero, muy estimado amigo, el joven Luisito Puig Méndez, y al doctor Villiers, al que tan agradecidos le están dichos esposos y su hijo, por su nuevo éxito.

LA PRIMERA CONFERENCIA

Se celebra esta noche, a las ocho y media, en la Capilla del Colegio Champagnat de los Hermanos Maristas, primera de las tres que dará nuestro talentoso Párroco de San Francisco de Paula, doctor Alfredo Llaguno, como preparación a los exalumnos al cumplimiento pascual.

Por lo expuesto ayer en su sentida carta, por el respetable Director Hermano Albino, quedan invitados a dichas conferencias todos los exalumnos, que deberán dejar sus direcciones al bondadoso y servicial Hermano Juan.

Se espera la puntual asistencia esta noche de todos.

CELEBRANDO EL 55 ANIVERSARIO

Dispónese el Centro de Dependientes del Comercio a celebrar sus cincuenta y cinco años de existencia con brillantes fiestas, según ya he dicho, actos que por celebrarse algunos de ellos dentro de mis «fronteras» viboreñas, me obligan a referirme a ellos, además de la especial complacencia que tengo en hacerlo, aunque sólo sea para demostrar mi agradecimiento a esa gran institución a la que debo el restablecimiento de mi salud.

El próximo sábado, día trece, la Sección de Recreo y Adorno, de la que soy Vocal de Honor desde la época del inolvidable don Nicolás Planas, celebrará una hermosa velada, en el palacio social.

El domingo en horas de la mañana se efectuará una gran Convención de Delegados, la que ha sido organizada por la Sección de Propaganda, también en el palacio de la Avenida de Martí.

Una solemne misa cantada se celebrará el domingo en la Capilla de «La Purísima Concepción», el gran sanatorio, y horas después se celebrará un gran almuerzo en las avenidas de dicha quinta, bajo la dirección de los presidentes de Secciones y vices sociales.

El precio del cubierto es sólo de ochenta centavos y pueden solicitarse a los cobradores y en las oficinas del Centro.

Será tomada una cinta cinematográfica del almuerzo, la que formará parte del Noticiario Universal que se proyecta en todos los cines.

REVISTA «LA MUJER

El carácter tesonero e inteligencia periodística de mi admirada amiga María Collado y Romero, una vez más manifiéstanse en el último número de su brillante revista «La Mujer», que María nunca deja de remitirme a mi residencia, llegando siempre puntual.

Como siempre, muy bien impresa en papel cromo, suscribiendo notables trabajos junto con María, Carlota Lluch Casals, Ana Gracian, Emilio Masó Costales, Arturo Dorestes y otras valiosas firmas, que con numerosos grabados hacen muy interesante este número de «La Mujer».

UN TE BAILABLE

Enrique San Andrés, Presidente de la Comisión de Prensa de la Asociación de ex-Alumnos de «El Infantil», con su acostumbrada actividad, comunícame que a petición de numerosísimas figulinas, la Directiva ha accedido a celebrar otro te bailable en la tarde del próximo domingo día catorce, desde las cinco hasta... que todos se cansen de bailar.

Enrique me da las gracias, ¿de qué, querido? Sólo cumplo con mi deber en todos los actos en los que se sabe apreciar las labores periodísticas, y ten por seguro que de otro modo soy el más «incumplido»... por aquello de «a veintinueve iguales»... mas, eso no es de esperarse en los caballeros «infantiles» o «blanqui-rojos».

Ya lo saben las figulinas, ¡a bailar el domingo en 10 de Octubre número 360!

CLUB MONTEJO

El cumplido joven Rafael Gutiérrez, Secretario de Correspondencia de este club, ha tenido la atención de invitarme al baile que se efectuará el próximo domingo día trece, en los salones de Calzada de Bejucal y la de Cristina, que prometen verse muy favorecidos con una hermosa concurrencia femenina, a la que los «montejistas», galantemente han invitado.

Gracias al amigo Rafael y sus compañeros por su atención.

CLUB ATLETICO DE LA HABANA

Otro cumplido amigo, Reynaldo Costa, Secretario de este valioso club, dícame que «Dulces Quimeras» es la denominación que se le ha dado al baile del próximo sábado, nada menos que en el ventilado «roof garden» del Hotel Plaza, primero de una serie que se celebrará en la presente temporada.

El programa bailable está a cargo de tres excelentes conjuntos musicales y como la entrada es por rigurosa invitación, éstas deberán solicitarse en la Secretaría, San Rafael número 104, altos. De lo contrario el amigo Reynaldo, imitando al Gran Mariscal francés exclamará: ¡No pasarán!...

Agradecido a su atención permanece,

Urbano del CASTILLO.

HOY A LAS 9 P.M.

Radiodifusión O'Shea

DESDE LA C. M. C. Y. 1030 Kc.

PATROCINADA POR LA

COMPAÑIA NACIONAL DE ALIMENTOS

PRESENTA EL CONJUNTO ARTISTICO DE MARCELO AGUDO CON PILAR BERMUDEZ

PIPIOLA

Comedia en 3 Actos de Serafín y Joaquín Alvarez Quintero

COMO CORTESIA DE LA LECHE CONDENSADA

"La Lechera"

EL ALIMENTO DE LOS NIÑOS SANOS, FUERTES Y HERMOSOS

Hijas de la Patria aboga porque haya enseñanza oficial

Dice que la creación de Institutos Libres sería lesiva para los alumnos

AL PUEBLO DE CUBA

El transcendental problema que agobia a la Patria cubana, en este mar de incertidumbre que nos rodea, la Institución Patriótica Nacional Hijas de la Patria, se dirige, una vez más, a sus conciudadanos y recurre a la mujer cubana, para que preste la cooperación debida para el mantenimiento del orden, la justicia y el derecho; después de haber transcurrido este período de desquiciamiento social, político y económico, en que a veces la pasión del momento no nos ha dejado percatarnos de la verdadera situación por la cual atravesaba nuestra querida Patria y hubimos de perdernos en disímiles apreciaciones del momento político que padecíamos, sin analizar de una manera concluyente el programa que se impuso la revolución, que con el ánimo de engrandecer a Cuba, se disputaron los sectores y grupos políticos el honor de servir mejor a su Patria y que trajo por consecuencia la disgregación de todos y por ende la causa directa de nuestra inestabilidad social, política y económica; y como en el alma de toda mujer cubana que quiera con alteza de miras el engrandecimiento de su Patria, por ello me dirijo especialmente a ésta como madre, esposa e hija realicen su verdadero sacerdocio en el hogar para poder llegar a la consumación de la paz en la familia cubana.

Esta Institución recurre también a los señores gobernantes, al profesorado y a todos los hijos de nuestra «Alma Mater», así como también a los demás centros docentes y presten su cooperación decidida, a que se mantenga por el Estado la enseñanza oficial, pues de lo contrario resultaría perjudicial esa juventud que supo en horas difíciles para Cuba sacrificarlo todo, en aras de una Patria mejor y con quien la sotud, a la cual no se le debe condenar a mantenerse alejada de sus actividades académicas, impidiendo con ello que esa muchachada pueda terminar sus estudios, pues la creación de Institutos y demás centros docentes libres, traería como consecuencia la elevación del importe de las matrículas, ya que el estado económico que hemos atravesado no permitiría satisfacer dicha matrícula, contra todo principio de equidad y justicia que fueron derechos que se consagraron en la Revolución Francesa y que trajo con ella la liberación de la Humanidad.

En treinta y dos años de independencia se han arrancado miles de conciencias a las sombras del obscurantismo; la Universidad ha ofrecido a las luchas sociales centenares de profesionales; la Universidad por su Historia revolucionaria debe mantenerse como Institución oficial del Estado, porque si al porvenir se marcha, de cara al horizonte, en espera del sol que deba iluminarnos de algunas tumbas venerables que guardan los despojos de aquellos, que todo supieron ofrendarlo, brotará la luz que la guíe y la conduzca, y de sobre sus ruinas resurgirá como un Ave Fénix, por el bien de Cuba y de la Humanidad.

En Patria y Libertad.

Nemesia F. Suárez de Toste, Presidenta de la Asamblea Nacional de «Hijas de la Patria».

S/c. Enrique Villuendas (antes Concordia) No. 87, Ciudad.

COCKTAIL DE MODA

Havana Club Special

1 Cucharadita de azúcar
1 Vasito RON HAVANA CLUB
El jugo de 1 Limón
El jugo de 3 cerezas en almíbar
Hielo menudo, se bate bien en la cocktelera y se pasa por un colador fino.

EL GOBIERNO DEL BRASIL PRETENDE «DESBLOQUEAR» LOS CREDITOS AMERICANOS

RIO, abril 10. (AP.)—El Banco del Brasil se ha dirigido a todas las personas que tengan adeudos o créditos pendientes con los Estados Unidos para que informen de todas las obligaciones contraídas hasta el 11 de febrero de 1935, para tenerlas en cuenta en los esfuerzos que se vienen haciendo para llegar al desbloqueo de los fondos congelados en este país.

Crónica Habanera

(Continuación en la página CINCO)

CUMPLEAÑOS

Congratulaciones y flores llegarán en el día de hoy hasta la bellísima y muy gentil señorita Celia Elena Carrillo y Peña, quien celebra su cumpleaños. Es la hija del Excmo. Sr. Horacio Carrillo, Ministro de la Argentina y de su distinguida esposa Elena de la Peña.

Nuestra felicitación.

BERTA PANTIN DE DE SOTO

Un gran duelo para la sociedad habanera.

Murió ayer, tras larga y penosa enfermedad, la señora Berta Pantín de de Soto, joven y bella dama que por sus virtudes y bondades era altamente apreciada en nuestros círculos.

La dolencia que venía sufriendo, para combatir la cual se utilizaron todos los recursos de la ciencia, tuvo fatal desenlace en horas de la tarde, tronchando una vida en flor tan necesaria para todos los suyos.

Un dolor que ensombrece el hogar, hasta ayer feliz, donde la llorarán para siempre su amantísimo esposo, el señor Emilio de Soto, y sus idolatrados hijos Mercedes, Berta y Emilio, a quienes el Destino hiere con la más cruel de todas las desdichas.

Con ese pobre viudo y con esos pobres hijos, quedan inconsolables unos padres cariñosos, los distinguidos esposos Leslie Pantín y María Teresa Eshlers, atribulados bajo la inmensidad de la pena.

El sepelio de la infortunada dama, ha sido dispuesto para la tarde de hoy.

Ultimo tributo, que constituirá una sentida manifestación de duelo.

Para los familiares todos de la señora de Soto, va con estas líneas la expresión más sentida de nuestra condolencia.

COCKTAIL PARTY

En la lujosa mansión de la calle 17 y Paseo, residencia del Cónsul General de España, señor Jaime Montero Madrazo y de su bella esposa Margarita Villalón, se celebró ayer un animado cocktail party.

Lo ofrecían sus graciosas hijas, Carmen, Margot y Rosita, en honor de las gentilísimas señoritas Yunko, Rinko y Yasko Watanabe, hijas del que hasta hace poco fué Encargado de Negocios del Japón en Cuba, Excmo. Señor Tomoo Watanabe y de su distinguida esposa, que embarcan próximamente.

El simpático acto se desenvolvió en la mayor alegría.

Entre los señoritas allí presentes se encontraban:

Marilis López Ferrer, hija del Embajador de España.

Anita Roelandts, Manolita y Loly Bravo, Teresita Moas, María Antonia Agüero, María Enriqueta Seris, María de Rojas.

E Ilse Erythropel, hija del Ministro de Alemania.

Y entre los caballeros:

Jonyor C. Liao, Encargado de Negocios de China.

Miguel Espelúis, Secretario de la Embajada Española.

Esteban Alfonso, Emilio Roelandts, José de Simón, Luis Moas, y Edgard Runken, L. Bermúdez y John Knudtzon.

Mr. Lú, Cónsul de China.

Daniel Carrera, Vice Cónsul de España.

Y este cronista.

El buffet riquísimo y muy bien servido, permaneció abierto durante toda la tarde.

EN LA CATEDRAL

La M. I. Archicofradía del Santísimo Sacramento de la Catedral de la Habana, celebrará hoy el sexto jueves eucarístico, con el siguiente programa:

A las cinco y media de la tarde, exposición del Santísimo; Santo Rosario; ejercicios del Sexto Jueves; sermón por el M. R. P. Fray Cástor Apraiz, Comisario de los PP. Franciscanos de Cuba.

La parte de canto estará a cargo de la gentil y distinguida dama Dulce María Blanco de Cárdenas, acompañada al armonium por la señorita Criselda López.

Este jueves será aplicado según las piadosas intenciones de la bondadosa dama Clotilde Claussó viuda de Argüelles.

LA BODA DE HOY

A las nueve y media de la noche, en la iglesia de San Juan de Letrán, se celebrará hoy la boda de la bella señorita Esther Meis y García con el caballeroso joven Mateo Rosende y González.

Elegante ceremonia, para la que lucirá el templo un adorno primoroso que, como obra de la «Casa Trías», llamará la atención por su belleza.

Aquellos floristas tan renombrados, de la calle 12, en el Vedado, tendrán a su cargo también la confección del ramo de novia y los de las damas de honor.

La reseña de esta boda ocupará sitio preferente en nuestra crónica de mañana.

LOS QUE EMBARCAN

Hoy jueves, en el vapor «Peten» embarcará rumbo a la ciudad de Nueva York, la bella y gentilísima señorita Emma Revilla y Langwith acompañada de su hermano, el joven doctor Carlos Revilla y Langwith.

La señorita Revilla se propone a su llegada a la mencionada ciudad, ingresar en un colegio.

El señor José María Hidalgo, presidente de «Electra», conocida casa de efectos eléctricos y su gentil esposa María Teresa García, saldrán mañana para el Norte en el California.

Va con ellos su hija menor, la encantadora señorita Nenita Hidalgo.

BODA NOTARIAL

En la notaría del doctor Domingo Romeu y Jaime, contrajeron matrimonio el día ocho del corriente, a las cinco de la tarde, la graciosa señorita Violeta Ranis y Valoret y el señor Enrique Arias y Aquino.

Dicha ceremonia revistió el más absoluto carácter de intimidad.

Continúa en la Pág. NUEVE

JUEGOS PARA CAKE

Modelos muy bonitos, de verdadera novedad, han sido incluídos en las sorpresas de Abril. Vea en nuestras vitrinas la variedad inmensa de juegos para cake, y diga si los precios a que están marcados no son asombrosamente bajos. ¡Constituyen una tentación!

La Casa Quintana

"La Casa de los Regalos"

SUS HORAS DE PLAYA

Serán mucho más deliciosas si a los encantos del aire, del Sol, a la suave caricia del agua, se une el placer que proporciona el uso de un buen

TRAJE DE BAÑO

Vea nuestro surtido, que comprende los estilos más nuevos diseñados para 1935. Diversos tonos de color y combinaciones. Todas las tallas.

Sin de Siglo

UNGUENTO MONESIA

ABRE, ENCARNA Y CIERRA, DIVIESOS, GOLONDRINOS, LAMPARONES, SIETECUEROS, UNEROS, PANADIZOS, LOBANILLOS, GRANOS Y CURA, LLAGAS, ULCERAS, TIÑA Y DEMAS AFECCIONES DE LA PIEL

60 AÑOS DE CURAS MARAVILLOSAS

Dr. Valdés Anciano

M-1794. PRADO No. 20.

Exclusivamente enfermedades Nerviosas y Mentales.

DR. CABRERA

San Miguel No. 116. Telf. A-4198.

EXCLUSIVAMENTE RADIOGRAFIAS y CANCER.—RADIOGRAFIAS A DOMICILIO, RADIOTERAPIA, RADIUM

Todos dicen que la hoja GILLETTE-AZUL es la mejor

Pruébela - Convénzase

Gillette

GRATIS—Folleto con consejos prácticos para afeitarse bien. Solicítelo al comercio del ramo.

Sunset

PRESENTA SUS NUEVOS PRECIOSOS COLORES:

TOPACIO
AZUL AÑIL
AZUL REAL
BEIGE
ORO
LILA
VERDE JADE
VERDE NILO

Y EL IMPRESCINDIBLE

DESCOLORANTE SUNSET

PARA QUITAR EL COLOR Y TEÑIR MEJOR DESPUES

15c

Los ingresos de enfermos en 'La Esperanza'

Antes serán examinados por los médicos de los dispensarios o por Jefes Locales de Sanidad

Los ingresos de enfermos en el Sanatorio para Tuberculosos La Esperanza ha de regularse debidamente, evitándose así el que muchas personas que tienen derecho a ser atendidas en el mismo, no lo sean por las preferencias o influencias. Ayer celebraron, con ese fin, una reunión en la Secretaría de Sanidad los doctores Rufino M. Moreno, Director del Sanatorio; Modesto A. Mañas, del Dispensario de Jesús del Monte; Juan J. Castillo, del Furbush, y Joaquín Martos y Pompilio Romaguera, Subdirector y médico de visita, respectivamente, del referido Sanatorio La Esperanza.

Después de un extenso cambio de impresiones, acordaron que toda persona residente en la Habana que haya solicitado, o solicite, su ingreso en el Sanatorio, debe concurrir antes a cualquiera de los dos Dispensarios que funcionan en la capital, donde será sometido a un estudio clínico para apreciar el estado de su enfermedad y con vista del resultado disponer o no su ingreso en La Esperanza.

En relación con los enfermos residentes en el interior de la República se acordó que acudan al Jefe Local de Sanidad respectivo, quien examinará al paciente al igual que en los dispensarios, rindiendo el informe pertinente.

Finalmente, acordaron los citados funcionarios que por la Dirección de La Esperanza se ponga a disposición de los Dispensarios un número determinado de camas y otro para los del interior de la Isla.

M.E.C.D. 2016

El Domingo, 14, Reaparecerá

EL MUNDO

Con su Habitual Independencia

CINCO CENTAVOS

Se ordena seguir adelante la ejecución despachada contra el señor Prisciliano de la Cruz

El Juzgado de Primera Instancia del Sur decreta el remate de unos bienes embargados para cubrir el pago de $6,000. Exhortos, divorcios, desahucios y jubilaciones

(NOTICIAS DE LOS JUZGADOS DE PRIMERA INSTANCIA)

DEL TURNO

EXHORTOS: De Cienfuegos, en hipotecario seguido por Juan de la Fuente contra Compañía de Préstamos y Fianzas «La New York» S. A., al Sur.

De Cienfuegos, en mayor cuantía, de Ignacio María Morales contra «Parque Alto Sugar Company», al Norte.

De Marianao, en interdicto de obra nueva por Sociedad Anónima Taora contra Cándido González y otros, al Norte.

De Cienfuegos, en jubilación de Santiago P. Casado, al Oeste.

APELACIONES: Las de Arturo Fuentes y Rodríguez contra Raúl Torres, al Norte; María Ureña contra Pedro Poldo Santana, al de Almendares; Banco Cubano de Préstamos contra Fernando Maseras, al Centro.

JUBILACIONES: Turnadas las de Aurelio Alvarez y Garrido, al Este; Cosme de la Torriente y Peraza, al Este.

APROBACION DE CUENTAS: La de los bienes dejados por José Martínez Suárez, al Centro.

HIPOTECARIO: Teodoro Junco contra María Molina Varcárcel, al Norte.

DESAHUCIO: Casimiro García y Rubio contra «Fin de Siglo» S. A., al Este.

DECLARATORIA DE HEREDEROS: Las de José A. Fernández Martínez, al Centro; y Juana Alonso Méndez, y de Rafael Rodríguez Rosada, al Sur.

MAYOR CUANTIA: María Aguzi contra Alvarado y Moreno, en cobro de pesos, al Este.

DIVORCIOS: Miguel Vieta contra María Morales, al Sur.

POR RECIPROCO DISENSO: María de la Candelaria Fernández y Francisco Hermoso, al Sur; Félix Porié y Romey y Estela Fonseca, al de Almendares.

ACCIDENTES DEL TRABAJO: Turnados los ocurridos a José Sánchez, al Oeste; Luis Barrio, al Centro; Armando Cabrera, al Almendares; Antonio López, al Norte; Alfonso Sten, al Sur; Pedro Pérez, al Este; Pedro Pérez, al Oeste; Andrés Maciñeiras, al Centro; Mateo Zequeiras, al Almendares; Julio Martínez, al Norte; Heliodoro Herrera, al Sur; Cándido González, al Este; Martín Pérez, al Oeste; Hortensia Rodríguez, al Centro; Raúl Padrón, al Almendares; Juan Gómez, al Norte; Alberto García, al Sur; Luis García, al Este; José de la Cruz, al Oeste; Manuel Vendama, al Centro; José Villar al Almendares; Francisco Padilla, al Norte; Paulino Penichet, al Sur; Ramón Díaz, al Este; Valeriano González, al Oeste; José González, al Centro; Felipe Reyes, al Almendares; Juan Santana, al del Norte; Francisco A. Suárez, al Sur; Francisco Simón, al Este; Antonio Nodal, al Oeste; Fausto Perdomo, al Centro; Pablo Reinoso al Almendares; Antolín García, al Norte; José García, al Sur; Santiago Oliva, al Este; Norberto Pérez, al Oeste.

DIVORCIOS EN TRAMITACION

Norte: Gárate

—En el divorcio seguido por Luis Cañas contra Evangelina Angela y González, se ha señalado para el examen de los testigos el día 25 del actual, a las nueve de la mañana; para la confesión de Cañas, el 23, a las 9 de la mañana; para los testigos de Cañas, el 24 del actual, a las 9 de la mañana; y para la confesión de la señora González, el 23 del actual, a las 9 a. m.

—En el divorcio seguido por Luis Villegas contra Matilde Zenaida Orbeta, se señala para la confesión de la demandada el día 26 del actual a las 10 de la mañana, y para los testigos de Villegas, el 22 del actual, a las 9 de la mañana; para la confesión de Villegas, el 26 a las 9 de la mañana; y para los testigos de la señora Orbeta, el 23 del actual, a las nueve de la mañana.

—En el divorcio seguido por Rodrigo Quesada y López Chávez contra Ermelinda Díaz y Silva, ha escrito de Quesada sobre disolución de la sociedad gananciales, se confiere traslado por diez días a la demandada.

Sur: Rauchman

—En el divorcio seguido por Percy Thwaites Sealy contra Carlota Anna Potter, se ha dictado sentencia por la que se declara sin lugar la demanda, absolviéndose a la demandada sin hacer especial pronunciamiento en cuanto a costas.

Este: Rodríguez

—En el divorcio seguido por Silvestre Sosa Casquero contra María Sancio y Pombo se ha dictado sentencia por la que se declara con lugar la demanda y en su consecuencia disuelto el vínculo matrimonial existente entre ambos cónyuges, disponiéndose que la hija, nombrada Dulce María Sosa y Sancio, quede en poder de la madre.

Almendares: Whitmarsh

—En los autos sobre alimentos provisionales establecidos por Genoveva Pena y Díaz, contra José Bouza y Castro, se señala el día 15 de los corrientes, a las diez de la mañana, para la celebración del juicio verbal que dispone el artículo 1609 de la ley de Enjuiciamiento Civil.

Almendares: Rubio

—En el divorcio seguido por Federico Carpenter Duryea contra Ana Morris, conocida después de su matrimonio por Ana Morris Duryea, se ha dictado sentencia por la que se declara con lugar la demanda y en su consecuencia disuelto el vínculo matrimonial existente entre ambos cónyuges, y condenándose en concepto de culpable a la demandada.

Almendares: Sainz Silveira

—En el divorcio seguido por Armando Calvo y San Juan contra Dulce María Sotolongo y Graverán, se declaran pertinentes las pruebas propuestas.

ASUNTOS GENERALES EN TRAMITACION

—En el juicio declarativo de mayor cuantía seguido por el Sr. Mario Lens y Díaz, contra la sociedad José Alió y Compañía, S. en C., de esta plaza, por interpretación de contrato, la Sala Segunda de lo Civil de esta Audiencia ha confirmado el fallo del señor juez de primera instancia del Oeste, Dr. Antonio Carrillo de Albornoz; declarando sin lugar la demanda; y condenando al actor, Sr. Mario Lens y Díaz, al pago de las costas.

Representó a la parte demandada el Dr. Eduardo Bruzón y Alavedra.

Sur: Gárate

—En el ejecutivo seguido por la Junta Liquidadora del Banco Español de la Isla de Cuba y continuado por Santiago Bartolomé contra Prisciliano de la Cruz, se ha dictado sentencia por la que se manda seguir adelante la ejecución despachada contra bienes del deudor hasta hacer trance y remate y con su producto hacer cumplido pago al ejecutante de la cantidad de 6,000 pesos, más los intereses al 11 por ciento desde octubre 31 de 1920. Los bienes embargados consisten en un crédito contra la Sociedad de Pérez y Cruz, de Holguín.

Este: Rodríguez

—En el ejecutivo seguido por el doctor Bautista Pérez de Cabo continuado por Ignacio Otero Medina, y después por E. Mayorga y Huestemendía, se ha dictado auto por el que, celebrada la subasta, se adjudica al Sr. Mayorga el bien embargado en estos autos por los dos tercios de su avalúo o sean 3.239 pesos 52 centavos, consistiendo dicho bien en el solar 9 de la manzana 24 del Plano Urbanizado de la Playa de Marianao.

—En el menor cuantía seguido por Domingo Ansa Cagigas contra Andrea Castro y Hermida, se ha dictado sentencia por la que se declara con lugar la demanda condenando a la demandada a que otorgue el actor la correspondiente escritura pública de ratificación de la venta de los inmuebles que fueron de su propiedad, situados en la calle de San Benigno sin número, letras C y D sin hacer especial pronunciamiento en cuanto a costas.

Oeste: Illeras

—En el rollo formado para conocer de la apelación establecida contra la sentencia dictada por el Juzgado Municipal del Norte en el verbal seguido por Rubén Cruz Planes contra José Cao y Hermanos, se ha dictado sentencia por la que se declara con lugar la impugnación que por indebidos hace la entidad Cao y Hermano de los honorarios incluídos en la tasación de costas practicada, excluyéndose de la misma todas sus partidas, no haciéndose ninguna condena en cuanto a costas.

—En la apelación establecida contra la sentencia dictada por el municipal del Puente Almendares en el verbal seguido por Clotilde Suárez Bez contra Roberto Rodríguez, se ha dictado sentencia por la que se declara sin lugar el recurso de apelación, confirmándose por ende la resolución del tribunal inferior.

Almendares: Rubio

—En el menor cuantía seguido por I. Ulloa y Compañía contra Lorenzo Fernández Hermo, se ha dictado sentencia por la que se declara en parte con lugar la demanda, y en su consecuencia se condena al demandado a que en el acto dé y pague al actor la suma de 200 pesos; y se declara sin lugar la demanda en lo referente a la obligación contenida en el párrafo primero del contrato de compra venta condicional, absolviendo al demandado en cuanto a ello, o sea al resto de la demanda.

Almendares: Sainz Silveira

—En la declaratoria de herederos de José Joaquín Coll y Núñez, se declara pertinente el interrogatorio presentado y se señala para el examen de los testigos que promete presentar el promovente, las nueve de la mañana del día 12 del actual.

Lea AVANCE todas las tardes.

Dirigido por José I. Rivero

NO ACEPTAN LAS EXCUSAS DE 9 EX-EMPLEADOS

El Secretario de Agricultura dice no ser suficientes las que consignaron en sus escritos

El Jefe de la Sección de Personal, Bienes y Cuentas de la Secretaría de Agricultura, entregó ayer a los periodistas el siguiente Aviso en relación con los ex-empleados del Departamento declarados cesantes con motivo de la pasada huelga:

«A los ex-empleados declarados cesantes, en cumplimiento del acuerdo del Consejo de Secretarios respectivo, y que han formulado descargos en justificación de su no asistencia a la oficina durante los días 8 y 9 del próximo mes:

«Que por Resolución del Señor Secretario del día de hoy, y examinados los escritos presentados, se desestiman por no constituir motivo de excusa la causal alegada.

«Los ex-empleados a quienes se refiere la Resolución precedente, son los que siguen: Luis Broderman, Esther Borja, Gustavo Vega, Pedro Galindo, Andrés Moreno, Domingo Vázquez Luzón Alfredo Cribeiro, Manuel A. Calvo y Francisco Ortega. Y para conocimiento de los interesados, hago éste, de orden del señor Secretario, en la Habana, a primero de abril de 1935».

NR. ROOSEVELT CONSIDERA UN PROYECTO DE «MODUS VIVENDI» CON FILIPINAS

WASHINGTON, abril 10. (AP.)—Respondiendo el Presidente Roosevelt a las peticiones que se le dirigieran de que apresure el despejar las relaciones futuras entre los Estados Unidos y el Archipiélago de las Filipinas, hizo saber que a últimos de año se habrá de reunir una conferencia económica en que se dilucidarán esas cuestiones. Aunque se expone que desaparecerá el régimen de cabotaje que existe en la actualidad, s cree que se formulará un convenio de reciprocidad para que las relaciones mercantiles no sufran grandes perjuicios.

La directiva de los Centralistas toma posesión

Dicha nueva Junta de Gobierno está integrada por los elementos valiosos de la colonia asturiana

En el día de hoy, a las ocho y media p. m., y en los salones del Deportivo Asturias, sito en Estrella y Subirana, tomará posesión la nueva junta de gobierno del Comité Centralista, en la que figuran destacadas personalidades de la colonia asturiana, y cuya relación ofrecemos con sumo gusto:

Presidente: don José Suárez; Primer Vice-Presidente: Faustino Cortina; Segundo Vice-Presidente: Francisco Alonso; Secretario: David Naredo; Primer Vice-Secretario: Manuel Otero; Tesorero: Angel G. Cofiño; Vice-Tesorero: Isidoro G. Somines.

Vocales: Manuel Valle, Ramiro Alonso, Miguel Junco, Emilio Camiña, doctor Francisco L. Rodríguez, Jesús Valle, Manuel Rivero, Manuel López Vallina, Fernando Prieto, Manuel Alonso Suárez, José Berdayes, Francisco García, José González González, José Fernández Nevares, Salvador García, Antonio Suarez, Faustino González, José Valle Vazquez, Marcelino García, Urbano Tomás, Francisco Villaverde, Avelino Fernández García, Fernando Inclán Busto, Alvaro Fernández, Angel García, José Alvarez Gayol, Manuel Rodríguez, Pedro Vevian Valle, Silvino García y Julio Méndez López.

El Embajador de España recibirá el próximo día 14 a la Colonia Española

Con motivo de caer en domingo el cuarto aniversario de la proclamación de la República Española, el señor Embajador de España celebrará oficialmente dicha fecha al día siguiente, lunes 15, a cuyo efecto tendrá el gusto de recibir al Honorable Cuerpo Diplomático y Autoridades cubanas que deseen honrarle con su visita, de 12 a 1 p. m., en su residencia de N y 15, Vedado.

A pesar de ello, el próximo domingo, 14, se complacerá en recibir a la Colonia española en general de 10 a 12, a. m., en su residencia, y el mismo día, a la 1 de la tarde, ofrecerá un almuerzo en el Hotel Nacional a los señores Presidentes de los Centros Regionales y de Beneficencia, y a otras distinguidas personalidades de la Colonia.

Como se ve, la máxima representación de la República española en Cuba se dispone a celebrar con suma brillantez el cuarto aniversario del democrático sistema de gobierno que rige en la Patria bien amada.

EL CLUB ESPAÑOL Y EL CUARTO ANIVERSARIO DE LA REPUBLICA HISPANA

El cuarto aniversario de la República Española será brillantemente celebrado por los chicos del Club Español de Almendares, con una regia verbena que se llevará a efecto el próximo día 14, por la noche, en sus propios salones de 17 esquina a 6 en aquel reparto.

Al efecto han sido contratados la orquesta «Tínima» y el sexteto «Montmartre», que son los preferidos de los buenos bailadores.

Un lleno desbordante auguramos al Club Español, que tiene por costumbre ofrecer actos plenos de simpatía. Los caballeros pagarán por la entrada treinta centavos. Las damas tendrán acceso gratis.

BAILE TRADICIONAL EN EL «CASINO ESPAÑOL»

El activo Comité de la Casa del Casino Español, que preside el señor Luis García Pedrosa, prepara con todo esmero el tradicional Baile del Sábado de Gloria, que se efectuará el sábado 20 del que cursa, en sus salones de Prado y Animas.

Fiesta de etiqueta blanca y para los socios exclusivamente.

Los bailables, a cargo de la afamada Orquesta de los Hermanos Martínez y del popular Septeto Matancero.

Para esta fiesta existe mucha animación entre los socios del Casino y sus familias.

Resultará brillantísima.

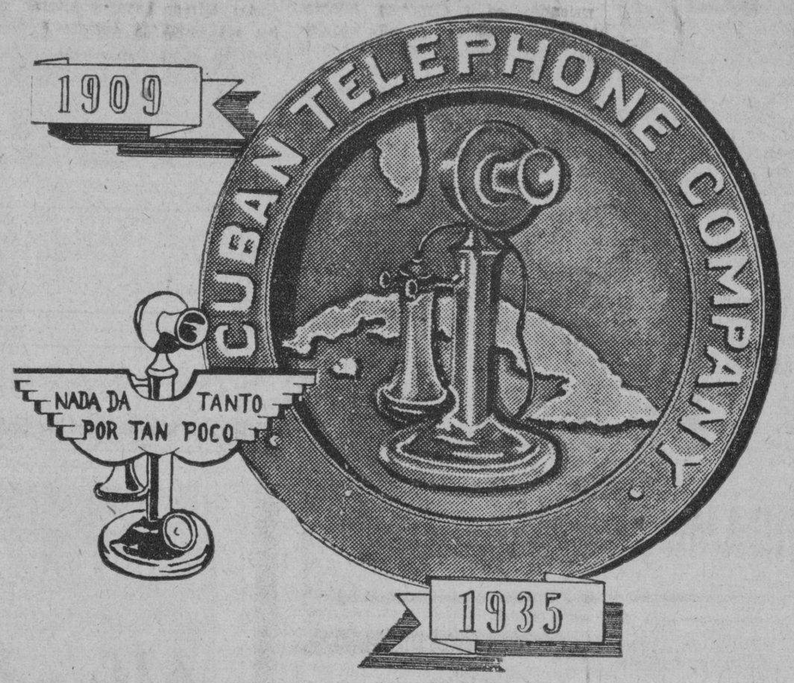

26 AÑOS DE PROGRESO

EL año 1909, hace veintiseis años, la Cuban Telephone Company comenzó la completa renovación de su sistema telefónico.

Había entonces, muy pocos teléfonos en uso, y el servicio era lento, inseguro y circunscrito en unas ocho poblaciones de la Isla.—No se conocía en Cuba el servicio de Larga Distancia,—esas ocho poblaciones sólo podían comunicarse dentro de sus límites urbanos. En aquel año, había en la Habana sólo unos 4,000 teléfonos.

La Habana tiene ahora 26,000 y en toda la Isla, en ciudades y pueblos, hay un total de 32,000. Hoy, desde su teléfono, puede usted hablar, no solo con los 32,000 teléfonos en Cuba, sino con 33.000,000 de teléfonos en el mundo entero.

En el año 1910, cuando se estableció el servicio de Larga Distancia, sus comunicaciones se demoraban en establecerse 30 minutos; hoy se efectúan en 1½ minutos. Constantes e inmediatas aplicaciones de todos los adelantos de la telefonía, han hecho posible esta rapidez y perfecta claridad en las trasmisiones, en las que, como resultado de estas mejoras, se emplea menos tiempo en las conversaciones, no hay necesidad de repetir las palabras, y por tanto, cuando se usa este servicio de Larga Distancia, el costo para el público es menor.

Los trabajos para la contínua mejora del servicio telefónico, nunca terminan... continúan incesantes hacia el alcance de mayores niveles en su calidad. Nuevos adelantos, tan importantes como los ya logrados en los últimos veintiseis años, se irán obteniendo por los Laboratorios de Investigaciones, y con la operación unificada del sistema internacional.

Para que usted disfrute de este eficiente servicio, hay instalados 440,000 kilómetros de conductores en alambres y cables en Cuba

SOCIEDADES ESPAÑOLAS

En la Convención de delegados, la Asociación de Dependientes abordará temas trascendentales

«Visite el Centro de Dependientes»; «Visitad la Quinta»; «Que todo socio inscriba un asociado más»: estos son los lemas de la Convención de Delegados de la Asociación de Dependientes del Comercio.

«Queremos que se identifiquen con las obras ingentes de Don Avelino González, presidente social», nos dice el señor Pedro Gil. La reorganización facultativa en las Delegaciones; la extirpación de los abusos que perjudicaron al elemento sano de los organismos del interior; la afirmación de una moralidad absoluta y de una confraternidad social que cada día se manifiesta más gallarda y efectiva; todo esto se obtendrá con la Convención de Delegados en el Centro de Dependientes en la mañana del día 14 de Abril, fecha que va a ser histórica por los actos que se van a celebrar.

La Sección de Propaganda en pleno, con sus Delegaciones, concurrirán al solemne oficio de la Misa, especie de Ten Deum de gracias al Altísimo por haber alcanzado los 55 años la Asociación; y a continuación tomarán parte en el magnífico banquete social que tendrá lugar en la bella Quinta de Salud, banquete extraordinario por la cantidad y calidad de los comensales. Júbilo, unión, pujanza, todas las sublimidades del corazón.

EL PROGRAMA DE LA VELADA

En la noche del sábado próximo ofrecerá la Asociación de Dependientes del Comercio, en ocasión del 55 aniversario, una velada, de carácter artístico, en cuya organización ha puesto la Sección de Recreo y Adorno, y especialmente su presidente, señor Julio González, el mayor empeño.

A esta fiesta inicial del programa de actos organizados con motivo de la efeméride aludida, han sido invitadas las autoridades, instituciones y personalidades del país. Los asociados todos pueden concurrir con su carnet y recibo y participar de la velada.

Comenzará a las nueve. El programa de la misma es el siguiente:

Primera Parte: A). Apertura, por la Estudiantina de esta Asociacion, con los siguientes números: 1.—«Currito de la Cruz», (Paso Doble), V. Vigo. 2.—«Criolla», (Canción), V. Vallvé. 3.—«Al Amanecer», (Danza Cubana), V. Vallvé. 4.—Marcha Himno «Ass. de Dependientes», V. Vallvé. B). «La Caza», de J. L. Dussek, (sólo de piano), por la asociada señorita Graciella Ibáñez Diaz. C). «Pregón», por la señorita Gloria González. D). «Aires Bohemios», de Sarasate, (violin y piano), por los profesores V. Vallvé y Carlos Fernández. E). «Serenata Droia», (violin y piano), por los profesores V. Vallvé y Carlos Fernández. F). «Danubio Azul», Vals (sólo de piano), por el joven Miguel A. Herrera. G). «Sevilla», de Alberti, por el joven José Guin.

Segunda Parte: A) La graciosa zarzuela en un acto y cuatro cuadros, original de Ernesto Brillas, con música del maestro I. Maserone: «En Busca de Placeres». B) Tango, por la señorita Consuelo Alea. C) «Oh Mr. Pons», por el bailarín Arturo Rodríguez y Carlos Pacheco. D) Contorsiones por la simpática artista infantil Gloria González. E) Parodia, por el primer actor Enrique Arredondo. F) «Tap Dance Blue Fox», por el bailarín Arturo Rodríguez. G) «Dueto Gallejero», por Mimí Cal y Antonio Arredondo. H) Harold Lloyd Cubano, Humberto de Dios.

Agape de los Ovetenses en "Rio Cristal"

Ya es cosa decidida que la magna fiesta del «Círculo Ovetense» se celebrará el domingo 21 de este mes en la paradisíaca finca «Rio Cristal» ubicada en la Calzada de Vento, propiedad del renombrado sportman Enrique Berenguer.

Será un día completo de oxígeno campestre, a la sombra de numerosos pinos, frondosos cañaverales, exóticos jardines y bordeando todo el contorno el anchuroso y poético río Almendares, donde las truchas abundan extraordinariamente.

Habrá un menú de diez platos distintos, laguer a tutiplén, galleticas «únicas» regaladas por su fabricante, el ilcito Gregorio Alonso y, sobre todo, una fenomenal sorpresa: sidra dorada y espumosa en abundancia, obsequio de los hijos de don Perfecto García que, estando de tránsito en la Habana, quieren tener con los de Oviedo la gentil arrogancia de desbordar sin tasa el ambarino champagne Princesa de Asturias.

Solicite con tiempo su cubierto, cuyo número es limitado, al teléfono M-7444, y no olviden los ovetenses que cada socio tiene derecho a invitar gratis a una dama.

Que ningún carbayón se quede ese día en casa, so pena de negarse «fío» de la gran ciudad de Fruela, capital del mundo...

Sí, del mundo asturiano...

DECLARADAS VALIDAS LAS ELECCIONES DE "HIJAS DE GALICIA"

Según nos comunica el señor Juan Bautista Rodríguez, competente jefe de las oficinas de «Hijas de Galicia», en la tarde de ayer el Gobernador Provincial, Sr. Celestino Baizán, ha dictado una resolución declarando absolutamente válidas las elecciones celebradas en no lejana fecha por dicha colectividad. Con esta resolución, debida a un recurso presentado por el señor Requeijo y otros señores más, ha quedado sin efecto aquélla en que se declaraban nulas dichas elecciones.

Los datos que anteceden, pues, demuestran que se han satisfechos los anhelos de una gran parte de la masa social, que ha visto en la candidatura triunfante el símbolo de la democracia y del amor a tan prestigiosa institución.

Tomen buena nota las asociadas de «Hijas de Galicia»: las elecciones celebradas últimamente han sido declaradas plenamente legales.

EL DR. GUERRA LOPEZ HARA USO DE LA PALABRA EN EL «CIRCULO REPUBLICANO»

La circunstancia de que la conmemoración del advenimiento de la República española recaiga en un día de asueto, hace pensar a los dirigentes del Círculo Republicano que se multiplican para que la fiesta resulte todo lo interesante y lucida que la celebración merece, que el acto se verá concurridísimo.

Añádase a ello la expectación que existe por oir el discurso que pronunciará en esa noche el ilustre profesor de Derecho de la Universidad, doctor Guerra López, quien disertará sobre temas constitucionales, en cuya interpretación es él una notabilidad. La fluida oratoria del Decano de la Facultad de Derecho servirá para deleite y enseñanza de los numerosos oyentes que acudirán esa noche al Círculo Republicano.

Siguen recibiéndose numerosas solicitudes de invitaciones para este acto, que promete quedar tan lucido como todos los que organizan los republicanos españoles.

UN ASOCIADO DEL CENTRO GALLEGO ELOGIA AL SR. PDTE. DE LA ASAMBLEA

El entusiasta asociado del Centro Gallego señor Adrián Ponte, nos envía unos efusivos párrafos referentes a la personalidad del señor Fernando Prego, presidente de la Asamblea de Apoderados, a quien estima y admira sinceramente. A través de los mismos hace mención de los grandes méritos que concurren en el señor Prego: lealtad, honradez, capacidad indiscutible, sencillez casi excesiva, etc.

Y termina el señor Ponte deseando al señor presidente de la Asamblea los más rotundos éxitos en el desempeño de su cargo, para satisfacción de la masa social, que le estima de veras y aquilata su deseo de acertar en todos los momentos.

CONSIDERABLE AUMENTO DE ASOCIADAS LOGRARON EN «HIJAS DE GALICIA»

En el pasado mes de marzo solicitaron ingreso en la prestigiosa sociedad «Hijas de Galicia» 634 nuevas asociadas, de las cuales 402 corresponden a la clasificación de asociadas de número, 223 a menores y 9 a reingresos.

Tan crecido número de nuevas inscripciones en un mes en la más elocuente demostración de las grandes y merecidas simpatías con que cuenta «Hijas de Galicia», debiéndose principalmente esas simpatías a la esmerada atención que reciben las asociadas que ingresan en la Casa de Salud de esa gran sociedad de asistencia sanitaria exclusivamente a la mujer y al niño.

ACTOS PARA HOY

CENTRO ASTURIANO: Reunión de los presidentes de Secciones a las cinco de la tarde en el despacho presidencial. Y por la noche, a las ocho y media, juntas de Asistencia Sanitaria, Enseñanza, y Delegaciones.

COMITE CENTRAL ASTURIANO: Junta general y toma de posesión de la nueva Directiva a las ocho y media de la noche en Estrella y Subirana.

CASINO ESPAÑOL: Entrega de premios, a las nueve p. m. en el palacio social, a los triunfadores en el concurso celebrado con motivo de la próxima fabricación de un edificio en el balneario de Marianao.

CLUB CABRANENSE: Junta de la Comisión de Propaganda, por la noche, en el Centro Asturiano.

NATURALES DE ORTIGUEIRA: Junta ordinaria de Directiva a las ocho y media de la noche en Monserrate 125, altos.

HIJOS DEL AYUNTAMIENTO DE CEDEIRA: Junta general ordinaria a las ocho y media de la noche en los salones del Centro Gallego.

LA AURORA DE SOMOZAS: Sesión ordinaria de la Directiva, por la noche, en el Centro Gallego. El secretario, señor Antonio Freire Montero, cita para este acto.

CLUB BELMONTINO DE LA HABANA: Junta ordinaria de Directiva a la hora de costumbre en el Centro Asturiano.

DOS MAGNIFICOS BAILES DE JUVENTUD ASTURIANA

La labor que viene realizando la Sección de Recreo y Adorno de «Juventud Asturiana» para la mejor organización del grandioso baile que celebrará esta sociedad el domingo, día 14, en su local social de Prado número 115, en honor de todos los socios de Juventud, está despertando enorme entusiasmo entre todos los asociados; en primer lugar por que en el mismo se hará entrega del trofeo que conquistó últimamente, y en segundo lugar por ser el cuarto aniversario de la República Española.

Están también últimando los preparativos para el grandioso baile de las Flores que celebrarán los muchachos en su local social el día 19 de Mayo. Como es de suponer alcanzará un éxito verdaderamente extraordinario, por que en el mismo ha de haber muchas sorpresas. Para estos bailes está contratada la orquesta de Antonio María Romeu y los septetos: Sonora Matancera y Los Jóvenes del Cayo.

JUNTA DE LA SECCION DE INMIGRACION DEL M. I. CENTRO GALLEGO

Está citada para mañana la Sección de Inmigración del Centro Gallego, que preside el señor Adolfo Corbelle.

Es la primera sesión que celebra este organismo después de constituído, y habiendo de tratarse en ella asuntos de verdadero interés para el mismo, el Secretario señor Fernández Taboada ruega a sus componentes la más puntual asistencia.

Premios para el alumnado del C. Gallego

Cerrado el 31 de Marzo el período de matrícula en el tan acreditado plantel de enseñanza «Concepción Arenal» del Centro Gallego, es extraordinaria la afluencia de alumnos de ambos sexos que en los días concurren a las clases diurnas y especiales diurnas y nocturnas, advirtiéndose en estas últimas muchos jóvenes que nunca fueron alumnos, según se han informado en la dirección de dicho plantel.

La Sección de Bellas Artes marcha al unísono con la de Cultura habiendo aumentado considerablemente, en el tercer período de matrícula, el alumnado de las clases que le están adscritas.

Según se nos informa, el domingo 5 de Mayo, en horas de la mañana, tendrá lugar en el Teatro Nacional una bonita fiesta de reparto de premios a los alumnos de aquellas Secciones, premiados en el curso interior, cuyo acto, por circunstancias especiales, no ha podido verificarse en su oportunidad. La Comisión organizadora, de acuerdo con los directores de la Academia de Mandolinas y el Cuadro de Declamación, señores José Rey y Joaquín Riera, está preparando con todo esmero dicha fiesta, gestionando al propio tiempo el concurso de un orador elocuente, cuyo verbo mantendrá la gloriosa tradición de tantos como han enaltecido la tribuna de la Sociedad galaica.

LA BENEFICENCIA ASTURIANA DARA UNA FIESTONA EN LOS JARDINES LA POLAR

El dinamismo entre los dirigentes de la Beneficencia Asturiana se está manifestando en todos los órdenes. Si los que constituyen la Sección de Hacienda trabajan en lo que concierne a la construcción del edificio social, los de la Sección de Socorros rivalizan en sus labores humanitarias por el más pronto embarque de indigentes; y los de Arbitrios plenos de entusiasmo, organizan la monumental Romería que la abuela de las Sociedades Asturianas celebrará el domingo 12 de Mayo en los dos Jardines de la cervecería «Polar».

Será una fiesta grandiosa, digna de la Colonia Asturiana. Con orquestas excelentes y atractivos para a gusto del más exigente. Como conocimos antes, se inician ahora las labores para organización de éste festival, del que seguiremos hablando oportunamente.

DOS DIAS FALTAN PARA LA VELABA BAILABLE DE LA ARTISTICA GALLEGA

Entre la juventud bailadora y amante del arte, es tema obligado la estupenda velada bailable que se llevará a efecto el próximo sábado en los amplios salones de la «Agrupación Artística Gallega», sitos en Zulueta número 46, altos.

En primer término el Cuadro de Declamación de la colectividad podrá en escena la preciosa obra «Quisiera ser libre», y luego la afamada orquesta de Marcelino González hará las delicias de los bailadores con las piezas más selectas de su amplio repertorio.

Los datos que anteceden, pues, nos llevan a la conclusión de que en la noche del próximo sábado la Artística Gallega se verá colmada de público, el que será gentilmente atendido por la Directiva de la sociedad y por el Comité de Damas, presidido con gran acierto por la señora Elisa Castro Alvarez, y del que es insustituíble secretaria la bella señorita Soledad Villalba.

Los caballeros pagarán, por concepto de guardarropía, veinte centavos. Las damas tendrán acceso gratis.

LA SEGUNDA MATINEE DEL CENTRO CASTELLANO SERA UN ACTO MAGNIFICENTE

Para el domingo veintiuno de Abril tiene proyectada la Sección de Recreo y Adorno del Centro Castellano la celebración de la segunda matinée, perteneciente a la serie de actos que llevará a cabo la Sección y que para el mes de Mayo piensa transferir para las noches de los sábados de dicho mes, extendiendo sus actividades a la gran terraza del local social para brindar con el fresco de la temporada el mayor atractivo de estos simpáticos bailes.

Están siendo contratados los mejores conjuntos musicales y se espera que llena la aspiración de los amantes del baile la nueva etapa que se organiza con todos los atractivos imaginables y que puedan brindar mayores regocijos a los asiduos concurrentes.

La Sección tiene preparados bonitos obsequios para las damas, así como algunos souvenirs para los caballeros, de forma que les quede el grato recuerdo de los momentos felices que la Sección de Recreo y Adorno se afana por brindar a todos.

M.E.C.D. 2016

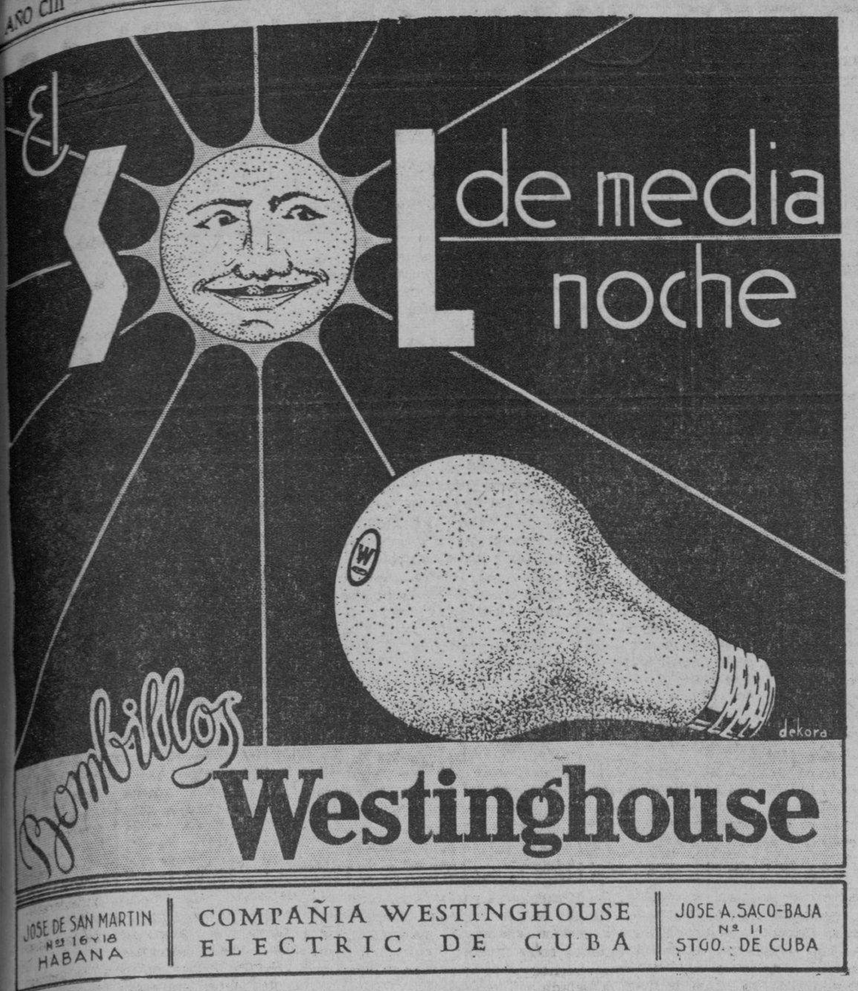

Crónica Habanera

(Continuación de la Pág. SIETE)

EN SUS VISPERAS

En vísperas de su santo, le enviamos un saludo a la bella y graciosa señorita Lolita Pérez Moreno, hija del señor Eduardo Pérez Moreno y de su esposa María Antonia Fernández.

DE TEMPORADA

Con el objeto de pasar una temporada entre nosotros, ha llegado a la Habana en días pasados la señora Margarita Serrano, esposa del señor Abelardo León Blanco, Vicesónsul de Cuba en el estado de Savannah, Estados Unidos.

Sea bienvenida.

LA REVISTA DEL CINE

Salió ayer a la calle el número de abril de la popular Revista del Cine, que tanta acogida le dispensan nuestras familias.

Interesante, como siempre, viene este número, en el que se reúnen temas de importancia para todos sus lectores.

Se encuentra a la venta ya, en nuestras principales librerías.

EN EL NACIONAL

CONDESSA ALLEBASI

Continúan los éxitos.

En el teatro «Nacional», el gran coliseo habanero, vienen sucediéndose día a día éxitos completos de público, con las actuaciones de «La Vie Parisienne».

El magnífico espectáculo presentado por las huestes de Mr. Albert Bouché, con sus bailes maravillosos y sus bellas mujeres, es presenciado día a día por un público numeroso y selecto que aplaude los interesantes números de que se compone.

Una de las atracciones que más aplaudidas han sido en «La Vie Parisienne», es la Condessa Allebasi, hermosa danzarina de arte exquisito, cuyos números han llamado la atención.

Como todos los días, tres veces se presentará hoy el show de shows.

Cuatro veces será exhibida la película, cuyo estreno en Cuba se realiza hoy.

Se titula dicha film «Hijos del divorcio» y está interpretada por la gran actriz Karem Morley, considerada como una de las más notables estrellas de la pantalla.

Fantasías de Verano

A PRECIOS POPULARES

CREPE NUPCIAL:—Lindísimo crepé de seda pura, color entero, própio para vestidos y ropa interior . . . . a 60 cts.

CREPE DUPONT:—Encantadores crepés de seda con estampaciones de alta novedad . . . . . a 90 cts.

RAYON NOVEAU:—Elegantísmos rayones de seda con estampaciones del momento . . . . . a 45 cts.

CHIFFON EIFEL:—Vaporosísimos chiffones con encantadoras estampaciones . . . . . a 65 cts.

CRASH LAVA CLOTH:—(La sensación del año) Espléndido crash color entero muy doble y seda pura . . a 48 cts.

CRASH PIQUE:—Magnífico crash acordonado con estampaciones de última moda . . . . . a 38 cts.

PETERINA:—(Una ganga) Lindísima y práctica tela de algodón muy fina, con estampaciones de seda propia para vestidos de calle y casa . . . . . a 15 cts.

MADELON LINEN:—Encantadora y vaporosa tela con preciosas estampaciones . . . . . a 20 cts.

PIEL DE ANGEL:—Delicada y superior tela de seda en color entero . . . . . a 75 cts.

WARANDOL DE HILO:—Magnífico warandol de hilo en color entero para sábanas cameras . . . . . a 75 cts.

PIEL ESPEJO:—Lindísima tela de seda mate en colores, propia para refajos . . . . . a 30 cts.

AUREA KRINKLE:—Elegantísimo linón rizado con dibujos a cuadros . . . . . a 55 cts.

CRETONA RAJAH:—Preciosa cretona con dibujos indios . . . . . a 15 cts.

RATIN CRASH:—Modernísima tela doble con cuadros de alta novedad . . . . . a $ 1.40

GRAN SURTIDO EN

Medias de Seda
Carteras de piel
Ropa interior
Corsés
Trajes de niños.

Y MILES DE ARTICULOS DE ALTA NOVEDAD

la elegante de neptuno

NEPTUNO Y AGUILA

AVISO: Solicitamos agentes en el interior. Pida detalles por correo.

Tiene en estudio la consultoria municipal el proyecto de hacer un catastro de fincas urbanas

Sugiere que se conceda un plazo de noventa días para la inscripción de fincas, y que, transcurrido éste, se considere caducado el derecho de las que no se anoten

El Jefe del Departamento de Impuestos del Municipio ha comisionado al Dr. Waldo O-(Farrill y Hernández, para que formule las denuncias correspondientes contra aquellos deudores morosos del Municipio que habiéndoles embargados los muebles, pertenencias o mercancías de su propiedad para responder de los adeudos, han dispuesto de esos bienes, cometiendo un delito de malversación.

Entre los malversadores se encuentran las siguientes personas: R. Fernández y Fernández, de General Quintín Banderas número 69; Isidro Pérez Santana, de Enrique Villuendas número 80; José Cedrino de 12 entre 23 y Zapata; Francisco Hernández Verdales, de Aguila número 110; Sociedad Sport Antillano, de Zanja número 84. Rodríguez y Borrajo, de Teniente Rey número 65; Ramón R. Ravelo, de J. C. Zenea número 245; R. Espino, de Rayo número 34; Francisco Fernández, de Zenea número 127; José Rúa Aoad, de Estrada Palma número 93; Ramón Mantecón González, de Curazao número 35; Manuel Mouri, de Castillo número 59; Antonio García, de Factoría número 43. José Valiño, de Teniente Rey y Monserrate; Rodríguez y Borrajo, de Rep. del Brasil número 65; Elías Pedreiras, de Cosme B. Herrera y Arocha; M. Rodríguez, de Figuras número 19; Avelino Chang, de Acosta número 111 y Angel Gutiérrez Alvarez, de Zenea número 216, contra los cuales va a proceder el Municipio.

EN ESTUDIO EL CATASTRO GENERAL DE FINCAS URBANAS

La Consultoría del Municipio está estudiando la posibilidad de hacer un catastro general de fincas rústicas y urbanas, sugerido por el Secretario de la Comisión de Amillaramiento señor Jorge Laffitte, quien expone, entre otras cosas, lo siguiente: Que existen fincas cuyo amillaramiento es dudoso y por tal concepto es absolutamente preciso el llegar a formar el catastro general de la República; además, dice, las ocultaciones en las inscripciones de fincas contsituyen un delito que lesiona el Erario Municipal, y es idéntico al que se ejecuta por el contrabandista, ya que con ello hace una competencia desleal al que contribuye honradamente al sostenimiento de las instituciones nacionales; y se hace imprescindible requerir a todos y cada uno de los propietarios de fincas rústicas o urbanas en el territorio nacional, para que, independientemente de la inscripción que en la actualidad tengan efectuada en cada Municipio en donde radique la propiedad, hagan una nueva reinscripción.

Propone sea concedido un plazo improrrogable de noventa días naturales para la inscripción de las fincas en los distintos términos municipales de la República, con la declaratoria de renta y valores de las propiedades, de acuerdo con las planillas oficiales que serán entregadas a petición de los interesados.

PENADOS CON LA PERDIDA DE LA PROPIEDAD OCULTADA

También se dispuso que el infractor o infractores contrabandistas son penados con la pérdida del bien objeto de la infracción, y por ello, pasado el período de inscripción, todo ciudadano que produzcar denuncia contra el infractor o infractores, percibirá el cincuenta por ciento de lo que haya producido en venta la finca o fincas objeto de la infracción.

CONCIERTO MUSICAL EL DOMINGO POR LA BANDA MUNICIPAL

El Director de la Banda de Música del Municipio invita para el concierto musical que tendrá efecto el próximo Domingo de 8 a 10 de la noche en el Parque Central.

PLUS DE CAMPAÑA A LOS BOMBEROS

Encuéntrase a la firma del Alcalde Municipal el decreto disponiendo el plus de campaña para los miembros del cuerpo de bomberos de esta capital, con motivo de su buen comportamiento durante los días de huelga.

EL RECURSO DE LOPEZ SERRANO EN CONSULTORIA

Habiendo presentado al Alcalde Municipal un recurso de alzada el señor José López Serrano, propietario del Matadero Industrial, protestando de habérsele declarado matadero público.

El señor López Serrano sostiene que el Matadero Industrial es de propiedad privada, y que, por ello, se encuentra con los mismos derechos que el de Lykes Bros. que tributará 55 centavos por cada res sacrificada, sosteniendo al mismo tiempo que en la época del Distrito Central quedó resuelto el contrato con el Municipio de dicho Matadero Industrial, y que si le resuelven desestimar el recurso presentado acudirá a lo Contencioso-administrativo.

AUMENTA POR DIA LA RECAUDACION MUNICIPAL

La recaudación municipal aumenta por día, habiéndose recaudado ayer la cantidad de $26,260.65, por el ejercicio corriente; $373.79, por resulta. 1,394.44, por consejo provincial y $415.78, por cuotas ocasionales, teniendo una existencia en tesorería de $848,595.20.

EN PIE LA AMENAZA DE LOS GANADEROS

En las últimas horas de la tarde de ayer concurrió al Ayuntamiento el Sr. José López Serrano propietario del Matadero Industrial, para dar cuenta al Alcalde de que los ganaderos sostenían la amenaza de no vender ganado para sacrificar en los mataderos de esta capital, dirigiéndose después a la Secretaría de Comercio para informar de la misma al Dr. Beruff Mendieta, cuya dependencia hará cumplir el decreto-ley 849, expropinándose del ganado necesario para abastecer el consumo del pueblo.

Negativos dos sospechosos de Poliomielitis

Ambos son vecinos de Manglar y Salsipuedes. Habrá intercambio de conocimientos sobre Parálisis

Examinado detenidamente, la Comisión de Enfermedades Infecciosas declaró ayer ser negativo de Poliomielitis el mal que padece el niño C. Arrieta, vecino de Manglar y Salsipuedes, así como tampoco su vecino el niño Rodolfo López. Ambos menores padecen pulmonía y se encuentran, según hemos publicado, recluídos en el Hospital Las Animas.

Por su parte el doctor Valentín García, que se encuentra de Comisionado Especial en la provincia de Santa Clara, informó haber confirmado como positivo de Poliomielitis la enfermedad que padece un niño vecino del pueblo de Calabazar de Sagua.

Departiendo con los periodistas el doctor Domingo F. Ramos, Director de Sanidad, nos informó haber dispuesto se organice en el Hospital Las Animas una Sala especial para la clasificación de los enfermos contagiosos, pudiéndolos aislar, debidamente, cuando se diagnostique el mal que padezcan.

No hace muchos días ingresó en Las Animas, atacado de sarampión un niño residente de la Creche Habana Nueva, el cual fué dado de alta en su oportunidad, teniendo que reingresar días después por haberse comprobado padecía de Poliomielitis Anterior Aguda.

INTERCAMBIO DE CONOCIMIENTOS

Hoy por la mañana, de acuerdo con lo dispuesto por el Director de Sanidad, se iniciará el intercambio de conocimientos sobre la Poliomielitis entre los profesionales que prestan sus servicios en el Negociado de Inspección Médica de la Habana. Estas conferencias tendrán lugar en el Instituto Finlay, quedando así más unido este centro científico con aquél.

EL HOSPITAL DE HOLGUIN

Actualmente, y supervisadas por el señor Rogelio Callava, ingeniero de la Dirección de Ingeniería Sanitaria Nacional, se están llevando a cabo distintas obras de importancia en el Hospital Civil de Holguín, contándose para ello con un crédito adicional de cinco mil pesos. Todos los techos de la planta alta que eran de madera serán hechos con vigas de hierro y losas por tablas. Tan pronto terminen esos trabajos es necesario construir la cocina local para presos, para enfermedades infecciosas y el mejoramiento de los actuales servicios que en dicho centro benéfico se prestan a los pobres.

muebles Roca

SAN RAFAEL 134 entre Belascoaín y Gervasio

significan: ELEGANCIA, CALIDAD Y GRAN CONFORT.

Variedad en todos los estilos y Construcción sólida, garantizada.

LIQUIDAMOS Objetos Artísticos, como VARGUEÑOS, ARCONES, CUADROS, MESAS, Etc., de Renacimiento Español.

Sombreros de lute
Ultimas creaciones
Precios módicos
Entrega inmediata

Visite nuestra exhibición permanente.

BARANDA TOSAR & Co.
NEPTUNO 35
Atendemos órdenes del Interior.

EN LA ACADEMIA DE LA HISTORIA

Una solemne sesión se llevará a cabo hoy en la Academia de la Historia, en homenaje a la memoria del doctor Alfredo Zayas y Alfonso, que fué académico de número y presidente de dicha Corporación.

Dará comienzo a las nueve de la noche.

Tendrá lugar en el local de la Academia, Amargura esquina a Cuba, con arreglo al siguiente programa:

1.—Palabras de apertura, por el señor Joaquín Llaverías, académico de número.

2.—«Elogio del académico de número y presidente de la Corporación, fallecido, doctor Alfredo Zayas y Alfonso», por el doctor Tomás de Jústiz, presidente de la Corporación.

«CARAVANA»

Celebra hoy su jueves de moda el teatro «Encanto», tan favorecido siempre por nuestras principales familias.

En vista del éxito obtenido, continuará exhibiéndose la monumental película de la Fox, «Caravana», conceptuada como una de las bellas foto-operetas filmadas por aquella casa.

Ha sido muy encomiada por la crítica, la interpretación que de ella hacen Loretta Young, Charles Boyer, Jean Parker, Phillips Holmes, Louiza Fazenda, Eugene Pallette y otros.

El lunes se estrena una producción preciosa de la Columbia que lleva por título «Estrictamente confidencial» y que está interpretada por Myrna Loy, Warner Baxter y Walter Connolly.

PRO-ARTE MUSICAL

En el «Auditorium», para las cinco y media de la tarde de hoy, está señalado el segundo y último recital de canto, que para los socios de Pro Arte Musical, exclusivamente, ofrece la magnífica soprano Grete Stueckgold.

He aquí el programa de este acto que como el anterior resultará un lucido acontecimiento artístico y social:

«Vittoria, mio core», Carissimi; «Amarilli», Caccini; «Con ropaje verde» (de «La Creación»), Haydn; «La Danza», Rossini.

«El Rey de Thulé» y «Aria de las Joyas» (de «Fausto»), Gounod.

«Mignon», Hugo Wolf; «Mi Juan», Grieg; «Lullaby», Brahms; «La respuesta», Huntington Terry.

«Canción de la Risa» (de «Die Fledermaus», Johann Strauss; «Un bel di vedremo» (de «Madame Butterfly», Puccini.

Luis de POSADA.

†

R. I. P.

EL LICENCIADO

Alfredo Zayas y Alfonso

Que falleció en esta ciudad el día 11 de Abril de 1934

Y debiendo celebrarse Solemnes Honras Fúnebres en sufragio de su alma hoy Jueves, día 11, a las 9 de la mañana en la Iglesia del Sagrado Corazón de Jesús (Reina y Belascoaín), la que suscribe, en nombre de todos los familiares y en el suyo, invita a las personas de su amistad para que asistan a tan piadoso acto.

Habana, 11 de Abril de 1935.

MARIA JAEN DE ZAYAS.

POMPAS FUNEBRES

BERNARDO GARCIA

Zanja 75 esq. a Belascoaín Teléfonos U-7310 -- U-7650

Tener un cutis sano

es más importante que nunca

Muchos lugares hay en que no toleran un cutis barroso, lleno de espinillas y escamas. No se exponga a desaires. Si no tiene buen cutis, empiece ya a limpiarlo diariamente con Jabón Resinol y aplique Ungüento Resinol a las partes irritadas. Quedará asombrada de los rápidos resultados que da este tratamiento curativo. *En las droguerías.*

Pida muestras gratis de ambos a Resinol, Dept. 53-Z, Baltimore, Md.

Resinol

PENSION COMPLETA

desde $3.00 diarios

En la que va todo comprendido incluso el disfrute de las aguas y los baños.

Si no puede venir a los manantiales, ellos irán a su casa pidiendo el agua a su depósito: Tacón número 4, Telf. A-7627

$0.90 el botellón de 20 litros

GRAN HOTEL DEL BALNEARIO

¿SE SIENTE UD. CANSADO?

TOMESE UNA VACACION EN EL «GRAN HOTEL DEL BALNEARIO DE SAN MIGUEL DE LOS BAÑOS»
— EL PARAISO DE CUBA —

A 800 piés sobre el nivel del mar, en el centro de un valle primoroso rodeado de bellísimas montañas, con manantiales de AGUAS recomendadas por todos los médicos más afamados y comprobadas por más de dos siglos como milagrosas para la curación de las afecciones de las vías digestivas y urinarias, para la diabetes y todos los trastornos de la nutrición.

El GRAN HOTEL DEL BALNEARIO es una magnífica construcción con 50 habitaciones confortables, restaurant de primera clase, baños minero-medicinales, parques y arboledas, juegos de salón y al aire libre. Médico Director y todos los adelantos modernos.

A DOS HORAS DE LA HABANA — Viajes económicos y directos desde Zulueta y Teniente Rey por un peso ida y vuelta, con salida de la Habana a la 1 y 45 de la tarde todos los días.

DIRIJASE AL GRAN HOTEL DEL BALNEARIO. SAN MIGUEL DE LOS BAÑOS

M.E.C.D. 2016

EL GATO NEGRO
CACHEIRO Y HERMANO

LA NUEVA EMISION DE $10,000.000 EN CERTIFICADOS PLATA Y LOS PREMIOS DE EL GATO NEGRO

El éxito de los billetes cubanos estimula a los clientes de El Gato Negro

Cuéntese usted entre los favorecidos por la Fortuna jugando un Gallo Tapado de EL GATO NEGRO que le dará el chance de manejar los $75.000 del próximo sorteo. Servimos a toda la República al precio de $10.00 el entero, más franqueo.

Son contundentes los arañazos de EL GATO NEGRO:- vendimos el Gordo, 13547--$75000

CAMBIO DE MONEDAS.
Operamos en todas cantidades.— Pida Cotización.

Obispo 65.—Telfs. A-7780, A-9000. Galiano y Zanja.—Telf. A-9298. Obispo y Aguiar.—Tlf. M-4017.

LOS PINTORES DE CUBA

En el Atelier de Mariano Miguel

Por G. GONZALEZ Y CONTRERAS

MARIANO MIGUEL

LA Habana es la ciudad de los repartos. Repartos desiguales, en zig-zag, con calles anchas y rincones llenos de árboles y frescor. Los repartos son lo más hermoso de esta ciudad de tres mil estilos. En uno de ellos, sobre la jiba de la Loma del Mazo, vive, sueña y trabaja el pintor Mariano Miguel. Desde los ventanales de su estudio, amplios y soleados, se domina la Habana, con la bahía reverberante al fondo.

El centro de la ciudad es un dédalo de calles cortadas por torrecillas y por una que otra plaza, irregular y con poca sombra. Desde el «atelier» de Mariano Miguel se extienden calles en pendiente, que trepan hasta dominar la urbe, y que luego descienden hasta ella. Por estas colinas y entre estos árboles palpita el ardor de las cosas nuevas. Los sentidos tornan a la plena juventud y se abren a la inteligencia pictórica. En este rincón se siente uno lejos de las pequeñeces humanas. Para llegar a él, se necesita subir más de ciento cincuenta escalones. Subir unos, cruzar pasillos, y descender otros. Aquí, la metafísica se hace pintura; lo mítico pertenece al ojo y al tacto. Dios es luz, y por lo mismo, color.

Si del paisaje externo llevamos los ojos al estudio, el goce de la luz y del color se torna permanente. En derredor, cuadros y más cuadros, en que detonan los ocres, los azules y los verdes. Mariano Miguel es un gran colorista. Su arte es el reverso de su figura. Mariano Miguel es alto, delgado, y lo parece aún más, a causa de la bata gris, cerrada hasta el cuello. Ofrece la sensación de que se está consumiendo. Bajo los lentes, los ojos penetrantes y sagaces miran como viniendo de muy lejos, a la manera de los ojos místicos. Parece que se estuviera quemando en los colores. ¡Cómo encaja esta figura sarmentosa bajo un cielo más embriagante que el vino, entre lienzos en que la luz vive, y el color se desintegra y enriquece!

Debo confesar, antes que nada, que los cuadros que he visto en el estudio de Mariano Miguel, me han interesado profundamente. Su labor es de aquellas que si suscitan admiración, en igual medida provocan el rencor... Lo cierto es que los artistas y el público de cualquier país del mundo, colocados frente a los lienzos de Mariano Miguel, se hallan ante la obra de un artista de raza, de un pintor que posee medios vigorosos para expresarse, aun cuando se aparte de su género personalísimo, para hacer incursiones en el terreno del post-expresionismo.

Según mi modo de ver, Mariano Miguel representa el caso típico del artista con pleno dominio de la materia, estudioso, disciplinado, que gusta sumergirse en las tendencias de los otros, no por ansia de snob, sino en busca de nuevas calidades, de más variados tonos, con que aumentar el bagaje de las corrientes tradicionales... En medio de un mundillo de artistas sin fe, en una época donde todas las libertades se adoptan sin un minuto de reflexión, al lado de obras en que hay un vislumbre de arte, un destello de algo que quisiera ser y no es, simplemente porque quien engendra esas obras carece de una base de estudios verdaderamente serios, la labor de Mariano Miguel se magnifica y engrandece. Queda, pues, bien explicado, por cuáles razones, los cuadros de Mariano Miguel, me han interesado tan profundamente.

La de este hombre es una de las raras obras en que el pintor se ha doblado en poeta. Su espíritu, grávido de poesía, se halla en interrogación continua ante el infinito. Meditativo y triste, es un exaltador de la naturaleza. Junto a telas llameantes de colores —a modo de gritos de exasperada emoción por la tierra— se yerguen esas figuras secas, consumidas, llenas de un vigor interno y una poderosa fuerza física, que son las «Madres de la Raza» —tipos de mujeres de campo y mar, en que la reciedumbre galaica ha quedado como estereotipada para la eternidad—. Recuerdo tres cuadros suyos, que difícilmente se pueden olvidar. «La Bruja», cenceña y con ojos de pájaro nocturno, ducha en prácticas de herborismo medicamentoso, echadora de cartas, etc., que en sí reconcentra todo un hálito de misterio; es el suyo un rostro que tiene «jettatura», tratado a grandes y someros acordes, destacándose en un fondo de campo desolado, en que las sombras calientes son de una delicadeza infinita. «O tío Lunes», ostenta la rudeza congénita de los hombres de mar; sobre los hombros anchos y el robusto cuello, se recorta la poderosa testa, tratada a grandes pinceladas, en que el problema de la fuerza se ha resuelto diluyendo los colores en la luz. En el fondo, un trozo bravío de mar, sobrio y apenas entrevisto, pone un acorde indefinido de misterio, tras el que la imaginación se echa a divagar. «Nuestra Señora de la Marina», finalmente —en medio de colores llameantes, contra el rostro en calma, bajo el tocado rojo y sobre la vestidura hierática y obscura, que le da cierto aspecto de ícono—recoge en un lenguaje plástico de admirable ritmo, ese aspecto esencial del sentimiento materno, de resignación mística, que gravemente cadencia el lienzo, como un acompañamiento invisible a esa emoción callada y escondida, que se retiene para vivirla por dentro... Emoción y armonía rítmica contenidas: he ahí el triunfo que significa esta composición pictórica.

Como estos tres lienzos, toda la obra de Mariano Miguel, denota agudeza psicológica y absoluto dominio de la materia... Sabe armonizar; es casi siempre de una justeza admirable de tonos; sus figuras, aunque carezcan de belleza física, no carecen de hermosura pictórica; poseen calidad y ritmo. Luz, color, he aquí, lo que ama, por encima de todo, nuestro pintor. Sin embargo, lo exasperado de los ocres y violetas en algunos de sus lienzos, no amengua el dejo sombrío de su visión. Es que todo amor sincero es trágico, y el amor a la belleza lo es, quizá, más que ninguno.

Esta es la visión obtenida en dos horas de visita al «atelier» de Mariano Miguel. El tono lírico que he adoptado es el que más conviene a una primera impresión. Con el tiempo, analizaré fríamente a este artista que, sobre limitaciones y defectos, excede en méritos para poder perdurar. Sus altas condiciones de colorista se hallan realzadas por una voluntad férrea para el trabajo. Está llegando al pleno dominio de sus facultades, y a la edad en que se realiza la obra madura y largamente meditada. Es gran estudioso, y estudiando a su manera, busca ansiosamente perfeccionarse, superando la obra realizada.

El cadáver de Adolph S. Ochs a Nueva York

Un rabí y un presbiteriano hicieron el elogio póstumo del director del N. Y. Times

CHATTANOOGA, Tennessee, abril 10. (AP).—La vida de Adolph S. Ochs, fué expuesta como modelo a los jóvenes de esta ciudad, poco antes de terminarse los funerales que se celebraron en el templo judío construído por el extinto a la memoria de sus padres.

Un rabí y un pastor prebisteriano hicieron el elogio del director del «New York Times», como periodista, filántropo y humanitario ante una congregación compuesta en su mayor parte de amigos, asociados y empleados.

Después un largo cortejo acompañó los restos hasta la estación ferroviaria, depositándolos e nun tren que salió para Nueva York, donde será inhumado el cadáver.

Información Telegráfica
del interior de la Isla

POR NUESTROS CORRESPONSALES A TRAVES DEL HILO DIRECTO DEL «DIARIO»

HABANA

ARRESTADO BAJO ACUSACION DE QUE QUERIAN DAR UN TIMO

LOS PALACIOS, abril 10. DIARIO. Habana.—En la tarde de hoy fueron arrestados por los cabos del Ejército, Tecdoro Barrero y Francisco Alles, y el policía Emilio Romero, los señores Luis Manuel López y Castillo, vecino de Martí 4; Juan Francisco Ramírez y Pino; Cayetano Martínez Valle e Isidra Fleitas y Castillo, los que fueron denunciados por René Betancourt de que pretendían timarlo.

Los detenidos fueron puestos a disposición del Juez, FONTELLA. Corresponsal.

SOLICITAN LA LIBERTAD DEL ALCALDE DE BAUTA

BAUTA, abril 10. DIARIO. Habana. Con dos mil firmas de todas las clases sociales del Término, se ha elevado una exposición a los poderes públicos por una comisión integrada por Jorge Godínez, Penabaz Díaz y López, pidiendo la libertad del Alcalde Municipal doctor Emilio Sorondo

La justa petición está respaldada por la prensa y el pueblo, que verían gustosos la reintegración al seno de esta sociedad del distinguido hombre público. —Waldemar LEON. Corresponsal.

FALLECIO EL EX-CAPITAN JUSTO GONZALEZ

SANTA MARIA DEL ROSARIO abril 10. DIARIO. Habana. Esta madrugada falleció repentinamente de una afección al corazón, el excapitán del disuelto Ejército Nacional Justo González Pérez, actualmente comerciante radicado en esta ciudad donde creó afectos y estimación. Mi pésame a su atribulada viuda e hijos.—Corresponsal.

CUATRO PERSONAS ARROLLADAS POR UN AUTO

MARIANAO, abril 10. DIARIO. Habana.—El vigilante 92, Lázaro Frías, condujo al centro de socorro a Juan Bautista López, natural de España, de 36 años de edad, vecino de Barreto 13, en La Ceiba; Ernestina Valera Pons, de Aguada de Pasajeros de 26 años, vecina de Real 161 y medio, y sus dos hijas, Clara y Caridad, de 2 y 4 años respectivamente, todos los cuales fueron asistidos por el Dr. Hita, de lesiones leves.

Declara el policía

El vigilante Frías se encontraba en su domicilio al mediodía de hoy, al sentir un fuerte golpe salió a la calle, viendo lesionadas a las personas indicadas procediendo a su conducción al Centro Benéfico y arrestando al chauffeur del auto AP-169, Carlos Padrón Abreus, natural de Marianao, de 28 años, vecino del Country Club Park, el que venía de la Habana en dirección a Marianao, por la Carretera Central.

Declaran los lesionados

Declaró Juan Bautista, que se encontraba estacionado en la acera de la izquierda frente al paradero de los Omnibus Aliados en La Ceiba, y que en la acera opuesta y por detrás de una guagua que estaba allí estacionada salió de improviso, sin fijarse, Ernestina, siendo alcanzada por el auto, que después de dar un «corte», se fué de lado, alcanzándolo a él casualmente. El chauffeur quedó en libertad.

Desaparece una menor

En la jefatura de Policía se personó Marcelino Medetos, natural de Guanajal, de 37 años, residente en San Manuel 3, denunciando que su menor hija Andrea, de los mismos apellidos, y de 14 años de edad, salió de su casa en el día de ayer para hacer unas compras, no regresando y como no le conoce novio, y ha estado buscándola por distintos lugares donde tiene amistades y familiares y no la ha encontrado cree le ha ocurrido alguna desgracia.

Jugando se molestó, e hirió a su amigo

Esperanza Duarte Fernández, de 29 años, vecina de 15 y 4, condujo al centro de socorro a su hijo Roberto Ortega Duarte, de 9 años, el que fué asistido por el Dr. Galletti, de lesiones leves, las que le ocasionó, según ha declarado, un menor conocido por Pancho Gómez en una bodega próxima a su domicilio.

El menor Ortega se encontró con su amigo y empezó a jugar de manos haciéndole cosquillas al Gómez, el que molesto, sacó del bolsillo una cuchilla causándole las heridas, dándose a la fuga.

Hurtan planchas de zinc por 500 pesos

El representante de la Compañía Anunciadora Internacional, Diego Reyes Sánchez solicitó el auxilio de un vigilante por tener noticias de que en Marianao se guardaban varias planchas de zinc hurtadas a dicha Compañía, que radica en la calle San Francisco 53, y que tiene el depósito en la calle Lugareño 26, dirigiéndose a la Lisa, donde hay un establecimiento llamado El Casino, encontrando en una de las habitaciones interiores como 200 planchas, comprobando también que un tal Mena tiene cercada la casa con zinc propiedad de la compañía y como quiera que esas planchas no se venden, estima que han perjudicado a la misma en la cantidad de quinientos pesos.

Reclama su sueldo un chauffeur

Luis Miguel López, natural de la Habana, y vecino de la calle 8 y 10 denunció a las autoridades que trabajaba como chauffeur en casa de George S. Broke, vecino de la Quinta Avenida en el C. Club, adeudándole veinticinco pesos y que al ser despedido solamente le quiso abonar ocho, por lo que se considera perjudicado.

Nuevo supervisor para Marianao

El teniente Juan J. Ravelo, supervisor de la Policía de Marianao, por asuntos particulares se dice que ha pedido ser relevado en su cargo como supervisor. En su lugar será nombrado el teniente Rubio, destacado actualmente en el Quinto Distrito.

Lamentamos mucho la determinación del teniente Ravelo, por tener las simpatías de todos los vecinos del Término.—**A. Martínez**, corresponsal.

FUE VENDIDA UNA FABRICA DE PAPEL

MARIANAO, abril 10. DIARIO. Habana. Con motivo de haberse realizado la venta de la Compañía Papelera Nacional de Marianao, que ha sido adquirida por la Nueva Papelera Cubana de Puentes Grandes, se han paralizado los trabajos en la misma.

La impresión reinante entre los obreros es que pasarán todos a trabajar a la fábrica de Puentes Grandes. — MARTINEZ, Corresponsal.

SANTA CLARA

HALLAZGO DE UNA CAJA CONTENIENDO 50 LIBRAS DE DINAMITA

JOVELLANOS, abril 10. DIARIO. Habana. Cuando se encontraba realizando unas obras en el sótano del Almacén de los Ferrocarriles, el obrero Patricio José Vega hubo de encontrar una gran caja a la que dió con el pico creyéndose que pudiera contener dinero, pero su asombro fué grande al ver que estaba llena de dinamita, conteniendo unas cincuenta libras, las que milagrosamente no estallaron.

La Guardia Rural se encuentra practicando investigaciones. No se han practicado detenciones.—PRATS Corresponsal.

LA POLICIA ESPIRITUANA Y EL PLUS DE CAMPAÑA

SANCTI SPIRITUS, abril 10. DIARIO. Habana. El Cuerpo de Policía de esta ciudad aun no ha recibido el pago del plus de campaña ordenado por el Gobierno, siendo este Cuerpo uno de los colaboradores decididos del actual Gobierno. Se interesa de los altos poderes el pago de lo que son merecedores, pues ya en otras localidades han percibido esa paga. —SERRA CARBONELL, Corresponsal.

INAUGURACION DEL DISPENSARIO DENTAL EN CIENFUEGOS

CIENFUEGOS, abril 10. DIARIO. Habana.. Con asistencia del Alcalde doctor José Antonio Cabrera y de numeroso público, se inauguró hoy el Dispensario Dental del Hospital Municipal, a cargo de los dentistas doctores Ezequiel Sánchez y Félix de Armas.

El Alcalde nos manifestó que en la entrante semana quedará abierta al servicio público la sala provisional de Maternidad, y que proximamente comenzará la construcción de una sala destinada a dicho servicio, con todos los adelantos modernos.

EL BANQUETE HOMENAJE A DON RAMON ALVAREZ

El banquete que se organiza en honor de don Ramón Alvarez, Presidente del Casino Español, al que han prometido asistir connotadas personalidades hispanas de toda la Isla, y en cuyo acto se hará entrega de los títulos de Socios de Honor de dicho centro cienfueguero a nuestro Director, doctor José I. Rivero; al doctor Herrera Sotolongo y otros distinguidos caballeros— constituirá un brillante exponente de confraternidad entre esos centros y una justa demostración de simpatía hacia el Presidente señor Alvarez.—OBDULIO. Corresponsal.

ORIENTE

MUJER DEGOLLADA

SANTIAGO DE CUBA, abril 10. DIARIO. Habana. Clemencia Sterling, natural de la Argentina, mayor de edad y vecina del reparto Marimón degollóse hoy con un cuchillo de mesa, siendo asistida en Emergencias por el doctor Suarez Su estado es desesperado. La suicida no pudo declarar. Varios vecinos dicen que desde hace algún tiempo demostraba tener perturbadas sus facultades mentales. — GARCIA, Corresponsal.

MUERTE DE UN BANDOLERO

SANTIAGO DE CUBA, abril 10. DIARIO. Habana. Fuerzas del Ejército sostuvieron fuego con el bandolero Juan de los Juanes en la finca «Ratonera», Término de Jiguaní, dándole muerte.

EN FAVOR DE LA PAZ EN EL CHACO

El Consejo Ejecutivo Municipal que funciona en esta ciudad, tras enterarse del contenido de la circular y mensajes firmados por el señor Luis M. Molina, Presidente del Comité Obrero Ecuatoriano Pro Paz en el Chaco, acordó enviar cables en tal sentido a los Presidentes de Bolivia y Paraguay.—GARCIA. Corresponsal.

LA ZAFRA DEL CENTRAL MANATI

GUANTANAMO, abril 10. DIARIO. Habana, Por teléfono de larga distancia se nos dice desde Sagua de Tánamo que el central «Manatí,» perteneciente a Cayo Mambí, terminará la zafra el quince del actual, habiendo elaborado 184.800 sacos de 325 libras, gestionando cerca del Gobierno autorización para elaborar mieles, con el propósito de dar un mes más de ocupación a los trabajadores.

EL SERVICIO DE AGUA EN GUANTANAMO

Mañana será cortado el servicio de agua a las casas cuyos dueños tengan [illegible] con el Municipio. Se ha notificado a los interesados esa resolución del Ejecutivo Municipal.

ACCIDENTE DEL TRABAJO

Roberto Cisnero Tejeda, obrero del Central« Santa Cecilia» engrasaba una chumacera cuando saltó el volante, dejándolo en gravísimo estado Ingresó en el hospital de esta ciudad. Corresponsal.

Estado del Tiempo

NOTA DEL MEDIODIA DEL MIERCOLES

Desde la Florida y extremo oriental del Golfo hacia el Norte, en faja estrecha, hay moderadas altas presiones. En el resto del Golfo y desde Méjico hasta Nebraska y zonas vecinas, hay bajas presiones. En Cuba, la presión es normal y el tiempo bueno.

Pronóstico para hoy, jueves: Buen tiempo, sin gran cambio en temperaturas. Vientos del Nordeste al Sur, flojos a moderados.

Observatorio Nacional.

REPUBLICA DE CUBA

SECRETARIA DE HACIENDA

DIRECCION GENERAL DE LA LOTERIA NACIONAL

Lista de los números premiados en el Sorteo No. 954, ordinario, celebrado en la Habana el día 10 de Abril de 1935.

NUMEROS	PESOS
UNIDAD	
1.	— 50
DECENA	
10.	— 50
13.	— 50
16.	— 50
33.	— 50
40.	— 50
59.	— 50
79.	— 50
82.	— 50
86.	— 50
CENTENA	
118.	— 50
120.	— 50
123.	— 50
124.	— 50
143.	— 50
149.	— 50
158.	— 50
160.	— 50
172.	— 50
179.	— 50
218.	— 50
236.	— 50
251.	— 50
260.	— 50
261.	— 50
262.	— 50
274.	— 50
282.	— 50
283.	— 50
285.	— 50
303.	— 50
304.	— 50
307.	— 50
308.	— 50
316.	— 50
331.	— 50
344.	— 50
356.	— 50
360.	— 50
361.	— 50
402.	— 50
413.	— 50
417.	— 50
439.	— 50
444.	— 50
470.	—100
479.	— 50
480.	— 50
498.	— 50
513.	— 50
537.	— 50
538.	— 50
563.	— 50
572.	— 50
593.	— 50
663.	— 50
683.	— 50
697.	— 50
712.	— 50
729.	— 50
739.	— 50
743.	— 50
770.	— 50
818.	— 50
821.	— 50
828.	— 50
836.	— 50
840.	— 50
844.	— 50
863.	— 50
886.	— 50
891.	— 50
938.	— 50
941.	— 50
949.	— 50
969.	— 50
984.	— 50
986.	— 50
MIL	
1004.	— 50
1008.	— 50
1019.	— 50
1025.	— 50
1041.	— 50
1042.	— 50
1091.	— 50
1095.	— 50
1100.	— 50
1103.	— 50
1118.	— 50
1122.	— 50
1138.	— 50
1145.	— 50
1148.	— 50
1214.	— 50
1228.	— 50
1237.	— 50
1242.	— 50
1246.	— 50
1257.	— 50
1267.	— 50
1289.	— 50
1297.	— 50
1322.	— 50
1328.	— 50
1337.	— 50
1346.	— 50
1353.	— 50
1372.	— 50
1377.	— 50
1380.	— 50
1386.	— 50
1390.	— 50
1393.	— 50
1406.	— 50
1423.	— 50
1424.	—500
1440.	— 50
1447.	— 50
1457.	— 50
1489.	— 50
1493.	— 50
1503.	— 50
1519.	— 50
1528.	— 50
1546.	— 50
1561.	— 50
1573.	— 50
1646.	— 50
1656.	— 50
1679.	— 50
1689.	— 50
1704.	— 50
1728.	— 50
1742.	— 50
1746.	— 50
1753.	— 50
1754.	— 50
1766.	— 50
1770.	— 50
1771.	— 50
1789.	— 50
1797.	— 50
1806.	— 50
1837.	— 50
1838.	— 50
1884.	— 50
1885.	— 50
1890.	— 50
1891.	— 50
1911.	— 50
1921.	— 50
1943.	— 50
1946.	— 50
1949.	— 50
1977.	— 50
1984.	— 50
DOS MIL	
2010.	— 50
2025.	— 50
2028.	— 50
2045.	— 50
2047.	— 50
2049.	— 50
2083.	— 50
2089.	— 50
2106.	— 50
2119.	— 50
2128.	— 50
2161.	— 50
2170.	— 50
2214.	— 50
2227.	— 50
2243.	— 50
2248.	— 50
2270.	— 50
2272.	— 50
2276.	— 50
2283.	— 50
2284.	— 50
2304.	— 50
2335.	— 50
2339.	— 50
2340.	— 50
2348.	— 50
2352.	— 50
2365.	— 50
2376.	— 50
2383.	— 50
2384.	— 50
2401.	— 50
2415.	— 50
2417.	— 50
2445.	— 50
2448.	— 50
2467.	— 50
2468.	— 50
2475.	— 50
2496.	— 50
2503.	— 50
2525.	— 50
2575.	— 50
2589.	— 50
2596.	— 50
2618.	— 50
2642.	— 50
2653.	— 50
2666.	— 50
2676.	— 50
2677.	— 50
2685.	— 50
2687.	— 50
2689.	— 50
2696	— 50
2698.	— 50
2738.	— 50
2757.	— 50
2766.	— 50
2768.	— 50
2781	— 50
2792.	— 50
2877.	— 50
2892.	—100
2895.	— 50
2902.	— 50
2910.	— 50
2913.	— 50
2916.	— 50
2919.	— 50
2949.	— 50
2961.	— 50
2975.	— 50
2999.	— 50
TRES MIL	
3001.	— 50
3022.	— 50
3023.	— 50
3036.	— 50
3049.	— 50
3052.	— 50
3081.	— 50
3086.	— 50
3092.	— 50
3105.	—100
3114.	— 50
3136.	— 50
3157	— 50
3164.	— 50
3168.	— 50
3197.	— 50
3214.	— 50
3219.	— 50
3232.	— 50
3233.	— 50
3281.	—100
3285.	— 50
3291.	— 50
3302.	— 50
3305.	— 50
3307.	— 50
3355.	— 50
3372.	— 50
3420.	— 50
3444.	— 50
3461.	— 50
3531.	— 50
3564.	— 50
3601.	c.— 50
3602.	c.— 50
3603.	c.— 50
3604.	c.— 50
3605.	c.— 50
3606.	c.— 50
3607.	— 50
3607.	c.— 50
3608.	c.— 50
3609.	c.— 50
3610.	c.— 50
3611.	c.— 50
3612.	c.— 50
3613.	c.— 50
3614.	c.— 50
3615.	c.— 50
3616.	c.— 50
3617.	c.— 50
3618.	c.— 50
3619.	c.— 50
3620.	c.— 50
3621.	c.— 50
3622.	c.— 50
3623.	c.— 50
3624.	c.— 50
3625.	c.— 50
3626.	c.— 50
3627.	c.— 50
3628.	c.— 50
3629.	c.— 50
3630.	c.— 50
3631.	c.— 50
3632.	c.— 50
3633.	c.— 50
3634.	c.— 50
3635.	c.— 50
3636.	c.— 50
3637.	c.— 50
3638.	c.— 50
3639.	c.— 50
3640.	c.— 50
3641.	c.— 50
3642.	c.— 50
3643.	c.— 50
3644.	c.— 50
3645.	— 50
3645.	c.— 50
3646.	c.— 50
3647.	c.— 50
3648.	— 50
3648.	c.— 50
3649.	— 50
3649.	c.— 50
3650.	c.— 50
3651.	c.— 50
3652.	c.— 50
3653.	c.— 50
3654.	c.— 50
3655.	c.— 50
3656.	c.— 50
3657.	c.— 50
3658.	c.— 50
3659.	c.— 50
3660.	c.— 50
3661.	c.— 50
3662.	c.— 50
3663.	c.— 50
3664.	c.— 50
3665.	c.— 50
3666.	c.— 50
3667.	c.— 50
3668.	c.— 50
3669.	c.— 50
3670.	c.— 50
3671.	c.— 50
3672.	c.— 50
3673.	c.— 50
3674.	c.— 50
3675.	c.— 50
3676.	c.— 50
3677.	c.— 50
3678.	c.— 50
3678.	a. 200
3679.	20,000
3680.	p. 200
3680.	c.— 50
3681.	c.— 50
3682.	c.— 50
3683.	— 50
3683.	c.— 50
3684.	c.— 50
3685.	c.— 50
3686.	c.— 50
3687.	c.— 50
3688.	c.— 50
3689.	c.— 50
3690.	c.— 50
3691.	c.— 50
3692.	c.— 50
3693.	c.— 50
3694.	c.— 50
3695.	c.— 50
3696.	c.— 50
3697	c.— 50
3698.	c.— 50
3699.	c.— 50
3700.	c.— 50
3707.	— 50
3713.	— 50
3736.	— 50
3743.	— 50
3765.	—500
3772.	— 50
3775.	— 50
3778.	— 50
3800.	— 50
3819.	— 50
3832.	— 50
3844.	— 50
3857.	— 50
3897.	— 50
3899.	— 50
3911.	— 50
3912.	— 50
3919.	— 50
3936.	— 50
3945.	— 50
3954.	— 50
3956.	— 50
3961.	— 50
3969.	— 50
3990.	— 50
CUATRO MIL	
4025.	— 50
4077.	— 50
4084.	— 50
4118.	— 50
4148.	— 50
4150.	— 50
4156.	— 50
4160.	— 50
4184.	— 50
4189.	— 50
4200.	— 50
4202.	— 50
4207.	— 50
4211.	— 50
4232.	— 50
4243.	— 50
4277.	— 50
4340.	— 50
4341.	— 50
4389.	— 50
4410.	— 50
4413.	— 50
4420.	— 50
4430.	— 50
4431.	— 50
4438.	— 50
4460.	— 50
4464.	— 50
4465.	— 50
4471.	— 50
4473.	— 50
4489.	— 50
4520.	— 50
4521.	— 50
4535.	— 50
4557.	— 50
4558.	— 50
4571.	— 50
4580.	— 50
4590.	— 50
4604.	— 50
4633.	— 50
4638.	— 50
4643.	— 50
4648.	— 50
4663.	— 50
4669.	— 50
4716.	— 50
4717.	— 50
4723.	— 50
4724.	— 50
4742.	— 50
4756.	— 50
4765.	— 50
4772.	— 50
4818.	— 50
4825.	— 50
4832.	— 50
4848.	— 50
4856.	— 50
4870.	— 50
4871.	— 50
4896.	— 50
4897.	—100
4915.	— 50
4934.	— 50
4941.	— 50
4981.	— 50
4983.	— 50
4984.	— 50
CINCO MIL	
5000.	— 50
5041.	— 50
5060.	— 50
5081.	— 50
5124.	— 50
5140.	— 50
5167.	— 50
5221.	— 50
5224.	— 50
5227.	— 50
5244.	— 50
5249.	— 50
5254.	— 50
5258.	— 50
5264.	— 50
5271.	— 50
5289.	— 50
5294.	— 50
5311.	— 50
5318.	— 50
5345.	— 50
5350.	— 50
5355.	— 50
5359.	— 50
5379.	— 50
5385.	— 50
5394.	— 50
5397.	— 50
5415.	— 50
5473.	— 50
5478.	— 50
5490.	— 50
5509.	— 50
5518.	— 50
5554.	— 50
5571.	— 50
5583.	— 50
5585.	— 50
5608.	— 50
5650.	— 50
5671.	— 50
5687.	— 50
5690.	— 50
5691.	— 50
5692.	— 50
5698.	— 50
5712.	— 50
5714.	— 50
5726.	— 50
5735.	— 50
5745.	— 50
5747.	— 50
5820.	— 50
5827.	— 50
5854.	— 50
5878.	— 50
5894.	— 50
5908.	— 50
5934.	— 50
5943.	— 50
5950.	— 50
5975.	— 50
5993.	— 50
5996.	— 50
SEIS MIL	
6023.	— 50
6025.	— 50
6046.	— 50
6047.	— 50
6153.	— 50
6173.	— 50
6178.	— 50
6191.	— 50
6204.	— 50
6224.	— 50
6244.	— 50
6250.	— 50
6258.	— 50
6282.	— 50
6290.	— 50
6298.	— 50
6308.	— 50
6343.	— 50
6345.	— 50
6375.	— 50
6376.	— 50
6380.	— 50
6412.	— 50
6419.	— 50
6447.	— 50
6450.	— 50
6458.	— 50
6473.	— 50
6484.	— 50
6486.	— 50
6507.	— 50
6523.	— 50
6527.	— 50
6559.	— 50
6569.	— 50
6589.	— 50
6593.	— 50
6611.	— 50
6616.	— 50
6619.	— 50
6621.	— 50
6340.	— 50
6646.	— 50
6657.	— 50
6661.	— 50
6691.	— 50
6700.	— 50
6702.	— 50
6708.	— 50
6744.	— 50
6767.	— 50
6770.	— 50
6773.	— 50
6775.	— 50
6783.	— 50
6785.	— 50
6797.	— 50
6808.	— 50
6815.	— 50
6838.	— 50
6852.	—100
6857.	— 50
6860.	— 50
6871.	— 50
6888.	— 50
6892.	— 50
6916.	— 50
6944.	— 50
6952.	— 50
6961.	— 50
6966.	— 50
6973.	— 50
6993.	— 50
6999.	— 50
SIETE MIL	
7005.	— 50
7011.	— 50
7035.	— 50
7053.	— 50
7080.	— 50
7096.	— 50
7098.	— 50
7099.	— 50
7118.	— 50
7133.	— 50
7153.	— 50
7155.	— 50
7189.	— 50
7236.	— 50
7242.	— 50
7249.	— 50
7263.	— 50
7267.	— 50
7271.	— 50
7280.	— 50
7301.	c.— 50
7302.	c.— 50
7303.	c.— 50
7304.	c.— 50
7305.	c.— 50
7606.	c.— 50
7307.	c.— 50
7308.	c.— 50
7309.	c.— 50
7310.	— 50
7310.	c.— 50
7311.	c.— 50
7312.	c.— 50
7313.	c.— 50
7314.	c.— 50
7315.	c.— 50
7316.	c.— 50
7317.	— 50
7317.	c.— 50
7318.	c.— 50
7319.	c.— 50
7320.	c.— 50
7321.	c.— 50
7322.	c.— 50
7323.	c.— 50
7324.	c.— 50
7325.	c.— 50
7325.	a. 100
7326.	10,000
7327.	p. 100
7327.	c.— 50
7328.	c.— 50
7329.	c.— 50
7330.	c.— 50
7331.	— 50
7331.	c.— 50
7332.	c.— 50
7333.	c.— 50
7334.	c.— 50
7335.	c.— 50
7336.	c.— 50
7337.	c.— 50
7338.	c.— 50
7339.	— 50
7339.	c.— 50
7340.	c.— 50
7341.	c.— 50
7342.	c.— 50
7343.	c.— 50
7344.	c.— 50
7345.	— 50
7345.	c.— 50
7346.	c.— 50
7347.	c.— 50
7348.	c.— 50
7349.	c.— 50
7350.	c.— 50
7351.	c.— 50
7352.	— 50
7352.	c.— 50
7353.	c.— 50
7354.	c.— 50
7355.	c.— 50
7356.	c.— 50
7357	c.— 50
7358.	c.— 50
7359.	c.— 50
7360.	— 50
7360.	c.— 50
7361.	c.— 50
7362.	c.— 50
7363.	c.— 50
7364.	c.— 50
7365.	c.— 50
7366.	c.— 50
7367.	c.— 50
7368.	c.— 50
7369.	c.— 50
7370.	c.— 50
7371	c.— 50
7372.	c.— 50
7373.	c.— 50
7374.	c.— 50
7375.	c.— 50
7376.	c.— 50
7377.	c.— 50
7378.	c.— 50
7379.	c.— 50
7380.	c.— 50
7381.	c.— 50
7382.	c.— 50
7383.	c.— 50
7384.	c.— 50
7385.	c.— 50
7386.	c.— 50
7387.	— 50
7387.	c.— 50
7388.	c.— 50
7389.	c.— 50
7390.	c.— 50
7391.	c.— 50
7392.	c.— 50
7393.	c.— 50
7394.	c.— 50
7395.	c.— 50
7396.	— 50
7396.	c.— 50
7397.	c.— 50
7398.	c.— 50
7399.	c.— 50
7400.	c.— 50
7402.	— 50
7424.	— 50
7427.	— 50
7455.	— 50
7484.	— 50
7485.	— 50
7494.	— 50
7501.	— 50
7504.	— 50
7510.	— 50
7523.	— 50
7543.	— 50
7618.	— 50
7621.	— 50
7639.	— 50
7642.	— 50
7669.	— 50
7690.	— 50
7726.	— 50
7732.	— 50
7741.	— 50
7752.	— 50
7783.	— 50
7787.	— 50
7806.	— 50
7845.	— 50
7851.	— 50
7885.	— 50
7895.	— 50
7899.	— 50
7914.	— 50
7919.	— 50
7949.	— 50
7951.	— 50
7952.	— 50
7990.	— 50
OCHO MIL	
8023.	— 50
8035.	— 50
8040.	— 50
8052.	— 50
8106.	— 50
8109.	— 50
8131.	— 50
8140.	—100
8156.	— 50
8157.	— 50
8159.	— 50
8169.	— 50
8171.	— 50
8172.	— 50
8180.	— 50
8189.	— 50
8198.	— 50
8230.	— 50
8245.	— 50
8251.	— 50
8262.	— 50
8266.	— 50
8294.	— 50
8301.	— 50
8312.	— 50
8321.	— 50
8345.	— 50
8350.	— 50
8374.	— 50
8382.	— 50
8393.	— 50
8419.	—100
8427.	— 50
8434.	— 50
8436.	— 50
8474.	— 50
8515.	— 50
8533.	— 50
8553.	— 50
8566.	— 50
8571.	— 50
8581.	— 50
8588.	— 50
8595.	— 50
8604.	— 50
8625.	— 50
8626.	— 50
8631.	— 50
8634.	— 50
8650.	— 50
8668.	— 50
8671.	— 50
8677.	— 50
8723.	—100
8747.	— 50
8751.	— 50
8791.	— 50
8796.	— 50
8808.	— 50
8812.	— 50
8820.	— 50
8828.	— 50
8847.	—100
8872.	— 50
8886.	— 50
8914.	— 50
8944.	— 50
8975.	— 50
8976.	— 50
8993.	— 50
NUEVE MIL	
9003.	— 50
9053.	— 50
9080.	— 50
9084.	— 50
9095.	— 50
9108.	— 50
9110.	— 50
9132.	— 50
9134.	— 50
9142.	— 50
9145.	— 50
9152.	— 50
9169.	— 50
9180.	— 50
9186.	— 50
9189.	— 50
9213.	— 50
9223.	— 50
9245.	— 50
9264.	— 50
9322.	— 50
9327.	— 50
9332.	— 50
9344.	— 50
9348.	— 50
9353.	— 50
9355.	— 50
9379.	— 50
9384.	— 50
9392.	— 50
9405.	— 50
9409.	— 50
9420.	—500
9435.	— 50
9451.	— 50
9520.	— 50
9528.	— 50
9529.	— 50
9546.	— 50
9598.	— 50
9602.	— 50
9611.	— 50
9614.	— 50
9621.	— 50
9626.	— 50
9645.	— 50
9652.	— 50
9702.	— 50
9719.	— 50
9725.	— 50
9740.	— 50
9751.	— 50
9773.	— 50
9787.	— 50
9794.	— 50
9796.	— 50
9834.	— 50
9848.	— 50
9856.	— 50
9868.	— 50
9900.	— 50
9905.	— 50
9910.	— 50
9927.	— 50
9938.	— 50
9947.	— 50
9958.	— 50
9963.	— 50
9971.	— 50
9991.	— 50
DIEZ MIL	
10021.	— 50
10024.	— 50
10036.	— 50
10037.	— 50
10039.	— 50
10046.	— 50
10048.	— 50
10051.	— 50
10056.	— 50
10080.	— 50
10089.	— 50
10092.	— 50
10094.	— 50
10108.	— 50
10113.	— 50
10131.	— 50
10142.	— 50
10150.	— 50
10158.	— 50
10163.	— 50
10165.	— 50
10167.	— 50
10178.	— 50
10218.	— 50
10233.	— 50
10236.	— 50
10251.	— 50
10252.	— 50
10266.	— 50
10292.	— 50
10298.	— 50
10299.	— 50
10315.	— 50
10322.	— 50
10363.	— 50
10368.	— 50
10376.	— 50
10377.	— 50
10384.	— 50
10394.	— 50
10399.	— 50
10410.	— 50
10414.	— 50
10416.	— 50
10419.	— 50
10436.	— 50
10453.	— 50
10466.	— 50
10489.	— 50
10506.	— 50
10517.	— 50
10521.	— 50
10525.	— 50
10526.	— 50
10561.	— 50
10563.	— 50
10583.	— 50
10619.	— 50
10637.	— 50
10643.	— 50
10664.	— 50
10673.	— 50
10693.	— 50
10700.	— 50
10701.	— 50
10705.	— 50
10711.	— 50
10731.	— 50
10740.	— 50
10759.	— 50
10766.	— 50
10790.	— 50
10802.	— 50
10810.	— 50
10830.	— 50
10842.	— 50
10848.	— 50
10853.	— 50
10858.	— 50
10873.	— 50
10874.	— 50
10877.	— 50
10883.	— 50
10911.	— 50
10974.	— 50
10978.	— 50
10994.	— 50
ONCE MIL	
11003.	— 50
11054.	— 50
11056.	— 50
11070.	— 50
11072.	— 50
11076.	— 50
11103.	— 50
11106.	— 50
11154.	— 50
11168.	— 50
11177.	— 50
11189.	— 50
11226.	—500
11232.	— 50
11233.	— 50
11247.	— 50
11265.	— 50
11273.	— 50
11305.	— 50
11315.	— 50
11323.	— 50
11334.	— 50
11352.	— 50
11359.	— 50
11366.	— 50
11384.	— 50
11392.	— 50
11398.	— 50
11402.	— 50
11408.	— 50
11421.	— 50
11424.	— 50
11484.	— 50
11488.	— 50
11493.	— 50
11496.	— 50
11516.	— 50
11525.	— 50
11531.	— 50
11532.	— 50
11557.	— 50
11561.	— 50
11574.	— 50
11578.	— 50
11582.	— 50
11593.	— 50
11609.	— 50
11610.	— 50
11631.	— 50
11648.	— 50
11662.	—100
11668.	— 50
11671.	— 50
11675.	— 50
11679.	— 50
11723.	— 50
11737.	— 50
11739.	— 50
11747.	— 50
11773.	—100
11800.	— 50
11804.	— 50
11806.	— 50
11810.	— 50
11824.	— 50
11830.	— 50
11850.	— 50
11882.	— 50
11904.	— 50
11920.	— 50
11948.	— 50
11962.	— 50
11967.	— 50
11985.	— 50
DOCE MIL	
12005.	— 50
12036.	— 50
12053.	— 50
12071.	— 50
12133.	— 50
12154.	— 50
12172.	— 50
12182.	— 50
12185.	— 50
12188.	— 50
12194.	— 50
12196.	— 50
12224.	— 50
12248.	— 50
12258.	— 50
12260.	— 50
12264.	— 50
12286.	— 50
12311.	— 50
12313.	— 50
12314.	— 50
12352.	— 50
12396.	— 50
12407.	— 50
12411.	— 50
12435.	— 50
12444.	— 50
12452.	—100
12461.	— 50
12472.	— 50
12512.	— 50
12545.	— 50
12554.	— 50
12561.	— 50
12563.	— 50
12588.	— 50
12592.	— 50
12596.	— 50
12599.	— 50
12601.	— 50
12621.	— 50
12626.	— 50
12647.	— 50
12659.	— 50
12665.	— 50
12707.	— 50
12716.	— 50
12718.	— 50
12721.	— 50
12743.	— 50
12750.	— 50
12751.	— 50
12759.	— 50
12764.	— 50
12773.	— 50
12793.	— 50
12805.	— 50
12820.	— 50
12838.	— 50
12848.	— 50
12866.	— 50
12882.	— 50
12883.	— 50
12892.	— 50
12905.	— 50
12943.	— 50
12944.	— 50
12945.	— 50
12967.	— 50
12978.	— 50
12993.	— 50
TRECE MIL	
13004.	— 50
13027.	— 50
13031.	— 50
13062.	— 50
13069.	— 50
13078.	— 50
13097.	— 50
13150.	— 50
13160.	— 50
13169.	— 50
13176.	— 50
13220.	— 50
13233.	— 50
13240.	— 50
13252.	— 50
13253.	— 50
13258.	— 50
13260.	— 50
13270.	— 50
13272.	— 50
13275.	— 50
13287.	— 50
13305.	— 50
13309.	— 50
13368.	— 50
13378.	— 50
13393.	— 50
13396.	— 50
13423.	— 50
13431.	— 50
13443.	— 50
13454.	— 50
13466.	— 50
13467.	— 50
13475.	— 50
13478.	— 50
13480.	— 50
13482.	— 50
13484.	— 50
13501.	c.— 50
13502.	c.— 50
13503.	— 50
13503.	c.— 50
13504.	c.— 50
13505.	c.— 50
13506.	c.— 50
13507.	c.— 50
13508.	c.— 50
13509.	c.— 50
13510.	c.— 50
13511.	c.— 50
13512.	c.— 50
13515.	c.— 50
13513.	c.— 50
13514.	c.— 50
13515.	c.— 50
13516.	c.— 50
13517.	c.— 50
13518.	c.— 50
13519.	c.— 50
13520.	c.— 50
13521.	c.— 50
13522.	c.— 50
13523.	c.— 50
13524.	c.— 50
13525.	c.— 50
13526.	c.— 50
13527.	c.— 50
13528.	c.— 50
13529.	c.— 50
13530.	c.— 50
13531.	c.— 50
13532.	c.— 50
13533.	c.— 50
13534.	c.— 50
13535.	c.— 50
13536.	c.— 50
13537.	c.— 50
13538.	c.— 50
13539.	c.— 50
13540.	c.— 50
13541.	c.— 50
13542.	c.— 50
13543.	c.— 50
13544.	c.— 50
13545.	— 50
13545.	c.— 50
13546.	c.— 50
13546.	a. 500
13547.	75,000
13548.	p. 500
13548.	c.— 50
13549.	c.— 50
13550.	c.— 50
13551.	c.— 50
13552.	c.— 50
13553.	c.— 50
13554.	c.— 50
13555.	c.— 50
13556.	c.— 50
13557.	c.— 50
13558.	c.— 50
13559.	— 50
13559.	c.— 50
13560.	c.— 50
13561.	c.— 50
13562.	c.— 50
13563.	c.— 50
13564.	c.— 50
13565.	c.— 50
13566.	c.— 50
13567.	c.— 50
13568.	c.— 50
13569.	c.— 50
13570.	c.— 50
13571.	c.— 50
13572.	c.— 50
13573.	c.— 50
13574.	c.— 50
13575.	c.— 50
13576.	c.— 50
13577.	c.— 50
13578.	c.— 50
13579.	c.— 50
13580.	c.— 50
13581.	c.— 50
13582.	c.— 50
13583.	c.— 50
13584.	c.— 50
13585.	c.— 50
13586.	c.— 50
13587.	c.— 50
13588.	c.— 50
13589.	c.— 50
13590.	c.— 50
13591.	c.— 50
13592.	c.— 50
13593.	c.— 50
13594.	c.— 50
13595.	c.— 50
13596.	c.— 50
13597.	c.— 50
13598.	c.— 50
13599.	c.— 50
13600.	c.— 50
13605.	— 50
13625.	— 50
13633.	— 50
13646.	— 50
13675.	— 50
13677.	— 50
13679.	— 50
13702.	— 50
13714.	— 50
13758.	— 50
13799.	— 50
13810.	— 50
13831.	— 50
13839.	— 50
13849.	— 50
13867.	— 50
13920.	— 50
13929.	— 50
13942.	— 50
13948.	— 50
13950.	— 50
13982.	— 50
13989.	— 50
13996.	— 50
13997.	— 50
CATORCE MIL	
14009.	— 50
14019.	— 50
14026.	— 50
14044.	— 50
14045.	— 50
14048.	— 50
14068.	— 50
14083.	— 50
14099.	— 50
14109.	— 50
14123.	— 50
14139.	— 50
14172.	— 50
14176.	— 50
14178.	— 50
14191.	— 50
14208.	— 50
14214.	— 50
14215.	— 50
14229.	— 50
14248.	— 50
14292.	— 50
14314.	— 50
14318.	— 50
14352.	— 50
14354.	— 50
14358.	— 50
14367.	— 50
14390.	— 50
14433.	— 50
14453.	— 50
14459.	— 50
14477.	— 50
14478.	— 50
14493.	— 50
14495.	— 50
14513.	— 50
14515.	— 50
14543.	— 50
14570.	— 50
14581.	— 50
14605.	— 50
14607.	— 50
14618.	— 50
14623.	— 50
14632.	— 50
14633.	— 50
14637.	— 50
14681.	— 50
14740.	— 50
14744.	— 50
14756.	— 50
14804.	— 50
14807.	— 50
14823.	— 50
14832.	— 50
14834.	— 50
14846.	— 50
14848.	— 50
14859.	— 50
14909.	— 50
14917.	— 50
14952.	— 50
14953.	— 50
14973.	— 50
14992.	— 50
QUINCE MIL	
15011.	— 50
15032.	— 50
15050.	—100
15051.	— 50
15078.	— 50
15091.	— 50
15102.	— 50
15110.	— 50
15150.	— 50
15169.	— 50
15188.	— 50
15195.	— 50
15209.	— 50
15216.	— 50
15248.	— 50
15265.	— 50
15269.	— 50
15310.	— 50
15312.	— 50
15319.	— 50
15323.	— 50
15324.	— 50
15331.	— 50
15346.	— 50
15356.	— 50
15381.	— 50
15385.	— 50
15411.	— 50
15430.	— 50
15443.	— 50
15461.	— 50
15463.	— 50
15466.	— 50
15488.	— 50
15511.	— 50
15522.	— 50
15524.	— 50
15526.	— 50
15606.	— 50
15641.	— 50
15642.	— 50
15658.	— 50
15696.	— 50
15701.	— 50
15712.	— 50
15738.	— 50
15739.	— 50
15742.	— 50
15763.	—100
15774.	— 50
15788.	— 50
15873.	— 50
15875.	— 50
15922.	— 50
15942.	— 50
15955.	— 50
15957.	— 50
15982.	— 50
15987.	— 50
DIECISEIS MIL	
16014.	— 50
16059.	— 50
16060.	— 50
16081.	— 50
16088.	— 50
16141.	— 50
16146.	— 50
16195.	— 50
16196.	— 50
16226.	— 50
16228.	— 50
16236.	— 50
16241.	— 50
16251.	— 50
16261.	— 50
16277.	—100
16283.	— 50
16293.	— 50
16309.	— 50
16317.	— 50
16321.	— 50
16325.	— 50

M.E.C.D. 2016

AÑO CIII

Suerte y Fortuna les da Dios a los que compran sus billetes en "LA ISLA"

El paso firme y seguro para ganarse el Premio de — $75.000 — es adquirir un billete de la Casa de la Suerte, con más suerte cada día.

VENDIMOS EL 3ro. 7,326 EN $10,000

CAMBIO DE MONEDAS.
Oiga nuestra cotización en toda clase de cambio antes de cerrar negocio.

"LA ISLA" GALIANO y San Rafael

MAÑANA CELEBRARA ASAMBLEA EL EJECUTIVO NACIONAL DEL PARTIDO QUE DIRIGE EL DR. CRUZ

NUMEROS	PESOS
16342	50
16350	50
16374	50
16394	50
16408	50
16410	50
16469	50
16470	50
16520	50
16528	50
16541	50
16542	50
16619	50
16622	50
16633	50
16647	50
16666	50
16683	50
16716	50
16739	50
16769	50
16771	50
16773	50
16802	50
16815	50
16822	50
16850	50
16895	50
16900	50
16904	50
16925	50
16937	50
16982	50
16991	50
DIECISIETE MIL	
17010	50
17016	50
17028	50
17092	50
17093	50
17103	50
17144	50
17147	50
17160	50
17174	50
17189	50
17190	50
17200	50
17215	50
17221	50
17228	50
17242	50
17267	50
17270	50
17285	50
17289	50
17323	50
17325	50
17330	50
17338	50
17345	50
17355	50
17365	50
17378	50
17392	50
17403	500
17411	50
17457	50
17467	50
17470	50
17479	50
17482	50
17486	50
17493	50
17494	50
17509	50
17510	50
17515	50
17522	50
17523	50
17526	50
17560	50
17577	50
17600	50
17624	50
17636	50
17639	50
17644	50
17677	50
17689	50
17696	50
17697	50
17700	50
17702	50
17740	50
17759	50
17770	50
17790	50
17792	50
17806	50
17826	50
17840	50
17847	50
17856	50
17863	50
17869	50
17870	50
17871	50
17874	50
17891	100
17914	50
17931	50
17954	50
17962	50
17982	50
DIECIOCHO MIL	
18010	50
18021	50
18023	50
18031	50
18045	50
18048	50
18065	50
18087	50
18092	50
18093	50
18094	50
18097	50
18114	50
18122	50
18144	50
18165	50
18173	50
18182	50
18206	50
18207	50
18233	50
18247	50
18305	50
18312	50
18317	50
18321	50
18329	50
18335	50
18350	50
18373	50
18386	50
18397	50
18398	50
18400	50
18408	50
18417	50
18421	50
18440	50
18446	50
18461	50
18468	50
18521	50
18525	50
18534	50
18591	50
18603	50
18614	50
18630	50
18632	50
18647	50
18672	50
18676	50
18677	50
18713	50
18714	50
18731	50
18737	50
18745	50
18760	50
18774	50
18775	50
18782	50
18787	50
18815	50
18825	50
18833	50
18835	50
18838	50
18852	50
18868	50
18874	50
18927	50
18932	50
18955	50
18968	50
18983	50
18987	50
18991	50
18995	50
18997	50
18999	50
DIECINUEVE MIL	
19021	50
19027	50
19067	50
19090	50
19106	50
19117	50
19123	50
19139	50
19151	50
19154	50
19171	50
19214	50
19217	50
19228	50
19250	50
19255	50
19274	50
19277	50
19289	50
19292	50
19294	50
19303	50
19304	50
19316	50
19317	50
19319	50
19329	50
19337	50
19349	50
19389	50
19393	50
19402	50
19414	50
19415	50
19417	50
19423	50
19424	50
19440	50
19442	50
19449	50
19467	50
19479	50
19571	50
19575	50
19584	50
19587	500
19596	50
19598	50
19611	50
19630	50
19638	50
19651	50
19699	50
19724	50
19735	50
19750	50
19756	50
19775	50
19803	50
19804	50
19809	50
19815	50
19822	50
19836	50
19845	50
19854	50
19859	50
19904	50
19908	50
19922	50
19938	50
19947	50
VEINTE MIL	
20026	50
20038	50
20040	50
20065	50
20069	50
20106	50
20108	50
20132	50
20165	50
20172	50
20177	50
20187	50
20207	50
20218	50
20228	50
20234	50
20248	50
20257	50
20273	50
20275	50
20309	50
20323	50
20329	50
20331	50
20362	50
20391	50
20393	50
20397	50
20424	50
20425	50
20434	50
20459	50
20480	50
20490	50
20491	50
20505	50
20509	50
20540	50
20562	50
20573	50
20576	50
20591	50
20600	50
20609	50
20641	50
20652	50
20675	50
20692	50
20711	50
20722	50
20745	50
20753	50
20768	50
20773	50
20789	50
20800	50
20804	50
20808	50
20815	50
20830	500
20843	50
20867	50
20892	50
20955	50
VEINTIUN MIL	
21022	50
21044	50
21048	50
21075	50
21089	50
21132	50
21133	50
21162	50
21196	50
21226	50
21248	50
21254	50
21298	50
21333	50
21360	50
21379	50
21433	50
21504	50
21514	50
21545	50
21576	50
21598	50
21618	50
21630	50
21645	50
21697	50
21738	50
21755	50
21764	50
21775	50
21782	50
21849	50
21850	50
21864	50
21873	50
21879	50
21926	50
21931	50
21949	50
21963	50
21968	50
21995	50
VEINTIDOS MIL	
22032	50
22040	50
22047	50
22095	50
22107	50
22111	50
22127	50
22157	50
22163	50
22165	50
22167	50
22173	50
22177	50
22184	50
22218	50
22224	50
22248	50
22252	50
22253	50
22254	50
22282	50
22293	50
22318	50
22323	50
22326	50
22335	50
22344	50
22357	50
22364	50
22384	50
22427	50
22435	500
22446	50
22450	50
22497	50
22500	50
22511	50
22518	50
22541	50
22602	50
22606	50
22607	50
22645	50
22691	100
22706	50
22713	50
22722	50
22726	100
22746	50
22750	50
22757	50
22768	50
22815	50
22825	50
22829	50
22842	50
22843	50
22850	100
22852	50
22853	50
22862	50
22864	50
22881	50
22885	50
22895	50
22909	50
22920	50
22971	50
22995	50
VEINTITRES MIL	
23008	50
23013	50
23025	50
23037	50
23072	50
23089	50
23112	50
23123	50
23153	50
23161	50
23182	50
23207	50
23208	50
23226	50
23245	50
23259	50
23261	50
23274	50
23289	50
23306	50
23309	50
23338	50
23344	50
23354	50
23376	50
23379	50
23380	50
23389	50
23407	50
23420	50
23427	50
23429	50
23430	50
23498	50
23501	50
23519	50
23523	50
23558	50
23591	50
23632	50
23638	50
23655	50
23699	50
23701	50
23707	50
23725	50
23728	50
23753	50
23778	50
23784	50
23785	50
23815	50
23838	50
23851	50
23899	50
23904	50
23947	50
23956	50
23967	50
VEINTICUATRO MIL	
24029	50
24031	50
24037	50
24046	50
24067	50
24094	50
24100	50
24123	50
24131	50
24153	50
24168	50
24173	50
24185	50
24187	50
24198	50
24215	50
24235	50
24239	50
24256	50
24269	50
24293	50
24298	50
24321	50
24331	50
24344	50
24390	50
24397	50
24403	50
24413	50
24427	50
24430	50
24471	50
24474	50
24479	50
24484	50
24489	50
24506	50
24518	50
24557	50
24590	50
24597	50
24624	50
24646	50
24647	50
24651	50
24670	50
24673	50
24700	50
24723	50
24732	50
24733	50
24750	50
24768	50
24777	50
24790	50
24799	50
24819	50
24823	50
24853	50
24888	50
24892	50
24902	50
24911	50
24912	50
24938	50
24947	50
24962	50
24969	50
24990	50
VEINTICINCO MIL	
25030	50
25048	50
25073	50
25078	50
25089	50
25091	50
25094	50
25123	50
25138	50
25140	50
25154	50
25162	50
25164	50
25227	50
25229	50
25231	50
25232	50
25244	50
25257	50
25259	50
25269	50
25274	50
25304	50
25308	50
25312	50
25320	50
25325	50
25334	50
25336	50
25340	50
25347	50
25382	50
25385	50
25390	50
25405	50
25406	50
25409	50
25432	50
25434	50
25459	50
25478	50
25482	50
25520	50
25562	50
25585	50
25586	50
25594	50
25624	50
25633	50
25639	50
25657	50
25694	50
25701	50
25702	50
25714	50
25741	50
25743	50
25754	50
25768	50
25788	50
25794	50
25813	50
25826	50
25865	50
25916	50
25923	50
25927	50
25951	50
25981	50
25982	50
25994	50
VEINTISEIS MIL	
26004	50
26008	50
26064	50
26097	50
26112	50
26134	50
26139	50
26145	50
26158	50
26163	50
26171	500
26175	50
26251	50
26258	50
26279	50
26284	50
26290	50
26315	50
26328	50
26342	50
26355	50
26362	50
26367	50
26376	50
26379	50
26395	50
26401	50
26405	50
26410	50
26474	50
26477	50
26482	50
26523	50
26526	50
26533	50
26544	50
26547	50
26560	50
26561	50
26572	50
26581	50
26598	50
26672	50
26679	50
26707	50
26716	50
26756	50
26794	50
26805	50
26846	50
26850	50
26867	50
26883	50
26884	50
26908	50
26912	50
26925	50
26936	50
26938	50
26984	50
26999	50
VEINTISIETE MIL	
27021	50
27034	50
27038	50
27055	50
27071	50
27127	50
27169	50
27196	50
27199	50
27201	50
27211	50
27212	50
27222	50
27249	50
27261	50
27279	50
27318	50
27356	50
27357	50
27367	50
27383	50
27420	50
27427	50
27433	50
27435	50
27457	50
27463	50
27541	50
27542	50
27544	50
27561	50
27578	50
27592	50
27618	50
27624	50
27636	50
27669	50
27688	50
27693	50
27697	50
27700	50
27732	50
27780	50
27789	50
27819	50
27837	50
27850	50
27853	50
27857	50
27864	50
27869	50
27888	50
27899	50
27912	50
27930	50
27957	50
27959	50
27961	50
27966	50
27968	50
27995	50
VEINTIOCHO MIL	
28059	50
28076	50
28111	50
28113	50
28133	50
28136	50
28146	50
28149	50
28179	50
28196	50
28203	50
28245	50
28255	50
28266	50
28285	50
28306	50
28320	50
28334	50
28351	50
28390	50
28399	50
28400	50
28402	50
28430	50
28445	50
28481	50
28486	50
28497	50
28525	50
28546	50
28554	50
28567	50
28571	50
28575	50
28601	50
28603	50
28611	50
28621	50
28628	50
28632	50
28634	50
28653	50
28662	50
28666	50
28675	50
28704	50
28709	50
28715	50
28721	50
28733	50
28747	50
28757	50
28778	50
28781	50
28789	50
28792	50
28821	50
28834	50
28835	50
28865	50
28887	50
28891	50
28936	50
28937	100
28942	50
28959	50
28986	50
VEINTINUEVE MIL	
29059	50
29063	50
29087	50
29117	50
29153	50
29161	50
29166	50
29171	50
29189	50
29215	50
29220	50
29267	50
29323	50
29349	50
29391	50
29410	50
29413	50
29439	50
29451	50
29472	50
29484	50
29503	50
29521	50
29522	50
29529	50
29566	50
29612	50
29667	50
29696	50
29707	50
29716	50
29718	50
29725	50
29741	50
29747	100
29762	50
29773	50
29784	50
29788	50
29791	50
29798	50
29807	50
29840	50
29851	50
29859	50
29865	50
29880	50
29881	50
29884	50
29891	100
29922	50
29927	50
29934	50
29942	50
29948	50
29989	50
29993	50
TREINTA MIL	
30011	50
30039	50
30058	50
30066	50
30116	50
30121	50
30168	50
30172	50
30185	50
30189	100
30191	50
30224	50
30257	50
30287	50
30299	50
30331	50
30338	50
30346	50
30348	50
30381	50
30386	50
30431	50
30433	50
30484	50
30529	50
30549	50
30559	50
30580	50
30586	50
30605	50
30625	100
30627	50
30649	50
30656	50
30665	50
30711	50
30716	50
30718	50
30721	50
30722	50
30732	50
30756	50
30759	50
30790	50
30794	50
30830	50
30847	50
30855	50
30856	50
30888	50
30899	50
30913	50
30916	50
30917	50
30949	50
30961	50
30983	50
30989	50
30998	50
TREINTA Y UN MIL	
31022	50
31042	50
31053	50
31055	50
31056	50
31109	50
31127	50
31134	50
31143	50
31145	50
31146	50
31153	50
31172	50
31190	50
31199	50
31203	50
31252	50
31279	50
31308	50
31340	50
31358	50
31362	50
31373	50
31408	50
31423	50
31449	50
31457	50
31458	50
31482	50
31559	50
31576	50
31618	50
31632	50
31641	50
31647	50
31672	50
31699	50
31747	50
31760	50
31763	50
31767	50
31770	50
31773	50
31820	50
31840	50
31853	50
31861	50
31864	50
31876	50
31883	50
31892	50
31903	50
31925	50
31932	50
31951	50
31955	50
31991	50
TREINTA Y DOS MIL	
32016	50
32021	50
32024	50
32028	50
32045	50
32048	50
32070	50
32072	50
32085	50
32096	50
32117	50
32127	50
32197	50
32227	50
32248	50
32251	50
32270	50
32279	50
32294	50
32302	50
32305	50
32306	50
32321	50
32329	50
32379	50
32401	50
32405	50
32410	50
32434	50
32456	50
32473	50
32482	50
32501	50
32529	50
32545	50
32551	50
32580	50
32590	50
32617	50
32624	50
32626	50
32650	50
32677	50
32686	50
32696	50
32704	50
32709	50
32710	50
32722	50
32749	50
32751	50
32763	50
32791	50
32802	50
32860	50
32863	50
32873	50
32879	50
32940	50
32949	50
32973	50
32981	50
TREINTA Y TRES MIL	
33016	50
33034	50
33058	50
33060	50
33078	50
33080	50
33081	50
33105	50
33116	50
33128	50
33131	50
33150	50
33163	50
33165	50
33168	50
33175	50
33219	50
33246	50
33247	50
33290	50
33297	50
33305	50
33314	50
33325	50
33363	50
33367	50
33403	50
33406	50
33425	50
33439	50
33459	50
33464	50
33473	50
33485	50
33499	50
33524	50
33576	50
33589	50
33599	50
33626	50
33630	50
33643	50
33647	50
33657	50
33663	50
33666	50
33669	50
33679	50
33681	50
33689	50
33733	50
33761	50
33782	50
33806	50
33834	50
33842	50
33846	50
33853	50
33874	50
33887	50
33897	50
33915	50
33917	50
33927	50
33928	50
33931	50
33933	50
33965	50
33970	50
33977	50
TREINTA Y CUATRO MIL	
34015	50
34029	50
34040	50
34060	50
34072	50
34075	50
34078	50
34081	50
34100	50
34102	50
34131	50
34150	50
34184	50
34185	50
34214	50
34243	50
34265	50
34276	50
34282	50
34329	50
34349	50
34363	50
34372	50
34387	50
34397	50
34413	50
34424	50
34428	50
34474	50
34481	50
34506	50
34548	50
34581	50
34589	50
34614	50
34625	50
34643	50
34657	50
34669	50
34699	50
34702	50
34721	50
34724	50
34742	50
34760	50
34774	50
34793	50
34815	50
34824	50
34825	50
34830	50
34842	50
34846	50
34870	50
34875	500
34888	50
34891	50
34942	50
34943	50
34946	50
34962	50
34965	50
34973	50
34975	50
34981	50
34982	50

El premio de $75,000 ha correspondido al número 13547.
Las 2 aproximaciones anterior y posterior al Primer premio han correspondido a los números 13546 y 13548
Las 99 aproximaciones a la centena del Primer premio han correspondido a los números del 13501 al 13546 y del 13548 al 13600.
El premio de $20,000 ha correspondido al número 3679
Las 2 aproximaciones anterior y posterior al Segundo premio han correspondido a los números 3678 y 3680
Las 99 aproximaciones a la centena del Segundo premio han correspondido a los números del 3601 al 3678 y del 3680 al 3700.
El premio de $10,000 ha correspondido al número 7326.
Las 2 aproximaciones anterior y posterior al Tercer premio han correspondido a los números 7325 y 7327.
Las 99 aproximaciones a la centena del Tercer premio han correspondido a los números del 7301 al 7325 y del 7327 al 7400.
El Siguiente Sorteo No. 955, ordinario, que tiene fecha 10 de Abril se celebrará el día 17 de Abril de 1935 y constará de 35.000 billetes a $10 el entero dividido en centésimos a 10 centavos cada fracción.
Lo que se publica para general conocimiento.--Habana, 10 de Abril de 1935.

REPUBLICA DE CUBA—LOTERIA NACIONAL—DIRECCION GENERAL

DIRECTOR GENERAL, P. S.

Imprenta y Librería "LA MODERNA POESIA" Obispo 129 al 135--Habana.

MOVIMIENTO POLITICO

Declara el Dr. Carlos Manuel de la Cruz que lo esencial es ir prontamente a las elecciones.—El Presidente del PUN trabaja intensamente para buscar la perfecta unificación del Nacionalismo.—Actividades del Directorio Provisional del Partido Revolucionario Cubano

LA REUNION DE MAÑANA

Mañana viernes, a las 4 de la tarde, tendrá efecto en Línea y D., en el Vedado, una importante reunión del Ejecutivo Nacional del Partido Constitucional Socialista, la que fué convocada urgentemente a petición del Presidente del Ejecutivo Provincial de Matanzas, señor Fausto G. Menocal.

Al objeto de conocer el motivo de dicha urgente convocatoria, hablamos con el líder máximo del PCS, doctor Carlos Manuel de la Cruz, quien nos informó que en esa reunión se tratarían diversos asuntos que habían sido planteados al Partido, los cuales se proponían dejar resueltos.

También nos agregó el doctor Cruz, que el Partido Constitucional Socialista mantiene el deseo firmísimo de que las elecciones son las que determinarán el estado actual de provisionalidad, para cuyo efecto está interesado en que el Gobierno fije la fecha y el tipo, «en resumen —terminó diciéndonos el Presidente del PCS, lo que queremos es, ir cuanto antes a las elecciones».

RAUL ACOSTA RUBIO ACLARA:

Raul Acosta Rubio, líder del Partido Nacionalista en Camagüey, a quien vimos ayer, nos hizo las siguientes declaraciones:

«Las declaraciones que aparecen suscritas por el Directorio Municipal Nacionalista de Camagüey, no responden al sentir del Partido. Además tal Directorio no existe, por cuanto fué disuelto, como todos los de la República por acuerdo del Comité Gestor Nacional».

«Conviene asimismo afirmar, que solo mueven sus actividades en contra de mi jefatura municipal y la provincial del doctor Gonzalo del Cristo, los señores Gerónimo Agüero y Ricardo Ríos Ruiz, los cuales fueron cesanteados por el Gobernador recientemente, acusados de desleales a su política».

BUSCA EL PRESIDENTE DEL P.U.N. LA UNFICACION DEL NACIONALISMO

En el tercer piso del Capitolio Nacional, donde tiene instaladas sus oficinas el Presidente del Partido Unión Nacionalista, señor Justo Luis del Pozo, pudimos notar ayer, la intensa labor que viene desarrollando el máximo líder nacionalista, por unificar las tendencias en pugna de las distintas provincias. A ese efecto el señor del Pozo viene celebrando entrevistas con los jefes de provincias, así como con numerosos elementos nacionalistas de toda la República.

Entre los visitantes, que pudimos anotar en el Despacho de Justo Luis, se encontraban ayer, el Subsecretario de Agricultura, señor Francisco Castro, el Gobernador de Matanzas, doctor Lorenzo Delgado, Comandante José González, José H. Alonso Morejón, Arturo Miró Barnet, doctor Santiago Cubas, Rodrigo López, Gilberto Monet, Alberto Valdés Caro, Acosta Rubio, Comandante Chapotín, doctor Suárez Murias, Alfonso Losada, Narciso Nonell, Salvador Zamora, Emilio Hidalgo, José Pérez, doctor Casimiro Insera, doctor Armando Cartaya, doctor Villaverde, doctor Rogelio Regalado, Miguel A. Perera, doctor Manuel Muñoz, Miguel Castellón y la señorita María Luisa González, todos los cuales fueron atendidos por el Presidente del P.U.N.

EL ALCALDE DE QUEMADOS DE GUINES HACE GESTIONES

Se encuentra en la Habana, desde hace días el Alcalde Municipal de Facto de Quemados de Güines, señor Miguel Angel Castellón, quien está haciendo activas gestiones por conseguir créditos para la realización de importantes obras en el término a su cargo

En este sentido ha sostenido cambios de impresiones con el Presidente del PUN señor Justo Luis del Pozo y con otras personalidades del actual Gobierno.

FERNANDEZ TOSCO JEFE DEL P.C.S. EN GUINES

Se ha hecho cargo nuevamente en la Pagaduría de Sanidad, después de haber disfrutado una licencia, el Pagador de dicha Secretaría señor Francisco Fernández Tosco, Jefe del Partido Constitucional Socialista en Güines.

El señor Fernández Tosco, viene desarrollando activa labor por resolver todos los problemas políticos de sus amigos de Güines y de la Habana.

Sobre política de actualidad, el Jefe Constitucionalista de Güines dice que el Partido de Carlos M. de la Cruz está dispuesto a toda clase de prueba y que el próximo viernes en la reunión que celebrará el Ejecutivo Nacional quedarán aclarados los problemas que le han sido planteados por la delegación de Matanzas.

VISITAN A VASCONCELOS LOS SARGENTOS DE LA HABANA

Al objeto de dar cuenta personalmente, de la declaración de principios, acordada en días pasados por los sargentos liberales de la Habana, éstos, presididos por el señor Nodarse de Armas, visitaron al Presidente del Partido Liberal, señor Ramón Vasconcelos.

Con ese motivo los señores de armas y Vasconcelos, pronunciaron sendos discursos; el primero para notificar el acuerdo adoptado, y el segundo, para dar las gracias y exhortarlos a que continúen laborando en pró del liberalismo. Así nos lo comunicaron.

RAFAEL CABRERA, VISITA A MENOCAL

Rafael Cabrera, cuyo nombre se viene indicando como candidato del Conjunto Nacional Democrático para Gobernador de Las Villas, visitó ayer en compañía de Charles Ling, Salvador Mauri y Gil Novoa, al General Menocal, con quien sostuvo reservada entrevista.

El ex Representante Cabrera, se dispone a dar un recorrido por la provincia Vilareña a fin de movilizar políticamente las huestes menocalistas en aquella región.

NUEVO COLEGA

Sagastume y Morenza, dos incansables compañeros en el periodismo, están esperando a que se termine la reglamentación de la Ley de Imprenta, para dar a la luz pública un nuevo periódico que llevará el nombre de «Orientaciones».

NOTAS DE LAS OFICINAS DEL «PRC»

El señor Carlos M. Díaz, Secretario General del Directorio Provisional del Partido Revolucionario Cubano, nos envía, con el ruego de que sean publicadas, las siguientes notas de la oficina de propaganda de esa Agrupación:

Destituído el antiguo comité gestor del «PRC» de Santa Clara

«De acuerdo con la medida adoptada por este Directorio Nacional Provisional del «PRC» (Auténticos) en resolución del pasado día 24 de marzo en que fueron destituídos todos los organismos superiores del «PRC» que hasta entonces vinieron funcionando, se hace presente, para general conocimiento, que entre éstos figura también el de la provincia de Santa Clara, que es uno de los que más ha perjudicado a los afiliados al Partido por su manifiesta complicidad en todos los actos y errores de los miembros del Comité Gestor Nacional del Partido, y que en dicha provincia, conocen todas las otras de la República, les corresponde a los afiliados, en su oportunidad, hacer las designaciones de los que dirigirán al Partido en las mimas, de acuerdo con la libre voluntad de los afiliados.»

Dolores Rizo, dice:

«Dolores Rizo, conocida revolucionaria y figura de lucha del «PRC», una de las más esforzadas mantenedoras del autenticismo y que ha ocupado siempre un puesto visible en los movimientos de dicha institución, nos declaró, en la mañana de ayer, lo siguiente: Contribuyo con mi esfuerzo al movimiento de Pro-Renovación Auténtica del «PRC» por entender, como entiende la mayoría de los afiliados al «PRC». que se impone en el mismo la reorganización para que los hombres y mujeres que de ésta surjan, representen la voluntad de las masas y sintiéndose en esta forma ligadas a ellas, mediten y piensen que un Partido político es algo muy distinto a lo que creyeron los anteriores dirigentes ya distituídos. En nuestro «PRC», —que no es propiedad privada de nadie porque es de todos los cubanos—, no pueden tolerarse imposiciones manifiestas de grupos que con torpezas y egoísmos, si no los detenemos, como los hemos detenido a tiempo, hubieran traído la total desintegración del partido que se hizo grande por el esfuerzo de todos y no por la obra de unos cuantos que creyeron poder lucrarse con el mismo. En Pro-Renovación Auténtica se mantienen los puros principios del autenticismo.»

Dolores Rizo.

DECLARACIONES DE LA COMISION GESTORA DE LOS TERCIOS NACIONALISTAS

«Reunida la Comisión Gestora de los «Tercios Unión Nacionalista» en el círculo de Reina número 57, altos, acordó por unanimidad felicitar al Coronel Celestino Baizán, Gobernador de la Habana, al doctor José A. Casabuena y señor Antonio Pérez Reyes, por la meritísima labor que vienen desarrollando en beneficio de los Nacionalistas que desde los primeros momentos se ofrecieron a cooperar con el Gobierno, durante la fracasada huelga de carácter social, acudiendo a las distintas dependencias del Estado en los momentos más difíciles.»

«Los señores aludidos son los únicos que están cumpliendo con el deber de verdaderos Jefes Nacionalistas, y la Comisión Gestora de los «Tercios» entiende de justicia estas declaraciones.»

Pide el Fiscal cerca de diez y nueve años de prisión para un acusado como monedero falso

El matador de Raúl Fajo fué condenado a catorce años. A Carlos «Cherna», por robo, le han impuesto 10 años. Ha seguido la causa por la muerte del comerciante Castiñeira

Por expendición de billetes de Banco falsos y por tenencia de útiles destinados a la fabricación de moneda falsa, ha interesado el Fiscal que sea condenado Francisco Rodríguez Maribona Peraza, a las penas de catorce años, ocho meses y un día de cadena temporal y cuatro años, dos meses y un día de presidio correccional y multa de 1,500 pesos, señalándolo como autor de los siguientes hechos delictivos:

«De unos individuos cuya identidad hasta el presente se ignora y quienes negociaban en billetes de Bancos norteamericanos falsas y de curso legal en Cuba, el procesado Francisco Rodríguez Maribona Peraza adquirió constándole su falsedad, en fechas que no se han podido determinar, una cantidad de los mismos, de especie de uno, cinco, diez y veinte pesos y que tenían un valor en efectivo de $1,000.00 moneda oficial, pagando por ellos la suma de 75 pesos para hacerlos circular en la República ocupándosele en su poder un representativo de «Five dollars», serie 1928, B, número F 03401540 A, que pertenecía a los adquiridos con esa ilícita finalidad.

«Al propio procesado y en fecha que no se ha podido precisar pero sí está comprendido entre los días 23 y 27 de Febrero del actual año, se le ocupó en su poder un troquel compuesto de dos piezas de acero que tenía ocultas en una lata y el que servía para la confección de monedas de a un peso plata del cuño nacional de valor inferior a las legítimas, no habiendo descargos suficientes sobre su adquisición y conservación».

Ramiro González Gallardo, matador de Raúl Fajo Quintela, en el Reparto Juanelo, en la panadería en que ambos trabajaban, el 23 de Octubre del pasado año, ha sido condenado a la pena de catorce años, ocho meses y un día de reclusión, por homicidio, sin circunstancias modificativas de su responsabilidad criminal; la indemnización se fija en $2,000.00 en favor de los herederos de la víctima.

Otras condenas, son: Carlos O-Farrill, conocido por Carlos Cherna y Leopoldo Toledo Rodríguez, por robo con intimidación: diez años de presidio mayor; y Mario Gonzalez Díaz, por robo, cuatro meses de arresto mayor.

Absueltos: Ramón Garay, de atentado a agente de la autoridad, siendo defendido por el Dr. Luis F. Solís Lafargue; Jaime Garriga Fernández, de hurto, defendido por el Dr. José Garcilaso de la Vega; Vicente Toribio de la Fuente San Pedro, de estafa, defendido por el doctor Pedro Herrera Sotolongo; Angel Medina, de atentado, defendido por el Dr. Jenaro González Brito y Daniel Mesa y Reinaldo Gil, de lesiones y tenencia de instrumentos dedicados especialmente al robo, respectivamente, defendido por el Dr. José M. Arango.

LOS HOMICIDIOS EN NUEVA GERONA Y EN PUENTES GRANDES

Siguió ayer y continuará el próximo día 23, el juicio de la causa instruída a Irene Acosta, por la muerte del comerciante de Nueva Gerona, Isla de Pinos, José M. Castiñeira. En dicho día terminará la prueba testifical e informarán el Fiscal doctor Humberto de Cárdenas, el acusador particular, doctor José Pérez Cubillas y el defensor, Dr. Salvador Fernández Sánchez. el primero pide veinte años de reclusión, por homicidio, el segundo pena de muerte, por asesinato y el tercero la absolución por legítima defensa.

Y. mañana, viernes, 12, seguirá el de Aurelio Rafael Herrera y José Domínguez, por la muerte de Julián Brá, en Puentes Grandes, alrededores de la Papelera Nacional.

LA MALVERSACION AL ESTADO DE $400,000.00

Conocerá la Sala Primera de lo Criminal de la Audiencia, en juicio oral y público, del proceso instruido en el Juzgado de Instrucción de la Primera Sección, por malversación al Estado de $400,000.00, denunciada por el propietario del Vedado Fernando de Castroverde García, con motivo de las irregularidades de que acusa a la Compañía Azucarera Bahía Honda, S. A. y al Ferrocarril del Noroeste, por no haberse dado el destino adecuado a dicha suma que el Estado Cubano anticipó para la construcción de un ferrocarril de vía ancha, destinado al servicio público de Pinar del Río a La Esperanza, pasando por Viñales, con varios ramales. La denuncia fué promovida por el señor Castroverde, al que dirige profesionalmente el doctor Ramón González Barrios, ante el Fiscal del Tribunal Supremo, el que la remitió al Juzgado de Instrucción de la Habana, por estimar que éste es el competente.

El señor Manuel Muñoz Castillo fué nombrado miembro de honor de la Cámara de Comerciantes

Antes de seguir viaje, hizo una visita a la mencionada corporación, que le hizo objeto de cariñosos agasajos y atenciones. Se pronunciaron muy interesantes discursos

En información del domingo dimos cuenta del recibimiento dispensado al señor Manuel Muñoz Castillo, Presidente de la Confederación de Cámaras de Comercio de México, por el señor Angel Garri, en representación de la Federación Nacional de Corporaciones Económicas, y por miembros de la Cámara Nacional de Comerciantes e Industriales, entre otros elementos. El Presidente de esta corporación, señor Gregorio Alonso, invitó al señor Muñoz-Castillo a una visita y cambio de impresiones en el salón de actos de dicha Cámara, invitación que hizo extensiva al Cónsul de México.

El señor Muñoz-Castillo accedió gustoso a la invitación y al día siguiente de su llegada fué recibido con el señor Cónsul en la Cámara Nacional de Comerciantes e Industriales por el mencionado señor Alonso y por la Comisión designada que componían los señores Díaz-Granda, Jesús García y Marcelo Salup. Los demás miembros del Consejo de Administración estaban presentes; también los señores Angel Garri y doctor Juan José de la Riva, abogado consultor de la mencionada Cámara.

A invitación del señor Alonso ocupó la presidencia el señor Muñoz-Castillo, quien fué saludado por el mencionado Presidente de la Cámara con sentidas frases reveladoras de la simpatía que producía el visitante de honor y exponentes del afecto que unía a Cuba y México.

El señor Alonso exhortó luego al señor Muñoz y al señor Cónsul—que ocupaba otro lugar preferente—a que cooperaran en la labor de intensificación del intercambio comercial entre Cuba y México.

Correspondió a las elocuentes frases del señor Alonso el Presidente de la Confederación de Cámaras de Comercio de México, agradeciendo el cariño con que era recibido y las demostraciones de que era objeto en aquellos momentos Se. extendió en distintas consideraciones relacionadas con las actividades productoras y mercantiles de su país, exponiendo interesantes aspectos en el orden agrícola, industrial y comercial. Y terminó su discurso ofreciendo toda la cooperación necesaria de los organismos que representa para las gestiones que la Cámara Nacional de Comerciantes e Industriales y la Federación Nacional de Corporaciones Económicas realizasen.

Con palabra emocionada correspondió al señor Alonso el Cónsul de México, quien después de agradecer las demostraciones de simpatía y afecto de los miembros de la Cámara Nacional de Comerciantes e Industriales se produjo en elocuente e instructivo discurso, pletórico de sentidas frases en recuerdo de Martí y en alabanza del espíritu de compenetración entre cubanos y mexicanos.

Al señor Gallardo siguió en el uso de la palabra el señor Angel Garri, quien se expresó en conceptos acordes con las manifestaciones hechas por los señores Alonso y Muñoz, terminando con la encomienda a éste de un cariñoso saludo para el señor Manuel Herrera Lazo y haciendo votos por la prosperidad de México y Cuba.

En forma semejante se produjeron los señores doctor de la Riva y Marcelo Salup. Y el señor Alonso hizo un brillante resumen, anunciando al final de su discurso al señor Muñoz-Castillo su nombramiento de Socio de Honor de la Cámara Nacional de Comerciantes e Industriales de Cuba.

MEDIDA DE PROTECCION PARA EL COMERCIO DE CABOTAJE AMERICANO

WASHINGTON, abril 10. (AP.)— Un proyecto de ley para impedir que se utilicen para el servicio de cabotaje de los Estados Unidos buques construídos o abanderados en este país y que más tarde fueron vendidos a propietarios extranjeros, ha sido aprobado hoy por la Cámara y enviado al Senado.

La medida impedirá que los buques vendidos por la Junta Federal de Navegación continúen dedicándose al comercio en aguas americanas, según dijo el presidente Bland, de la Comisión de la Marina Mercante.

ANTIGUA DE PELLON
Casa de Cambio y Billetes de Lotería

NUMEROS QUE TENEMOS PARA LA VENTA DEL SORTEO 955, EN NUESTRAS SUCURSALES

De Monte y Zulueta. M-5335.—De Monte y Belascoaín. M-5775.

612	11879	23855	608	12030	24485	1417
618	12034	23861	681	12153	25506	2162
1163	12040	24416	1132	13581	25963	5828
1169	13585	24422	1159	13604	26124	7612
2324	13591	25967	2320	14242	26197	8299
2330	14246	25973	2393	14365	27648	10191
3875	14302	26128	3744	15793	27675	11640
3881	15797	26134	3871	15816	28336	12383
4036	15853	27679	4032	16004	28459	14154
4042	16008	27685	4155	16077	29610	17811
5587	16014	28340	5583	17528	29987	19908
5593	17559	28346	5606	17555	30248	20393
6248	17565	29991	6244	18126	30371	21901
6304	18130	29997	6367	18199	31799	23604
7799	18136	30302	7795	19640	31822	24265
7855	19477	30308	7818	19667	32410	26495
8010	19671	31863	8006	20038	32483	29827
8016	20042	31854	8079	20161	33934	31608
9961	20048	32414	9530	22250	33961	32286
9967	21583	32420	9957	22373	34122	34481
10322	21584	33971	10318	23851	34195	
10328	22300	33965	10391	23824	21579	
11873	22310	34126	11842	24412	21602	
		34132	11869			

LA LOTERIA NO ES UN JUEGO DE AZAR, ES UNA INVERSION! INVIERTA $10.00 EN UN ENTERO Y LE REMITIREMOS LOS $75.000

COMPRAMOS Y VENDEMOS PESETAS, FRANCOS, LIBRAS, Etc.

Peña y Vega
TENIENTE REY Y SAN IGNACIO; TELEFONO A-3148; APARTADO 408. — HABANA

LA DICHOSA
TELEFONO A-6770 APARTADO 748
COMPAÑIA CENTRAL
OBISPO Y COMPOSTELA
• HABANA •
AYUDESE USTED SOLO
Ese apuro sólo lo resuelve un gran premio de LA DICHOSA. Pídanos desde una fracción en adelante y le enviaremos uno de nuestros números dichosos.
PARA ABRIL 17:
A razón de $10.00 el entero más franqueo enviamos cualquier pedido que se nos haga.
Compramos y vendemos pesetas efectivo. Pida precio.

SUSCRIBASE Y ANUNCIESE EN EL «DIARIO DE LA MARINA»

M.E.C.D. 2016

Bromas y Veras

Por JOAQUIN ARISTIGUETA

LA ley del «Todos por Ciento» tiene que desaparecer de la legislación cubana como tienen que ir desapareciendo, de todas las legislaciones, las grandes injusticias si los hombres quieren tener un poco de paz; pues, mientras el Poder produzca o ampare injusticias, se mantendrá la lucha entre el individuo y el Estado y ni uno ni otro tendran reposo.

De entre mi copiosa correspondencia, entresaco tres cartas: una es anónima, breve e indocumentada: se limita a mandarme el recorte de un periódico en que se dice que unos cubanos no encontraron trabajo en España; y esto se me envía después de haber escrito yo estableciendo la diferencia entre «no encontrar trabajo» y «quitar el trabajo». Porque, si a mí me piden una cosa que no puedo, o no quiero dar, no cometo delito: pero si yo quito una cosa que es de otro, por derecho amparado en las leyes, si delinco. Y, como comentario definitivo, se me dice: «Cuba para los cubanos». Y en esa frase, cree ese buen cubano, como tantos, que están encerrados todos los principios sociales, políticos y economicos que salvarán a Cuba. Es toda la ciencia de que disponen los señores que creen resolver «su» problema; coger al extranjero lo que tiene. Y, si fuera posible hacer el experimento, yo se lo daría, previa orden de expulsión de todos los extranjeros, con sus familias, para que no quedara ni raza y... antes del año, los cubanos «patriotas», irían a Europa a suplicarles la vuelta.

Por esto se deduciría que predicamos en desierto, pero no es así, porque aquí tengo otra de las cartas, que dice de este modo, y no es anónima ni el cubano que la firma es menos cubano ni menos «nativo»:

«Habana, abril 7 de 1935.

Señor Joaquín Aristigueta.
DIARIO DE LA MARINA.
Ciudad.

Distinguido colaborador del DIARIO:

Sus interesantes escritos siempre los leo con gran gusto, el de ayer, página doce, primera sección, una vez más pone de manifiesto la fuerza en que descansan sus equitativos razonamientos, por lo cual me complazco en felicitarlo.

El que tiene el honor de dirigirse a usted es cubano, que hasta hoy cree que en su país no hacen falta leyes de tantos por cientos y que de haberse promulgado, debió haber sido sin efectos retroactivos, por la muy justificada razón de que la justicia debe imperar en todo.

Considereme como un admirador y aprovechando la oportunidad, me le ofrezco atentamente s. s. s.

Pedro CALLEJA.

Agustín Alvarez número 12».

Y después de esta carta, vaya otra, de otra «nativa», la madre, ayer desdichada hasta la desesperación, por el hambre suya y de sus cuatro hijas, igualmente «nativas» (representantes de tantos miles en igual situación) y hoy feliz gracias a la bondad del doctor Beato, de Matanzas:

«Vedado, Abril 5 de 1935.

Señor Joaquín Aristigueta.
Ciudad.

Muy señor mío:

Ayer fuí a Matanzas a ver a mis hijitas y quedé encantada de la magnificencia del asilo, todo en un orden tan perfecto que no deja nada que desear y sobre todo, el rostro alegre de las niñas que no saben fingir, me dió la sensación del trato excelente que reciben, y el ambiente familiar en que se encuentran. Todo ese bien, lo deben mis hijitas, las hijas de una «nativa», a un español, a usted, que jamás me había visto, ni tratado, pero que dolido del relato de mi tragedia motivada por la Ley del Cincuenta por ciento o todos en general, dió en el DIARIO DE LA MARINA el toque a las «campanas de auxilio».

Cómo me decía en uno de sus escritos, en Cuba no se ha perdido todo, todavía quedan almas buenas, y así es; el nobilísimo corazón del doctor Beato le ayudó a rescatar dos seres ¡Dios sabe de cuántas miserias! Hasta la esposa de un español, el señor Linares, tuvo la delicadeza de venir desde Matanzas a buscar a mis niñas. Este supremo bien que debo a Vd. cuando más encarnizada era la lucha por defender la subsistencia del español en Cuba, deseo sea conocido de mis compatriotas los cubanos de «nueva factura» de los cubanísimos ex-directivos del malhadado Sindicato de Empleados, que en buena hora puso en fuga el excelente Coronel Batista y su digno colaborador el Teniente Coronel Pedraza. Si no fuera esa férrea dirección, ¿dónde estaría encallada esta Cuba, débil embarcación sin dueño, y dónde los marineros son «amos»?

Lo único que no podrán lograr será extirpar las raíces del árbol español sin que las ramas tengan que perecer.

Bueno será que esa consabida ley sea para para fertilizar los campos de Cuba, donde en cada paisaje hay un recuerdo de España. Si hasta el haber podido ir a ver a mis hijitas se lo debo a un español que tuvo la cortesía de llevarnos a mi esposo y a mí, en su máquina, gratuitamente.

Ante todo lo expuesto, confieso que como soy una cubana que amo a Cuba no deseo verla desligada espiritualmente de España.

Muy atenta

Isabel Hernández de Quintela».

Y ahora, vaya un mensaje al doctor Beato, de Matanzas. El bien tiene muchos aspirantes. Una señora, que un tiempo tuvo buena posición y ahora no puede hacer caridades, recogió a una huerfanita de seis años y no tiene más remedio que desprenderse de ella. Pretende confiarla al asilo generoso del patronato matancero. El doctor Beato dirá.

LA EXPOSICION DE JOSE SEGURA EN EL "LYCEUM"

«Gitana», óleo de José Segura, que figurará en la Exposición que de sus obras celebrará en el Lyceum.

El próximo día 13 será inaugurada en los salones del Lyceum la exposición de cuadros del notable pintor José Segura, que acaba de regresar de Europa, consagrado por los más notables críticos.

José Segura al retornar a su patria adoptiva, pues aunque nacido en España es hijo de cubano, quiere ofrendar a ésta los lauros conquistados en tan difícil medio ambiente artístico.

Pronto admiraremos la obra realizada durante su estancia en Madrid y París, que es, sin duda alguna, obra de madurez que revela una sobresaliente personalidad artística.

La presentación de Segura la hará el Dr. Enrique Ortiz, Director de Enseñanza de la Secretaría de Educación.

A continuación ofrecemos algunos juicios críticos acerca de su obra:

«El más delicado tipo de mulata criolla, de tez mate, de labios pálidos y henchidos contornos reina en estos lienzos, en armonía con los más varios fondos y accesorios: «Mulata y Casas», «Mulata y Manzana», «Mulata en Verde», «Mulata en Violeta». Pudiera decirse que casi toda la exposición es un elogio fino, sutil, sin énfasis sensuales ni étnicos, de la mulata criolla.

Claro que esto no pudiera haberlo logrado Segura por la sola elocuencia del color. Hay además trazo sensitivo y audaz en estos lienzos. Y certera captación del carácter... Tanto como de las recetas academicas, de un literalismo pueril, hay que guardarse de las recetas vanguardistas, que creen que toda la gracia está en poner una sola gran curva muerta donde la naturaleza sugiere una vivaz ondulación...

En general, sin embargo, ha sabido nuestro artista —porque Segura

El pintor José Segura

es nuestro de hechura, a despecho de su nacimiento español— aprovechar y comprender la lección moderna.

(Jorge Mañach, en «El País», Habana, Febrero 1 de 1929).

«Un pintor nuevo y joven, que viene a España después de haber estudiado en Madrid y haberse ido formando en París y en Cuba. Su formación tiene poco de parisiense y carece de filiación determinada. Mi falta, con ser buena su pintura y fuerte su talento —como efectivamente lo son— le basta.

Lo que tiene es bonísimo, y lo que le falta es tan poco importante y tan cercano a ser resuelto, que bien podemos recibir regocijadamente la aparición de José Segura Ezquerro.

(Manuel Abril, en «Blanco y Negro», Madrid, Noviembre 22 de 1930).

«La exposición Segura Ezquerro ha sido una de las más considerables de cuantas lleva el Círculo de Bellas Artes ofrecidas desde el Otoño a la fecha.

Segura sabe ver y sabe trasmitir con personal acento lo visto. Una sólida preparación anterior le consiente esta elocuencia presente. Se adivina en la energía del estilo, en la sensibilidad noblemente educada para el color, en la facilidad con que se mueve dentro de los temas y ahonda en la psicología de los modelos, que este pintor ha de haber pasado largos días estudiando, trabajando, afirmando sus propias facultades con una disciplina infatigable y un fervor sin decaimiento.

Conviene insistir sobre ello. Porque no suelen ser frecuentes estos casos de decoro profesional, de paciencia preparatoria, que los jóvenes del día desconocen, y de cuya falta se resentirán el día de mañana.

En cambio, Segura puede confiar en sí mismo, por como su pintura da idea de probidad latente, de esfuerzo lento, progresivo y capaz...

Era una pintura que tenía perfume exótico y ritmo contagioso de danzón...

Pero Segura es, ante todo y sobre todo, un excelente retratista, un pintor poderosamente dotado para este difícil género de desentrañar almas distintas a través de los ragos comunes a una raza.

Y en este sentido, lienzos como «Negra Cubana», y los de diversos tipos de mulatas, pueden señalarse como excelentes documentos iconográficos y admirables ejemplos pictóricos.

(José Francés, en «Nuevo Mundo», de Madrid, Diciembre 25 de 1921).

«Dos años entre nosotros han sido como un sedante para la retina, que, hecha a analizar luces, ha profundizado en la luz suave y transparente de Madrid con tal precisión y finura, que sitúa al espectador de cada uno de sus «Estampas del Viejo Madrid» en la hora, en el momento del cuadro, con lo que consigue una primera captación que prepara, a la que llega con más intensidad, del ambiente, del carácter y la intención de cada lienzo.

«Y parece que en el espectador se produce un proceso paralelo al que se adivina en el espíritu del artista que, tras la luz y buscando ambiente, dió en el Madrid pintoresco, donde la piedra, patinada por muchos soles, adquiere tonos más calientes; donde las calles estrechas acusan contrastes y transparencias de sombras... Este afán de carácter lleva al pintor a sorprender y fijar los tipos propios de cada sitio...

(José de la Cueva, en «El Debate», Madrid, Junio 8 de 1934).

«Los cuadros de José Segura están pintados en cubano..

Hay ambiente, en fin, de tierras perfumadas y próvidas que exhalan como un suspiro interminable... Pintor con un claro sentido de la modernidad, sin llegar su entusiasmo a desapacibles extremos, consigue caracterizar en pocas líneas, a veces con una sola mancha, siempre con fidelidad y justeza, paisajes, ambientes y figuras.

(Gil Fillol, en «Ahora», Madrid, Noviembre 25 de 1931).

«En el Círculo de Bellas Artes, un joven pintor, José Segura, ha abierto varias ventanas a la Habana. A través de veintiocho cuadros colgados en el Salón de Exposiciones del Círculo, aspectos de la Habana, calles y alrededores de la Ciudad, tipos cubanos... Criollísimo.

José Segura es, indudablemente, un pintor. Tiene temperamento de pintor y siente la pintura. Siente el color, siente sus descomposiciones, sus matices y sus irisaciones bajo la acción de la luz. José Segura debe de contemplar sus modelos largamente, escrutando su traza con perspicaz mirada de pintor, y luego, resueltamente, debe de llevar sus impresiones a los lienzos. Sin vacilaciones.

(Emiliano M. Aguilera, en «El Socialista», Madrid, Noviembre 10 de 1931).

Burla Burlando

LA RIQUEZA DE CUBA

NO se puede negar que Cuba es un país rico. Es una de las insulas mayores del mundo. Su suelo, fertilísimo, y su situacion geográfica admirable. Se halla en contacto con uno de los países más ricos de la Tierra, los Estados Unidos, y en fácil comunicación comercial con todas las naciones.

No hay para qué ponderar sus inagotables y caudalosas fuentes de riqueza, que a la vista están... Tal parece, en fin, que la Providencia se ha complacido en proveer a sus habitantes de todos los bienes terrenales para hacer de este pueblo el más rico y más feliz del mundo.

Y, sin embargo, hace ya mas de medio siglo que vivo en Cuba y todavía no la he visto gozar una década seguida de prosperidad efectiva. En tiempos de la colonia siempre estuvo más o menos «empeñada», y la cosa tenía fácil explicación. Cuando se disfrutaba de alguna paz los burócratas hambrientos que la Metrópoli nos enviaba se encargaban de devorar nuestra hacienda: cuando estábamos en guerra, sus propios hijos, los libertadores, se dedicaban a incendiar y destruir sus campos y sus pueblos.

Añadamos, en fin, que cuando esta isla logró constituirse en República libre e independiente, lo hizo en las mas felices condiciones, sin deudas ni trampas, ni más obligaciones que la de recompensar a sus libertadores de los trabajos que habían sufrido en la manigua.

Pronto logró el país reponerse de los quebrantos sufridos durante la guerra, y vinieron algunos días de prosperidad; mas entonces, por una de nuestras raras anomalías, fue cuando empezamos a pedir dinero prestado... Parece que los ingresos naturales no bastaban a satisfacer nuestros apetitos y se recurrió a los empréstitos.

Ya debíamos una porrada de millones y hubo que crear numerosos y pesados impuestos. Entre unas cosas y otras el país empezaba a quejarse de su pobreza; pero entonces sobrevino de improviso el tiempo de las «vacas gordas». Incontables fueron los millones que llovieron sobre Cuba. Ya había dinero sobrante para pagar nuestras deudas, y para guardar algo para el porvenir.

Pues, así y todo, en lo que menos se pensó fué en salir de las trampas; lejos de eso, nos dimos a contraer nuevos empréstitos. Nuestro delirio de grandezas llegó entonces a su colmo. La fantasía de Machado y de sus lugartenientes no tuvo límites conocidos. Hay quien calcula en 900 o en 1,000 los millones de dólares manejados por Cuba entre los ingresos por el azúcar y los empréstitos; y aunque el cálculo se haya hecho a «ojo de buen cubero», se puede estar seguro de que no se aparta mucho de la verdad.

Bueno, pues apenas transcurrido un lustro desde aquellas fabulosas abundancias cuando ya nos tiene usted disfrutando de la más tenaz y perniciosa «arranquera». Pero no es eso lo peor, sino que no hay indicios de que nos haya servido de nada el escarmiento. Ya empezábamos a gozar de algún respiro, ya contábamos con algún sobrante en las arcas del Tesoro, cuando se nos ha vuelto a recrudecer la fiebre de grandezas. Ya se ha empezado a hablar de construcciones fantásticas y de jardines babilónicos y de grandes vías... Puede que tambien se haya pensado en nuevos empréstitos y en nuevos tributos...

Grande es la riqueza de Cuba, volvemos a repetir, pero aunque su bendito suelo centuplicase sus ricos productos, y aunque sus arrecifes se conviertiesen de la noche a la mañana en oro puro, siempre estaremos expuestos al hambre y a la miseria mientras no pongamos límites a nuestras fantasías y a nuestras ambiciones.

M. ALVAREZ MARRON.

CABLEGRAMA

RAPIDO-TASA ENTERA

Reclaman su presencia en El Encanto las mas exquisitas colecciones de holanes, batistas y guarandoles estampados que se han creado para esta temporada. Acabadas de recibir. Acabamos de poner a la venta, ademas, nuevas colecciones de finisimas sedas estampadas para vestidos de calle y noche. Toda mujer elegante está en el compromiso de ver estas maravillosas creaciones. Venga usted a verlas hoy mismo.

Sección de Tejidos de

EL ENCANTO.

Crónica de El Encanto

ABRIL, 11, 1935.

Preparativos para una gran temporada de sport.

Como las grandes ciudades europeas y norteamericanas, la Habana comienza a sentir la nostalgia del campo y del mar, y se prepara para una gran temporada de sport. Varadero, San Diego y San Miguel de los Baños son tres de los lugares que más concurrencia habanera habrán de recibir. Varadero para los deportes de mar y playa; San Diego y San Miguel para las excursiones campestres y los deportes hípicos. La Habana, así, se dispone a «salir» de sí misma para ponerse en contacto con las más agradables manifestaciones de la vida y de la Naturaleza. Y El Encanto, en cumplimiento de su deber, pone al servicio del buen gusto habanero cuantos artículos son necesarios en una completa e irreprochable habilitación de sport.

Pantalones de montar.

Pantalones de montar, para señoras, de dril blanco y crudo, en modelos para usar con y sin polainas, $3.75. Pantalones de montar, para niñas y jovencitas, de dril crudo, en las tallas del 6 al 10, desde $2.00. Pantalones de montar, para niños y jóvenes, de dril, desde $2.50.

Sombreros de montar.

Nuestro Departamento de Sombreros tendrá especial interés en confeccionar para usted el modelo de sombrero de montar que más le agrade. Rapidez en la confección.

Camisas de montar.

Camisas de hilo blanco, para señoras, en estilos prácticos y elegantes, desde $3.25. Camisas de polo en colores enteros y a listas, cerradas o con cierre automatico, para caballeros, desde $1.25 hasta $1.85. Camisas de montar para niñas y jovencitas, desde 60 centavos. Camisas de polo, para niños y jóvenes, desde 60 centavos.

Pañuelos de montar.

El Departamento de Chales y Bufandas presenta una exquisita colección de pañuelos de seda, blancos lisos y estampados, muy indicados para los deportes hípicos, a $1.50.

Sombreros de sport y playa.

Presentamos igualmente una magnífica colección de sombreros en los más prácticos modelos de sport finamente interpretados en paja sisol y panamá papier: de sisol, a $2.50; de panamá papier, desde $5.00.

Otra colección de sombreros de playa en muy atractivos modelos, desde 5.00

Vestidos de sport y playa.

Riquísimas colecciones de vestidos de sport y playa, en los modelos más sencillos y prácticos, interpretados en hilos y sedas de magnífica calidad. De hilo, desde $4.50; de seda, desde $5.75.

mañana:

Nuestra Señora de los Dolores.

Con ocasión de este onomástico, El Encanto ha preparado las más interesantes colecciones de regalos. En los departamentos de objetos de arte, abanicos y pañuelos, carteras, joyería, perfumería, medias, pañuelos y telas (un corte de tela de El Encanto es un magnífico regalo) encontrará usted el artículo preciso, de gran presentación, que usted desea regalar. Practique la elegancia social del regalo y prestigie los que usted haga con la etiqueta distinguida de El Encanto.

Fajas y sostenedores de playa.

El Departamento de Fajas presenta las nuevas creaciones para playa: fajas de goma, desde $1.00; sostenedores, desde 50 centavos. Segundo Piso.

Escarpines.

Presentamos para la temporada de sport las más exquisitas colecciones de escarpines para niñas y señoritas, en bellísimos estilos. Desde 30 c.

Gothamettes: la gran novedad del verano.

Hemos recibido una nueva colección de GOTHAMETTES, las medias cuyo estilo semicorto —llegan sólo hasta debajo de la rodilla— ha causado una verdadera sensación entre las mujeres de buen gusto. En la colección predomina el color NAVY-BLUE, tan enfáticamente recomendado por la moda para llevar con zapato azul. Vienen en tejido doble y en tejido de gasa. Tenga presente esta exquisita novedad para uno de sus regalos a las Dolores de su familia o amistad. El viernes es el santo de las Dolores.

Trajes de baño, sweaters, shorts, pijamas, etc.

El Departamento de Playa para señoras presenta, con destino a la temporada que va a iniciarse en Varadero, las más exquisitas creaciones del verano: Trajes de baño, desde $3.75; sweaters de playa, desde $1.00; shorts de hilo, desde $2.95; pijamas de playa, desde $4.75; gorros de baño, desde 20 centavos; sandalias y zapatillas de playa, desde 50 centavos; espejuelos, desde 25 centavos, etc.

Trajes de baño para caballeros.

El Departamento de Caballeros presenta, también con destino a las fiestas deportivas de Varadero, el más amplio surtido de artículos de playa: Trajes de baño: $4.90; Pantalones de baño, sin camiseta, muy en boga, desde $2.95; Shorts de playa desde $1.50; Camisas de playa y sport, desde $0.95. Pantalones de playa largos, desde $3.00; zapatos de tennis, $1.95. Bolsas de playa, desde $0.75, etc.

Zapatos de sport.

El Departamento de Zapatos de señora presenta una interesante colección de zapatos blancos en los más confortables modelos de sport, con tacones de suela, desde $6.00. Otra magnífica colección de zapatos de tennis, desde $1.25.

Gran Venta 47 Aniversario

MAÑANA:

Ntra. Sra. de los Dolores.

Practique la elegancia social del regalo.

PAÑUELO de chiffón estampado, una exquisita novedad acabada de llegar de París 4.00

ABANICO francés, de hueso, con paisaje de seda pintado a mano 2.75

ABANICO valenciano, calado y decorado a mano 2.75

GUANTES de malla con el puño de crash 1.50

GUANTES tejidos, de sport, en estilo mosquetero 1.50

GUANTES de punto de seda con el puño de organdí, para tarde y noche 1.50

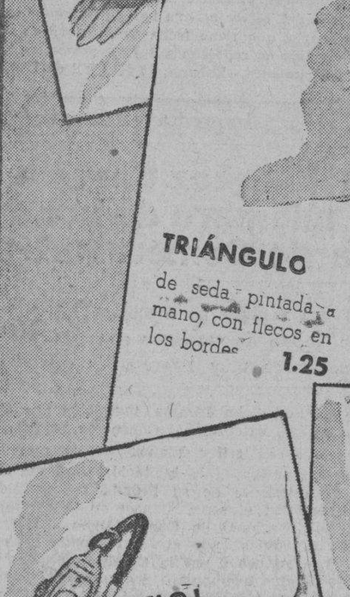

TRIÁNGULO de seda pintada a mano, con flecos en los bordes 1.25

RELOJ de pulsera en níquel cromo liso, desde 8.50

RELOJ de pulsera en níquel cromo y plata con piedras de símil, desde 13.50

CLIPS de plata y símil en finos modelos de novedad, desde 2.50

Continúan los célebres regalos de 5.00

El Encanto Habana

M.E.C.D. 2016

SECCION A

TELEFONOS:
Dirección A-3377
Jefe de Redacción. A-3205
Sección de Sports. M-7912

DIARIO DE LA MARINA

TELEFONOS:
Quejas M-7911
A. Clasificados . . A-3333

SECCION A

AÑO CIII — EL PERIODICO MAS ANTIGUO DE CUBA — LA HABANA, JUEVES, 11 DE ABRIL DE 1935 — ACOGIDO A LA FRANQUICIA POSTAL — PAGINA TRECE

LA ACTUALIDAD

El españolismo de la Lliga

Por LEON ICHASO

NADIE podrá poner en tela de juicio el catalanismo de la Lliga Catalana. Su jefe, Cambó, ha sido siempre uno de los más fervientes y vigorosos defensores del catalanismo. Superó en sus campañas por la autonomía y por los intereses políticos de su región, si no en estrépito, en aturdida exaltación y en escandalera, sí en serena energía, en madurez y contundencia dialécticas y en fijeza y hondura de convicciones a los corifeos de la Esquerra. Los hombres de la Lliga habrán gritado y braceado menos en sus anhelos y aspiraciones en favor de Cataluña; pero han sentido por ella amor más sincero y más profundo y lealtad más constante y arraigada. Por eso su labor catalanista ha tenido para su región eficacia mucho más positiva y duradera que la de la Esquerra.

Pero este intenso y cordial catalanismo no le ha impedido al Partido de Cambó sentir con el mismo calor el españolismo. Ha sido ésta, precisamente, una de las más preciadas y meritorias virtudes de la Lliga; la amplitud con que su devoción a Cataluña ha abarcado su amor a España. Nada que atentase contra la unidad y soberanía de España; nada que llevase hálitos de separatismo ha tenido cabida en dicha agrupación.

Condenó explícita y rotundamente como contrario a los sentimientos del genuino pueblo catalán y a sus más fundamentales intereses, la intentona de independencia dirigida por la Esquerra. Y ahora, en la Asamblea que acaba de celebrar, ha manifestado que «repudia una vez más todo sentimiento antiespañol y toda aspiración separatista y expresa claramente su convicción de que la suerte de Cataluña está íntimamente ligada a la de España y de que las desgracias y venturas de España, son y serán desgracias y venturas de Cataluña».

Las restricciones que como consecuencia de la revolución de Octubre ha sufrido el Estatuto de Cataluña, algunas de las cuales han sido combatidas por Cambó, no han impedido el hidalgo y fervoroso españolismo que demuestran esas manifestaciones de la Lliga. Ha señalado la citada Asamblea con ellas muy oportunamente la orientación política que ha de seguir el Partido de Cambó: la de la reiteración absoluta de su españolismo armonizado con la autonomía de la Generalidad. Cataluña dentro de España como porción principalísima de ella. España protectora y guardadora de los derechos de Cataluña: ése es, en síntesis, el programa de la Lliga Catalana. Y ése es el que interpreta fielmente la opinión y la voluntad sanas y auténticas de la benemérita región.

Este propio españolismo ha demostrado la Lliga Catalana en otras conclusiones de la mencionada Asamblea, como la que se refiere a la revisión constitucional. Esta —declara la Asamblea—deberá realizarse «donde el texto vigente hace imposible la paz de las conciencias o constituye una amenaza perturbadora de la economía española».

Han de revisarse, por lo tanto, según la Lliga, aquellos estatutos constitucionales que fueron escritos y aprobados por un sectarismo estrecho y antiespañol y que con espíritu abiertamente marxista conculcan el derecho de propiedad dentro de una República burguesa. No se gozará en España de esa paz de las conciencias que desea la Lliga mientras subsistan en la Constitución artículos como el 26, en el que se disuelve de cuajo, con la confiscación de sus bienes, una Orden religiosa de las más españolas y en que se prohibe el derecho fundamental y universal de la enseñanza a todas las demás Ordenes religiosas. No habrá allí garantía ni solidez económica, mientras perdure en el Código fundamental el artículo, según el cual la propiedad podrá ser objeto de expropiación forzosa sin indemnización, si así lo acuerda el Parlamento, como lo acordó ya en algunas cláusulas de la Ley Agraria.

Estas orientaciones españolistas de la Lliga, cuajadas sin duda en los hechos, vendrán a compensar a Cataluña de los gravísimos daños que con sus agresividades e intemperancias hispanófobas le infirieron los jefes de la Esquerra.

Pena de muerte y dos condenas de a 20 años para un revolucionario de Oviedo

LERROUX PRETENDE UNA RECONCILIACION

Una reunión con los jefes de minorías

El Presidente devolvió sin firmar una Ley a la Cámara a fin de que la reconsidere

MADRID, abril 10. (WP).—El Presidente del Consejo de Ministros señor Lerroux, declaró hoy que se pondría de acuerdo con los jefes de las minorías para señalar la fecha en que se han de llevar a cabo las entrevistas que proyecta en busca de una concordia y de una posible reconstrucción del bloque que se hallaba en el Poder antes de la crisis.

Aprovechará para ello principalmente los días de descanso de las próximas fiestas del aniversario de la República.

TRATAN DE MEJORAR LAS RELACIONES COMERCIALES ENTRE ESPAÑA Y FILIPINAS

MANILA, abril 10. (AP).—El Cónsul de España, Miguel Espinos, y los dirigentes coloniales, iniciaron hoy negociaciones para el mejoramiento del intercambio comercial entre la República Española y el Archipiélago filipino.

DEVUELVE EL PRESIDENTE UNA LEY A LA CAMARA

MADRID, abril 10. (WP).—El Presidente de la República ha devuelto al Congreso para nueva deliberación la ley recientemente sancionada por la Cámara regulando la situación de los militares retirados por los vigentes decretos de retiro.

Fundamenta los motivos en que se apoya para no promulgarla hasta que sea de nuevo considerada por la Cámara, siendo los fundamentos principales de índole legal y económica, ante el hecho de que la ley puede producir la modificación de los presupuestos y la alteración de los créditos consignados, teniendo posibles repercusiones en el capítulo de gastos.

Un histórico monasterio fundado por la duquesa de Frías en un pueblo de Burgos fué destruído por un incendio

Del viejo monasterio fundado un día por la duquesa de Frías, en el pueblo de Bugedo, en la provincia de Burgos, a penas si ha quedado otra cosa en pie que las paredes. Un violentísimo incendio, contra el que poco pudieron los esfuerzos de los bomberos y del público, acabó en breve tiempo con aquel hermoso edificio. El monasterio se hallaba ocupado por los Hermanos de las Escuelas de la Doctrina Cristiana, los que habían instalado en él su convento.

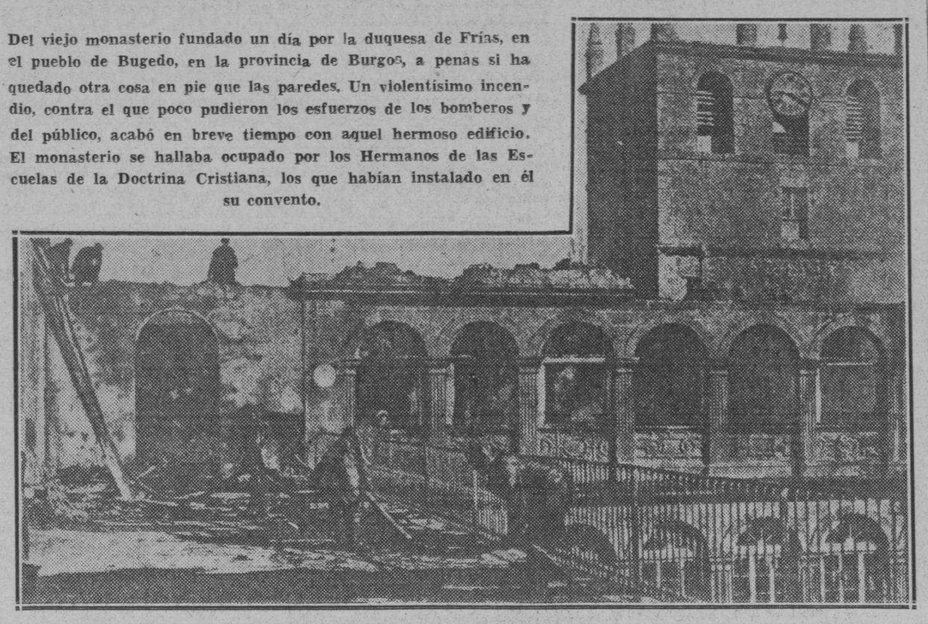

Una obra escultórica de gran valor figura entre las varias imágenes quemadas en Zaragoza

En la ciudad de Huesca fueron detenidos ayer numerosos extremistas cuando trataban de disolver por la fuerza una manifestación a la memoria del capitán Fermín Galán

MADRID, abril 10. (WP).—Comunican de Oviedo que el Consejo de Guerra que condenó a la pena de muerte, a dos de veinte años cada una y al pago de una indemnización de un millón de pesetas al Estado y a las familias de las víctimas al socialista Florentino Prieto, se basó en que el procesado había ordenado dos fusilamientos de prisioneros así como que se volara con dinamita un edificio.

Cuando el procesado llegaba al Consejo de Guerra, entre dos guardias civiles, una viuda enlutada se abalanzó sobre él tratando de agredirle, al mismo tiempo que le daba gritos llamándole criminal.

La atacante es viuda de Francisco González, uno de los fusilados por Florentino.

DESTRUIDA UNA COMPOSICION ESCULTORICA DE GRAN VALOR

ZARAGOZA, abril 10. (WP).—Los extremistas han incendiado el almacén donde se guardaban las imágenes religiosas preparadas para las procesiones de Semana Santa.

Entre las obras destruídas figura una composición escultórica que representaba la entrada de Jesús en Jerusalén, de gran valor artístico.

Varias imágenes lograron salvarse, sin embargo, merced a la rápida intervención del servicio de bomberos.

EXTREMISTAS ARRESTADOS EN HUESCA

HUESCA, abril 10. (AP). — Hoy fueron arrestados numerosos extremistas acusados de haber intentado romper una manifestación que se efectuaba en protesta contra la profanación de la sepultura del héroe de Jaca, capitán Fermín Galán.

UN AYUNTAMIENTO SUPRIME LOS RETRATOS DE GALAN Y HERNANDEZ

MADRID, abril 10. (WP.)—El ministro de al Gobernación, con el fin de evitar incidentes callejeros como consecuencia de la venta de periódicos políticos, ha prohibido que los órganos de los distintos partidos sean vendidos por personas extrañas al Sindicato de Vendedores.

El señor Portela Valladares en su charla con los periodistas condenó el proceder del Ayuntamiento de Orense que acordó retirar del salón de actos los retratos de los capitanes Fermín Galán y García Hernández, habiendo circulado severas órdenes para evitarlo.

Afirmó el ministro que el recuerdo de los héroes de Jaca está compenetrado con los sentimientos de los verdaderos amantes de la Patria, mereciendo desprecio quienes agravien su memoria.

La obra de Maimónides produjo gran impresión a Sto. Tomás, en opinión de un conferenciante

El Colegio de Doctores, de Madrid, celebró sesión pública en la Universidad Central, para conmemorar los valores científicos del polígrafo Maimónides, en su centenario

MADRID, abril 10. (SE).—Celebró sesión pública el Colegio de Doctores de Madrid, en la cátedra grande del pabellón de Valdecilla de la Universidad, para conmemorar los altos valores científicos del gran polígrafo Maimónides, con motivo del octavo centenario de su nacimiento.

Presidió el acto el doctor Puig de Asprer, a quien acompañaban en el estrado presidencial el ministro plenipotenciario de Egipto, el teniente general Castro Girona y los doctores Chapiro, Bauer y Carrillo Guerrero.

Entre el selecto público que llenaba completamente el salón, se hallaban los escritores don Cristóbal de Castro y señor Pérez Asensio; el cónsul general del Perú, señor Ureta; los doctores Gutiérrez Solana, Dusmet, Ayuso, Sachs, Shapira, Güitta, Ettinghausen y otros muchos. Asistieron también numerosas y distinguidas damas.

El presidente del Colegio abrió la sesión con un brillante discurso, manifestando ante todo que, por ser la primera que se celebra después del lamentabilísimo suceso acaecido en Valdecilla, tenían que ser sus primeras palabras de enérgica protesta contra la profanación de la sepultura y del cadáver de quien en vida había sido miembro ilustre de la corporación doctoral de Madrid y supo ofrecer con su prócer generosidad altos ejemplos de civismo que España entera recuerda con gratitud profunda. Una salva de aplausos subrayó estas sentidas palabras del orador, como tributo de admiración y de respeto a la noble y simpática figura del marqués de Valdecilla.

Entrando en los motivos de la sesión, dijo que el Colegio de Doctores se complacía en recordar la personalidad relevante de Maimónides, en cuyo honor se celebraba y presentó al ilustre doctor don José Chapiro, encargado del elogio del gran filósofo y médico español, manifestando que los estudios realizados por el conferenciante en los países más cultos de Europa y en Palestina y sus notabilísimas publicaciones le acreditan como pensador y escritor.

Dijo, por último, el doctor Puig de Asprer, que la Corporación doctoral de Madrid, además de organizar el acto que se celebraba, había designado a su vicepresidente, doctor Bauer, para que la represente en las fiestas centenarias con que la ciudad de Córdoba honraba hace unos días la memoria del gran polígrafo, Moisés Ven Maimón.

El doctor Chapiro comenzó atrayendo la atención del público hacia lo que la celebración de este centenario tiene de simbólico en el momento histórico actual, y presentó la gran figura del célebre rabí Moisés Ven Maimón, más universalmente conocido con el nombre de Maimónides, estudiándolo en todos sus aspectos: como médico, como astrónomo, como filósofo y como moralista. Señaló, además, su influencia en el desenvolvimiento del saber humano y le consideró, por último, en su aspecto legendario.

Hace notar el conferenciante que la vida de Maimónides fué muy agitada, lo que indudablemente representó para el sabio una verdadera ternura, ya que era hombre inclinado a la paz, espíritu contemplativo, consagrado de lleno a los grandes pensamientos que desde su más tierna edad le inquietaban. Para evitar su conversión forzada al islamismo, se vió precisado a abandonar Córdoba, a la edad de trece años, años, y a llevar una vida nómada, a través de España, hasta los veinticinco; pero en este período estudió todos los grandes problemas de su tiempo y llegó a ser el astrónomo y el médico más célebre de su época. Su «Tratado de los Venenos» conserva aún actualidad científica.

EL MAS FAMOSO DE SU EPOCA

Relata a continuación el doctor Chapiro las vicisitudes de la vida de Maimónides, desde que, cumplidos los veinticinco años salió de España. Pasó cinco años en Fez, y por último marchó a Egipto y fijó definitivamente su residencia en Fostat, cerca de El Cairo, donde permaneció hasta el final de su vida. Nombrado médico de la Corte del Sultán Saladino y presidente de la comunidad judía, llegó a ser el hombre más renombrado de su tiempo.

Añade el conferenciante que Fostat se transformó, gracias a Maimónides, en el centro de interés científico del mundo civilizado, y hasta Ricardo Corazón de León, atraído por la gloria del sabio, le invitó a establecerse en Inglaterra, en calidad de médico de su corte, honor que Maimónides declinó. Cuando el 13 de diciembre de 1204 murió el sabio polígrafo, la población judía y árabe de Fostat guardó luto público durante tres días, mientras que sus correligionarios de Jerusalén decretaron un día de ayuno absoluto.

El conferenciante, después de esta síntesis biográfica de Maimónides, puso de relieve la trascendencia de su obra admirable, muy especialmente de las ideas contenidas en la «Guía de Descarriados».

INFLUENCIA FILOSOFICA

El doctor Chapiro opina que la perseverancia y extensión de la influencia filosófica de Maimónides, no sólo estriba en su metafísica, sino también en su moral, aunque ésta no ocupe en el citado libro más que un reducido número de páginas, en las que, sin embargo, se hallan puntos de vista sobre las relaciones entre los pueblos y las sanciones internacionales, a los que la Sociedad de las Naciones no pudo añadir hasta hoy ningún concepto nuevo. Apoyándose en la Biblia, Maimónides hizo entrar en su ética todas las grandes corrientes de la moral: la cristiana, la musulmana y la griega, se coordinan en él con una lógica admirable, yendo del individuo a la sociedad y de ésta al Estado, para salvar finalmente las fronteras nacionales y aplicarse al género humano en general. La moral, para Maimónides, es una ciencia que debe estudiarse, una ciencia que considera todas las buenas acciones, no como actos arbitrarios, sino como obligaciones que no pueden quedar incumplidas. Una conciencia sin ciencia no es más que una conciencia incompleta, y los hombres entregados a sus instintos y a sus caprichos no llegarán jamás a entenderse. Pero siendo la moral ciencia del corazón, no debe aprenderse únicamente por medios exteriores: tiene por palanca la «penitencia», que ella misma engendra; y la penitencia no es, en el fondo, sino la «autocrítica» que nos permite descubrir en nosotros el mal, para buscar remedio en la ciencia de la ética.

STO TOMAS LO RESPETABA

El orador consagró la última parte de su conferencia a estudiar las repercusiones de las ideas de Maimónides a través de la Historia, haciendo a este propósito, un admirable resumen de la filosofía universal, en cuanto pudiera relacionarse con la obra del sabio español y deteniéndose muy especialmente en la figura relevante y simpática de Santo Tomás de Aquino, en quien, a juzgar por las numerosas citas que se hallan en sus obras, la lectura de la «Guía de descarriados» debió haber producido una honda impresión. Santo Tomás de Aquino se refiere siempre con el mayor respeto a Maimónides, unas veces aprobando su doctrina, otras discutiéndola y otras refutándola, pero demostrando siempre el marcado interés con que la estudió.

Terminó el doctor Chapiro haciendo notar que los méritos científicos de Maimónides se hallan además nimbados por una aureola de leyenda, que ha sido formada y mantenida por los partidarios de todas las confesiones.

El ex ministro Sr. F. Bergamín está gravísimo

A los sesenta años falleció ayer en Madrid, el notable caricaturista señor Tovar

MADRID, abril 10. (AP).—Infórmase que el ex ministro, D. Francisco Bergamín, se encuentra gravísimo, y que dadas sus condiciones seniles, será dificilísimo el restablecimiento.

El ex ministro y notable jurisconsulto don Francisco Bergamín.

Los médicos consideran que no podrá restablecerse.

MURIO EL CARICATURISTA TOVAR

MADRID, abril 10. (AP).—Hoy falleció a los 60 años de edad, el caricaturista Manuel Tovar, de un mal gástrico.

EL PAPA HA RESUELTO NO DAR YA A LA PUBLICIDAD SU ENCICLICA DE LA PAZ

VATICANO, abril 10. (AP.)— El Santo Padre ha resuelto no dar ya a la publicidad una encíclica sobre la paz el día 28, como se había considerado al principio, por estimar que ya el tema se trató hasta sus últimas consecuencias en su homilía del Consistorio Secreto en que se canonizó a Thomas Moore y John Fisher, el 1o. de abril.

BERLIN, abril 10. (AP).—La nota de Alemania respondiendo a la de Suiza, en que se demandara la devolución del periodista Jakob, secuestrado de aquel país, según se afirma por el régimen de Berna, por agentes nazi, será entregado a fines de esta semana al Ministro helvético. Afírmase en la nota, según el memorial que ya se ha aprobado, que Jakob entró por propia volición en Alemania, siendo arrestado porque se hallaba reclamado.

José Calvo Sotelo dice que, la República no ha resuelto ninguno de los problemas de la Nación

Tanto el Presidente de la República como el Jefe del Gabinete realizan supremos esfuerzos por hacer las paces con el Jefe de la «Ceda» para lograr su cooperación en el nuevo Gobierno

MADRID, abril 10. (SE.)—El ex ministro de la Monarquía, don José Calvo Sotelo, jefe del Bloque Nacional, que comprende a todos los grupos de filiación política monárquica, ha dirigido una circular a todos los centros del partido excitándoles a laborar ahora con redoblado entusiasmo para que la nación vuelva pronto a ser dirigida «por una autoridad única.»

En los centros políticos se interpreta el manifiesto del jefe monárquico como un llamamiento a la instauración de la Monarquía o a la constitución inmediata de una dictadura. El señor Calvo Sotelo llama a los españoles todos, sin distinción de ideas, a agregarse al Bloque Nacional «para salvar el prestigio, la economía y la felicidad social de España, amenazados por el caos al que va inevitablemente encaminada bajo el gobierno de la República.»

En su manifiesto el señor Calvo Sotelo dice: «Desde la proclamación de la República, españoles, se han producido doce crisis ministeriales, dando por resultado que no se haya resuelto ninguno de los problemas vitales del país, y la mayor parte de ellos, en vez de mejorar, vayan agravándose diariamente.» Describiendo la situación de España según su criterio, el señor Calvo Sotelo agrega: «El país está destrozado por el desempleo, que no se conoció jamás en magnitud importante durante la Monarquía; afligido por movimientos separatistas en varias provincias, los cuales amenazan desmembrar la nación, dominada por el control masónico del ejército, que da por consecuencia la desmoralización de las fuerzas militares.»

Ocupándose de la actitud asumida por el gobierno y sus representantes en todo el país con motivo de la reciente revolución socialista, el jefe monárquico denunció la clemencia mal entendida que se aplicó a los líders de la revuelta y calificó al nuevo Gabinete presidido por Lerroux de «verdadera negación de la autoridad.»

ESFUERZOS DE CONCILIACION

MADRID, abril 10. (SE.)—Están ya en desarrollo diligentes negociaciones para convencer al jefe de la Ceda de que abandone al jefe de la antagonismo personal contra el presidente de la República, señor Alcalá Zamora y el nuevo gobierno del señor Lerroux.

El Alcalde de Madrid señor Salazar Alonso, es el principal negociador entre los señores Lerroux y Gil Robles y ha hecho declaraciones explicando la razón del nombramiento de varios de los nuevos ministros. También ha dado una nueca versión a la negativa del señor Lerroux a conifar la cartera de Guerra al señor Gil Robles.

Manifestó el señor Salazar Alonso que no se pudo acceder a ello, a causa de que altas personalidades militares y navales expresábanse interesadisimamente en ocupar esos ministerios, especialmente en estos momentos en los cuales la situacion internacional europea es tan delicada.

Otra iniciativa de conciliación ha estado a cargo del ex ministro de Agricultura, señor Jiménez Fernandez, perteneciente a Acción Popular, el partido del señor Gil Robles, quien en su visita de despedida protocolar del presidente de la República, conversó extensamente con él sobre la situación política. Después de esa visita, el señor Jiménez Fernández se entrevistó con el Sr. Gil Robles, informándole de la actitud en que se halla el señor Alcalá Zamora y las razones que le expresó sobre acontecimientos del día.

La reacción que estas gestiones hayan causado en el ánimo del señor Gil Robles no se conoce, pero las maniobras políticas que se realizan indican que tanto el presidente de la República como el jefe del gobierno, señor Lerroux, están realizando supremos esfuerzos por hacer la paz con el jefe de la Ceda, que es el partido de minoría parlamentaria más numeroso.

Acto de desagravio, realizado en la Universidad Central, en memoria de don Ramón Pelayo

El homenaje se efectuó bajo la presidencia del Rector de aquel Centro docente y con la cooperación de la Facultad de Derecho, patronato de la Cátedra Valdecilla y estudiantes

MADRID, abril 9. (SE).—En el aula más amplia de la Facultad de Derecho y con la participación de un número de alumnos superior a 600, que rebosaban por todas las puertas del local, ha tenido lugar el acto de desagravio a la memoria de don Ramón Pelayo, marqués de Valdecilla, bajo la presidencia del Rector de la Universidad y con la cooperación de la Facultad de Derecho, Patronato de la Cátedra Valdecilla y estudiantes de todas las ideologías y tendencias.

El Rector dió comienzo al acto recordando que en el mismo día de conocerse la profanación cometida en la tumba del marqués de Valdecilla, se cursaron telegramas de condolencia y protesta a la familia del difunto y al alcalde de Valdecilla. Hizo constar que había recogido y encaminado a la Facultad de Derecho la iniciativa de un grupo de estudiantes que se le había acercado días atrás para proponerle la celebración de un acto como el presente. Concedió luego la palabra sucesivamente a los alumnos señores González (D. José Luis), Fanjul y Pradera, que se expresaron en términos de exaltada gratitud para la memoria del filántropo que tanto ha contribuido a la transformación de la Universidad española en todos los aspectos; y luego a don José Gascón y Marín y a don Adolfo Posada, en representación del Patronato de la Cátedra Valdecilla y de la Facultad de Derecho, respectivamente.

El señor Gascón puso de relieve cómo un acto torpe en sus designios y ejecución, puede servir para producir efectos diametralmente opuestos, cual acontecía con aquella magnífica vibración de protesta que significaba la presencia de tantos estudiantes tan unánimemente incorporados a este homenaje. Insistió en los conceptos antes expresados, recogiendo, además, todo lo que había de fervoroso anhelo por la cultura de los donativos del Marqués de Valdecilla.

El señor Posada, decano de Derecho, con emocionada palabra, hizo presente que la Facultad debe al marqués de Valdecilla la posibilidad material para el nuevo tono e impulso de sus trabajos en el pabellón que lleva aquel nombre.

Se congratuló de la cordial y fervorosa unidad que representaban todos los discursos pronunciados.

Cerró el acto el señor Cardenal, reduciendo la terminación a una sobria expresión de gratitud a todos los presentes por su asistencia.

Las muestras de adhesión a los conceptos emitidos, constituyeron verdaderas y clamorosas ovaciones a la persona del ilustre filántropo y a los fines que se hacían resaltar en su obra, tan beneficiosa para la Universidad y para la Patria.

Falleció ayer en Madrid el Maestro Villa

MADRID, abril 10. (WP).—Ha fallecido el maestro Ricardo Villa, director y fundador de la Banda Municipal de Madrid.

El maestro Ricardo Villa.

La noticia ha causado gran sensación, pues el maestro Villa era muy popular. Dirigiendo la Banda concurrió a varios certámenes municipales en el extranjero, recibiendo importantes premios.

A Villa se le debe la instrumentación para grandes bandas de varias obras orquestales.

Divagaciones de un español

Sor Angélica

Por JOSE AIXALA

DESDE hace unos días, al pasar la vista por los periódicos mañaneros, por no decir el DIARIO DE LA MARINA solamente, la atención curioseante, en su rápida ojeada, se detiene ante un nombre español que sólo dice: «Sor Angélica».

Desde la «Canción de Cuna», aparecen por lienzo unos cuadros monjiles cautivantes. Son primorosas escenas caseras, en las cuales domina, como llave de ternura cordial, el admirable desempeño de los incipientes actores en su adorable niñez.

Una monja con un niño en sus brazos, será siempre, a través de los tiempos, un hermoso cuadro de ternura, mística belleza del puro amor, sentimiento hecho carne que satura el alma con inefables hechizos. Casi siempre una monja responde a la emoción de una santa. Y casi siempre, también, un niño enternecido ante las lágrimas de una madre, sólo una fiera de la selva o un humano sin corazón, dejarán de gozar el arrobo de su alma que, independiente del mismo ser, se eleva a las regiones del puro ideal de perfección, antesala de la Divinidad.

Perdonen si me atrevo a decir, a mis amigos y camaradas, a mis paisanos y connacionales, que en este cuadro de una monja que llora en silencio y de un niño en pleno éxtasis, ante su propia madre que el infeliz ignora, hay la esencia de una película española, producida en España, filmada por actores compatriotas.

No diré que sea tan buena, ni tan mala como lo mejor o peor de Hollywood. Pero, en la ciudad de Cinelandia, hay mucho filmado que puede considerarse un tanto inferior a esa admirable producción de la empresa «Capitolio».

El señor Roca, conocidísimo cinematografista, y don Joaquín Fábrega, representantes de «Selecciones Capitolio», tuvieron la fineza de invitarme a una proyección en privado, sobre la pantalla de «Payret». ¿Diré cuanto sentí en el desarrollo de la película? Pues, me van a permitir unas divagaciones rebosantes de sinceridad.

En primer término, hubiese querido que todos mis amigos, que todos mis paisanos y todos mis connacionales hubiesen contemplado estos rollos. Hay en ellos un argumento saturado con delicias amorosas. Es interesante y convincente; dinámica en sus escenas de contraste y sus notas agudas. Yo, que muchas veces salgo del cine preguntando por qué nos sirven un argumento sin piés ni cabeza, al acabarse la proyección de «Sor Angélica», llena de realidad humana y veridica, casi nos pareció a los concurrentes al teatro que nos habíamos enfrentado con unas vidas desbordantes de amores diversos y abnegaciones soberanas. Van adornadas con risas de comicidad y lágrimas de infinita terneza, por el inmenso sacrificio de una mujer pobre de condición, pero rica en sus tesoros de bondad cristiana.

Los diálogos son homeopáticos; las escenas bien medidas; sus contrastes producen el encanto que presta el arte, en su exquisita belleza contemplativa. Se ven idilios sobre aguas transparentes. Se plasman reflejos escénicos, interferidos de humanismo y diabólica seducción mujeril. Es una película española, con normas universales, porque los amores castos, como los impuros, pertenecen a la gama de todas las razas civilizadas, de las mil latitudes conscientes, en su benignidad, o en sus flaquezas, entre ambos sexos, en la plenitud de las vidas en marcha.

Lina Yegros, bajo sus tocas monjiles, representa el ideal puro del feminismo, el abnegado deber de la virtud con el sacrificio de una santidad adorable. Ida del Mas, en el complejo de sus innobles sentires y sus prendas deslumbrantes, representa lo que se ha dado en llamar el «Sex-appeal», diabólica condición de la hipócrita falacia, que siembra la cizaña dentro del exquisito candeal.

Merece párrafo aparte el niño Arturito Girelli, por encarnar a la perfección su papel interesante y conmovedor. Este niño borra toda ficción con tal veraz desempeño que sólo es comparable con el propio personaje que encarna.

Paisajes, palacios, escenas de cocina, de salón, de hospital y de jardín, tienen un atractivo seductor. Porque el patriotismo no debe ser hijo de la exageración, sino sensitivo, con refulgencias en nuestras almas; una estimación llena de dignidad; sumisa, pero vibrante, como una virtud que alumbra, con sus destellos patrióticos, el camino de nuestra facultad preponderante hacia la tierra en que nacimos.

Claro está que aún no llegó España al grado de riqueza y desborde teatral de los americanos. Los mismos franceses y alemanes, rinden culto al género prodigioso de Hollywood, por la suntuosidad de su decorado, la abundancia de figuras esbeltas, con esa incomparable coreografía de sus «girls» maravillosamente bien entrenadas, disciplinadas con originalidad, sin rival hasta el momento. Por eso ha conquistado la película californiana a todos los públicos del mundo, con sus ejemplos seductores y sus malsanos y atrevidos descocos licenciosos, que han contagiado a todas las sociedades que las imitan.

No hace muchos días leí en un cartel el título de una película no apta para señoritas, a pesar de lo cual esta misma película se exhibió en una matinée, donde los niños concurren con ojos, corazón y sentimiento llenos de inocencia.

«Sor Angélica» es modélica, sentimental, graciosa y triste, hermosa y chispiante, tierna y matizada de risas y lágrimas. No debe quedar un español sin ver esta obra de perfecciones, en sus escenas de amor y dolor. Porque a través de un paisaje irresistiblemente cautivante, se gozan un par de horas rememorando la patria lejana. Y se experimenta la sensación de que también nuestros productores saben dar al mundo una película humana, digna de todo elogio.

Más de 10.000 españoles han salido de Francia

Una comisión fué a Madrid a pedir mediación oficial cerca del Gobierno francés

MADRID, abril 10. (SE.)—Ha llegado a Madrid una Comisión de españoles que, en representación de los compatriotas que viven y laboran en el Mediodía francés, se proponen solicitar del Gobierno la necesaria intervención diplomática para que sus derechos no sean lesionados. Los delegados son cinco y representan a la Federación de Sociedades de Socorros Mutuos, a la Casa de España en Marsella, a la clase obrera de las Bocas del Ródano, a los comerciantes de Béziers y su región y a los obreros agrícolas e industriales.

Uno de los comisionados—D. Ciprano Codina ha expuesto la misión que les ha sido confiada, y a grandes rasgos habla de la gravísima situación que se crea por el Gobierno francés para doscientos mil españoles que trabajan en el Sur de la vecina República y de las delicadas consecuencias que de esa situación alarmante pueden derivarse.

Desean los comisionados ser recibidos por el jefe del Estado, el presidente del Gobierno y el ministro de Estado.

Según el señor Codina, en el Mediodía francés unos doscientos mil obreros y trabajadores españoles vienen desarrollando pacíficamente sus actividades desde hace varios años. Las últimas disposiciones del Gobierno francés han lesionado gravemente no sólo sus intereses, sino las posibilidades de trabajar a estos españoles. A tal extremo, que en poco más de un mes se han visto forzados a una repatriación más de diez mil obreros. Si las causas de esta crisis no desaparecen, el fenómeno ha de continuar, y antes de un año veremos elevada al millón la cifra de obreros españoles en paro forzoso.

Pero no es esto sólo. El perjuicio comprendería también al desarrollo del comercio en Francia, principalmente a los productos fruteros, ya que se limitan extraordinariamente los mercados regidos por españoles.

LOS JEFES NAVALES DE E. U. PREPARAN YA LOS TEMAS DE LAS MANIOBRAS

SAN PEDRO, California, abril 10. (AP.)—El almirante J. M. Reeves, jefe de la escuadra que se encuentra en operaciones en el Pacífico, convocó a todos los oficiales de puente, a una conferencia que se celebrará en el buque insignia «Pennsylvania», y en la cual habrá de tratarse de los problemas relacionados con las próximas maniobras. Desde hace seis semanas se encuentran listos los temas y problemas de los simulacros, que tendrán lugar entre las Hawaii y la costa de Alaska.

M.E.C.D. 2016

SPORTS — DIARIO DE LA MARINA — SPORTS
PAGINA CATORCE — LA HABANA, JUEVES, 11 DE ABRIL DE 1935 — AÑO CIII

Se efectuará esta noche el cuarto juego de la serie femenina de basket

DEFENDIO CON EXITO SU TITULO JUNIOR LIGHT EL CAMPEON BARNEY ROSS

Amateur Aces

—Por qué no construimos?
—¿Vendrá México a Cuba?
—Azcárate en el Edison.

(Por DAN)

Es casi seguro que antes de fin de año tengamos entre nosotros al team mexicano de basket ball que capturó el éxito de los III Juegos Deportivos... Desde el mismo Salvador se vienen haciendo gestiones y sabemos que el club Atlético está tratando de traer a los «chamacos»... Hoy no podemos dar otra cosa que la noticia... Los detalles vendrán más tarde, cuando se haya obtenido la confirmación de la serie ...Lo importante por ahora es que los cubanos tenemos un chance de ver en acción al team Olímpico de México...los Mascarones —que tienen varios jugadores de mucho punch... Entre estos muchachos están los hermanos Borja, que son brillantísimos rematadores... Una serie con México resultaría algo sensacional y cualquier entidad que la intente se ganará el aplauso de los deportistas cubanos... Se asegura que Carlotica Valea, que es la forward No. 1 de Cuba, se retirará del floor... Si esto es cierto, su baja será altamente sentida por todos los que aprecian grandemente sus servicios...Es casi seguro que el team femenino de basket del Atlético de Cuba efectúe una serie de cinco games con el Villaclara... Se está tratando de concertar esta competencia, pero, todavía no hay nada oficial....

* O *

Otros que están ligados al basket ball femenino quieren propiciar una serie entre el team del Atlético de Cuba y la selección cubana que fué a los Terceros Juegos Deportivos Centro Americanos... El asunto no parece fácil de lograr por el momento, pero, quizás, si puedan atarse los cabos de manera que lleguemos a una realidad...A los fanáticos les encantará ver a las simpáticas chiquillas de Eduardo de las Casas frente a la trouppe Olímpica ...Nos han dicho ayer que Morillas, Giraud, y Tomasito Díaz fueron los basketbolistas que más se distinguieron en la jira por San Salvador, y ello nos alegra infinito, porque eran numerosos los que discutían las condiciones de estos tres atletas...Si nuestras entidades deportivas se pusiesen de acuerdo, si todos se comprometieran a echar un velo al pasado y «construir para el futuro», como dicen los americanos, aquí se pudieran hacer grandes cosas en el campo deportivo, en la seguridad de que se adelantaría extraordinariamente...

* O *

Hace falta que la UAA, la Liga Social y la Asociación Atlética, que controlan nuestros deportes, se acuerden un momento del fin para que fueron creadas y hagan algo por levantar más los deportes, olvidándose de sus guerras intestinas.... La UAA. no debe descalificar más atletas sociales, los sociales no deben ofrecer tantos campeonatos seguidos de un mismo deporte, pues se sabe por lógica que cuando «la atención se fija preferentemente sobre una cosa, acaba por desaparecer» y la Asociación Atlética debe olvidar el «incidente Bericiartu», haciendo cuanto esté a su alcance para atraerse nuevamente al Fortuna y a sus simpáticas chiquillas... El comentarista sabe que estas peticiones le provocarán mil explicaciones, pues en todas partes siempre hay intransigentes, pero, en el mundo estamos para «construir siempre» nunca para «destruir» y cualquier distanciamiento deportivo que se mantenga por el momento sólo tendrá como corolario, la destrucción de nuestros deportes aficionados...Los dirigentes de todos los organismos, para darse cuenta de la realidad, tienen que recordar esto que es muy importante: «Que las figuras pasan, pero los organismos quedan», y, éstos son los que hay que proteger.

* O *

Tras las impresionantes demostraciones de las chiquillas de Héctor Muñoz en el field day interno celebrado por el colegio La Inmaculada el domingo último, los leales del colegio Sepúlveda no están muy seguros ya de su triunfo en el field day intercolegial del día 27, y han «aguantado» un poco sus deseos de hacer apuestas... Héctor, en cambio, luce sentado ahora en el «top of the world», y dice que «nada podrá impedir el éxito de sus muchachas»... Ramón Azcárate, uno de los coaches cubanos que más gusta de aprender, está dedicado ahora por entero al atletismo y ha de sorprender a mucho con las jóvenes colegiales del Instituto Edison... Ramón no tiene pretensiones...«No tengo la menor idea de ganar el field day de este año»—dice— pero quiero experimentar con las muchachas y creo que he de hacer un bonito papel» ...Nosotros lo esperamos... Venimos observando a Ramón en estos últimos días, y nos consta que está tratando de hacer su mejor esfuerzo para hacer del Instituto Edison una bonita máquina deportiva intercolegial... Los muchachos de la YMCA están organizando un team novicio de natación y piensan retar al conjunto de Perico Miranda.... Juan Ealo, Cheo Santana y Joey Rodríguez dirigen la trouppe cristiana novicia que trata de luchar frente a su antiguo coach ....Miranda, incidentalmente, celebrará el domingo 27 una fiesta en honor de los nadadores del Columbus Yacht Club que tomaron parte en los Juegos Deportivos... Consistirá el homenaje en una tarde de natación, con baile al final... En Cojímar siguen preparando algo en honor de Martínez Conill y Panchito Fránquiz, y parece que «algo se hará» en definitiva.... En El Salvador surgió un simpático romance que envuelve a dos notables nadadores... Y, cosas del amor, el atleta se ha reformado por completo y hasta ha empezado a tomar la vida por su lado más serio...

* O *

La Juventud Atlética Viboreña, entidad que tiene todas nuestras simpatías, sigue luchando por combinar bien su programa de basket de fin de mes, y parece que ha de lograr su intento... Los viboreños quieren presentar al team senior femenino del Hispano frente al team del Atlético de Cuba, jugando este squad sin Totó López Senén, y tienen intención de colocar al team del colegio Belén frente al conjunto del Colegio La Salle... Este segundo match está todavía «en veremos», pero, se espera que el coach Sallista reconsidere su decisión de no jugar y brinde a los fanáticos una nueva oportunidad de ver a los sallistas y belencistas en interesante lucha deportiva...

* O *

El conjunto de base ball que ha logrado reunir el Fortuna para el próximo campeonato amateur, está llamado a dar que hacer a todos los clubs de la Liga Nacional por su velocidad y por la calidad de pitching que posee. Los fortunistas estáán encantados de la vida con su equipo, porque viven convencidos de que hay que ganarles este año para conseguir el tropo. Los veteranos de varias temporadas, Cordeiro, Menció, Núñez y Mongo Suárez, le están dando en la yema a la pelota, y Fajo, que está ocupando el short actualmente, se está comiendo la bola de mala manera.

Para el domingo tienen los Fortunistas un juego con el Club Teléfonos, en cuyo encuentro tendrán una oportunidad de demostrar su verdadero calibre, pues Picazo, el manager del Teléfonos, no está dispuesto a permitirle al Fortuna ningunas libertades, y como que acaba de llegar de El Salvador, quiere demostrar que los aires salvadoreños le hicieron mucho bien pitcheando contra Lecubet que también está en una forma bestial.

El manager del Fortuna me pide que invite por este medio a todos los Fortunistas, para que no falten el domingo al juego que se celebrará en Ayestarán, en el terreno conocido por el nombre de Pancho el Bueno para que vean a su novena frente al conjunto tenefonista. No olviden que el juego será a las dos y media de la tarde en Pancho el Burro.

SE EFECTUARA HOY EL CUARTO JUEGO DE LA SERIE DE BASKET

Si triunfan las muchachas del Atlético de Cuba, habrán asegurado el Campeonato Senior

Ten drá lugar esta noche, a las nueve y cuarto, el cuarto encuentro de la serie femenina de basket ball de los teams Atlético de Cuba y Deportivo Hispano, en la que las muchachas que comanda Eduardo de las Casas están demostrando ampliamente que poseen el mejor conjunto de Cuba.

Encabezadas por Totó López Senén, que marca la diferencia en cualquier team, las chicas de don Eduardo, que representan al Atlético de Cuba en esta serie, están jugando a todo vapor y tienen virtualmente mareadas a las veloces jugadoras del Deportivo Hispano, que cumpliendo sus palabras como bueno, está dando enorme batalla en todos los partidos, a pesar de que saben que, jugando el Atlético con Totó en su line up no tienen el menor chance.

Una victoria más—la de esta noche—y el Atlético habrá asegurado invicto el campeonato de Cuba. Al propio tiempo, el team del Hispano dará el bello ejmplo de haber concurrido a todos los encuentros con el mismo entusiasmo, y sin la menor protesta, a pesar de que saben perfectamente que sus adversarias llevan todas las de ganar por tener la ventaja en el center.

El encuentro de hoy debe resultar interesante, y aunque a la postre caerá del bando anaranjado, creemos que los fanáticos volverán a llenar las gradas con interés, para no perder una sola de las excelentes jugadas que se brindan.

Los probables line ups son:

Hispano.

Conchita Fernández, forward.
Maruja García, forward.
Cachita Calvo, center.
Gallito Tamargo, guard.
Onelia Ramos, guard.

Atlético de Cuba.

Tita Azcué, forward.
Rosalía Pachó, forward.
Totó López Senén, center.
Cuca Gómez Roca, guard.
Lourdes Pérez, guard.

ESPAÑA ASISTIRA A LAS OLIMPIADAS DE BERLIN

MADRID, abril 9 (AP.)—El Gobierno de España ha acordado hoy el envío de un team a las Olimpiadas Internacionales que han de celebrarse en 1936 en Berlín.

Canterchord tendrá, el día 14, el chance de empatar con Uma y Jesting Queen

Probablemente la hija de Canter se verá de nuevo con los mejores sprinters del hipódromo. Uma y Jesting Queen con seis victorias por barba. Otros detalles muy interesantes

(Por Sergio VARONA)

Cuatro caballos más lograron, en las dos últimas fiestas hípicas, apuntarse sus primeros triunfos del mitin. Fueron éstos Affirmative, Regusted, Exiled y Ulverston, éste gracias al accidente ocurrido a Real Lilk, pues de otro modo difícilmente hubiera el hijo de Craigangower pasado la varilla victorioso en la cuarta carrera del pasado domingo.

Y un debutante, Barashkowa, se anotó como triunfo su primera salida, aunque tenemos la impresión de que este animal debe seguir luciendo a gran altura en sus futuras apariciones en el tracñ.

Decorous, la consistente yegua de Harwood, fué el único ejemplar que logró anotarse dos victorias, subiendo a tres el número de sus triunfos en el mitin y demostrando una vez más que está en admirable forma y que por fin ha de figurar en breve en los grupos en que por su natural calibre debió haber figurado desde hace tiempo.

SIGUEN EMPATADOS

Canterchord perdió el chance de empatar con Uma y Jesting Queen que son los dos únicos ejemplares que han podido ganar seis veces durante este mitin, al verse barajada hacia atrás la potranca de los Fuente poco después de la arrancada. Y aunque son muchos los que mueven la cabeza cuando se les habla de la posibilidad de que la hija de Canter hubiera vencido a Quien Quiere y Dome, nuestra impresión personal es que aún no se sabe lo que corre ese ejemplar, al que veremos con casi toda probabilidad en acción el próximo domingo contra los «toros» de la pista en la mejor carrera de la fiesta dominical.

Siguen, pues, empatados Uma y Jesting Queen, aunque ambas yeguas tendrán el chance de mejorar su score próximamente, pues creemos que las dos competirán en las dos fiestas que se avecinan.

Quedamos en que Jesting Queen y Uma, dos representantes del sexo bello equino, marchan a la cabeza de la procesión con seis triunfos. Y ahora veremos los ejemplares que han ganado cinco, cuatro y tres carreras, respectivamente.

EL GRUPO DE CINCO

El grupo de ganadores de cinco eventos es reducido. Lo integran Canterchord, Sleive's Pride y Thunder Speed y por coincidencia estos dos últimos pertenecen a la misma cuadra, la del teniente Santos Rivero y que tiene de trainer eficiente a L. Sierra. Sleive's Pride fué herido por Edward D. al cortar hacie dentro este ejemplar gracias a una maniobra violenta del jockey Unkraut el pasado domingo y Thunder Speed ha de descansar unos días probablemente antes de volver a la pista.

Entre los ganadores de cuatro, encontramos a un grupo de consistentes pur sangs. Que son: Brown Supinet, Bob Custer, Dome, Gawaine, Gabrielle, La Golondrina, Liberty Ace, Oh Ray, Runaway Kid y Satin Shoes.

En cambio, los que han logrado pasar triunfantes por la varilla en tres ocasiones ascienden a diecisiete y son los siguientes, que también han rendido una buena labor hasta ahora en el mitin invernal: Bobby F., Buds Choice, Bettina H. Chance It, Charming Emma, Camagüey, Decorous, Grey Gull, Mery aroline, Polar Sea, Pops Betty, Phil R., Rubridge, Dough Rider, Smiling Moon, Starelius y Sandy Joe.

OTRA PETICION

Unos cuantos hípicos se nos han han acercado para hacernos otra petición a los stewards. No es otra que permitan que vuelva a montar Carlos Hernández, más popularmente conocino por «Pestañea», por el movimiento constante de los párpados que caracteriza a este muchacho. Queda hecha la solicitud y ojalá puedan ser complacidos los fanáticos que quieren ver otra vez en la silla a «Pestañea».

MAÑANA

Mañana empezará a exhibirse en el Teatro Campoamor y continuará exhibiéndose hasta el lunes, la bella película tomada en el hipódromo el 25 de febrero. Es una oportunidad para admirar una buena film.

Habrán de surgir nuevos records atléticos entre las muchachas de los colegios

La magnífica preparación que están recibiendo las chiquillas ha de ocasionar el derrumbe de algunas marcas atrasadas. Records actuales

El adelanto atlético que estamos experimentando en el sector femenino resulta ya tan grande, que nuevas e interesantes marcas nacionales, para atletas intercolegiales, han de surgir al celebrarse el próximo día 27 el field-day que está organizando la Asociación Atlética Femenina.

Las chiquillas mayores de 15 años, que están sufriendo ahora los rigores de un fuerte entrenamiento, están mejorando por días y nadie debe extrañarse si al verificarse las pruebas ruedan a tierra más de cinco records.

Las cosas no dicen nada. Pero, sonríen maliciosamente cuando se habla de sus posibilidades y dejan entrever que «nada podrá comentarse en un sentido u en otro, hasta el día del field-day»..

Héctor Muñoz, que dirige a las chiquillas del colegio «La Inmaculada», tiene a su favor la experiencia del brillante éxito alcanzado el año pasado y luce favorito para repetir. Pero tanto «Pappy» Oduardo, como Raúl Ca nosa, que entrenan al equipo del Sepúlveda, aseguran que «ellos darán la sorpresa», y mentores discretos como Azcárate afirman que, sin ganar el field-day, representarán un fuerte obstáculo en las competencias, dando enorme batalla en todos los eventos.

Nosotros, francamente, esperamos un field-day interesante y creemos que surgirán muchos records al celebrarse las justas.

Los records actuales son:

— MENORES DE 15 AÑOS —

Nombre.	Evento	Dist. o Tiempo	Colegio.	Lugar
Blanca Secades	50 mts.	7 1|5s	Inmaculada	S. C. Tropical
Blanca Secades	100 mts.	15 s.	Inmaculada	S. C. Tropical
Josefina Odoardo	300 mts.	50 s.	Inmaculada	S. C. Tropical
Leonor Pérez	Obst.	11 2|5s	Inmaculada	S. C. Tropical
Olimpia Gutiérrez	S.P.	28.8	Sepúlveda	S. C. Tropical
Florinda Viamontes	Jab.	70½	Estrella	S. C. Tropical
Josefina Odoardo	S.A.	4.1	Inmaculada	S. C. Tropical
Olimpia Gutiérrez	S.A.	4.1	Sepúlveda	S. C. Tropical
	S.L.			
C. Leira A. Ortiz, C. Menéndez, B. Secades.	Relv. 4x100	1.'1"	Inmaculada	S. C. Tropical

— MENORES DE 13 AÑOS —

Nombre.	Evento	Dist. o Tiempo	Colegio.	Lugar
Olga Montalvo	50 mts.	7 4|5	Inmaculada	S. C. Tropical
Olga Montalvo	100 mts.	15 3|5	Inmaculada	S. C. Tropical
Marta Lavín	150 mts.	25 2|5	Inmaculada	S. C. Tropical
Elvira Salomo	S.L.	12.6½	Inmaculada	S. C. Tropical
Olga Montalvo	S.A.	3.11	Inmaculada	S. C. Tropical
P. Barnet E. Celaya, O. Montalvo. M. Lavín	Rel. 4x50	30 1|5	Inmaculada	S. C. Tropical

— MENORES DE 11 AÑOS —

Nombre.	Evento	Dist. o Tiempo	Colegio.	Lugar
Ondina García	25 mts.	4 s.	Inmaculada	S. C. Tropical
Ondina García	50 mts.	8 s.	Inmaculada	S. C. Tropical
Ondina García	S.L.	12.3½	Inmaculada	S. C. Tropical
Lydia Lazcano	S.A.	3.7	Inmaculada	S. C. Tropical
B. Madán. O. García, L. Lazcano. C. Rguez.	Rel. 4x50	31 2|5	Inmaculada	S. C. Tropical

GANO EL TEAM DEL HOTEL NACIONAL LA SERIE DE BASEBALL

Derrotó al team del Central Toledo en el último game de la serie con score de 10 por 3

El pasado domingo se llevó a efecto el importante desafío entre el Central Toledo y Hotel Nacional, ganando este último, con anotación de 10 por 3.

Se distinguieron por los hoteleros todos los players, pero sobresalieron el popular Cuco Lujardo, que igualó el record de Menduiña al batear dos home runs en un juego. Reguera, que por no ser menos que su compañero, bateó un home run y un two bases; Lito Cañal, que jugó una buena primera base y bateó par de cañonazos, y el gran pitcher Castillo, que no contento con pitchear una buena palota, bateó dos hits.

Por el Toledo, José y González, que batearon dos hits cada uno.

A continuación véase el score:

CENTRAL TOLEDO

	V.	C.	H.	O.	A.	E.
Francisco, ss.	4	0	0	3	5	0
Pablo, cf.	5	0	1	1	0	1
José, lf.	5	1	2	1	0	0
Macurán, c.	4	1	1	3	1	0
Vitico, rf.	2	0	0	1	1	0
Muñoz, 1b.	4	0	1	12	0	0
González, 2b.	4	1	2	1	2	0
Agustín, 3b.	4	0	1	2	2	0
Alonso, p., rf.	2	0	0	0	3	0
Guerrero, p.	2	0	0	0	3	2
Totales	36	3	8	24	17	3

HOTEL NACIONAL

	V.	C.	H.	O.	A.	E.
Garzón, 3b.	5	0	0	2	1	1
Molina, ss.	4	1	1	0	5	1
Lujardo, lf.	4	2	2	0	0	0
Reguera, rf.	4	2	2	2	1	0
Hernández, c	3	1	1	4	2	0
Fernández, cf.	3	1	1	4	0	0
Cañal, 1b.	4	2	2	14	0	0
Torroella, 2b.	2	1	1	1	5	0
Castillo, p.	3	0	2	0	4	0
Totales	32	10	12	27	18	2

ANOTACION POR ENTRADAS

C. Toledo . . . 000 012 000— 3
H. Nacional . . . 004 040 20x—10

SUMARIO

Home runs: Lujardo 2, Reguera 1. Three bases hits: José 1. Two bases hits: Reguera 1, Torroella 1, González Struck outs: Alonso 1, Guerrero 1, Castillo 4. Bases por bolas: Alonso 2, Guerrero 4, Castillo 3. Deadball: Guerrero a Hernández, Guerrero a Reguera. Pitcher perdedor: Alonso. Pitcher ganador: Castillo. Umpires: Socarrás, (home); Cubillas, (bases). Anotador: Adolfo Arxer.

NOTA: El próximo domingo, día 14, se celebrará el esperado desafío entre las novenas dle Chevrolet y Hotel Nacional, en los terrenos de los hoteleros.

TOPICOS FUTBOLISTICOS

Por PETER

—Juventud y Centro Gallego.
—Fiesta en el «Athletic».
—Actividad en la Juventud.

Los muchachos del Athletic se han propuesto triunfar con su próxima fiesta bailable, y lo van a conseguir. La que tienen anunciada para el sábado día 13 ha despertado tanto entusiasmo entre sus asociados, y han sido tantas las invitaciones que les han solicitado para las damas y damitas asiduas concurrentes a las fiestas del Athletic, que previendo que el local de Lamparilla y Villegas iba a resultar pequeño, sin reparar en gastos, arrendaron el gran salón Teniente Rey 71, donde estaba antiguamente el Iberia, para celebrar con todo esplendor la fiesta.

Amenizarán las orquestas de Belisario López y la Sonora Matancera.

La cuota ha sido señalada con moderación: cuarenta centavos.

*

Dos fiestas en perspectiva tiene la Juventud Asturiana.

La Sección de Recreo y Adorno viene laborando incansablemente para el baile de asociados que prepara esta sociedad el sábado día 14 de los corrientes en sus amplios salones de Prado 115; para este baile se está notando mucho entusiasmo entre todos los socios de esta institución, ya que se ve el interés que se toman las personas encargadas de la organización del mismo y además porque a todos los bailes de la Juventud concurre todo un batallón de mujeres lindas. Hay algo significativo: que a este baile pueden concurrir los socios de las demás sociedades que practican el sport del balón redondo, siempre que así se identifiquen.

El baile de las Flores, que también prepara para el día 19 de Mayo promete resultar otro éxito, pues existe enorme entusiasmo entre todos los componentes y simpatizadores de esta sociedad, ya que quieren que de cualquier manera éste sea el mejor de todo el año; nadie lo duda porque los bailes de Juventud siempre quedan inmejorables, debido a que llevan la mejor m-sica y abundantes mujeres. Para estos bailes está contratada la orquesta de Antonio M. Romeu y los sextetos Jóvenes del Cayo la Sonora Matancera.

*

A continuación van los acuerdos adoptados por el Comité Directivo de la Federación de Futbol de la Habana, en su sesión ordinaria del pasado martes:

Se dió lectura y aprobó el acta de la sesión anterior.

Referente a la comunicación enviada por la Beneficencia Gallega de fecha 30 de marzo pasado, suplicándonos muy encarecidamente le concedamos una rebaja a nuestra proposición por considerarla muy excesiva y al propio tiempo le señalemos en definitiva la fecha fija en que se habrá de celbrar el festival solicitado, se acordó por unanimidad, en cuanto a la primera parte de su carta, tomarla en consideración, dejándola reducida a la cantidad de doscientos setenta p cinco pesos en lugar de cuatrocientos diecisiete pesos con cincuenta centavos que se le había pedido anteriormente, o sea cincuenta pesos para cada club de primera categoría serie A y veinticinco pesos para los clubs de la primera categoría serie B y acerca de la fecha fija que nos piden le señalemos sostener el mismo criterio que le habíamos expuesto en nuestra carta anterior.

Programa para el domingo, día 14 de abril en el Stadium Cerveza Tropical.

Reanudación del Campeonato Provincial:

1.30.—Cultural vs. Nacional Foot-Ball Club.

2.40.—Juventud Asturiana vs. D. Centro Gallego.

4.15.—Iberia Foot-Ball Club vs. Fortuna Sport Club.

Designar de Delegadi deportivo para los partidos de primera categoría serie A al señor Ulpiano López.

JESUS ALVAREZ, BOXER INVICTO DE LA CUADRA DE LA "HAVANA ELECTRIC", SE BATIRA EL SABADO CONTRA MIRO

Aramís del Pino ha reforzado el programa boxístico del sábado, en la Arena Cristal. Hoy, jueves, será el último día de training de Kid Sila y Joe Coego. Los del bout estelar

Un cartel atractivo, sin duda alguna, es el confeccionado por Aramis del Pino para ofrecerlo al respetable el sábado próximo. Al aliciente que significaba el star bout final, principal, a diez rounds, entre Joe Coego y Kid Sila, tenemos que agregar en esta ocasión otros más. Por ejemplo, como ese que resalta de la pelea, segundo bout asimismo a diez rounds, entre Valentín Miró, el ex campeón aragonés, y Jesús Alvarez, el valeroso ídolo de la Havana Electric.

Jesús Alvarez está invicto. Tiene un record de 18 triunfos. Cuantas veces ha escalado el ring ha logrado el triunfo. Se ha ganado, pues, el derecho de discutir la palma del triunfo a un adversario de primer orden, como lo es, sin ddda algina, Valentín Miró.

Jesús se ha impuesto en todos sus combates. ¿Logrará imponerse el sábado frente al aragonés? La pelea es dura, la empresa es ardua, pero Jesús está tallado en madera de campeones y mientras más dura es la prueba, mejor combate presenta el hermano de Santiago.

Miró quiere la revancha con Sixtico Morales. Quiere vengar aquella derrota. Y para ello no pone reparos en los contrarios a vencer. Ya tiene un triunfo. Ahora va en pos de otros. Más resonante, si cabe, que el anterior. Después, a contrarios más peligrosos. Y, finalmente, la ansiada revancha con el campeón cubano de los ligeros.

ULTIMO DIA DE TRAINING

La jornada de hoy, jueves, será la última de gran movimiento para todos los pugilistas. Joe Coego y Kid Sila, los protagonistas del choque principal de la noche, están que cortan. Coego, con su izquierda y su punch y Sila, con su derecha y su esgrima, van a ofrecer una batalla emocionante de punta a rabo. Desde que suene la campana habrá jaleo de largo. Lo podemos garantizar a los fanáticos.

Esta pelea encierra gran importancia. Para Sila, porque si es vencido, casi perderá su oportunidad de discutirle el título a Sixtico Morales, pelea que ha sido suspendida tres veces por enfermedad del campeón. Para Coego, porque un triunfo lo llevará otra vez a la cima, a las puertas mismas del campeonato nacional.

Esto lo saben los dos muchachos. Y por ello es que van al cuadrilátero con la sola intención de cencer... o morir. Para ellos no hay más disyuntiva. O triunfan o retroceden en el terreno ganado palmo a palmo. Sila lo sabe. Lo sabe, asimismo, el ambidiestro Coego.

BUEN PROGRAMA

Y siguen los alicientes. En pelea especial, a ocho rounds, Kid Juancito y Young Peña, los dos más destacados pesos gallos del momento. Van a una pelea considerada por la Comisión Nacional de Boxeo y Luchas como eliminatoria oficial por el título vacante.

Kid Juancito luce mejor que Young Peña, pero éste, con más peso ahora, nos parece una nuez dura de cascar. Si no, al tiempo. El sábado saldremos de dudas.

Ricardo Ayala, reaparece haciéndole frente a Mario Hernández, un magnífico peso ligero que estaba postergado no sabemos por qué cosas raras de nuestro boxeo.

Y en el preliminar telonero, a cuatro episodios, Aguilera contra Bello. Este Bello es el Carbonerito que tan buena impresión causara en el público la noche de su debut.

Sabemos que el precio de las gradas será módico. Es un «respiro» que desean darle los promotores a los fanáticos.

KATHERINE EAWLS GANO LA COMPETENCIA DE 100 YARDAS EN LA NATACION

CHICAGO, abril 10. AP.—Katherine Rawls, joven nadadora de 18 años de Miami, ganó hoy el campeonato de velocidad para muchachas, bajo los auspicios de la UAA., al derrotar a un buen grupo con un tiempo de 1.03.

Miss Rawls ganó el título con impresionante final, derrotando a Betty Lea, de Washington, por medio pie.

Leonore Knight, terminó en tercer puesto.

EN UN MATCH DE MUCHOS BATAZOS, LOS NEW YORK CUBANS DERROTARON A LOS CUBAN STARS; SCORE DE 11x9

Los pitchers tuvieron un «día libre» y los bateadores se aprovecharon para mantener la pelota en juego todo el tiempo. Santaella es todo un peloterazo. Y el Pollo: mejorando

Los New York Cubans se despidieron ganando el último juego de la serie a los Cuban Stars, pero el score de 11 por 9, les dará a ustedes una idea de la lluvia de hits y errores que se vieron en el game.

Los muchachos parecían un poco cansados, y aunque de vez en cuando dieron buena prueba de su calibre, haciendo jugadas espectaculares, es lo cierto que lucieron menos que en los dos primeros games, cuando brindaron al público una exhibición de Liga Grande.

En este tercer juego, que ha servido para dejar la serie empatada, los New York Cubans demostraron varias cosas, siendo una de las más importantes que saben batear con entera libertad. El equipo produjo en total diez hits, y en ningún momento se vió contenido por sus adversarios.

Antonio Santaella, jugando sólo tres juegos aquí, después de una ausencia de más de siete años, ha dejado magnífica impresión entre todos los fanáticos, y ya nadie discute su calibre. Todos saben que puede batear, que tiene un brazo poderoso, que corre con mucha oportunidad a pesar de que es un tanto grueso, que está siempre en el juego y, algo más importante aún, que sirve para desempeñar cualquier posición.

En los dos primeros juegos actuó en la antesala y se distinguió. Ayer salió a jugar como secondbaseman y brindó una preciosa exhibición, enredándose con ocho lances interesantes.

Este team de los New York Cubans, que embarca hoy a las nueve de la mañana rumbo a la Florida, donde iniciará sus prácticas en la próxima semana, tiene un magnífico conjunto y tenemos la seguridad de que en octubre, al retornar de su tournée, podrá ofrecer a los fanáticos muy interesantes demostraciones.

Dihigo es el manager de los muchachos y luce uno de los más convencidos de que la novena se hará sentir.

Volviendo al juego de ayer, podemos decir que el choque presentó muchas alternativas, registrándose un batting libre constante. Los Cubans Stars le batearon duro a Salazar y más tarde a Rodolfo Fernández, y los New York Cubans se entretuvieron en marear a Campos y Fabré, anotándole todas sus carreras con facilidad.

Dihigo no pudo batear de hit en cinco veces, pero Santaella conectó tres, y Cando López y Salazar, pegaron dos. El Pollo Rodríguez jugó brillantemente el short y realizó una gran jugada para sacar a Dihigo en primera, pero tuvo un instante flojo en las últimas entradas y fué out en un lance infantil cuando trató de llegar a segunda, en un pisa y corre, después que un compañero había elevado un foul al catcher.

En lo que al fielding se refiere, podemos decir que Etchegoyen y Silvio García fueron los líders de la jornada, habiendo realizado el popular Silvio un par de cogidas piramidales sobre batazos de Dihigo y Arango.

El score fué:

CUBAN STARS

	V.	C.	H.	O.	A.	E.
A. Vázquez lf	5	2	2	3	1	0
J. Pérez 1b.	3	1	2	9	0	0
A. Mirabal, cf.	4	1	2	1	0	0
S. García 3b.	5	0	1	0	2	0
C. Etchegoyen 2b	3	0	0	4	4	1
A. Rodríguez ss	5	0	0	2	3	1
J. Abreu, rf.	4	2	1	1	0	0
P. Lombillo c.	4	2	1	3	0	0
O. Campos p.	1	1	1	1	1	0
I. Fabré p.	3	0	1	0	0	0
Totales	37	9	11	24	11	2

N. Y. CUBANS

	V.	C.	H.	O.	A.	E.
C. López cf.	5	1	2	1	0	0
F. Correa	5	1	1	3	4	4
M. Dihigo 1b. lf.	5	1	0	8	1	0
P. Arango 3b.	3	3	0	0	0	0
A. Santaella 2b.	4	1	3	4	4	0
M. Solís, rf.	3	1	1	2	0	0
J. Rojo c.	2	1	0	6	1	1
R. García 1b.	2	0	1	3	0	0
L. Salazar p. lf.	3	2	2	0	2	0
R. Fernández p.	2	0	0	0	3	0
Totales	34	11	10	27	15	5

Anotación por entradas

Cubans Stars . . . 040 400 100— 9
N. Y. Cubans. . . 016 103 00x—11

Sumario:

Carreras empujadas: A. Vázquez; J. Pérez 2; J. Rojo 2; A. Santaella 2; R. García 2; A. Mirabal; S. García; A. Rodríguez. Two base hits: A. Vázquez 2; C. López; Sacrifice hits: A. Mirabal. Bases robadas: C. López; L. Salazar; A. Santaella; M. Solís; J. Rojo; P. Arango; M. Dihigo. Double plays: C. Etchegoyen a Rodríguez a J. Pérez; Dihigo a Correa a Dihigo; Rojo a Correa. Struck outs: L. Salazar 2; O. Campos 0; I. Fabré 0; R. Fernández 2. Bases por bolas: L. Salazar 1; O. Campos 5. I. Fabré 1. R. Fernández 5. Quedados en bases: Cuban Stars 8; N. Y. Cubans 5. Tiempo: 2 horas 10 minutos. Umpires: Gutiérrez; Rogelio Rodríguez y Cárdenas. Anotador: Julio Fránquiz. Observaciones: Hits a O. Campos: 5 en 2 dos tercios y 16 v.e.; a Salazar 6 en 3 y 16 v.e. Lo ganó R. Fernández.

OFRECEN 300,000 PESOS A MAXIE BAER POR UNA PELEA CON M. SCHMELING

NUEVA YORK, abril 9. (AP.)—Charley Harvey, veterano manager de boxeadores retornó hoy de Europa, anunciando que ofrecerá 300.000 pesos a Maxie Baer, a nombre del promotor alemán Walter Rothenberg, para que defienda su título frente a Maxie Schmeling en una pelea que se efectuará el 17 de agosto próximo.

Si Baer acepta, la pelea se celebrará en Roma o en Viena. Harvey ha traído los contratos, a fin de que la firma de Baer sea oficial.

AVISO A LOS FANATICOS

Muy pronto encontrarán en las cajetillas de GLORIAS DE LA GLORIA, tanto en los OVALADOS como en los REDONDOS, las fotografías de los jugadores que integran nuestros mejores Clubs. Intercaladas con estas fotografías hallarán también preciosos retratos de bellezas femeninas en poses interesantes.

BARNEY ROSS DERROTO A WOOD PARA RETENER SU CORONA MUNDIAL DE BOXEO

SEATTLE, abril 10. AP.—Un poco de experiencia y una lección provechosa fué todo lo que ganó Henry Wood anoche, al tratar de arrebatar a Barney Ross, de Chicago, la corona mundial de los junior welterweights en un bout a 12 rounds que ambos sostuvieron aquí.

Peleando magistralmente, Ross dió a Wood una verdadera lección de boxeo y lo derrotó por amplísimo margen, habiendo lanzado a su rival a la lona en el tercer asalto.

Después de esta caída, Wood quedó en tan pobres condiciones, que muchos pidieron al referee que parase la pelea; sin embargo, Wood aseguró al árbitro que podía continuar y así siguió, mientras Ross tomaba las cosas con calma, hasta el octavo round. En ese asalto, Wood pareció recuperar su efectividad, pero, Ross volvió a castigarle fuerte y el espectáculo concluyó.

Sea Fuerte — Sano y Vigoroso; ahuyente de su organismo el fantasma de la
IMPOTENCIA
Píldoras
TONIFER
le devuelven su Vitalidad.

TRES Y DOS
CONSUMO MÍNIMO — A menor evaporación, menos renovación
LARGA DURACIÓN — A máxima lubricación, mínimo desgaste
RESIDUO MÍNIMO — Limpio el motor, conserva su potencia
FLUIDEZ INALTERABLE — Listo siempre, facilita el arranque
VISCOSIDAD CONSTANTE — Es inmune a la influencia de la temperatura
¡Son Cinco!
Tan obvia es la superioridad de ESSOLUBE que la sola enunciación de sus méritos revela por qué es el único "aceite cinco estrellas."
Todas esas cualidades son esenciales para una lubricación perfecta y para un funcionamiento absolutamente eficaz y seguro. Un aceite que no las tiene *todas* es indigno de su automóvil y resulta, además, un despilfarro.
ESSOLUBE se creó mediante un método de elaboración enteramente nuevo.
Es el fruto de un descubrimiento científico sensacional.
Europa, Méjico y los Estados Unidos han aclamado ya este triunfo en los dominios de la lubricación automovilística. Mayor fama está destinado a alcanzar entre nosotros.
Comience usted a usar ESSOLUBE hoy mismo y notará cómo mejora el funcionamiento de su automóvil.
● ESSOLUBE reemplaza al "Standard" Motor Oil, pero no cuesta más.
STANDARD Essolube LUBRICANTE PARA AUTOMOVILES
STANDARD OIL COMPANY OF CUBA

M.E.C.D. 2016

Ugalde y Labat Menor, de nuevo en pugna terrible, en el Frontón Habana-Madrid

Mingo jugará con Azpeitia contra Torres y el Cachorro. Epifanio y Echevarría en el match de fin de fiesta. Un partido especial a primera hora

Otra vez tendremos en cancha esta noche a Ugalde y Labat menor. Rivales intensos en la cancha de la Bombonera, Mingo y el Cachorro van a celebrar otro duelo más, repitiéndose el partido que tuvo lugar el lunes por la noche. Es decir, que con Ugalde jugará Azpeitia y con Labat el delantero Torres.

Si no fuera pedir mucho, pediríamos a Torres que mejorara su exhibición de aquel día. Desde luego que comprendemos la difícil situación de este muchacho, teniendo que jugar contra el mejor delantero del cuadro que lógicamente le gana con facilidad muchos tantos. Y no es que pidamos a Torres que juegue como Ugalde (qué más quisiera este muchacho), sino que utilice su materia gris en el ataque y procure no dar juego a su gran rival de esta noche. Atacando a Azpeitia podrá tener más chance de ganar el partido y dejando fuera a Mingo cada vez que le sea posible se evitará que el vecino de la Lisa le dispare esos metrallazos que a veces no se ven pasar.

Podemos esperar una lucha emotiva. Labat jugará de principio a fin sin desmayos, aunque se vea en la baja, porque nadie sabe cuándo puede decaer los contrarios y de Azpeitia y Mingo puede esperarse igualmente el mejor esfuerzo.

En el tercero tendremos otro partido de interés. De los llamados mixtos, semejante al intermedio en que hay superioridad evidente en unos cuadros por parte de un color y la misma circunstancia en otro sector del otro color. Es decir, Echevarría y Aníbal defendiendo el blanco y Cubota menor y Epifanio vestidos de azul.

Como se ve el equilibrio es innegable. Lo que supera el argentino a Cubotica lo lleva el maestro en ventaja a Aníbal y los dos muchachos que son la parte débil de sus bandos están jugando en buena forma y pueden hacerse justicia plena. Cubotica con buen saque y toque y Aníbal, altamente trabajador, siempre dispuesto a dar todo lo que tiene por obtener la victoria. Es natural esperar, pues, un partido de altas emociones.

En el turno inicial un match de excepcional interés para esos encuentros de apertura. Ramos y Labat mayor contra Girán y Cubota.

HABANA-MADRID

Programa de la función de esta noche, que comenzará a las ocho y media en punto

Primer partido, a 25 tantos.

Ramos y Labat mayor, blancos, contra Girón y Cubota, azules. A sacar los primeros del 14 p medio y los segundos del 14.

Primera quiniela, a seis tantos.

Ramos, Labat mayor, Girón, Cubota, Torres y Aníbal.

Segundo partido, a 30 tantos.

Ugalde y Azpeitia, blancos, contra Torres y Labat menor, azules. A sacar ambos del cuadro 14 y medio.

Segunda quiniela, a 6 tantos.

Ugalde, Azpeitia, Labat menor, Cubota menor, Echevarría y Epifanio.

Tercer partido, a 30 tantos.

Echevarría y Aníbal, blancos, contra Cubota menor y Epifanio, azules. A sacar ambos del 14 y medio.

ne up no tienen el menor chance.

ANOCHE

Torres y Buendía no pudieron anoche con los Cubota. El menor se presentó en pelotari, dejando en casa las majaderías que suelen deslucir tanto su labor y dedicándose a jugar como ordenan los cánones, hizo estragos en las filas contrarias. Tiró remates, hizo jugadas, en fin, ayudó eficazmente a su hermano que es un atleta, siempre trabajador y serio. Y por mucho que se defendieron Torres y Buendía no pudieron pasar del 22 en un match que salió muy interesante.

En el segundo, hubo trágica. Nosotros creemos que se jugó bastante a la pelota, aunque hubo sus equivocaciones por parte de los perdedores a una hora difícil.

En la primera decena Pascau y Labat menor marcaron ventaja hasta de cuatro tantos, pero a mediados del partido hubo un acercamiento y los dos colores lucharon de modo parejo con una pelota vivísima que fué preciso retirar porque se descosió, pelota que de haber quedado en cancha hubiera dificultado la victoria de Mingo y Montes.

La lucha en la tercera decena fué interesante en extremo. Y aunque hubo igualadas hasta 27, Pascau y Labat saltaron hasta 29 y todo pareció terminado. Pero el Cachorro tiró paredones cuando debió utilizar otro ataque y Mingo dominó hasta lograr la igualada trágica. Una pifia de revés de Pascau dió término al encuentro.

Los cuatro actuaron bastante bien y en el curso del match se vió jugar excelente pelota. Pascau, en términos generales, estuvo mejor que otros días.

Primera quiniela, a seis tantos:

	Tantos.	Pagos
Cubota	6	3.91
Torres	0	2.20
Buendía	0	3.20
Pascau	1	1.17
Ramos	1	8.81
Girón	0	2.71

Ganador: Cubota. Pagó a

3.91

Segunda quiniela, a seis tantos:

	Tantos.	Pagos
Ugalde	2	1.19
Valenzuela	4	2.31
Azpeitia	6	3.47
Montes menor	1	2.45
Betancourt	2	2.60

Sólo jugaron cinco pelotaris.
Ganador: Azpeitia. Pagó a

3.47

Valenzuela fué el eje de la victoria de su color en el tercero que ganó en compañía de Azpeitia. Durante todo el curso del macht. Quique hizo lo que quiso de la pelota, unas veces porque sus contrarios no supieron sacársela de la cesta y otras porque él la buscó para anotarse los tantos.

Montes menor estuvo muy mal de saque sin poder librar y dando oportunidades para que Valenzuela dominara. Estuvo el Guajirito muy lejos de jugar su mejor partido p pareció hombre poco confiado en la posibilidad del triunfo en casi todo el curso del encuentro. En 24 quedaron Montes y Betancourt.

Se jugó buena pelota ayer en la función efectuada en el viejo "Frontón Jai-Alai"

Los muchachos siguen mejorando sus demostraciones y parecen llegar a su punto máximo. Todas las noches se pelotea de lo lindo en el Viejo Frontón. Resultado de la función de ayer

Como por encanto, todas las noches el Viejo rontón Jai Alai se ve muy concurrido, y así viene sucediendo desde hace rato, y los asistentes han visto con entusiasmo que en la función homenaje al doctor Cartaya, médico del Frontón, se incluya un partido entre Vallejo menor y Ferrer y ésta será una lucha de emociones fuertes.

Sabido es que los Vallejo son pelotaris de colorido, no hay quien pueda discutirlo y Ferrer, igual. Cada uno tiene sus partidarios y eso se nota a diario y da la medida de lo que será el partido.

En ese día del homenaje, que es el domingo 21, habrá tres partidos colosales y dos quinielas duples que le gustan mucho al pública.

Mucho se peloteó en el primer partido de anoche, en el cual triunfaron Ochoa menor y Goyo sobre Carrera y Aguiar. Hubo bastantes igualadas hasta el tanto 20. Desde aquí en adelante se subieron Ochoa y Goyo, ganando el partido.

Aguiar luchó mucho por ganar el partido, pero en los últimos momentos Carrera se puso a pifiar y dió al traste con toda la defensa de Aguiar.

La primera quiniela fué de Vallejo menor. La quiniela fué muy discutida habiéndose quedado Ochoa menor y Esquivel en cinco.

En el estelar tomaron parte Ferrer y Hugues, de blanco, contra Ochoa y Paco, de azul. Una ovación ruidosa fué hecha a Ferrer cuando salió a la cancha.

Se desarrolló el partido bajo un fuerte peloteo, en el cual se distinguieron los cuatro contrincantes, sobresaliendo Ferrer, que hizo una brillante reaparición, tal como lo esperaban sus admiradores.

Entraron batallando duro Ferrer y Hugues, habiendo llevado en la primera y segunda decena hasta seis tantots de ventaja.

Ochoa y Paco no se amilanaron y aminoraron la ventaja, estando a un punto cerca de sus contrarios hasta el cartón 26, en donde se quedaron.

Al terminarse el partido fué de nuevo ovacionado Ferrer.

Pedro Mir, el popular pelotari, llegó ayer.

La segunda quiniela fué de Hugues.

En el tercer partido jugaron Román y Escarza, contra Paco menor y Salazar, a 25 tantos.

En su comienzo hubo algo de lucha por ambas partes, habiéndose sucedido pequeñas alternativas, pero tan pronto el partido estuvo en su segunda fase, el color azul, representado por Paco y Salazar, comenzó a lucir ganador para reafirmarse en los finales, dejando plantados a sus adversarios en el cartón 18.

Para hoy se han combinado colosales partidos.

Resultado de la función de anoche

Primer partido:

	Tantos.
Carrera y Aguiar, blancos	22
Ochoa menor y Goyo, azules	25

Ganador: Azules.

Primera quiniela:

	Tantos.	Pagos.
Ochoa menor	5	20.06
Vales	4	5.90
Vallejo menor	6	4.01
Santos	4	4.36
Esquivel	5	4.17
Goyo	3	4.17

Ganador: Vallejo menor. Pagó a

4.01

Segundo partido:

	Tantos.
Ferrer y Hugues, blancos	30
Ochoa y Paco, azules	26

Ganador: Blancos.

Segunda quiniela:

	Tantos.	Pagos.
Hugues	6	8.50
Ferrer	5	6.37
Salazar	5	4.85
Ochoa	3	6.80
Vallejo	3	5.66
Paco	5	2.68

Ganador: Hugues. Pagó a

8.50

Tercer partido:

	Tantos.
Román y Escarza, blancos	18
Paco menor y Salazar, azules	25

Ganador: Azules.

Programa para esta noche, a las 8.30

Primer partido, a 25 tantos: Ochoa menor y Vales, blancos, contra Faura y Santos, azules. A sacar del nueve y medio.

Primera quiniela, a seis tantos: Vales, Morales, La Paz, Santos, Joaquín y Vallejo menor.

Segundo partido, a 30 tantos: Vallejo menor y Joaquín, blancos, contra Morales y La Paz, azules. A sacar los primeros del nueve y medio y los segundos del diez.

Segunda quiniela, a seis tantos: Solá, Iturrino, Paco menor, Escarza, Goyo y Gayarre.

Tercer partido, a 30 tantos: Paco menor y Solá, blancos, conta Iturrino y Gayarre, azules. A sacar ambos del diez.

VENCIO CHEO HERREIZ A COELLO

NUESTRA CONTESTACION A LO QUE DIJO EL SEÑOR MOENCK EN EL DIARIO "LA PRENSA"

La oferta de apoyo de los periodistas deportivos cubanos. Censuramos todo lo que estimamos lesivo a los intereses de Cuba. No podíamos salir de La Habana

Si es cierto que el señor Miguel Angel Moenck, Presidente del Comité Olímpico de Cuba, es un mago de los cálculos, nadie negará que estuvo altamento desacertado en acercarse a un periódico de El Salvador para hacer acusaciones a los periódicos y cronistas de nuestra patria.

Decir que los periódicos que criticaban la labor del Comité Cubano carecen de importancia es negársela a todos los rotativos de la capital y en cuanto a querer rebajar la representación social y deportiva de los cronistas resulta tan ridículo como la manifestación anterior, que por cierto no ha sido desmentida por Miguel Angel, a pesar de que hay quien dice que él no quiso decir lo que había publicado el tal periódico salvadoreño.

Vamos a intentar ser breves en la contestación que hemos de dar al señor Moenck, dividiéndola en dos partes. Primero, la naturaleza de los ataques nuestros y después la refutación a la acusación que aparece hecha a nuestros compañeros y al que escribe estas líneas en lo que respecta a que son cronistas de «profesionales», es decir que escriben sobre justas de esta categoría, los que querían hacer el viaje a Centro América.

REMEMORANDO

Una mañana del mes de junio del año pasado, después que estos cronistas sin representación social y deportiva, habían sido llamados a secundar la gestión que se estaba haciendo cerca del Gobierno de Cuba para obtener el crédito que permitiera el entrenamiento de nuestros atletas internacionales, que culminó en gran éxito, nos reunimos en un restaurant de la capital todos los que usualmente escribimos sobre deportes amateurs, aunque algunos también lo hagamos a la vez sobre asuntos profesionales. Fué nuestro objeto acercarnos al señor Moenck para brindar la cooperación de la prensa deportiva, del modo más franco, más terminante y más desinteresado y aquel día mismo Fernando del Castillo, Pedro Galiana y el que esto escribe se dirigieron a la oficina del señor Moenck con el fin de ofrecer nuestro apoyo en nombre de todos los compañeros. No pudimos ver a Moenck ese día y Galiana y yo volvimos al día siguiente y después de hecho nuestro ofrecimiento Miguel Angel nos dijo que «no era partidario de que los periodistas secundaran la labor del Comité sino como meros informadores a los lectores de sus respectivos rotativos».

Pese a esa descortesía evidente, pese a que gracias al esfuerzo de los periodistas el team de base ball cubano de los Segundos Juegos fué uno de los mejores conjuntos que nos han representado en todas las competencias internacionales en que Cuba ha participado, nos dispusimos a hacer nuestra parte y al principio encontramos obstáculos aún para informar a los lectores porque comenzaron aquellas sesiones secretas de que protestamos, pidiendo enérgicamente que se nos atendiera porque lo único que queríamos era buen trato y noticias. Y en lo sucesivo se rectificó este extremo.

¿QUE SE QUERIA?

Estuvimos haciendo nuestra parte y hasta para salvar la responsabilidad futura de la prensa dimos a la publicidad unas manifestaciones en que delineábamos lo que debía hacerse para que Cuba fuera bien representada en El Salvador. No se nos atendió. Empezaron los planes «zurdos». Y nos otros fuimos atacando lo que estimamos que estaba mal hecho tan correctamente como siempre nos hemos producido en nuestros muchos años de periodismo y nos sometemos a los muchísimos lectores que pueden respaldar este aserto.

¿Qué quería el señor Moenck? Que no dijéramos lo que encontrábamos mal? Que no nos quejáramos de que los atletas de track no tuvieran fichas de viaje y tuvieran que caminar desde el Stadium Tropical a sus casas, cuando personalmente pagamos, con gusto, el viaje a varios de esos muchachos en distintas ocasiones?

¿Que dejáramos pasar sin protesta que los sweat pants y sweat shirts no llegaran a través de todo el invierno a manos de los trackmen, que hablaban pestes, en unión del coach Hogarty, del Comité Olímpico por su dejadez?

Que calláramos que algunos de los atletas de track no comían más que una sola vez al día y se les obligara a hacer un training violento cuando se dedicaban sumas de dinero a preparar equipos que no eran los mejores que podían representar a Cuba?

Que no protestásemos de que Oslé, un magnífico atleta, se quedara en su pueblo sin que el Comité se preocupara de traerlo a la Habana y en cambio se gastaba el dinero en viajes de señores que no iban a hacer ningún beneficio a Cuba en los Terceros Juegos?

Que el atletismo estuviera prácticamente abandonado y sin delegado durante muchas semanas, en que NINGUN miembro del Comité portaba por los estadios en que se practicaba para saber lo que hacía falta? ¿Que no dijéramos que Hogarty estuvo a punto de desesperar de pedir cosas necesarias para el deporte de mayor importancia internacional y nadie le hiciese caso?

Y así por el estilo podíamos citar muchas otras cosas, entre ellas el abandono de no medir las distancias de la carrera de 200 metros, la falta de relojes oficiales suficientes en las eliminaciones, los defectos de una de las piscinas en que se practicó la natación y más que harían extensísimo este trabajo.

Y que después calláramos también los defectos de organización en El Salvador, la desatención de los nuestros por los que más debían estar al tanto de sus necesidades? Ese menú tan inadecuado de puré, arroz y carne que estuvo a pupilo al decir de docenas de los que hicieron el viaje?

EL OTRO PUNTO

En cuanto al punto personal de nuestro viaje queremos decir sólo dos palabras. No intentamos nunca que se nos nombrara, no hicimos la menor gestión y a un amigo interesado en nuestro nombramiento porque él sabía que nosotros no podíamos movernos de la Habana y él pensaba ocupar nuestro puesto si se nos designaba, le dijimos estas palabras textuales, que Ernesto Azúa, Antonio Conejo, Paco Muñoz y Eugenio de Torres, queridos compañeros, pueden atestiguar: «No paso siquiera por el Comité Olímpico, no sea cosa que crean que quiero que me designen para hacer el viaje a El Salvador».

SERGIO VARONA.

MATCHES DE EXHIBICION

En Chattanooga, Tenn.

		C.	H.	E.
Chicago, N.	210 004 210	10	15	0
Chattanooga	000 000 000	0	5	2

BATERIAS: Joiner, Kowalik y O-Dea; McColl y Millis.

En Knoxville, Tenn

		C.	H.	E.
N. York, A.	020 101 320	9	17	1
Knoxville	310 000 000	4	8	1

BATERIAS: Broaca, Van Atta y Dickey. Blethen, Lanning y Scott.

En Gastonia, N. C.

		C.	H.	E.
Cleveland	011 010 200	5	11	1
N. York, N.	001 010 000	2	8	2

BATERIAS: Hildebrand y Myatt; Parmelee, Gabler y Mancuso.

En Washington, D. C.

		C.	H.	E.
Brooklyn	300 020 101	7	9	1
Washington	000 202 000	4	10	4

BATERIAS: Leonard, Munns, Mungo y Phelps; Coppola, Weaver, Russell y Bolton.

En Durham, N. C.

		C.	H.	E.
Cincinnati	000 000 100	1	5	0
Detroit	000 100 002	3	4	0

BATERIAS: Derringer, Herrman y Lombardi; Rowe y Cochrane.

EN UN JUEGO EXCELENTE Y EN EL QUE AMBOS ATLETAS DEMOSTRARON TODO SU CONOCIMIENTO, VENCIO CHEO HERREIZ

Carlos Coello jugó bien, pero no con la eficiencia que lo hizo en el anterior encuentro. No obstante, el partido resultó muy reñido, produciéndose trece igualadas. Mucho público

Cheo Herreiz volvió a demostrar anoche superioridad sobre Carlos Coello, ganando el segundo partido de la serie 30x28 y ganando la bonita copita donada por el Club Deportivo Tennis Goliath, pudiéndose considerar además como el Campeón de Cuba en ese deporte, ya que su rival está considerado en el imaginario ranking, como el segundo jugador a mano.

La impresión del repórter del DIARIO DE LA MARINA es que la serie ha sido muy corta para decidir la supremacía. La calidad de juego de ambos contendientes exigía un torneo, por ejemplo, de siete, cuatro, y de esta manera se hubiera podido decidir más ampliamente, pues en realidad el juego desarrollado por ambos atletas ha sido excelente.

Cheo es más joven q. Coello, y esta cualidad es la q. más sobresale al enjuiciar a ambos handbolistas; Herreiz es verdad que castiga la bola como un Petronio apegado a las mujeres, pero por el otro lado nos encontramos con que Coello es el maestro, el hombre que juega con las manos, pero empleando también el cerebro. El muchacho del Deportivo Asturias ganó anoche porque estuvo sencillamente colosal en la devolución del rebote porque tuvo piernas para devolver las dos paredes de Coello y porque además le arrimó cuanto pudo la bola a Coello a la pared del blé, que es el ataque más formidable contra Coellito, que no es izquierdista.

LO QUE FUE EL JUEGO

El match se desenvolvió dentro de la mayor emoción, pues los dos jugadores cuentan los partidarios por cientos. Hubo momentos en que la cancha de la sociedad de Subirana y Estrella parecía más bien el Palacio de los Gritos, haciendo imperceptibles las bolas que daban en las escás Por cierto que hubo una jugada en la que pareció que la bola había pegado en la franja roja, y hubo sus más y sus menos, pero se decidió buena porque en realidad pareció así. No obstante, y para evitar la repetición, Roberto Larcada, Juez de corta, se tomó el trabajo de correr hacia uno de los ángulos de la cancha, una vez realizado el saque, para poder apreciar mejor las jugadas en que la pelota diera en la rayacomunista.

Se registraron trece igualadas, detalle que da una demostración de lo reñido que fué el encuentro. Coello fué el primero en anotarse los dos primeros tantos, pero después Cheo obtuvo los tres siguientes, produciéndose la primera igualada en dos y la segunda en tres. Después se registraron nuevos empates en 5, 7, 8 y 11. Y a partir de este momento Coello pareció más efectivo, y se mantuvo siempre de leader hasta que Cheo le ganó tres tantos en sucesión y vino una nueva igualada en 19.

La novena igualada fué en 20. Es decir, que entramos en la recta final teniendo a los contendientes en igualdad de tantos, lo que quería decir que el triunfo se iba a decidir en diez.

El primer tanto de la última decena fué para Herreiz porque una devolución de Coello, pegado a la pared de izquierda, no llegó al frontis. Una pelota que va a la arena pone a los hombres en 22 y a continuación, después de un intenso peloteo en el que ambos atletas parecían estar algo nerviosos, vinieron dos igualadas más en 25 y 26 que fué la última.

Un saque, el primero y único que ha hecho Cheo en los dos juegos puso el cartón 27x28, una devolución floja que no llega al frontis da un nuevo tanto a Hérreiz y dos pelotas que dan seguidas en la alambrada, al tratar de dominar Coello la situación tirando para el rebote, ponen la anotación 29x27.

Ya se había caído el match. Pero Cheo trató de sorprender con un remate y la pelota toca debajo del escás. Se pone el juego 29-28 y ya los hinchas de Coello se preparaban para la igualada trágica, cuando se inicia un formidable peloteo en el que ambos tuvieron que cubrir todos los ángulos de la cancha. Entonces Coello aceptó una pelota en los cuadros graves y trató de ganar el tanto tirando dos paredes, con efecto, pero la bola al pegar en la pared del blé, murió por efecto del movimiento que dió Coello a la esféride con su muñeca y se quedó sin velocidad para llegar al frontis.

Cheo había ganado el match, y entonces invadieron la cancha los aficionados para felicitar a una y otro que habían ofrecido un bonito espectáculo, que es una lástima que no se repita.

Actuaron los oficiales siguientes: De Intendentes: Peter. Juez de corta: Larcada. De larga: Sevilla y en el rebote, el gallego Digón.

RETA EL CLUB ROYAL EN EL BASE BALL

No teniendo juego para el próximo domingo, el club «Royal» reta por este medio a cualquier novena, tanto de la capital como del interior, para celebrar un juego o una serie. Contestar al Sr. Simón Izquierdo, Hospital de Emergencias o a José R. Folgueira, Telf. X-2456, y X-2457 y X-2458, pidiendo comunicación con el Laboratorio.

AL HAVANA CLUB

Se ruega al señor Blanco, manager del Havana Club, se sirva contestar al señor José Folgueira, San Joaquín 48, la carta que este le envió hace quince o veinte días, aceptando el reto de su Club.

No creemos que un Club como el suyo, señor Blanco, quiera celebrar uno o más juegos co nel «Royal».

Espero su contesta a la dirección antes dicha, en la Habana.

NOTA: Le ponemos en su conocimiento que el «Royal» es el antiguo club de «Toros de Lawton».

EL AWEIGHT FUE LIDER SOBRE EL AZARA EN LAS JUSTAS DE K. WEST-HABANA

KEY WEST, Fla. ,abril 9. (AP.)—Todas las embarcaciones que tomaron parte en la regata de la Habana a Key West, han sido «chequeadas» hoy por los directores de la competencia, habiéndose ratificado el triunfo del «Aweigh», de L. M. Bailliers, de Gibson Island, Md., en la categoría A.

El «Duchess», yate de 32 pies de C. Davis, de Tampa, fué la última de las embarcaciones que arribó, habiendo sido conducida al puerto por un guardacosta, desde 20 millas de Key West.

El «Azara», fué el primero en cruzar la línea de llegada, pero el «Aweigh» tenía ventaja suficiente para ser declarado ganador por el handicap.

DE ARMAS, ES EL CAMPEON DE SQUASH DEL "YACHT CLUB"

El Dr. Mario Pedroso y Pepe Almagro se adjudicaron los premios de la 2da. y tercera

«Monino» de Armas ganó por segundo año consecutivo el Campeanato Interno de Squash-Tennis del Habana Yacht Club, al derrotar a su más parejo contrario Fernando Argüelles. con anotación de 21 por 14 y 21 por 12. Fernando le dió dura batalla mientras el «aire» le ayudaba, pero al fallarle éste, «Monino» pudo colocarle las bolas en cualquier lugar de la cancha, menos donde estaba Argüelles. De Armas tiene un juego pendiente con Cartaya, el cual ha de celebrarse el próximo viernes, pero ganando o perdiendo, no varía en lo absoluto el estado del Campeonato.

En la segunda categoría, aunque faltan algunos juegos por celebrar, el campeón «lógico» lo es «Pepe» Almagro, quien se mantiene en forma jugando «squash», mientras descansa de los remos. A «Pepe» solamente le falta jugar contra «Rábano» Rodríguez y «Zuri» Alzugaray, estando señalados estos juegos para el viernes y sábado, respectivamente. El doctor Argüelles, el favorito para ganar esta categoría, no pudo contrarrestar el empuje de Almagro en el juego que celebraron, saliendo «Pepe» por la puerta ancha.

Leopoldo Goicochea, en la Tercera Categoría, fué el «Robo», hasta que Mario Pedroso logró entrar en forma. El primer juego entre Pedroso y Goicochea, lo ganó el segundo con anotación relativamente fácil, pero en el último juego celebrado para el desempate, ya que cada competidor tenía un juego perdido, Mario logró ganar el primer partido 15 por 12 y el segundo 15 por 6, dejando a Goicochea con las esperanzas de poder ganar el Campeonato de 1936.

Hoy, jueves, a las 4 de la tarde, comenzará el Campeonato de Squash para Hijos de Socios, donde se han inscripto unos dieciséis competidores.

Este Campeonato será por eliminación, estando señalado el primer juego para hoy entre Raúl Portela y Oscar Bustillo. El «olímpico» Mena tomará parte en este Campeonato y se espera una reñida lucha entre él, Guastela, Portela y Eddi Tolón por el Campeonato. El Campeonato para Hijos de Socios continuará el sábado a las 4 y terminará el domingo a las 9 de la mañana.

Para el lunes está señalado el comienzo del Campeonato para damas y el doble de spuash. Hasta el presente, solamente seis competidores se han inscripto para el Campeonato Single para damas, tres parejas en el doble de socios. Antes del sábado se espera un «entry» mucho mayor.

ACUERDOS IMPORTANTES DE LA LIGA POPULAR

En la junta celebrada en el día 9 del presente en la Escuela Parroquial del Vedado por la Liga Popular Amateurs de Cuba, se tomaron los siguientes acuerdos:

1o. Aceptar la baja del Club Simmons del seno de la Liga.

2o. Conceder la licencia pedida por el Secretario Ramón Menéndez por treinta (30) días.

3o. Felicitar a las Ligas Amateurs de Cuba, «Social» y «Unión» por continuar la labor iniciada por nosotros en provecho de los atletas semi-juveniles y juveniles.

4o. Se acordó convocar para muy en breve campeonatos de base-ball; boxeo, luchas y un field day libre.

5o. Dar a conocer al mismo tiempo a la Prensa Deportiva y a las Sociedades y atletas en general que el fin que persigue esta Liga Popular Amateurs de Cuba, es un fin puramente democrático, lo cual redunda en beneficio de todas aquellas entidades que no pueden aspirar a luchar en los sports por medio de organismos reconocidos legalmente, como la Liga y la Unión Social y la Unión de Amateurs de Cuba, apoyo este que encontrarán en la Liga Popular de Amateurs de Cuba.

SIGUE INVICTO EL TEAM DE SANTANA EN BASKET BALL

Una buena reacción en el segundo half le valió a los muchachos un bonito triunfo

El team de Cheo Santana mantiene todavía su invicto en la justa de basket de la YMCA. En el match celebrado el martes último, logró un impresionante triunfo, derrotando al equipo de Hans Berger con score de 24 por 18.

Un magnífico segundo half, en el que todos los players del team reaccionaron brillantemente, valió al conjunto de Cheo su victoria, pues, en el primer half los muchachos de Hans los mantuvieron a pan y agua, y les sacaron tan enorme ventaja en el score que por un momento se pensó que podían perder.

En el juego de ayer, el team de Ealo ganó realmente sin sudar las camisetas.

Los scores fueron:

TEAM No. 6

	Fig	Fog	Fc
L. Perdices	0	1	4
C. G. Sierra	1	0	3
H. Berger	0	0	1
H. Machado	4	1	4
R. Rubio	0	5	4
R. Santos	0	1	0
Total	5	8	16

Primer half: 14—18
Segundo half: 4.

TEAM No. 4.

	Fig	Fog	Fc
J. Rodríguez	3	0	3
L. Santana	2	2	4
J. I. Digón	1	0	1
M. Sordo	0	0	2
J. Santana	1	4	0
J. Zaldívar	2	0	1
Total	9	6	1

Primer half: 5—24
Segundo half: 19.
Referee: P. D. Galiana.
T. Keeper: Juan Ealo.
Anotador: Ramón Azcárate.

Jugado en el floor de la Y.M.C.A. Abril 9 de 1935.

TEAM No 5

	Fig	Fog	Fc
L. Lewis	7	2	2
A. Rosette	3	0	0
J. Ealo	4	0	0
F. Padrón	1	0	1
M. Lara	2	0	1
F. Relats	1	0	1
Total	18	2	5

Primer half: 27.
Segundo half: 9.

TEAM No. 2

	Fig	Fog	Fc
M. Curbelo	2	0	1
A. Beltrán	1	0	0
C. López	0	0	0
D. Rodríguez	2	1	0
R. Prego	4	0	0
E. González	0	0	2
Total	9	1	3

Primer half: 6.
Segundo half: 19.
Referee: Montes de Oca.
T. Keeper: Juan Luis.
Anotador: Julio Navarro.

Jugado en el floor de la Y.M.C.A. Abril 9 de 1935.

LOS DE LA «AMPLIACION» QUIEREN CONCERTAR UN MATCH PARA EL DOMINGO

No teniendo juego para el próximo domingo el team «Ampliación de Almendares B. B. C.», reta a cualquier Club, lo mismo de la Liga Social o Amateur y también a Clubs que estén uniformados, para celebrar un juego o serie. Este juego tendrá que efectuarse en los terrenos de la calle 9 y Avenida 10, en dicho reparto, y se considerará juego de exhibición. Tienen la palabra todos los Clubs de la manigua o de las ligas. Dirijanse a Heriberto F. Gacés. Apartado 1113. Telf. A-3351.

Antigua Casa de J. Vallés

VERANO — 1935

ANTIGUA CASA DE VALLÉS HABANA

Haciendo el esfuerzo comercial más cuantioso hemos importado en toda su variedad las nuevas telas y aumentado el cuerpo de cortadores con modelistas para diseñar la nueva línea de trajes.

M.E.C.D. 2016

SUPRIME EL GOBIERNO DE LA GRAN BRETAÑA LA AYUDA ECONOMICA A LA INDUSTRIA AZUCARERA

Bolsa de New York

Cierre de ayer por el hilo directo de L. Mendoza y Ca.

—A	
Am Radiator	13⅛
Adams Expr	5¼
Air Reducc	114½
Alaska Jun	17
Alleghany	1⅛
Allied Chem	133⅞
Allis Chal	14¾
Amer Can	118¼
Am Car Fou	13½
Am F Pow	3½
Amer Ice	3¾
Amer Inter	5⅛
Amer Loco	11¾
Am P Light	3⅜
Amer Smel	35½
Amer Sugar	58
Am Sug, p	—
Amer T and T	106⅝
Am Tobac «A»	77
Am Tobac «B»	79½
Am W Works	11¼
Am Woolen	6½
Anaconda C	11
Atchison	39⅛
Atlan Coast	22½
Atlan Ref	24⅝
Ass D Goods	9¾
Auburn Auto	18½
Aviat Cor	3⅝
Amer Bank	19⅝
Amer Metal	16½
B—	
Baldwin Lo	1⅝
Balt and Ohio	10⅜
Bendix Avi	14
Best and Co	36½
Beth Steel	25⅜
Borden Co	23
Briggs	26¼
Brook Man	37½
Byers A M	14⅛
—C	
Can Pacif	10
Cann Mills	—
Case T Mach	50½
C de Pasco	44¾
Ches and Ohic	41
Chi R Isl	—
Chrysler	35¾
Coca Cola	192
Col Carbon	75
Comm and Sout	1¼
Congoleum	29
Cons Cigar	7¼
Cons Gas	20
Cons Oil	8
Cont Can	71½
Cont Oil	18⅜
Corn Prod	66¼
Coty Inc	4½
Cuma Co	1⅛
Cub Amer S	6⅛
C Am Sug, p	59½
Cmm-l Solv	19¼
Chesapeake	41
Col Fuel	1⅜
Cruc Steel	—
Cons R Cub	3
—D	
Del Hudson	27⅝
Del and Lack	13¾
Drug Inc	11
Dupont	92⅝
—E	
East Kodak	124¼
Tl Auto Lit	21
El Pow Lig	2⅝
Elec Bond	7⅛
Erie (R R)	9¼
F—	
Fox Film C	9¾
Frep Texas	22⅜
—G	
Gen A Tank	34½
Gen Asphalt	15¼
Gen Elec	23⅜
Gen Foods	33¾
Gen Motors	29¼
Gen Sig Ry	—
Gillet Saf	14⅝
Gimbel Bros	2½
Gold Dust	16¼
Goodrich R	8⅛
Goodyear	18
Gen Bronze	—
Great North	11⅝
—H	
Hershey, com	77⅝
Homestake	—
Houston Oil	15
Hudson Mot	7⅛
—I	
Illi Cent	11⅝
Interb R T	10¾
I B Machine	168½
Int Cement	27
Int Nickel	25½
Inter Tel	7⅛
Illin Glas	87½
—J	
Johns Mansv	43½
—K	
Kroger Groc	24¾
Kresge S S	20¼
Kelvinator	16½
Kennecot	17⅛
—L	
Lambert Co	25½
Ligg Myers	98
Loew-s Inc	38⅝
Loose Wiles	34
Lorillard	19⅞
Louisv Nas	38¾
Lud'um Stl	14⅜
Lehman Cor	71¾
Liquid Carb	29¾
—M	
Macy (H R)	36
May Dep-t	40¼
Montgomery	24⅝
Miss Pac, c	—
Miss Pac, p	2¼
Murray Corp	7
—N	
Nash	13
Nat-l Dist	28
Nat-l Bisc	24⅞
Nat-l Cash	15½
Nat-l Dairy	14⅛
Nat-l P Li	7¾
N Y Central	15¼
North Amer	13
Norfolk and V	167
Nort Pacif	15
—O	
Ohio Oil	70⅞
Otis Elev	11½
—P	
Packard Mot	3⅝
Paramount	3
Pennesylvann	20⅛
J C Penney	63⅝
Pullman Co	43
Pub Serv	26
Proc Gamble	47¾
Pure Oil	7⅛
Puerto Rico	24
—R	
Radio Corp	4¾
Rep I Steel	11⅛
Reynolds	45⅝
Royal Dutch	—
—S	
Safeway Sts	38¾
Sears Roeb	35⅝
Simmons Co	7¾
Soc Vacuun	13⅜
St Paul, p	1⅜
So Pacific	14⅝
South Ry	10¼
Stan Brands	15¾
Stand Gas	3⅜
Stan N J	40⅛
Stan Oil C	31½
Stewart War	8⅜
Studebaker	2⅝
Sun Oil	—
—T	
Texas Co	20¼
Texas Gulf	31
Timken Roll	31¼
—U	
Union Carb	48
U Pacific	90¼
Union Oil	17⅞
United Cor	2¾
Uni Cor, pfd	28
Unit Fruit	81½
U S Rubber	11½
U S Steel	31
U Aircraft	11½
U S Ind Alc	39¼
—V	
Vanadium	14¾
—W	
Warner Bros	3⅛
West Union	25¼
West Elec	37½
Woolworth	54½
W Wrigley	75½

MERCADO DE GRANOS

Cierre ayer, en Chicago, recibido por el hilo directo de Luis Mendoza y Compañía:

Trigo:	
Mayo	96¾
Julio	95
Septiembre	94⅞
Maiz:	
Mayo	88⅛
Julio	82⅞
Septiembre	78
Avena:	
Mayo	49⅞
Julio	42⅜
Centeno:	
Mayo	58⅞
Trigo de Winnepeg:	
Mayo	89⅝
Junio	90

Más información MERCANTIL en la página DIECISIETE

NUEVA FABRICA DE HIELO, S. A.

propietaria de la Fábrica de Cerveza y Hielo «La Tropical».

SECRETARIA

JUNTA GENERAL DE ACCIONISTAS

SEGUNDA PARTE DE LA SESION ANUAL ORDINARIA

De orden del señor Presidente y conforme al artículo 7 del Reglamento, cito a los señores accionistas para que se sirvan concurrir a las DOS DE LA TARDE del Domingo VEINTE Y UNO (21) del actual mes, a la SEGUNDA PARTE de la SESION ORDINARIA de la JUNTA GENERAL, a que se refieren los artículos 14 de los Estatutos y 13 del Reglamento y que se celebrará en el Salón de Juntas, anexo a las Oficinas Generales de la Compañía Calzada de Cosme Herrera (antes Palatino) número 8, Cerro.

En dicha sesión se tratará:

1.—Del dictamen de la COMISION DE GLOSA DE LAS CUENTAS, que será leído; y

2.—De la elección de las personas a que se refiere el artículo 16 del Reglamento para la renovación parcial de la Junta Directiva.

Habana, 8 de Abril de 1934.

El Secretario,
Manuel GIMENEZ LANIER.

THE BOSTON SURETY CO. S. A.

FIANZAS INTACHABLES

Administrador General: MOISES MAESTRI

Manzana de Gómez 364-366 — Teléfono M-2517.

Garantizadas sus operaciones con Bonos de la República.

BUFETE DE JOSE I. RIVERO

Notario: FELIPE RIVERO

Chacón No. 25 HABANA. Teléfonos: M-1472 A-8142

PRECIOS DE LA BOLSA DE NEW YORK DE LOS AZUCARES CRUDOS PARA ENTREGAS FUTURAS

ABRIL 10 de 1935. — (Por el hilo directo de Luis Mendoza y Compañía)

Anterior	Meses	Abre	Máx.	Mín.	Cierre
	CONTRATO NUMERO 1				
2.24	Mayo	2.22	2.22	2.22	2.22
2.30	Julio	2.29	2.29	2.28	2.28
2.36	Septiembre	2.36	2.36	2.32	2.34
2.43	Diciembre	2.40	2.41	2.40	2.41
2.33	Enero	2.31	—	—	2.31
2.19	Marzo	—	—	—	—
	CONTRATO NUMERO 3				
2.22	Mayo	2.20	2.20	2.20	2.20
2.29	Julio	2.27	2.28	2.27	2.27
2.35	Septiembre	2.33	2.35	2.32	2.33
2.40	Diciembre	2.39	2.39	2.38	2.39
2.30	Enero	2.29	2.29	2.29	2.29
2.30	Marzo	2.29	2.29	2.29	2.28

COTIZACIONES DE AZUCARES

(APRECIACION DEL MERCADO POR LUIS MENDOZA Y COMPAÑIA)

Habana, Abril 10 de 1935.—3 P. M.

AZUCAR CENTRIFUGA.	Anterior	Hoy
Costo y flete, New York	2.30	2.30
Cuota Americana libre «LAB»	2.16	2.16
Cuota Americana. Retención 1936 «LAB»	1.95	1.95
Cuota otros Países «LAB»	0.92	0.93
Consumo local «LAB»	nominal	nominal
Cuatro cuotas «LAB»	1.69	1.69
Tres cuotas de embarque «LAB»	1.72	1.72

Cotizaciones

NUEVA YORK, abril 10. AP.—Cotizaciones al cierre de la Bolsa de New York:

Acciones: 989.900.

Bonos: $12.394.700.

COTIZACION DE LA PESETA

La peseta española se cotizó al cierre del mercado ayer, a razón d 7.30.46 por dólar.

COTIZACION DEL FRANCO

El franco francés se cotizó ayer al cierre del mercado, a razón de 15.12 por dólar.

COTIZACION DE LA LIBRA

La libra esterlina se cotizó ayer, en el mercado local, a $4.84½.

HABANA CLEARING HOUSE

Las compensaciones de cheques entre los Bancos asociados al Habana Clearing House, ascendieron, en la liquidación de ayer a $1.795.415.27.

IMPUESTOS (Especialidad) CONSULTAS RECURSOS

DR. JUAN M. FERRER

Ex-Jefe del Neg. de Legislación Fiscal de la Secretaría de Hacienda

CUBA 49 (Esq. a Obrapía) Ed. ARIOSA 2º Piso M-6665

GANADO

LOS PRECIOS EN PIE

Precios pagados por compradores, entregado el vacuno en el punto de origen, y en esta capital el de cerda y lanar:

	Ctvs. Libra
Vacuno, a	3
Cerda, de 7 a	8
Lanar, a	2½

LOS PRECIOS DE LA CARNE

Los precios que rigen en los Mataderos de esta capital para las carnes, son los siguientes:

	Ctvs. Kilo
Vacuno, de 13 a	14
Cerda, de 25 a	30
Lanar, de 15 a	20

MATADERO DE LUYANO

Se sacrificaron ayer, en el Matadero de Luyanó:

	Cabezas
Vacuno	108
Cerdos	23
Carneros	11

MATADERO INDUSTRIAL

Se sacrificaron ayer, en el Matadero Industrial:

	Cabezas
Vacuno	119
Cerdos	50
Carneros	7

CARROS ENTRADOS

Ninguno.

CAMBIOS EN NEW YORK

Cierre ayer, en New York, recibido por el hilo directo de Luis Mendoza y Compañía:

Libra esterlina	4.84¾
Francos	6.59½
Pesetas	13.66

En el mercado de crudos había ayer ligeras ofertas de Cuba a 2.35 centavos, costo y flete

Las ofertas de otras procedencias se mantuvieron con firmeza a 3.25, derechos pagados. Se reportó una venta de Filipinas, para embarcar en Junio-Julio, a 3.27 cts.

Por los hilos directos que funcionan en esta capital, se recibió ayer copia de una información dada en New York por la Agencia le Noticias «New York News Bureau», que dice como sigue:

«Londres (Vía Central New Cable).—Después de celebrar junta la Comisión de la Industria Azucarera Inglesa, se anunció que el Comité no recomendaba la continuación de la ayuda a la industria azucarera británica, que asciende a varios millones de libras esterlinas, en forma de subsidio, porque consilera, después de estudio detenido, que no tiene perspectivas razonables de gozar jamás vida propia. Este Comité fué nombrado hace tiempo por el Parlamento inglés.»

Mercados de Crudos: En el mercado de embarque las ofertas se mantuvieron ayer a 3.25. Parecía posible obtenerse alguna partida a 3.20, que es la cotización «spot» de Willett & Gray. Pero al mediodía se ofrecieron crudos de Filipinas, para embarque en este mes y mayo, a 3.30, y una oferta de compra en firme a 3.25 fué rechazada. Hizo esa oferta de compra una firma al Norte del Cabo de Hateras, y otro comprador del Sur pagaba a 3.27.

Después de esa hora se reportó que Golchaux, de New Orleans, que el martes había comprado 2,000 toneladas de Filipinas, para embarque en junio-julio, a 3.27, compraba también 3.500 toneladas de la misma procedencia, para embarcar en mayo-junio, a 3.24.

Los demás refinadores sólo demostraban interés en comprar crudos para embarque en mayo, a la base de 3.20. En esta posición parecía probable obtenerse una limitada cantidad de Cuba, al precio de 2.35 costo y flete.

Eran ayer iguales (433,492 sacos) las existencias de crudos en los almacenes afianzados de New York.

Los Futuros: Estuvieron en la Bolsa del Azúcar de New York, poco activos y con tendencia de baja. Y a consecuencia de las ventas efectuadas por cuenta de intereses productores, en los primeros momentos de la tarde acusaban de 2 a 3 puntos de pérdida. Las ventas del contrato número uno sumaron 4,850 toneladas, y las del contrato número tres ascendieron a 14,850.

El Refinado: Actuó sostenido a 4.90. Las extracciones fueron bastante buenas durante el día.

Mercado de Londres: Después de reportarse ventas de crudos al equivalente de 0.95½ libre a bordo Cuba, y de hablar más compradores a ese nivel, el mercado de Londres cerró sostenido. Las cotizaciones de la Terminal fueron las siguientes:

	Cierre del 9	Cierre del 10
Mayo	5/ ½	5/
Julio	5/ ¾	5/ ½
Agosto	5/1	5/1
Octubre	5/1½	5/1¼
Diciembre	5/2¾	5/2¼
Marzo	5/4¾	5/4¼
Mayo	5/6	5/5½

GODOY & MALARET

SEGUROS Y FIANZAS (Insurance and Bonding)

Teléfono M-9800

AGUIAR 77 HABANA, CUBA

VALORES

El mercado local firme en valores de renta y sostenido en emisiones de especulación. Fué la característica de ayer.

La firmeza estuvo en los bonos de la República que hemos mencionado estos días; en los bonos de las empresas industriales que también hemos estado relacionando en anteriores informaciones; en las acciones preferidas de la Jarcia de Matanzas, y en las Fundadoras y Beneficiarias de la Nueva Fábrica de Hielo.

Irregulares actuaron los Seriados de Morgan; flojos las Obligaciones Oro del Tesoro; sostenidos los valores de la Havana Eléctric Railway, H. E. Utilities y Teléfono. Con algunas oscilaciones los bonos de Obras Públicas. Quietas las demás emisiones cotizadas en la Bolsa.

Los estados de la recaudación de los Ferrocarriles Unidos de la Habana y de la Havana Electric Railway, correspondientes a la última semana, son los siguientes:

DE LA HAV. ELEC. RAILWAYS	
Semana terminada en abril 7 de 1935	$ 53,058.65
Igual período del año 1934	» 53.733.18
Diferencia de menos esta semana	» 674.53
Total desde enero 1 a abril 7 de 1935	» 591,230.60
Igual período del año 1934	» 675 422.18
Diferencia de menos este año	» 84.191.58
DE LOS FERROCARRILES UNIDOS	
Semana terminada el 6 de abril de 1935	$ 140 261.13
Igual período del año 1934	» 152,073.84
Diferencia de menos esta semana	» 11,812.71
Total desde el 1ro. de julio	» 4.523,523.42
Igual período del año 1934	» 3.613,362.62
Diferencia de menos este año	$ 910.160.87

Bonos de Cuba

Cierre ayer, en New York, recibido por el hilo directo le Luis Mendoza y Compañía:

República de Cuba:	Comp.	Vend.
Speyer, 5%	95⅝	—
Speyer, 4½%	84	84¾
Morgan, 5%	86	—
Morgan, 5½%	80	81
O. Públicas, 5½%	27⅛	27½
Hav. Elec. Ry., 5%	29	31
Hav. Elec. Ry.	4	5
Cuba Railroad, 5%	34½	36½
Cuba Railroad, 7½	32	33
Cuba Northen, 5½	43½	46
Eastern Sugar, 7½	10¼	11⅜
Manatí Sugar, 7½	15½	21
Inte. Tel.	64⅛	64¾

UNDERWOOD

MAQUINAS DE ESCRIBIR

CASTELEIRO Y VIZOSO

Bolsa de la Habana

Ultimas cotizaciones de ayer en la Bolsa de la Habana

COTIZACION OFICIAL

Bonos y Obligaciones	Comp.	Vend
República de Cuba:		
Speyer, 1904	96	106
Deuda Int., 1905	71¾	76
Cuatro y medio, 1909	85	96
Morgan, 1914	90	—
Morgan (5½) 1923	82½	—
O. Públicas (5½) 1945	26¾	29
Obligs. Oro (5½) 1935	18	—
Recibos de Depósito de Obligs. Oro	7	13
Azúcar (5½) 1940	85	—
Rep. Cuba, Morgan (Seriados 5½% — 1927:		
G. Vence 1 julio 1934	80	—
H. Vence 1 julio 1935	75	—
I. Vence 1 julio 1936	72	—
J. Vence 1 julio 1937	71	—
Ayunt. Hab. 1a. Hipt.	96	110
Ayunt. Hab. 2a. Hipt.	96	110
Centro Asturiano	34	—
B. Territorial, Serie B	42	52
Cervecera	29	40
Cervecera. Obli. no hip.	6	—
Gas	94	—
Hav. Elec., (Consol.)	50	—
Hav. Elec., Debentures, Obligs. no hip.	5	8
Jarcia Matanzas	95	—
Edificio La Metropolitana, S A	10	—
Mercados de Abasto y Consumo 1a. Hip.	35	55
Nueva Fábrica de Hielo	91	—
Papelera Serie B	80	—
Teléfono	60	—
Unidos	12	—

ACCIONES	Comp.	Vend.
Banco Territorial	8	15
B. Territorial, Benef.	—	—
Cervecera	30	—
F. C. Consolidados de Cuba, P	2¾	3½
Cuba, R R	5	—
Fibras y Jarcia	10	—
Hav. Elec. Utilities Co., P 6 por 100	17¼	21
Hav. Elec. Utilities Co., U 5 por 100	8	12
Hav. Elec. Railway Co., preferidas	2¾	5
Hav. Elec. Railway Co., comunes	¼	1¼
Jarcia, P	32	39½
Jarcia P. Ex-Dvdo. en Acciones	30	39½
Jarcia, C	4	—
Licorera de Cuba	4	—
Metropolitan Auto	100	—
Naviera, P	6	—
Naviera, C	1¼	—
Nueva Fábrica de Hielo	105	—
Nueva Fábrica de Hielo, beneficiarias	20½	—
Pesca, P	20	—
Pesca, C	4	—
Teléfono, P	26	—
Teléfono, C	7	—
Unidos	2½	4
Unión Oil	½	5

COTIZACION A TERMINO

Ayer, a las 3.30 p. m.

Entregas: días 15 y último de mes

Bonos y Obligaciones	Comp.	Vend.
República de Cuba:		
Speyer, 5 por 100	96	—
Deuda Interior	70	—
Speyer, 4½ por 100	85	—
Morgan, 5 por 100	93	—
Morgan, 5½ por 100	83	—
O. Públicas, 1945	27⅛	28
Obligs. Oro	19	40
Recibos de Depósitos de Obligs. Oro	10	14
Azúcar	86	100
Julio 1934, G. Morgan	80	100
Julio 1935, H. Morgan	76	—
Julio 1936, I. Morgan	74	—
Julio 1937, J. Morgan	74	—
Ayuntamiento, 1a.	—	—
Ayuntamiento, 2a.	—	—
Centro Asturiano	—	—
Cervecera Internacional	—	—
Cervecera Internacional, Obligs. no hip.	—	—
Gas y Electricidad	97	—
Hav. Elec. Ry. Co.	30	—
Hav. Elec. Ry. Comp., Oblig. no hip.	5	—
Jarcia de Matanzas	—	—
Nueva Fábrica de Hielo	—	—
Pap. Cubana, Serie B	80	—
Cuban Telephone Co.	52	—
Unidos	12	—

ACCIONES	Comp.	Vend.
Cervecera Internacional	28	—

MERCADO DE MANTECA

Cierre ayer, en Chicago, recibidi por el hilo directo de Luis Mendoza y Compañía:

Mayo	12.90
Julio	12.95
Septiembre	13.00
Granel	13.00

F. C. Consolidados, P	2¾
Cuba Railroad, P	5
H. E. Utilities, P	15
H. E. Utilities, Pretes	7
Hav. Elec. Ry. Co., P	—
Jarcia, P	30
Jarcia, Ex-Div. en Acciones	30
Jarcia, C	—
Licorera de Cuba	4
Naviera, P	—
Naviera, C	—
Nueva Fábrica de Hielo	105
Nueva Fábrica de Hielo, beneficiarias	20
Teléfonos, P	20
Ferrocarriles Unidos	—
Unión Oil Co.	1

CAMBIOS

Tipos de venta ayer, en Bancos de esta capital:

New York, cable	1/10P
New York, vista	1/10P
Londres, cable	4.84⅞
Londres, vista	4.84⅞
Madrid, cable	13.69
Madrid, vista	13.67
París, cable	6.61
París, vista	6.60
Italia, cable	8.35
Italia, vista	8.34
Bélgica, cable	17.05
Bélgica, vista	17.04
Alemania, cable	40.45
Alemania, vista	40.42
Hong Kong, cable	50.80
Hong Kong, vista	50.10
Toronto, cable	¼D.
Toronto, vista	⅜D
Amsterdam, cable	67.45
Amsterdam, vista	67.40
Buenos Aires, cable	26.55
Buenos Aires, vista	26.50
Suiza, cable	32.40
Suiza, vista	32.38

TABACO

Los compradores de clases bajas hicieron ayer un alto en su acción de registros. Pero presumimos que han de renovar pronto la actividad a que los hemos visto entregados durante largo tiempo. Algunos están comprando lo poco que queda disponible, de determinadas clases, en varias zonas productoras, en los pueblos a que esas zonas pertenecen. Son lotes diseminados, unos en manos de vegueros y otros en poder de escogedores locales. Pero todos esos lotes son pequeños. Una firma de esta capital ha tenido que comprar a seis u ocho de esos tenedores para reunir doscientos y pico de tercios de varias clases. Es la realidad respecto a clases bajas y altas en el interior, salvo en determinados puntos de Vuelta Abajo donde quedan vegas completas.

—Empezó ayer en Alquizar la escogida de la hoja «libre de pie», el personal de los talleres de Severiano Jorge y Compañía.

—No entró nada ayer por los ferrocarriles. En camiones recibieron 98 tercios los señores Sabucedo, García y Compañía. Tabaco cargado en El Gabriel.

El Oro y la Plata

Cotizaciones efectuadas ayer, al cierre de la Bolsa de la Habana:

Al contado:

Plata contra billete americano	99⅝	99⅝
Oro acuñado contra billete americano	155	168

MERCADO DE CAFE

Cierre ayer, en la Bolsa del Café de New York, recibido por el hilo directo de Luis Mendoza y Cía:

Mayo	5.15
Julio	5.22
Septiembre	5.32
Diciembre	5.37
Marzo	5.42

MERCADO DE PIELES

Cierre ayer, en New York, recibido por el hilo directo de Luis Mendoza y Compañía:

Junio	9.73
Septiembre	10.05
Diciembre	10.37
Marzo	10.66

MERCADO DE ALGODON

Cierre ayer, en New York, recibido por el hilo directo de Luis Mendoza y Compañía:

Mayo	12.26
Julio	11.32
Octubre	10.95
Diciembre	11.02
Enero	11.05
Marzo	11.12

"EL COMERCIO" S. A. - COMPAÑIA NACIONAL DE SEGUROS Y FIANZAS

BALANCE GENERAL DE LA COMPAÑIA PRACTICADO EN 31 DE DICIEMBRE DE 1935

ACTIVO

Acciones Serie B.		
8.500 acciones Serie B., de $100 cada una sin emitir		$ 850.000.00
Caja y Bancos:		
Efectivo existente		6.666.72
Valores:		
Valor oficial en 31 de Diciembre:		
$250.000 Bonos Deuda Exterior R. de Cuba 1909, 4½% Speyer 90%	$225.000.00	
32.000 Bonos Deuda Exterior R. de Cuba 1923, 5½% Morgan 79%	25.280.00	
6.000 Bonos Deuda Exterior R. de Cuba 1904, 5% Speyer, 97½%	5.850.00	
13.300 Bonos Deuda Interior R. de Cuba 1905, 5%, 69¾%	9.276.75	265.406.75
Inmueble.		
Valor del edificio Obrapía No. 24		65.000.00
Mobiliario.		
Valor existente		633.60
Agentes Accidentes.		
Saldo deudor de esta cuenta		497.75
Primas Incendios.		
Pendientes de cobro		1.295.38
Primas Accidentes.		
Pendientes de cobro		2.929.24
Liquidaciones Pendientes.		
Intereses vencidos y no cobrados de nuestros Bonos		5.671.41
		$1.198.100.85

PASIVO

Capital Social		$1.000.000.00
Reservas.		
Estatuídas. $62.425.57		
Reglamentarias	47.144.75	$109.570.32
Fluctuaciones de Valores.	31.740.38	141.310.70
Reservas para Eventualidades		3.810.74
Accidentes del Trabajo.		
Reservas técnicas para riesgos en curso	$ 10.958.91	
Id. para Siniestros en Tramitación	3.500.00	14.458.91
Rentas Vitalicias.		
Previsión para 1935		2.064.25
Incendios.		
Reservas técnicas para riesgos en curso	$ 14.489.30	
Id. para Siniestros en Tramitación	1.500.00	15.989.30
Agentes Incendios.		
Saldo acreedor de esta cuenta		83.30
Fianzas.		
Reservas para riesgos		522.50
Liquidaciones Pendientes.		
Impuestos, Reaseguros e Instituto de Re-Educación		1.405.53
Pérdidas y Ganancias.		
Utilidades en el presente ejercicio		18.455.62
		$1.198.100.85

MARCELINO SANTAMARIA, Presidente.

JERONIMO CONESA, Admor.-Gerente.

DOMINIO DE PEDROSO NUMERO OCHO, S. A.

JUNTA GENERAL DE ACCIONISTAS

De acuerdo con el Consejo de Administración, y de conformidad con lo dispuesto en el artículo 35 de los Estatutos de esta Compañía, tengo el honor de citar a los señores accionistas para la Junta General Ordinaria que tendrá efecto el lunes 22 del actual a las tres de la tarde, en la casa calle de O-Reilly número 8 esquina a Mercaderes, Edificio «Abreu», cuarto piso, en esta ciudad, con objeto de dar cuenta de los trabajos y gestiones realizados durante el año, así como del Balance General de los negocios, haciendo constar que la Junta se considerará legalmente constituída cualquiera que sea el número de concurrentes y de las acciones representadas.

FERNANDO ORTIZ, Secretario.

La Habana, abril 10, de 1935.

Banco Hispano Americano

MADRID

Capital	Ptas.	100.000.000
Reserva	»	48.089.534.59
Cuentas acreedoras	»	1.229.000.000
Depósitos en custodia	»	2.218.000.000

OFICINA CENTRAL: Plaza de Canalejas 1

SUCURSALES URBANAS:

Duque de Alba, 15 — Alcalá 76

14 de Abril — Fuencarral 82

14º Sucursales en las provincias plazas de la Península, Baleares y Canarias

M.E.C.D. 2016

Eligió la Cámara de Comercio Americana su nuevo Consejo de directores en su sesión anual

Como invitados de honor asistieron al acto celebrado en el Hotel Nacional, el Embajador de los Estados Unidos y el alto personal de la Embajada. Un voto de gracias

Robert A. Anderson fué elegido Presidente de la Cámara de Comercio Americana de Cuba en la sesión anual de la Cámara, celebrada ayer en el Hotel Nacional de Cuba. El señor Anderson ocupó el cargo de Vicepresidente de la Cámara durante los dos últimos años, siendo también Presidente del Comité de Impuestos y Legislación. El también fué Vicepresidente desde 1927 hasta 1929. El señor Anderson ha demostrado un interés constante en la Cámara durante los varios años de estrecha relación con la misma y ha tomado parte activa en las principales actividades de la organización. Como Presidente del Comité de Impuestos y Legislación, el señor Anderson ha presentado estudios e informes sobre asuntos legislativos y económicos que han sido no sólo de interés sino también de gran valor para los asociados de la Cámara.

El nuevo Presidente de la Cámara de Comercio Americana es también Vice-Presidente de la American Steel Corporation of Cuba, cuyo cargo ha ocupado durante los últimos 17 años. El señor Anderson es ex Presidente del Community Chest, ex Vice-Presidente del Club Americano y miembro del Country Club y del Habana Yacht Club.

George W. Magalhaes, Administrador de la Compañía Westinghouse Electric de Cuba, y George P. Fos..., Presidente de la Junta Directiva de la Compañía Litográfica de la Habana, fueron elegidos Primero y Segundo Vice-Presidentes, respectivamente. Los diez cargos vacantes en el Consejo de Directores de la Cámara fueron ocupados por los señores Albert W. Benson, Henry M. Coleman, Harry F. Manning, Edward Ozab, Mark A. Pollack, Louis Rosenthall, Lawrence B. Ross, Frank Steinhart, Will P. Taylor y George P. Foster, todos los cuales fueron elegidos por un término de dos años.

Fueron invitados de honor en la sesión anual: el embajador de los Estados Unidos; el Cónsul General de los Estados Unidos; H. Freeman Matthews, Primer Secretario de la Embajada Americana; Tte. Cor. Thomas N. Gimperling, Agregado Militar Americano; Walter J. Donnelly, Agregado Comercial Americano; Harold S. Tewell, Cónsul Americano; Samuel Dickson, Segundo Secretario de la Embajada; Ellis O. Briggs, Segundo Secretario de la Embajada; Carlos J. Warner, Tercer Secretario de la Embajada y N. L. Griggs, Secretario del Embajador Americano.

Fueron invitados también los señores G. D. Wick, Presidente de la American Steel Corporation of Cuba; Higinio Fanjul, de la Cuban Trading Company; C. V. Booth, de la Punta Alegre Sugar Company y Burke O. Hedges, de la Compañía Litográfica de la Habana.

Antes de la celebración de las elecciones, los presentes escucharon los informes de los funcionarios y distintos comités sobre las actividades de la Cámara en el pasado año.

Se acordó un voto de gracias y aprecio a Maurice T. Mc Govern, Presidente saliente de la Cámara, quien no pudo asistir por estar ausente de Cuba. Un sincero tributo de reconocimiento del trabajo del señor McGovern por la Cámara en los dos años de su administración fué expresado por G. Grant Mason, Jr., en nombre de los asociados.

LOS MERCADOS EUROPEOS

LONDRES, Abril 10.—El oro en barras se cotizó hoy a 143 chelines 6 peniques, contra 144 chelines 1 ½ peniques el martes.

El dólar (cable) abrió a $4.85 7-16 por libra esterlina.

La Bolsa de Londres abrió quieta y a precios más firmes. Las emisiones petroleras tuvieron buen tono.

Han sido adquiridas por cuenta ignorada las £393,000 en oro en barras que había disponibles en el mercado libre de Londres.

La plata estuvo inactiva y deanimada.

—PARIS, abril 10.—El dólar abrió a 15.17 francos, o sea a $0.06592 el franco. La libra esterlina estuvo a 73.45 francos.

ACCIONES DE LOS BANCOS

Guaranty	252
Chase Bank	21⅞
City Bank	20⅞
Irving	13
Chemical	37¼
Bankers	55
First National	1.625
Haniver	107½
Boston	31⅛
Royal Bank	154

MERCADO DE METALES

Cobre	7.70
Nickel	35
Plata	64¾
Plomo	3.65
Zinc	4.35
Manganeso	24.00

Estudiarán los industriales la Ley de Accidentes del Trabajo a fin de proponer varias enmiendas

Han designado una junta para que estudie todo lo que se crea conveniente para los asociados. Visitarán al Alcalde para darle cuenta de los perjuicios que sufren

En el día de ayer tuvo efecto en el restaurant El Patio, la sesión mensual ordinaria de la Junta Directiva de la Asociación Nacional de Industriales de Cuba, presidiendo por sustitución reglamentaria, el señor Vicente Real, con asistencia de los señores Juan Sabatés, Guillermo Arredas, José Ramón Pérez, Alberto Almasqué, Ramón Conroy, Aquilino Entrialgo, Hipólito Reguero, Julio Blanco Fernández, Juan Loumiet, Juan Balaguer, doctor Francisco Gómez, Francisco Blanco, Segundo Casteleiro, Antonio María Souto, Vicente Merino, J. Reyes, Urbano del ..., Abilio Ingelmo, Rafael Palacio y P. K. Stiles y actuando de Secretario el doctor Alfredo O. Cerro.

Fueron admitidos como nuevos asociados la Compañía Ganadera de la Habana, de Rincón de Melones, mayoreo y crianza de ganado, y Compañía Industrial Licorera, de Camagüey, fabricantes de licores.

Informada la junta del problema que vienen confrontando los industriales que venden sus productos en la capital, relacionado con la interpretación caprichosa que le está dando la Administración Municipal a los Artículos 101 y 102 de la Ley de Impuestos Municipales, acordó que todos los señores afectados por esa resolución visiten al Alcalde Municipal para exponerle sus puntos de vista sobre el particular, a fin de dejar resuelto el asunto.

El señor Reguero y el señor Almasqué informaron haber tomado posesión de sus cargos como representantes de la Asociación en el Comité Conjunto de Corporaciones Económicas.

Se dió cuenta del problema de la Ley de Maternidad Obrera y se acordó esperar el resultado de las gestiones que realiza el Comité Conjunto de Corporaciones Económicas, para proceder de acuerdo.

Acerca del problema de la Ley de Accidentes del Trabajo se acordó que por la Comisión que preside el señor ...tiles se realicen los estudios pertinentes encaminados a conseguir las aspiraciones de los industriales sobre el particular.

Se designó una Comisión, integrada por los señores Julio Blanco Herrera, Luis M. Santeiro, Rafael Palacios, Aquilino Entrialgo, Alberto Almasqué y el doctor Francisco Gómez, a fin de que lleven a cabo los estudios pertinentes relacionados con la divulgación de todos los problemas que afectan a las clases industriales.

Se dió cuenta de la Ley que establece las vacaciones con sueldo de los obreros y empleados de la industria, y se acordó dejar el asunto sobre la mesa, esperando la publicación del Reglamento correspondiente, para llevar a cabo las gestiones que reclamen los intereses industriales.

Compañía Trasatlántica Española

El vapor correo
"HABANA"
Saldrá DIRECTO el
12 DE ABRIL Para
VIGO, CORUÑA, GIJON, SANTANDER Y BILBAO.

DIRECTO A CANARIAS
vapor correo
"MARQUES DE COMILLAS"
saldrá el 21 DE ABRIL para
LAS PALMAS, CADIZ Y BARCELONA

Salida para Veracruz.
"MARQUES DE COMILLAS"
12 DE ABRIL

Próxima salida para CANARIAS; CADIZ Y BARCELONA.
"MARQUES DE COMILLAS"
17 DE JUNIO

García & Díaz, Ltda. Agentes Grales. Telf. M-6911 y M-6912.
Palacio de la Lonja. Apartado 1690. Amgardiaz, Habana

MOVIMIENTO DE PASAJEROS POR LA VIA AEREA

Pasajeros llegados de Miami:

A bordo del avión de la Pan American Airways System «Southern Clipper», que arribó ayer por la mañana procedente de Miami, llegaron los siguientes pasajeros: Albert A. Bensabat, Peggy W. Finch, George G. Finch, Carl Sievers, Francisco Soler, Alfred Gilbert, Mosarrate Sabater, María L. Almagro, Edward O'Dell, Tom C. Cargill, Frederick H. Loomis, Walter M. Haas, George Black, Caroline Snyder, Joseph Tarafa, Fausta Tarafa, Elmslie E. Jonas Gladys Fernández, William T. Coles, Jorge V. Blanco, W. Overton-Snyder, Miguel Rodríguez, Everad Endt, Luvenia Dunten, J. Herbert Johnston, Nan Jonhston.

Pasajeros llegados en otro avión de Miami:

A bordo del avión Commodoro le la Pan American Airways System que arribo ayer por la mañana procedente de Miami, llegaron los pasajeros siguientes: George E. Clifford, Vladimir Pokorny, Charles Dolan, Madison H. Ackerman, Alicisius F. Kaspar, Pierre Donkern y William K. Norton.

Pasajeros llegados en el avión de Tampa:

En el avión regular le la Pan American Airways que arribó ayer procedente de Tampa, llegaron los pasajeros Alexander Manson, Miguel Guerra López, Luz Fish y Armando García.

Pasajeros llegados de México:

A bordo del avión Commodoro de la Pan American Airways System que arribó ayer procedente de Mérida, llegaron los pasajeros: Nancy Bell Fairchill Louis Dominic Ricci, Marion C. Godfrey.

Pasajeros llegados del interior:

A bordo del avión trimotor de la Compañía Nacional Cubana de Aviación que arribó ayer procedente de Guantánamo y ciudades intermedias, llegaron los pasajeros siguientes: Celia F. de Sopo Barreto, José M. Rodríguez y Manuel Fernánlez, procedentes de Cienfuegos.

Pasajeros salidos para Miami:

A bordo del avión de la Pan American Airways System «Southern Clipper», que salió ayer por la tarde para Miami, embarcaron los pasajeros siguientes: Phillip A. Estébanez, Enrique Granel, René Primeiles, Julio Blanco Herrera, Armando C. Cerviño Lopo, María S. de Lamar, Phyllis M. Long, Dorothy M. Long Albert Davis, Nancy Bell Fairchild, Marion C. Codfrey, Fred Loomis, Lorenzo Semple, Carlos Reyes, Antonio Fernández y Geo. Clifford.

Pasajeros salidos en el avión para Panamá:

A bordo del avión Commodoro de la Pan American Airways System, que salió ayer para Panamá vía Cienfuegos-Jamaica, embarcaron los pasajeros siguientes: Vladomir Pokorny, William K. Norton, Peirre Donken, Madison H. Ackerman y Charles Dolan.

Pasajeros salidos para el interior:

A bordo del avión regular de la Compañía Nacional Cubana de Aviación que salió ayer por la mañana a las 7 y 30, del aeropuerto de Rancho Boyeros, para Guantánamo y ciudades intermedias, embarcaron los pasajeros siguientes: Armando García, Jesús López y Luis del Valle, para Santiago de Cuba; Juan Echevarría, para Guantánamo; y en Cienfuegos, tomaron pasaje para Santiago de Cuba, A. E. Taylor, William Taylor y Mrs. Taylor.

El remate de la finca "San Blás" está bien hecho

La Comunidad de los Dominicos obtuvo un fallo favorable. La nulidad pedida era arbitraria

Se acaba de resolver, por sentencia del Tribunal Supremo, un interesante juicio sobre nulidad de procedimiento sumario hipotecario, seguido por el señor Moisés García Prieto contra el doctor José R. Castellanos y la Comunidad Provincia Bética de la Orden de Predicadores, Orden de los Dominicos, en el cual se pretendía anular el juicio sumario a consecuencia del cual quedó adjudicado en remate al doctor Castellanos la hacienda San Blas, situada en el Barrio de Ciénaga, del Término de Aguada de Pasajeros, de 1,060 caballerías de tierra.

El Tribunal Supremo, aceptando las tesis del doctor Enrique Dolz, del bufete del doctor Ricardo Dolz, el que en representación de doctor Castellanos y de la Orden de los Dominicos, impugnó el recurso de casación interpuesto por Moisés García Prieto, resolvió que el procedimiento hipotecario se ajustó a derecho, siendo suficientes los documentos acompañados a la demanda por el doctor Castellanos, declarando sin lugar el recurso y, por lo tanto, dejando, definitivamente resuelta, la indiscutible legalidad de la titulación de doctor Castellanos, de la hacienda «San Blas».

LOS VALORES AMERICANOS EN LA BOLSA DE N. YORK

(Por Waldo Young, en «Investmen News»).

NUEVA YORG, abril -0. — Como repetidamente hemos visto durante la depresión, el mercado suele subir cuando nada hay en la perspectiva económica que al parecer lo justifique. Es axiomático que uno puede estar enteramente en lo cierto en cuanto a su propia economía y sin embargo estar equivocado en cuanto a la actuación del mercado. Y depués de todo la curiosidad humana no queda nunca satisfecha mientras no se le explica a uno satisfactoriamente el por qué de un movimiento de importancia.

Fueron dictadas ayer numerosas cesantías de empleados de la Secretaría de Comunicaciones

Separados también de su cargos todos los que prestaban servicios como conductores de Correos de Oriente, a cuya provincia quedó circunscrito el movimiento del personal

En la Secretaría de Comunicaciones se ha facilitado el siguiente movimiento de personal, dispuesto por el Dr. Pelayo Cuervo, que se relaciona exclusivamente a la provincia de Oriente, tanto de los declarados cesantes como los nombrados para cubrir vacantes.

En esa relación, figura primeramente el personal que fué dejado cesante y el nombrado en la Administración de Correos de Santiago de Cuba y que es la siguiente:

Enrique Miyares Catasús, Administrador de Correos, Jefe de 4ta. clase y haber anual de $1,900.00 se nombra en su lugar a Francisco Ibarra Ancona.

Hilario Domínguez Suárez, Segundo Administrador de Correos, Jefe de 6ta. clase y haber anual de $1,500.00 se nombra en su lugar a Guillermo Medaula Casanova.

Luis Ruíz Tamayo, Oficial cl. 3ra. con $900.00, se nombra en su lugar a Emilio Laberdesque Santa Clara.

Luis Leyte Vidal, Oficial cl. 3ra., con $900.00, de la Admón. de Correos de Santiago de Cuba, se nombra en su lugar a Alfonso García Mestre.

Armando Calar, Oficial cl. 3ra. con $650.00 de la A. de Correos de Santiago de Cuba, se nombra en su lugar a la señorita Carmen Llorens.

Juan M. Callejas, Auxiliar cl. 1ra. con $540.00 de la A. de Correos de Santiago de Cuba, se nombra en su lugar a Erasmo Martí Mafrán,

Magdalena Ferrer, Auxiliar cl. 1ra. con $540.00 de la A. de Correos de Santiago de Cuba, se nombra en su lugar a la señorita Caridad Batista.

Justina Craveco, Auxiliar cl. 1ra. con $540.00 de la A. de Correos de Santiago de Cuba, se nombra en su lugar al señor Julio Salas Collazo.

Severo Carmona, Auxiliar cl. 1ra. con $540.00 de la A. de Correos de Santiago de Cuba, se nombra en su lugar a Edilia Ajas Gutiérrez.

Santiago Olmado, Auxiliar cl. 1ra. con $540.00 de la A. de Corleos de Santiago de Cuba, se nombra en su lungar a Ricardo Boya.

Alberto Nuiry Beltrán, Auxiliar cl. 1ra. con ;540.00 de la A. de Correos de Santiago de Cuba, se nombra en su lugar a Miguel Pardo Martínez.

Prudencio Aguilera Vivanco, Auxiliar cl. 1ra. con $540.00 de la A. de Correos de Santiago de Cuba, se nombra en su lugar a José Fuentes Collazo.

Alfonso Chicoy Matos, Auxiliar cl. 1ra. con $540.00 de la A. de Correos de Santiago de Cuba, se nombra en su lugar a Bernardo Sánchez.

Caridad Castro, Auxiliar cl. 1ra. con $540.00 de la A. de Correos de Santiago de Cuba, se nombre en su lugar a Joaquín Borrero.

Caridad Alvarez León, Auxiliar cl. 2da. con $450.00 de la A. de Correos de Santiago de Cuba, se nombra en su lugar a Roberto Orúe.

Manuel Garbey, Auxiliar cl. 2da. con $450.00 de la A. de Correos de Santiago de Cuba, se nombra en su lugar a Julio Odelín.

Pedro Heredia, Auxiliar cl. 2da. con $450.00 de la A. de Correos de Santiago de Cuba, se nombra en su lugar a José Ricardo.

Santiago Lemus García Auxiliar cl. 2da. con $450.00 de la A. de Correos de Santiago de Cuba, se nombra en cu lugar a Francisco Carbonell.

Amparo Rodríguez, Auxiliar cl. 2da. con $450.00 de la A. de Correos de Santiago de Cuba, se nombra en su lugar a Juan Regueiferos.

Emilio Alvarez Linero, Auxiliar cl. 2da. con $450.00 de la Admón de Correos de Santiago de Cuba, se nombra en su lugar a Santiago Romero Soto.

Juan Perera del Pino, Auxiliar cl. 1ra. con $540.00 de la Admón de Correos de Santiago de Cuba, se nombra en su lugar a Mercedes del Valle.

Juan García Uribazo, Auxiliar cl. 1ra. con $540.00 de la Admón de Correos de Santiago de Cuba, se nombra en su lugar a Benito Méndez.

Miguel Odio Alvarez, Cartero Auxiliar cl. 1ra. con $540.00 de la A. de Correos de Santiago de Cuba, se nombra en su lugar a José Rams.

Juan Medina Aranda, Cartero Aux. cl. 2da. con $450.00 de la A. de Correos de Santiago de Cuba, se nombra en su lugar a Antonio Gómez.

Prisciliano Corría, Cartero, Aux. cl. 2da. con 450.00 de la A. de Correos de Santiago de Cuba, se nombra en su lugar a Roberto Arrufat.

Manuel Paila Avila, Cartero, Aux. cl. 2da. con 450.00 de la A. de Correos de Santiago de Cuba, se nombra en su lugar a Esmérido González.

Cayetano Vivanco, Aux. cl. 2da. con 450.00 de la A. de Correos de Santiago de Cuba, se nombra en su lugar a Nicolás Prado.

Rigoberto Cantey, Cartero, Aux. cl. 2da. con 450.00 de la A. de Correos de Santiago de uba, se nombra en su lugar a José Acosta.

Ernesto Sánchez, Cartero, Aux. cl. 2da. con 450.00 de la A. de Correos de Sanaiago de Cuba, se nombra en su lugar a Pedro Gramatges.

Antonio Guernica, Cartero, Aux. cl. 2da. con $450.00 de la A. de Correos de Santiago de Cuba.

Gregorio Reyes Almenares, Cartero, Aux. cl. 2da. con $450.00 de la A. de Correos de Santiago de Cuba, se nombra en su lugar a Francisco Chacón.

Francisco Gari Hernández, Cartero Aux. cl. 2da. con $450.00 de la A. de Correos de Santiago de Cuba, se nombra en su lugar a Carlos Lasso.

Manuel Figueredo, Cartero Aux. cl. 3ra. con $360.00 de la A. de Correos de Santiago de Cuba, se nombra en su lugar a Francisco Cathlaed.

José Torres, Cartero Aux. cl. 3ra. con $360.00 de la A. de Correos de Santiago de Cuba, se nombra en su lugar a Francisco Hierrezuelo.

Pedro Delbaty, Colector, Aux. cl. 2da. con $450.00 de la A. de Correos de Santiago de Cuba, se nombra en su lugar a Rafael Rodríguez.

Ramiro Pérez Terán, Colector, Aux. cl. 2da. con $450.00 de la A. de Correos de Santiago de Cuba, se nombra en su lugar a Emilio Martos Calvo.

José Peña, Sirviente, Aux. cl. 3ra. con $360.00 de la A. de Correos de Santiago de Cuba, se nombra en su lugar a Demetrio Arencibia.

José García, Sereno, Aux. cl. 2da. con $450.00 de la A. de Correos de Santiago de Cuba, se nombra en su lugar a Francisco Rizo.

Gelasio Acosta Cos, Oficial cl. 2da. con $750.00 de la A. de Correos de la Habana, prestando servicios en la A. de Correos de Santiago de Cuba, se nombra en su lugar y en la misma forma a Francisco Arrufat Ibarra.

Juana Celia Delgado, Aux. cl. 3ra. con $360.00 del Central Senado, prestando servicios en la A. de Correos de Santiago de Cuba.

Ana Galán Breal, Aux. cl. 3ra. con $360.00 de San Luis, Oriente, prestando servicios e nla A. de Correos de Santiago de Cuba.

Nicolás de la Cruz, Cartero, Aux. cl. 3ra. con $360.00 de Guantánamo, prestando servicios en la A. de Correos de Santiago de Cuba.

Santiago Fernández, Cartero Aux. cl. 3ra. con $360.00 de Antilla, prestando servicios en la A. de Correos de Santiago de Cuba.

Wilfredo Perera, Cartero, Aux. cl. 3ra. con $360.00 de Preston, prestando servicios en la Administración de Correos de Santiago de Cuba.

Diego R. Hechevarría, Cartero Aux. cl. 3ra. con $360.00 de Nuevitas, prestando servicios en la A. de Correos de Santiago de Cuba.

Erasmo Ezequiel Carrión, Cartero, Aux. cl. 3ra. con $360.00 de la A. de Correos de Santiago de Cuba.

José Uribazo Vega, Aux. cl. 1ra. con $540.00 de la A. de Correos de Santiago de Cuba, se nombra en su lugar a Casimiro Alvarez López.

RELACION DEL PERSONAL CESANTEADO EN EL CENTRO TELEGRAFICO DE SANTIAGO DE CUBA Y DEL QUE HA SIDO NOMBRADO EN SU LUGAR

Se nombra a Juan Llamas Cintra. Jefe del Centro Telegráfico, con categoría de Jefe de Quinta Clase y haber anual de 1.700 pesos.

Adriano Alvarez, capataz oficial clase primera, con 650 pesos del Centro de Santiago, se nombra en su lugar a Eduardo Portero.

Emelino Mestre, reparador auxiliar clase primero con 540 pesos del Centro de Santiago, se nombra en su lugar a Heliodoro Carbo.

Blas Alvarez, reparador auxiliar clase primera con 540 pesos, del Centro de Santiago, se nombra en su lugar a Genaro Gil.

Reinaldo Carvajal, reparador, auxiliar clase primera con 540 pesos, de Cuoeto, prestando servicios en el Centro de Santiago, se nombra en su lugar y en la misma forma a Buenaventura Boix.

Antonio Salomón, auxiliar clase primera, con 540 pesos del Centro de Santiago, se nombra en su lugar a Bedel Pino.

Arturo Mejías, encargado de baterías, auxiliar clase primera, con 540 pesos del Centro de Santiago, se nombra en su lugar a Miguel S. Benítez.

Hortensia Azahares, telefonista, auxiliar clase segunda, con 450 pesos, del Centro de Santiago, se nombra en su lugar a Antonia Palerma.

Emilio Carvajal, auxiliar clase segunda con 450 pesos, del Centro de Santiago, se nombra en su lugar a Faustino Sanabria.

Antonio Martínez, contador, auxilias clase segunda, con 450 pesos, del Centro de Santiago, se nombra en su lugar a Josefa Godoy.

María Roberts, telefonista, auxiliar clase segunda, con 450 pesos, del Centro de Santiago, se nombra en su lugar a Artemisa Arencibia.

César Pérez, mensajero, auxiliar clase tercera, con 360 pesos, del Centro de Santiago, se nombra en su lugar a Margarito Gil.

Mario Calderón, auxiliar Mesa y Cierre, auxiliar clase tercera, con 350 pesos del Centro de Santiago de Cuba, se nombra en su lugar a Mariano Ferrer.

José A. Rosabal, mensajero, auxiliar clas etercera, con 360 pesos del Centro de Santiago, se nombra en su lugar a Carlos Arias.

Orosman Vandrell, mensajero, auxiliar clase tercera, con 360 pesos del Centro de Santiago, se nombra en su lugar a María S. Sánchez.

Julián Miralles, mensajero, auxiliar clase tercera con 360 pesos del Centro de Santiago de Cuba, se nombra en su lugar a Manuel Galano.

Alberto Martínez, mensajero, auxiliar clase tercera, con 36 0pesos, de la Sucursal de Vista Alegre, prestando servicios en el Centro de Santiago, se nombra en su lugar a Víctor M. Salas.

Guillermo Pérez, auxiliar clase tercera, con 360 pesos, del Centro Santiago, se nombra en su lugar a Francisco González.

Orlando Sariol, mensajero, auxiliar clase tercera, con 360 pesos, del Centro de Santiago, se nombra en su lugar a Pedro Campos.

Angel Pacífico, mensajero, auxiliar clase tercera, con 360 pesos del Centro, se nombra en su lugar a Juan Hernández.

José J. Domínguez, jefe local, auxiliar clase primera, con 540 pesos, del Ingenio Oriente, prestando servicios en el Centro de Santiago, se nombra en su lugar y en igual forma a Armando Carbonell.

Ramón Lemus García, reparador, auxiliar clase primera, con 540 pesos, de Antilla, prestando servicios en la Administración de Correos de Santiago de Cuba, declarado cesante con fecha 5 del actual.

RELACION DE LOS CONDUCTORES DE CORREOS QUE HAN SIDO CESANTEADOS EN LA PROVINCIA DE ORIENTE. ADMON. DE CORREOS DE SANTIAGO DE CUBA.

Esteban Amaro Rubio, Conductor de Correos, Auxiliar clase primera con 540 pesos, del Negociado de Transporte, en su lugar se nombraa Reinaldo García.

José Ríos Reyes, Conductor de Correos, auxiliar clase segunda, con 450 pesos, del Negociado de Transporte de Correspondencia.

Enrique Pascual, conductor de Correos, auxiliar clase segunda con 450 pesos, del Negociado de Transposte de Correspondencia.

Luis C. Valerino, Conductor de Correos, auxiliar clase segunda con 450 pesos, del Negociado de Transporte de Correspondencia.

José Ruiz Rodríguez, conductor de Correos, auxiliar clase segunda, con 450 pesos, del Negociado de Transporte de Correspondencia.

Ernesto Brea Gregorio, Conductor de Correos, auxiliar clase segunda, con 450 pesos, del Negociado de Transporte de Correspondencia.

Se nombra o Manuel Martínez, conductor de correos, auxiliar clase segunda, con 450 pesos, del Negociado de Transporte de Correspondencia, en lugar del señor Enrique Pascual, que fué declarado cesante.

EVITE ACCIDENTES
VIAJANDO EN
TRANVIA

PUNTUALIZANDO LA PROTESTA DE DOS OBRERISTAS

Nuevo Gremio Unión de Obreros Libres del Puerto de la Habana

Señor doctor José I. Rivero.
Director del DIARIO DE LA MARINA.
Ciudad.

Estimado doctor:

Con motivo de una información publicada en la edición matinal de «El País» de hoy, referente a la resolución de fecha 30 de marzo del corriente año, del señor Secretario del Trabajo, en que se protesta de la misma por considerar los señores Carmelo García y Pedro Ordóñez que es lesiva a los intereses de los trabajadores portuarios, que dicen representar.

El principal objetivo de ésta es poner en conocimiento de los interesados y del pueblo de Cuba en general por medio del DIARIO DE LA MARINA, que los referidos señores son los de siempre, que se atribuyen representaciones que no tienen y que en apariencia tratan de defender derechos de trabajadores a quienes siempre han explotado en beneficio personal exclusivamente.

Esos señores que con nada están conformes, son los que continuamente siembran la indiscipiina y el descontento entre los trabajadores portuarios y son los que les han llevado al estado desastroso en que hoy se encuentran, por efecto de las continuas huelgas a que han tenido que concurrir, instigados o mejor dicho, obligados por esos mismos señores mencionados que dicen representar en Cuba la máxima dirección de los asuntos del camarada Stalin.

Protestan por que la medida beneficia a los «obreros libres del Puerto», y no por que lesione los intereses de nadie. Por ello y por ser de justicia, suplicamos a usted encarecidamente, de publicidad a ésta, quedándole por tanto una vez más profundamente agradecido.

Ceferino Martínez Rojas,
Secretario.

El Gabinete de Colombia ha presentado la dimisión en pleno al Presidente

BOGOTA, Colombia, abril 10. AP.—El gabinete ha presentado la dimisión en pleno. Creen los observadores políticos que esa decisión obedece al deseo de los ministros de dejar al Presidente en completa libertad para que escoja a sus colaboradores en vista de los problemas creados por las elecciones que han de celebrarse en el próximo mes de mayo.

Las obras de la carretera de Cienfuegos a Ranchuelo estan ya casi a punto de terminar

Sus dirigentes creen que el próximo día 14 podrá el pueblo utilizar esa vía

En la Secretaría de Obras Públicas, estuvo ayer la Comisión de las Corporaciones Económicas de Cienfuegos, compuesta por los señores: Roque Garrigó, Antonio Alvarez, y Luis Emilio Hernández, entrevistándose con el Jefe de Contabilidad. La citada comisión vino a la Habana para interesarse por la situación de fondos pedidos y pendientes de situar para las obras de la carretera de Cienfuegos a Manicaragua, con el fin de tener el dinero necesario, para verificar los pagos de las obligaciones de carácter extraordinario, contraídas con motivo de las importantes obras públicas que se están llevando a cabo por la Jefatura Local de Cienfuegos, entre las que figura en primer término la carretera de Cienfuegos a Ranchuelo, la cual quedará terminada el día 14 del actual, y no existe dinero en Cienfuegos para el pago de los trabajadores, a los que se adeudan dos quincenas.

De la Secretaría de Obras Públicas, se trasladaron a la Secretaria de Hacienda, llamados por el Subsecretario de aquella dependencia, Sr. L. Martínez.

A LA APROBACION DEL SECRETARIO

Ha sido elevado a la aprobación del Secretario, el proyecto para la construcción de un camino desde el crucero de granito de la carretera Central en el kilómetro 221.09, hasta Tierra Adentro, cuyas obras tienen un presupuesto de $1,355.31.

INFORMA LA HAVANA ELECTRIC

Se ha recibido un escrito de la Havana Electric, en contestación al que le fuera enviado por la Secretaría, informando que procederá a la inmediata reparación del pavimento entre vías, en las calles Neptuno, San Rafael, y Avenida de Menocal.

UNA COMISION DE EMPLEADOS

A visitar al Pagador y Colector Central de Obras Públicas, estuvo una comisión de empleados que cobra por el Crédito 129, interesándose por la situación de fondos para estas atenciones. El Sr. García Bango, informó a los comisionados de las gestiones que sobre el particular viene haciendo en la Secretaría de Hacienda.

LA CALLE NOVENA ENTRE SAN FRANCISCO Y CONCEPCION

Los vecinos de la calle Novena, entre San Francisco y Concepción, en la Víbora, se dirigen al Sr. Francisco Díaz, Subsecretario de Obras Públicas, interesando el arreglo de esa calle, cuyo estado resulta intransitable, y constituye por los charcos de agua que en la misma se forman, un foco de infección para el vecindario por la nube de mosquitos que producen las aguas estancadas los que irrogan incalculables molestias a los vecinos.

Todas las calles por allí, dicen los vecinos, han sido atendidas, muchas de las cuales no estaban en situación tan pésima como ésta, por lo que esperan ser atendidos por dicho funcionario.

LA CALLE SAN SALVADOR

El señor Manuel Suárez, se ha dirigido al Sr. Subsecretario de Obras Públicas, interesando el arreglo de la calle San Salvador en el Cerro, aprovechando la reparación que se está ejecutando en la calle Arzobispo.

CONTRATO APROBADO

Por el Jefe del Negociado de Caminos y Puentes, Sr. Acosta Recio, se informó de la aprobación del contrato celebrado con el Sr. Antonio Ma. Ferro, para las obras de reparación del kilómetro 4 de la carretera de Pinar del Río a Viñales.

También se aprobó el contrato de las obras adicionales en la carretera de Sagua la Grande a Rancho Veloz, con los señores José Hernández Plá y José R. Villar.

CONCURSO PARA UNA FACHADA

Por el Negociado de Construcciones Civiles y Militares, a cargo del ingeniero Sr. Jorge Luis Echarte, se informó que en el Concurso convocado para la fachada de la Escuela de Padagogía de la Universidad de la Habana, exclusivamente para los inbenieros y proyectistas de la Secretaría de Obras Públicas, se presentaron 12 proyectos, los que se darán a conocer oportunamente. Se concederán tres premios en metálico de $250.00; de $150.00 y de $100.00 respectivamente, para los mejores proyectos presentados. Con ello se estimula la labor de los profesionales que prestan servicio en la Secretaría.

Daños considerables han sido ocasionados por un temporal en Honduras

TEGUCIGALPA, abril 10. AP.—Un furioso temporal se ha desencadenado sobre la ciudad de Ilama, en el distrito de Santa Bárbara, destruyendo algunas casas y causando grandes destrozos en los edificios públicos y las residencias.

EL SANTOS DUMONT SUPERO LA MARCA DE VELOCIDAD DEL DIRIGIBLE G. ZEPPELIN

BUENOS AIRES, abril 10. (AP.) —La compañía de transportes aéreos de correspondencia «Airfrance», ha quebrantado todas las marcas existentes en el transporte de correo, al ser distribuída hoy en esta capital la balija puesta en París el sábado. De este modo, los records del «Graf Zeppelin» han sido mejorados por el avión francés «Santos Dumont».

Durante el mes de marzo México envió 14.175 pacas de henequén a E. Unidos y 3.108 a Alemania

Las perspectivas para los vinos y licores aztecas son cada vez mejores. La mano de obra en los ingenios de Haití se paga a veinte centavos diarios. Recaudaciones

(NOTICIAS DE LA SECRETARIA DE ESTADO)

El Negociado de Contabilidad Consular de la Secretaría de Estado, remitió en el día de ayer a la Tesorería General de la República la cantidad de $242,872.50, importe de las recaudaciones de Calcutta de febrero, New York, New Orleans, Key West, Chicago, Boston Saint Louis, Norfalk y Galveston de marzo de 1935.

MEJORA EL COMERCIO DE MEXICO

El Encargado de Negocios ad-ínterim de la República en México, doctor Francisco de Arce, informa a la Secretaría de Estado, que el movimiento comercial de México con el exterior continúa siendo favorable y siempre con tendencia a mejorar.

Entre los artículos que mayor demanda han tenido en el extranjero se cuentan, en primer término, el henequén, al que sigue el café, las frutas y en el último término los vinos y licores.

Por lo que atañe al henequén en el mes pasado, fueron remitidas 14175 pacas a los Estados Unidos, 3.108 a Alemania, 273 a Finlandia, 126 a Suecia, 53 a Bélgica y 335 a otros diversos países de Europa. Todos estos embarques se verificaron por el puerto de Progreso (Estado de Yucatán) en donde existen 97 030 pacas en espera de embarque.

En la última semana del mes en curso, se exportaron para New York y New Orleans 170 toneladas de café, pudiéndose añadir a este embarque y con idéntico destino, 773 toneladas de frutas, procedentes del Estado de Veracruz.

La perspectiva para los vinos y licores mexicanos no puede ser más halagüeña pues en la Convención Comercial, celebrada últimamente en Chicago con asistencia de gran número de comerciantes americanos, se exhibieron muestras de estos productos, habiéndose solicitado inmediatamente grandes remisiones de los mismos.

POSIBLE RENOVACION DE UN CONVENIO

El Cónsul de Cuba, en Port-au-Prince, Haití, señor David Gay Calbó informa a la Secretaría de Estado, que el señor Paul Walle, Agregado Comercial de la Legación de Francia, trabaja activamente para renovar la Convención Comercial Franco-Haitiana, que ha llegado a su término, según publican los diarios de aquella capital.

También en los periódicos de dicho país aparecen noticias muy discretas por cierto, indicando al Gobierno de Haití, que se modifiquen algunas cláusulas de la Convención Franco-Haitiana, para favorecer al consumidor, pues la actual beneficia únicamente al comerciante importador, como sucede con la mayoría de los acuerdos comerciales de este género.

PRODUCCION DE HULLA

El Canciller Encargado del Consulado de la República Saint Nazaire, envía a la Secretaría de Estado, una estadística comparativa que contiene todos los datos de la producción de hulla y sus derivados en las diferentes cuencas mineras de Francia, durante los años 1933 y 1934.

Las personas que puedan estar interesadas en la estadística mencionada pueden consultarla en el Negociado de Comercio Internacional de la Secretaría de Estado.

CARTAS Y PASAPORTES

El Negociado de Ciudadanía y Migración de la Secretaría de Estado, expidió en el día de ayer Pasaportes a: Violeta Díaz y Torres, Vicente Pardo y Castelló, José Centurión y Maceo, Joaquín Alvarez y Planas, Eduardo Sánchez y Alfonso, Antonio Sotelo y Fernández y Máximo Gómez y Miranda. Certificados de Nacionalidad a: Hernán Planas y Rión, Luis Pérez, José Gavilán y Anillo, Juan Rodríguez y Labra, Juan Alberdi y Hernández, Edelmiro García y Fernández, Lomberto Díaz y Rodríguez, Carmen Rodríguez y Barrios, Pablo López y Fundora, Simón Puig y Acosta, Gonzalo Gutiérrez y Díaz y Antonio Cantón y Pérez.

MEXICO Y SU COMERCIO EXTERIOR

El Cónsul de la República en Tampico, señor Francisco S. Méndez informa a la Secretaría de Estado, que según publica el diario de la ciudad de México «Excelsior», sobre los resultados de la primera junta convocada y celebrada a iniciativa del señor Secretario de Relaciones Exteriores, para acordar en colaboración con las fuerzas vivas de la nación la mejor manera de fomentar el Comercio Exterior y acerca de cuyo particular expuso el Licenciado señor Portes Gil, Secretario de dicho Ministerio la necesidad que México tiene de discutir y concertar nuevos tratados internacionales que enriquezcan aún más su economía.

El interés que a ese asunto otorgan el Gobierno de México y los representantes de su comercio e industria es prueba elocuente de que se disponen a secundar la política económica ya desenvuelta por otras naciones y como medio lógico al restablecimiento del intercambio comercial, tan depauperado por razón de los efectos contraproducentes de las trabas arancelarias que en la mayor parte de los casos han influído poderosamente en el empobrecimiento de los pueblos.

AZUCAR HAITIANO

El Cónsul de la República en Port-au-Prince, señor David Gay Calbó, informa a la Secretaría de Estado, que durante seis días el vapor «Araby», de la Royal Mail Lines Limited ha estado tomando en este puerto la cantidad de Cuarenta y cinco mil sacos de azúcar crudo del ingenio «Hasco», perteneciente a la «Haitian-American Sugar Company», con destino al Reino Unido. Dícese que ese enorme cargamento de azúcares proporciona una pérdida de $45,000.00 a la citada compañía americana, con motivo de la concurrencia existente en el mercado mundial, muchas personas dudan de la certeza de esa versión, porque la mano de obra haitiana resulta excesivamente barata, pues sólo veinte centavos diarios abonan a los obreros. No obstante, se comenta también que perteneciendo el central «Hasco» a una compañía americana, cuyo presidente y demás consejeros, perciben cerca de doscientos mil pesos anuales, pudiera ser veraz la noticia dada del déficit en la negociación azucarera llevada a cabo.

DESCUBREN NUEVA PISTA EN EL «CRIMEN DEL TORSO» OCURRIDO EN INGLATERRA

SOUTHWARK, Surrey, Inglaterra, abril 10. (AP).—Sir Bernard Spillsbury, famoso patólogo conocido por el «moderno Sherlock Holmes», de Scotland Yard, indicó hoy la posibilidad de que una mujer haya sido la autora del crimen que dejó como único rastro un torso femenino.

Sir Bernard declaró, que ha encontrado tres largas hebras de cabello femenino en el pecho de la víctima, lo que, a su juicio, pudiera constituir una pista, para descubrir a la que supone autora del crimen.

Debido a que la cabeza de la víctima no ha sido hallado por la policía, ésta no podido identificarla.

MOTONAVE ALEMANA "ORINOCO" MODERNA Y MUY RAPIDA
A ESPAÑA, (Vigo, Coruña, Gijón, Santander)
SOUTHAMPTON, BOULOGNE, AMBERES Y HAMBURGO
OFICINA TERCERA:
INQUISIDOR 37
TEL. M-8447

Abril 27
Junio 25
Julio 20
AGENCIA,
LUIS CLASING
ED. HOTEL PLAZA
TELEFONO A-4878
HAPAG
HAMBURG-AMERIKA LINIE
COMPAÑIA HAMBURGUESA

M.E.C.D. 2016

Anuncios Clasificados de Ultima Hora

ALQUILERES

a-1 HABANA

Para un buen Establecimiento
Se alquilan baratos, los bajos de
O'REILLY 51
Frente a la Metropolitana. Informan por teléfono: M-7911. Llaves en el tercer piso.

ALQUILO INQUISIDOR 33 DOS PIsos reformados, altos, sala, comedor, 3 cuartos ,cocina, todo grande, cómodo. A-1

TEJADILLO 10, BAJOS
Se alquilan para numerosa familia, sala, recibidor, cuatro hermosas habitaciones, baño intercalado, comedor, cuarto y servicio de criados, cocina, pantry, patio y traspatio. Informes, en la misma. A-1

ALQUILO, SAN MIGUEL 142, ALtos, entre Escobar y Gervasio, sala, recibidor, cinco cuartos, baño intercalado, saleta, cocina, servicio criados y cuarto alto. Llave, en los bajos. A-1

ZANJA 144-A., ENTRE SAN FRANcisco y Espada, piso bajo, acabado de pintar, sala, comedor, dos habitaciones, cocina, servicios. Informa la Encargada. Precio: 20 pesos. A-1

VERDADERAS GANGAS: CASA CAlle Colón. Mide 10.50 por 40 metros: $7,800. Otra, Vedado. M. y 17: $5,250. Corrales 222, pegado Belascoaín: $2,300. Marrero, Aguiar 25. M-7774. A-1

SE ALQUILAN, VENTILADAS Y hermosas casas, con sala, recibidor, dos, tres, cuatro y cinco habitaciones, baño intercalado, comedor, etc., en lo más céntrico de la Ciudad, Genios esquina Morro, desde 20 pesos hasta 40 pesos. Pueden verse, todo el día. M-3166. A-1

SE ALQUILAN, FRESCAS Y COMOdas casas, con sala, recibidor, tres o cuatro habitaciones, baño intercalado, comedor, etc., en Marina número 16-C., desde 15 pesos, hasta 20 pesos. M-6747. A-1

SE ALQUILA UNA CASA, CON DOS habitaciones, patio, cocina y servicios. Calle Factoría 108-B., entre Diaria y Puerta Cerrada. La llave, en la Bodega. Informan: U-6612, Jovellar y Hospital, Bodega. A-1

SUAREZ 102, PRIMER PISO, CUAtro habitaciones, sala, comedor y servicios. También, en los bajos, una Accesoria. Llaves: Bodega. Informes en la misma y en Corrales 35. José Pérez. A-1

a-2 VEDADO

SE ALQUILAN LOS COMODOS Y ventilados bajos N número 5 entre 17 y 19 con sala, recibidor, 5 habitaciones, 2 baños, comedor, cocina pantry, garage, servicio de criados etc. La llave en la misma A-2

VEDADO: PASAJE ARANGO, CALzada, entre 10 y 12, lindos bajos, con tres cuartos, dos baños, ropero, patio. Modernos. Precio: 20 pesos y dos meses en fondo. I-4877. A-2

ALTOS: CUATRO NUMERO 203, ENtre 23 y 25, sala, recibidor, 5 cuartos, hall, comedor al fondo, baño intercalado, pantry, cocina y habitación en azotea, con servicio. Llave, en los bajos. A-2

ALQUILO BAJOS, JARDIN ,PORTAL tres hermosos dormitorios, sala, recibidor, hall, gran comedor, cuarto, servicio criados, lavadero y garage. Acera sombra, un paso Parque Medina, 25 esquina D. A-2

SE ALQUILA, EN 40 PESOS, CASA, Vedado, Calle Seis número 194, entre 19 y 21, sala, saleta, 4 cuartos, baño, servicio criados, hall, comedor. Puede verse, de 9 a 12 y de 2 a 5. A-2

a-4 Marianao y sus Repartos

LA LISA, SAN JOSE Y LA PAZ, moderno chalet. Sala, comedor, dos cuartos, cocina y baño. Gran terreno alrededor del chalet, $15.00. Llaves en la misma. Informes Obispo 16.

a-5 J. del Monte y la Víbora

SE ALQUILA, EN SAN ANASTASIO 16, entre Tejar y Dolores, una fresca y muy espaciosa casa, compuesta de sala, saleta, tres cuartos de dormir, lujoso cuarto de baño, comedor, cocina, cuarto y servicio para criados y muy espacioso patio. Alquiler muy módico Dr. José Elías Jiménez, Habana 51. Telf. F-4753. A-5

ALQUILO, JESUS DEL MONTE 558-B. sála, saleta, tres cuartos, baño intercalado, pantry, comedor, cocina, cuarto y servicio criados, patio y traspatio. Informan: FO-3307. Llave, al lado. A-5

SE ALQUILAN LOS AMPLIOS Y frescos altos de Diez de Octubre número 350, esquina a Santa Irene, sala, comedor, cuatro habitaciones, baño, cuarto y servicio de criados. Agua abundante. A-5

a-8 LAWTON Y BATISTA

ALQUILO HERMOSA CASA, DOLOres 64, casi esquina a Porvenir, portal, sala, saleta, 3 cuartos, servicio de criados, terraza, garage, patio y traspatio. Precio: $25.00. Llave, Puesto de esquina. Informes: San Francisco 116. A-8

b10 PERDIDAS

DESDE EL MARTES, ESTA PERDIDO un broche de brillantes. Al que lo encuentre y lo devuelva a Industria 80, se le gratificará generosamente. B-10

b-3 DEPARTAMENTOS

LAGUNAS 64, ENTRE GERVASIO y Belascoaín. Alquilo departamento independiente, altos, vista calle. Moralidad. Exijo referencias, dos meses fondo. Alquiler: 15 pesos. Encargado. B-8

b-4 HABITACIONES

FAMILIA PRIVADA, ALQUILA LUjosa habitación amueblada, baño, comida: $25.00 mensuales; sin comida: $15.00 a persona sola; a matrimonio: $40.00. Unico inquilino. Entrada independiente. Informan: Telf. U-5373. B-4

SE SOLICITAN

s-A Solicitud de Alquileres

DESEASE ALQUILAR CASA, CON garage, en Repartos Kohly o La Sierra, dos matrimonios sin hijos. Con o sin muebles. Informes: Telf. U-5247. Sr. González. SA.

s-1 CRIADAS Y CRIADOS

SOLICITO MUCHACHA BLANCA PAra ayudar a los quehaceres de matrimonio, que duerma en la casa. Sueldo: 12 pesos. Lugareño 21, altos, Ensanche Habana. S-1

SE SOLICITA UNA CRIADA PARA cuartos que sepa coser. Llamar al teléfono I-1099, Real 31, Puentes Grandes. S-1

EN MILAGROS Y D-STRAMPES, VIbora, se solicita una sirvienta, de mediana edad, con buenas referencias, para criada de mano. Ha de saber lavar y planchar. Sueldo: 15 pesos, uniformes y dormir en la colocación. S-1

s-2 COCINEROS Y COCINERAS

SE SOLICITA UNA COCINERA QUE duerma en la colocación y tenga buenas referencias. Sea muy limpia y honrada. F. 207, bajos, entre 21 y 23. Vedado. Teléfono F.5072. S-2

SOLICITO UNA BUENA COCINERA, para matrimonio, para Repartos. Buen alojamiento. Sueldo: 8 pesos. Tiene que dormir en la colocación, Lealtad 12, Zapatería, de 8 a 12. Telf. FO-1944. S-2

SE SOLICITA UNA COCINERA BLANca, que duerma en la colocación. Sueldo: 4 pesos mensuales, buena habitación, comida y ropa limpia. Se ayuda y buen trato. M-7900 y M-7909. S-2

s3 MANEJADORAS

SE SOLICITA UNA MANEJADORA, con práctica y referencias, para niña de 2 años. Sueldo: 10 pesos y uniformes: Telf. I-6842, Patrocino y Juan Delgado. S-3

s10 OFICINISTAS

SE SOLICITA JOVEN CON EDUCAción técnica conociendo perfectamente inglés y español, serán preferidos los que conozcan trabajos de oficina. Diríjase por escrito al apartado 2031. Habana. S-10

COMPAÑIA EXTRANJERA DESEA taquígrafa mecanógrafa con conocimientos de inglés. Escriba al apartado 1643 dando detalles de sus conocimientos y aspiraciones. S-10

s13 SOCIOS

SOLICITO COMERCIANTE O COMIsionista, con algún dinero, para interesarlo en una industria que está trabajando. Para informes: R. Santos, Corrales 2 y medio, Guanabacoa. S-13

s14 SOLICITUDES VARIAS

UN JOVEN ESPAÑOL, SOLICITA finca, 3 a 4 caballerías, para trabajarla a mitad. Puede dar buenas referencias. Para más informes, Crespo 19, Manuel Casal. S-14

SE OFRECEN

s1 CRIADAS Y CRIADOS

SE DESEA COLOCAR UNA JOVEN española para criada de manos, cuarto o manejadora, que sabe cumplir con sus obligaciones. Informes

JOVEN ESPAÑOLA QUE SABE COser y zurcir muy bien, desea colocarse, si hay niñas puede enseñarles gramática castellana con el verdadero acento prosódico. $15.00, no va al campo. Armonía 2, apartamento 9, bajos. O.1

SE DESEA COLOCAR UNA JOVEN española, para criada y demás quehaceres de la casa. A-4271. O-1

OFRECESE UN JOVEN ESPAÑOL, práctico en lo que requiere un buen servicio. Sirve bien la mesa a la rusa. Tiene recomendaciones de familias conocidas. Informes: M-3016. O-1

SE DESEA COLOCAR UNA ESPAÑOla, de mediana edad, para criada de mano o manejadora. Tiene referencias. Informan: Telf. A-9662. O-1

SE OFRECE UNA JOVEN, CUBAna, blanca, para servir a matrimonio solo. Sabe cumplir con su obligación. Telf. A-9554. Preguntar por Nena, Aguiar 112, altos. O-1

SE DESEA COLOCAR UNA JOVEN española, para criada de mano o manejadora. Sabe cumplir con su obligación. Informan: Amargura 94, primer piso, habitación 10. O-1

SE DESEA COLOCAR UNA JOVEN española, para criada de mano o de cuartos. Sabe cumplir con su obligación y no le importa ir al campo. Tiene referencias. U-5470. O-1

SE DESEA COLOCAR UNA JOVEN española, para criada de mano, cuartos o comedor, acostumbrada al servicio fino. Tiene referencias. M-3840. O-1

s2 COCINERAS Y COCINEROS

COCINERA ESPAÑOLA DESEA COlocarse, sabe cocinar a la española y criolla, es repostera, hace plaza si desean, duerme fuera, sueldo 20 pesos. Teléfono FO.2751. Calle 12 esquina a 2, Reparto Almendares. O.2

DESEA COLOCARSE SEÑORA ESpañola mediana edad para la cocina o para todo el trabajo de corta familia. U-6839. O.2

DESEA COLOCARSE UNA MUCHAcha española para criada de mano, tiene referencias, sabe trabajar. Teléfono M-7313. O.2

UNA ESPAÑOLA DE MEDIANA edad, desea colocarse de criada o cocinar y limpiar a corta familia, voy al campo. F-6215. O-2

DESEA COLOCARSE COCINERA ESpañola de mediana edad, cocina a la criolla y española, entiende de repostería. Tiene referencias. No duerme en la colocación. Mínimo 10 pesos Calle 23 No. 500 esquina a 18, altos, garage. O.2

SE OFRECE COCINERA, PRACTICA en el oficio. Cocina a la española y criolla y hace repostería. Si es corta familia, puede ayudar a la limpieza. Desea casa de moralidad. Informan: Salud 202, entre Santiago y Belascoaín. O-2

SE DESEA COLOCAR UNA BUENA cocinera. Sabe de repostería y duerme en la colocación. Tiene buenas referencias y sale al campo. Telf. M-7828. O-2

SE DESEA COLOCAR UNA JOVEN peninsular, para cocinar o para todos los quehaceres de matrimonio solo. Desea casa de moralidad, Santiago 14. Telf. U-6858. O-2

SE OFRECEN

s-2 COCINEROS Y COCINERAS

SE DESEA COLOCAR UNA ESPAÑOla, para cocinar. Está práctica en el oficio y sabe de repostería. Tiene referencias y duerme en la colocación. Va a los Repartos. Telf. X-3090. O-2

SE DESEA COLOCAR UNA SEÑORA joven, española, de cocinera y repostera. Informan: A-3343. O-2

SE DESEA COLOCAR UNA COCINEra y repostera. Cocina criolla y española. Es trabajadora, formal y duerme en la colocación. Va al campo. A-6407. O-2

SE DESEA COLOCAR UNA JOVEN española, para cocinar y limpiar. Duerme en la colocación. U-5470. O-2

s3 MANEJADORAS

DESEA COLOCARSE UNA JOVEN mestiza para cuidar un niño y ayudar en los quehaceres, va fuera de la Habana, sabe natación, informes al M-4606 o Paula 55, bajos. O.3

s8 CHOFFERES

DESEA COLOCARSE UN CHAUFfeur para casa particular o de comercio, tiene buenas referencias, 17 años de práctica. F.6029. O.8

SE DESEA COLOCAR UN CHOFER joven, español. Es muy práctico en toda clase de máquinas. Es serio y formal en el trabajo. Menos de 25 pesos no trabaja, San Nicolás y Maloja, Taller de Mecánica. Telf. A-6354. O-8

014.—OFERTAS VARIAS

SE OFRECE UN JOVEN CUBANO, para dependiente de café. Conoce giro Fuente de Soda. Tiene referencias magníficas, buena presencia y formalidad, Aguiar 112, Pérez. Telf. M-7323. O-14

SE OFRECE SEÑORA JOVEN, SEria, para atender teléfono en oficina, auxiliar en consultorio profesional, dependienta, Clínica, cuidar enfermos u otros trabajos análogos. Telf. M-3482. O-14

SE DESEA COLOCAR UN JOVEN español, para portero o jardinero. Va al campo. Informan: Telf. M-4250 Monte número 126. Pregunten por Ceferino. O-14

COMPRAS

7 MAQUINARIAS

MAQUINARIA: COMPRO UN EQUIpo eléctrico de soldar, con motor de gasolina acoplado. Informes: C. Larroque, Nueva del Pilar 41, Habana. C-7

9 MUEBLES Y PRENDAS

M-9136
Compro máquinas coser, escribir, archivos, contadoras, vidrieras, mostradores, enseres completos, café, oficinas, neveras, pianos, radios, lámparas, baúles, maletas, compro de todo. Avise a esta casa negocio rápido. M-9136. C-9

ARRENDAMIENTOS

4 ESTABLECIMIENTOS

ARRIENDO MAGNIFICA FONDA para ganara dinero, tiene buena clientela, también en el mismo local alquilo vidriera poco alquiler. Galiano y Trocadero. AA.4

PELUQUEROS: POR NO ENTENDER el giro, arriendo peluquería, bien presentada y en buen punto, con máquina de permanente. Barata, Jesús del Monte 365, esquina a Princesa. AA-4

VENTAS

1 CASAS

VENTA DE CASA, POR ESTA SEmana, una cuadra Calle Sol, 5.50 por 11: $1,200. Otra, Vedado, cerca de 23, 6 x 20: $1,800. Telf. A-9601, de 8 a 10. V-1

3 FINCAS RUSTICAS

VENDO, FRENTE CARRETERA finca 1 ¾ caballería, colorada primera, casas, pozo, motor, regadío; 1400 frutales, 250 palmas, $9.500 Informa Cano, San Nicolás 76, altos, 3 a 6p.m. V-3

4 ESTABLECIMIENTOS

GRAN NEGOCIO: VENDO O CAMBIO Bodega, muy surtida, por propiedad. Libre gravamen. No corredor, Diez de Octubre 201. Rafael González. V-4

V-6 Automóviles y Accesorios

BUICK SIETE PASAJEROS, PERfecto estado, muy poco uso. Pintura de fábrica. Gomas nuevas. Precio rebajadísimo. Véalo Calzada 101 esquina 2, Vedado. Teléfono F-2742. V-6

DODGE DEL 30, CERRADO, CON $250.00, contado; Ford 29 0 30, abiertos y cerrados; Oldsmobile del 30, abierto; Chevrolet 27 y 29, abiertos, Villegas y Teniente Rey, Vidriera, Café. Alfredo. V-6

VERDADERA GANGA: VENDO EN 175 pesos, camioncito cerrado, motor pequeño. Hace 40 kilómetros por galón, gomas nuevas, interior flamante. Véalo, hoy mismo, Zanja 73. Telf. M-3867. V-6

8 DE ANIMALES

4 VACAS RECIEN PARIDAS Y UNA próxima a parir, Real y Jesús María, Marianao. Cuba e Italia, almacén de víveres. V-8

9 MUEBLES Y PRENDAS

VENDO, URGENTEMENTE, UN juego de cuarto, en buen estado, lunas flamantes, completo, en $50.00 Otro, de tres cuerpos, originalísimo. Costó $280.00, hace dos meses. Lo doy menos de la mitad de su valor. También un chaisslong, de imitación cuero. Necesito vender en seguida. Pueden verse, a cualquier hora, en San Rafael 143-E., entre Aramburu y Soledad. No trato con especuladores.

MUEBLES FINOS, ULTIMOS ESTIlos: juegos cuartos, dos y tres cuerpos; juegos comedor, Arte Moderno y Renacimiento; juegos de sala y recibidor. Precios baratísimos. No compre, sin ver nuestros precios. «La Universal», San José 87, entre Gervasio y Escobar. U-7453. V-9

VENTAS

10 Instrumentos de Música

SE VENDE UN PIANO DE LA MEjor marca, completamente nuevo. Se da muy barato, Monte 18, entre Aguila y Angeles. Casa de Música. V-11

v-12 RADIOS

RADIO RCA., VICTOR, DE REGIO mueble. Costó: $150.00. Está nuevo: $28.00, como el piano y todo lo demás de la casa. Baratísimo, Sitios 40, entre Rayo y San Nicolás. V-12

RADIO VICTOR, ELEGANTE MUEble. Costó $200, por rápido embarque, regalo menos de $30.00. Coge México y Estados Unidos. Tiene grandes voces, Neptuno 220, entre Aramburu y Soledad. V-12

15 OBJETOS VARIOS

SE VENDE POR EMBARCAR NEgocio Revista en buenas condiciones, importante circulación Inversión dinero más utilidad que renta de propiedad. Se prefieren impresores. Obispo 97. V-15

REPARACIONES

9 MUEBLES Y PRENDAS

REPARAMOS SUS MUEBLES, POR poco dinero, dejándolos nuevos. Casa Pardo: U-5761. Los modernizamos, barnizamos a muñeca, esmaltamos «Duco», pinturas mimbres, a vapor, tapicería en general. Azogamos espejos. Trabajos garantizados, San Rafael núm. 130. R-9

DANZO, (DE «LA CASA MIMBRE»). Reparación de muebles de mimbres y de rejillas. Esmaltes, dorados, pátina, cojines, asientos de ómnibus, sillas de café Aire Libre. Campanario 118. Telf. M-3402. R-9

INTERES GENERAL

SEÑORITA ESPECIALIZADA EN LA confección, decoración y reforma de pantallas de pergamino, para sala, habitación, etc., se hace cargo de cualquier trabajo de esta clase. También se pintan paravanes y cojines. Telf. U-6492. IG.

Defunciones ocurridas ayer en la Habana

Agapito Cárdenas, 63 años, negro. H. C. García. Neumonía.
Matilde Ferreiro, 60 años, blanca, Hospital C. García, Parálisis intestinal.
Domingo Suárez, 34 años mestizo, Zanja 128, Tuberculosis pulmonar.
Angela Arango, 87 años, negra, Esperanza 95. Asistolia.
Margarita Moliner 5 años, blanca. M Pruna 13. Nefritis crónica.
Antonio M Martínez, 33 años, blanco. H. C. García. Sífilis nerviosa.
José Velez, 8 meses, mestizo, Hospital Mercedes, Gramulia pulmonar.
Antonio M. Delgado, 51 años, blanco. Hospital G. García, Gangrena húmeda
María del Carmen Rey, 100 años, negra, Moreno 47A. Asistolia.
Cándido Domingo Martínez, 8 meses, blanco. C. Beneficencia, Pielitis nefritis.
Nicolasa Díaz, 26 años, negra. Prado 93. Apoplegía pulmonar.
Luisa López, 45 años, blanca, Primer Centro de Socorros, Tuberculosis pulmonar.
Blas Chersosimo, 64 años, blanco Casa Socorro Cerro, Asma cardiaca.
Antonio Molleda, 47 años, blanco, San Lázaro 126. Cáncer del Bazo.
JoJsé Soto Conde, 40 años, blanco, Ayesterán 16, Cirrosis hepática.
Máximo Casanova, 28 años, negro, Cádiz 82, Bronconeumonía.
Dolores Laso, 54 años, blanca, H. C. García. Ulcera del estómago.
Rafael Rodríguez, 40 años, Hosp. G. García, Cardio renal.
Eufemia Lombillo, 48 años, negra, Hosp. C. García. Artritis infecciosa.
Leoncia López, 3 2años, blanca, H. C. García, Apendicitis.
Adolfo Sierra, 37 años, blanco, 10 de Octubre 29. Suicidio por colgamiento.
Teresa Fernández, 67 años, blanco, Acierto 19, Miocarditis croónica.
José de los Reyes Rebles, 75 años, negro, Sol 103 Pasada el Sol. Enf. Orgánica del corazón.
Enrique Díaz, 76 años, blanco, Rural 1. Cáncer del estómago.
Emelina Miranda, 21 años, blanca, Suárez 101. Suicidio arma de fuego.
Marina López Perich, 21 años,
Carmen Giselda Vázquez, 78 años, blanca. Infanta 148 A Hemorragia cerebral.
blanca, S. La Esperanza, Tuberculosis pulmonar.
Josefa Mathieu, 81 años, blanca, Concepción 125, Senilidad.
Leonel Portela Reyes, 79 años, blanco, Monasterio 21 A. Angina de pecho.

OFICIAL

REPUBLICA DE CUBA
SECRETARIA DE OBRAS PUBLICAS
Negociado de Construcciones Civiles y Militares
ANUNCIO

Habana, 23 de Marzo de 1935.
Hasta las once de la mañana del día 12 de Abril de 1935, se recibirán en esta Oficina y en la Jefatura de Obras Públicas del Distrito de Oriente, proposiciones en pliegos cerrados para la contratación de las obras de reconstrucción del Hospital «Saturnino Lora» de Santiago de Cuba, y entonces las proposiciones se abrirán y leerán públicamente. Se darán pormenores a quien lo solicite.

Jorge Luis Echarte,
Ingeniero Jefe.
29

OFICIAL

República de Cuba
SECRETARIA DE OBRAS PUBLICAS
Negociado de Construcciones Civiles y Militares
ANUNCIO

Habana, 28 de marzo de 1935.
Hasta las once de la mañana del día 30 de abril de 1935, se recibirán en esta Oficina proposiciones en pliego cerrado para la contratación de las obras de construcción de una caseta, nuevo mástil y reparaciones en la vivienda del semáforo del Morro de la Habana, y entonces las proposiciones se abrirán y leerán públicamente. Se darán pormenores a quien los solicite.

Jorge Luis ECHARTE,
Ingeniero Jefe.
9-10-11-27-29.

Devuelta a Cuba una boya que arrancó el ciclón de 1933 y que fué recogida en Honduras

Melchor Almagro y Eugenio Noel pasan por La Habana. También los Duques de la Unión de Cuba. Llegó ayer una reina de belleza. La Aduana ha recaudado un millón

INFORMACION GENERAL DEL PUERTO DE LA HABANA

En el vapor «Zacapa», de la Flota Blanca, ha sido devuelta a la Habana una boya lumínica adquirida hace años por el Estado, en $6,500 y que será emplazada en el puerto de la Habana.

Dicha boya lumínica estaba fondeada en el lugar conocido por Las Coloradas de Fuera, cerca de Santa Cruz del Sur, y fué arrancada de su sitio, por el huracán que azotó en 1 de septiembre del año 1933, aquellas costas. Hace poco fué hallada en las costas de Honduras británicas, y, por gestiones del señor Juan P. Alvarez Tavío, del Negociado de Boyas y Faros de la Secretaría de Obras Públicas, ha sido devuelta a Cuba.

Notable recaudación aduanal.

La Aduana de la Habana, recaudó ayer $563,786,93.

Pasa ya del millón de pesos lo recaudado durante la primera decena de abril.

Tribunal de abordaje.

En la mañana de hoy, se constituirá en la Capitanía del puerto de la Habana, el Tribunal que ha de conocer del abordaje ocurrido entre la goleta «Pepe Balcells», y el yate «Almirante».

El Tribunal lo forman: Presidente, el Capitán de Corbeta, señor Felipe Lois Huerta; vocales el Teniente de Navío Teófilo González Radillo y el Alférez Pablo A. Ocampo y los capitanes de la Marina Mercante señores Carlos Morán y José Zaragoza.

El «Munargo».

El vapor americano. «Munargo», llegó ayer de Miami, con carga general y 51 pasajeros para la Habana. Conduce carga y 76 pasajeros en tránsito.

En este barco han llegado Tomás Miranda y familia, Enrique Arrebelay señora. Guilermo Carbonell, Calixto Casals, Carlos Coro y señora, Teófilo Domínguez, Violeta Guerra e hijo, Abelardo León, Cónsul de Cuba en Savanah, Teresa Lara, Francisco Martín, Ana Gil, Andrés Moreno, Rosa Moreno, Isaac Rodríguez y señora, la artista americana Helen San Román, y la señora Ana C. de Lois, esposa del Comandante de la Marina, señor Felipe Lois y sus hijos, Charles Sanford y señora, Francisco Suárez, Esperanza Reyes.

Entre los de tránsito figuran el periodista Harold Monaham y familia, y el banquero Peter Omodio.

Salió la «Florecita».

Por el capitán del Puerto señor Hernández, y previa las formalidades de Ley, puesto que dejó constituída una fianza, se despacho la goleta «Florecita», a la que se le impusieron hace días $125 de multa por haber cometido una infracción del Reglamento de la Capitanía.

El «Marqués de Comillas».

Procedente de Barcelona, Tarragona, Málaga, Alicante, Cádiz, Vigo y New York, llegó ayer el trasatlántico español «Marqués de Comillas», que trajo carga general y 44 pasajeros para la Habana y carga y 54 pasajeros en tránsito para Veracruz.

Turistas españoles.

Entre los pasajeros en tránsito de este barco viaja un grupo de turistas españoles, que darán la vuelta redonda en el barco, visitando los puertos en que haga escalas.

Figuran entre esos viajeros un grupo de distinguidas personalidades, entre ellas los Duques de la Unión de Cuba, señores Miguel Tacón y Calderón, descendiente directo del General Tacón, que fué Capitán General de la Isla de Cuba, los marinos españoles señores Juan Lazaga Berait, y Fernando Pardo; Manuel de Villena y señora, el periodista don Melchor Almagro, los propietarios señores Alfonso Figueroa Bermejillo y señora, Edmundo Murga, Ricardo Varela, Alejandro Martínez Mora y señora, Manuela y Luisa Panadero, Manuel Aguila Sola, Mercedes Landecho Allendesalazar, Agustín Sánchez, Cándido García Barrada, ingeniero, Pedro Víctor Martínez, Alfonso y Jaime Zabálburu, Lcdo. Pablo Torres de Parada y señora y el señor José Luis Albarrán, Representante de la Trasatlántica Española en Madrid. La esposa del señor Albarrán fué concejal del Ayuntamiento de Madrid, en tiempos del general Primo de Rivera.

Eugenio Noel

Entre los pasajeros que van hacia Veracruz, figura el escritor y conferencista, Eugenio Noel, el cual, según manifestó a los reporters que lo saludaron, va a México con una misión privada del Presidente de la República española, cerca del Presidente de México, con el que le unen lazos de verdadera amistad.

También van la artista mexicana Margarita Alvarez del Castillo, el periodista Ricardo Hernández y el comerciante César Fernández e hijos.

Pasajeros para la Habana

Para la Habana llegaron: el cónsul de Cuba en Sevilla, Sr. Rafael Nieto y familia; el ingeniero Francisco Castillo, María González Caro, Aristeo Alvarez, Vicente Garrido, Angela R. Pastor, Graciela Garbalosa e hija, Dr. Humberto Escandón. Francisco Agramonte, Bartolomé Meviola, José Coedora y señora, Juan José Muñoz, Miguel Reguera y familia, José Campillo, Julio Burger y señora. Jorge Luis de la Torre, Enrique Cabana y otros.

El «Estrada Palma»

El ferry «Estrada Palma» llegó ayer de Key West con vagones de carga general.

El «Cristians Borg»

Este vapor danés llegó ayer de Norfolk con carga de carbón.

Los que embarcan

Por el vapor «Cuba» embarcarán hoy para los Estados Unidos: Jesús E. Babilonia, Francisco Antich y señora, Margarita Caos, Higinio Fanjul y señora, Salvatore Calccavechia, Josefina A. de Onetti, Manuel Grenet Ruth Smith Acosta, María Belén García Chacón, Aida Pi, Joaquín García, Manuel García y familia, Joaquín García, José García e hijo, Francisco Cuéllar Romero, Emilio Morán y señora; José Calonge, Carlo Madonna, Dolores Andriacain, David Masnata, Grace D. de Jane Aurelio Brea, Emilia y Elvira Roca, María del Carmen Ariosa, Francisco J. Palma, Eduardo Sánchez Alfonso, María Landeras, José Montané.

Salidas

Salieron ayer: el «Weerkworh», para Jamaica y el «Estrada Palma», para Key West.

Los que se esperan hoy

Hoy se esperan los siguientes barcos: el trasatlántico español «Habana», de Veracruz; el vapor correo americano «Algonquin», de Veracruz, y el vapor americano «Peten», de Cristóbal.

El «Cuba»

De Tampa y Key West, llegó ayer tarde el vapor americano «Cuba», que trajo pasajeros, entre ellos los señores Dolores C. Kohly e hijo, Pedro Fernández, Prudencio Quintana, Esther Valladares e hijo, José Gonzjlez Carmelina Argüelles, Alberto del Junco e hijo, Olga Vega, Juan Antonio Cavarrubia, Miguel A. Chacón y familia, Adalcindo Lamelas e hijas, Carmen Camino, Amleto Batista Lara, Valentina D. Fukrice, Pedro Mir y José M. Ollesquigui, pelotaris; Julio y familia, Antonio Figueras, Vicente Vidal, Baldino Llano, Bernardo Cabello, María L. Santamaría.

Reina de belleza

También ha llegado en el «Cuba» Miss Marion Langee, de Pennsylvania, proclamada reina de belleza entre todas las concursantes que tomaron parte en la elección celebrada en Saint Petersburgh.

Fué cumplimentada por el señor Evelio Giquel, quien le ofreció un ramo de flores a nombre de la ciudad de la Habana.

Crónica Católica

La semana de Pasión y sus aplicaciones

Los sacrificios judaicos, el sacrificio de la Cruz y el sacrificio del Altar

EPISTOLA (Hebreos, IX 11-15)— Hermanos: Cristo, habiendo venido como Pontífice de los bienes venideros, ha atravesado un tabernáculo más excelente y más perfecto, no hecho a mano, esto es, no de fábrica semejante a las de este mundo: y se presentó no con sangre de machos de cabrío, ni de becerros, sino con la sangre propia, y así entró una sola vez en el Santuario del cielo, habiendo obtenido una eterna redención para el género humano. Porque si la sangre de los machos de cabrío y de los otros, y la ceniza de la ternera sacrificada, esparcida sobre los inmundos, los santificados en orden a la purificación legal de la carne, ¿cuánto más la sangre de Cristo, el cual por impulso del Espíritu Santo se ofreció a sí mismo inmaculado a Dios, limpiará nuestras conciencias de las obras muertos, para que tributemos un verdadero culto a Dios vivo? Y por eso es Jesús mediador de un nuevo Testamento, a fin de que mediante su muerte, para expiación de las privaciones cometidas en tiempo del primer Testamento, reciban la herencia eterna prometida los que han llamados en Cristo Jesús Señor nuestro.

APLICACIONES

Comenzamos la semana de Pasión, preparatoria para la Semana Santa. La Iglesia en la Misa, Oficio, subriendo los altares... trata de movernos a dolor, penitencia y oración. Revistámonos de este espíritu.

I. SACRIFICIOS JUDAICOS

Eran muchos, prescritos por el mismo Dios con todos sus ritos. S. Pablo se sirve de esto para ponderar la excelencia del sacrificio de Cristo en la Cruz, muy superior, tanto por razón del sacerdote, como por la víctima y su eficacia. Con los de la Ley Antigua se obtenía la purificación legal; con el de Jesucristo, la verdadera purificación del espíritu, la redención.

Ahora bien, si tanto estimaban los judíos sus sacrificios, ¿cuánto más se ha de apreciar el de Jesucristo?...

II. SACRIFICIO DE LA CRUZ

Fué tal su eficacia, que sólo él bastó para redimir al mundo: Nos alcanzó «una redención eterna» haciéndonos acreedores a la herencia del cielo, perdida por el pecado. Ya no hay necesidad de más sacrificios sangrientos.

Jesucristo aparece, pues como nuestro único Redentor o Libertador, que nos rescató con su propia sangre. Cuanto más miserable era nuestro estado, y abundantes los bienes obtenidos, tanto mayor debe ser nuestra gratitud. Pensemos más en esto; así podremos conmemorar mejor la Pasión del Señor en Semana Santa.

III. SACRIFICIO DEL ALTAR

Toda religión tiene sus ministros, sacrificios y ritos. El mismo Dios lo determinó en la Ley Antigua. Y como Jesucristo no vino a destruir esa Ley, sino a perfeccionarla, también, perfeccionó el sacerdocio con el sacrificio y su oblación.

A la figura siguió la realidad. Antes de morir, instituyó Jesucristo un sacerdocio tal que perpetuara su misión sobre la tierra. En lugar del sacrificio de animales, estableció el sacrificio de sí mismo, que ofreció con derramamiento de sangre en la Cruz, y continúa ofreciendo de un modo incruento en el Altar por manos de sus ministros. Con el sacrificio de la Cruz nos redimió; con el del altar nos aplica los méritos de la redención.

¿Apreciamos debidamente este sacrificio?... ¿Mostramos ese aprecio con nuestra diligencia en asistir a él?...

Digna de compasión es la seguera de aquellos que viendo el sacrificio de la Cruz, nosupieron apreciar su valor; pero ¡qué diremos de aquellos que, creyendo en el sacrificio del altar, no se cuidan de asistir a él, asisten por rutina, o como si se tratara de un acto social!...

Las misiones en La Ceiba de Isla de Pinos

Estos «Bacas», o «Vázquez» como ya se llaman algunos de ellos, forman el núcleo del barrio Los Colonos, a cuatro kilómetros de Nueva Gerona. Su jefe, anciano de 89 años, pero tieso todavía, negro hijo de esclavo heredó ya esta finca de cuatro caballerías de buena tierra; nunca ha salido de la Isla; nunca ha estado en Cuba como el dice; fueron criados nueve hermanos, y tres murieron en los campos de Cuba, luchando por la libertad, «allí en Vuelta Arriba» nos dice el viejo Baldomero. . . . .

..Y en esta finca Los Colonos han ido quedando muchos Bacas, conservando la religiosidad del antiguo cubano, modernizada con todo lo nuevo, tales como substanciosos devocionarios y ejercicios de piedad propios de las asociaciones de Hijas de María y del Sagrado Corazón. Es algo excepcional esta familia negra, símbolo del verdadero cubanismo, apegada a su tierra, de la cual vive, conservando la religión, que estima como su mejor herencia. En su cas ade madera y guano comenzó a sonar el armonium del Padre Maestrojuan, y a escuchar las lecciones catequísticas del Padre Chaurrondo; ante sencillo altar levantado en tan modesto lugar, los niños y como una treinta personas oían la primera misa de la misión el jueves cuatro de abril, asistencia que fué un aumento los tres días de la misión. ¡Qué religiosidad en sus modales! Ni en la capilla de religiosas más piadosas se hubieran hecho con más devoción los actos de la misión que terminaron con dos comuniones, una por los difuntos del viernes, comulgando doce personas, y otra el domingo, acercándose a la comunión cuarenta y tres personas, entre ellas diez y seis niños que lo hacían por primera vez. ...

El viejo Bacas, arrodillado, apoyado sobre su bastón, comulgó los dos días, dando ese ejemplo a los retoños más o menos próximos de todos los tamaños que le rodeaban. Y con la misa de comunión, armonizada y cantada por todos, en medio de la manigua, bajo el clásico bohío de guano y madera, terminó la misión en Los Colonos, el seis de abril, dejando estos negros tan cristianos y tan cubanos en el alma de los PP. Misioneros, la más grata impresión: fueron unos días de «oasis» en el que se respiraba el aire confortador de la religiosidad ilustrada, algunos de ellos hacen los primeros viernes, en medio de este desierto árido de nuestros campos, en los que en general tan enrarecido y difícil de respirar es el ambiente cristiano.

Recomendamos a Gustavo Urrutia que algún día, si tiene el gusto de visitar la Isla del Tesoro, no deje de ir a vivir un día al bohío que se levanta frente al kilómetro 40, porque ahí sí que hay un tesoro, no el de Steverson que abandonaran los piratas, sino el que el Cristianismo ha elaborado en el espíritu de los Bacas del barrio de Los Colonos.

Los Colonos, 8 de abril 1935.

DE RINCON

Programa de los oficios de Semana Santa que se han de celebrar (DM) en la iglesia del Hospital de San Lázaro.

Día 14 de abril, a las nueve y media de la mañana: Bendición de palmas, y procesión a continuación misa solemne. Lunes, martes y miércoles Santo a las de la tarde, Santo Rosario y Conferencias R. P. Hilario Chaurrondo C. M.

En la tarde del miércoles Santo, desde las dos se oirán confesiones para el cumplimiento Pascual

Jueves Santo: A las nueve de la mañana solemne misa de la Institución d ela Eucaristía. Procesión al Monumento. Visita al Señor durante toda la tarde. A las siete y media de la tarde, sermón de la Eucaristía. por el R. P. Bruno García C M. De 11 a 12 de la noche Hora Santa

Viernes Santo: A las ocho y media, de la mañana. Oficios del día. Adoración de la Eucaristía. Procesión al Monumento. Misa de Pesantificados, a las tres de la tarde solemne Vía Crucis. Siete de la tarde el Descendimiento de la Cruz. Procesión del Santo Sepulcro, Sermón de la Soledad por el R. P. Bruno García C. M.

..Sábado Santo: A las ocho y media d éla mañana oficios del día. Bendición del fuego. canto de la Angélica. Bendición del Cirio Pascual. Pila bautismal.

Misa de Resurrección.

Domingo de Pascua. A la ocho misa rezada, a las nueve y media, Solemne misa. A las 7 de la tarde canto solemne de Regina Celi.

ENFERMA

..Se encuentra guardando cama hace algunos días, sufriendo molestas fiebres, la simpática señorita Cristina Díaz. De su asistencia está hecho cargo el distinguido doctor Torres.. ..Hacemos los más fervientes votos por su pronto restablecimiento.

M. T. Sainz.

La fiesta de las Religiosas Eucarísticas

Una nota simpática y conmovedora, se ha destacado el 26 de lactual con el mayor entusiasmo a la vez que con profunda devoción en el recinto del Colegio Eucarístico.

Celebraron las Religiosas Eucarísticas de la Merced al 25. Aniversario de su fundación en unión de sus numerosas almas del Colegio Eucarístico que tiene establecido en nuestra capital en la barriada del Vedado.

Cuan grato perfume de piedad y cultura cristiana dejan entre nosotros los actos con que se ha conmemorado tan fausto acontecimiento una bellísima fiesta religiosa a la que concurrieron numerosas damas de nuestra distinguida sociedad habanera y que son devotas del Santísimo Sacramento. A las siete de la mañana celebró la Santa Misa el R. P. Fermín Fraga, capellán del colegio y distribuyó la Sagrada Comunión a las Religiosas y a un grupo de alumnas que quisieron ser las primeras en festejar tan gloriosa fecha.

A las ocho de la mañana hubo misa cantada en la que ofició el R. P. don Manuel Gómez, rector del colegio Univeritario San Pedro Claver de la Ciudad de Cartagena en la República de Colombia.

Ayudado de dos fervientes aspirantes a la carrera sacerdotal y del coro fué desempeñado por alumnas del mismo plantel, cuyas tiernas armoniosos cantos llenaron de piedad a los asistentes. . . . . . .

Conmovedor resultó el acto de la primera comunión de un grupo de niñas y niños que tuvieron la felicidad de acercarse a la mesa eucarística, en esta solemnidad y que llenó de satisfacción y alegría a sus familiares y a todos los concurrentes.

ACTOS CATOLICOS PARA MAÑANA

EL JUBILEO CIRCULAR

En la Iglesia de Jesús, María y Jsé, el Jubileo Circular.

En este día no se expone el Santísimo hasta que concluyan la fiesta de Nuestra Señora de los Dolores de la Piedad y los viernes del Nazareno. Estas funciones darán comienzo a las nueve.

Los ejercicios de la reserva, a las cinco de la tarde al igual de los anteriores días.

A NUESTRA SEÑORA DE LOS DOLORES

En todos los templos solemne función a Nuestra Señora de los Dolores y de la Piedad.

Por la mañana, misa de Comunión general y misa solemne con sermón. Por la tarde , vía crucis, sermón y canto del Stabat Mater.

CONFERENCIA PARA SOLAMENTE HOMBRES

En la iglesia de Reina, a las ... y media de la noche, conferencia científico religiosa para solamente hombres por el R. P. Felipe Rey de Castro S. J.

Invita a los mismos la Congregación Mariana de La Anunciata

CONGREGACION DE LAS HIJAS DE MARIA DE LA IGLESIA DE REINA

A las ocho de la mañana del viernes de Dolores, celebra la Congregación de Hijas de María, misa de Comunión general, como término de los Ejercicios Espirituales. Después de la misa se dará la Bendición Papal.

CONGREGACION DE HIJAS DE MARIA Y SANTA TERESA DE JESUS.

La Congregación de Hijas de María y Santa Teresa de Jesús terminan el viernes de Dolores los Ejercicios Espirituales con misa de Comunión general a las siete y media de la mañana. A las cinco y media de la tarde, vía crucis, sermón por el R. P. Fr. Rafael de Jesús, C. D. y Bendición Papal.

En este templo la Camarera de Nuestra Señora de los Dolores, señora Petra Sardiña, celebrará a las nueve de la mañana, solemne función a la cual invita a los devotos

EJERCICIOS ESPIRITUALES PARA SEÑORAS Y SEÑRITAS

En San Francisco a las cuatro y media de la tarde, Ejercicios Espirituales para señoras y señoritas, bajo la dirección del R. P. Serafín Ajuria O. F. M

EJERCICIOS ESPIRITUALES PARA SIRVIENTAS

En la parroquia del Vedado, ejercicios espirituales para sirvientas con el siguiente horario: A las seis de la mañana misa con exposición, rosario, meditación, plática, bendición y reserva.

A las tres de la tarde, exposición, estación, rosario, meditación, plática, bendición y reserva.

Estos ejercicios serán dirigidos por el Reverendo Padre Eugenio Pérez O. P.

GRANDIOSO STABAT MATER EN LA IGLESIA DE LA MERCED.

El viernes -12 del actual a las ... y media de la noche, se interpretará en la iglesia de la Merced el grandioso Stabat Mater de Rossini, por numerosas y escogidas voces y gran orquesta.

Será un magnífico acontecimiento artístico religioso, al cual invitan los Padres Paules.

MISA SOLEMNE EN CRISTO POBRE.

El viernes de Dolores a las ocho de la mañana se celebrará en la capilla de Cristo Pobre, una misa de Comunión general para que las congregantes de Cristo Pobre den cumplimiento al precepto pascual. Oficiará el Excmo señor Arzobispo, Monseñor Ruiz.

A la terminación de la misa se ofrecerá en nombre del amado Prelado un chocolate y un reparto de víveres a los pobres. Reina gran animación entre las asociadas y directiva de la Congregación para asistir tan hermoso acto.

PROFESIONALES

p-1 DRES. EN MEDICINA

DR. MANUEL BETANCOURT
Vías Urinarias, Venéreo Asistente 4 años de los Profesores Marión, Heitz, Boyer, de París. Consultas de 3 a 5. San Lázaro 173, primer piso. Teléfono: M-6347. P-1

DR. PEDRO MONTALVO
Estómago e intestinos. Consultas de 5 a 7, Belascoaín 79. Telfs. U-5050 y F-1972. P-1

DR. A. VENERO
Vías urinarias, Impotencia, Sífilis. Curación rápida. Cuota semanal. Diatermia, Azoterapia, etc., etc. Consultas de 10 a 12 a.m. y de 4 a 6 p. m., San Miguel número 55, esquina a San Nicolás. Telf. A-9380 P-1

Dr. Armando Crucet
CIRUJANO DENTAL Y ORAL
De la Facultad de Pensylvania, del Garetson Hospital of Oral Surgery y ex Profesor de la Moffitt Dental Porcelain School of Philadelphia. TRATAMIENTO DE LA PIORREA ALVEOLAR y de las sinucitis crónicas del maxilar. Obturaciones y dentaduras de porcelana. Anestesia por el gas Paseo número 17, entre Calzada y Línea, Vedado, Teléfono F-5153

GABINETE UROLOGICO ALEMAN
VIAS URINARIAS
Consultas gratis, de 7 a. m. a 9 p. m., Jesús del Monte 135, bajos, frente Quinta de Dependientes. Tratamientos modernos para curar la Gonorrea en pocos días. Garantía absoluta. Cura radical: Impotencia, Piel y Sífilis.

ENFERMEDADES DE SEÑORAS
DR. MILLA SOLSONA, Servicio de Enfermeras. Tratamiento de las enfermedades del aparato Genital de la Mujer, Insuficiencia, Disfunción Ovárica, Impotencia, Esterilidad Neurastenia Sexual, etc. Consultas de 1 a 4 Obispo y Habana. Sexto piso. Teléfono: M.7732. P.1

DR. ANTONIO PITA
MEDICINA GENERAL Y ENFERMEDADES NERVIOSAS Y ENDOCRINAS
Contando con el mejor Instituto de Fisioterapia de Cuba. Tratamiento efectivo de la neurastenia, Impotencia, Enfermedades crónicas y glandulares. Nuevo método de estimulación del simpático. Consultas de 2 a 4 p. m. $2.00. No visita ni da consultas por Correo. Consulta a hora especial $10.00. San Lázaro 45, entre Prado e Industria.

DOCTOR JOSE RAMONEDA.
Asma, enfermedades del pecho, insomnio. Tratamiento especial para la Impotencia y Nerviosismo. Consultas de 1 a 3 p. m. previamente concedidas. Barcelona No. 10 entre Aguila y Amistad, Teléfono A.9297.

M.E.C.D. 2016

PROFESIONALES

p-1 DRES. EN MEDICINA

¿SE SIENTE USTED ENFERMO?
¿NO HA PODIDO CURARSE?
Cualquiera que sea su afección, si desea curarla rápidamente, envíeme sus síntomas detalladamente y giro postal por valor de $1.00, y a vuelta de Correo, recibirá toda atención que su caso requiere. Reserva absoluta Dr. Félix Rodríguez García, Médico Psicoanalista, San Rafael 143. U-4484, Habana.
P-1

POLICLINICA «ZEQUEIRA». DIREC- tor: Dr. R. Chomat. Vías urinarias, sífilis, enfermedades de señoras. Electricidad médica, 8 a 12 y 3 a 6. Especialistas pulmones, estómago niños. Reputado Dr. Trujillo, 1 a 3. Servicio dental, 8 a 6 p. m. San Rafael y Gervasio. Telf. U-4161

DR RAFAEL CORRONS
Enfermedades nerviosas y mentales. Clínica «Baralt», Aguilera 16, Reparto Batista, frente al Club Ferroviario, martes, jueves y sábados. De 3 a 5 p. m. Telf. X-1449.

DR. OCTAVIO RIVERO
Asma, Tuberculosis y enfermedades pulmonares. Exasistente del Servicio del Profesor Saye, (Barcelona), Jefe Clínico del Dispensario Antituberculoso Municipal. Consultas diarias, Campanario 43. Consultas de 5 a 7. Telf. A-5848.

DR. J. LYON
De la facultad de París. Especialista en la curación de las Hemorroides, sin dolor, ni operación. Consultas diarias, de 1 a 3, Genios número 15, altos.

DR MANUEL BETANCOURT
Vías Urinarias, Venéreo. Asistente 4 años de los Profesores Marión, Heitz, Boyer, de París. Consultas de 3 a 5, San Lázaro 173, primer piso. Teléfono M.6347.
P.1

p-2 OCULISTAS

DR JORGE L. DEHOGUES
OCULISTA.
Elección de lentes. Consultas de 11 a 12 y de 4 a 6. Aguila 94 Teléfono M.1032.
P.2

p-3 DENTISTAS

Dra AMPARO SOBRAL DE LEDON
HABANA 89, ALTOS ENTRE LAMPARILLA Y AMARGURA
Gabinete electro-dental, para señoras, caballeros y niños. Turnos diarios desde las 8 a.m. hasta las 9 p.m. Trabajos garantizados, pagaderos en plazos cómodos, semanalmente.
P.3

DR. J. HERNANDEZ CALZADILLA, Dentista. Hago toda clase de trabajos dentales. Arreglo puentes y planchas rotas. Consultas, hasta las 10 p. m., Reina 76. Telf. A-7537.
P-1

DR. JOSE M. GATELL
GABINETE DENTAL
Precios: una extracción, sin dolor: $1.00. Limpieza: $1.00. Empastes: desde $1.00. Corona oro 22 kilates: $4.00. Dentaduras: $10.00. Demás trabajos, a precios económicos. Facilidades de pagos. Consultas: de 8 a 8, Habana 98, entre Obispo y Obrapía.
P-3

p-5 CLINICAS

¡CURESE O EMBELLEZCASE!
SIN SALIR DE SU PROPIA CASA. Obesidad, Delgadez, Granos, Verrugas, Corrección de senos, labios, vientre desarrollado. Calvicie. Impotencia. Desarrollo de órganos. Mal aliento. Caspa. Derrames nocturnos. Tratamiento de reglas dolorosas. Flujos. Inapetencia. Insomnio. Menopausia. Amenorrea. Reumatismo, Excitación y agotamiento. Eczemas, sarna, etc. Tratamiento facultativo. Escriba y consulte su caso, sin compromiso para usted, al «INSTITUTO DE SALUD Y BELLEZA», apartado 941. Habana.
P.5

p-7 ABOGADOS Y NOTARIOS

Dr. Angel Fernández
DIVORCIOS
Muy rápidos, de 5 a 30 días. Plazos cómodos en toda la República, a cubanos y extranjeros, Obrapía 17, de 2 a 7 p. m. Telf. A-3060.
P-6

BUFETE
DR. JUAN GUTIERREZ QUIROS
Edificio Bacardí 613 y 614. Abogados: Gutiérrez Quirós, Castro Dueñas, Guiral Moreno. Consultas, Administraciones, Recursos de Inconstitucionalidad, Asuntos Civiles, Contenciosos-Administrativos y Criminales. Especialmente en el Tribunal Supremo y Audiencias. Telf. M-2955.
P-6

Dr. ISIDORO CORZO
..ABOGADO ..
Especialidad: DIVORCIOS. CALLE 9 número 25, entre H e I. Telf. F.5086, Vedado.

ALQUILERES

a-1 HABANA

SE ALQUILAN LOS ALTOS DE AN- tón Recio, $90. Sala, saleta, tres habitaciones cocina y baño. Informan Monte No. 183, La Aurora.
A-1

MODERNISIMOS ALTOS. SALUD 39 entre Manrique 1 Campanario. Sala, comedor, 3 cuartos, lujoso baño intercalado, cuarto y servicio criados. Alquiler $33.00. Dueño F-2760.
A.1

SE ALQUILA, PARA OFICINA, EL piso alto de Amargura 23, entre Habana y Aguiar, con 300 metros cuadrados de superficie y elevador. Informan en la planta baja.
A-1

SE ALQUILAN BAJOS MODERNOS, con sala, saleta, 3 cuartos, baño completo y cocina de gas, Figuras 25. La llave en la Bodega, esquina a Manrique.
A-1

$32.00, BAJOS, SAN LAZARO 341, inmediato Universidad, sala, saleta, 4 cuartos, comedor, baño intercalado, gran depósito de agua. Hay portero. Dueño: F-5471.
A-1

ALQUILERES

a-1 HABANA

ALQUILO SAN RAFAEL 109 BAJOS entre Escobary Gervasio. Sala, comedor, tres cuartos, baño completo, etc. Verse de 3a 5 Informes U.1428.
A.1

EDIFICIO MENENDEZ, VIRTUDES 119 B, esquina a Escobar, alquilo 1o. sala, comedorW gabinete, 3 habitaciones, baño intercalado, cuarto y servicio criados. Informan Bodega Gervasio y Virtudes.
A.1

SE ALQUILA LA CASA GERVASIO No. 188, bajos, entre Reina y Salud, con sala, tres cuartos, baño intercalado, comedor al fondo, cocina y servicio de criados. Teléfono M.1251
A.1

ALQUILO ALTOS MODERNOS, EN Benjumeda y Plasencia, media cuadra Infanta ,sala, comedor, dos habitaciones y baño completo. Precio: 20 pesos. Informes: Universidad 15. Telf. A-3061.

SE ALQUILA UNA CASA, BIEN amueblada, con su nevera eléctrica, sumamente fresca, con ventanas en todos los cuartos, $100.00. Campanario 70, segundo piso.
A-1

SAN NICOLAS 130, ENTRE SOLEDAD y Reina, segundo piso, sala, comedor, cuatro habitaciones, baño completo. Muy clara y ventilada. Llaves, en los bajos y Lamparilla 60.
A-1

AVENIDA DE MENOCAL Y FINLAY. Alquilo tercer piso, de nueva construcción, con dos habitaciones, comedor, baño completo moderno, calentador y cocina de gas. U-6977 y M-2222.
A-1

SE ALQUILA LA PLANTA BAJA, DE la casa Jesús María 117, próxima al Gobierno Provincial y Estación Terminal. Informan, en la misma. Precio de situación.
A-1

ALQUILO CASITA DE 2 CUARTOS sala, baño intercalado, cocina y patio. Animas 182, entre Soledad y Oquendo. Llave en la bodega, informan Bernaza 23. Tintorería.
A.1

PROGRESO 30, ALTOS, SE ALQUI- la cerca del Parque Central, sala comedor, cinco habitaciones, baño y demás servicios, la llave en el tren de lavado. Informan 1.3056.
A.1

ALQUILO, SAN LAZARO 364, PLAN- ta baja, 4 cuartos, comedor, cocina, 2 baños intercalados, cuarto criados, servicio y garage en 55 pesos; y el segundo piso, igual distribución, con 5 cuartos, 45 pesos. Lo más fresco de La Habana. Informes: Telf. FO-7976 y Sr. Bosch, Muralla 16.
A-1

MODERNOS BAJOS EN $22.00. SA- la, comedor, 4 cuartos, baño intercalado, servicio criados, etc. Otros bajos con 2 cuartos a $11.00. Justicia esquina a Arango. Una cuadra tranvía Calzada Concha.

NUEVA DEL PILAR No. 28, ENTRE Benjumeda y Llinás, sala, saleta, cuatro habitaciones, etc. Llave en la carnicería. Informes: A.1102. Extensión 54.
A.1

SE ALQUILA PRIMER PISO ALTO Neptuno No 8, informan teléfono M.4831.
A.1

OFRECEMOS EN ARREDAMIENTO LOS SIGUIENTES LOCALES

MERCADERES 39, PROPIO PARA negocio pequeño: $25.00.

VIRTUDES 1, PROPIO PARA CAFE, Fonda, Restaurant, etc.: 70.00.

LAMPARILLA 20, PROPIO PARA PE- queño almacén, etc.: $40.00.

CUBA ESQUINA A OBISPO, LOCAL altos y bajos, conjuntamente. Se oyen proposiciones.

OFICIOS 28, CASI ESQUINA A Amargura. Local grande, propio para oficinas y almacén: $80.00.

LUCENA 8, ENTRE SAN JOSE Y Marqués González, propio para taller, carbonería, depósito, etc.: $85.00.

VIRTUDES 86, ESQUINA A CAMPA- nario, dos plantas, propio para almacén, en los bajos; y oficinas, en los altos. Haga su proposición.

MARINA 60, 62 Y 64 Y VAPOR 1, dos plantas, propio para garage y salón de exhibición.

MAZON 33, ESQUINA A SAN JOSE, para Puesto de Frutas, Bodega Criolla, etc.: $25.00.

DIEZ DE OCTUBRE 58 Y 60, JESUS del Monte, propio para cualquier comercio: $40.00.

SAN LAZARO, ESQUINA A OQUEN- do, local propio para Café, Fonda, etc : $40.00.

SAN JOSE Y RAYO, ALTOS Y BA- jos, amplios locales propios para casa de huéspedes o club,en los altos; y almacén o talleres, en los bajos. Se puede ver, de 9 a 11.

INFANTA 3, NAVE PROPIA PARA depósito o taller. Precio: $25.00.

PARA INFORMES:
DEPARTAMENTO DE ADMINISTRACION DE BIENES
THE NATIONAL CITY BANK OF NEW YORK
Teléfonos: A-9897 y M-9871
A-1

¡BUSCA CASA?
LLAME AL
M.6747
SEGURAMENTE ALLI ENCONTRARA LA QUE Vd NECESITA
O VAYA A
MORRO Y GENIOS
EDIFICIO "GOMEZ"
ALLI LE INFORMARAN

ALQUILERES

a-1 HABANA

ALQUILA CASAS ALTAS 2 DE DOS habitaciones, 1 de 3, 1 de 4, Montetoro y Bruzón. Ensanche de la Habana, la llave en la bodega.
A-1

a-2 VEDADO

SE DESEA COLOCAR UN JOVEN asiático, de cocinero y repostero, en casa particular. Sabe cocinar a la criolla, española y francesa. Sabe cumplir con su obligación y tiene referencias. Informan: Telf. M-4859.
A-2

21 Y 14, BAJOS, ESQUINA FRAILE, jardín, portal, sala, comedor, tres cuartos, baño, cocina y servicio criada. Llaves la misma, informan teléfono F-2137. Precio $35.00.
A-2

PISO ALTO, MODERNO, VISTA MAR, sala, comedor, 2 cuartos, closets, baño completo, cocina, calentador de gas, garage, Calzada 30, entre J. e I., Vedado, encargado Garage informa.
A-2

16 Y 17, VEDADO: SE ALQUILA moderno departamento, altos, sala, 2 habitaciones, cocina y servicio. Muy fresco y rebajado. Informan: Telf. M-2539.
A-2

VEDADO. CALLE 28 No. 15, ENTRE 17 y 19, Se alquila casa terraza, sala, 4 cuartos, baño con agua caliente, comedor al fondo, cocina $25. Teléfono F.1183, moderna.
A 2

21 ENTRE F. Y G.
Casa nueva, decorada, baños espléndidos, altos para corta familia. Muy frescos. Precio muy módico. Informes: Telfs. A-1051 y F-4407 y Bodega esquina.
A-2

LOMA DE LA UNIVERSIDAD, 27 NU- mero 78, entre L. y M., lujosos altos, seis habitaciones y garage, 90 pesos informan en la misma. Telf F-2447.
A-2

VEDADO: EDIFICIO «MUNGUIA», 12 y 21. Alquilo lujoso piso, compuesto de terraza, sala, saleta, 3 hermosas habitaciones, lavandería, cuartos y servicio de criados .F-1014.
A-2

C. NUMERO 67, ALTOS, ESQUINA 21, sala, saleta, terraza, comedor, 5 habitaciones ,baño, cocina, etc. Muy frescos, cerca Colegio La Salle. Precio módico. Llaves e informes: C. número 65, bajos.
A-2

SE ALQUILA LA CASA CALLE 25 No. 367 entre Paseo y 2, Vedado, con sala, comedor, tres cuartos, cocina, baño con agua caliente, cuarto y servicios de criados.
A-2

EDIFICIO CASTRO, 25 Y O, JUNTO a Infanta, teléfono F-2990. Disponible de momento, un piso. Elevador, Frigidaire, agua abundante.

VEDADO. CALLE A No. 9, ENTRE 5 y 7, Se alquila amplia y cómoda casa. Precio reducido. Llaves al lado. Informes: A-6420.

DOS CASAS ALTAS CON DOS Y tres cuartos, baño, sala, saleta comedor, cocina, gas o carbón, cuarto y servicio criados. 15-18-20. Vedado.
A.2

SE ALQUILA, A LA ENTRADA DEL del Hotel Nacional, Calle 21 número 5, altos, entre M. y N., lujoso piso, en 75 pesos mensuales Se compone de sala, recibidor, comedor, 4 habitaciones, 2 baños, hall, pantry, cocina, cuarto y baño de criados y garage. Informes, en los bajos, Max Borges.
A-2

a-3 CERRO Y PALATINO

SE ARRIENDA FINCA DE 40 CA- ballerías, propia para frutos menores, caña, potrero y crianza de puercos, etc, o 14 kilómetros de Los Arabos, aguada río La Palma y pozos la atraviesa una línea férrea del central «Alava» y por un lindero otra del central «Zorrilla». Dueño A. Solís. B 173, Vedado. Habana.
A-3

ALQUILO LA CASA FOMENTO Y Cuarta, Reparto Palatino, de sala, comedor, tres cuartos, cocina, baño moderno y garage. La llave al lado. Informan: Monte número 85. A-7795.
A-3

ALQUILO LA CASA, FOMENTO Y Cuarta, Reparto Palatino, de sala, comedor, tres cuartos, cocina, baño moderno y garage. La llave al lado. Informan: Monte núm. 85.
A-3

a-4 Marianao y sus Repartos

SE ALQUILA ESPACIOSA CASA DE esquina en lo más alto y fresco de Santos Suárez. Muy cómoda. Informan: F-5625 y M-6303.

ALQUILO, BARANDILLA 181, SALA, terrazas, comedor, cocina, pantry, 5 cuartos, 2 baños familia, 3 cuartos, un baño criados, garage 2 máquinas, dos cuartos chofer, Informan: Telf. F-2926
A-4

CHALET MODERNO JARDIN, POR- tal, sala, comedor, hall, 3 cuartos, baño completo intercalado. Cuarto y s rvicio criados. Garage. Segunda Avenida entre 11 y 12, costado Precinto Policía, 25 pesos. Dueño F.2760, verse 3 a 6, media cuadra guagua La Sierra.
A.4

ESQUINA DE PARQUE
Se alquila preciosa casa, con sala, comedor, 3 cuartos, baño, cuarto y servicio de criados completo. Se puede ver a todas horas. 18 y D No. 40, bajos. Reparto Almendares.
A.4

SE ALQUILA PROPIA PARA LE- ..gación, espléndida residencia lujosamente amueblada, vajilla frigidaire, 20 entre 3 y 5, Miramar. F-2880.

ALQUILO 3 CHALETS MODERNOS, calle Almendares 48, 52 y 54, de 2, 3 y 4 cuartos, sala, saleta, cocina, baño completo, patio, agua abundante. Buen vecindario, Reparto Nogueira, Marianao, en 12, 15 y 18 pesos, Tren de Zanja esquina. Informes. Telf. FO-7976 y Sr. Bosch, Muralla 16.
A-4

a-5 J. del Monte y la Víbora

SE ALQUILAN LOS BAJOS DE LA Casa San Leonardo 74, esquina a Avenida Serrano, Santos Suárez, compuesta de portal, sala, comedor, 2 habitaciones, baño intercalado, cocina y servicios de criados. La llave en el bajo de al lado. Informes: Luís M. Santeiro, teléfono I.5285.
A 5

ALQUILERES

a-5 J. del Monte y la Víbora

ALQUILO, SANTA CATALINA 79, entre San Lázaro y San Anastasio, sala, recibidor, tres cuartos, comedor, baño intercalado, patio, traspatio, con frutales. Llaves, allí. Informes: Telf. F-5105.
A-5

VIBORA: PATROCINIO 5. ALQUILO casa moderna, portal, sala, saleta, tres cuartos, comedor al fondo, baño intercalado, cuarto y servicio de criados, cocina, patio y trdspatio. 35 pesos I-7788.
A-5

EN LA PARTE MAS ALTA DE LA Víbora, calle de Armas No 65, entre la Avenida de Acosta y San Mariano, se alquilan los hermosos bajos de moderna construcción, propios para familia de gusto, cos portal, sala, recibidor, cuatro habitaciones, salón de comer al fondo y servicios de criados, todo muy amplio, en 30 pesos, la llave en los altos.
A.5

VIBORA. SE ALQUILAN LOMA Chaple espléndidos altos Chaple 6, media cuadra calzada. Terraza, sala, gabinete, cuatro cuartos, hall, saleta, hermoso baño, cuarto criado. Llave al fondo.
A.5

ALQUILO, EN LA PARTA MAS AL- ta de la Víbora, en Calzada, para Clínica, Colegio o Creche, casa compuesta de tres departamentos, 10 habitaciones grandes, 3 baños completos, 3 cocinas de gas y 3 calentadores, gran traspatio con árboles frutales y cancha de pelota. Son 1,000 metros de terreno en junto. Informan: 10 de Octubre número 493. Telf. I-4717.
A-5

ALQUILO OCTAVA 10, VIBORA. Portal, sala, saleta, cuatro cuartos patio, traspatio, entrada independiente, tranvía frente. Informan la misma de 9 a 11 mañana.
A.5

VIBORA. SE ALQUILAN LOS AL- tos de O.Farrill No. 35, terraza, sala, comedor al fondo, cinco habitaciones, hall central, baño completo, cuarto y servicio de criados.A dos cuadras de la calzada. Llave en los bajos. Informes telf. F.5000, alquiler: $30.00.
A.5

ALQUILO.— DOLORES 18 ENTRE San Buenaventura y San Lázaro, sala, saleta, dos cuartos, comedor, baño completo, cocina, servicio de criados, patio, 20.00. Informes: A-0384.

LUJOSA RESIDENCIA, HEREDIA 4, entre Estrada Palma y Luís Estévez, Víbora, 7 dormitorios, 3 baños completos, 2000 metros, jardines. Renta $60.00. Informes la misma. Cuba 90. Teléfono A.7636.
A.5

¿QUIERE VIVIR CASA GRANDE Y barata? Alquile alguna de las casas de Cruz del Padre esquina a Velázquez número 13, a una cuadra Esquina Tejas, sala, saleta, 3 cuartos, patio, etc. U-3936.
A-5

ALQUILO HERMOSO CHALET RE- parto Mendoza, Figueroa 11, esquina a Milagros, cerca del cine, parque tranvías y guaguas, grandes comodidades, con garage. Informan teléfono I.6124 o la misma.
A.5

a-12 Guanabacoa y Cojímar

LOMA DE COJIMAR. CASA DE UNA planta, jardín, portal, tres habitaciones, baño intercalado, cuarto y servicio de criados. Llave al lado. Informes A.7884
A-12

a-13 ALQUILERES VARIOS

SAN MIGUEL DE LOS BAÑOS, CHA- let recién reconstruido parte alta avenida, tres habitaciones, demás comodidades. Informes Tamargo, calle Beatriz s|n. Arroyo Apolo. Teléfono: I-7189.

ARRIENDO COCINA CON COME- dor de casa de huéspedes, hotel o café o casa anáaloga a cambio de comida o de arquiler, informa teléfono M.3284
A.13

EN SAN MIGUEL DE LOS BAÑOS Por los meses de Mayo y Junio, se alquila el cómodo y bien situado chalet «Villa Alegría», con cinco habitaciones, tres baños y garage. Informes: teléfono I.2022.
A.13

b-1 NAVES Y LOCALES

SE ALQUILA, A MEDIA CUADRA Infanta, nave de 800 metros, con cinco habitaciones, altas, Desagüe y Plasencia, propia para almacenes o industria. Precios de situación. Informes: U-1177.
B-1

SE ALQUILA UN MAGNIFICO LO- cal, en Luz y Oficios, propio para un buen establecimiento, con varias divisiones y servicios. Informes: Manzana de Gómez núm. 240. A-4893.
B-1

OPORTUNIDAD: ALQUILO LOCAL de esquina, propio para Bodega. Enfrente están construyendo un Pasaje con 25 departamentos, San Indalecio y Santa Emilia.
B-1

SE ALQUILA, PRADO 41, ENTRE Refugio y Colón, planta baja, local propio para oficina o comercio. Informan en el primer piso.
B-1

SE ALQUILA VELAZCO 4, PROPIA para depósito por tener sitio fuardar camión Informan F.4987.
B.1

SE ALQUILA UN LOCAL EN CAM- panario 162, Reina y Salud, propio para cualquier industria o depósito. Informes U.5858 Abierta todos los días de 2 a 4.
B-1

SE ALQUILA UNA NAVE, EN Cienfuegos números 18, 20 y 22, entre Corrales y Apodaca, con columnas de mampotería De 4 y media a 6 de la tarde.
B-1

PARA ALMACEN, INDUSTRIA, CO- mercio con 400 metros y portal, próximo a la Terminal. Vives 54, entre Aguila y Florida. Llave en los altos.

LOCAL PARA DEPOSITO O COMI- sionista, bien resguardado, 8 x 5 metros. Muy barato. Morro 56, entre Colón y Trocadero. M-8503.
B-1

SE ALQUILA LOCAL PROPIO PA- establecimiento en Matadero esquina a Flores, con armatostes. Informan: teléfono I.4059.
B-1

ALQUILERES

b-1 NAVES Y LOCALES

ESPLENDIDOS LOCALES LOCALES para pequeñas industrias acabados de pintar, precios de situación Sol y San Ignacio. Informes: Sol 87, teléfono A-5486.
B-1

SE ALQUILA UN LOCAL PARA lechería en la calle de Pérez esquina a Cueto en el barrio de Luyanó, informan al lado, módico alquiler.
B.1

SE ALQUILA UN LOCAL, EN IN- fanta número 98, esquina a San José. Sr. López.
B-1

SE ALQUILA HERMOSO AMPLIO local, Primelles esquina San Cristóbal, Cerro. Propio para bodega, o cualquier .establecimiento. Tiene vivienda. Todo acabado de pintar. Informan Buenaventura 48. Teléfono X-1261.
B.1

GRAN LOCAL ESQUINA EDIFICIO mampostería moderno, bien situado con armatostes, amplia habitación con cocina y servicios en $18 Los Pinos, Avenida Apóstol y Betancourt próximo paradero Miraflores. F.2225
B.1

NAVE. SE ALQUILA SAN RAFAEL 236, entre Ave. Menocal y Basarrate. Local propio para alguna industria o depósito. Abierta todos los días de 3 a 5 Informes: U.5858.
B-1

LOCALES PARA NEGOCIOS
CON CONTRATO POR AÑOS
BUSCA?
TENEMOS EL QUE Vd NECESITA
M.3166
O VAYA A GENIOS Y MORRO

PANADEROS
Se alquila un amplio local de esquina para panadería, bodega y casilla de carne, buena barriada, calle porvenir esquina a Habana, frente a la Quinta Canaria. Informan: Porvenir letra A o Concha y Reforma. Taller de madera Alfredo Gómez. teléfono X.2805.
B.1

ALQUILO HERMOSA NAVE, 450 ME- tros, techo concreto, sin columnas, 3 entradas, puerta hierro, propia para cualquier industria o almacén. Inmejorable lugar, Plasencia y Benjumeda. Llave, Café. Infanta y Benjumeda. Precio de situación.
B-1

b-2 APARTAMENTOS

EDIFICIO
Pedro Mora es Santa Cruz
San Lázaro y N. Ocho pisos.

Se alquila moderno y ventilado apartamento, en $45.00, recibidor, sala, hall corrido, tres habitaciones, pantry, comedor, cocina, doble servicios y cuarto de criados. Tiene vista al mar y a la ciudad.

ELEVADOR DIA Y NOCHE.
B-2

«EDIFICIO ARCOS» CALLE F EN- tre 19 y 21 en el Vedado, se alquila un apartamento informa el conserje.
B.2

SE ALQUILA UN APARTAMENTO compuesto de 2 habitaciones, local de cocina en la azotea d la casa Valle 29 C, esquina a Infanta. Entrada independiente. Informan: teléfono M-4671.
B.2

SE ALQUILAN APARTAMENTOS Y habitaciones, balcón, San Nicolás 122, esquina a Dragones. Grandes comodidades por reformas que hizo el nuevo dueño. Precios de situación, orden y limpieza. Visítenos, se convencerá.
B.2

b-3 DEPARTAMENTOS

EN CONSULTA DE MEDICO AL- quilo departamento a profesional, comisionista o guardar muebles. Informan Trocadero 35 de 1 a 4. Teléfono A.9601.
B-3

HABANA 85, ESQUINA A LAMPARI- lla, para matrimonio o familia sin niños, departamentos, lavabo agua y vista calle. También Accesoria de sala, cuarto y servicios. Casa de toda moralidad. Buen aspecto.
B-3

MONTE 2A., ESQUINA ZULUETA. Alquilo a familia y matrimonios sin niños, departamentos de dos y tres habitaciones. Vista calle. Casa de orden. Buen aspecto.
B-3

PRADO 111, FRENTE AL CAPITO- lio. Se alquila un bonito departamento y una habitación, igualmente, otro, en la azotea. Casa de buena familia. Se toman referencias.
B-3

b-4 HABITACIONES

HOTEL «SANTANA»
CONCORDIA Y CAMPANARIO
Residencia para familias. Habitaciones con baño privado, agua fría y caliente. Comida excelente. Teléfono M-8225
B-4

ALQUILO HABITACION AMPLIA ventilada con luz, $400, único inquilino moralidad, referencias. Concepción No. 23, entre San Lázaro y San Anastasio.
B-4

VEDADO: EN RESIDENCIA DE FA- milia respetable, se alquila, a caballero solo o señora sola, una hermosa habitación, terraza, baño privado. Referencias mutuas. O. número 10, entre 17 y 19.
B-4

ALQUILERES

b-4 HABITACIONES

SE ALQUILA UN FRESQUISIMO cuarto una cuadra Monte, por San Nicolás. Informan Cristo 27 teléfono M-6557.
B-4

SE ALQUILA HERMOSA HABITA- ción a hombres solos o matrimonio sin niños e 6.50. Dragones 23, casa moderna a una cuadra de Galiano.
B.4

EDIFICIO AZQUETA, ANTES ABA- dín, Cuba 86, entre Teniente Rey y Amargura Nuevos propietarios. Casa moderna, fresca, tranquila. Habitaciones con agua corriente y luz, desde 8 pesos. No comidas.
B-4

SE ALQUILA MAGNIFICA SALA, para oficina, Aguacate 24, bajos, entre Empedrado y Tejadillo.
B-4

SE ALQUILA UNA BUENA HABI- tación, con su cocina independiente, luz toda la noche, agua corriente. Casa de moralidad, O-Reilly 1, entre San Ignacio y Mercaderes.

CASA DE FAMILIA. SE ALQUILA espléndida habitación con baño anexo y balcón a la calle. Galiano 14. Teléfono M.7328.
B-4

SE ALQUILA UNA HABITACION casa de familia a hombres solos de moralidad, único inquilino. Cuba 21A segundo piso.
B-4

SE ALQUILAN 2 HABITACIONES juntas y 3 separadas Angeles No 13 esquina a Estrella, altos de la mueblería «Ruisánchez», Telf. A.2024.
B-4

SE ALQUILA HERMOSA SALA CON balcón. cuarto con baño particular, luz y limpieza. Baratísimo. Infanta 144 letra C, esquina a 27 2o piso, izquierda.
B-4

EN SAN MIGUEL 59, ALTOS, SE alquilan habitaciones para familias con servicios completos. Precio módico. Moralidad.
B-4

SEÑORA VIUDA EXTRANJERA AL quila dos . hermosas habitaciones, muy frescas juntas o separadas con su baño completo, se habla francés, inglés y español. Fialbard, Jovellar No. 35 B, 2o piso, entre Aramburo y Hospital.
B.4

ATENCION. REINA 6, SEGUNDO piso, habitación amueblada a personas de moralidad, matrimonio, 28 y 30 casa, comida y desayuno. Teléfono No molesten en el primer piso.
B-4

VEDADO: EN RESIDENCIA DE FA- milia respetable, se alquila, a caballero solo, una hermosa habitación, terraza, baño privado. Referencias mutuas O. número 10, entre 17 y 19.
B-4

SE ALQUILA UNA HABITACION A caballero serio, que quiera vivir en familia, con toda asistencia, Cárdenas 39, altos.
B-4

MURALLA 55, ALTOS, ENTRE HA- bana y Compostela. Alquilo una espléndida habitación con balcón a la calle, buen baño, agua fría y caliente, luz, teléfono. Casa de moralidad.
B-4

SUAREZ NUMERO 43, ALTOS, EN- tre Gloria y Apodaca Se alquila una bonita habitación, que se comunica con magnífico baño moderno. Casa de buena familia. Se toman referencias.
B-4

TEJADILLO 44. $6.00 HABITACION en planta baja, moralidad, poca gente, no es solar ni ciudadela; una cuadra palacio. Informan: la misma o altos café «Vista Alegre». Departamento No. 1.
B.4

A PERSONA SOLA, DE MORALI- dad se alquila una linda habitación con baño privado. Calle 23 número 520 altos, entre 24 y 26. Vedado.
B 4

AMPLIA HABITACION ANEXA AL baño en casa de familia, acera la brisa. Una cuadra Prado. Consulado 122, altos, también para habitación en el No. 89 la casa de enfrente.
B.4

O REILLY 85, MEDIA CUADRA Parque Central, se alquilan habitaciones y departamentos comida variada, precio de situación, agua caliente, luz, teléfono, confort, moralidad.
B-4

HABITACIONES CON BAÑO, EN Monte 485, en $8.00 y $10.00 mensuales. Informan en la Botica. Teléfono M-4218.
B-4

AVISO. ALQUILO ACCESORIA DOS departamentos, varias habitaciones, Compostela y San Isidro, por Compostela, muy baratas y Oficios cinco habitaciones.
B-4

IDEAL PARA MATRIMONIOS:
Prado 99, frente al Capitolio. Habitaciones modernas, con closets y baño privado completo. Agua caliente y fría ,a todas horas. Excelente comida. Gran confort y limpieza. Absoluta moralidad.
B-4

EDIFICIO PARA OFICINAS
Oficios 18, esquina a Lamparilla. Orientado a la brisa y sombra con todos los requisitos modernos y 2 elevadores Otis. Bien servido. Situado prominentemente en la zona comercial, con fácil acceso por la Ave. del Puerto.
Precios razonables.
Edificio CASTELEIRO VIZOSO

EDIFICIO CUBA», SEIS PISOS, EM- pedrado número 42. Se alquilan amplias y ventiladas habitaciones, muy baratas: elevador, lavabo, luz toda la noche. Orden y moralidad Telfs. M-2515 y M-5113.
B-4

b9 CASAS DE HUESPEDES

«LA MATANCERA» REINA 83, ES- quina Manrique, alquilo una hermosa habitación con servicio propio, baño de ducha, excelente comida, caso de orden, propia para matrimonio.
B.5

¿NO ES ASI LA VIDA?

Por Dante Quinterno

ALQUILERES

b6 HOTELES

HOTEL ALAMAC
Galiano entre Neptuno y San Miguel. Lo más céntrico de La Habana, a un paso de las mejores tiendas. Habitaciones para familias, con baño privado, teléfono y ventilación directa de la calle ,con tres excelentes comidas, desde $55.00 mensuales. El comedor en el roof.
B-6

HOTEL TROTCHA
Calzada y Dos, Vedado: Economía, confort, amplias y frescas habitaciones con baño privado y todo servicio, rodeado de jardines. Una persona, desde $35.00; matrimonios, desde $55.00. F-1076.
B-6

GRAN HOTEL LUZ
OFICIOS NUM. 35
Apartamentos y habitaciones, amplias y ventiladas, con lavabo y agua caliente, en todas. Vista a la calle. Ascensor día y noche. Teléfono. Grandes salones de recreo. Servicio esmerado. Precios módicos.
B-6

HOTEL «VANDERBILT»
Lo más alto, saludable y económico, Neptuno 309, esquina Mazón. Habitaciones de esquina, con baño privado, propias para quien convenga vivir cerca Universidad o los Hospitales Calixto García y Mercedes.
B-6

HOTEL 'COLONIAL'
San Miguel 62 ,casi esquina Galiano
Residencia para familias. Apartamentos y habitaciones: baño privado, elevador día y noche. Magnífico restaurant, octavo piso. Cocina criolla y española. con carta. Moralidad. M-5966 y M-5967.
B-6

HOTEL SAN CARLOS
EGIDO Y MONTE
PRECIOS ECONOMICOS POR MES
Habitación, desayuno, almuerzo y comida, con derecho a elegir platos
UNA PERSONA .. . $30 a 40
MATRIMONIO .. . $45 a 60
Hay Departamentos familiares
NO FALTA EL AGUA.
B.6

HOTEL ROOSEVELT
AMISTAD Y SAN MIGUEL
Matrimonios con tres excelentes comidas, desde $50
Apartamentos para familias, todos con baño privado.
B-6

HOTEL 'IDEAL ROOM'
PRADO 93-B., (POR PASAJE)
¿Desea vivir en casa tranquila, mejor que en su propia casa? Visite esta gran casa, aunque sea por curiosidad. Por dentro, la mejor. Precios para matrimonios, con comida y toda asistencia, desde $35.00 a $45.00. Hay apartamentos de dos habitaciones, con balcón y baño a Prado. Exígense referencias de moralidad y pagos.

THE SAVOY
F. Y 15, VEDADO
Telf. F-6616
Situado en un lugar alto del Vedado. Con fácil y frecuente comunicación, con la Ciudad y Repartos. Rodeado de jardines. Con 600 metros de hermosos portales. Las habitaciones tienen ventilación directa, teléfono, baño privado, con agua fría y caliente. Precios moderados, incluyendo tres excelentes comidas. El servicio en mesas separadas, para cada familia.

b7 CASAS DE COMIDAS

SERVIMOS CANTINAS A DOMICI- lio. Precios: una persona, $0.40; dos, $0.60. Buena comida y hora fija. Pruebe y será nuestro cliente, Bar «El Polo», Reina y Angeles. (Hablen con el cocinero).
B-7

SE SOLICITAN

s-A Solicitud de Alquileres

SE SOLICITA CASITA 2 CUARTOS y demás comodidades, altos, de Galiano a Prado, absoluta garantía. Teléfono U.4059.
SA.

s9 Agencias de Colocaciones

SEÑORA: SI USTED NECESITA criada, española o del país, criados, jardineros, chofer, cocinera y cocinera y repostera, muchachas que limpian y cuidan enfermos, manejadora inglesa y del país. Todas con muy buenas referencias y prácticas. Llame: Telf. FO-2555.
B-9

«LA MATANCERA»: A-7740. SERVI- mos rápidamente criadas, cocineras, choferes. Toda clase de servidumbre y empleados, de ambos sexos, con referencias. Sol 111, entre Egido y Villegas.
B-9

s-1 CRIADAS Y CRIADOS

SOLICITO UNA MUCHACHA, DEL campo, para todos los quehaceres, de corta familia. Que sea moral. Soledad número 34, entre Zanja y San José.
S-1

SE SOLICITA MUCHACHA ESPAÑO- la, para todos los quehaceres de 3 personas, Estrella 51, segundo piso, entre San Nicolás y Rayo.
S-1

SOLICITO CRIADA ESPAÑOLA, DE mediana edad, con buenas referencias, para habitaciones y coser algo, 15 pesos. Calle 15 número 380, entre 2 y 4, Vedado.
S-1

SE SOLICITA UNA ESPAÑOLA, PA- ra criada de mano, solamente, con recomendaciones, Morro 20, bajos.
S-1

SOLICITO MUCHACHA PARA LOS quehaceres de corta familia, que sepa cocinar y traiga referencias, sueldo 6 pesos y uniformes Subirana y Sitios al lado de la bodega.
S-1

SE SOLICITA UNA CRIADA DE MA- no, blanca, joven. Sueldo: 10 pesos. Después de las 10, en Consulado 60, bajos.
S-1

SE NECESITA UNA MUCHACHA ES pañola para ayudar a los quehaceres de una casa y que entienda de costura. Que tenga referencias y sea fina. Luis Estévez 5, Víbora, de 10 a 4 p.m.
S-1

SE SOLICITAN

s1 CRIADAS Y CRIADOS

SE SOLICITA UNA CRIADA ESPA- ñola, apta para el trabajo. Sueldo: 15 pesos. Que tenga referencias. Informan: Tercera y 4, Reparto La Sierra.
S-1

SOLICITO CRIADA, DE COLOR, DE mediana edad, para cocinar a matrimonio solo. San Miguel 14, altos.
S-1

SE SOLICITA UNA CRIADA QUE tenga referencias, duerma en la colocación y haga todos los quehaceres de una casa con cuatro personas, en Pasaje Sur No 14, Santos Suárez. 8 pesos y uniformes. Teléfono I.6219.
S-1

s2 COCINERAS Y COCINEROS

SE SOLICITA PARA CASA HONO- rable, tres de familia, cocinera trabajadora y muy limpia. Buen sueldo, uniformes y ropa limpia, dormir en la colocación. Sin buenas referencias no se admite. Teléfono I-3858
S-2

SOLICITO COCINERA SEPA LA- var y planchar. Calle 12 entre 3a y 4a. Teléfono FO-2209.
S-2

COCINERA PENINSULAR, QUE ayude limpieza. Corta familia. Sueldo según apititudes Habana No. 46 (Primer piso).
S-2

SE SOLICITA UNA BUENA COCI- nera, española, 15 pesos de sueldo, 23, entre 26 y 28. Dr. Suárez.
S-2

SE SOLICITA UNA MUCHACHA O señora española, para cocinar y limpiar para un matrimonio. Que tenga buenas referencias, Monserrate 97, primer piso. Después de las 5 p. m.
S-2

SOLICITO UNA COCINERA ESPA- ñola, de 30 a 35 años de edad, que sepa de repostería y duerma en la colocación. Buen sueldo. Telf. F-5820.
S-2

SE SOLICITA UNA ESPAÑOLA, JO- ven o de mediana edad, para cocinar y limpiar. Indispensable dormir en la colocación. Sueldo: $12.00 o $15.00, Oficios número 17, altos.
S-2

SE SOLICITA UNA COCINERA, QUE ayude a la limpieza. Calle 13 número 26, entre 8 y 10, Vedado.
S-2

SE SOLICITA UNA ESPAÑOLA, QUE duerma en la colocación, para cocinar y limpiar, a dos matrimonios, sin niños. Sueldo: 10 pesos, San Francisco 66, Víbora. Telf. X-1977.
S-2

SOLICITO BUENA COCINERA Y repostera ,española, de mediana edad, que tenga buenas referencias: 20 pesos, 15 numero 380, entre 2 y 4, de 8 a 10 a. m.
S-2

SOLICITO UNA ESPAÑOLA, PARA corta familia, que sepa cocinar bien (si no que no se presente). Tiene que hacer alguna limpieza y dormir en la colocación. No ha de importarle pasar dos meses en un lugar de playa, cerca de La Habana. Sueldo: 15 pesos. Para tratar, de 7 a 10 y de 2 a 5. Calle 23 número 12, entre J. e I., primer piso, Vedado.
S-2

SOLICITO COCINERAS, CRIADAS, y manejadoras españolas y del país blancas y de color, buenos sueldos. Sra. Rodríguez, I.3552, 10 de Octubre 324 Jesús del Monte.
S-2

SE SOLICITA UNA COCINERA, QUE cocine bien y tenga referencias. No dormir en la casa, Campanario 70.
S-2

SE SOLICITA SEÑORA O SEÑO- rita para cocinar y ayudar a la limpieza. San Mariano 60, entre J. A. Saco y Luz Caballero, Víbora.
S.2

s-3 MANEJADORAS

SE NECESITA UNA MUCHACHA JO- ven, para cuidar un niño y ayudar a los quehaceres de la casa. Sueldo: 6 pesos. Informes: Jsús del Monte 98 y 10, altos de la Ferretería. Telf. M-9010.
S-3

s6 COSTURERAS y MODISTAS

SE SOLICITA MUCHACHA BLANCA que corte por figurín y sepa cocinar bien para matrimonio. 21 esquina a A. Villa «Josefina». Telf. F.2345. Vedado.
S-6

s-7 Lavanderas y Lavanderos

SOLICITO LAVANDERA PARA cuatro días a la semana, que viva en el reparto La Sierra o Almendares Gómez calle 20 entre 7 y 9, Reparto Miramar. FO-1686.
S-7

s11 Agentes y Vendedores

PARA LA HABANA E INTERIOR de la Isla, necesitamos vendedores activos, ganando magnífica comisión, por adelantado. Artículo fácil, atractivo y útil. Gorriarán y Michelena, Edificio La Metropolitana 808, Habana.
S-11

s-12 Operarios y Aprendices

SE SOLICITA UN OPERARIO SAS- tre bueno y sin pretensiones. Corrales No. 80.
S-12

SE DESEA UN APRENDIZ DE SAS tre, que sepa trabajar y sin pretensiones. En Corrales No. 80.
S-12

s13 SOCIOS

SE SOLICITA HOMBRE O MUJER, que cuente de 500 a 1,000, para un negocio de compra y venta, establecido en punto céntrico. Para informes: en Monte 292.
S-13

s14 SOLICITUDES VARIAS

SE SOLICITAN JOVENES DE AM- bos sexos, para vender producto fácil. Sueldo, $1.00 diario, Neptuno 322, 9 a 12 2 a 4 y noche. Calas.
S-14

SOLICITAMOS DIEZ SEÑORITAS, para la venta de artículos de mucho consumo. Sueldo y comisión. Después de las 2 p. m. Banco de Nova Scotia 303, entre Cuba y O-Reilly.
S-14

VAYA A LOS ESTADOS UNIDOS EN su automóvil, joven educado en el Norte, se ofrece para manejar carro hasta New York, habiendo hecho el viaje varias veces. A-3186.
S-14

SE SOLICITA UN PORTERO, PARA consulta de médico. Debe saber escribir bien y tener buenas referencias. Calle 17 número 323, Vedado.
S-14

A PERSONA ENERGICA, AMBICIO- sa ,ofrécese industria de gran porvenir fabricación artículo goma vulcanizada, que puede empezar pequeño capital: $200.00. Patente pendiente. Informes: Pérez. Avenida de Los Aliados número 46, Alturas de Almendares.
S-14

SE OFRECEN

s1 CRIADAS Y CRIADOS

DESEA COLOCARSE PRIMER CRIA- do acabado de salir casa de 4 años y meses, planchar de todo, sabe. Teléfono M-4593. Informan de 8 a 4
O.1

DESEA COLOCARSE UN JOVEN experto en el comedor y en limpieza, tiene referencias. M-6315.
O.1

M.E.C.D. 2016

SE OFRECEN

s1 CRIADAS Y CRIADOS

SE DESEA COLOCAR UN CRIADO de mano, habituado a todo esmerado servicio. Tiene referencias de buenas casa. Un joven, para segundo criado, ayudante cocina, jardinero, etc. Telf. A-4792. O-1

SE OFRECE UNA MUCHACHA FI-na, de cuartos y costura. Sabe trabajar y ha estado en buenas casas. Informan: M-7789. O-1

SE DESEAN COLOCAR DOS CRIA-das de mano y una cocinera. Son personas cumplidoras y de buena conducta. Informan: Aguila 231. Telf. A-3090. O-1

SE OFRECE BUEN CRIADO, JOVEN, español, plancha ropa de caballero. Tiene recomendaciones inmejorables de familias conocidas de esta capital. Telf. F-5848. O-1

SE OFRECE ESPAÑOLA PARA criada de mano o de cuartos, prefiere de cuartos. Tiene buenas referencias. Menos de 12 pesos no se molesten. Telf. M-5390. O-1

DESEA COLOCARSE UNA JOVEN española de criada de mano o cocinar y limpiar para corta familia. Sabe cumplir con su obligación y tiene buenas referencias. Informan: teléfono U-1549. O.1

DESEA COLOCARSE UN JOVEN de criado de mano, se servir mesa y trabajo en jardín y se lavar máquina y ayudar en la cocina, informes al teléfono F-6093 y si no está informa Eliseo Fernández, 10 y 8, Vedado. Tiene referencias. O.1

DESEA COLOCARSE UNA JOVEN del país, buena criada de mano, o para habitaciones, sabe coser, tiene referencias de buenas casas; desea dormir fuera. Teléfono A-4792. O-1

CRIADO ESPAÑOL PRACTICO, DE-sea colocarse en casa particular. Es limpio y trabaja bien, tiene magníficas referencias. Informan: teléfono U-6884. O-1

SE DESEA COLOCAR UNA MUCHA-cha española para limpiar las habitaciones, no para el comedor con muy buenas referencias, sabe zurcir y lavar ropa fina. Teléfono F.2567.

ESPAÑOLA DE MEDIANA EDAD, con ref rencias, desea colocarse para cuartos, sabe coser. Teléfono A.9398. O.1

SE DESEA COLOCAR UNA MUCHA-cha del pais, blanca, para lavar o criada de mano para corta familia, duerme en su casa y tiene buenas referencias. Teléfono F.6261. O.1

SE DESEA COLOCAR ESPAÑOLA para los quehaceres de una casa. Informan F-6236. O-1

SE DESEA COLOCAR UNA JOVEN española para criada de mano o manejadora, es muy cariñosa con los niños, y tiene buenas referencias. Informan al teléfono F-2122 z O.-1

SE DESEA COLOCAR UNA ESPA-ñola joven para criada de manos o manejadora, tiene buenas referencias Corrales 153 O-1

SE DESEA COLOCAR UNA MUCHA-cha, de criada de cuartos o manejadora. Tiene referencias. Telf. F-6137 O-1

SE DESEA COLOCAR UNA MUCHA-cha, joven, de criada de mano. Sabe cumplir con sus obligaciones Telf. I-4155. O-1

SE DESEA COLOCAR UNA JOVEN española, de criada de mano o de cocinera. No duerme en la colocación. Telf. M-3044. O-1

SE DESEA COLOCAR UNA JOVEN española, de criada de mano o cuartos. Tiene buenas referencias. Telf. F-5293. O-1

SE OFRECE UN BUEN CRIADO, joven, español, plancha ropa de caballero. Tiene recomendaciones inmejorables de familias conocidas de esta capital. Telf. F-5884. O-1

s2 COCINERAS Y COCINEROS

SE DESEA COLOCAR EN CASA particular, buen cocinero y repostero, joven, chino. Cocina bien a la criolla, francesa y española. Muy buena sazón. Sabe hacer pan americano. Tiene recomendaciones y sabe cumplir con su obligación. Informan: Manrique números 102 y 104. Teléfono: U-7902. Preguntar por Roque Kon. O-2

DESEA COLOCARSE ESPAÑOLA DE mediana edad para cocinar y limpiar a corta familia o para criada de mano, o cocinar solo, tiene referencias. F-6093. O-2

SE DESEAN COLOCAR DOS MU-chachas, de color, hablan inglés y español. una, para cocinar; y la otra, para criada de mano o manejadora. Tienen referencias. Calle 9 número 23, entre H. e I., Vedado. F-6108, Thelma o Aida. O-2

SE OFRECE UNA JOVEN ESPAÑO-la, para cocinar y limpiar, a corta familia o criada de mano. U-1449. O-2

SE DESEA COLOCAR UN COCINE-ro y repostero, español, en casa particular o comercio. Es limpia y trabajador. No tiene pretensiones de mucho sueldo y tiene buenas referencias. Telf M-8633. O-2

SE DESEA COLOCAR UNA ESPA-ñola, seria y formal, para cocinar o limpiar, en casa de poca familia. No le importa dormir fuera. Llamen: I-7251. O-2

SE OFRECE UNA MUCHACHA, DE color, para cocinar y limpiar, a corta familia. M-4105. O-2

SE DESEAN COLOCAR DOS JOVE-nes españolas; una para cocinar y limpiar, para corta familia; y la otra, de criada de mano. Telf. FO-2674. O-2

DESEA COLOCARSE COCINERO ES-pañol fonda o casa particular, es jardinero, tiene referencias. Informan F-6256 de 9 a 1 p.m. O.2

SE OFRECE UN COCINERO Y RE-postero, chino. Sabe cocinar muy práctico española y criolla. Sabe cumplir con su obligación y tiene referencias de casa particular. Informan teléfono F-4747. Pregunten por Francisco Lee. O.2

COCINERO JOVEN ESPAÑOL DE-sea colocarse en casa particular, entiende toda la repost ería, es de toda confianza, tiene referencias de donde ha trabajado y en la misma informan de una cocinera hace todo siendo corta familia, con referencias e informes Teléfono F.2375, no duerme en la colocación. O-2

SUPERIOR COCINERA DE COLOR, panameña, excelente, ofrece sus servicios a familia cubana o extranjera, buenas referencias, aseo, gusto. Rayo 47, telf. M-4114. O.2

COCINERO REPOSTERO ASIATICO desea colocarse en casa particular sabe muy bien cocinar a la criolla y española, tiene buenas referencias. Informan: teléfono M-4823 por Andrés León. O.2

SE OFRECEN

s7 COCINERAS Y COCINEROS

SE DESEA COLOCAR UN JOVEN asiático, de cocinero y repostero, en casa particular. Sabe cocinar a la criolla, española y francesa. Sabe cumplir con su obligación y tiene referencias. Informan: Telf. M-4859. O-2

SE OFRECE UN COCINERO CHINO, fino. Cocina criolla y española y americana; y otro, de lavandero. Informes: Zanja 47, tercer piso, Manuel Nug King. O-2

SE DESEA COLOCAR UN JOVEN cubano, de cocinero. Conoce de repostería y tiene buenas referencias. Llame: F-4433 O-2

SE DESEA COLOCAR UN GRAN CO-cinero, fino, asiático, en casa particular. Muy práctico criolla, española y francesa. Hace dulces variados. Es limpio y formal y tiene muy buenas referencias Telf. M-4591. O-2

SE DESEA COLOCAR UNA JOVEN, de color, para cocinar y limpiar. Telf. F-6063 O-2

SE OFRECE COCINERO REPOSTE-ro español para casa particular, sale al campo, informan telf. M-3284. O 2

SE DESEA COLOCAR UNA SEÑORA española de mediana edad para cocinar, no duerme en la colocación. teléfono FO-2605. O 2

COCINERA REPOSTERA ESPA-ñola de mediana edad, solo cocina, no duerme en la colocación. Tiene referencias. Desea ganar 20 pesos. Teléfono F-6273. O.2

UNA ESPAÑOLA DESEA COLOCAR-se para cocinera repostera, sabe cocinar a la española y criolla, no duerme en la colocación, sabe cumplir con su obligación. Teléfono: FO-1984. O 2

SE DESEA COLOCAR UNA ESPA-ñola para cocinar o limpiar, tiene muy buenas referencias. Informes: Reina No. 102. O.2

SE OFRECE UN COCINERO MUY práctico joven, hace dulces, es solo y no tiene pretensiones y duerme en la colocación, hace otro trabajo informan a todas horas. Dolores 10, entre Santos Suárez y Enamorados, Teléfono I-3596. O.2

MUCHACHA ESPAÑOLA SE OFRE-ce para cocinar y algún otro quehacer, duerme en la colocación, sabe repostería, pueden llamar al teléfono U-6657. O.2

DESEA COLOCARSE JOVEN ASIA-tico maestro cocinero y repostero, con buenas referencias, desea casa cubana o americana. Informan San Nicolás 77, altos, teléfono M-5236, por New Lee. O.2

UNA MUJER DE COLOR, BUENA cocinera sabe de dulces, desea colocarse. Informan teléfono F.4747. O.2

SE OFRECE COCINERO ESPAÑOL para casa particular o comercio, tiene referencias es hombre solo y sale al campo, sin pretensiones. Trocadero 28. A-0347. O.2

DESEA COLOCARSE ESPAÑOLA PA ra cocinar, cocina española y criolla sabe repostería, ayuda limpieza, no duerme en la casa ni saca comida. Cuba No. 58. O.2

UNA MUCHACHA ESPAÑOLA DE-se colocarse con un matrimonio o corta familia, para cocinar y limpiar tiene ref erencias d buenas casas, sabe trabajar y cumplir con su deber, desea casa de moralidad, no duerme en la colocación. Teléfono M.5529. O.2

SE DESEA COLOCAR UN COCINE-ro repostero, de color con muy buenos informes. Informan F-4324. O.2

DESEA COLOCARSE SEÑORA ES-pañola de mediana edad para cocinar y limpiar, duerme fuera, va al campo, tiene referencias. Teléfono M-2492. O.2

DESEA COLOCARSE UNA SEÑORA para cocinar, Obrapía 51, teléfono A.9205, Guadalupe. O.2

SE DESEA COLOCAR UNA SEÑORA española de mediana edad para cocinar y limpiar o para manejadora. Tiene buenas refe rencias. Informan Telf. I-7794. Es cariñosa con los niños. O.2

COCINERO ESPAÑOL MEDIANA edad con buenas refe rencias. Cocina francesa, española y criolla. Teléfono: M-4162. O.2

DESEA COLOCARSE JOVEN ESPA-ñola para cocinar y limpiar siendo corta familia. Teléfono FO-2626. O.2

COCINERA Y REPOSTERA ESPA-ñola de mediana edad, desea colocarse en casa de moralidad, tiene referencias. Dirección: Inquisidor 14. O.2

SE DESEA COLOCAR UNA JOVEN española, para cocinera o criada de mano. Tiene buenas referencias. Informan: 21 número 504, entre 12 y 14. Telf. F-6288. O-2

SE DESEA COLOCAR UNA JOVEN de color, para cocinar, para dos personas nada más o limpiar. Duerme fuera. No se coloca menos de 12 pesos. Telf. U-9713. O-2

SE DESEA COLOCAR UNA COCI-nera, de color. Cocina bien y no le importa salir fuera de La Habana. No tiene pretensiones. Telf F-6179. O-2

SE DESEA COLOCAR UNA ESPAÑO-la, do mediana edad, para cocinar y limpiar, a corta familia. Tiene referencias y duerme en la coloación. Informan en Sol y Villegas, Bodega, Graña. O-2

SE OFRECE COCINERA PRACTICA en el oficio, cocina a la española y criolla, hace repostería. Si es corta familia, puede ayudar a la limpieza. Desea casa de moralidad. Informan: Salud 102, entre Santiago y Belascoaín. O-2

SE DESEA COLOCAR UNA JOVEN española, de cocinera y repostera. Sabe hacer plaza. Sueldo mínimum: 15 pesos. Tiene referencias. Telf. A-9401 O-2

SE DESEA COLOCAR UNA JOVEN de color para cocinar, para corta familia o un matrimonio solo, tiene referencias. Calle 12 entre 13 y 15 No. 22, Vedado, F-6133. O.2

SE OFRECE SEÑORA BLANCA DE mediana edad para cocinar, tiene referencias. Informan J y 9, bodega La Estrella Habitación 2. O.2

s3 MANEJADORAS

SE DESEA COLOCAR UNA MU-chacha inglesa, como manejadora o criada de mano, tiene buenas referencias. Teléfono FO-3301. O.3

CRIADA DE MANO O MANEJADO-ra, desea colocarse, española. Informes: I-5886. O.3

SE OFRECE JOVEN DE COLOR CU-bana, para manejadora o para coser. Baños No. 13 entre 9 y Calzada Teléfono F.4348. O.3

SE OFRECE UNA MANEJADORA, del país fina, prefiero niño chico, sé cumplir con mi obligación, tengo referencias. Teléfono A-9044 o Reina número 70. O.3

SE DESEA COLOCAR, DE MANEJA-dora o criada de mano, para corta familia. Informes: F-3155. De 1 a 7 p. m. O-3

SE OFRECEN

s-4 CRIANDERAS

DESEA COLOCARSE ESPAÑOLA PA ra criandera a media leche o leche entera. Tiene buenas referencias. Informes: Infanta 18, letra C, altos, entre San Rafael y San Miguel. O.4

s-7 Lavanderas y Lavanderos

SE DESEA COLOCAR UN JOVEN chino lavandero para casa particular, lavar y planchar ropa fina toda clase, muy práctico, tiene buenas referencias. Informes: M-4441 y M-5236. O-7

s8 CHOFFERES

ACEPTA PROPOSICIONES POR SUS servicios un chauffeur d e color, que habla inglés y español, tiene muchos años de experiencia y buenas refe rencias y sin pretensiones. Ignacio, teléfono F-5176. O-8

SE OFRECE UN CHAUFFEUR CU-bano para casa particular, no tiene pretensiones, cumple bien, tiene buenas referencias. Informes: Teléfono F-2404 Vedado. O 8

SE DESEA COLOCAR UN CHAUF-feur de color, es respetuoso y tiene referencias. Teléfono M.1294. O.8

s9 JARDINEROS

DESEA COLOCARSE UN JARDINE-ro español, sale al campo, sabe injertar, tiene referencias. Teléfono FO-9014 de 12 a 1 y de 7 a 8 p.m. O.9

s10 OFICINISTAS

CASADO, 38 AÑOS, VEINTE AÑOS de experiencia local y extranjera, de oficinas y comercio en general. Inglés y español. Inmejorables referencias y garantías. Telf I-2298. O-10

COMPETENTE TAQUIGRAFA ME-canógrafa inglés-español con algu nos años experiencia oficinas americanas. Dirección: Taquígrafa Gregg Clasificados DIARIO DE LA MARINA. O.10

014.—OFERTAS VARIAS

JOVEN ESPAÑOL DESEA COLO-carse en casa particular o comercio no tiene pretensiones. Honrado y cumplidor de su deber, buenas recomendaciones. Informan al Teléfono F-1140. O.14

PARA ENCARGADO O ADMINIS-trar comercio de Víveres en población, Ingenio o Colonia se ofrece persona seria con referencias y garantías. M. Elizondo, Clasificados DIARIO DE LA MARINA O.14

SE OFRECE MATRIMONIO ES-pañol para encargado de casa de apartamentos o inquilinato, tiene quien lo garantice. Teléfono F-6173. O.14

SE OFRECE UN MATRIMONIO ES-pañol, para el servicio de casa particular o para encargados de finca. Tienen referencias. Telf. A-5705. O-14

COMPRAS

1 CASAS

COMPRO CASA O SOLAR EN LA Habana, se prefiere próximo a la Universidad, de $2.500 a 3.000. Casa Fernández, Neptuno 161 telf. U.3322. López. C-1

COMPRO CASA DE DOS O TRES habitaciones en Santos Suárez, Jesús del Monte o Víbora. También panteón o bóveda en el cementerio de Colón. Teléfono I-3167. C-1

COMPRO Y ARRIENDO CASAS. Compro casas al contado en Habana. Pueden tener hipoteca. Arriendo casas vecindad, prefiero grandes, doy garantías, doy dinero en hipoteca. Neptuno 208, U-1802. Llenín, Propietario. C-1

COMPRO CASAS DE $1.000 a $1.300 doy 5.000 en hipoteca. Sr. Prieto, 12 a 2 y de 6 a 9. I 3748. C-1

SE COMPRA UNA CASA DE ALTO o bajo se prefiere techos monolíticos. Delmar, Vives, Belascoaín y Egido. Informarán Gottardi, Antón Recio 2 A. C-1

COMPRAMOS CASAS, HABANA Y Repartos. Reserva y rapidez en todos los casos. También construímos y reformamos casas. López y Cabrera, Obrapía 36, altos. Telfs. A-3318 y M-7430. C-1

COMPRO CASA, ESQUINA, MODER-na, comercial o centro calle comercial. Medida: 7 x 20. Radio: de Belascoaín a Monserrate. Precio de situación. Trato con interesados. No corredores. Informes: M-7560. C-1

4 ESTABLECIMIENTOS

COMPRO TOSTADERO MOLINO pequeño para café. También pesa todo en buen estado. Teléfono F.5755 C 4

TENGO COMPRADOR, PARA UNA imprenta. Se oyen ofertas, **Beers.** A-3070. C-4

6 Automóviles y Accesorios

COMPRO AUTOMOVILES USADOS

En buen estado para la venta, o propios para desarmar. **Accesorios y repuestos nuevos, de importación y también de uso. Todos a precios baratísimos.**

J. S. García, Galiano 45, entre Virtudes y Concordia. M.2676. Habana. C.6

7 MAQUINARIAS

SE COMPRA UN TALADRO MECA-nico de 24». F. Pinera, calle Buenos Aires No. 24, telf. I-6114. C.7

v-9 MUEBLES Y PRENDAS

U-4800: COMPRAMOS

Objetos plata, cubiertos, juegos de café y te, lámparas, porcelanas, jarrones, vajillas, bronces, abanicos nacar, oro y brillantes. Muebles oficinas: máquinas escribir, coser, archivos, alfombras, tapices, cuadros. «El Ras», Zanja y Lealtad. C-9

M-2655: COMPRO MUEBLES

Juegos de todas clases, piezas sueltas, máquinas coser, escribir, sumar, baúles, maletas. Cambiamos por sus muebles, radios. «La Nueva Regente», Salud número 1, casi esquina a Galiano.

VENDEMOS EQUIPAJES. C-9

M-3268: COMPRO MUEBLES FI-nos y corrientes: máquinas escribir, coser, archivos, pianolas, baúles, objetos de Arte, bronces porcelanas plata juegos de café, vajillas, cuartos. Compro todo. M-3268 C-9

COMPRAS

9 MUEBLES Y PRENDAS

COMPRO MAQUINA DE ESCRIBIR y radios en cualquier condiciones que estén. Pago magníficos precios Neptuno 265B, altos de fonda esquina San Francisco. U 3390. C-12

COMPRO MAQUINAS COSER

«Singer», ovillo central, máquinas escribir, burós, máquinas sumar. Todas clases muebles de oficina. Juegos cuarto, comedor, sala, recibidor, radios. «La Nueva Regente», Salud número 1, casi esquina a Galiano.

VENDEMOS DE TODO. C-9

COMPRO JUEGO DE CUARTO MO-derno de dos cuerpos, para señorita y un librero. Dirigirse al apartado 1998, Vidal Rodríguez. C-9

M-3020 COMPRO TODA CLASE DE muebles antiguos y modernos, Radios, máquinas Singer, escribir, baúles, maletas, objetos arte, todo lo que tenga algún valor. Avísenos, pasamos enseguida. C1-9

U-4443: COMPRO MUEBLES DE Oficina, de hospital, gabinetes dentales, máquinas de escribir, sumar, neveras, bastidores de Fowler, sillones de inválidos, Neptuno 131, esquina a Lealtad. C-9

«EL AGUILA IMPERIAL»: SE COM-pran muebles modernos, de oficina, máquinas de coser, camas de hierro. Se venden en todas contidades. Telf. A-9068, Monserrate 125. C-9

COMPRO TODA CLASE DE MUE-bles: máquinas de coser, escribir, cajas caudales, etc. Pago más que nadie. Voy en seguida. M-3709. C-9

A-9560 COMPRO MUEBLES, MA-quinas de coser, máquinas de escribir, burós, archivos metálicos, prendas, objetos de arte(baúles, maletas, ropa de hombre, piano, pianolas ,radios, todo. Llame A-9560. C.9

A-7795 Compramos Muebles

Modernos y de todas clases. Pagamos más que nadie. Vamos en seguida a domicilio. Monte número 85, entre Aguila y Amistad. También alquilamos y vendemos a los precios más bajos. **Recuerde: A-7795.** C-9

A 9115: COMPRO MAQUINAS

«Singer», nuestra especialidad

También radios, muebles, etc. Pagamos bien. Avísenos: A-9115 o venga a la **Casa Arias,** Angeles 38, esquina a Sitios. Vendemos, cambiamos y arreglamos. Tenemos piezas. No olvide: A-9115. C-9

Buros, Máquinas de Escribir

Compro, empeño y vendo: libreros, archivos, máquinas coser, sumar, calcular, Kardex, equipos y joyas en general. Llame y vea: Monserrate 39 y Parque Zayas. **Telf. A-8054.** C-9

MAQUINAS, JOYAS, RADIOS

Ropas. Empeño, compro y vendo: máquinas escribir, sumar, calcular, coser, archivos, cajas, burós, mimeógrafos, pupitres, equipajes, objetos Arte, satélite y mesas. Llame y vea: Monserrate 39 y Parque de Zayas. A-8454. C-9

ORO Y PLATA

Compramos prendas, monedas de oro, cubanas, americanas y otras naciones. Juegos u objetos de plata, de cualquier clase, sanos o rotos.

CARBALLAL Y HERMANOS

San Rafael 138, entre Gervasio y Belascoaín. U-5744. Pagamos más que nadie y vamos a domicilio. C-9

COMPRAMOS Y VENDEMOS

Muebles modernos, redios, máquinas coser, escribir, lámparas y objetos de arte. Pagamos bien. **«La América»,** teléfono I.2262. Jesús del Monte No. 230. C.9

COMPRAMOS

MUEBLES, MAQUINAS ESCRIBIR Y coser, usadas. Recibimos muebles en fondo de su compra. pagándolos a buen precio. **Díaz y Chao,** Neptuno número 197 y 200, entre Belascoaín y Lucena. U-5154. C-9

MUEBLES A PLAZOS

Compramos, cambiamos y vendemos muebles de todas clases, a precios bartísimos.

Compramos Máquinas "Singer"

Pagamos más que nadie. **Neptuno 235, esquina a Soledad. U 1360.** V-9

U 2530: COMPRO

LIQUIDO CASAS COMPLETAS. TO-da clase de objetos: plata, porcelana, adornos todas clases, jarrones, columnas, lámparas, pianos, libros, máquinas coser y escribir. Compro todo. **Pago más que nadie** Negocio rápido. C-9

M-2914 COMPRO MUEBLES

Cuarto, comedor, sala, recibidor, lámparas, radios, neveras, máquinas de coser, escribir, sumar, cajas archivos. Oficina en general. Vendemos, cambiamos, **LA CASA GRIS,** Angeles 5, casi esquina a Reina. M-2914. C-9

M-7084 COMPRO MUEBLES, MA-quinas coser, escribir, piano, buró, nevera porcelana, lámparas, espejos, objetos arte. Liquido casas completas pago alto precio, comión en puerta. M-7084. C-9

COMPRAMOS MUEBLES, MA-quinas de coser, de escribir y objetos de arte, pagamos más que nadie. Llame al teléfono M-2104. C.9

COMPRAMOS

Oro, plata y platino. Facilitamos dinero sobre joyas.

BAHAMONDE Y COMPAÑIA

Extenso surtido en joyería, por la mitad de su valor, Amistad 94, casi esquina a San José. Telf. A-3650. C-9

MAQUINAS 'SINGER'

Ovillo central. Compramos en cualquier estado e industriales, de todos tipos. Angeles número 36. Telf. A-8861 C-9

A-6620 COMPRO MUEBLES

Máquinas Coser, Pianos, Radios, Baúles, Maletas, Máquinas de Escribir, Maniquíes, todo mueble de oficina Pago más que nadie. **LA MODERNA,** Salud 3. Telf. A.6620. C-9

15 OBJETOS VARIOS

COMPRAMOS Y PAGAMOS BIEN, si usted tiene ropa usada, traiga lo que tenga. Monserrate 133 entre Dragones y Teniente Rey, Martínez. C-15

PESAS, BASCULAS, MOLINOS, COM-pro todas marcas, completas, incompletas. Teléfono U.4584. Juan Laplune, P. y 23, Vedado Escriba.

COMPRAS

15 OBJETOS VARIOS

M-9144COMPRA ROPA, ZA-patos señora y cabailero, baúles, máquinas coser, escribir, objetos arte, piano, radios, lámparas, neveras, libros, liquido casas completas camión en puerta, dinero en mano C-15

M-9144. COMPRO ROPA

Zapatos señora y caballeros, prendas rotas, mamparas, libros, instrumentos musicales, cirugía, muebles, máquinas coser, escribir, enseres establecimientos. Todo lo que quiera vender, camión en puerta, dinero en mano. C.15

CAMBIOS

1 CASAS

SE VENDEN O PERMUTAN POR casas las parcelas 60, 70 y 71 de la sección 8 y 113 de la sección 14 de La Coronela, 40,000 metros, a $0.40 metro. Dr. González Arrieta, 17 No. 57 entre J e 1. CC.1

ARRENDAMIENTOS

v-3 FINCAS RUSTICAS

ARRIENDO A PERSONAS SOL-ventes, preciosa finca recreo «Santa Rosa», kilómetro 4 carretera Caimito del Guayabal a Ceiba del Agua. Informan teléfono F-2047 de 9 a 12. AA.3

SE DESEA TOMAR EN ARRENDA-miento una finca que tenga de 4 a 6 caballerías, un buen pozo, casa modesta, que sea de tierar suelta. Llamar al teléfono A.1047 de 10 a 11 y media a.m. o 2 a 5 p.m. Doctor Morales. AA.3

SE ALQUILA UNA FINCA A UN kilómetro de Punta Brava en carretera, 43 mil metros, chalet moderno, precio: $45.00. Se vende también Informan Juan L. Chávez, Monte 447 de 8 a 12 m y de 2 a 5 p.m. AA-3

VENTAS

v-1 CASAS

G. MAURIZ: M-7586 METROPOLITANA 538

PROXIMA A 23, BRISA, MODERNA, 2 plantas independientes. Buena renta: $12,500. Otra, media cuadra 23, brisa, 2 plantas independientes. Es un palacete, 750 metros, 6 habitaciones, 2 baños, garage, cada planta. G. Mauriz. M-7586, Metropolitana 538.

ENTRE 23 Y 17, CASA UNA PLAN-ta, 5 habitaciones, 2 baños: $18,000. Otro chalet, 5 habitaciones, 2 baños: $11,000. Otro, Calle Línea, una regia residencia, casi regalada. G. Mauriz M-7586, Metropolitana 538.

LA SIERRA, CALLE 6, BRISA, CON garage: $5,000. Otra, frente a la Línea, sin estrenar, mucho terreno: $4,800. Otra, con garage, árboles frutales: $3,500. G. Mauriz. M-7586, Metropolitana 538.

VEDADO, PROXIMA A LA UNIVER-sidad, lujosa residencia, 2 plantas independientes. Costó: $70,000. Hoy: $25,000. Otro espléndido chalet: $18,000 G. Mauriz. M-7586, Metropolitana 538

REGIO PALACETE, UN CUARTO manzana, en lo mejor del Vedado. Precio de gran oportunidad. Otro lujoso chalet, Calle Línea, 8 habitaciones y 3 baños: $35,000 G. Mauriz. M-7586, Metropolitana 538.

EDIFICIO DE CANTERIA, PROXIMO A Galiano, estructura de acero, ascensor. Gran negocio ,por embarcarse. Otro edificio, 6 plantas, 40 apartamentos. G. Mauriz. M-7586, Metropolitana 538.

ALTURAS DE ARROYO NARANJO, moderna casa-quinta, seis habitaciones, 4,00 varas, árboles frutales. Bien situada, brisa: $6,500, amueblada. Gerardo Mauriz. M-7586, Metropolitana 538.

PROXIMA AL HIPODROMO, MO-derna casa-quinta, jardines, frutales, fuente, parque inglés, gallinero. Espléndido lugar, tranquilo y fresco. Muy barato. Admito casa Habana o Vedado o terrenos. G. Mauriz M-7586 Metropolitana 538.

ALTURAS DE ALMENDARES, CHA-let, próximo al Conde Rivero, 4 habitaciones, garage y demás comodidades: 6,500. Otro, con mucho terreno: $8,500. G. Mauriz. M-7586, Metropolitana 538.

LA SIERRA, CHALET DE ESQUINA, 1,100 varas, 6 habitaciones, 2 baños garage, parque inglés, árboles. Costó: $27,000. Hoy: $12,900. Almendares, casa 3 cuartos, garage, frutales: $3,500 G. Mauriz. M-7586, Metropolitana 538. V-1

GANGA: EN ALMENDARES VENDO ..o cambio por casa en Habana, de 2 plantas o finca rústica, hermoso chalet de 2 plantas en una superficie de 1.300 vs con todas las comodidades. Informa su dueña en la misma. Teléfono FO.3160. V-1

¡OCASION! 2 CASAS EN 1018 ME-tros, con buen frente sin fabricar, ideal para dos grandes industrias: 7 pesos, terreno y casas. Punto superiorísimo, Habana. Casa Infanta, (Cerro), con portal, $1,300. Prado 19, altos.

PODEMOS OFRECER VERDADE-ras oportunidades de adquirir baratísimas y lujosas residencias, quintas, casas para reedificar, pequeñas viviendas y fincas, al contado y a plazos Tratos directos con propietarios, sin sobreprecios, Prado 19, altos. V-1

VENDO CASA DE DOS CUERPOS, portal, sala, seis cuartos, de citarón. Reparto Lawton. Es ganga: $2,400. Informes: Angel Recio, Calle Dos número 271, entre 31 y 33, Vedado. V-1

AMPLIACION ALMENDARES COLOSAL OPORTUNIDAD

Chalet una planta tipo inglés, con 1,800 varas de superficie, rodeado de jardines y con muchos frutales: 10,000 pesos. Costó: $30,000. Dueño: Telf. FO-2188.

NO SUFRA CALOR. EN $1 200 VEN-do casa en el reparto Cojímar, portal, sala, comedor, dos habitaciones, jardín a todo alrededor. Terreno 250 metros, fabricación bl oques concreto. Informan: Monte 496, Mueblería. V-1

VENDO CASA LAWTON FRENTE a tranvía. Jardín, portal, sala, comedor, 2 cuartos, baño intercalado, cocina, monolítica, $950. Teléfono A-9601. V-1

SE VENDE EN LA CALLE DE Aguila una casa de 3 plantas, 4 cuartos, sala, comedor, doble servicio. construcción moderna. Informan M.8048, Sr. Fernández. V.1

SE VENDE UNA CASITA, EN JESUS del Monte, a dos cuadras de la Calzada. Tipo bungalow, lugar fresco. Se acepta oferta razonable. Dueño: Sol 116, cerca Egido, Librería. V-1

SE VENDE CASA DE DOS PLAN-tas Gloria 204 en $3.100.00. Informa Concepción Riera, Cossio 76, Oeste, Cárdenas. V-1

SE VENDE UN SOLAR EN LA CA-rretera de Managua con árboles frutales, se da a precio de situación, informan en Jesús del Monte No. 435. la dueña. V.1

VENTAS

1 CASAS

VENDO CASA DE 2 PLANTAS, 12 de frente a 50 metros Plazoleta de Luz, 364 metros a $25 el metro, informan señor Sardiñas, monte 344, teléfono A.9999, de 11 a 1 y de 5 a 7. V-1

$1.500: PARA MUDARSE EN SE-guida, casa de mampostría: sala, saleta, 2 cuartos, cocina, patio, traspatio. Calle San Luis, J. del Monte. Informan: Carmen 1D, esquina a Campanario, de 1 a 3. No corredores. V-1

VEDADO: CALLE G. HERMOSA CA-sa, 2 plantas, acera brisa, rodeada de buenas residencias, moderna, garage 2 máquinas. Grandes facilidades de pagos. Guillermo Delmonte, Habana 84. A-2474. V-1

VEDADO: CALLE 15, VENDO COMO ganga, casa de construcción moderna, 2 plantas independientes, techos monolíticos y garage. Cada piso, 4 cuartos y dos baños. Guillermo Delmonte, Habana 84. A-2474 V-1

CALLE SAN JOAQUIN VENDO GA-rage y casa anexa, tiene 400 metros, buena renta y se da barato, sale a 10 pesos metros. Francisco Fernández, Monte 13.

PROXIMO A LOS MUELLES, VEN-do esquina para establecimiento, tres plantas, 173 metros. Renta 90 pesos. Precio: $9.500 pesos, Monte 13 Francisco Fernández. V-1

HABANA CASAS PARA RENTA

Calle San Lázaro, 2 plantas: $11,000. Calle Galiano, 3 plantas: $18,000. Calle Neptuno, 2 plantas: $33,000. Calle Genios, 2 plantas: $18,000. Calle Malecón, 5 plantas, 19 casas: $19,000. Calle Gervasio, 3 plantas: $13,000 Calle Monte, 2 plantas: $25,000. Más informes: J. P. Quintana, Chacón 23. M-8182.

BUENAS INVERSIONES VEDADO

Calle J., residencia de 2 plantas: $20,000. Calle 17, casa una planta, 7 cuartos y 2 baños: $12,500. Calle 17, residencia de lujo, una planta: $35,000. Calle 19, residencia de lujo, 2,500 metros cuadrados: $90,000. Calle 23, residencia de lujo, 700 metros cuadrados: $19,000. Calle B., casa una planta, 6 cuartos y 2 baños, 683 metros cuadrados: $22,000. Calle I., casa una planta, 4 cuartos y 2 baños: $10,000. Más informes: J. P. Quintana, Chacón 23, altos. M-8182

MARIANAO. VENDO BARATISIMA preciosa casa de campo, altos y bajos: lugar saludable, fresco, tranquilo. Garage, jardín, todo cercado. Pueden verse a todas horas. Tomen carrito Zanja y Galiano hasta Reparto Nogueira, calle Almendares. Pregunten Bodega La Rosita. Informan FO.1653. V-1

MIAMI FLORIDA

Gran negocio en la Ciudad de Miami, Fla. Se vende regia casa de mampostería, dos plantas, tres habitaciones, tres baños, etc. Magnífica para residencias o hacer un Reparto para familias cubanas, tres cuartos de caballería alrededor. Precio moderado. Facilidad de pagos. Se desea cooperación con los corredores. **Beers,** Departamento de Bienes. A-3070, O-Reilly 9 y medio. A-1

GANGA: VENDO A UNA CUADRA de Concha y Luyanó ,dos casas modernas, una altos y bajos; y un pasaje, con cuatro habitaciones Vendo juntas o separadas. Informes, su dueño: Infanzón 18, altos. Telf. A-4432, de 2 a 5. V-1

CASA GANGA EN $1.700 SE VEN-de. Santa Petronila No 11, rentando $36, Reparto Buen Retiro. La guagua por la puerta. Cortés O.Reilly y Aguiar, Café. V-1

SE VENDE UNA EXTENSA CASA para comercio, en San Ignacio, próximo a Obispo. Informan: Aguiar número 70.

CHALET EN S. M. DE LOS BAÑOS

Cuatro cuartos, grandes, sala, comedor, cuarto de baño, de madera, de primera clase, nuevo; garage, cuarto de criados servicios de criados. Todo independ ente. Se vende, muy barato. Diríjase a Omar Gumá, Apartado 13, Jovellanos. V-1

ADMINISTRACION DE BIENES

VILLAR Y HERMANO

Se hacen cargo de propiedades por módica comisión. Amplias garantías. Oficinas: Santos Suárez No. 60. Teléfono I.2897. —Habana.

2 SOLARES

NUEVA REBAJA DE PRECIOS, PA-ra liquidar: solar, Reparto Santa Amalia, una cuadra Calzada: $0.80, vara; otro, frente Paradero Pogolotti: $0.60; otro, Pogolotti: $0.50. Compañía de Préstamos, Amargura 56. Telf. A-6538. V-2

LUYANO: CALLE CUETO, ENTRE Santa Ana y Pérez. Se vende un solar que mide 11 x 35 varas. Precio de situación. Informes: Sr. García, Egido 11, altos. V-2

SOLARES BARATOS VEDADO

Calle 17, esquina, 1,133 metros cuadrados, a $15.00. Calle 17, esquina, 1,000 metros cuadrados, a $16 00. Calle 21, centro, 25 x 50 metros, a $12.00. Calle 23, esquina fraile, 36 x 50, a $32.00. Calle J., centro, sombra, 13.66 por 50, a $16.00. Calle 14, esquina, 25 x 22.66, a $12.00. Más informes: J. P. Quintana, Chacón 23, altos. M-8182. V-2

A $2.50 VARA, SE VENDE TERRE-no de 1,152 varas en Alturas de Almendares. Informes: FO-7352. V.2

SE VENDE LOTE DE TERRENO DE 13.50 por 29 metros, con frente a la calle 5a entre 2 y 4. Informan: teléfono A.5205. V.2

VENDO 2 SOLARES CON 832 VA-ras y 22 de frente, 2 calles, esquina y con aceras y servicios sanitarios y 2 cuartos al fondo, buenas calles para industria al contado o plazos por embarcar. Informan: Telf. M-7918. Hotel San Carlos, Apartamento 501. V.2

SE VENDE EL SOLAR DE MAN-rique y San José, dando plazos largos y cómodos. Informan: Zanja núm. 143. V-2

v-3 FINCAS RUSTICAS

VENDO MEDIA CABALLERIA FA-bricada terreno llano colorado toda laborable, arboleda frutal, palmar, platanal, pozo, cercada, 1.500 pesos, facilidad de pago. Juan Miguel Fernández, Vereda Nueva V.3

LA PARALIS INFANTIL

Ha sido anunciada esta terrible enfermedad, para el verano próximo. Usted puede evitar que sus hijos la contraigan, aislándolos, en pequeñas colonias campestres. Adquiera hoy su lote en el Reparto de fincas rústicas, «San Pedro», en la Carretera Central, entre «Chateau Madrid» y Arroyo Arenas. Otras familias ya lo hicieron y se encuentran satisfechas de haber invertido allí su dinero. Informes: Telf. F-4047. V-3

VENTAS

3 FINCAS RUSTICAS

VENDO FRENTE CARRETERA, FIN ca 4½ caballerías, amplia casa mampostería, pozo fértil, motor, terreno llano colorado 1a. cercada frutales, palmares, $5.000. Informa Juan Miguel Fernández, Vereda Nueva. V.3

GANGAS SIN CORREDOR

Se regala antes del sábado, valiosa finquita, media caballería, tierra inmejorable, dos casas, pozo, palmas, frutales en el Rincón (Paradero). También casa estilo Quinta, Avenida Concepción, Víbora. Todo se dá por $4,500; también vendo separadas, (hágase rico en estas «Gangas») Embarco. Véame o escriba a Sola B, entre Milagros y Johnson (Santos Suárez). V.3

v-4 ESTABLECIMIENTOS

LECHERIA MONSERRATE $1200

Lujosamente montada, buena venta, no paga alquiler. La vendo para embarcarme. No tiene deudas. Informes: Lealtad 228 esquina a Carmen. De 8 en adelante. V-4

GRANDIOSA GANGA: VENDO KIOS-co, frente Playa de Marianao, listo para trabajar temporada que comienza el día 15. Completo surtido de licores finos y nueva matrícula Informes en el mismo. V-4

VENDO UNA PANADERIA, HACE 7 sacos diarios. Costó $10,000 y la vendo en $4,000 y un almacén de víveres, en Calzada, en cinco mil quinientos pesos. Compradores: no dejen de ver estos dos negocios. Urge la venta. Informes: R. Rodríguez, Industria 160, de 11 a 2. V-4

APROVECHE ESTA OPORTUNIDAD: Si piensa establecerse, cómpreme esta Bodega, cerca de Monte. Mucho barrio, sola en esquina y sin deudas. Alquiler: 14 pesos. Lo que arroje la mercancía y demás utensilios. Me marcho de Cuba Tengo otra, cerca de Reina, en las mismas condiciones. La vendo. Informan: Arellano 28 y medio ,entre Luz y Pocito, Víbora. De 12 a 2. V-4

VENDO HOTEL, PROXIMO A LOS muelles. Habitaciones muy frescas. Igual cambio por propiedad o crédito hipotecario. También admito socio competente. Más detalles: Vivero, Monte y Someruelos, Café. V-4

VENDO CAFE Y BILLAR ESQUINA más comercial Monte, no pago alquiler, 4 años contrato, nada mejor para 2 personas del giro, tengo otro negocio, motivo su venta. Cueya, Monte y Someruelos, café. V.4

GANE $1,000 MENSUALES

Comprando esta industria. Gran negocio. Fábrica y detalle. Se puede ampliar lo que uno quiera. Esto es un regalo, en $10,000 Mejor admito socio con la mitad del precio. Informes a comprador, San José y Belascoan, Café, Sr. Alvarez. V-4

CAFE Y FONDA, PUNTO COMER-cial. Bien situado. Buena venta. Urge la venta, por dedicarse su dueño a otro negocio. Informes: Hotel Luz, Oficios número 35, Barbería. V-4

GANGA: SE VENDE, POR NO PODER atenderlo, un establecimiento: Despacho de gasolina y accesorios de automóviles. Espléndido local para ese negocio o cualquier otro. Buen contrato y poco alquiler. En lo mejor de La Habana. Informan: Jovellar y Hospital. Martínez. U-6612. V-4

VENDO ALMACEN DE VIVERES Y tostadero de café Todo o separado en la tercera parte de lo que vale. Vea al señor Diego Pérez. San Miguel 9, entrada por Consulado. Es una verdadera ganga de oportunidad. casa muy barata. V-4

v-5 Bóvedas y Panteones

CEMENTERIO: VENDO PANTEON de dos bóvedas, de concreto, con tapas de marmol, de 6 centímetros, marco y contramarco, de 4 centímetros, en 340 pesos; bóveda, con su osario, tapas de 6 centímetros, de marmol y contra marco, en 150 pesos. Félix Rodríguez, 12 número 229, entre 23 y 25. Telf. F-6258. V-5

GRAN OPORTUNIDAD. VENDO Panteones y Bóvedas en lo mejor del Cementerio, por mitad de su precio. Francisco López. Telf F-3240. V.5

BOVEDAS Y OSARIOS, A $120.00. Traslados de restos. Rogelio Suárez e Hijo, 8 número 50, entre 23 y 25, Vedado. F-2382. V-5

V-6 Automóviles y Accesorios

AUTOS DE USO

Todos en perfectas condiciones de mecánica y gomas. Damos facilidades para el pago. Tenemos gran cantidad de todos los tipos y modelos. Todos nuestros carros son R. y G. Háganos una visita, antes de hacer su compra y se ahorrará dinero. Agencia Ford, de Belascoain 171, esquina a Peñalver.

VENDO BARATO MARMON CHICO sedán, cinco pasajros, del 31; pintura de fábrica flamante, seis ruedas alambre. Hace 25 kilómetros por galón. Véalo, Oquendo 2, garage. V-6

GANGA. VENDO U NAUTOMOVIL, fabricante Elcar cerrado, cuatro puertas de 7 pasajeros, muy económico, casi nuevo, está marcado, puede verse en Campanario 129, bajos. V-6

CAMIONES DE USO

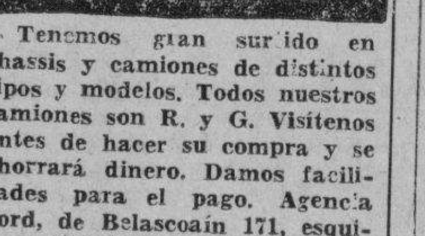

Tenemos gran surtido en chassis y camiones de distintos tipos y modelos. Todos nuestros camiones son R. y G. Visítenos antes de hacer su compra y se ahorrará dinero. Damos facilidades para el pago. Agencia Ford, de Belascoain 171, esquina a Peñalver.

SE VENDE UN FORD, TIPO VICTO-ria, de dos puertas, con radio, del año 31 Informes: Lázaro Rivera, Animas número 58, entre Aguila y Blanco V-6

SE VENDE UN FORD V-8, DEL AÑO 34, completamente nuevo. Informan Aguiar 45, entre Empedrado y Tejadillo, de 9 a 12. Telf. M-7111. V-6

DODGE DEL 32, OCHO CILINDROS, 6 gomas nuevas. Informes: Zulueta 36-G., de 12 a. m. a 1 p. m V-6

VENDO MOTOCICLETA B.S.A. MO-tor rápido, válvulas a la cabeza, 5 H.P. magníficas condiciones, 100 kms. por galón. FO-2892 Amargura 51, Motor de Pedro. V-6

VENTAS

6 Automóviles y Accesorios

CUÑA FORD $165. OTRA $105 tiac, $120; Chevrolet, $190; $125; camión, $65; Estuc, $200; $75; otro $395; hago cambios; drado y Mercaderes, M-4029.

PONTIAC SEDAN 1934, EN PER-tas condiciones, $1,000; Buick sajeros 1930, en magníficas nes, $550.00; chassis Chevrolet de 157 pulgadas, a precios especiales Chevrolet Sedan 1934, casi nuevo facilidades; Packard turismo, 7 jeros, buenas gomas, a precio Todos con facilidades de pago. cia Chevrolet, Calle 25 número tre Marina e Infanta.

VENDO CAMION FORD MA-ca carrocería cerrada propia reparto, motor a toda prueba, en Amistad 118, A.3756.

SE VENDE UN CAMION, MA-Ford, tipo AA., chassis largo cama para muebles y carga. Muy para transporte. Precio razonable. Informan: Gloria 123, entre Indio y Nicolás. M-1296.

LINDISIMO CHRYSLER SEDAN derno, seis cilindros, en perfecto tado. Se vende a precio de ocasión por embarcar Telf. F-6717.

SE VENDE CAMION CHEVRO-con carrocería cerrada, propio Tintorería. Informan: Belascoaín Garage.

SE VENDE UN CAMION FORD, 30, de una y media tonelada, carrocería de hielo, 5 gomas nuevas, garage «El Aguila», Vives número

SE VENDE UN BEBY MARMON 5 pasajeros 4 puertas, 6 ventanillas hace 28 kms. por galón. Garage «Oti» Compostela 108.

A PRIMERA OFERTA RAZONA-ble se vende Buick cerrado cuatro puertas, Sedán 1.928, excelente estado. Gómez, Garage San Ignacio Santa Clara.

SE VENDE UN BUICK EN PER-fectas condiciones, de cinco pasajeros, se dá barato. Calzada del Vedado No. 167 entre I y J.

SE VENDE CHEVROLET CERRADO del 32 al 33, como nuevo, gomas nuevas. Informan: Muñoz, Casa Ro... S. A., Arbol Seco y Peñalver. Telf. U-5764.

PARA MOTOCICLETAS ACCE-rios o cualquier reparación la casa PRESAS es siempre una garantía nuestros precios no tienen competencia. J. Presas, Amargura 51, teléfono A.7769.

v-7 MAQUINARIAS

GANGA. SE VENDE UNA MAQUI-quina de hacer dobladillo de ojo muy barata, motor completamente nuevo. Para más informes en Lealtad No 44 (bajos) entre Virtudes y Animas.

BOMBAS PRATT. SE VENDEN DOS bombas Pratt, una de una pulgada con motor Century, medio HP., por 60 pesos; otra, de media pulgada, con motor, por 35 pesos. Informes: Telf. M-1862 V-7

SE VENDE UNA BOMBA «BAV-ser» de 5 galones y un vaso visible de 10 galones, garage «Oti», Compostela 108 entre Sol y Luz.

VENDO GALLETERA PEQUEÑA, DE mano, Sr. Ordes, Carlos III número 73. De 12 a 1 p. m. V-7

SE VENDE BARATO EQUIPO COM-pleto para trasiego de vaquería, usado pero en buen estado, puede verse en Tejadillo No. 22 antiguo. Teléfono M-2066.

REFRIGERACION

Planchas de Corcho, Juntas de goma para puertas de Nevera, Accesorios en general y equipos automáticos LIPMAN. Compañía Cubana de Refrigeración, Arroyo y Cristina, Habana.

Si posee usted un equipo de de bombeo, SIN TENER un servicio de agua eficiente, cámbielo por un equipo DURO, el equipo que asegura un servicio CONTINUADO y ECONOMICO. Usted podrá siempre depender de él.

Solicite informes.

SIERRA, RORIGUDEZ Y CO.

Fábrica Nacional de Carbones

Amargura 52

Teléfono: A-4347

STEELCOTE, la Joya de los Esmaltes No hay otro esmalte que proporcione resultados comparables con tan poco material y trabajo. El Esmalte STEELCOTE a base de Caucho, es un producto UNICO. Para autos, muebles y demás objetos. V-7

SE LIQUIDAN TRES PESAS DE mostrador, dos portables, varias básculas almacén. Molino café. Garantía absoluta. Diríjase M. Amengual, Habana y Chacón. Telf. A-7807. V.7

CORCHO NUEVO EN PLANCHAS

Y granulado para refrigeración. Equipos de refrigeración comercial. Maquinaria para lavanderías grandes o pequeñas. Tostadores café «Rápido Ideal» y otras marcas. Molinos de bolas para laboratorio. Crisol eléctrico. Gabinete para helados. Máquina de hacer Napolitanos. Sobadora automática «Day». Galletera **Empafadora Rockwell.** Maquinaria en general, equipos, plantas completas. Nuevo y de uso, Cooperadora Comercial Cubana, S. A. Teniente Rey 25, esquina a Aguiar. M-2373, Apartado 1614, Habana. V7

LA MEJOR SOLDADURA DE ES-..taño que viene a Cuba. Mitad y mitad, absolutamente garantizada, a 31 cts. lb. Metal patente, alta velocidad, garantía completa a 40 y 60 cts lb. Casa seria, devuelvo el dinero si no es como ofrezco. Vendo también de acuerdo con especificaciones especiales de los señores Ingenieros y mecánicos. Infanta 46, esquina a Zaldo, fundición especial de patentes y metales para cojinetes. V.7

8 DE ANIMALES

POR NECESIDAD VENDO UNA VA-ca recentina, segundo parto en 14 pesos, Véala hoy mismo, 6 y F, Reparto Poey Roch. V-8

SE VENDEN VACAS CRIOLLAS de leche, también horras y algunos añojos y añojas, y un caballo criollo de paso. Informan teléfonos FO.7436 y M.2066. V-8

VENDEMOS VACAS Y NOVILLAS recentinas, cruzadas, 10 litros, en adelante, añojas; novillas y un toro, de las mejores marcas: Holstein y Jersey. Informan: Ayestarán número 1. Telf. U-1129. V-8

AVE.

AVES

Pollitos de calidad. Embarque inmediato. Pida lista de precios. SYLVAIN POULTRY FARMS. Tampa, Florida, o Wilfred S. McKeon Hotel Bristol, Habana. V-8-A.

M.E.C.D. 2016

VENTAS

MUEBLES Y PRENDAS

"LA PREDILECTA"
SAN RAFAEL 141

Realiza enorme cantidad de objetos de Arte, antigüedades, objetos de plata, lámparas, gobelinos y alfombras e infinidad de objetos.

"LA PREDILECTA"
San Rafael y Oquendo.
Telf. U-2530. V-9

3 SILLONES

Liquidamos tres sillones de paquete, a precio especial. Es una verdadera ganga. Véalos en

"EL PALACIO DE LA MODA"
Angeles 18. Telf. A-9757.
V-9

VENDO JUEGO COMEDOR ARTE moderno 9 piezas, $45.00, juego de cuarto, $25, 3 cuerpos, $40. Escaparate chifforrober barato. Maloja 131 antiguo, entre Lealtad y Escobar. V-9

VENDO JUEGO DE CUARTO: $15.00, otro; $0.00; uno, tres cuerpos: $45; aparadores: $8.00; juego comedor: $55 sillas, sillones, lámparas. Todo arte Moderno. Estrella 129, entre Campanario y Lealtad. V-9

FAMILIA VENDE JUEGO CUARTO, caoba, 3 cuerpos, butacón y chiffo-robe; comedor arte moderno, otro, Renacimiento: 70.00; radio, gabinete; sala, decorado; lámparas, objetos. Todo moderno. Prado 43, altos. V-9

REGALAMOS MUEBLES

Juegos cuartos, 3 cuerpos, desde $40.00; 2 cuerpos: $30.00; comedor, sala, piezas sueltas, radios, neveras, máquinas coser, «La Nueva Regente», Salud número 1, casi esquina a Galiano.

COMPRAMOS DE TODO: M-2655
V-9

«EL RIS», LIQUIDA TODA SU EXIS- tencia, por tener que dejar el local: juegos de cuartos completos: $25.00; recibidor, moderno: $25.00; comedor: $25.00 a $30.00; camas nuevas: $4.00, Reina 22. V-9

VENDO, PRIMERA OFERTA, JUE- go comedor Renacimiento. juego sala, con mesa revistera, nevera y juego de tres cuerpos. Muy baratos, San José 87. V-9

SE VENDE UNA SILLA, PARA IN- válido, completamente nueva, adaptada con servicio. Muy barata. Informan: Telf. FO-2837. V-9

MAQUINA «SINGER», DE OVILLO central, en perfecto estado: $23.00; otra, de lanzadera: 10.00; piano, caoba: $25.00; librero: $6.00; radio Filco: $16.00, Prado 31, bajos, entre Refugio y Genios. V-9

SE VENDE UN JUEGO DE CUARTO, última moda. Costó $500.00. Se da en $100.00, Figueroa 11-A., esquina a Lacret, Santos Suárez. V-9

DOS JUEGOS CUARTOS, SON MO- dernos, buen estado, el de dos cuerpos $20 y el 3cuerpos $25; radio, aparador, mesa, cama, todos regalados, Neptuno 220, entre Aramburo y Soledad. V-9

OBJETOS DE ARTE Y JOYAS. LI- quidamos: porcelanas, figuras de bronce y marfil plata, lámparas, radios, Frigidaire, relojes para pared y pie, gobelinos, juegos cuarto, sala, comedor recibidor mesas marmol, juegos cubiertos de plata, muebles antiguos. También liquidamos enorme surtido en joyería fina. **"Los Tres Hermanos", Consulado 94. A-4775.**

V-9

VENDO ELEGANTISIMO JUEGO 3 cuerpos último tipo, Recibidor mueble completamente nuevo, $25. Comedor, arte moderno, todos caoba, baratísimo. Piano $30. San Joaquín 69, Monte y Omoa. V-9

JUEGO CUARTO ARTE MODERNO, está nuevo, $20, por embarcar. El de 3 cuerpos, $30.00; comedor $25.00. El radio Víctor, $25.00, todo lo damos como quiera. Sitios No. 40, San Nicolás y Rayo. V-9

FAMILIA VENDE LUJOSO CUAR- to último modelo, 3 cuerpos, costó $400.00 en $115.00; comedor: $65.00; otro regio. Renacimiento; recibidor: $35.00; librero. Renacimiento; lámpara: $500. Concordia número 127, entre Belascoaín y Gervasio V-9

VENDO JUEGO CUARTO MODER- no, $20; otro mejor, 3 cuerpos, baratísimo; sala, caoba, $35, modernista, comedor, 9 piezas. Jesús del Monte 27, altos, una cuadra esquina de Tejas. V-9

VENTAS

9 MUEBLES Y PRENDAS

LIQUIDO MUEBLES DE MI CASA: juegos sala, cuarto, recibidor, libreros, radios, cuadros, neveras lámparas Si no está peleado con su dinero véame antes de comprar, Monte 406, Esquina Tejas. Romero. V-9

JUEGO SALA ELEGANTE Y MO- derno de mimbre, propio para sala, terraza o portal a precio de situación, Villaverde, Dragones 28, apartamento 52. V-9

TODOS LOS MUEBLES DE CASA, Avenida de Los Aliados número 46, Alturas de Almendares: juegos de cuarto, sala, comedor, mesas, lámparas, libros, etc. Pueden verse hoy. V-9

CASA FERRO

Gloria 123, entre Indio y San Nicolás. M-1296. Realizamos: juegos de cuartos, (3 cuerpos); juegos de cuartos, (2 cuerpos); juegos recibidor, juegos comedor, juegos sala, radios, pianolas, máquinas coser, Frigidaire, neveras y demás muebles, a precios nunca soñados. Visítenos y se convencerá. V-9

SE VENDE JUEGO DE CUARTO última moda, costó $50.00, se dá en $100.00 Figueroa 11A esquina a Lacret. Santos Suárez. V 9

SE VENDE UN PAR DE JARRONES de porcelana Sevres, pertenecieron al Imperio francés. No trato con usureros. Infanta No. 18, bajos, entre Neptuno y San Miguel. V.9

SE VENDE JUEGO DE SALA SIE- te piezas, moderno, $40.00, un juego comedor Renacimiento español, $100.00 y una lámpara bronce, comedor $8.00, J No. 9 entre 9 y 11. Vedado. V-9

VENDO ELEGANTE JUEGO CUAR- to color caoba, $23 otro 3 cuerpos $30, juego comedor $28, radio $30, dos sillones portal y lámpara sala 7 pesos. Lealtad 145 B, Bajos, entre Reina y Salud. V-9

SE VENDE MESA BILLAR MARCA Brunswich modelo Monroe 4x8, juego de piña, juego carambola y taquera completa todo en buenas condiciones. Informan M.7555 y FO.3154. V-9

JUEGO DE CUBIERTOS: SE VEN- de uno, magnífico, de plata maciza, con más de 100 piezas. Precio razonable. También, paraván chino. «La Predilecta», San Rafael 141, esquina Oquendo. V-9

Muebles Baratos

A verdaderos precios de gangas. Liquidación permanente de juegos de sala, cuarto y comedor.

VENGA A VERNOS EN SEGUIDA

Ahorrará dinero. Facilidades de pago. Tomamos sus muebles a cambio. «La Casa López», Belascoaín 76, entre Jesús Peregrino y Pocito. Telf. U-4541. V-9

SALUD 11

Gran liquidación de muebles, lámparas, juegos de cuartos, sala, comedor, recibidor, sillas, sillones, neveras, Frigidaires de cantina, cantina-mostradores, vidrieras, cajas-hierro, contadora, molinos de café. Gran surtido en equipajes nuevos y de uso. Muebles de oficina. Comprensor para pintar. En esta casa encuentran todo lo que necesiten. Visítenos: Salud 11. M-9136. V-9

MUEBLES A PLAZOS

Gran surtido en juegos de cuarto, comedor y sala y piezas sueltas. Cambiamos muebles de uso, por nuevos. San Rafael 136. Telf. U-5157.

LA CASA FERREIRO V-9

MUEBLES EN GANGA

Juegos cuarto: $30.00; sala: $15.00; comedor: $30.00; escaparates: $8.00; con lunas, $15.00; mesas correderas: 4.00; aparadores: $6.00; seis sillas y 2 sillones: $10.00; máquinas de coser Se cambian y compran toda clase de muebles, pagando más que nadie. Se da dinero sobre joyas, muebles y objetos de Arte.

LA PRINCESA. SAN RAFAEL 107
entre Escobar y Gervacio. U.7926 V.9

SE VENDE BARATO FRIGIDAIRE de uso. Está en magnífico estado. Informes: FO-7352 V.9

EN MUEBLES

Somos únicos por el surtido más extenso y novísimo, su sólida construcción y enormes facilidades en los pagos.

CAO Y VARELA
Neptuno números 183 y 187. V-9

LIQUIDAMOS FLUSES, CAPAS Barragán, mantones Manila y toda clase ropa, muebles y alhajas. Empeñamos y compramos muebles, máquina s coser, ropa hombre y objetos Arte. **Los Jimaguas, Suárez y Misión. A-3339.** V-9

BAULES Y MALETAS

Todas clases se venden muy baratos o se cambian por otros objetos en la casa de Préstamos La Sociedad, Suárez 34, entre Apodaca y Gloria, teléfono A.7589. V.9

VENDO PRECIOSO COMEDOR RE- nacimiento con cueros repujados, cuarto 3 cuerpos bino con butacón, recibidor Renacimiento, lámparas, adornos, urge venta todo baratísimo. Prado 27, altos, entre Genios y Refugio. V.9

VENTAS

v-9 MUEBLES Y PRENDAS

MUEBLES EN GANGA

Juego de cuarto, Arte Moderno, $4.00 mensuales. comedor, caoba, último estilo, $3.00 mensuales; sala o recibidor, modernísimos, $3.00 mensuales; juego cuarto 3 cuerpos, caoba, últimas creaciones $5.00 mensuales. Precios muy bajos.

"LA EMINENCIA', NEPTUNO 188 V.9

POR EMBARCARME, VENDO TO- dos los muebles de mi casa. Están en buen estado. Véalos, en Consulado número 92, bajos. V-9

"CASA ARECHAGA"

«EL SIGLO»
TALLER DE EBANISTERIA

Si usted necesita muebles, visite esta casa, donde encontrará preciosidades, por poco dinero. Compre directamente y comprará lo mejor. **Manrique 189. Telf. A-6135.** V.9

OBJETOS ANTIGUOS

A precios de verdadera ganga, por abandonar ese negocio. Aproveche la oportunidad de comprar barato, artículos de indiscutible mérito.

CARBALLAL HERMANOS
San Rafael 138, entre Gervasio y Belascoaín. **Telf. U-5744.** V-9

REGALO MUEBLES

LE BRINDAMOS LOS MEJORES muebles, desde los más modestos a los más lujosos, por módico precio. Grandes facilidades de pago. Especialidades en fabricación. Díaz y Chao Neptuno 197 y 200 entre Belascoaín y Lucena. U.5154. V.9

MUEBLES A PLAZOS

Para el hogar y oficina. Tenemos los estilos más variados al alcance de todas las fortunas.

"LA IDEA"

Angeles número 3 y Reina número 23, frente a la Plaza del Vapor.
Teléfono A.1619
Cambiamos muebles y alquilamos sillas de tijeras

La Casa Mosquera

San Rafael 129 y 131. Telf U.5437

Amueble su casa con gusto y con poco dinero. También le cambiamos sus muebles o hacemos el negocio que más le convenga. Háganos una visita, no perderá tiempo. La Casa Mosquera, San Rafael 129 y 131, Telf. U.5437. V.9

EN MUEBLES, TENEMOS EL MA- yor surtido, en clásicos y novísimos modelos. Muy baratos, al contado y con ventajosas facilidades de pago.

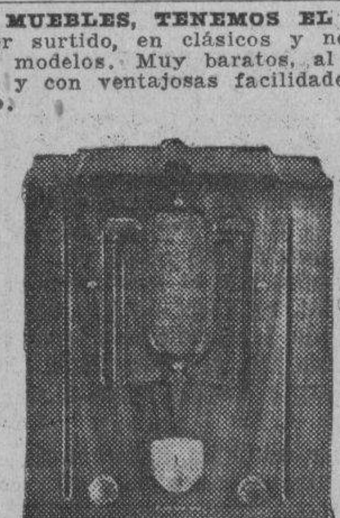

DISTRIBUIDORES DEL SIN RIVAL radio «Colonial», de toda onda. «La Voz del Mundo», la más clara. Pida demostraciones y visite la exposición permanente de la Casa de Ruisánchez, Angeles 13 y Estrella, del 25 al 31. Telf. A-2024. V-12

TERMINO LA CANDELA POR EL cerca .establecido sin claudicaciones y todo esto parace un paraíso, paz en la tierra y gloria en las alturas, sin disparar un cartucho. «La Casa Ros y Novoa» está tirando, como vulgarmente se dice, la casa por la ventana con sus ventas a plazos. Y después de visitarnos en Galiano noventicuatro, e s muy conveniente para su salud usar el jabón Castilla natural Rosnovoa, J. Naveira, S. en C. V.9

LIQUIDACION DE JOYAS, RELO- jes, ropa, herramientas, cocinas de gas, música, zapatos y mucho más. el dueño se retira, Suárez 42. V.9

v-10 UTILES DE OFICINAS

BOLSA DE MUEBLES DE OFICINA

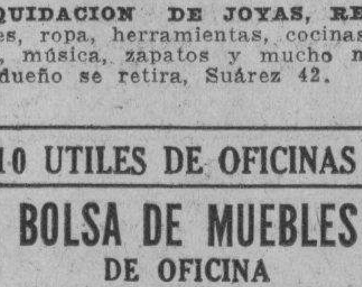

COMPRAMOS Y VENDEMOS
MUEBLES CAOBA Y ACERO, DES de una gaveta, al equip de Banco, a precio de remate. Especialidad: Cines, Colegios, Bar, Biblioteca, Cajas Seguridad. **Compostela número 55, cerca Obispo. A-7744.** V 10

MUEBLES DE OFICINA, VENDO y compro: escribir, sumar, mimeógrafos, archivos, cajas para documentos, sillas giratorias, burós, libreros Kardex, tarjeteros, satélites, armarios acero. Progreso 3, esquina a Aguacate. Telf. M-8638. V-10

VENTAS

10 UTILES DE OFICINAS

MUEBLES DE OFICINAS, COM- pramos y vendemos: máquinas de escribir, sumar, calcular, mimeógrafos, satélites, archivos burós Kardex, libreros, cajas seguridad. Compostela 43, frente O-Reilly y Progreso, frente National City Bank. M-8638. V-10

v-11 Instrumentos de Música

ARMONIO, ESPLENDIDO, NUEVO Y muy barato. También vendo magnífico piano, gran cola, de concierto, «Ronish», nuevo. Villanueva 75. Telf. I-2298. V-11

GRAN PIANO, DE LO MAS MODER- no. Está casi nuevo. Lo vendo en $59.00. Venga, véalo y convénzase, Dragones, frente al Teatro Martí. V-11

SE VENDE UN BUEN PIANO, SIN comején. No se repara precio, propio para persona entendida Urge venta, Lealtad 64, bajos, entre Concordia y Virtudes. V-11

PIANOLA «J. L. STOWERS», COS- tó mil pesos, nueva completamente, se muestra la propiedad, se dá en 75 pesos, juego recibidor comedor, Malecón 294, altos, entre Lealtad y Escobar. V-11

SE VENDE UN MAGNIFICO PIANO de caoba, funcionando perfectamente. Corrales 76. V-11

"LA PREDILECTA"

SAN RAFAEL 141

PIANOS DE OCASION

Realizamos enorme surtido a precios increíbles y con facilidades de pagos. Verticales y cuarto de cola, propios para personas de gusto. Visite nuestra Exposición y se convencerá **San Rafael y Oquendo. Telf. U-2530.** V.11

PIANO «STEINWAY», CUARTO CO- la y «Ronisch», vertical, como nuevos. Precios de liquidación. Facilidades de pagos, San Rafael número 57, esquina a Campanario.

AFINADORES

AFINE SU PIANO, POR $2.00, CON toda garantía y seguridad. Manuel Domínguez, afinador mecánico, graduado en la Escuela «Danguard», de New York Taller de Reparaciones, Zulueta 36 y medio. Telf. M-3040. Af.

AFINADOR-COMPOSITOR, PIANOS, pianolas, del Conservatorio de Música «Masriera», del Vedado. Experto graduado en Michigan, Estados Unidos. Trabajos garantizados. Precios módicos. Afinar: $2.00. Avisos, Profesor Vidal Cuvelier. telf. A-8606. Af.

DURANT, PROTTI, EXPERTOS RE paradores, afinadores de fábricas americanas y Europeas, radical exterminación del comején en pianos, etc. grátis a nuestros clientes. Trabajos garantizados, precios bajísimos Barcelona 5. A-3756. AF.

AFINE SU PIANO POR $2.00, CON toda garantía y seguridad. Manuel Domínguez, afinador mecánico, graduado en la Escuela «Danguard», de New York, Taller de Reparaciones. Zulueta 36 y medio. Telf. M.3040. AF.

12 RADIOS

VENDO RADIO R.C.A. 66 GABI- nete nueve bombillos, por no poderlo usar, en un precio regalado. Concordia 156, D, altos. V-12

RADIOS GRUNOW, CON TODAS las facilidades, tomo como parte de pago radios de uso, victrolas, máquinas de escribir, etc. Gustavo Pérez, Infanta 105, altos, entre Benjumeda y Llinás. V-12

VENDO RADIO R.C.A. $10; RADIO gabinete $20; Philco, $22; Víctor, Majestic y otros, funcionando correctamente. Oígalos todas horas Jesús del Monte 27 altos, una cuadra esquina Tejas. V-12

VENDO RADIOS GRUNOW ONDA corta y larga, desde $5.00 mensuales, $40.00 contado. Solicite demostración al teléfono U.5417, acepto radios parte pago, también tengo de uso Majestic RCA y otros desde $12 en adelante Hornos No. 8, altos, entre Príncipe y Vapor. V-12

RADIOS PARA AUTOMOVILES, FIN cas u hogar, grandes y chicos, con toda garantía. Facilidades pago. No deje pasar esta oportunidad, «La Predilecta», San Rafael 171, entre Oquendo y Marqués González. U-1729. V-12

RADIOS AL POR MAYOR: NUE- vos de todas marcas y tamaños y alcance. Escriba indicando sus necesidades. Embarcamos por expresos, correo o flete. Midgets desde $6.00. Radio Export 3675 Broadway New York. V-12

VENGA Y OIGA EL MARAVILLOSO «Grunow». Convénzase usted mismo oyendo Europa, con el radio de más alcance fabricado hasta la fecha, o pida demostración a **Mario Fagnés. U-4205, San Miguel número 129 altos, entre Gervasio y Escobar.** Abierto hasta las 9 p. m. V-12

VENTAS

12 RADIOS

RADIOS GRUNOW 1935, TODAS ondas, desde $5 mensuales. Aceptamos radios, pianos usados, un año garantía. Todas horas. Jesús del Monte 27, altos, una cuadra Esquina Tejas. A-5704. V-12

GRAN OPORTUNIDAD POR NUE- vo contrato con otras fábricas, obligan a liquidar todos los de otras marcas. Vendemos chassis nuevos Mid-West de cinco bandas de sintonización, diez bombillos, $55.00 y de otras varias marcas. Mueblería La Moda. Galiano y Neptuno.

13 LIBROS E IMPRESOS

REVISTAS ESPAÑOLAS DE MO- das, labores y Literatura, Libros de Cuentos, Idiomas, Novelas, aventuras, etc. etc. Al por mayor y menor. Servicio al Interior. Carlos M. López, Obispo 74. Habana. V-13

14 CAJAS REGISTRADORAS

REGISTRADORAS NATIONAL, MO- dernas, a plazos. Cambio niqueladas, antiguas, por modernas. Se reconstruyen, reparan, limpian, niquelan, esmaltan, por mecánicos de Fábrica. Visite esta casa, San Rafael 51. V-14

15 OBJETOS VARIOS

SE VENDE UN TELESCOPIO NUE- vo que costó $300.00, o se cambia por una máquina es escribir Underwood o Yoyal nueva o casi nueva. Escriba a José Martínez, Aguiar y Muralla, Departamento 414. V-15

SE VENDEN 2 HERMOSAS PAJA- reras y 2 grandes macetas cemento rústica, en Cristo 27. V-15

SE VENDE BARATISIMO UN YA- te con todas sus velas nuevas y un motor auxiliar propio para trabajar y recreo. Informes en calle Aguiar No. 100.1|4 bajos departamento 44. V-15

A LOS AFICIONADOS A LA GIM- nasia. En M. González 60 y medio, altos, entre Sitios y Maloja, se venden 1 puchimbal, 1 aparato ramos, 1 polea y argollas, Barato. V-15

FARMACIAS, LABORATORIOS, CLI- nicas, hospitales, médicos. Ofrecemos utensilios a precios rezonables. Algunas oportunidades para vendedores. Gándara y González, Hospital y San Rafael. Habana. Telf. U.4097.

JUGUETES BARATOS PARA RE- vender y otros pequeños para premios, regalos, piñatas y sorpresas de caramelos. Thomas, Habana 85, entre Lamparilla y Obrapía, entrada por el zaguán. V-15

Vidrieras, Contadora
COMPRAMOS Y VENDEMOS: ME- sas, Vitrolites, Molinos Café, Sillas, Pasteleras, Pesas, Banquetas. Enseres Comercio en general. Servimos pedidos al Interior. **Cano,** Habana 116 y medio, entre Teniente Rey y Amargura.

REPARACIONES

9 MUEBLES Y PRENDAS

CAJAS CONTADORAS. PARA COM- pra(venta, cambio, o reparación llame a Roca, 29 años de práctica, Exjefe de taller de la «National» Habana 111. Roca. Telf I.3894. R-7

CASA «CORO», REPARAMOS MUE- bles, trabajos de gusto, combinaciones de maderas, chapas y tapicerías. Barnizo toda clase muebles. Especialidades en colores. Limpieza de muebles a domicilio. Garantía. Precios módicos, Estrella 27, entre Angeles y Aguila. M-2127. R-9

TALLER DE TAPICERIA, BAR- niz de muñeca y pinturas finas, de Pedro García Espinosa, en San Rafael 143-B, entre Aramburu y Soledad, teléfono U.4424. Recuerde que tener sus muebles en estado flamante, es sinónimo de prosperidad. ¡Arréglelos! R9

v-12 RADIOS

¡CUIDADO CON SU RADIO! NO LO confíe a cualquiera, un radio no es un objeto sencillo. Su ciencia es una de las más complicadas y difíciles que actualmente existen. Si el suyo no funciona llame al F.1515. Sres. Jiménez y Fernández. Graduados en los E.U. y en Cuba. R.12

SI SU RADIO NO FUNCIONA O funciona defectuoso, ayise al teléfono M-7007 y se lo examinaremos gratis. Taller Moderno, Aguila frente a la Cuban Telephone Company. R-12

DINERO-HIPOTECA

d2 SE OFRECE

DINERO
Sobre joyas, al mínimo interés.
Reserva absoluta.
LA CASA "MUXELLA"
De Lamelas y Torrubia.
J. C. Z., (Neptuno 13)
Telf. A-0309.

DINERO-HIPOTECA

d2 SE OFRECE

EN 1a. HIPOTECA DOY 6.000 PE- sos y tengo partidas de 500, 1.000 y 1,300 pesos, Monte 13. Francisco Fernández. D.2

FACILITO DINERO, SOBRE BOVE- das y panteones, desde $50 00. También hipotecas, Habana y Repartos, desde $300.00. Firmo en el día. Muca reserva. J. Llanes, Sitios 42, esquina San Nicolás. M-2632. D-2

EMPENAMOS Y COMPRAMOS

Ropa, Joyas y toda clase de objetos de valor. Visite «El Volcán», **Factoría y Apodaca. Telf. A.9421** D.2

DINERO

Doy grandes y pequeñas cantidades en primera hipoteca, desde el 7 por ciento en adelante, para la Habana y sus Barrios. Compro y vendo casas y solares.

Compro y vendo Bonos y Acciones

JULIO C. GRANDA
Obrapía 33. Telfs. M 5921 y F-5759.

PRESTAMOS

Dinero sobre joyas
Desde el 1%
Vendemos joyas, baúles y maletas.
Se compra oro.
LA PERLA
Amistad 84, esq. a Galiano.

DINERO

No pierda tiempo. Cuando necesite tomar dinero en hipoteca o pagarés, vea a M. Fernández, San Ignacio 50. Telf. A-4432. De 2 a 5. Operación rápida y absoluta reserva

PUEDE INTERESARLE. LEALO

Si desea un préstamo con garantía; comprar o vender una propiedad rústica o urbano; prestar fianza civil o gestionar algún asunto en los Tribunales de Justicia o Secretaría de despacho, llame al teléfono A.9005 de 2 a 5 p.m. o visite nuestra oficina en Consulado 26, bajos. Reserva absoluta y atención esmerada. D.2

d3 BONOS Y ACCIONES

BANCO TERRITORIAL

Se venden Bonos del Banco Territorial para hacer compensaciones en las mejores condiciones. Se compran y venden toda clase de valores. José M. Company, Corredor de la Bolsa de La Habana. Telfs. F-5372, M-5921 y M-5922. D-3

BANCO ASTURIANO: COMPRO BO- nos y Acciones Compro Acciones Compañía Cubana Electricidad. Compro y vendo Bonos y Acciones de todas Compañías, cotizables y no cotizables en la Bolsa, Manuel Piñol, Obrapía núm. 17. D-2

N. GELATS Y COMPANIA
106 Aguiar 108, esquina a Amargura
CAJAS RESERVADAS

Las tenemos en nuestras bóvedas construidas con todos los adelantos modernos y las alquilamos para guardar valores de los interesados. En esta oficina daremos todos los detalles que se deseen

PARA EL HOGAR

ph-2 Interés para el Hogar

«PINAR» EL MEJOR CARBON, PU- ra, yana, preferido por las cocineras. Uno veinte saco grande. Pídalo directamente al depósito teléfono FO.2969. PA.2

PARA LAS DAMAS

pd3 Interés para las Damas

POR UN PESO, SE HACE EL VES- tido que quiera. Por 50 centavos, corto y entallo. Se dan clases de corte y costura, Manrique número 28, casi esquina a Animas. PD-3

PARA LAS DAMAS
INVENTO MARAVILLOSO

Cabello hermoso, abundante, sin canas ni caspa, ligeramente ondulado, se obtiene a los pocos días de usar la famosa **Agua de Colonia Condal.** Producto sin rival, para la vitalidad del cabello Probad, es creer. Resultados sorprendentes. Venta en Droguerías: Sarrá, Johnson, La Americana. Tiendas: El Encanto, La Casa Grande, Isla de Cuba, El Chalet y casas bien surtidas. Ojo con las imitaciones. No es legítima **Colonia Condal,** si el frasco no lleva la etiqueta color naranja. PD-3

ZAPATERIA «EL ROSAL», CALZADO a medida, señoras, caballeros y niños. Especialidad pies delicadaos y defectuosos. Hacemos y forramos zapatos con tela de su vestido Pasamos a domicilio, Real 65. Telf. FO-3421, Puentes Grandes. PD-3

¡CURESE O EMBELLEZCASE!
SIN SALIR DE SU PROPIA CASA. Obesidad. Delgadez. Granos. Verrugas. Corrección de senos, labios, vientre desarrollado. Desarrollo de órganos. Mal aliento. Amenorrea. Flujos. Tratamiento facultativo. Escriba y consulte su caso, sin compromiso para usted. Instituto de Salud y Belleza. Apartado 941. Habana. P.D.3

MADAME KUZMA: EXMODELISTA de principales casas de París y Viena. Creadora de sombreros finos. Avisa a su clientela que tiene sombreros, últimos modelos, desde $2.50. Arreglamos sombreros, desde $1.00, Amistad y San Rafael, frente Tent Cent. PD-3

PARA LAS DAMAS

pd3 Interés para las Damas

«GOTAS SUBLIMES»

Sin rival para las canas. Se aplica como loción, no mancha las manos Regenerador infalible para devolver a los cabellos en 8 días, su primitivo color, hayan sido claros, castaños o negros, con el brillo y la lozanía de la juventud. «Las Gotas Sublimes» son limpias y olorosas y económicas, pues se ve libre de las canas por un año y sólo cuesta $2.50. Pídalas en El Encanto, Los Precios Fijos, Peluquería «Torre del Oro», Manzana de Gómez, droguerías y farmacias o a su representante Ramós Gualoda. Lacret 489, Santos Suárez. Teléfono A.9986. PD.3

MADAME ANDRES, MODISTA, EM- pedrado No 8, altos, Tel. M.7124. Vestidos de un peso en adelante. Corte cincuenta centavos. Entrage inmediata. PD.3

SENOS PERFECCIONADOS. ¿DE- sea desarrollarlos, reducirlos, endurecerlos. Producto «Magistral», 90 centavos estuche con instrucciones, certificados fotográficos, recomendaciones médicas. Prospecto grátis. «Magistral», Monte 78, Telf. A.4487, Habana. PD.3

APRENDA CORTE Y COSTURA

Toda mujer debe aprender a cortar y confeccionar. Desde la primera semana que asista a nuestras clases usted misma cortará sus trajes. Enseñanza teórica y práctica por los procedimientos de mi gran sistema Matilde Alemany. El más completo y moderno por su facilidad, al alcance de todas las inteligencias, San José 9, altos, entre Galiano y Aguila, Instituto Femenil, La Central. Hágase profesora titular. A la venta mis modernos métodos. Se cortan moldes de encargo. Sucursales: Profesoras Sra. Romero. Octava y Tejar, (Lawton); Srta. Hortensia, Atocha 6, (Cerro); y Luz número 26, Sra. Orfila y Bernaza 47, Sra. Clotilde. Sra. Luz, Enrique José 71½, Camagüey.

EXTIRPACION DE LOS VELLOS

de la cara, muslos, piernas, etc., por medio de la electricidad. Tratamiento definitivo y garantizado. Sra. Alexandra Calle Tercera número 381, entre 2 y 4, Vedado, Habana. PD-3

DE INTERES PARA LAS DAMAS: Si desean aprender en corto tiempo, el corte y confección en todo alcance, conozca mi obra titulada: **«El Corte Moderno Nacional, Sistema Méndez».** De venta: «El Encanto», «La Filosofía» y en mi Academia, Neptuno número 81 altos. Clases alternas a domicilio y correspondencia a personas de estricta moralidad. Hacemos moldes y cortamos vestidos. Especialidad en abrigos y trajes Sastre. Precios módicos. E-1

ENSENANZAS

e1 Profesoras y Profesores

PROFESOR GRADUADO EN LA Normal de Madrid, ofrécese para explicar a domicilio, clases elementales y superiores. Sistemas didácticos novísimos. Pedrós, L No. 164 teléfono F.1895. E-1

EXPROFESOR COLEGIO «EL Cristo», con título doctor, clases a domicilio Preparatoria escuelas especiales. Segunda enseñanza. Clases alternas, $4 mensuales, adelantados. Matemática $5. Viajes pagos. A.6825 E.1

BAILES R. CAÑAS

Profesor chileno: Danzón, Son, Fox, Blue, Tango. Aprendizaje rápido. Doy práctica con enseñanza. Bailes de Teatro. Seriedad y competencia, Empedrado 60. E-1

BAILES MODERNOS (TOMASIN)

Positivamente enseño, con práctica: Danzón, Son, Paso Doble, Blues, Vals, Fox Trots, Tango de Salón. Voy a domicilio. Seriedad y garantía, San Nicolás número 264, entre Gloria y Misión ,a dos cuadras de Monte. E-1

PROFESOR DE BAILE: J. BANDE. Compostela No. 88, segundo piso, Enseñanza rápida de Son, Danzón, Blues, Fox-Trot, Pasodobles, Vals y Tango de salón. También doy clases a domicilio. Precios módicos.

PROFESORA DE INSTRUCCION DA clases a domicilio y en su casa, prepara para exámenes, ortografía y aritmética práctica Especial para niños poco estudiosos. A.4117, Chacón 19. E.1

INGLES, TAQUIGRAFIA (INGLESA y española), Teneduría, Cálculos Mercatiles, Aritmética, Algebra, Caligrafía, Mecanografía y Ortografía. Enseñanza a domicilio, por el Profesor F. Heitzman. Monte 103, altos, M. 9247. E.1

INGLES

Enseñado por Profesora americana. Sorprendentes resultados en pocas semanas. El discípulo leerá, escribirá y hablará el inglés, en breve tiempo. Lecciones a domicilio, también. Miss. Kapan, Hotel «Royal Palm». Telf. A-7277.

ACADEMIA RABIÑA
NEPTUNO ESQUINA A MANRIQUE, ALTOS.

Clases individuales: Inglés, Francés, Alemán, Taquigrafía «Pitman» y «Gregg» Mecanografía, Ortografía, Teneduría de Libros, Correspondencia Comercial, Aritmética. TAMBIEN CLASES POR CORRESPONDENCIA. Ingreso E. Ingenieros, Arquitectos y Veterinaria. Curso Procurador. Pida prospectos: **Neptuno 78 y 80, altos, esquina Manrique. Telfs. M-7849 y A-9222.**

PROFESOR DE BAILES

Precios módicos. Enseñanza rápida de Son, Fox, Tango, Blues, etc., etc. Doy clases a domicilio, Ismael Servalló, Cárdenas número 3, segundo piso. E-1

PROFESORA TAQUIGRAFIA «PIT- man», mecanografía al tacto, ortografía, instrucción, corte y costura, bordados. Da clases particulares y en colegios. Enseñanza práctica y rápida. Precios módicos. Teléfono X-3406. E 1

ENSENANZAS

e1 Profesoras y Profesores

APRENDA INGLES PRONTO, CON profesora americana, larga experiencia. Pronunciación correcta Método práctico, resultado garantizado, Precios módicos. Clases colectivas o individuales. Galiano 93, altos, Banco Canadá, M-1307. E-1

CABALLERO

Academia atendida por profesores graduados en las Escuelas de Comercio. Preparamos para aficinistas y para comercio, a jóvenes de uno y otro sexo. Costo de la matrícula, un peso al mes, por asignatura.

SAN RAFAEL 139, ALTOS

INGLES. A LOS INTELIGENTES y ambiciosos. Profesor londinense tiene algunas horas disponibles, pronunciación correcta. Farnes, Hotel Ritz, M.5961. E.1

OBSEQUIO
DE LA ACADEMIA DE COMERCIO

LUIS B. CORRALES

Los que presenten este anuncio y quince centavos en sellos, recibirán una Aritmética Mercantil práctica. Clases: Teneduría de Libros, Taquigrafía, Ortografía, Inglés. Clases de Mecanografía: $1.00 mensual, una hora. Clases individuales, Lealtad número 141, entre Salud y Dragones. E-1

e-2 COLEGIOS

"SAN ELOY"

Colegio y Academia. Fundado en 1907 Primera y Segunda Enseñanza, Preparatoria, Bachillerato, Comercio, Idiomas, Cultura Física. Cursos preparatorios especiales. Admite pupilos, medio pupilos y externos. Cerro 620. Telf. I-6002. Pida prospectos.

e3 ACADEMIAS

«LA MINERVA»

Reina 59 entre San Nicolás y Rayo. Se ha establecido un curso rápido de Mecanografía, Taquigrafía, Teneduría de Libros, Aritmética, Gramática, Inglés, Preparatoria para el Bachillerato, Normales, Instituto y carreras especiales. Se admiten internos en su amplio local. Numerosos alumnos empleados por su competencia. E-3

ACADEMIA DE IDIOMAS ROBERTS Malecón 31. Teléfono: A-1317. ¿Désea usted aprender inglés? Compre el método Roberts. Se recomienda por sí solo. Distinción. Eficiencia. Garantía, Cuarta Edición: $2.00. E-3

INTERES GENERAL

EN CUALQUIER PROVINCIA DE España se administran bienes de todas clases con honradez yeconomía. Inmejorables referencias personales y bancarias tanto en la Habana como en España. Dirigirse a A. González. Apartado No. 1045, Madrid, España. I.G.

PASION EN COLORES PARA SE- mana Santa con aparato o sin él. Cines, colegios particulares, Sociedades Campo, Otero, Habana 89, bajos. IG.

LEGITIMAS POSTURAS DE COCO de Honduras, vendo en lotes de 100 en adelante, Félix Moas. Surgidero de Batabanó I.G.

DE INTERES PARA LOS COSECHEROS

A los cosecheros de Naranjas de todas clases, toronjas, limones y demás frutas y frutos del país. Froilán Estrada, con catorce mesillas para trabajar. Solvencia moral y material, recibe a consignación, todos estos frutos o los compra. Dirección: Departamento de Abasto, Mercado Unico y Máximo Gómez 363, letra C., tercer piso ,Habana. IG.

COMEJEN. —PROPIETARIOS: EL único que garantiza la completa extirpación del comején usando el mejor procedimiento y gran práctica. E. Protti. Precios módicos. Barcelona 5.A.3756. I.G.

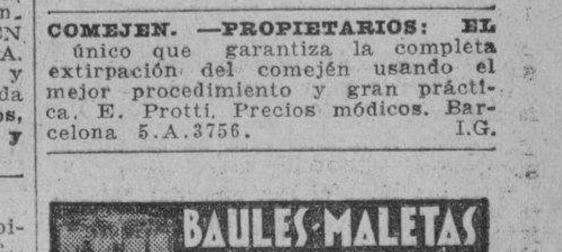

IG.

FOLLETIN 82

J. AGUILAR CATENA

LA TERNURA INFINITA

NOVELA

Cubierta en colores de Ochoa
Láminas en negro Matykó
SOCIEDAD GENERAL DE PUBLICACIONES. S. A.
Diputación, 211, Barcelona—Valverde, 21 dup., Madrid.
De venta en «La Moderna Poesía» Obispo 129. Telf: A-1171

mañana, y vosotros hoy, si podéis afrontar la vida con tranquilidad es por mí, que fuí malo, defendiendo, defendiendo...

Y el panegírico continúa, ofreciendo perspectivas, dejando sembradas las palabras de primesas:

—En cuanto os decidáis, no tenéis más que decírmelo a mí, a mí. Yo os daré todo lo necesario para un viaje largo, muy largo. Paris, Roma. Londres, Nueva York, lo que a tí te conviene para estudiar, para hacer observaciones, para traerte tipos y asuntos... Yo quiero que tú adviertas bien la diferencia. Para vosotros, todo. Para que él tire, nada. ¡Nada!

Las palabras han dejado su huella, don Abilio lo sabe. Don Abilio sabe leer en los pensamientos. Y adivinar los que mañana han de venir. Por eso está tranquilo y conforta a su hija:

—Ya verás tú lo que tarden en venir para siempre. Ya lo verás. El tiempo precisa para que comprendan que han de elegir. Y ya me encargaré yo de que la elección se haga aguda.

—»|*|«—

No han hablado nada de dinero. Don Abilio ha prometido vagamente. Pero don Abilio ha dicho al propio tiempo, que nada para don Adrián. Salvador no piensa en ello, ni está para distinguir matices ni para interpretar dudas. Mira a Sofía Clara, que le ríe. Ríe él también. Sus manos van entrelazados. El amor tiene para ellos las estrofas más delirantes de su poema. El coche avanza.

Las horas para don Adrián siguen siendo largas.

—»|*|«—

En el palacio de Cemboralla los recibe don Adrián de Zárate sonriendo con una gravedad que parece melancolía.

—¿Nos tardamos mucho?

—No. No.

—Tú tienes demasiado talento para comprender que no podía ser otra cosa.

—¿Me opuse?

—No. Pero es que yo no quiero que estés triste.

—¿Y lo estoy?

—Lo parece.

Sofía Clara acaricia a su padre. Salvador la contempla embobado. Don Adrián tiene que hacerse fuerte para replicar:

—No se casa una hija sin emoción. No se casa, Sofía Clara. Y la emoción, en cada cara toma una expresión singular. En unos de desvarío, en otros enajenación, en otros de tristeza. En el fondo, las grandes emociones siempre llevan un dejo, un dejo de algo que no es pesar ni es inquietud y lo parece. Y yo, ¿tendré que decírtelo?, he sufrido hoy una gran emoción.

—¿Y nosotros?

En vosotros es otra cosa. Si algún día os veis en mi lugar, en ellos será como en vosotros y en vosotros como en mí. Estoy cierto. Pero dime: ¿tu madre realmente está...?

Sofía Clara exagera. Sofía Clara está resuelta a utilizar todos los caminos. Y no desdeña el de la piedad.

—Sin poderse mover. ¿Verdad, Mauro? Comió con nosotros en el comedor, pero no a nuestra mesa. Hoy has sido tú, tú, ¡no te enfades!, el que no has querido hacer el sacrificio. Porque ella hubiese venido. ¡Nos lo ha dicho cien veces!

La acusación es suave, pero no menos efectiva. Zárate deslinda la tibieza que puso en ella el afecto de la rotundidad que puso en ella el convencimiento.

—Si tú lo crees así, perdóname. Perdóname, Mauro.

—¿Pero quién habla de perdonar? —interroga Salvador.

—Yo no lo digo para que me pidas perdón. Yo lo digo para que mañana u otro día que se presente el mismo sacrificio, aunque sea en una fecha menos solemne, no lo rehuyas. ¡Por nosotros, papá, por nosotros! ¿Es demasiado pedir? ¡Si tú supieras que yo aliento la esperanza de que en fuerza de repetirse el sacrificio se vaya desvaneciendo vuestra repugnancia, y lo encontréis si no grato, tolerable...!

Zárate no comparte esta ilusión. Pero la estima. Y promete:

—Se hará siempre que tú lo quieras, Sofía Clara. Se hará.

Sofía Clara le paga la concesión con millares de besos. Porque su boca en este día tiene la fiebre del besar. ¿Qué amor es su amor, que le parece que no ha nacido hasta hoy? ¿Por qué milagro su corazón ha hecho desde la mañana un recorrido tan formidable? La simpatía, una simpatía acentuada, se ha hecho llama. ¿Por qué? ¿Por qué? Ella se lo pregunta mirando a Salvador. Y no se contesta, porque su mirada se pierde en la delectación y al encontrarse con la de su marido brilla y fosforece de un modo inusitado. ¿Es que la simpatía no es, en fin de cuentas, más que la certificación del venero que se mostrará en todo su esplendor en el momento necesario y propicio».

—»|*|«—

La cena es breve, pese a la solemnidad. Ni siquiera el champagne la ha alargado. Y al final, sin Bienvenido, hubiese sido una cena más. Pero el criado, que aun no cenó porque tuvo que servir la mesa, solicitó su copa y brindó con ella.

—Yo no sé desear, mi señorita Sofía Clara, mi señor escultor sino que nunca se separen. Que siempre, en too y por too, en toas las cuestiones de este mundo, vayan a la par, por el mismo camino, contentos como hoy. Yo no sé desear más.

Y no han sido las palabras, ha sido la emoción que en ella puso Bienvenido, el enorme contraste, el que ha disipado en un momento todos los goces y ha hecho fluir todas las lágrimas por la pena.

Sofía Clara y Mauro se lo prometen. Se lo prometen a don Adrián y a Bienvenido. La señorita los besa a los dos. Salvador los abraza. Y como si fuese la señal de la despedida, marido y mujer, un poco turbados y cohibidos, se alejan por la galería.

Bienvenido los contempla largamente marchar. Se han abrazado por el talle apenas se perdieron a la vista de don Adrián. Don Adrián solloza.

—»|*|«—

Son los actos como registros. Y la memoria los lleva puntualmente, como el más acabado libro de despacho.

—»|*|«—

La doncella que se ha tomado no place a Bienvenido. Es joven y linda y cantarina y sonriente. Con ella están siempre las ventanas abiertas. Con ella el silencio es una cosa que no puede tener realidad. El criado de don Adrián gusta del hermetismo y del silencio cuando su señor o él no hablan. Y luego... El salía a la puerta. El estaba en la puerta cuando llegaba algún pobre. El le lecía, sin que nadie se enterase: «Vaya y trabaje», si era joven. O «perdone por Dios», si realmente movía a la caridad. Con esta Remedios no es posible. Es ella la que ha de recibir todos los recados. Y ella la que contesta a los mendigos, con su voz juvenil y chillona: «Perdone, por Dios, hermanito». Y sin hurtar su respuesta a Zárate, que la oye en silencio, pero que la oye.

—»|*|«—

Sofía Clara dispone. No está mal. Es lo justo. Bienvenido lo reputa como justo. Pero Remedios ejecuta. Y eso no está bien. Se diría que él no es nadie ni representa nada. Que allí no tiene que hacer otra cosa que obedecer a don Adrián, que no manda. Y un prurito puntilloso le hace sentir resquemores por no sentirse requerido, como se los haría sentir si se le requiriese con frecuencia. Son celos de criado.

—»|*|«—

En la vida normal las cosas separada y aisladamente carecen de valor sentimental. Su continuación las hace densas en el espíritu de quien las analiza. Y hay veces en que se llora porque se salió. Y otras en que se gime porque no se salió.

—»|*|«—

El amor, cuando ha dejado de ser recatado, cuando honestamente ha dejado de ser recato, es hondamente libertino. Gusta de la soledad, de los rincones, de las palabras quedas que son alusión, de los besos rápidos de ahora, que son las palabras quedas de luego. Sofía Clara y Salvador recorren la casa proyectando futuros dispositivos.

M.E.C.D. 2016

DESDE LONDRES

EL JUBILEO REAL

Marzo 22 de 1935.

LA Primera Levée de este año se celebró el 22 de febrero, la Segunda un mes después, es decir, hoy 22 de marzo, a las 11.30 de la mañana en el viejo Palacio de St. James.

Son ya las Levées del Jubileo de Plata de los Reyes ingleses que este año se han adelantado en unos días a causa del gran número de ceremonias oficiales, recepciones y banquetes organizados desde ahora hasta fines de julio.

Las Cortes, por el mismo motivo se han señalado para fecha anterior, tanto es así que las que normalmente se celebran en el mes de Mayo, dos, tendrán lugar ahora en el mes de marzo.

¿Y qué cosa es una Levée?

¿Para qué discutir su origen?

La realidad es, según me han contado mis amigos más afortunados que yo, que por pertenecer al Círculo Diplomático están más enterados de estas cosas, Inglaterra es uno de los pocos países en que el Jefe del Estado no recibe el día 1 de cada año, ni los saludos y felicitaciones de los Representantes Extranjeros, ni tampoco la expresión de buenos deseos de su pueblo.

Lo que yo si sé positivamente, sin que nadie me lo haya contado es que mientras la mayor parte de los pueblos de la Tierra consideran el día primero como de ocio y esparcimiento, en la Gran Bretaña es un día igual que otro cualquiera en que se labora intensamente.

Pero como no es posible romper el contacto, por una parte, y como por otra los ciudadanos, los súbditos en este caso, deben ser presentados a su Rey, se organizan las Levées, que de hecho son recepciones a las cuales acude siempre el Cuerpo Diplomático, además de los ingleses y extranjeros distinguidos que por casualidad se encuentran en Londres y reúnen los requisitos exigidos para concurrir a la ceremonia.

Tienen lugar en el Palacio de St. James, el viejo asiento de la Corte inglesa, que hoy no se usa sino para recepciones, ya que el mismo Príncipe de Gales que podía habitarlo vive en York House, que está muy próxima.

De este Palacio de St. James viene la frase usual: la Corte de St. James y aunque tal vez con el tiempo se diga algún día la Corte de Buckingham, yo obrigo mis dudas de que llegue a suceder, porque el pueblo inglés es eminentemente tradicionalista y St. James es más amplio, más histórico, dice más al inglés que Buckingham.

Comienzan las Levées exactamente a las 11.30 de la mañana y no se recuerda el caso de que la puerta que conduce al salón del Trono y da acceso, antes que a otros a los Diplomáticos, se haya abierto un minuto después de dicha hora.

El salón del Trono no es muy amplio, es casi cuadrado. Al fondo el dosel y casi al nivel del suelo el Trono.

El Rey se encuentra de pie delante de él, en actitud, debo confesarlo, porque lo ví, muy digna y muy afable; a su izquierda los miembros de la Familia Real que asistan, el más cercano siempre el Príncipe de Gales. A su derecha y mientras desfila el Cuerpo Diplomático: el Ministro del Exterior, luego el Lord Chamberlain (Lord Cromer) y el Marshal del Cuerpo Diplomático.

El primero de estos dos, en voz alta y muy clara va diciendo el cargo y el país de cada uno de los Jefes de Misión que van pasando. Este, a su vez, después de su saludo, da dos pasos más y queda de pie casi frente al Soberano al que dice los nombres de los funcionarios que componen su séquito y así desfilan todas las Misiones.

Frente al Rey se coloca su famosa Guardia de Honor, así podemos llamarla, compuesta de nobles veteranos de altísima graduación: Coroneles y Generales y, de consiguiente, ya de bastante edad. Estos consideran como la suprema culminación de su vida el pertenecer a ese Cuerpo distinguido.

Cuando terminan de desfilar los Diplomáticos, la decoración cambia un poco.

El Rey se sienta en el Trono y el Ministro del Exterior o su Representante que haya concurrido deja el puesto a otro funcionario.

Después el Lord Chamberlain continúa diciendo los nombres de todos los concurrentes. Un desfile de ochocientos puntos suspensivos...

La ceremonia es muy sencilla pero muy solemne y al mismo tiempo, como todo lo inglés, un triunfo de organización.

Todo el mundo está en su puesto a las 11.10.

A las 11.15 el Rey sale del Palacio de Buckingham, que está muy próximo, con su séquito y su escolta, todo con gran pompa. Dos o tres minutos antes de la ceremonia ya S. M. está frente al Trono, se oye el «God Save the King», la concurrencia en silencio respetuoso, en actitud militar, termina unos segundos antes de las 11.30 en punto al dar la campanada, se abre la puerta y avanza el Decano del Cuerpo Diplomático.

Aquí en estos momentos se trata de un viejo amigo de los cubanos el espejo de los Diplomáticos, el Excmo. Sr. Don Raúl Regis de Oliveira, Embajador Extraordinario y Plenipotenciario del Brasil.

Estuvo en la Habana como Ministro, me parece que por el año 1912 o el 1913 y dejó, como en todos los países por donde ha pasado, una imborrable estela de simpatías y un inmenso número de amigos.

En Londres es el más popular de los Embajadores.

Al Rey en estas Levées no se le habla ni se le da la mano. Todo consiste en una respetuosa inclinación de cabeza.

La ceremonia termina para el Cuerpo Diplomático relativamente pronto. Para el Soberano es cuestión de dos horas de salutaciones.

Este año del Jubileo, en las dos Levées, Cuba estuvo representada por su Encargado de Negocios el doctor Suárez Solar, y según me informaron, la primera vez desde que existe representación de la Isla-República en Londres que un Cónsul de Cuba ha sido presentado al Soberano la aprovechó para presentar al señor Castillo Borges que dicen apenas recién llegado.

El séquito cubano estpvo compuesto por los dos Secretarios de la Legación, los doctores R. G. de Mendoza y Joaquín E. Meyer que comienzan por esta gran Capital su vida en la Diplomacia.

¿Habré dejado satisfecha la curiosidad de mis lectores describiéndoles lo que es una Levée?

GRETA.

La Gran Bretaña, Francia e Italia van a la Conferencia de Stressa en desacuerdo

INGLATERRA NO ACTUARA CONTRA ALEMANIA

El Gobierno inglés no reveló todavía sus planes en cuanto a la seguridad para Europa

Se cree que los ingleses no quieren dar a conocer sus proyectos hasta que Francia e Italia expongan los suyos, si bien no parecen animados de gran optimismo en el caso

LONDRES, abril 10. (AP).— El primer ministro Ramsay MacDonald y el secretario de Relaciones Exteriores Sir John Simon se dirigen esta noche a Stressa con proposiciones para un sistema de seguridad europeo, dejando al parlamento y a la opinión pública a oscuras acerca de los detalles.

Aunque Stanley Baldwin, Lord presidente del consejo, en un discurso que pronunció el lunes indicó claramente que la Gran Bretaña iba a tomar parte activa en los esfuerzos para la estabilización del continente, no se ha hecho ninguna declaración oficial de la política del gobierno ante el Parlamento.

La opinión pública inglesa, además, se halla en un mar de confusiones debido a las noticias contradictorias que emanan de los centros extraoficiales acerca de lo que el primer ministro MacDonald y el secretario Sir John Simon expondrán a italianos y franceses.

Pocas personas, entre ellas el Embajador de los Estados Unidos, Robert W. Bingham y otros diplomáticos, conocen algunos secretos del programa.

Sábese que el gabinete cree que la opinión pública no se da cuenta de la parte que la Gran Bretaña ha de jugar en Stressa. Agrégase, sin embargo, que el gobierno inglés no tiene grandes esperanzas en que se aclare la situación hasta después de la conferencia tripartita.

En opinión de los ministros, los británicos no pueden dar a conocer completamente sus planes hasta no saber cuáles son los que han preparado Francia e Italia.

El «Evening Standard» recomienda al gobierno que no se adhiera a ninguno de los movimientos italianos contra Alemania, porque el país repudiaría con indignación cualquier compromiso.

MacDonald y Simon salieron en un aeroplano especial para París, donde tomarán el tren para Stressa. Partieron después de la tercera sesión consagrada en los últimos tres días a tratar del asunto internacional. Cuando penetraba en el avión, el primer ministro MacDonald dijo a los representantes de la prensa:

«Llevamos una misión de buena voluntad y cooperación internacional unida con la seguridad y la paz. Espero con todo mi corazón que el éxito será completo. Por lo menos, nosotros trataremos de que así sea».

Los dos ministros británicos van dispuestos a impedir cualquiera acción dirigida contra Alemania, entendiendo que podrán convencer a Francia y a Italia de que lo mejor es un acuerdo general.

Un gran personal de expertos británicos, entre ellos Geodffrey Thompson, familiarizado con los problemas de Abisinia y de Egipto y Sir Robert van Sittar, subsecretario de Estado para las Relaciones Exteriores, salió en tren para Stressa. La inclusión de van Sittart establece un nuevo precedente, pues era costumbre que el secretario y el subsecretario de Relaciones Exteriores no se ausentasen al mismo tiempo de la Gran Bretaña.

«IL POPOLO D-ITALIA», ORGANO DE MUSSOLINI, DICE QUE DE LA CONFERENCIA DE STRESSA QUE HABRA DE EMPEZAR HOY NO SALDRAN NI LA PAZ NI LA GUERRA

STRESSA, abril 11. (jueves). (A. P).—El periódico «Il Popolo D-Italia» de Mussolini, en u neditorial de esta mañana, dice que de la conferencia que comenzará hoy en esta ciudad no saldrá la paz ni la guerra. El editorial, que en los círculos internacionales se cree ha sido redactado por el propio Mussolini, hace indicaciones en el sentido de que no debe abrigarse demasiado optimismo.

Las grandes potencias no se ponen de acuerdo respecto al plan para la paz de Europa

Los primeros Ministros de Italia y Francia, Mussolini y Laval, respectivamente, están desde ayer en Isola Bella y hoy por la mañana es esperado el de Inglaterra, Mc. Donald

TRESSA, abril 10. (AP).— En víspera de la conferencia que se ha de celebrar en esta ciudad, se han hecho más profundas las diferencias entre los delegados ingleses, franceses e italianos acerca del mejor medio de asegurar a Europa contra la guerra.

Aunque las tres potencias han convenido en aceptar el rearmamento alemán y en la necesidad de lograr que el Reich participe en algún sistema de no agresión y seguridad, están completamente distanciadas en lo que respecta a los métodos a seguir.

La Gran Bretaña e Italia, según se dice en los centros mejor informados, ocupan los extremos, mientras los franceses se hallan en el centro, aunque más próximos a los ingleses en sus puntos de vista.

El Primer Ministro Mussolini, pasó la tarde y la noche de hoy aislado en la isla Bella, donde se efectuarán las conferencias, estudiando sus planes de acción para mañana con Fulvio Suvich, Subsecretario de Relaciones Exteriores.

El Primer Ministro Pierre-Etienne Flandín y el Ministro de Estado Pierre Laval, de Francia, llegaron a las 10:35 de la tarde siendo recibidos cordialmente por Mussolini y Suvich.

Centenares de soldados guardaban la estación y las calles próximas. Después del breve saludo de Mussolini, una banda militar ejecutó la Marsellesa y los soldados presentaron armas.

Los dos primeros ministros pasaron revista después a la tropa, terminada la cual Flandín y Laval se dirigieron en un automóvil a su hotel, pasando por calles congestionadas de público.

El Primer Ministro Ramsay Mc Donald y el Secretario de Relaciones Sir John Simon, delegados británicos, se encuentran en un tren expreso Simplon-Oriente, rumbo a esta ciudad. Pasaron tres horas en la capital francesa, a la cual llegaron en un aeroplano desde Londres. Llegarán a Stressa, mañana por la mañana.

Las tres delegaciones, a juzgar por las informaciones de esta noche, consideran la conferencia desde punto de vista distintos que son:

Para la Gran Bretaña, es terreno apropiado para discutir algún plan para atraer a Alemania a un acuerdo de seguridad colectiva y lograr su reincorporación a la Liga de las Naciones.

Para Italia, es una oportunidad para que las tres potencias se pongan de acuerdo, llegando acaso a una alianza, con que hacer frente a Alemania en el caso de que Adolf Hitler, se niegue a participar en el proyectado convenio colectivo.

Para Francia, es una probabilidad de reconciliar la actitud italiana, que ella prefiere, con la británica, a la cual no se muestra muy inclinada hasta ahora.

Un representante autorizado dijo que el alegato inglés es como sigue:

«Stresa debe preparar el camino para una conferencia de más importancia en la que pueda participar Alemania y entrar en un sistema colectivo. McDonald viene a Stressa, por tanto, sin un plan concreto, sino en visita de exploración».

Un centro que suele estar bien informado expuso que la situación italiana es ésta:

«Cuanto mayores sean los compromisos que adquiera la Gran Bretaña, en el continente menos respon sabilidades adquirirá. O en otras palabras: cuanto mayor sea su deseo a aceptar compromisos en un acuerdo con las otras dos potencias, menos peligroso será, porque con ello se contendrá a Alemania. Creemos que Italia, Francia e Inglaterra aceptarán el rearmamento alemán hasta este punto. Lo que deseamos ahora es un acuerdo no acerca de esos armamentos sino sobre su uso.

«En otras palabras, queremos un acuerdo en virtud del cual las tres naciones actúen en el caso de que Alemania dé un paso más».

Un representante británico indicó que el deseo de la Gran Bretaña, es eliminar todo posible futuro peligro para la paz del continente, diciendo que el status del Estatuto de Memel, ha de formar parte indudablemente de los temas que se tratarán en estas conversaciones.

La discusión, según se indica, versará acerca de la presión que las tres potencias deben realizar sobre Lituania, para impedir un conflicto entre el Reich y las naciones del Báltico.

La sesión que celebrará mañana la conferencia será casi secreta. Después de la llegada de McDonald y Simon, a las 8:30 de la mañana, los principales miembros de las tres delegaciones se reunirán en Isola Bella a las 10:30 y continuarán sus conversaciones hasta la una de la tarde.

Después de un sencillo almuerzo y de un paseo por la isla, se reanudará las conversaciones que continuarán hasta horas de la tarde.

No se ha anunciado ninguna función social para mañana por la noche, y se cree que las delegaciones discutirán entre sí los puntos planteados en las conversaciones de hoy al objeto de preparar una conferencia más concreta para el viernes.

El periódico «Il Popolo D-Italia» del Primer Ministro Mussolini, sostenía hoy que si las proposiciones que hizo Musolini hace dieciocho meses acerca de los armamentos se habían adoptado, la fuerza militar alemana, se habría limitado a 250.000 o 300,000 hombres en lugar de los 550 00 que se anuncian ahora en el Reich.

«La competencia de armamentos ha comenzado», agrega el periódico. «Alemania ya no está en condiciones de inseguridad presunta. El nuevo centro de gravedad se mueve hacia el Rhin, el Vistula y el Danubio».

Además de Suvich, Valle y otros expertos, Musolini ha llamado al Embajador italiano en París y al representante en Ginebra, Grandi, para que le auxilien.

En los círculos internacionales se concede importancia al hecho de que McDonald, venga con Sir Eric Drunmond, que por espacio de [años] años fué Secretario de la Liga de las Naciones.

HAN RESULTADO COMPLETAMENTE SATISFACTORIAS LAS PRUEBAS EFECTUADAS CON EL GIGANTESCO AVION "PIONNER CLIPPER", QUE VA A REALIZAR UN VUELO HASTA CHINA

Ayer se realizaron las pruebas finales del gigantesco avión Sikorsky, «Seaplane», que se empleará en el viaje inaugural de la ruta regular de California a China, a través de las Hawaii. La salida del coloso está señalada para el día 16. Cubrirá una distancia de 8.700 millas náuticas. Fué dirigido en estas pruebas mediante el radio compás. (Foto, AP.)

ALAMEDA, California, abril 10. (AP.)—Hoy se efectuaron las pruebas del hidro «Pionner Clipper», que va a inaugurar la línea California-China, dirigiéndosele, a través de la niebla, hasta el vapor «Malolo», por medio de los radios compases. El gigantesco avión de cuatro motores, llegó a su destino solo cuatro minutos después de la hora de itinerario, dirigido por medio del «sistema ciego».

El buque seguía una ruta en zigzag, pero, a despecho de ello, los movimientos de la aeronave se dirigieron perfectamente, merced al radio.

Posibilidades de éxito en las gestiones de las repúblicas de Hispano-América con el fin de lograr la paz entre bolivianos y paraguayos

En la Secretaría de Estado de la República Argentina se ha recibido una nota de Bolivia con algunas observaciones a las proposiciones de paz. Sigue la rebelión en Santa Cruz

SANTIAGO DE CHILE, abril 10. (AP.).—El Gobierno chileno está esperando la respuesta del Brasil a la nota que se le enviara en relación con los esfuerzos de mediación que realizan cinco potencias americanas, para producir la terminación de las hostilidades en el Chaco Boreal.

Tiénese entendido que Bolivia no rechazará esta vez la proposición que se le hace de efectuar la conferencia pacificatoria en Buenos Aires, como en otras ocasiones hiciera, lo cual da mayores posibilidades de que se opere el necesario acercamiento. Mañana se habrán de recibir las proposiciones de los Estados Unidos, en respuesta de la nota que se le dirigiera a Washington.

Si aceptan los Estados Unidos y el Brasil, serán ya cinco los países que interceden, y, en este caso, seguramente, Bolivia no mantendrá la oposición de otras veces contra el hecho de que la plática se desarrolle en Buenos Aires, ciudad que estima parcial a los adversarios.

UN ATAQUE PARAGUAYO

LA PAZ, abril 10. (A.P.).—El alto mando informa que las tropas paraguayas atacaron las líneas bolivianas en el sector de Parapití, rechazándoseles con grandes bajas. En ese sector, las fuerzas del Paraguay se mantienen muy activas. Tres aviones paraguayos bombardearon el sector de Charagua, sin causar daños. En los demás sectores, las patrullas chocan, en sus recorridos y rondas.

REGRESO EL PRESIDENTE

LA ASUNCION, abril 10. (AP.).—El Presidente Ayala regresó hoy de una visita de inspección al frente de operaciones del Chaco Boreal.

El Ministro de la Guerra consigna que los paraguayos han ocupado en el Departamento boliviano de Santa Cruz, 36 aldeas, con el beneplácito de los habitantes. Los periódicos dicen que existe un ambiente convulsivo en el mencionado territorio, apoyando la población el avance paraguayo, por la cual la resistencia boliviana se ha debilitado enormemente.

UNA CARTA PARAGUAYA

SANTIAGO, Chile, abril 10. (AP.).—El Ministro del Paraguay, Ibarra, en una carta al periódico «Mercurio», protestando de las publicaciones hechas en cierto periódico del Brasil tachando a la Argentina de haber sido la mantenedora de la guerra del Chaco Boreal, declara que es falsa la afirmación de que hayan perecido 80.000 paraguayos en esa contienda. Acusa a los bolivianos de haber recurrido primero al general Kundt y luego a una misión checoeslovaca, para que de una manera indirecta mantenga un plan de campaña.

Protesta contra el hecho de que una publicación de la seriedad del «Mercurio» diese cabida a una glosa de tal naturaleza, cuya falsedad, según dice, salta a la vista.

ACEPTA BOLIVIA

BUENOS AIRES, abril 10. (AP.).—En la Cancillería se recibió una nota de Bolivia en que se hacen algunas observaciones contra las proposiciones de paz, ignorándose en qué consistan esas reservas, aunque se cree que afecten simplemente la cuestión de poner en consecuencia con las recomendaciones de la Sociedad de las Naciones que se hacen por el ABCO y los Estados Unidos.

EL NUEVO CANCILLER DE BOLIVIA ESPERA SOLUCIONES JUSTAS

LA PAZ, abril 10. (AP.).—El Ministro de Chile, señor Nieto Rio, visitó hoy al nuevo Canciller Tomás Manuel Elio a las 11 y 30 de la mañana y a la salida de la Cancillería dijo a los periodistas que se trataba de una simple visita de cortesía para despedirse porque mañana sale rumbo a Santiago.

Entrevistado más tarde el Canciller boliviano, hizo a la Associated Press las siguientes declaraciones:

«Tengo confianza en que los estados americanos que integran el grupo mediador, ofrecerán a Bolivia soluciones razonables, que nos permitan llegar a una paz justa, como espera la opinión pública.

«Los sondeos que se han realizado hasta ahora han sido, a mi juicio, preliminares de la mediación propiamente dicha. Aunque no he tomado posesión del cargo que se me ha ofrecido por el Presidente de la República, he aceptado y puedo asegurar que los mediadores encontrarán decisiones de la Cancillería boliviana el más amplio espíritu en las viana.

«Felizmente, los antecedentes diplomáticos del conflicto ofrecen a los estados mediadores abundante material para lograr la solución jurídica del pleito, única cosa que afianzará una paz duradera entre los beligerantes.»

Con gran aparato militar y con "mozos de honor" en lugar de damas, se casó ayer el general von Goering

El Ministro de Aviación del Reich, que tiene 42 aqos, se casó con la artista Emmy Sonnemann, de 37 años, asistiendo Hitler como testigo. Desfile de 30,000 hombres y 30 aviones

BERLIN, abril 10 (AP)—Con gran aparato militar, volando 30 aviones militares en formación de combate, en franco alarde de la ruptura del Tratado de Versalles, se casó hoy el general Goering, de 42 años, con la actriz, Emmy Sonnemann, de 37, concurriendo como testigo el Reichsfuehrer Hitler. Participaron 30,000 hombres, de ellos 18,000 regulares nazis, en las ceremonias militares. La novia vestía de gris y el ministro de aeronáutica de uniforme de general, luciendo en el pecho innumerables condecoraciones. Cuando Goering se batía en el frente con los franceses, Emmy se hallaba colocada en una tienda de Hamburgo, vendiendo caramelos. La ceremonia civil se desarrolló en la Casa Consistorial, actuando el burgomaestre, Heinrich Sahm y más tarde en la Catedral Evangélica, oficiando el Reichsbischof Mueller.

—Esta boda —dijo el discutido prelado— es un verdadero ejemplo del verdadero espíritu de la comunidad nazi. Fieles a las tradiciones de nuestros antepasados, venís ambos a la casa de Dios a juraros fidelidad recíproca. El amor de la nación entera, del Fuehrer abajo, os acompaña en este día señalado. Y Alemania nazi, celebra este enlace con nosotros y el Fuehrer que aquí se encuentra a nuestro lado.

Hitler vestía uniforme gris de campaña. Dos muchachos de las Juventudes Hitlerianas, no dos damas de honor, llevaban la cola de la novia.

Después de la impresionante ceremonia de la Catedral, 500 automóviles llevando a más de un millar de personas, dirigiéronse a un hotel, donde se celebró la colación de bodas. Un momento, el general dejó sóla a la novia, para recibir el saludo y homenaje de su guardia personal y de las tropas territoriales que vinieron a rendirle pleitesía. Más tarde se asomó a uno de los balcones del establecimiento, para dirigir un saludo nazi a la muchedumbre. Diez minutos después, hizo acto de presencia con la novia. Hasta el Kronprinz aplaudió clamorosamente y enronqueció gritando, al presentarse en el balcón, con un ramillete de flores blancas, Frau Goering.

Los novios partieron luego hacia la finca propiedad de Goering, donde pasarán diez días.

Goering se casó en segundas nupcias y conoció a la actriz en una representación de «Fausto», enamorándose perdidamente de ella.

BERLIN, abril 10 (WP)—El general Goering, que se casara con gran aparato militar hoy en esta capital, fué uno de los más distinguidos aviadores de Alemania durante la guerra, considerándosele en segundo o tercer lugar después del famoso Richthofen. Emmy Sonnemann es su segunda esposa.

Se le suponía dotado de una devoción mística a su primera mujer, la baronesa sueca Carin de Fock, con quien casó en circunstancias dramáticas.

En 1919 era Goering piloto aviador de una Compañía sueca. Arrebatado por un temporal, se vió forzado a acuatizar en un pequeño lago de la Suecia del Norte.

Perdido en la soledad glacial, pidió asilo en el castillo más cercano, donde residía con su cuñado la baronesa de Fock, divorciada de un militar sueco, con el cual había tenido un hijo.

Poco después, el entonces aviador aventurero se casaba con la baronesa. Vuelto a Alemania, Goering trajo consigo a la mujer, y se consagró seguidamente a la lucha política. En 1923 fué herido de gravedad en Munich, al lado de Hitler. La baronesa, que se hallaba en cama con una congestión pulmonar, corrió a la clínica y contrajo por ello la tisis que la llevó al sepulcro en 1931.

Después del triunfo de Hitler, Goering hizo transportar los restos de su mujer de Suecia a Alemania, donde descansan en un enorme mausoleo elevado en el Schorffheide, bosque muy extenso al norte de Berlín.

Mientras la baronesa de Fock agonizaba, una artista llamada Emmy Sonnenmann, natural de Hamburgo, recorría los teatros de provincias para venir luego a figurar en el teatro de Weimar. Aquí le sorprendió el triunfo del nacionalsocialismo. Llamada seguidamente a Berlín, fué una de las primeras artistas que se prestaron a representar dramas políticos de propaganda. A continuación representó con gran éxito el papel de Margarita en el «Fausto», de Goethe.

Lea AVANCE todas las tardes.
Dirigido por José I. Rivero

Decapitaron en Alemania a dos reos de muerte

Uno era Sally Eppstein, primer judío decapitado en la moderna Historia germana

BERLIN, abril 10. (AP.)—Dos cabezas más cayeron bajo el hacha de la justicia nazi que vengó la muerte de Horts Wessel, ocurrida hace cinco años.

Sally Eppstein, de 28 años de edad, que es el primer judío decapitado en la historia moderna alemana, y Hans Ziegler, de 34 años, fueron ejecutados con la misma hacha medieval que se descargó en el mes de febrero sobre los cuellos de la baroncsa Benita Von Falkenhayn y Renata Von Natzener, damas alemanas, condenadas a muerte por el delito de espionaje.

El verdugo fué también el mismo: Augusto Groebbler, de 67 años de edad que, como es costumbre, se presentó de sombrero de copa guantes de cabritilla y chaqué.

Eppstein y Ziegler, ambos comunistas, fueron condenados a la pena capital por haber asesinado a Wessel el primero de enero de 1930. El veredicto dice:

«El crimen contra Horst Wessel fué cuidadosamente planeado y del bardo del social nacionalismo.

Los reos apelaron a la clemencia del Fuehrer Hitler, pero el Canciller no vió razón alguna para salvar a los reos que la Alemania nazi consideraba responsables de la muerte del bardo social nacionalismo.

A las seis de la tarde de ayer se les comunicó que se preparasen a morir «dentro de las siguientes doce horas.»

Las pesadas puertas de la celda de la muerte giró sobre sus goznes y los guardianes de la prisión penetraron en ella para atender a los reos en sus últimas horas e impedir que se durmieran.

Poco antes de las seis de la mañana de hoy se les comunicó que se preparasen para morir.

Desde una tribuna improvisada en el patio de la prisión de Ploetzensee, se les leyó el veredicto, notificándoles, además, que sus apelaciones a la clemencia del Fuehrer, no habían tenido resultado.

Poco después de las seis el hacha cayó dos veces y las cabezas de ambos reos rodaron.

Eppstein y Ziegler insistieron en negar toda complicidad en la muerte de Wessell.

El convenio franco-ruso de mutua ayuda será firmado en Moscú a fines del mes actual

MOSCU, abril 10. (AP.)—La prensa inspirada oficialmente por el Soviet, aunque elogiando el convenio comercial ruso-alemán firmado ayer que considera altamente significativo, no publica una sola palabra acerca del anunciado convenio franco-ruso de mutua ayuda.

Un despacho que ha recibido la agencia oficial rusa Tass desde París dice que los detalles de tal inteligencia se discutirán por el ministro de Estado francés Pierre Laval, y el Comisario de Relaciones Exteriores de Rusia, Maxim Litvinoff, durante la próxima reunión del consejo de la Liga de las Naciones.

Los círculos oficiales de ésta, sin embargo, se negaron terminantemente a comentar las noticias acerca de tal convenio. La Embajada francesa dijo que no tenía detalles y que, por lo tanto, no se hallaba en situación de poder confirmar las noticias.

La Tass informa que «se supone que se ha llegado en principio a un acuerdo entre los dos gobiernos sobre la proyectada convención franco-soviética que se firmará en Moscú durante la visita de Laval», cuya llegada a ésta se espera sea el 25 de este mes.

El «Pravda», órgano del partido comunista, declara que el convenio comercial germano ruso «está de acuerdo con la política soviética de mantener y reforzar la paz general». El periódico predice «un gran aumento en el volumen de las órdenes soviéticas a Alemania.»

Se hace eco el «Pravda» del pesimismo que expresan otros órganos rusos acerca de la conferencia de Stressa, asegurando que allí se intentará abandonar los pactos regionales y particularmente el de seguridad oriental de Europa, so pretexto de hacer un plan general.

El órgano del partido comunista duda que lleguen siquiera a discutirse los pactos regionales, que tan esenciales considera Rusia para su seguridad.

El «Pravda» indicaba hoy que el acuerdo comercial germano-ruso es una lección objetiva «para algunos otros países» que no han llegado todavía a una inteligencia análoga con este país, considerándose que se alude a los Estados Unidos, con cuyo país se interrumpieron las negociaciones en el mes de Enero.

De acuerdo con el convenio comercial el Soviet aumentará las compras en Alemania en 200 millones de marcos o sea unos $80.000,000 concediendo créditos a este país un consorcio presidido por el Deutsche Bank y el Dresdner Bank durante cinco años. Los créditos devengarán interés de acuerdo con el tipo de descuento del Reichsbank más el 2 por ciento. La delegación comercial rusa podrá, en virtud de este convenio, pagar al contado las órdenes que haga a las firmas alemanas.

Dispone además el convenio que las exportaciones soviéticas a Alemania excederán de 150.000,000 de marcos o $60.000,000 durante el presente año y estipula que la deuda contraída por Rusia con Alemania con anterioridad a la firma del tratado se pagará en 1935, principalmente en especie.

Mientras tanto, el programa de defensa de la nación recibió otro impulso con la publicación de una orden estableciendo el servicio militar obligatorio para millones de rusos de ambos sexos de 16 a 25 años. Serán instruídos acerca de la forma de lanzarse de paracaídas, arreglo de motores de aviación, tiro al blanco y pilotaje de aeroplanos y deslizadores.

LA POLICIA DE BELGICA INVESTIGA ESPECULACIONES

BRUSELAS, abril 10. (AP).—Se espera que como resultado de los registros practicados por la policía en dieciocho bancos y oficinas de corredores en busca de documentos acerca de las especulaciones que precedieron a la reciente devaluación del currency, se practiquen algunas detenciones.

VIDA MUNDIAL

Por TIBURCIO CASTAÑ[EDA]

Alemania acepta la invitación de Inglaterra para tratar de fuerzas navales.—Francia aumentará sus fuerzas aéreas.

EL día 3 del corriente Abril se reunieron en [Berlín] el Canciller de Alemania, [Hitler, y el] Ministro de Estado, el Capitán Anthony Eden, Lord del Sello Privado de Inglaterra; Sir John Simon, Secretario de Estado inglés y [un] intérprete.

Hay que decir que Alemania ha sido invitada, por la iniciativa de Inglaterra, para tomar parte en la Conferencia Naval de este año que probablemente se celebrará en Londres.

Esa invitación fué hecha a Hitler personalmente por Sir John Simon, Secretario de Estado de la Gran Bretaña, el cual dijo [que los] alemanes que podían mandar sus representantes a Londres a fines de Abril.

Mientras se trataba de esa presentación en Berlín, dijo el Canciller alemán a Sir John Simon que en asuntos navales, como Alemania no tiene colonias, se hallaría [en esa] fecha con una tercera parte de la flota inglesa, lo cual quiere decir que Alemania tendría unas [...] toneladas en vez de las 100,000 [que] hoy posee.

Esa fuerza naval se hallaría cerca de la de Francia, en [el] puesto q. consistiría en buques que habrían de construirse y en modernos buques de guerra de los [...] en cuya construcción los alemanes han demostrado mucho [...] obteniendo el mayor poder en tonelaje reducido.

Parece que por ahora, Alemania no tiene ambiciones.

En las negociaciones de [...] de 1912 se le dijo a Alemania [que] Inglaterra no pondría objeción a que la flota alemana poseyera sesenta por ciento de la fuerza inglesa. Esta afirmación fué [recha]zada por el Almirante alemán Tirpitz, que insistió en la construcción naval ilimitada. Un buque de guerra alemán de sólo el treinta y [...] co por ciento de uno inglés, era comparativamente modesto.

Sin embargo, es casi seguro que ahora mismo Alemania no tiene grandes proyectos navales y [...] obedece a que las construcciones navales son la forma más costosa de armamentos, y ya le costará a Alemania grandes sumas de dinero la construcción de los aeroplanos de combate.

Si se hiciese una proposición [a] los Estados Unidos para que se incluyese a Alemania en la proyectada Conferencia Naval del actual, habría que saber de antemano los propósitos de Berlín, [pero] hasta ahora no se ha tratado de esa inclusión, según se ha dicho en el Departamento Naval de Alemania.

Aún reconociendo importante [que] Inglaterra y Alemania en sus [negoc]iaciones navales, los Estados Unidos sentirían que fuese preciso hacer una reconciliación entre los tres grandes poderes navales [que] aún no ha comenzado.

Pudieran los Estados Unidos [permi]tir igualmente tener que hacer participación en la Conferencia [a] otras naciones por su número [y] gestionasen el trabajo.

Ultimamente, Francia se ha [vis]to obligada a decir que si Alemania fuese invitada a esa Conferencia Naval, habría que extender [la] invitación a Rusia y a Yugoeslavia.

El Departamento de Estado de [los] Estados Unidos de Norte América no ha recibido información [acerca] de las conversaciones anglo-alemanas y los empleados creen que la invitación de Inglaterra a Alemania representa un esfuerzo para [poner] en claro la cuestión naval en [su as]pecto esencialmente europeo.

Por ahora no se ha visto que ya ninguna conversación naval [en]tre las grandes naciones a que ese asunto interesaba, como son [In]glaterra y Alemania.

Es sabido que los Estados Unidos querían incluír a Alemania en la Conferencia Naval; pero algunos de sus hombres políticos trató de [in]cluirla en la Liga de Naciones [de] Ginebra.

Eso sucedió en 1932, tratando de extender los principios políticos de Washington a todos los poderes navales.

Si es cierto que Alemania [tiene] una flota de guerra de 450,000 toneladas, ella no alteraría las proporciones de los grandes poderes navales.

Si los Estados Unidos de la América del Norte obtienen una [flota] importante y la conservan, [podrán] hacer frente a cualquier situación que se presente.

M.E.C.D. 2016

No publicaremos ningún trabajo que no sea realizado por nuestros fotógrafos, que estarán debidamente identificados con el carnet del Diario de la Marina

DIARIO DE LA MARINA

LA HABANA. JUEVES. 11 DE ABRIL DE 1935

SUPLEMENTO DIARIO EN ROTOGRABADO; DE ACTUALIDAD MUNDIAL TELEFONO M-3775

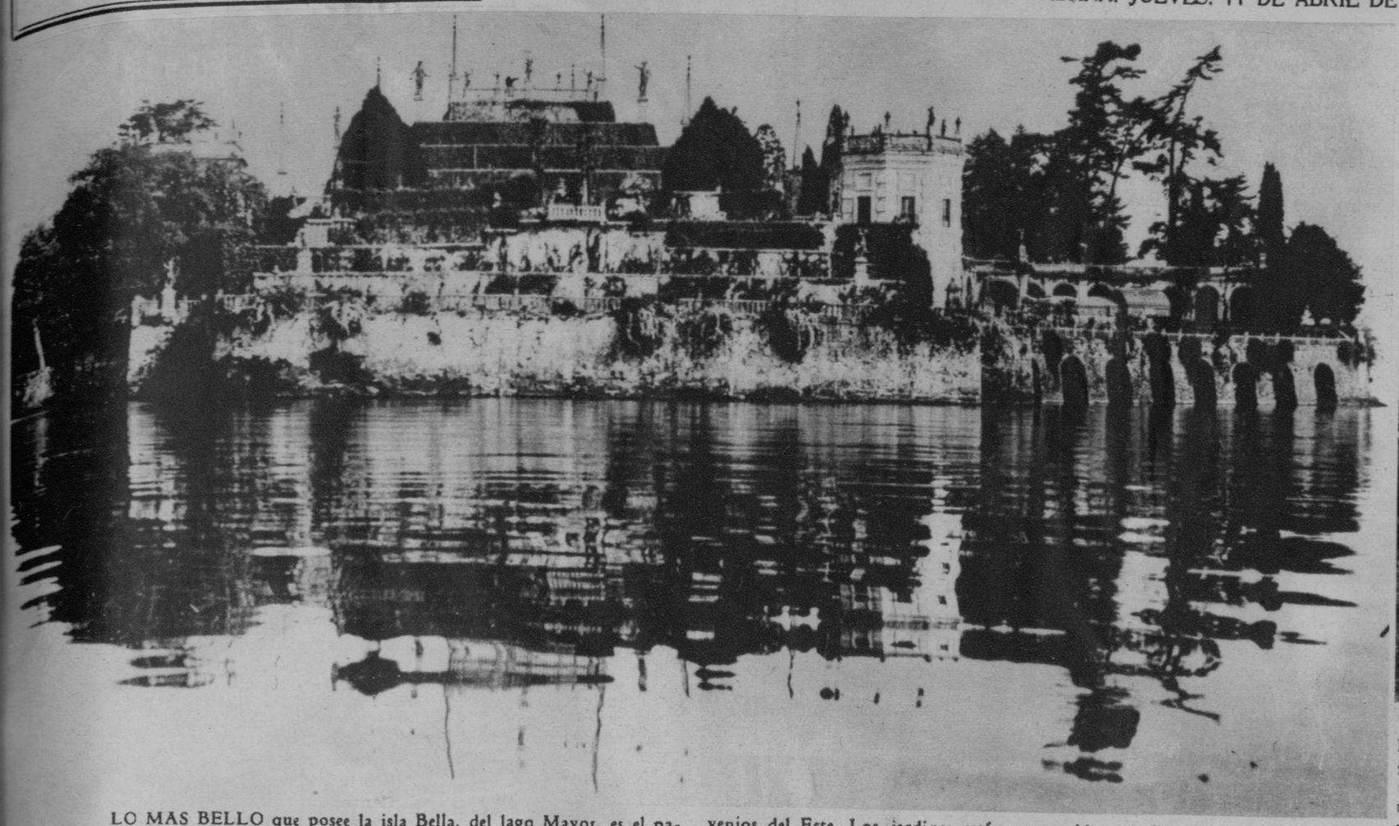

LO MAS BELLO que posee la isla Bella, del lago Mayor, es el palacio de los Borromeos, en cuyo salón de baile—sacado el clavecín y las arpas antiguas—se reunirán los diplomáticos de las potencias del Occidente de Europa a tratar del rearme alemán y de los convenios del Este. Los jardines están construídos en diez planos superpuestos, hasta rematar en una pirámide. En toda época, se han contado, ya por los trabajos hidráulicos, ya por la riqueza de la flora, entre los más notables del mundo (Foto Wide World)

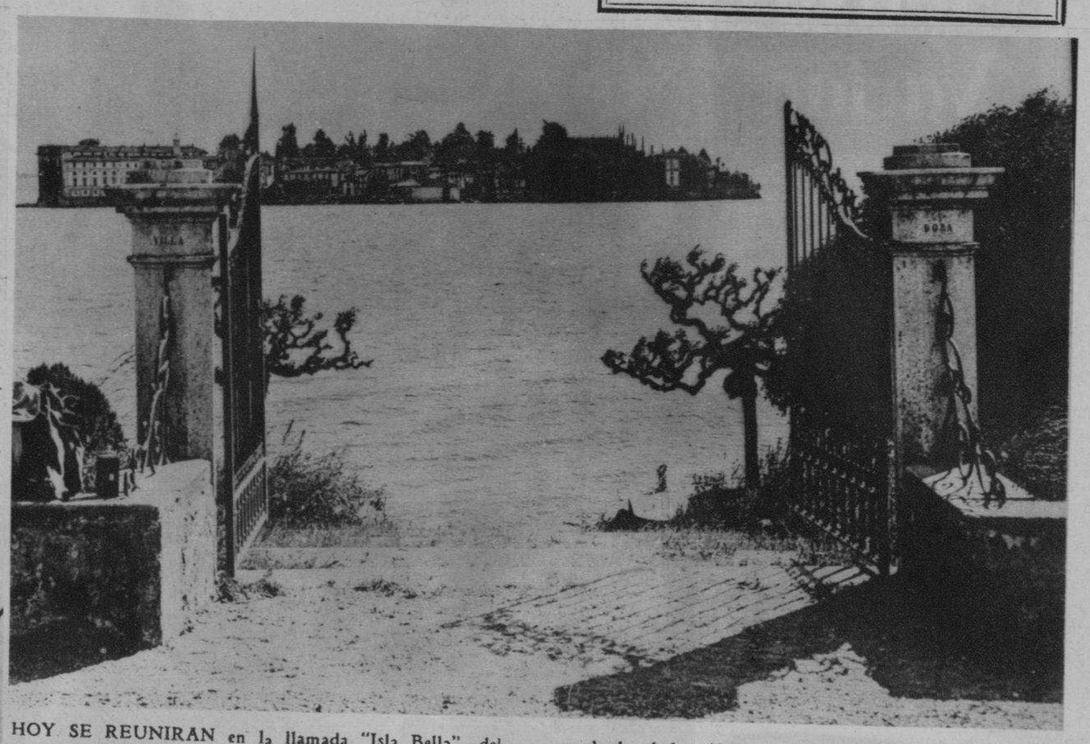

HOY SE REUNIRAN en la llamada "Isla Bella", del grupo de las Borromeas, en el lago Mayor, los presidentes de los consejos de Ministros de Francia, la Gran Bretaña e Italia, para tratar de la consolidación de la paz europea. Los primeros ministros se harán acompañar de los titulares de Relaciones Exteriores que discutirán los resultados de las pláticas de Simon y Eden, en Berlín, Varsovia, Moscou y Praga. En la foto aparece, en el centro del lago, el castillo construído en la isla en 1671 por el conde Viteliano Borromeo, un descendiente del cual recibirá esta tarde a los ministros ingleses y franceses (Foto Wide World)

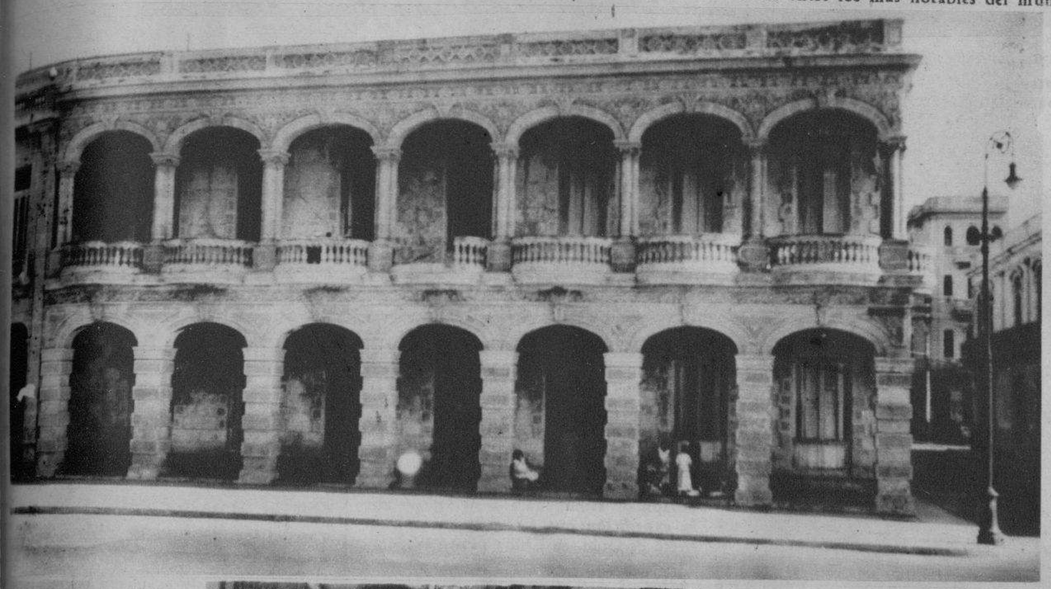

LA QUE FUERA mansión del doctor Averhoff, último Secretario de Hacienda que tuvo el Dictador, ha sido adquirida por el Estado para instalar en ella la Quinta Estación de la Policía. Los indigentes que en ella se albergaban pasarán a vivir a un lugar que indicará el Gobierno (Foto D. M.)

AYER FUE HONRADA nuestra casa con la visita del Ministro de la República Dominicana en Cuba y del Cónsul General del referido país en la Habana, señores Roberto Despradel y José E. Villanueva Jr. Departieron con nuestro Director, Dr. José I. Rivero y fueron atendidos por el conde del Rivero, presente en esta fotografía (Foto D. M.)

NUESTRO REPORTER gráfico logró reunir a un grupo de indigentes que se albergan en la que fuera residencia del doctor Octavio Averhoff. Dicha mansión, situada en la calle de Malecón y Lealtad, será dedicada a Estación de la Policía Nacional (Foto D. M.)

EL ILUSTRE galeno, doctor José Antonio Presno, que una vez más en su larga vida dedicada a la ciencia ha recibido un distinguido honor. El doctor Presno fué designado miembro correspondiente extranjero de la Academia de Medicina de París. Cuando el nombre de nuestro compatriota fué propuesto para ingresar en la referida Academia los miembros de la misma votaron unánimemente que sí (Foto D. M.)

FRENTE DEL CHALET, situado en la calle 27 número 343, donde fué secuestrado el señor Falla Bonet, a quien se le exigió la cantidad de 300.000 pesos, dinero que entregó a sus plagiarios (Foto D. M.)

¡AL FIN SE VEN los billetes de a cien pesos, aunque en fotografía! Fueron estos certificados americanos los que hasta ahora han sido capturados por la policía a un tal Vázquez, presunto cómplice de los que secuestraron al señor Falla Bonet y a quien le exigieron 300.000 pesos, suma que fué pagada por el joven millonario como rescate (Foto D. M.)

LA BELLA señorita Margarita del Castillo, artista mexicana de grandes méritos, que ha pasado por la Habana en ruta hacia su país. Ayer la gentil viajera visitó el Rotograbado, donde posó para la lente de nuestro repórter gráfico (Foto D. M.)

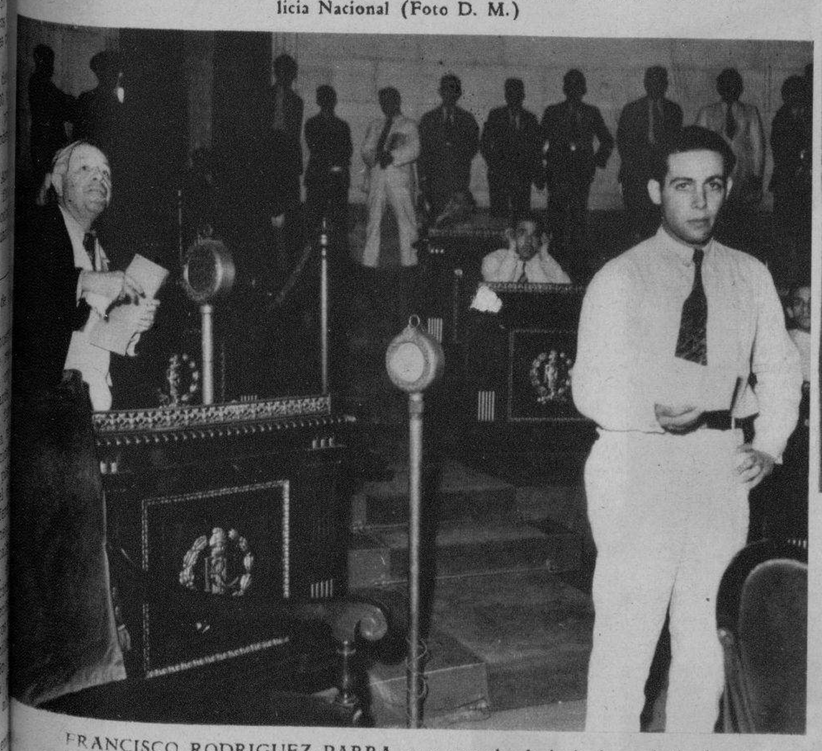

FRANCISCO RODRIGUEZ PARRA, que acusado de incitador a la huelga de la Secretaría de Hacienda, ayer fué presentado ante el Tribunal de Urgencia. Fué defendido por el doctor Castellanos Mena y fué absuelto (Foto D. M.)

EL ESCRITOR Eugenio Noel, discutida y brillante personalidad española, que ayer llegó a la Habana a bordo del "Marqués de Comillas" de paso para México, a donde lleva una misión oficial ante ese gobierno. Aquí vemos al escritor, sonriente, al parecer con mucho calor, en compañía del señor Manuel Rodríguez, comerciante de esta plaza (Foto D. M.)

A BORDO del vapor "Munargo", procedente de los Estados Unidos, llegó a esta ciudad la familia del comandante Lois, de nuestra marina de guerra constitucional. A los muelles acudió a recibirlos el propio oficial y amistades de los viajeros (Foto D. M.)

Motivos Varían

ME ENCANTA EL LUSTRE QUE DA A LOS DIENTES

Muy pronto da a los dientes una nueva blancura y lustre.

ME GUSTA SU AGRADABLE SABOR

Nada de sabor a jabón—nada de espuma—sólo una exquisita sensación de frescura.

ME GUSTA LO BIEN QUE PURIFICA EL ALIENTO

Por muchas horas deja en la boca una vigorizante sensación de limpieza.

PRUEBELA 30 DIAS

Cómprese un tubo de Crema Dentífrica Listerine y úsela mañana y noche durante 30 días. Observe lo rápidamente que limpia los dientes—la blancura y brillo que les da. Fíjese en el color rosado de salud que tienen sus encías. Con estas pruebas tan convincentes no volverá a usar otra marca.

pero se PREFIERE siempre

E76

CREMA DENTIFRICA LISTERINE

...Y PURIFICA EL ALIENTO

LISTERINE MARCA REGISTRADA CREMA DENTIFRICA

ADMIRABLE foto tomada desde un alto edificio neoyorquino en la que se ve cómo las llamas destruyeron el edificio situado en la calle 55 y Sutton Place. Los bomberos atacaron sin éxito el incendio y cuatro hombres pertenecientes al Cuerpo de Extinción de Incendios perecieron al caerles encima una de las paredes (Foto Wide World)

CAMISAS Y CORBATAS ELEGANCIA NORTON EMBAJADORA DE

FOTO TOMADA de Mrs. Roy Chapman Andrews—esposa del célebre explorador de su nombre—en El Mirador, playa que se encuentra en la costa del Pacífico, en California. Mrs. Chapman acompañará a su esposo en la expedición que éste prepara al Desierto de Gobi, en China (Foto Wide.)

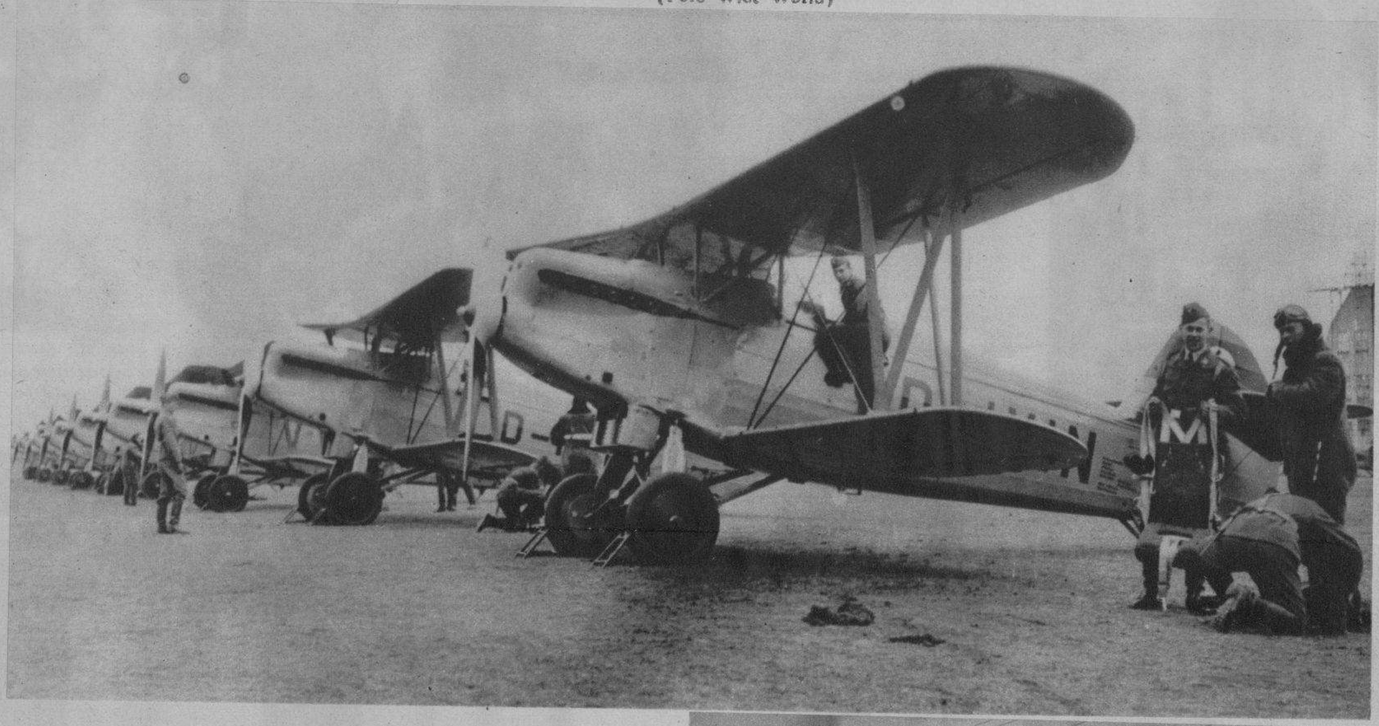

AEROPLANOS pertenecientes al Escuadrón "Richthofen", que así fué bautizado en honor del "as de ases" de los aviadores alemanes del tiempo de la guerra mundial, aparecen en fila en el campo de aviación de Doberitz, Alemania. Todos los aparatos fueron inspeccionados por el Canciller Hitler y por la alta oficialidad del Ejército germano (Foto Wide World)

¿Quiere Engordar? Tome

Vino CARNOIDE

Que es el mejor y más poderoso reconstituyente de la época.

Cuantos enfermos delicados no han podido ENGORDAR con inyecciones y otros tratamientos, lograron aumentar su peso rápidamente empleando el VINO

CARNOIDE

Carnoide es el mejor reconstituyente para niños, mujeres y ancianos.

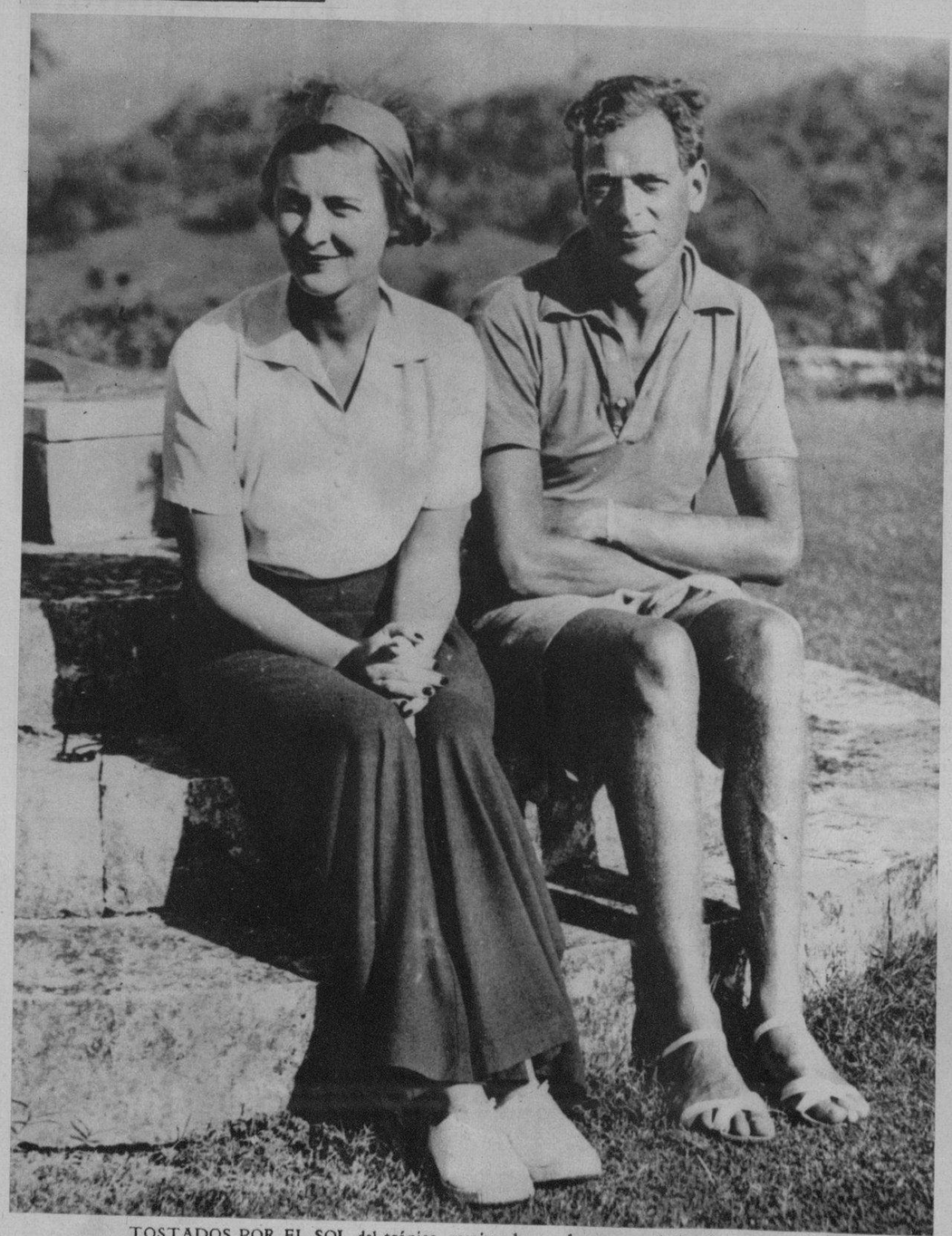

TOSTADOS POR EL SOL del trópico, respirando por los poros salud y fuerza, aparecen los duques de Kent, cuando se encontraban en la Villa de Good-Hope, en la isla de Jamaica, posesión inglesa del mar de las Antillas, donde la real pareja ha pasado la luna de miel. Los duques de Kent partieron de Good-Hope recientemente y se dirigieron a las Bahamas, donde tuvieron ocasión de saludar al Presidente Roosevelt, de los Estados Unidos (Foto Wide World)

La Casa Central de EL RELAMPAGO, en Concha No. 113, con los Teléfonos X-1987 y X-3344

"EL RELAMPAGO", CASA FUNDADA EN JUNIO DE 1927, VIENE PRESTANDO EL MAS VALIOSO SERVICIO A LOS "CHAUFFEURS" DE CUBA, ASI COMO A TODO AQUEL QUE NECESITE ACCESORIOS Y AUTOS DE USO.

CARLOS ALONSO, JOVEN VENTAJOSAMENTE CONOCIDO, ES EL GERENTE DE ESA CASA QUE AÑOS TRAS AÑOS VIENE DANDO NUEVOS IMPULSOS AL NEGOCIO DE AUTOMOVILES EN LA REPUBLICA.

"EL RELAMPAGO" HACE BUENO SU NOMBRE, POR LA PRESTEZA QUE DESENVUELVE EN SUS VENTAS Y COMPRAS DE AUTOS Y CAMIONES.

La Sucursal de EL RELAMPAGO, de Zanja No. 74, con el Teléfono U-5959

Vista exterior del storage y almacén de EL RELAMPAGO, en su ángulo final

M.E.C.D. 2016

DINERO del 1 al 5% Con garantía de joyas "LA IDEAL" Neptuno e Industria

EL NIÑO Eduardo Lebowitz, de cinco años de edad, cuando presentaba al Alcalde de New York, F. La Guardia, un bate de base ball de nueve pies de altura para que lo firmara. El bate en cuestión lleva la firma de cientos de fanáticos que se proponen regalárselo a Lou Gehrig, el famoso "slugger" de la L. Americana (Foto Wide World)

Mayores de 30 años--pero conservan el cutis de los 20 ---

Dos Aristocráticas Bellezas reconocidas por los Dermatólogos **atribuyen el cutis juvenil a estas Cremas**

S. R. A. Margarita de Dinamarca Princesa René de Borbón de Parma

"He usado la *Cold Cream Pond's* por varios años. La prefiero porque es tan pura y porque penetra los poros efectuando una limpieza completa. Borra las arrugas y fruncidos del cutis. La *Vanishing Cream Pond's* es una base perfecta para el polvo y conserva mi cutis liso y suave".

S.R.A. Princesa Genoveva de Orleans, Condesa de Chaponay, sobrina del desaparecido rey Alberto I de Bélgica, luciendo las joyas de Mellerio dits Meller. «El cutis de los 20 años. Firme—claro—sin defectos», declaran los dermatólogos. Ella dice: **«Cold Cream Pond's** me conserva el cutis suave y sin marcas. La **Vanishing Cream Pond's** disuelve la aspereza».

Los dermatólogos determinan la juventud del cutis no por los años sino por su actividad circulatoria interior, su elasticidad de tejidos y la facilidad de sus glándulas en aportar aceites rejuvenecedores.

Dicen ellos que a la temprana edad de 20 años la piel comienza a envejecer. Las glándulas aceitosas se resblandecen. Pero usted puede retardar este proceso envejecedor devolviéndole a su piel los aceites que necesita.

Esta crema aceitosa purifica la piel y renueva los aceites naturales.

Los poderes rejuvenecedores de la *Cold Cream Pond's* dimanan de su propiedad de dar a la piel lo que la piel necesita. La limpia escrupulosamente. Expulsa impurezas que dan al cutis apariencia enfermiza. Hace desaparecer las espinillas. Es estimulante para las glándulas tardias, enriquece en aceites naturales los tejidos gastados y suaviza las líneas antes de que se conviertan en arrugas.

Use siempre *Cold Cream Pond's* antes de renovar el maquillaje y para la limpieza del cutis antes de retirarse por la noche.

Esta crema distinta disuelve asperezas, retiene los polvos y no contiene grasa.

La piel enjuta y vellosa viene de partículas de piel reseca. Las propiedades de la *Vanishing Cream Pond's* disuelven esta piel áspera, dejando una epidermis clara y juvenil.

La delicada capa de *Vanishing Cream* constituye una insuperable base para polvos. El maquillaje se adhiere con naturalidad y permanece muchas horas.

Aplíquese la *Vanishing Cream* por la noche. No es grasosa y no mancha la ropa de cama. Pásese la mano por el rostro a la mañana siguiente y le encantará su suavidad de pétalo de rosa.

CREMAS POND'S

Cold Cream Pond's para la limpieza del cutis. Combate las señales de la edad. **Vanishing Cream Pond's** suaviza la superficie cutánea áspera. Base ideal para los polvos.

¿Que edad tiene su piel? ¿Veinte años? ¿Treinta?

Los aceites especiales de esta crema subsanan los defectos cutáneos de los veinte años.

Aspereza, Sequedad, Espinillas, Fruncidos de risa, Poros Grandes, Manchitas

Combata las señales de haber cumplido treinta

Piel arrugada, Tejidos Fruncidos, Entrecejos, Lividez, Tejidos flojos

De venta en todos los buenos establecimientos de la República.

OFERTA GRATIS: Remito 3 cts. en Sellos de Correos para que Vds. me envíen muestras de las dos distintas *Cremas Pond's*.

Adolph Kates & Son, Depto. R-6. Apartado 158. Habana.

Nombre . . . . . .

Dirección . . . . . .

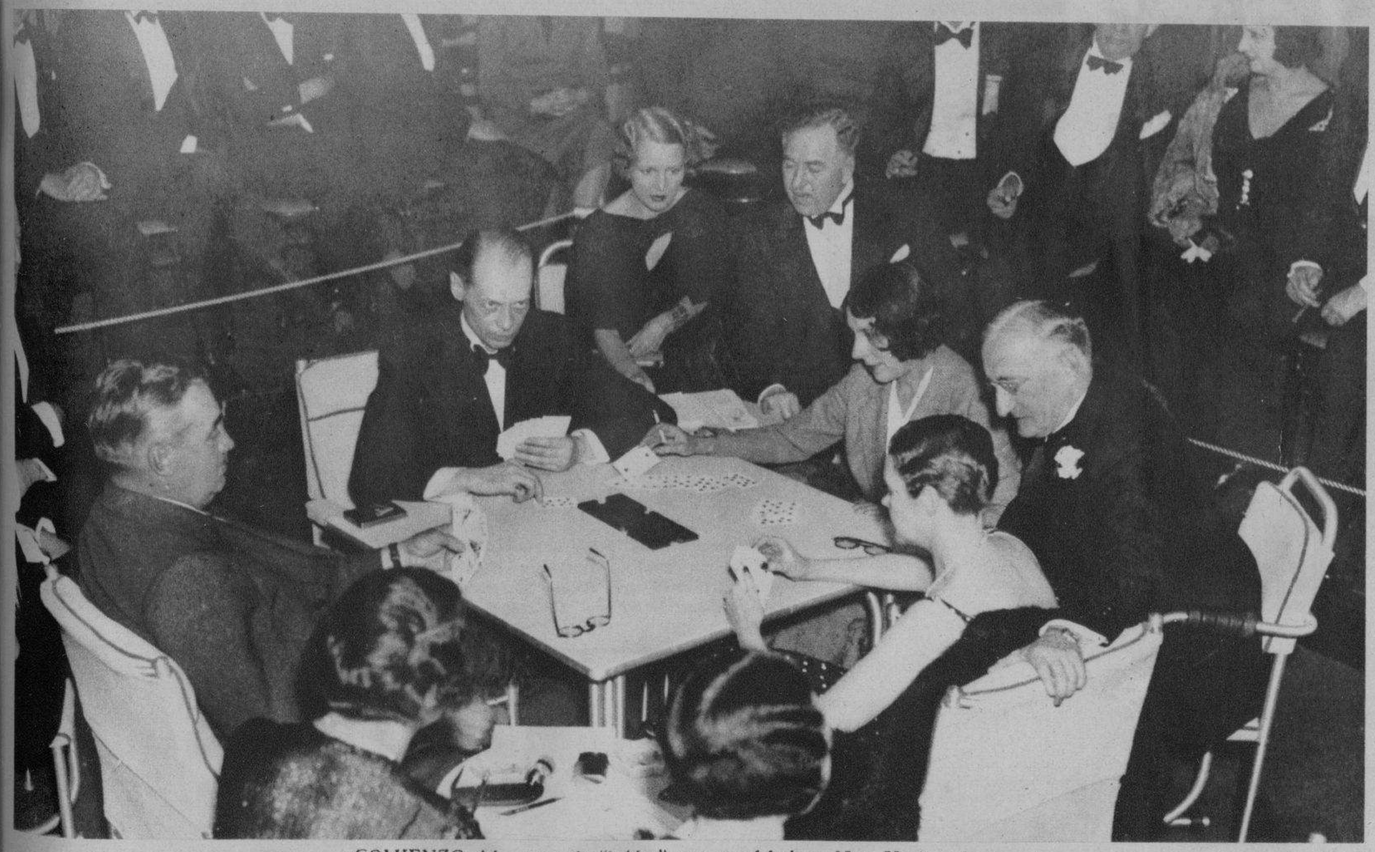

COMIENZO del torneo de "bridge" que se celebró en New York recientemente y que durará 21 días. En esta justa, en la que se ofrecerá un magnífico premio en metálico, tomaron parte los mejores jugadores del difícil y popular juego (Foto Wide World)

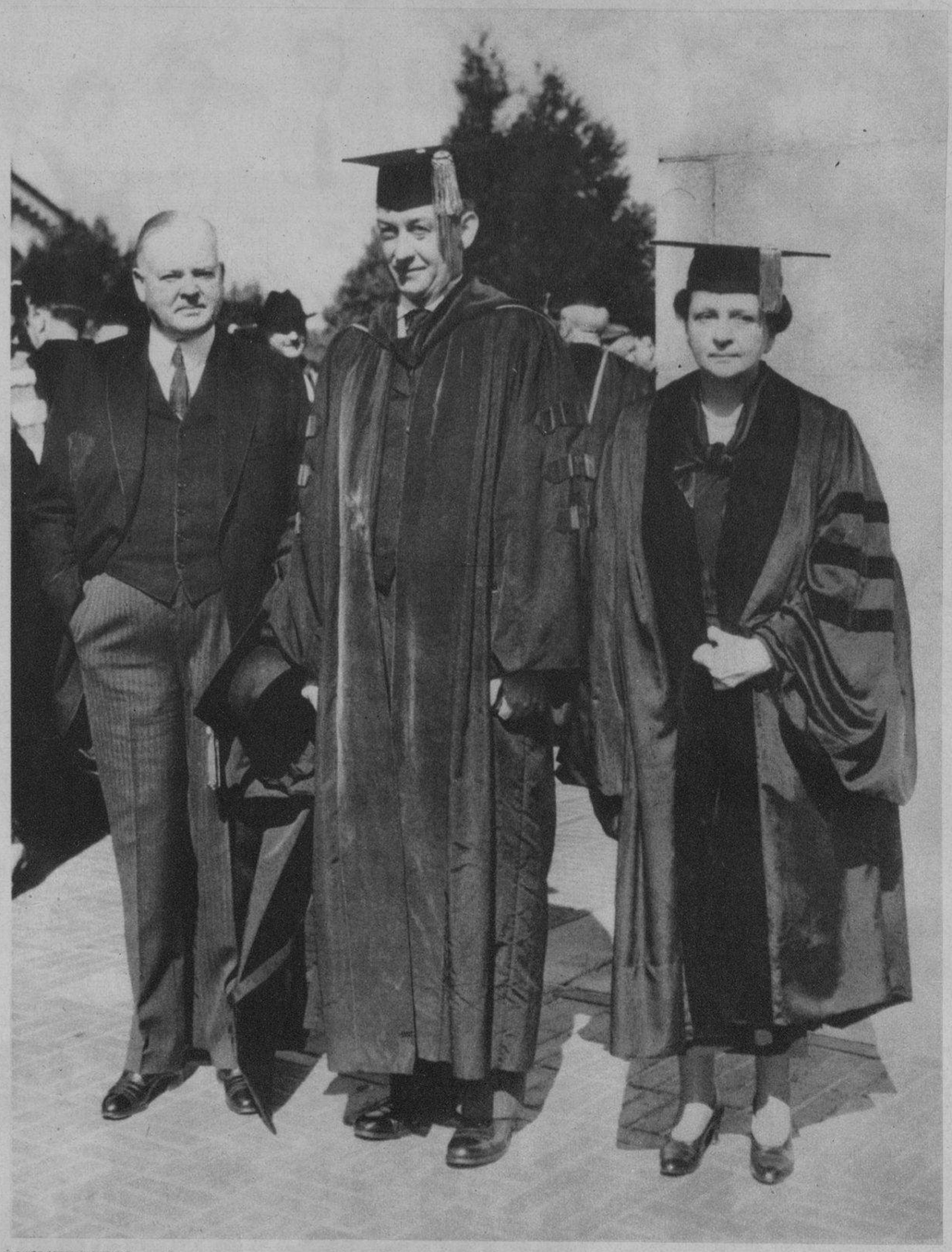

ANIVERSARIO.—Con motivo de cumplirse la fecha de la fundación de la Universidad de California, hecho que tuvo efecto hace 67 años, el ex-Presidente de los Estados Unidos, Mr. Herbert C. Hoover y Miss Francis Perkins, Secretaria del Trabajo, recibieron el título de doctores "honoris causa" del famoso y prestigioso plantel de enseñanza. Con los recién honrados aparece Mr. Hubert Gordon Sproule, Presidente de la Universidad (Foto W.)

LOS HELADOS "GUARINA" han situado en el Parque de Maceo un nuevo Zeppelin, con una serie de innovaciones capaces de satisfacer el gusto más exigente. El simpático carro aparece indefectiblemente a las 10 a. m. hasta altas horas de la noche, todos los días (Foto D. M.)

SIEMPRE ANDA DESPEINADO!!

Es una exclamación que Vd. no oirá si usa diariamente "LA BELLE LATINE"

DE VENTA EN FARMACIAS, SEDERIAS y VIDRIERAS — EXIJA LA LEGITIMA

M.E.C.D. 2016

FIESTA CELEBRADA en la Asociación Patriótica Cubana de Yucatán, que preside el señor Félix Bas Urdaneta, agente consular de Cuba en aquella región mexicana. El acto se celebró en honor de la Directora de la Orquesta Ensueño, Guillermina Fovo, y al conjunto musical que con ella está actuando en México (Foto D. M.)

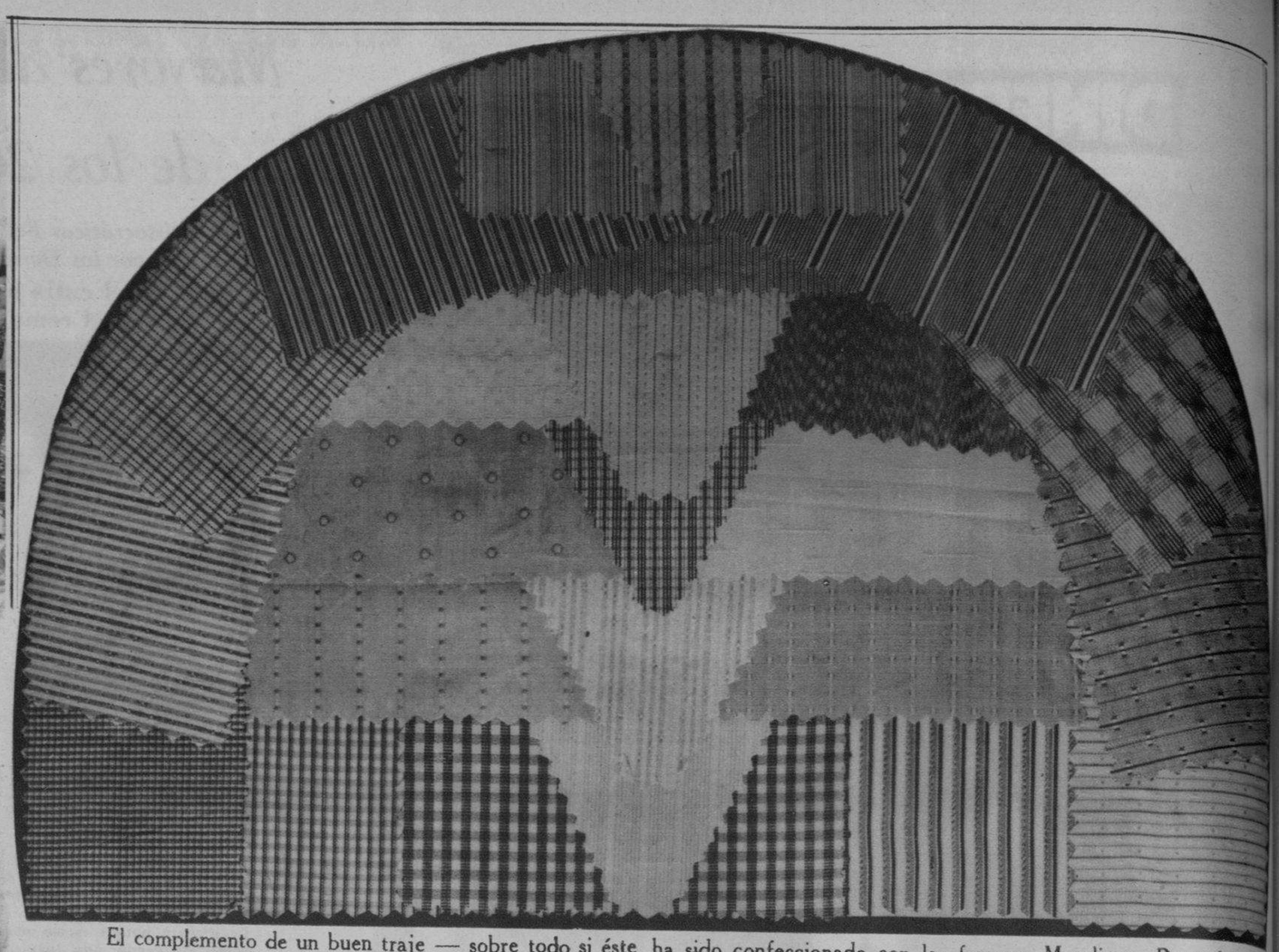

El complemento de un buen traje — sobre todo si éste ha sido confeccionado con las famosas Muselinas «Petronio» — es la camisa. Su diseño y color debe sabiamente contrastar con el del traje.

Vea cuanto antes nuestro extenso surtido de batistas francesas y poplines ingleses, cuidadosamente seleccionados de acuerdo con los últimos dictámenes de la moda.

UNA SOLA CALIDAD: LA MEJOR

Grandes Almacenes de Paños

MURALLA 70 SOBRINOS DE NAZABAL HABANA

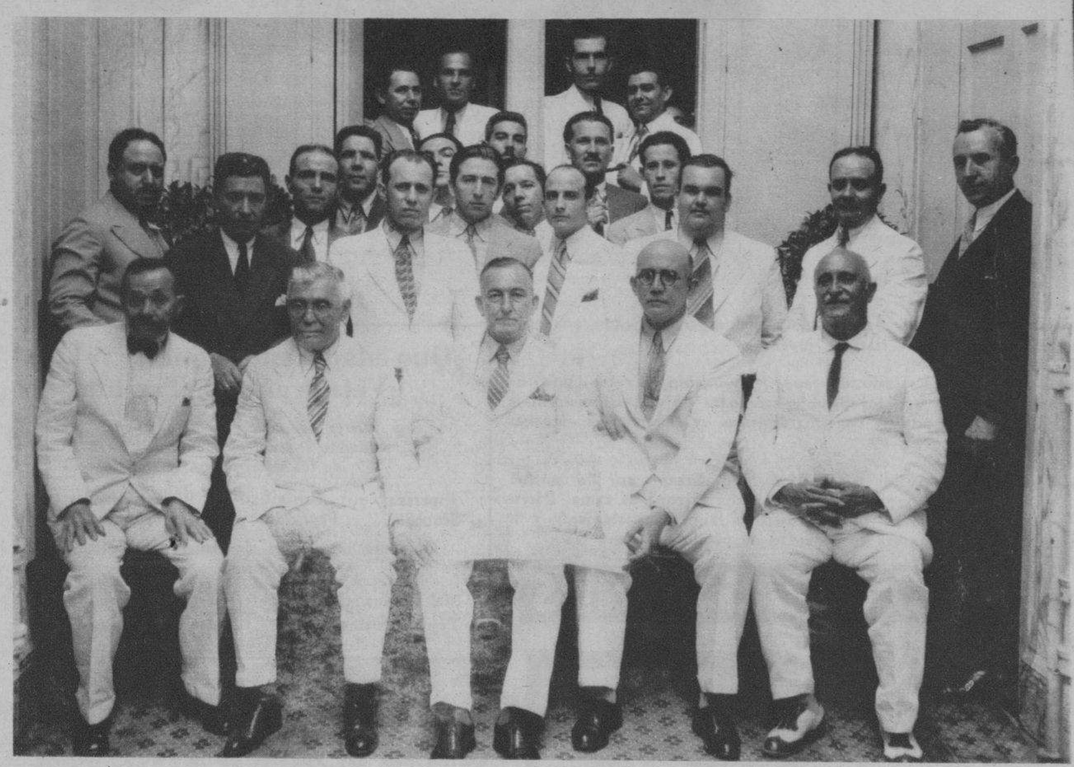

UN TITULO DE BENEFACTOR por su cooperación a la Beneficencia Gallega, le fué entregado últimamente a don Juan Varela Grande, figura prestigiosa de la colonia español de esta capital. En la presente foto aparece el citado don Juan acompañado por la Directiva de dicha institución y varios simpatizadores

BRILLANTE escena con que finaliza el "Show de Shows" que con tanto éxito se exhibe en el Gran Teatro Nacional. El público, tardes y noches, aplaude al maravilloso conjunto de mujeres que actúan bajo la dirección de M. Bouché (Foto D. M.)

EL SEÑOR Alvarez de Cañas en compañía del teniente coronel Rodríguez, Gobernador, Alcalde, Presidente de la Audiencia, periodistas y demás invitados en el almuerzo ofrecido en su honor en el Campo de Tiro de Santiago de Cuba (Foto D. M.)

EL DOCTOR Anaya Murillo, el ingeniero Rodríguez Valiente en compañía del teniente coronel Diego Rodríguez, comandante Velázquez y esposas, en el Campamento de Tiro de Santiago de Cuba (Foto D. M.)

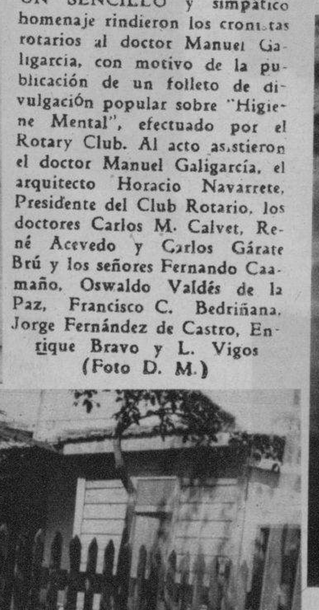

UN SENCILLO y simpático homenaje rindieron los cronistas rotarios al doctor Manuel Galigarcia, con motivo de la publicación de un folleto de divulgación popular sobre "Higiene Mental", efectuado por el Rotary Club. Al acto asistieron el doctor Manuel Galigarcía, el arquitecto Horacio Navarrete, Presidente del Club Rotario, los doctores Carlos M. Calvet, René Acevedo y Carlos Gárate Brú y los señores Fernando Caamaño, Oswaldo Valdés de la Paz, Francisco C. Bedriñana, Jorge Fernández de Castro, Enrique Bravo y L. Vigos (Foto D. M.)

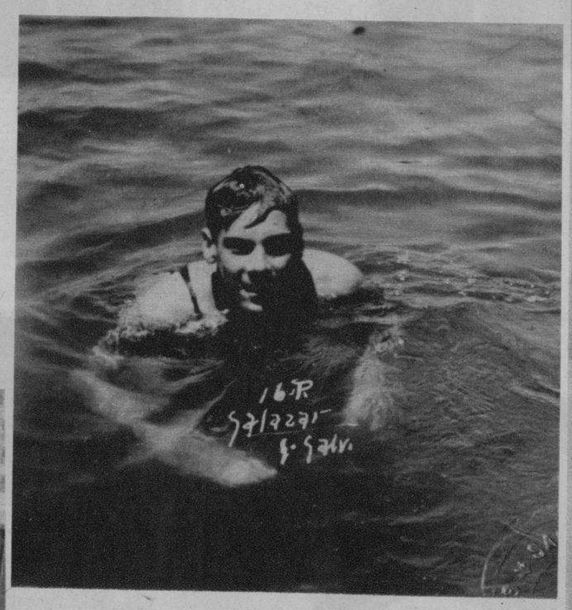

PANCHITO FRANQUIZ, uno de los mejores pinos nuevos que tenemos en Cuba en natación, que ganó el relevo y ocupó un tercer lugar en los 1.500 metros (Foto D. M.)

GRUPO DE GENTILES señoritas que integran el "team" de basket-ball del Colegio que en la villa de Bejucal dirigen las Hermanas de la Caridad. Son ellas, Leopoldina Cabrera, Carmita García, Chacha Pérez, Consuelo Domínguez, Mariana Ravelo, Lolita Valdés y Emilia Marquínez (Foto D. M.)

LOS CHIVOS en Cuba no se acabarán nunca: parece cuestión de clima. Hace pocos días, nuestra Agencia en los Estados Unidos nos mandó una foto curiosa: una chiva había tenido cuatro chivitos. Y pensamos que el record de los chivos nos lo habían quitado los norteamericanos. Pero he ahí que Cuba rescata la primacía: en un molino de gofio de Luyanó una carnera ha cosechado, en una sola zafra, ¡CINCO CARNEROS! Y ahí tienen ustedes la prueba fotográfica y la otra. Ah: y todavía dejamos, por poca cosa, una chiva que, en el mismo lugar, tuvo sus cuatro chivos, para empatar con la yanqui. Así que... ¡mantenemos el record de los chivos! (Foto D. M.)

M.E.C.D. 2016