1ª SECCION

El DIARIO DE LA MARINA es el periódico más antiguo de Cuba. Fué fundado en el año mil ochocientos treinta y dos.

SERVICIOS ESPECIALES DE ESPAÑA

DIARIO DE LA MARINA

SERVICIO DE ASSOCIATED PRESS. Esta queda autorizada para usar nuestro servicio y noticias de información.

HILO DIRECTO CON NUEVA YORK

1ª SECCION

AÑO CIENTO TRES.—NUM. 86. ACOGIDO A LA FRANQUICIA POSTAL. LA HABANA, MIERCOLES, 10 DE ABRIL DE 1935.—SANTOS APOLONIO, EZEQUIEL Y POMPEYO. TIEMPO PARA HOY: TENDENCIA A VARIABLE. PRECIO: 5 CENTAVOS

HEMEROTECA MUNICIPAL ENTRADA 25 ABR 1935 MADRID

SECUESTRARON UNOS GANGSTERS AL SR. FALLA BONET, OBTENIENDO DE ESTE 300,000 PESOS

DOS MUERTOS Y 14 HERIDOS EN UN ACCIDENTE

Un coche-motor del Ferrocarril de Guantánamo saltó de la vía

Algunos de los lesionados se encuentran muy graves. Un rail, causa del accidente

CENTRAL ALMEIDA, abril 9. DIARIO, Habana. (Por telégrafo)—El coche-motor del Ferrocarril de Guantánamo que hace combinación con el Expreso Santiago-Habana, se descarriló hoy entre Jutinicum y central "Borjita", registrándose en el accidente dos muertos y catorce heridos, algunos de éstos de gravedad.

Los muertos son Marcelino Fish, de nacionalidad haitiana, y el sirio Pedro Laisf.

Parece ser que el siniestro se debe a que alguna carreta, al pasar, levantó un rail, en el que se enganchó el motor, volcándose los tres carros que conducía.

Los heridos fueron trasladados sin pérdida de tiempo para San Luis. Los coches quedaron completamente destrozados.—**Rafael López**, Corresponsal.

LO QUE INFORMA NUESTRO CORRESPONSAL EN GUANTANAMO

GUANTANAMO, abril 9. DIARIO, Habana. (Por telégrafo)—Entre los heridos de la catástrofe ferroviaria registrada frente a la grúa "Espartillo", perteneciente al central "Borjita", figura un sargento de la Guardia Rural. Algunos de esos heridos están gravísimos.

Conducía el convoy Manuel Pérez, siendo José Rodríguez el motorista. Ambos resultaron ilesos milagrosamente.

El Juzgado de Instrucción de San Luis se constituyó en el lugar del suceso. Se nos informa que los muertos permanecen en el lugar de la tragedia. Esta ha despertado gran alarma y consternación en toda la comarca. Intriga al público la frecuencia con que se están sucediendo desgracias en esta vía ferroviaria, atribuyéndolas a deficiencias.—Corresponsal.

La tarifa del personal de imprenta de los periódicos

SIN duda fué una buena medida la de fijar oficialmente los sueldos que deben pagar los periódicos a los operarios de sus imprentas, y por eso la aplaudimos.

Pero al establecerse la tarifa pasó inadvertido que no puede ser la misma para la Habana, que para los demás lugares de la República, por obvios motivos. Vamos a demostrarlo brevemente.

Aparte de que no son iguales los medios económicos con que cuentan los periódicos de esta capital y los del interior, y por lo tanto, no pueden pagar los mismos sueldos, la diferencia en el costo de la vida permite al trabajador sostenerse, acaso mejor, en otras localidades ganando menos, que aquí, donde todo alcanza más valor.

Precisamente por esto, al establecerse el jornal mínimo, el Gobierno tuvo el buen sentido de fijar un tipo para la Habana y otro para el resto del territorio nacional, aunque en realidad lo procedente hubiera sido ajustarlo dentro de las posibilidades económicas de las industrias, al poder adquisitivo del dinero en cada región y a los demás factores que influyen en el mercado de brazos, como se ha hecho en la Argentina.

Para los periódicos de provincias resulta no ya onerosa, sino en lo absoluto imposible de cumplir la tarifa acordada para el personal de las imprentas. Mantenerla es obligarlos a suspender su publicación, y basta considerar lo que esto supone, para subsanar el error en que se incurrió al hacerla uniforme. Al frente de la Secretaría del Trabajo está un antiguo periodista, a quien sometemos el caso, por ser de su competencia. Obrando en justicia, creemos que atenderá las quejas de que nos hacemos eco.

Una tormenta en el Oeste de los Estados Unidos ha causado muchas desgracias

SACRAMENTO, California, 9 de abril. AP.—Hasta 21 hay que contar las víctimas de las tormentas que vienen descargando sobre los Estados del Oeste de la Unión Americana. Se han registrado varias colisiones a causa del mal tiempo, contándose muchos heridos y lesionados.

En el curso del río Bear, al Oeste de Wheatland, se derrumbó un dique, inundando 300 acres.

Las inundaciones, a causa de las violentas precipitaciones fluviales, han producido unos 100.000 pesos en daños, en el Condado de La Merced.

CONDENADAS A MUERTE 3 PERSONAS EN SANTIAGO DE CUBA

Uno de los reos de muerte es terrorista; los otros mataron a una anciana de una paliza

La sentencia le será leída en la mañana de hoy a Terry en su prisión del Moncada

SANTIAGO DE CUBA, abril 9. DIARIO, Habana. (Por teléfono).—El Consejo de Guerra celebrado para juzgar a José Gustavo Angulo Terry, acusado de colocar una bomba en el domicilio del Administrador de la Aduana de Puerto Padre, condenó a muerte a dicho individuo, por haberse probado que era terrorista activo. El defensor de éste, doctor Martínez Anaya, se encuentra en esa capital.

Mañana será comunicada la sentencia al mencionado delincuente.—**García**, Corresponsal.

PENA DE MUERTE, TAMBIEN, PARA DOS ASESINOS

SANTIAGO DE CUBA, abril 9. (Por teléfono).—Raúl Gil y Manuel Lahens han sido condenados a muerte por la Audiencia de esta ciudad, por haber asesinado en Holguín a la anciana Loreto Tapia, a quien fueron a despojar de un dinero ganado por aquélla en la lotería. Dichos individuos después de amordazar a la anciana, le dieron muerte a palos.—**García**, Corresponsal.

Tránsito ilimitado por la noche en la capital de la Provincia de Oriente

SANTIAGO DE CUBA, 9 de abril DIARIO, Habana.—El Supervisor de Policía, teniente Angel Pino, derogó el Bando número 4, que prohibía transitar a peatones y vehículos por las calles de la ciudad después de las dos de la madrugada, en vista de la normalidad existente.

Imponentes los funerales del editor del 'Times'

El pueblo de Chattanooga rindió un póstumo homenaje de cariño a Adolfo S. Ochs

CHATTANOOGA, Tennessee, 9 de abril. (AP.)—El pueblo, que desfiló silencioso junto al féretro cubierto de flores, que encierra los restos de Adolph S. Ochs, director del «New York Times», se unió hoy a los tributos que han rendido al desaparecido las más destacadas figuras del periodismo mundial.

Mr. Ochs falleció ayer a consecuencia de una hemorragia cerebral, a los 77 años de edad. El cadáver fué expuesto en capilla ardiente en el templo judío «Julius and Bertha Ochs».

Fuera del templo, que fué erigido por Mr. Ochs a la memoria de sus padres, varios policías se encargaron de ordenar el tráfico.

Los funerales se celebrarán mañana en el templo y después el cadáver será trasladado en un tren a Nueva York, donde recibirá sepultura.

HABRA un acontecimiento religioso hasta ahora nunca visto en Lourdes. (Lea las páginas 3 y 8).

Rifles, bombas, una ametralladora, granadas de mano, revólvers, balas, etc., ocupados en la casa del ex-Secretario de Justicia Dr. Gustavo Gutiérrez

Tanto el mencionado señor como varios estudiantes que se hallaban en su casa, quedaron detenidos. El Dr. Gutiérrez, cuando la revuelta de los Veteranos y Patriotas, durante el Gobierno del Dr. Zayas, desempeñó un papel importante. Las granadas estaban envasadas

Armas y explosivos, ocupados esta madrugada por la Policía en la residencia del abogado, Dr. Gustavo Gutiérrez Sánchez, vecino de M número 38, en el Vedado.

ESTA madrugada los tenientes Cándido Fernández, del Ejército, y Cortés, de la Sección de Especiales con vigilantes pertenecientes a la perseguidora número 20, procedieron al arresto del doctor Gustavo Gutiérrez Sánchez, abogado, de 39 años y vecino de M número 37.

La detención del doctor Gutiérrez se llevó a cabo, debido a que en un registro que le efectuaron en su morada le ocuparon una ametralladora marca «Lewis»; 2 Springfields; 2 Winchester; un crack; 120 granadas de mano cargadas, con dos espoletas cada una, que se hallaban convenientemente envasadas en cajas de maderas; dos revólvers, calibre 44; 100 cartuchos de escopetas; 100 cápsulas para Winchesters; 200 balas calibre 45 para pistolas; 50 más de distintos calibres; 50 balas para Springfields; un niple de 18 por 4, vacío; otro de 6 por 4 y medio, cargado con su fulminante y varias chapas de automóviles, al parecer falsificadas y que las tenían guardadas para cambiarlas en los vehículos en que cometían algún atentado, a fin de despistar a la Policía.

El Dr. Gutiérrez, cuando el gobierno del Dr. Zayas, se significó en la revuelta de los Veteranos y Patriotas, siendo más tarde candidato a representante a la Cámara durante el gobierno del ex-dictador Machado, habiendo sido sacrificado, por lo que éste lo designó Secretario de Justicia en los últimos tiempos de su mandato.

También fueron arrestados por estar complicados en este hecho, Oscar de la Torre García, estudiante, de 20 años, empleado del Censo, vecino de 11 número 146; Ricardo Espín Garriga, estudiante, de 20 años, vecino de 17 número 45; Eduardo Gutiérrez Santallusia, de 17 años, estudiante, de 19 número 156, y Emilio Badía García, de 20 años, empleado en el National City Bank y residente en calle B número 39.

En el garage de la casa del doctor Gutiérrez, la Policía procedió a la ocupación de su automóvil, marcado con la chapa particular número 769.

Conseguido el cuantioso botín, embarcaron a su víctima en un aeroplano para Estados Unidos

El secuestro se efectuó en el Vedado durante las primeras horas de la noche del pasado miércoles. Arrestados algunos individuos a quienes se cree complicados. Billetes ocupados

LOS tenientes Cortés y Padrón, que comandan la Sección de Investigaciones, recibiendo instrucciones del Jefe de la Policía, teniente coronel Pedraza, y de acuerdo con el Servicio Secreto de Palacio, continuaban practicando minuciosas pesquisas esta madrugada en torno al secuestro de que fué objeto el señor Eutimio Falla Bonet, conocido hacendado residente en Oficios número 22, e hijo del fallecido millonario señor Laureano Falla Gutiérrez. El joven Eutimio es hermano político del ex senador V. Gutiérrez.

EL SECUESTRO

A pesar de la reserva que se guarda sobre este hecho, se ha podido conocer que a las diez de la noche del miércoles último, el señor Falla se dirigía desde su domicilio hacia el edificio Del Valle, situado en 25 y Paseo, Vedado, cuando al pasar el vehículo por la calle 23, entre el cabaret «Montmartre» y una agencia de automóviles allí radicada, se le interpusieron dos automóviles, en los que viajaban cinco individuos, siendo conminado por los desconocidos para que abandonara el vehículo y montara en uno de los dos, cosa que realizó el señor Falla, temeroso de ser víctima de una agresión.

EL TRASBORDO

Ampliando los detalles del secuestro, podemos informar que una de las máquinas se adelantó a la del señor Falla, mientras que la otra se le aparejó; ya en esta situación, fué cuando el rico hacendado fué conminado a que se trasbordara a un auto de los desconocidos. Una vez realizada esta operación, dos de los que viajaban en ese auto, se quedaron con Falla en la máquina, mientras otro de los sujetos de referencia subió al automóvil del señor Falla, amenazando a su chofer, a fin de que no pudiera darse a la fuga y comunicara lo sucedido a la Policía.

EN UNA CASA DEL VEDADO

Acto seguido, Falla fué trasladado a un hermoso palacete sito en el Vedado, donde quedó secuestrado bajo la vigilancia estrecha de los desconocidos.

Para despistar, según los investigadores, la casa fué alquilada el día primero del corriente mes, figurando en ella dos damas, una que fungía de señora y la otra de doméstica.

LA CANTIDAD EXIGIDA

En esta situación, los secuestradores, bajo amenazas de muerte, exigieron del señor Falla la entrega inmediata de la suma de 300,000 pesos, en billetes de a cien pesos. Cantidad que el señor Falla puso al día siguiente, en horas de la mañana, en manos de los forajidos. En poder de éstos el dinero, el señor Falla fué llevado hasta un avión que lo condujo a los Estados Unidos, donde aún se encuentra.

VARIOS ARRESTOS

Hemos podido conocer que en horas de esta madrugada se ha logrado el arresto de varios individuos, de los que se asegura tomaron participación en el secuestro, ocupándosele a uno de ellos, algunos de los billetes entregados por la víctima.

NUMEROSOS REGISTROS

Después de una entrevista sostenida por los oficiales de Policía mencionados con su Jefe, el teniente coronel Pedraza, numerosos agentes de la Sección de Investigaciones han salido en distintas direcciones, a fin de practicar diversos registros, con el propósito de proceder al arresto de los que aparecen complicados hasta ahora y que no han sido aún detenidos.

La Aguila Petroleum Co., de México, ha prestado fianza por valor de diez millones

MEXICO, D. F., abril 9. AP. El Tribunal Superior aceptó hoy la fianza de $35.000.000 ($10.000.000), que en nombre de la «Aguila Petroleum Co.» prestarán el Banco de México y el Banco Nacional de México, para cubrir la suma que reclama la Compañía Petrolera Mexicana, por un total de 20 millones de pesos y dar así facilidades para la apelación interpuesta.

EXIJA el SUPLEMENTO en ROTOGRABADO con esta EDICION

Pérdidas por medio millón en Cabaiguán

Unas sesenta casas de curar tabaco destruídas. Granizada intensa. Campos devastados

CABAIGUAN, abril 9. DIARIO, Habana.—Después de observar detenidamente los efectos del meteoro que en días pasados azotó a esta comarca, se ha llegado a la conclusión de que las pérdidas ascienden a unos quinientos mil pesos, pues destruyó más de setenta casas de tabaco en rama. La granizada fué intensa y devastadora, al extremo de que inutilizó numerosos árboles frutales. Todavía hoy fueron recogidos granizos en distintos lugares. Los campos de esta zona están desolados.—**Capiro**, Corresponsal.

En peligro de ser pasto de las llamas un gran edificio de tres plantas al declararse anoche un incendio en un departamento del último piso

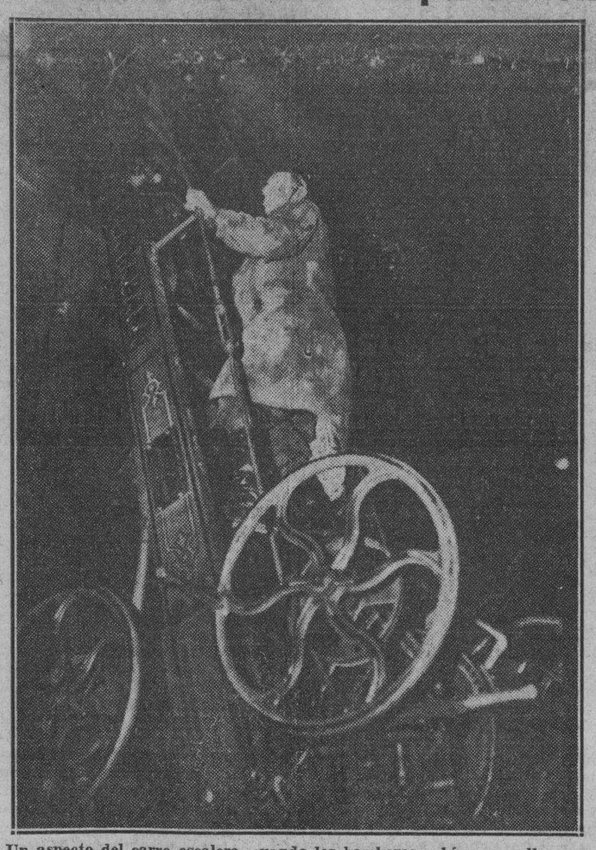

Un aspecto del carro escalera, cuando los bomberos subían por ella para el 3er piso de la casa S. Ignacio 82, donde se había declarado un incendio

El pánico que se produjo entre los inquilinos fué muy intenso. Activa labor de los bomberos

UNA gran conflagración pudo producirse anoche, a las nueve y media, al incendiarse la habitación 25 del tercer piso de la casa sita en San Ignacio número 82, donde residen numerosas familias.

En dicho apartamento viven los señores Mariano Contijoch Moix, del comercio, de 41 años de edad, y Francisco Muñoz, los que a la hora indicada estaban ausentes.

Al ocurrir el hecho el encargado de la casa, Eugenio Crespo, y varios vecinos, solicitaron un extinguidor químico en una ferretería allí cercana, con el que trataron primeramente de sofocar las llamas que se alzaban en el aposento amenazando con propagarse a los otros cuartos.

En vista de los esfuerzos infructuosos, se avisó al Cuartel de Bomberos de Corrales, que rápidamente envió la bomba número 5, el carro escalera y el extinguidor de incendios.

Como las llamas eran cada vez más imponentes, se procedió a enchuflar dos mangueras, cosa que se verificó en la toma de agua de San Ignacio y Muralla.

Inmediatamente los bomberos comenzaron su labor, pudiendo localizar en breve tiempo las llamas, sin que éstas se propagaran.

El pánico entre los vecinos fué de tal magnitud que casi todos abandonaron sus respectivas habitaciones, procediéndose en algunas a extraer los muebles.

La habitación 25 quedó totalmente destruída, así como cuanto en ella había.

El teniente Robledo, de la Segunda Estación, se constituyó, iniciando las actuaciones.

El señor Contijoch declaró que ignoraba cómo se inició el siniestro, pues cuando salió dejó cerrada la puerta del cuarto, teniendo la seguridad que en su interior no había fuego alguno.

Los daños sufridos, los estima en unos tres o cuatro mil pesos.

El edificio es de la propiedad de Abelardo Fernández, residente en O-Reilly 56.

En el lugar del hecho vimos al Segundo Jefe de la Policía Nacional, teniente coronel Brito, al capitán Gómez y a otras autoridades.

Se supone que el fuego sea casual, producido por una colilla de cigarro o un corto-circuito.

La labor de extinción del incendio la dirigieron con toda pericia el capitán David Crucet, el teniente Félix Acosta y el sargento Fernando Jiménez, Jefe de Salvamento.

Jiménez, al comprender el peligro en que se encontraban los vecinos, ordenó el rápido escalamiento, poniendo una escalera de 42 pies y otra de 16, hacia el balcón del tercer piso.

La habitación número 25 de la casa sita en San Ignacio 82, que fué destruída por las llamas anoche. En el grabado puede verse a los bomberos en los instantes en que dominaban el incendio.

Vandenberg se opone al plan de auxilio que se propone a favor de los azucareros de Puerto Rico

Según las revelaciones que se han hecho, el Gobierno se propone invertir $103.000,000 en poner en activo servicio a varios grandes Ingenios de la citada Isla

WASHINGTON, abril 9. (AP).—Haciendo la afirmación de que el Gobierno no tiene facultades de realizar negocios en la industria azucarera, el senador por el Estado remolachero de Michigan, de la oposición republicana, Vandenberg, requirió al Secretario de Agricultura, Wallace, para que le informase en relación con los propuestos empréstitos federales de auxilio a los productores de caña de azúcar de Puerto Rico, de acuerdo con las capitulaciones del llamado «Plan Chardon», cuya finalidad es la organización de la industria azucarera de Borinquén, en otra forma.

Vandenberg glosó una carta dirigida al senador democrático por Maryland, Tydings, por Carlos E. Chardon, funcionario de la Secretaría del Interior en Puerto Rico, en que le informa que el Gobierno norteamericano se propone invertir 103.000,000 de dólares en Puerto Rico, para poner en activo varios ingenios azucareros. Añadía que el plan que él presentaba había merecido ya la aprobación de las Secretarías de Agricultura e Interior.

Con anterioridad, el propio Vandenberg había demandado que se le informase sobre este asunto en la Secretaría del Interior, respondiendo el Secretario, Ickes, que no sabía una palabra sobre el particular. Según Vandenberg, los fondos que se utilizarán en esos menesteres son los que establece la ley de trabajos de socorros, que ya se ha aprobado, amén de los que se levantarán mediante la tasa llamada «procesiva».

DIVIDENDO DE UNA REFINADORA DE AZUCARES

NUEVA YORK, abril 9. (AP).—Los directores de la «Savannah Sugar Refining Company» han declarado un dividendo trimestral de $1.50 sobre acciones comunes, pagaderas el primero de mayo, para todos los valores inscriptos hasta el 15 de abril.

Lea AVANCE todas las tardes. Dirigido por José I. Rivero

Dos huelguistas muertos y diez heridos al disparar sobre ellos los gendarmes en Puebla, México

Han abandonado sus labores unos 50,000 hombres. Es muy grave la situación creada

MEXICO, D. C., abril 9. (AP.)—Poco después de haberse declarado en Puebla una huelga general, los obreros chocaron con fuerzas de la policía, registrándose dos muertos y 10 heridos, de parte de los trabajadores. Haciendo fuego sobre ellos los gendarmes, por no haber querido dispersarse, cuando se hallaban reunidos frente a la Central Eléctrica.

En total, abandonaron sus trabajos al mediodía unos 50,000 hombres, en apoyo de los obreros de los telares de Atlixco. En los últimos seis meses, en el referido paraje, no han cesado los choques entre huelguistas y rompehuelgas, habiéndose registrado unos diez muertos en el mismo período. La paralización comprende ahora a todo el estado de Puebla.

El día 20 se celebrará una convención en esta capital con el objeto de recabar apoyo de las entidades obreras de la nación, con el fin de contribuír a que los huelguistas de Atlixco obtengan la victoria en sus demandas.

Dícese por los directores de esta huelga que ese movimiento será un exponente de la lucha de clases en México, demostrando la efectividad de la lucha. El Gobierno, por su parte, ha adoptado ya las disposiciones convenientes a evitar que la huelga degenere en un movimiento revolucionario.

La huelga eléctrica de Tampico ha sido declarada ilegal por las autoridades. Por lo pronto, la huelga inicial, la de los tranvías, continúa aún pendiente de solución.

SESION SOLEMNE EN LA ACADEMIA DE HISTORIA EN MEMORIA DE ZAYAS

LA memoria del doctor Alfredo Zayas y Alfonso será homenajeada mañana jueves, por la Academia de la Historia de Cuba, con una sesión solemne y pública.

El señor Joaquín Llaverias, académico de número, pronunciará las palabras de apertura. Y, seguidamente, el doctor Tomás de Jústiz, Presidente de la Academia de la Historia, hará el «Elogio del académico de número y Presidente de la Corporación, fallecido.

LA ACADEMIA FRANCESA DE MEDICINA ELIGIO MIEMBRO CORRESPONDIENTE A PRESNO

PARIS, abril 9. (AP.)—La Academia de Medicina de París ha elegido hoy miembro correspondiente al profesor José Antonio Presno, ilustre cirujano cubano, gran amigo de Francia.

Fué propuesto para la Sección de Cirugía, conjuntamente con el profesor rumano Anglescom y se le eligió en primer lugar por unanimidad, premiando con esto una vida consagrada a la Ciencia.

El profesor Presno es el tercer cubano que alcanza el excepcional honor de pertenecer a la Academia de Medicina de París, en la cual sólo ingresan verdaderas notabilidades.

Antes que él fueron nombrados académicos correspondientes los doctores Finlay y Francisco Domínguez Roldán, este último educado en Francia y residente desde hace tiempo en París.

El profesor Presno pertenece a otras ilustres Corporaciones científicas de Europa y los Estados Unidos y está considerado universalmente como un gran cirujano.

SUMARIO DE ESTA EDICION

	Páginas:
Audiencia	3-4
Aduana	12
Anuncios Clasificados	16-17-18-19
Cables	20
Cables de España	13
Caricatura. (Por Mariano Miguel)	3
Cartel del Día. (Teatros y Cines)	6
Católica. (Cultos para mañana e información general)	8
Columna Editorial	3
Comunicaciones	2
Consejo de Secretarios	2
Crónica Habanera. (Social)	5-7-9
Crucigramas	4
Defunciones	9
Escenario y Pantalla. (Crítica)	6
Estado del Tiempo	5
Gacetillas	6-7
Guanabacoa al Día	9
Habaneras	4
Hacienda	7
Judicial	2
Matanceras	4
Mercantil	10-11
Municipio	4
Música y Músicos	20
Noticia de los Juzgados de Primera Instancia. (Vida Civil	16
Obras Públicas	16
Palacio	2
Pasajeros por la Vía Aérea	11
Policía Nacional	2
Política	11
Puerto	12
Sanidad	12
Secretaría de Comercio	12
Secretaría de Educación	2
Secretaría de Estado	12
Sociedades Españolas	8
Sports	14-15
Telegramas del Interior	11
Tribunales	2
Viboreñas	7
LECTURAS:	
A Través de la Vida. (Por Héctor de Saavedra)	4
Armonías. (Por Gustavo E. Urrutia)	4
De Día en Día. (Por Tartarín de Tarascón)	12
Desde Washington. (Por Diplomaticus)	20
El Tricentenario de Lope. (Por León Ichaso)	13
Es Necesario. (Por XX)	13
Las Semillas de la Guerra (Por Juan Luis Martín)	3
Vida Mundial. (Por Tiburcio Castañeda)	20

UN DIPLOMATICO INGLES QUE IBA EN BICICLETA, FUE DETENIDO DOS DIAS

ROMA, abril 9. (AP).—Hoy fué arrestado por la policía el Primer secretario de la Embajada de la Gran Bretaña ante la Santa Sede, Hugh Montgomery, por ir en bicicleta cerca de Nola, sin llevar encima los documentos probatorios de su identidad. Estuvo en prisión dos días, soltándosele cuando la Embajada Británica pudo demostrar su identidad. No se ha dado importancia al asunto, que no motivará siquiera las protestas formales.

Cuba emitirá $10.000,000 en billetes

La mitad, por lo menos, se hará de certificados de a $5. La demanda es buena

EL proyecto de Decreto-Ley del Secretario de Hacienda, coronel Despaigne, disponiendo la impresión de certificados de plata cubana por diez millones de pesos más,—cuya noticia ofreció el DIARIO a sus lectores oportunamente—será llevado al Consejo de Secretarios la próxima semana, para su aprobación.

Dicho Decreto ya se encuentra redactado, y sólo falta fijar las cantidades a emitir en billetes de a uno, cinco, diez, veinte y cincuenta pesos. Es probable que la mayor impresión sea de billetes de a cinco pesos, por un montante de cinco millones de pesos, y el resto en partes proporcionales, según las necesidades.

Esta medida obedece a la gran demanda de certificados plata que se ha registrado, cuya primera emisión de diez millones ha sido absorbida rápidamente por Bancos y particulares.

M.E.C.D. 2016

HOY SE SABRA OFICIALMENTE LO QUE SE ACUERDE EN EL CASO DE LOS ACUSADOS POR LA HUELGA

DIARIO DE LA MARINA

Fundado en 1832
Dirigido hasta 1919 por D. Nicolás Rivero y Muñiz.
OFICINAS: HABANA, PRADO 103.—NEW YORK, Joshúa B. Powers Inc. 220 E. 42nd. St.

Editado por la Cía. DIARIO DE LA MARINA (S. A.) cuyo programa consiste «en la defensa de los intereses generales y permanentes de la Nación cubana, de los especiales de la Colonia española establecida en la misma y de la unión y armonía entre los diversos elementos que conviven en el país». Art. 1º de los Estatutos.

Teléfonos del Diario

Dirección	M-3577
Administración	M-7911
Suscripciones	M-7911
Quejas	M-7911
Clasificados	A-2333
Jefe Redacción	A-3205
Redacción	M-7913
Sports	M-7912
Ag. Guanabacoa	XO-1584

PRECIOS DE SUSCRIPCION AL «DIARIO DE LA MARINA»

Habana y Provincias	
Mes	$ 1.20
Trimestre	3.25
Semestre	6.25
Año	12.00
Extranjero	
Trimestre	$ 4.25
Semestre	8.00
Año	15.00
Edición Dominical (Para el extranjero solamente)	
Semestre	$ 3.00
Año	5.00

Estima el Sr. Belisario Delgado que debe llegarse pronto a la colegiación de los hacendados

Dice que esa es la única manera de recabar recursos para hacer frente a los gastos necesarios para obra de propaganda, estación experimental, cuerpo jurídico, etc.

Armonías

Por GUSTAVO E. URRUTIA

Lea mañana en esta Sección el primer artículo de

A. CLAYTON POWELL, Jr.

Expresando el punto de vista negro sobre los recientes disturbios de Harlem

Habana, abril 9 de 1935.
Sr. Presidente de la República.
Coronel Carlos Mendieta.
Habana.
Honorable señor:

Apareciendo en el DIARIO DE LA MARINA de hoy, publicada la carta que con fecha 8 del actual ha dirigido a usted el conocido hombre de negocios Sr. Segundo Casteleiro, protestando de la colegiación obligatoria de hacendados, y creyendo oportuno—con toda la fuerza moral que me asiste por haber defendido durante muchos años el derecho a la vida de los pequeños ingenios de Cuba—proporcionar a usted como lo hago gustoso, Honorable Presidente, algunos argumentos que abonan el establecimiento inmediato de la colegiación obligatoria de hacendados, aunque, a pesar mío, tenga que discrepar de los sustentados por el Sr. Casteleiro.

La colegiación obligatoria de hacendados se hace imperativa, porque es la única manera de recabar los recursos necesarios para hacer frente a los gastos que demanda el mantenimiento de una oficina adecuada, cuerpo jurídico, de propaganda, estación experimental, etc., dada la apatía que es característica en la mayoría de los cubanos; franqueza esta que están en la obligación también de perdonarme los compañeros en la industria, que huelga aclarar aquí.

Porque no es justo que sean unos pocos los que se sacrifiquen con su dinero y su tiempo en defensa de la colectividad para que otros queden en sus hogares esperando tranquilamente el fruto de los desvelos de los demás, sin haber aportado bolo alguno.

Porque para la estructura económica que se debe fijar a nuestro país, de aprovechamiento del crédito público, mediante la Banca nacional, en pro de la explotación de los recursos naturales de Cuba, en armonía con las posibilidades del consumo interior y las que nos brindan los tratados de reciprocidad comercial con el extranjero, se hace imprescindible que todas las fuerzas económicas, llámense productores de caña, de azúcar, de tabaco, de café y cacao, de frutas y vegetales, ganaderos, etc., estén unánimemente organizadas para la defensa y responsabilidad comunes.

Porque aun cuando se trate de llevar un beneficio al cubano, hay que hacérselo recibir hasta por la fuerza; sin los distingos para nadie, ni siquiera para los extranjeros que se «aplatanan» aquí.

Porque tratándose de organizaciones que en Cuba desenvuelven sus negocios y actividades, **nativos** deben ser los que en su mayoría ostenten representación en las organizaciones de carácter nacional, siempre que tales nativos posean, en todo o en parte, el derecho de las propiedades que representen.

Porque en lo que a la industria azucarera se refiere, estando por el Estado cubano reconocido, en más de una ocasión, el decreto de los ingenios pequeños de moler caña libremente hasta cierto límite de producción de azúcar, contando con la caña de su zona propia, derecho que están usando actualmente, tales ingenios no pueden tener ya problemas que los alejen de los grandes productores de azúcar en una sola Asociación, para la defensa común en asuntos de otros órdenes.

Porque no es posible que se pueda confundir los fines estrictamente mercantiles de una asociación de productores de azúcar, cuyo montante se dedica en un 95 por ciento para exportación, con el de otras organizaciones, comprendiendo profesiones libres y de servicio interior de la República, en las que entran por mucho el juego de los intereses políticos; argumento el cual pudiera extenderse a las demás organizaciones económicas nacionales.

Para no hacer demasiado extensivo este escrito, paso por alto otras infinidades de razones abundando en la conveniencia de que el Gobierno propicie esas clases de colegiaciones obligatorias.

De Vd. con toda consideración,
Belisario Delgado.

Sin candidato los jubilados del R. Marítimo

Así lo hace saber a todos los asociados el presidente de la Asociación Nacional

A todos los jubilados, pensionados del Retiro Marítimo y a todos los obreros y empleados del sector marítimo de toda la República:

Hacemos saber a la opinión pública en general y al sector marítimo en particular, que esta Asociación Nacional de Jubilados y Pensionados del Retiro Marítimo, no desea ejercer presión alguna sobre las autoridades gubernamentales sobre el nombramiento del próximo presidente de la institución pública Retiro Marítimo; sino que sólo aspira a que el Presidente de la República libremente y como la ley determina, nombre a una persona competente y que se encuentre desvinculada completamente de todo matiz político, así como que no tenga intereses de ninguna índole con patronos u obreros ni jubilados.

Esta es la única divisa de la Asociación y de todos sus componentes, que hoy más que nunca se encuentran identificados y compenetrados, y decididos a acabar de una vez con las anormalidades por que se ha llevado a la Caja de jubilaciones marítimas, habiéndolos sumido en una espantosa desesperación al no cumplir la Caja con sus sagradas obligaciones.—Asociación Nacional de Jubilados y Pensionados del Retiro Marítimo.—**José Fraga**, presidente.

Hay más rigor actualmente en Comunicaciones

Se ha tendido un nuevo cable submarino entre la «Pila de Neptuno» y el muelle los Cocos

El Secretario de Comunicaciones, doctor Pelayo Cuervo, ha dictado en el día de ayer una resolución que inmediatamente fué circulada a todos los departamentos de la Secretaría, disponiendo que queda terminantemente prohibido a los empleados bajo apercibimiento de expediente administrativo pasar recados de particulares o hacer gestiones de cualquier clase, en favor de personas ajenas al Departamento o pertenecientes al mismo, en el despacho del Secretario Particular.

NUEVO CABLE SUBMARINO

Ayer quedaron totalmente terminados los trabajos de instalación de un nuevo cable submarino telefónico de 20 pares y de 1,300 pies de longitud entre la Pila de Neptuno y el muelle «Los Cocos» Casa Blanca, para ser utilizado en el servicio telefónico de la red oficial del Gobierno y que tendrá las siguientes comunicaciones directas: Asilo de Tiscornia, Observatorio Nacional, Academia de Cadetes, Fortaleza de la Cabaña, Estación Radiotelegráfica de Tiscornia Estación de Bombeo de Alcantarillado de Casa Blanca, Oficina de Comunicaciones de Casa Blanca, el Morro y el Semáforo del Morro, Cuartel de Bomberos de Casa Blanca y Estación de Policía de dicho pueblo.

TERMINO LA ZAFRA

Ayer recibió un despacho telegráfico el Secretario de Comunicaciones del Jefe local en el Central «Niágara» en la provincia de Pinar delRío, dando cuenta de haber terminado este central la molienda en este año elaborando 22,272 sacos de 13 arrobas cada uno.

EDUCACION HA APLAZADO TODOS SUS PAGOS

UN DELINCUENTE FUE CAPTURADO POR LA POLICIA

Se encontraba prófugo de la Justicia. Tiene algunas causas pendientes por robo

Roberto Amiera y Llera, prófugo de la Justicia, que fué detenido por el agente de la Judicial, Herrera, por encontrarse reclamado en distintas causas.

El activo agente de la Policía Judicial, Gabriel Herrera Quevedo, detuvo ayer a Roberto Amiera Llera, natural de Cárdenas, de 25 años de edad, vecino de Someruelos número 67, por encontrarse reclamado por el Juzgado de Instrucción de la Sección Segunda, en la causa número 1279 de 1932, por el delito de robo; por el Juzgado de Instrucción de Güines, en la causa número 255 de 1934, por atentado a agente de la autoridad; y por la Sala Segunda de lo Criminal de esta Audiencia, en la causa número 589 de 1934, del Juzgado de Instrucción de Güines, por el delito de lesiones graves.

Fué remitido a la cárcel de esta ciudad, a la disposición de las citadas autoridades.

Las irregularidades que se han denunciado, obligan al Dr. Anaya Murillo a adoptar dicha medida

Se conceden treinta días de plazo a los maestros para cumplir la orden que les obliga a residir en el lugar en donde tienen su aula. Cobró cada maestro $39.34

Los pagos de todas las cuentas de la Secretaría de Educación, especialmente las de suministros, han sido suspendidos, oficialmente, de acuerdo con las órdenes dictadas por el Dr. Leonardo Anaya Murillo, Secretario del departamento.

Lo han llevado a adoptar tal determinación las irregularidades que le han sido denunciadas, y ha designado, además, un tribunal depurador de cuentas, integrado por los señores José Manuel Alemán, jefe del negociado de Presupuestos y Cuentas; Joaquín Peláez, jefe del negociado de Personal y Bienes, y J. Zaragozi, jefe del negociado de Resoluciones y Asuntos Generales, que se encargarán de hacer una revisión escrupulosa de todas las cuentas, a fin de que sólo sean abonadas aquellas cuya exactitud sea debidamente ocmprobada.

Dicho tribunal depurador será presidido por el propio Secretario de Educación.

El propósito del Dr. Anaya Murillo es exigir responsabilidades y dar cuenta de las irregularidades que se comprueben a los tribunales de justicia.

REFORMAS EN LA CONTABILIDAD

También es propósito del Dr. Anaya Murillo introducir algunas reformas en el sistema de llevar la contabilidad en el departamento de Educación, habiendo encargado de dicha gestión a un grupo de auxiliares técnicos, bajo la dirección del señor José Manuel Alemán, jefe del negociado de Presupuestos y Cuentas.

TREINTA DIAS MAS PARA EL CUMPLIMIENTO DE LA CIRCULAR

Se ha concedido un plazo de treinta días más a los maestros para que puedan colocarse completamente dentro de la circular que establece la obligación de residir en el lugar donde se encuentra ubicada el aula que se desempeña o en el más cercano, caso de ser ello prácticamente imposible.

Dicho plazo, según se nos asegura, tiene el carácter de improrrogable.

NUNCA ANTES DE SEPTIEMBRE

Al ser interrogado ayer el doctor Anaya, sobre la situación de los Institutos de la República, declaró que lo único que podía decir es que se había dado por terminado el curso en los mismos.

Dada la insistencia en las preguntas sobre el referido tópico, agregó a ello que cualquier fórmula a que se pudiese llegar para el mantenimiento oficial de dichos planteles no sería nunca puesta en práctica antes del mes de septiembre, y que él, por su parte, continuaba conferenciando sobre el particular con catedráticos y figuras de representación.

Por él supimos también que el doctor Enrique Ortiz le ha presentado algunas sugestiones para la reapertura de la Universidad y que continúa estudiando dicho problema.

NOTICIAS LUCTUOSAS

Precisamente una comisión de profesores del Instituto de la Habana, en la que figuraban los doctores Leonardo Sorzano Jorrín, José Manuel Pérez Cabrera, Isidoro Castellanos, J. Freyre y Juan Fonseca, se entrevistó ayer tarde con el doctor Anaya.

Al ser abordados a su salida se limitaron a decir que las noticias que tenían eran de carácter luctuoso y que se encontraban luchando para que no se alquilara el local del Instituto a ninguna entidad privada, abundando para ello en las razones que han venido exponiendo en favor de la enseñanza secundaria oficial.

SE PAGO A LOS MAESTROS $39.34

Ayer se pagó a los maestros del distrito de la Habana, sus haberes correspondientes al mes de marzo.

De acuerdo con el descuento que se le hizo por los días del mes de febrero que estuvieron en huelga, sólo se pagó $39.34.

El resto de los días, los correspondientes al mes de marzo, se les descontarán al pagárseles el mes de abril.

OTROS PAGOS

Se pagó también ayer a las profesoras de kindergarten, al personal de San Alejandro y a los graduados de dicha escuela de pintura y escultura que han sido premiados con «bolsas de viaje»

Para hoy se anuncia la situación de los fondos para el pago del personal administrativo y docente de las Escuelas Técnicas Industriales.

LUGARES EN QUE FUNCIONARAN LAS ANEXAS

Las escuelas anexas a la Normal de Maestros funcionarán, en su carácter de aulas de enseñanza común, en las escuelas 25, 51 y 52.

En la primera la escuela de varones y en las dos últimas la de niñas.

LOS MAESTROS EN COMISION

Según las noticias que llegan a nosotros, los maestros que estuvieran desempeñando cátedras, en comisión, en la Escuela Normal de la Habana y que no hayan sido separados en la depuración realizada, podrán reintegrarse a sus aulas después de tomar posesión en la Junta de Educación correspondiente.

APROBADO UN NUEVO PLAN DE SUSTITUCIONES

El doctor Enrique Jardines, Superintendente escolar de la Habana, ha impartido su aprobación a un nuevo plan de sustituciones.

Según el mismo, se distribuirán, los maestros sustitutos de los distintos distritos por zonas, contituídas por núcleos de escuelas, que tendrán una como centro de reunión.

El director de dicha escuela será el encargado de dar salida a los maestros sustitutos de esa zona y se regirá por un riguroso escalafón, que se confeccionará teniendo en cuenta la antigüedad y los méritos de los sustitutos.

Para ser incluídos en el escalafón los maestros sustitutos deberán dirigirse al señor Enrique Díaz, de la Junta de Educación de la Habana.

LOS ESTUDIANTES DE COMERCIO DE SANTA CLARA PIDEN LA REAPERTURA DE LA ESCUELA

Una comisión de estudiantes de la Escuela de Comercio de Santa Clara ha visitado nuestra redacción con el fin de solicitar del doctor Anaya Murillo la práctica de una investigación sobre el alumnado de dicho centro docente y la reapertura, en consecuencia, de dicho plantel.

Nuestros visitantes nos declaran que el número de perturbadores es una ridícula minoría y que los estudiantes villareños esperan que se les haga pronta justicia.

NIÑO PERDIDO

El menor que aparece en la presente foto y que residía en el pueblo de Calimete (Matanzas), El señor Jefe del Puesto Militar de aquella zona ruega a quien tenga noticias en este sentido se las comunique a la mayor brevedad. El citado menor es conocido por «Manolo».

El Tribunal de Urgencia dirá si debe seguir conociendo del mismo o si pasa a lo militar

Se conoció la prueba pericial en el asunto de la Estación de Radio pirata de Carlos Hermann Rowe. Un ruso y una joven cubana fueron condenados por hacer propaganda comunista.

Ya está acordada la resolución que el Tribunal de Urgencia número Uno ha impartido respecto a su conocimiento en el caso seguido acerca de doscientas personas acusadas de incitación a la huelga y conspiración para la sedición, en el que están encartados los doctores Joaquín del Río Balmaseda, Juan Antiga, Carlos M. Estévez, Carlos M. de Alzugaray y otros que son juzgados ahora hasta el número de veinticuatro, estando los demás declarados en rebeldía.

Decimos que ya está acordada; pero no podemos decir, oficialmente, cuál es la resolución, por cuanto no fué hecha pública ayer; lo será hoy, existiendo la firme impresión de que el citado Tribunal admitirá su jurisdicción plena en el conocimiento del asunto, ya que los delitos que se acusan tuvieron su comienzo antes del día 12 de marzo último en que fué dictada la Ley número 6, de que hablábamos ayer, y que da competencia a los Consejos de Guerra Sumarísimos para juzgar los hechos cometidos por empleados públicos, muchos de los cuales, como dijimos, son acusados aquí.

Además, el expresado Tribunal recibió ayer de la Auditoría del Ejército Constitucional diversas diligencias que aún estaban en su poder relacionadas con el caso que nos ocupa, las que, sin duda alguna, serán unidas al ya largo sumario de Urgencia.

Y, finalmente, podemos decir que, junto con la aceptación de su jurisdicción, el Tribunal señalará, nuevamente, el acto del juicio, que será para el próximo sábado, día 13, a las nueve de la mañana, a fin de resolver la situación de los encartados, muchos de los cuales están en prisión, en el Castillo del Príncipe o en la Cabaña, desde hace más de treinta días.

PRUEBA PERICIAL EN EL CASO DE LA ESTACION DE RADIO PIRATA

Comenzó a conocer, el Tribunal de Urgencia número Dos, ayer, del caso seguido a Carlos Hermann Rowe, al que se imputa el incitar a la huelga y a la propaganda subversiva desde una estación de radio de las llamadas «pirata». El acto no pudo terminar, suspendiéndose para continuar el examen de tres testigos que se estima necesario. En este asunto, emitieron informe sobre las condiciones, potencia y posibilidades del aparato trasmisor ocupado, los peritos expertos en radio, señores Luis A. Leal y Manuel Alarcón, propuestos por el Tribunal, quien aceptó el informe de dichos consagrados peritos dada su competencia y solvencia moral y su consagración a la materia.

OTROS CASOS DE URGENCIA AYER

El ruso-americano Deis Afroyin fué condenado a dos años de prisión por propaganda comunista; y la joven cubana Carolina Báez lo fué a seis meses, por el mismo delito; Deis protestó enérgicamente de la sentencia y Carolina se desmayó al conocer el fallo.

Luis Rivas Díaz, fué condenado a un año de prisión, por actividades subversivas, y Manuel Marín, a seis meses, por incitación a la huelga, siendo absueltos libremente, en el mismo caso, Frank Seiglie y Jesús D. Farías.

También fueron condenados Juan Pérez Gelabert, Angel M. García Hernández y Luis Vázquez Vázquez, y Hortensia Zoe García y Blanca Jiménez Gutiérrez, de incitación a la huelga, a todos los que se impusieron ciento ochenta días de encarcelamiento.

Resultaron absueltos Plácido Fernández, José Poleque, Rosalía Golarte y Josefa Valdés, de la repetida incitación, al igual que Luis Ortega Velasco y Luis Alonso Rosales, de amenazas, y propaganda subversiva.

El caso seguido a los jóvenes Armando Ballester y Ramón Llamedo, por incitación a la huelga y otros delitos, fué suspendido, —se practicó sólo la prueba de confesión de los acusados—, a fin de citar al Capitán del Ejército, señor González, que practicó investigaciones y al Administrador de la fábrica «La Polar», donde prestan servicios dicho en causados; seguirá el próximo día 17. Son defendidos Ballester y Llamedo por el doctor Carlos A. Muñoz Hernández, quien propuso de testigo al citado Administrador.

Una disposición sobre los maestros públicos que debe ser derogada

Consecuentes con nuestra idiosincrasia y respondiendo a la actitud que hemos mantenido siempre frente a cualquier problema que agite al país, fuimos los primeros en combatir el movimiento hueguístico iniciado por alunmos de las Escuelas Públicas, cuya mano oculta era la Liga Juvenil Comunista— y que secundara después el profesorado, arrastrado en su inmensa mayoría a la huelga por sus directores rojos.

Por eso, si bien por la razón de defensa que le asistía a la sociedad cubana, atacamos, por disolvente y funesta, la resolución adoptada por el Magisterio, hoy, inspirados en el alto espíritu de justicia, nos permitimos indicar a los funcionarios que rigen el Departamento de Educación y muy especialmente, al doctor Anaya Murillo, la conveniencia de estudiar rápidamente, hasta su derogación definitiva, una medida que ya virtud no consideramos de importancia y la cual irroga al profesorado, y a numerosos elementos que se encuentran vinculados a la situación del mismo, grandes trastornos y dolorosos perjuicios.

Se trata de la Circular dictada por la Secretaría de Educación en la que se exige del Maestro el que resida en la Casa Escuela que desempeña en el lugar más próximo.

Infinitas razones podemos aducir para interesar la derogación de esa Circular, y nada se diga si exclusivamente nos contraemos a las Escuelas Rurales. El apartamiento de ciudades de los centros de población; la falta, en la mayoría de los casos, de casas habitables; la inutilidad de la permanencia del Maestro en las mismas, ya que el alumnado al terminar la labor se dirige a sus residencias, enclavadas a kilómetros de distancia de la Escuela; el abandono, que se ven precisados hacer los profesores de sus familiares si se traslada a ella sólo y los inconvenientes de una vida de aislamiento de soledad, de la maestra si, soltera, tiene que vivir separada de quienes no pueden acompañarla... pero ¿a qué continuar?

Si lo que se pretende con dicha circular es obtener más eficiencia, mejor cumplimiento en su misión del maestro, estimamos que se tienen a la mano múltiples medios para lograrlo; actívese la vigilancia, auméntense las visitas de inspección; créense nuevas vías investigatorias; désele, inclusive a la fuerza pública, a los padres de los alumnos, la facultad de informar sobre la asistencia del profesor, su laboriosidad y comportamiento; estúdiense, en fin, fórmulas que ofrezcan a la gestión educativa del Estado los frutos a que seguramente aspira el espíritu de dicha Circular, pero evítese el infinito trastorno, las inmensas angustias, las efectivas contrariedades que señalamos someramente que se ocasionan al profesorado cubano. Es de justicia.

En la nueva Ley de Prensa se suprime la previa censura, se establecen multas de $200 a $5,000 y se exige una fianza de cinco mil pesos en pólizas

Temporalmente ha sido suprimida la inamovilidad judicial. $370,000 de las Escuelas Normales para libros y aulas de carácter primario. Disueltas todas las Juntas de Educación

Celebró ayer sesión ordinaria, en horas de la tarde, el Consejo de Secretarios.

De los acuerdos adoptados informó a los reporters palatinos en la siguiente forma el Secretario de la Presidencia, Dr. Agustín Acosta:

LA MOVILIDAD DEL PODER JUDICIAL

Unánimemente fué aprobado el proyecto suspendiendo todos los artículos de la Ley Orgánica del Poder Judicial que regulan la inamovilidad de los miembros pertenecientes a dicho Poder.

La suspensión es de carácter temporal.

5,000 PESOS PARA LIBROS

Se aprobó un crédito por cinco mil pesos para adquisición de libros y reconstrucción de otros correspondientes a los Registros Civiles de la República, consulados, etc., y talonarios de recaudación.

FIN DEL CURSO ESCOLAR DE LOS INSTITUTOS

Se votó una ley dando por terminado el curso escolar en los institutos de segunda enseñanza

EL CENTRO ESCOLAR DE MATANZAS

Acordó el Consejo ceder el edificio Bea, sito en la ciudad de Matanzas, para Centro Escolar de dicha localidad.

SOBRE MATRIMONIOS RELIGIOSOS

Se aprobó un proyecto de ley por el cual se adiciona al artículo 2 del decreto-ley número 904 de 1ro. de marzo actual, un párrafo relativo a la inscripción de matrimonios celebrados entre el 31 de mayo de 1899 y el 4 de diciembre de 1900, en el sentido de conceder validez a las certificaciones expedidas por las autoridades religiosas al amparo de cuyo rito se haya efectuado el matrimonio.

370,000 PESOS DE LAS ESCUELAS NORMALES, TRANSFERIDOS

Se acordó transferir de los fondos que se destinaban en el presupuesto vigente de la Secretaría de Educación para el sostenimiento de las escuelas Normales la cantidad de 370 mil pesos a la dotación de libros de texto, materiales, mobiliario, etc de las escuelas públicas, dietas, gastos de viaje, imprevistos, etc.

DISUELTAS LAS JUNTAS DE EDUCACION DE LA REPUBLICA

Se aprobó una ley declarando disueltas, y por tanto sin ninguna existencia legal, todas las juntas de Educación de la República.

Los actuales presidentes de dichas juntas continuarán en sus funciones hasta el 25 de abril, fecha en que quedarán constituídas las nuevas juntas de «facto», las que estarán en acto hasta que el Congreso de la República que se instituya legisle sobre el particular.

Las juntas creadas por la Ley que aprobó el Consejo, estarán integradas por tres miembros en la forma siguiente:

En las capitales de provincia: Por un magistrado de la Audiencia, que designará la Sala de Gobierno; por el jefe local de Sanidad y por una persona que designará Educación (escogida en terna propuesta por los superintendentes provinciales), la que actuará de presidente.

En los otros términos municipales: Por el juez municipal y, en caso de que sean varios, entonces por el que designe el presidente de la Audiencia; por el jefe local de Sanidad o, en su defecto, por el médico municipal de cabecera, y por la persona que designe Educación, escogida también en terna propuesta por los superintendentes provinciales respectivos, la que actuará como presidente.

NUEVO NEGOCIADO EN LA SECRETARIA DE EDUCACION

Fué aprobada una ley creando el Negociado de Proyectos, Construcciones, Reparaciones, Mantenimiento y Adaptación de edificios escolares, adscripto a la Secretaría de Educación.

Este nuevo negociado estará a cargo de un jefe superior de administración, a las órdenes directas del Secretario del departamento, y sus funciones serán todas relativas a trazado de planos, proyectos, construcciones, reparaciones, etc., llevando un registro de todos los edificios propiedad del Estado arrendados o cedidos gratis en los que se encontraren instalados centros de enseñanza dependientes de esa Secretaría. El negociado funcionará con dicho jefe superior de administración, tres auxiliares ingenieros, 3 auxiliares delineantes, un ingeniero electricista y dos oficiales de administración.

APROBADA LA LEY DE PRENSA

Finalmente el Consejo aprobó la ley de Prensa sobre la cual emitió dictamen una comisión designada al efecto por el Gobierno e integrada por el Secretario de Gobernación, Dr. Smith; por el de Comunicaciones, Dr. Cuervo; por el de Comercio, Dr. Beruff; por el de Trabajo, doctor Rodríguez, y por el Secretario sin cartera Sr. Justo Luis del Pozo.

El Consejo aceptó la ponencia, acordándose promulgarla en la Gaceta Oficial.

El aludido dictamen ocntiene las enmiendas introducidas al primitivo proyecto, que ya fué dado a la publicidad oportunamente. La copia de la ley de Prensa, tal y como va a ser promulgada, será facilitada hoy a los periódicos.

Los puntos de dichas reformas son:

Supresión de la censura previa para los periódicos.

Escala de las multas por infracciones de la ley entre 200 a 5,000 pesos.

Ingreso de estas multas en la Tesorería General de la República, en calidad de depósito hasta tanto se legisle sobre la aplicación que se les ha de dar.

Fijación de las fianzas en la acntidad de 5,000 pesos destinadas a responder de las penalidades impuestas a virtud del quebrantamiento de la ley. Las fianzas podrán ser prestadas con pólizas por compañías que tengan en depósito valores del Estado como garantías.

Autorización para pregonar todas las noticias, así como el título de los periódicos.

Libertad de las empresas para establecer el precio de los periódicos.

Los periodistas infractores serán juzgados por los tribunales ordinarios, pero por el procedimiento que señale el Código Penal para los delitos flagrantes.

Se establece que la invalidación para dirigir periódicos, sólo se refiere a los individuos con antecedentes penales por delitos infamantes.

SOBRE EL PROBLEMA DE LA CARNE

El Consejo de Secretarios hizo constar que no había estimado oportuno dictar medidas en relación con el precio del ganado en pie y de la carne que se expende en la Habana.

"Chauffeurs" arrestados por violar un bando

Todos ellos estaban en la calle después de las dos de la mañana, sin tener pase

La policía de la Segunda Estación arrestó durante la madrugada pasada a varios choferes que fueron sorprendidos conduciendo sus automóviles durante las horas que está prohibido circular por la Habana, sin el pase correspondiente.

Se nombran los detenidos: Juan Eto Ugarte, chofer del auto CM-323, vecino de Acosta 22; Angel López Pérez del auto CM-468, vecino de 16 y 5, en el Reparto Almendares; Desiderio Justiniani Espinosa, del auto CM-671, con domicilio en Pasaje Gómez Mena; Mario Medina Stervens, del auto CM-443, con domicilio en Villegas 59; Abelardo Carmona Hernández, del auto CM-572, de Cuba 120; Guillermo Castro Benítez del auto CM-677, vecino de Marquez González 74; Elodio Gurren, del auto CM-451, vecino de Consejero Arango 11; Felipe Naranjo, del auto CM-902, vecino de Corrales 23; Humberto Carbonell Alonso, del auto BO-910, de Palatino 5; Jcaquín Rufio Alvarez Rodríguez, del auto BO-716, vecino de Zequeira 11; Luis Miguel Angel Castañón Permuy del auto CM-684, vecino de Cristina 35; Juan Hundo Palma, del auto BO-904, vecino de San José 42; Miguel Angel Peñalver y Peñalver del auto CM-379, vecino de la calle 30 número 5, en el Vedado; Andrés Morejón, del auto CM-509 con domicilio en Esperanza 13, en el Cerro; José Villarmerso del auto CM-577, vecino de Línea 176; Luis Pelayo García del auto CM-401, vecino de Acosta y Compostela; Francisco Quintero Santa Cruz, del auto CM-480, vecino de Leonor Pérez 31; Miguel Serra Pérez del auto CM-448, vecino de Durege 67; Hilario Brito Pérez, del auto CM-398.

Los detenidos fueron enviados al Vivac y los vehículos trasladados al Centro de Ambulancia de la Policía Nacional dándose cuenta con lo actuado a la Comandancia Militar.

Sugiere un chófer un plan a fin de lograr utilidades

Cree que se debe hacer una relación de autos, y establecer turno alterno

Uno de los numerosos chauffeurs «de plaza» o «de alquiler» que luchan con denuedo en nuestras calles capitalinas para ganarse el sustento, nos escribe una carta en la que hace consideraciones interesantes acerca del problema que confronta la clase a que pertenece, debido a la excesiva cantidad de automóviles de alquiler que hay en la Habana. Es tal la competencia existente—dice nuestro comunicante—que hemos llegado a una situación verdaderamente calamitosa. Por tanto, yo sugiero que prescindamos por completo de los dirigentes o líderes incapaces, que sólo se ocupan de cobrar recibos y ordenar paros esencialmente políticos. Que se haga una relación de los autos de alquiler existentes en plaza, y que luego la mitad de éstos trabaje un día, mientras la otra mitad está inactiva. De esta manera, los chauffeurs obtendremos proporcionalmente más utilidad, pues inclusive el público, a la salida de los teatros—por ejemplo—no podrá abusar al rebajar el precio de la carrera, debido a que alrededor de los mismos no habrá exceso de automóviles.

«El Gobierno debe ayudarnos en este sentido no permitiendo más inscripciones de autos de alquiler en el Municipio hasta que sean dados de baja aquellos que, por su mal aspecto, deben ser retirados de la circulación. Creo que ha llegado el momento de hacer algo en este sentido, pues nuestra situación es sumamente difícil».

FUGA DE UN DEMENTE

El director de la Quinta Canaria, dió cuenta a la policía, que de dicho establecimiento benéfico, se había fugado el demente Miguel Llanas Simón, que cuenta 25 años de edad.

Como dato para ser identificado, el orate lleva puesto un pijama blanco y usa una pequeña patilla.

Levantada la clausura de la Federación Gastronómica por el Tribunal de Urgencia No. 1

Por el Tribunal de Urgencia número 1 fué levantada ayer la clausura de la Federación Nacional de Empleados de la Industria Gastronómica y sus Similares en la causa número 519 de 1934, abril 5.

La noticia fué acogida con júbilo por parte de los componentes de dicha colectividad. Hablando con el Secretario de la misma este hubo de exponernos que siempre había tenido fe en que la Justicia prevaleciera en todos los momentos ya que la acusación que se les hacía era falsa por cuanto ellos no habían participado en el movimiento huelguístico reciente el cual estimaban puramente de carácter político, el que se negaron rotundamente a secundar.

Asimismo, nos ruegan que demos las gracias a las Autoridades, por haber procedido con la estricta Justicia y a las personas que directamente se interesaron por el levantamiento de esa clausura.

SORPRESA DE UNA FABRICA CLANDESTINA DE LICORES EN EL BAR DE BLANCO, NUM. 60

El capitán Lombana, al mando de la Tercera Estación, auxiliado de los vigilantes 281 y 564, sorprendió en la tarde de ayer una fábrica de licores clandestina en el bar situado en Blanco número 60, propiedad de Braulio García Sánchez.

Dicho comerciante, clandestinamente preparaba un vino denominado «Don Braulio», el cual expendía después a los clientes.

En un registro que efectuó la policía, ocuparon dos garrafones con un líquido rojo, que es el citado vino; dos latones para confeccionar el licor y un cuarto de pipa del vino citado.

El acusado manifestó que tanto los garrafones como el cuarto de pipa que contienen el líquido rojo, son de granadina, la que usa para los refrescos.

PALACIO

SOBRE EL RETIRO PERIODISTICO

Declaró en Palacio ayer el Secretario de Trabajo, doctor Emilio Gaspar Rodríguez que hoy a las diez de la mañana tendrá verdadero gusto en recibir a las comisiones de la Asociación de la Prensa y de la Asociación de Repórters que deseen tratarle de la Ley del Retiro Periodístico.

El doctor Rodríguez hizo presente que tomará a su cargo ese proyecto con verdadero interés para hacerlo cristalizar.

EL DOCTOR VARELA ZEQUEIRA

El Secretario de Sanidad, doctor Aurelio Ituarte informó a los repórters que había designado para al cargo de Subdirector del Hospital «Calixto García» al doctor Varela Zequeira.

EL ORDEN PUBLICO

El doctor Maximiliano Smith, Secretario de Gobernación, manifestó que el orden es completo en la República.

Dijo que era muy deplorable que algunos perturbadores profesionales no comprendan que las leyes se dictan para ser respetadas.

Añadió que él les aconseja cesen en sus actividades poco edificantes.

JUSTO LUIS DEL POZO

El Secretario sin Cartera y Presidente del Partido Unión Nacionalista, señor Justo Luis del Pozo, manifestó a los repórters en relación con la entrevista Mendieta-Batista, celebrada el lunes, que aunque él y el doctor Beruff Mendieta habían concurrido a la finca del Presidente de la República en esa oportunidad, no habían tomado parte en la conferencia.

El señor del Pozo no le atribuye a dicha entrevista un especial interés, estimando que en ella se trataron asuntos de carácter general.

M.E.C.D. 2016

COMISIONES DE GANADEROS Y DE BONISTAS DE OBRAS PUBLICAS ACUDIRAN HOY A PALACIO

Columna Editorial

RECTIFICACION CIENTIFICA

EN el trabajo de redacción «Seguros y Pensiones», publicado en la página segunda de nuestro número del domingo último, quedó evidenciada, entre otros defectos orgánicos de nuestras leyes de retiros y de pensiones y jubilaciones, oficiales y privadas, la siguiente anomalía, de una elocuencia educadora: que al individuo a quien nuestras improvisadas leyes le asignan una pensión de 90 pesos mensuales, con leyes científicamente calculadas, como las de otros países, sólo le serían asignados $12.50 cada mes.

Expliquemos más la noción. Quiere esto decir que si la contribución total de un asociado es de $1.500.00 como en el ejemplo de dicho escrito, en vez de la pensión de $90.00 le tocaría recibir $12.50 si las leyes cubanas de pensiones y jubilaciones estuviesen hechas con vista de un caso de los beneficiarios, ateniéndose a las tablas matemáticas de vida correspondientes a la clase de asociados en cuestión considerada en nuestro medio, y conforme a los otros cálculos de probabilidades pertinentes; en suma, ajustándose a las normas científicas y a los conocimientos especialísimos de que se asisten las compañías de seguros de vida para cumplir sus compromisos y obtener utilidades, ya que el servicio social de pensiones y jubilaciones no es en esencia sino un caso particular del servicio social de seguros.

Como concepto recíproco, también quedó demostrado que para que nuestras cajas de jubilaciones y pensiones pudiesen pagar a ese mismo individuo los $90.00 que le asignan las leyes vigentes, sería preciso aumentar su aportación total a un mínimum de $12.007.00.

Cabe advertir aquí, que al hacer los cálculos en el artículo mencionado, se tuvieron en cuenta las contribuciones aportadas al fondo por aquellos empleados despedidos o que renunciaran antes de tener derecho a pensión, concepto que allí aparece algo ininteligible por motivo de un salto tipográfico.

La consecuencia lógica del empirismo anticientífico de nuestras leyes de retiros y de pensiones y jubilaciones, es, por una parte, la quiebra desastrosa que todas las «cajas» han sufrido, así las del Estado como las de empresas de servicios públicos; y, por otra parte, la necesidad, impuesta por los hechos, de reducir a prorrata el importe de las pensiones en una proporción aproximada a la que existe entre los ilusorios $90.00 que consigna la Ley y los efectivos $12.50 que aconsejan las matemáticas, las estadísticas y la Sociología de consumo, sin consentir nada más.

La cabal comprensión de las causas fundamentales de esas quiebras y de tan precarios prorrateos, no llevaría a concentrar nuestras censuras contra los vicios de origen, a entender que no se subsanan aumentando «ad libitum» la aportación del asociado ni rezajando al bulto las pensiones ya concedidas, sino sometiendo todas esas leyes a una meticulosa revisión científica, tan delicada, técnica e ineludible, como tendrían que realizarla «motu proprio», o por compulsión gubernamental, las compañías de seguro si tuviesen a su cargo este plausible servicio social.

Si Cuba cuenta con técnicos especializados en la teoría, organización y administración del negocio de seguros de vida, debe encomendarles la reorganización racional y científica de todas nuestras instituciones de pensiones y jubilaciones públicas y privadas. Si no los tenemos, deben traerse del extranjero para esa difícil tarea que no es simple asunto de improvisación y buena voluntad. Que lo digan, si no, las angustias que los vicios, errores y defectos de las leyes vigentes están imponiendo a todos los pensionados, jubilados y retirados, hasta el extremo de ser temible para los contribuyentes a esas Cajas, la perspectiva de acogerse a los hiperbólicos beneficios que ellas prometen.

El problema es tan arduo y requiere una solución tan eficaz y definitiva, que parece algo temerario el someterlo a la resolución de un Gobierno provisional, las cuales, por su propia naturaleza no pueden ser sino festinadas y temporales.

Ni la cuota ni la pensión podrán fijarse acertadamente hasta que se hayan recopilado los datos estadísticos, y estudiado científicamente las circunstancias especiales de cada clase de Caja, cosa que demanda tiempo, saber y cuidado.

No será, pues, ni justo ni conveniente enzarzarnos en modificaciones inconsultas y perentorias, ni recargar las contribuciones de los obreros y empleados hasta tanto que pueda ofrecérseles una garantía racional de que el sacrificio pecuniario habrá de ser positivamente remunerativo.

Disertó Rodríguez Cáceres acerca de la renovación del régimen inmobiliario cubano

En la tarde de ayer celebró una brillante sesión la Sociedad de Legislación Comparada de la Habana, Filial de la de París, presentándose por el distinguido abogado doctor Rodríguez Cáceres un documentado y notable estudio titulado «Bases para la Renovación Integral del Régimen Inmobiliario Cubano».

En este acto tomaron posesión de Miembros de la Sección Tercera de esta entidad científica los doctores Julio Iglesias la Torre, Pedro G. de Medina, Manuel Piedra, José Portuondo y Francisco Gutiérrez Trujillo.

El doctor Luis de Feria presidió el acto felicitando al final al Conferenciante doctor Rodríguez Cáceres en nombre de la Sociedad de Legislación Comparada por su interesante disertación.

EL SUB DE AGRICULTURA

Se informó ayer en Palacio que el señor Francisco Castro continuará desempeñando la Subsecretaría de Agricultura al no habérsele aceptado la renuncia que de la misma presentó el mes pasado.

SE HA PEDIDO LA PENA DE MUERTE PARA JOSE MANUEL CANO

Solicita el acusader particular pena capital para el que mató a René Cortina, por asesinato

Libres Elba González y Eulalia Ramos, complicadas en la muerte de Mario Cadenas. Otros datos

Formuló ayer sus conclusiones provisionales el letrado de la acusación particular, Dr. Rafael Pola Montoro, que actúa a nombre de Constantino Cortina González, en el proceso que se sigue a José Manuel Cano, por la muerte de René Cortina, acaecida el 27 de Diciembre del pasado año, en la esquina de Gervasio y San José.

Entiende el Dr. Pola Montoro que debe ser condenado Cano a la pena de muerte, por ser reo del delito de asesinato cualificado por la alevosía con la agravante de reincidencia y que debe indemnizar a los herederos de la víctima en la suma de $2.000.00.

Como se recordará, el Fiscal ha pedido para Cano la pena de veinte años de reclusión, por homicidio con la agravante de reincidencia.

Ahora toca al defensor, Dr. Francisco M. Casado, evacuar dicho trámite de conclusiones, en las que mantendrá la eximente de legítima defensa para Cano, el cual, a su juicio, en consecuencia, debe ser absuelto libremente.

LIBRES DE TODA CULPA ELBA GONZALEZ Y EULALIA RAMOS

Acordó ayer la Sala Cuarta de lo Criminal de esta Audiencia sobreseer libremente en el proceso que se siguiera a las jóvenes Elba González y Eulalia Ramos, a las que se señaló como inductoras de la muerte del estudiante Mario Cadenas, en Diciembre del año 1933, en Marianao. Dicha resolución se dictó a instancia del defensor, Dr. Enrique Fuentes Carrillo, habiéndolo también solicitado el propio acusador particular y el Ministerio Fiscal. Dichas jóvenes gozan de libertad desde hace algún tiempo.

VARIOS JUICIOS SUSPENDIDOS AYER EN LA AUDIENCIA

La Sala Primera suspendió el juicio contra Rogelio Espinosa, Guillermo Collazo, conocido por Embáncara y Eulalio Kessell, llamado Yayito, por la agresión a Francisco Rodríguez Rivera.

Y la Sala Tercera suspendió los de las causas instruídas a Luis Francisco Sanabria Rodríguez, por la muerte del Vigilante de la Policía Nacional Juan Lilí Zulueta, en el Café «El Príncipe», en 1932, y a Mario Ayala y Juan Bacallao por los sucesos desarrollados en la fábrica «La Ambrosía», en la noche del 26 al 27 de Septiembre, en la que está acusado, también el vigilante nocturno de la fábrica, Lorenzo Igleisas.

EN LA PLAZA ROJA — Por M. Miguel

—Oye, Tovarich, tenemos que andarnos con gran cuidado. El Soviet ha establecido la pena de muerte para los menores de doce años...

—¡Oh, no seas tonto! Eso es para tener a raya a los pequeños burgueses.

Defiende el Sr. José Casanova la colegiación de los fabricantes de azúcar y expone cuáles ventajas, a juicio suyo, se lograrían con ella

Dice que es indispensable llegar a ese resultado con objeto de que las opiniones emitidas por el organismo integrado por la totalidad de la industria puedan servir siempre de base al Gobierno en sus determinaciones, a sabiendas de que interpreta el sentir de la industria

Abogando por la colegiación de los fabricantes de azúcar, el señor José Manuel Casanova, presidente de la «Asociación Nacional de Hacendados», ha dirigido la siguiente carta al Presidente de la República:

La Habana, abril 9 de 1935.

Honorable Señor Presidente de la República.

Palacio Presidencial.

Honorable Señor:

Dejando a un lado mi carácter de miembro de la «Corporación Exportadora Nacional de Azucar» y del «Instituto Cubano de Estabilización del Azúcar», la Presidencia de la «Asociación Nacional de Hacendados» y hasta mi condición de dueño de un ingenio de fabricar azúcar, me dirijo a usted, Honorable Señor, a título de simple ciudadano, como cubano nativo, para tratarle del proyecto de colegiación obligatoria de los fabricantes de azúcar, actualmente en estudio. Por lo mismo que un pequeño número de industriales ha venido exteriorizando su oposición al proyecto, unas veces en forma pública y otras privada, pero casi siempre en forma agresiva, me creo obligado a refutar sus afirmaciones tendenciosas y sus razonamientos erróneos, para poner las cosas en su verdadero lugar.

OBLIGATORIEDAD DE LA COLEGIACION

La industria azucarera estimada en conjunto, representa el nervio de la economía nacional, por lo mismo que se extiende sobre todo el territorio de Cuba, contribuye con más del 85 % **al volumen total de nuestras** exportaciones y resulta casi el eje de todas las actividades económicas del país, hasta el punto de poder decir que en ella tenemos el termómetro de nuestro infortunio o nuestra prosperidad. Esa circunstancia, tan notoria que no necesita pruebas, hace ineludible considerarla **como una cuestión de interés público**, según lo confirma el hecho de que en torno de ella gire actualmente nuestra política internacional y casi nuestra política arancelaria, puesto que los Tratados Comerciales y el Arancel de Aduanas son conceptos inseparables.

Compréndese, pues, cuanta importancia entraña para el país contar con un órgano en cuyo seno se recojan y debatan las opiniones de todas las empresas consagradas a la explotación de nuestra primera industria, hasta cristalizar en resoluciones expresivas del criterio de las mayorías y adecuadas para orientar la acción oficial en cuantas oportunidades se estime necesario o conveniente. Obligados sabe Dios por cuantos años, a mantenerla racionalizada, para distribuir equitativamente entre todos los productores los mercados conseguidos gracias a concesiones que se hacen a otros países a expensas de toda la comunidad, me parece incuestionable que entraña la mayor trascendencia la creación del órgano que permitirá obtener rápida y concretamente la opinión de la mayoría de la industria sobre cualquier punto que demande solución o acción oficial.

Bastan estas consideraciones para evidenciar la necesidad de hacer obligatoria la colegiación, como caso excepcional impuesto por la excepcionalidad de la importancia que reviste la industria desde el punto de vista del interés público. El ejercicio individual de las profesiones liberales, el del comercio, el de cualquier otra industria no tiene ni puede tener tan hondas repercusiones en la suerte del país como el ejercicio de la industria azucarera, ni desempeñan un papel importante en el desarrollo de las actividades del Estado, sobre todo con relación a su política internacional y arancelaria. Ningún mal puede haber en la actuación independiente del abogado, del médico, del comerciante, de cualquier otro industrial, al colocarse, pocos o muchos individuos, fuera de las asociaciones representativas de esas actividades, por lo mismo que, a los efectos del interés nacional, bastan para evitarlo las disposiciones reguladoras de tales profesiones; pero, en cambio, la dispersión de los elementos representativos de la industria azucarera, permitiendo su división en grupos autónomos, cuando no su atomización en opiniones individuales, podría crear, y seguramente crearía, tal estado de desorientación que a veces resultaría imposible para el gobernante elegir entre las opiniones en conflicto la representación del criterio más extendido.

Es, por lo tanto, indispensable hacer obligatoria la colegiación, para que, de esa manera, las opiniones emitidas por el organismo integrado con la totalidad de la industria puedan servir de base al Gobierno en su actuación, con la absoluta seguridad de que entrañan el sentir de la mayoría. El hecho, por lo demás no ocasiona a nadie trastornos de ninguna clase, pues establecida como única cuota el impuesto de un cuarto de centavo a un centavo por saco de azúcar, su pago resulta independiente del hecho de ser asociado. Es decir, aún en la hipótesis de que la colegiación no fuese obligatoria, por tratarse de un impuesto su abono sería ineludible para todos los fabricantes de azúcar a asociados o no; y esto evidencia que mediante la obligatoriedad no se persigue el propósito de captar recursos, sino un fin mucho más constructivo, como es el de contribuir a la determinación rápida y concreta de la **opinión de la industria** sobre cualquier punto, siempre que ello sea necesario.

LA VOLUNTAD DE LAS MAYORIAS

No hace aun muchos años los rumbos de nuestra política azucarera se decidían en las esferas oficiales o semi-oficiales bajo la presión de un pequeño grupo de intereses, tan cortos en número que casi pueden localizarse en un grupo de familias, y hasta en un partido judicial. Algunos de los opositores al proyecto conocedor de que eso ocurría en épocas pasadas, nos atribuye a los propulsores de la colegiación obligatoria propósitos censurables, afán de controlar la industria por «sorpresa» para beneficio de nuestros intereses con perjuicio de los demás.

Para desvirtuar esa acusación gratuita y poco elegante me basta con señalar estos hechos, todos fáciles de comprobar:

a). El proyecto ha sido estudiado y aprobado **UNANIMEMENTE** en el seno del Comité Ejecutivo de la Asociación Nacional de Hacendados, después de una discusión de más de cinco meses, en la cual todo el mundo expuso sus puntos de vista y rebatió los opuestos, hasta llegar a fórmulas aceptadas por todos.

b).— Ese Comité Ejecutivo está integrado por representativos de intereses cubanos, españoles y americanos, de grandes y de pequeños productores, y, además, fué electo en Junta General de Asociados, casi por unanimidad, pues muchos miembros de él lo obtuvieron y los que menos, alcanzaron más del 75 por ciento de los votos emitidos. Como a esa Junta General concurrió la inmensa mayoría de la industria, parécenos que puede hablarse de todo menos de «minorías» y «sorpresas», posibles en otro tiempo, pero no hoy.

Agréguese a esto q. el proyecto somete **a la mayoría** de la Junta General todas las cuestiones vitales, y que aún la elección del Comité Ejecutivo tiene que ser acordada **por más del 65 por ciento de los asociados**, haciéndose en su defecto a base de elecciones provinciales, tres directores por cada provincia, DOS POR LA MAYORIA Y UNO POR LA MINORIA.

EL VOTO DE LOS GRANDES PRODUCTORES

Tratándose, no de administrar bienes comunes, sino de velar por el éxito de una industria en la que cada uno participa independientemente de los demás, resulta obvio que el mismo interés tiene en la prosperidad general de ella el dueño de un ingenio de 50.000 sacos que la empresa propietaria de diez centrales de 500.000 cada uno, por cuanto, en definitiva, el éxito o el fracaso representan para ambos el infortunio o la prosperidad. Es más, en este orden de ideas, llegando al fondo de la cuestión, mayor interés entraña el problema para el pequeño hacendado, que en su negocio tiene vinculados todos sus intereses, que para los directores de las grandes corporaciones, quienes resultan generalmente empleados al servicio de bonistas y accionistas anónimos.

Es decir, la Asociación proyectada no constituye una empresa mercantil, a la que cada uno aportará lo que posee, sino simplemente **un empeño de cooperación**, mediante el cual todos los interesados en la industria llevarán a ella sus ideas, sus conocimientos y sus opiniones para contribuir a formar la opinión común, o, por lo menos, la que exprese el criterio de la mayoría. Sobra esta circunstancia para evidenciar que, en el seno de una asociación de esa clase, no puede ni debe tenerse en cuenta la mayor riqueza del asociado para concederle privilegios.

No es ésta una opinión personal mía, sino el resultado de los estudios y conclusiones de los economistas, **recogidas y aceptadas por los Gobierno, de varios países.** Así, por ejemplo, en el anteproyecto de una «Ley de Cooperativas» elaborado por la Junta de Acción Social del Ministerio del Trabajo de España en 1929, puede leerse el Artículo 16, cuyo primer párrafo dice así:

«Art. 16.—La Junta General es el organismo soberano de la Cooperativa, en el que cada socio ejercerá sus derechos de tal con arreglo al estatuto social y a las leyes, **sin que ninguno de ellos, por su propia representación, pueda ostentar más que un voto ni disfrutar privilegios de ningún género».**

Para quienes no concedan fuerza decisiva al precedente español, tenemos otro, tomado de los Estados Unidos, consignado por el doctor Juan Pedro Mora en el artículo que publicó en «El País» de noviembre 11 de 1934 bajo el título de «El voto plural de los grandes productores», relativo precisamente a la industria azucarera cubana. He aquí las palabras del doctor Mora Oña, combatiendo la concesión de votos plurales o los grandes productores, en razón al número de sacos que elaboren o al número de centrales que posean:

«Para justificar esta preponderancia, se han esgrimido los más variados y pintorescos argumentos. Se dice: teniendo los productores extranjeros en su poder el 80 por ciento de la producción es perfectamente legítimo que tengan esa preponderancia. Y, efectivamente, si se organizase en Cuba un Trust azucarero en el que todos los productores «aportasen» sus tierras, fábricas, etc., etc., o sea todo su haber, todo su activo, dicho argumento tendría absoluta fuerza y validez: al mayor capital aportado habría de corresponder mayor representación. Es perfectamente legítimo que en una entidad de ese carácter, cuyo fin es el lucro, mercantilmente hablando, el socio o accionista tenga un voto en proporción al capital **aportado.** Pero no sucede eso en las **Asociaciones** cuyo objeto no es el lucro, sino el servicio de los asociados y donde cada socio conserva su patrimonio individual aparte. En las asociaciones de propietarios, de comerciantes y de todas clases, cada asociado tiene un solo voto, y eso es así aunque tenga miles de casas y cientos de comercio distintos. La razón de ésto se halla condensada admirablemente en los siguientes párrafos de la Circular número 403 de la Secretaría de Agricultura de los Estados Unidos, de noviembre de 1926 y que dice:

«Uno de los principios cardinales de toda asociación cooperativa consiste en que el voto debe ser sobre la base de asociado, mientras que en el caso de corporaciones mercantiles la base del voto es el dinero: cada accionista tiene tantos votos como acciones de capital».

«Una segunda diferencia importante entre la corporación mercantil usual y la cooperativa con capital en acciones consiste en que la cantidad de acciones que un accionista puede poseer en una corporación comercial, desde el punto de vista legal, ordinariamente está limitada por la cantidad de acciones disponibles, mientras que en la corporación cooperativa, la cantidad de acciones que un asociado puede poseer está usualmente limitada en forma concreta».

«En realidad, la limitación en la cantidad de acciones a poseer, es necesaria a fin de poder conservar el **carácter cooperativo de la Asociación.»**

De haberse aplicado en el proyecto de colegiación este criterio de España y de los Estados Unidos, cada productor hubiese tenido un solo voto, **sin consideración siquiera al número de ingenios que operase.** No fuimos tan lejos, y, con la vista fija **en** conciliar intereses para asegurar el éxito, se admitió un voto por cada ingenio, de manera que toda empresa podrá votar tantas veces como fábricas de azúcar posea; sin otra limitación que prohibir la acumulación de más de tres votos en una misma persona natural, por lo mismo que tratándose de sumar opiniones para dilucidar problemas, lo conveniente es traer al debate muchos cerebros en vez de propiciar la reducción de su número. En definitiva, tal cosa no agravia a nadie, pues cada empresa designe un solo representante o designe varios, llevará siempre a la Junta, a través de ellos, su criterio, pesando en la votación tantas veces como ingenios posea.

LA MAYORIA CUBANA

Con motivo de la Ley de Estabilización del Azúcar, se llegó al caso insólito de que el legislador cubano votase disposiciones mediante las cuales aseguraba expresamente el predominio de los intereses extranjeros en un organismo semi-oficial de Cuba, y entonces no hubo ninguna protesta nacionalista, a pesar de lo cual ahora, quien entonces calló, invocando para producirse así en este momento su condición de ciudadano, censura la exigencia de que ciertos miembros del Comité Ejecutivo de la Asociación sean cubanos. Es decir, a nombre de la ciudadanía y del amor a Cuba protesta contra el cubanismo de la directiva de la Asociación proyectada quien aceptó silenciosamente que se nos impusiera en 1930 una mayoría extranjera. Es este un caso incomprensible de «nacionalismo», que no mantendrá seguramente ningún ciudadano nativo.

Desafiamos a que se encuentre en ningún país civilizado un precedente de organismos oficiales o semi-oficiales en que la mayoría no sean nacionales. Pudiéramos citar infinidad de casos en que se exige ineludiblemente la condición de nacional para pertenecer a tales organismos; pero, en cambio, como antes decíamos, consideramos imposible citar uno solo en que se tolere la mayoría extranjera.

LOS ARRENDATARIOS DE INGENIOS

Cuando un ingenio está arrendado, la función del propietario se limita a cobrar sus rentas y a fiscalizar el cumplimiento del contrato. Es el arrendatario quien produce azúcar y quien subordina sus intereses al éxito o al fracaso de la industria. Enunciados estos conceptos, huelga explicar por qué el proyecto atribuye la condición de asociado a la persona o entidad que esté explotando el ingenio. Su opinión es la que importa en el momento de resolver sobre cualquier cuestión, ya que la del propietario resultará interesante tan sólo cuando vuelva a operar la fábrica por su propia cuenta. Sería curioso que para decidir, por ejemplo, sobre la cuantía de la próxima zafra, se prescindiera del arrendatario que va a realizarla, y en cambio se consultase con el dueño que sólo dentro de ocho o diez años, una vez vencido el arrendamiento, estará en condiciones de moler a su propio riesgo.

CONCLUSION

Tales son, honorable señor, las principales objeciones que se han hecho al proyecto. La crítica del impuesto, ascendente en total a 170,000 pesos a lo sumo, como promedio anual, resulta tan ridícula que asombra. Una industria que merced al reciente Tratado de Reciprocidad recibe este año casi $40.000,000 más en el precio de sus azúcares para los Estados Unidos, no se concibe regateando el aporte de una cantidad tan exigua para fines constructivos de interés general y encaminados a su propio bien; por lo cual debemos tomar esa objeción como un criterio tan personalísimo de quienes lo mantienen que ni siquiera merece ser discutido.

Todavía pudiera extenderme más en la defensa del proyecto, pero creo que lo expuesto basta y ello me exime de cansar más su ocupada atención.

Respetuosamente de usted,

José Manuel CASANOVA.

LAS SEMILLAS DE LA GUERRA

RESULTARIA MUY DIFICIL PARA CHECO-ESLOVAQUIA LIBRAR UNA GUERRA SOLA CONTRA GERMANIA

En el Báltico, en los Balcanes y el Danubio fracasaron todas las doctrinas que predican la internacionalidad y el amor de los pueblos. Los sueños de germanización

(Este que sigue es el décimotercero artículo de una serie acerca de las causas probables de la guerra, en los órdenes político, social, histórico y económico, estudiadas objetivamente).

Por JUAN LUIS MARTIN

DESPUES de haber estudiado a trazos muy amplios la situación especial del Báltico, en la lucha de siglos que por la hegemonía de sus costas vienen librando los eslavos y germánicos, llegamos a la conclusión de que el cosmopolitismo y las doctrinas de la fraternidad humana se encuentran muy distantes de una realización actual. El año 1919, en que Letonia se convirtió en campo de batalla de aliados, alemanes y bolcheviques, con los sufrimientos más horribles para la población letona, marcó una trágica experiencia y fué, quizás, el mero aplazamiento de una lid que se ha venido desenvolviendo, a veces con largas treguas, entre los rusos del sur y los alemanes del Poniente. Los barones del Báltico, la nobleza prusiana que ha sido la clase dominante de Danzig, Memel, Riga y Reval, tuvieron un día la espada del Barón Von der Goltz, como instrumento para realizar la vuelta a la Deutschtum. Hoy es el partido nacional socialista de Alemania, que acaudilla Hitler.

En resumen: existen argumentos y reivindicaciones de cada una de las partes que, examinadas desapasionadamente, tienen más o menos el mismo valor, y que, por lo tanto, crean, en su colisión, controversias de una irrealizable solución. Casi diríamos que, para resolver el problema del Báltico a la satisfacción de todos, habría que proceder a la reforma de la naturaleza humana. Por mucho que se diga de la antigüedad de esos pueblos, por mucho que se discuta sobre el desarrollo de sus instituciones, tendremos que reconocer siempre que Alemania es (y de esto dan cuenta problemas como el que es objeto de nuestras consideraciones) una nación en proceso de construcción histórica.

EL PROBLEMA DEL DANUBIO

Si la cuestión del Báltico es una de las más difíciles de resolver, tanto como la de las fronteras naturales de Polonia, no es más sencillo el problema del Danubio. Este Cáucaso de la Europa Central, encrucijada de los invasores que se daban cita en Viena para desde allí distribuirse por el corazón de Europa, contiene, como los Balkanes, los más destructivos gérmenes de la guerra.

Por el momento hemos de referirnos a Checo-Eslovaquia, estado construído a costa de grandes sacrificios y heroicidades, hecho pieza a pieza con sangre y metralla, y que no ha acabado de fraguar en una nacionalidad vigorosa. En efecto, antes de nacer, en las mismas luchas por la independencia, los checos y los eslavos conocieron la amargura de lo difícil que era apoyarse en los restantes estados de los Hapsburgo para conquistar su libertad. Debido a esto, fué en estas regiones donde nacieron las tendencias místicas del pan-eslavismo, levantadas por el poeta eslovaco Juan Kollar, a principios del siglo XIX. Su intención era, en la imposibilidad de un entendimiento con los húngaros, ganar la unión de los eslavos, para combatir por igual a los germanos y magiares. El mismo espíritu de Kossuth, el héroe de la libertad de Hungría, amplio, abierto a todas las nacionalidades, y que luchaba por la de su nación, midió lo difícil que era llegar a una Federación con los eslavos que dependían de la corona de San Esteban, sin caer en la atomización del estado húngaro. Sus temores se han cumplido trágicamente, debido quizás a la incomprensión de la nobleza húngara, que no medía las contingencias de destrucción que había en tantas negaciones.

LA CONQUISTA GERMANICA

Lo que hoy es Checo-Eslovaquia, ya, antes de la guerra franco-prusiana de 1871, constituía un territorio destinado a la conquista por la germanidad. La frase: «Die Deutsche Wacht an der Donau», con sus esperanzas ya remotas de una «Anschluss», que marcara la germanización de esas zonas, significaba algo más que «la guardia alemana del Danubio», y era el punto de partida de la Gran Alemania, en que ya se venía soñando por los antepasados de los nazi de Berlín y de Viena, a despecho del fracaso del Congreso de Francfort. La esperanza de entonces era ganarse a los eslavos al proceso de implacable germanización que se venía ejecutando y del cual son consecuencia las cuestiones irredentistas que hoy mismo se padece en esos países y en las cuales hay, como en ninguna otra parte, odios acumulados, pasiones dispuestas a estallar, sin que nadie encuentre el modo de evitarlo. En Viena se dictaminaba por entonces que la nación checa era «la ponzoña en carne alemana» (Ein Pfal in deutschen Fleisch), exactamente como ahora, y se levantaba la protesta contra la autonomía de Bohemia porque «reduciría a millones de alemanes a la calidad de rutenos».

Esta situación subsiste. En el censo de 1920, había en Checoeslovaquia el 37 por 100 de alemanes en Bohemia, el 28 por 100 en Moravia y el 44 por 100 en Silesia. En las elecciones de aquel año, votaron los siguientes electores: 1.576.642 alemanes, 274.630 húngaros y 4.203.630 checos, acusando el censo de un solo país, Rutenia, la siguiente distribución: 4.057 eslovenos, 62.187 alemanes, 169.434 magiares y 319.361 rutenos.

FALTAS DE UNIDAD

Lo más extraordinariamente grave que existe es la diferencia de cultura, los diversos grados de progreso industrial, la gradación imposible en todas las actividades y aun las características regionales de religión.

Para colmo de desdichas, como los eslavos de la región de los Cárpatos se hallaban separados de los yugoeslavos, y esto hacía difícil la realización de los sueños pan-eslavistas, se trazó, cortando territorio habitado exclusivamente por húngaros, un «corredor eslavo», que es actualmente uno de los motivos más graves de perturbación para el estado checoeslovaco.

En caso de una guerra ¿sería posible contar en favor de Checoeslovaquia con los 4.000.000 de alemanes de Silesia y Bohemia que odian a los eslavos del país? ¿Cuál sería la conducta de la minoría húngara? Durante la guerra europea, 300.000 eslavos del Imperio Austro-húngaro se rindieron en los campos de batalla a los rusos, 10.000 a los servios y 30.000 a los italianos. En esto hallamos una de las causas de la derrota de las tropas austriacas en las distintas ofensivas en que participaron. Es posible que las minorías húngaras y alemanas obren, en caso de una guerra, como los eslavos del Imperio en el pasado conflicto, con Checo-Eslovaquia.

Lea mañana: **Las intrigas de Ukrania.**

Aquéllos pedirán aumento de un centavo en el precio del ganado y los otros el pago de los bonos

Se acentúa por momentos el propósito de celebrar las elecciones generales. Se habla de que se reanudarán en breve las conferencias político-electorales. Cooperativas nuevamente con el Presidente Mendieta por representativos de los Partidos legalmente inscriptos, al objeto de seguir considerando el problema político-electoral.

Se informó anoche en Palacio que en la mañana de hoy el Presidente de la República recibirá la visita de los señores Bernabé Sánchez Batista y Walfredo Rodríguez Blanca, representativos del Comité Gestor Nacional de Ganaderos.

Concurrirá a la entrevista el Secretario de Comercio, doctor Antonio Beruff.

Los comisionados señores Rodríguez y Sánchez tratarán con el Jefe del Estado sobre el proyecto formulado por el Comité Gestor estableciendo el precio de cuatro centavos para la libra del ganado en pie, en lugar del de tres centavos al que actualmente se cotiza.

El proyecto se halla en la mesa del Consejo de Secretarios pendiente de discusión.

Los aludidos visitantes solicitarán del Presidente su apoyo en favor del proyecto.

COOPERATIVAS AGRICOLAS

Entre algunos concurrentes de Palacio, muy bien relacionados con el Gobierno, recogieron los reporters la impresión de que al Consejo de Secretarios será presentado muy pronto por personas interesadas en ello, un proyecto creando las Cooperativas Agrícolas.

ELECCIONES GENERALES

En relación con el proyecto de celebrar comicios en noviembre o diciembre se dijo ayer en Palacio que existe una marcadísima tendencia, agudizada estos últimos días, a que sean totales, esto es, comprendiendo la elección de Presidente de la República y de miembros de las Juntas de Educación inclusive.

Estímase que tan pronto se restablezca de un modo completo la normalidad pública y por virtud de ello quede en suspenso el estado de guerra, el Gobierno emprenderá la tarea de preparar al país para unas elecciones cuyo carácter determinarán los Partidos.

A la entrevista celebrada el lunes entre el Presidente Mendieta y el Jefe del Ejército, se le atribuye estrecha conexión con los venideros comicios a los cuales se quiere llegar sin demoras.

Se tiene entendido que otras conferencias comenzarán a verificarse

LOS BONISTAS DE OBRAS PUBLICAS

Según noticias, hoy, en horas de la mañana, visitará al Presidente de la República una comisión de tenedores de bonos de Obras Públicas.

Los comisionados son los señores Armando Parajón, Oscar Fernández, José M. Capmany, Armando Godoy y Pedro Pablo Kohly.

Los visitantes le expondrán al Jefe del Estado el derecho que tienen a cobrar los cupones de los bonos de referencia, solicitando al efecto, del

De un tiro se suicidó una joven, anoche

En los servicios sanitarios de su domicilio, se suicidó anoche de un balazo en la cabeza, la joven Emelina Miranda Pitaluga, natural de Pinar del Río, de 19 años de edad y vecina de Suárez 101.

De su residencia fué trasladada al primer centro de socorro, donde fué asistida de primera intención y acto seguido pasó al Hospital Municipal, donde falleció.

Por el momento se ignoran los motivos que determinaron a la joven a tomar tal resolución, pues no dejó constancia alguna de ello.

El cadáver, por disposición del Juez de Guardia, le fué entregado a sus familiares.

Lea AVANCE todas las tardes. Dirigido por José I. Rivero

Solemne Triduo de misas contínuas habrá en Lourdes

El Jubileo de Redención del Mundo, será clausurado con un esplendor extraordinario

«El Jubileo de la Redención del mundo por Nuestro Señor Jesucristo (que terminará el día 26 de los corrientes), va a clausurarse con un acontecimiento nunca hasta ahora visto en el orbe. Un triduo de Misas continuas, de noche y de día, en Lourdes, en el teatro más indiscutible, en nuestros días, de los milagros y bondades de Nuestro Señor Jesucristo y de la Inmaculada Virgen y Madre de Dios. Desde el jueves 25 de abril por la tarde, hasta el domingo 28 de abril por la tarde, se celebrarán Misas continuas, una tras otra, mientras los fieles unidos a ellas continuarán sus plegarias por la paz internacional y los fines del Año Santo». (R. V.)

Simultáneamente se celebrarán triduos de cultos eucarísticos en todas las Diócesis del mundo.

Su Santidad el Papa Pío XI, en carta autógrafa dirigida al señor Obispo de Lourdes, después de alabar con todo entusiasmo obra tan hermosa, que será la más preciosa y digna corona para cerrar el XIX Centenario de la Pasión y Muerte de Jesucristo Nuestro Señor, pide a todos los fieles del mundo que en estos días se unan de todo corazón al admirable Triduo de Lourdes, ya concurriendo personalmente a la milagrosa gruta santificada por las Apariciones de la Inmaculada Virgen y Madre de Dios, ya asistiendo a los cultos que a ese fin se celebren en sus Diócesis; y les insta a que entonces con más vehemencia rueguen a Dios Nuestro Señor por la paz y verdadera prosperidad de los pueblos y naciones y por las demás intenciones del Jubileo de la Redención.

Los Excmos. señores Obispos de Cuba, respondiendo a los deseos del Sumo Pontífice y a la petición del señor Obispo de Lourdes, en Circular publicada recientemente, organizan un triduo de cultos eucarísticos, que se celebrarán los días citados en todas las Iglesias de la República, y animan a sus fieles a que asistan a ellos fervorosamente y a que vayan los que puedan a la gruta de Lourdes, donde habrá católicos de todas las naciones.

Así durante esos días, dice Su Santidad, desde la salida del sol hasta el ocaso todo el orbe católico, con una voz y un alma, elevará las manos suplicantes a Dios y a su Madre Santísima, implorando misericordia, paz y salud. El mundo, dividido en el afán de las cosas terrenales y agitado por tantas discordias, verá con asombro a la universal familia cristiana, unida en una misma mente, en una misma fe y en una misma oración, implorar para los caídos perdón, paz para los vacilantes, consuelo para los desgraciados, para los hambrientos pan y, finalmente, para todos los descarriados la luz de la verdad y el puerto de la salvación.

(Nota.—Véase en la Crónica Católica de esta edición, página ocho la circular de los Arzobispos, Obispos y Administradores Apostólicos de la República de Cuba, sobre las solemnes misas).

E.C.D. 2016

SI TIENE ACIDEZ
Tome MAGNESIA BISURADA
ALIVIA EN 3 MINUTOS
Evita los eructos agrios, la flatulencia y embotamiento—porque neutraliza la acidez.

Facilidades a contribuyentes del Municipio

El Dr. Angel Arturo Aballí es comisionado para redactar el Reglamento de Hosp. Infantil

El Alcalde Municipal ha designado una comisión técnica-honorífica compuesta de los doctores Angel Arturo Aballí, Clemente Inclán y Agustín Castellanos este último como Director del Hospital Infantil, para que redacten y confeccionen el Reglamento que habrá de regir en dicho centro benéfico desde su próxima inauguración en este mes, cuyas obras de adaptación están siendo terminadas, de acuerdo con los propósitos de la primera autoridad municipal.

TRABAJAN LOS COLECTORES HASTA DESPACHAR EL ULTIMO CONTRIBUYENTE

Aunque el Alcalde Municipal había dispuesto por un decreto que los empleados del Departamento de Tesorería y Contaduría trabajasen de 2 a 5 de la tarde debido al atraso habido por la reciente huelga en el Municipio, ha sido reformada dicha disposición desde ayer, haciendo que los colectores y sus auxiliares permanezcan en sus taquillas recaudadoras mientras haya un contribuyente en espera de tributar sus adeudos, brindándosele así toda clase de facilidades durante todos estos días en que se encuentran al cobro los recibos del cuarto trimestre por fincas urbanas.

AUMENTO CONSIDERABLE EN LA RECAUDACION DEL MUNICIPIO

Con motivo de encontrarse al cobro el cuarto trimestre por fincas urbanas en el Municipio, ha habido un aumento considerable en las recaudaciones por ese concepto en estos días, alcanzando ayer a la suma de 17,089 pesos 95 centavos, esperándose todavía mejor recaudación en los próximos daís, dadas las atenciones que prestan a todos los contribuyentes el tesorero, subtesorero, colectores y auxiliares, que cooperan a obviar todas las dificultades que se presentan.

LO AMENAZAN

Manuel Pouza dió cuenta a la Policía Marítima, de que por teléfono, y por correo, y anónimamente, lo están amenazando para que no siga cubriendo su puesto de Inspector de la Aduana o de lo contrario le causarán daño.

FARMACIA
DROGUERIA DE "JOHNSON"
DE TURNO LOS LUNES
Obispo Nº 30 TELEFONO-A-2129.

"LA MAYOR"
35 EDIFICIOS
700 EMPLEADOS
SARRÁ
DROGUERIA
ABIERTA TODOS LOS DIAS
TODA LA NOCHE LOS MARTES
A-8026 A-3641

FARMACIAS de turno hoy

MIERCOLES

HABANA.

Ave. Bélgica 2, por Dragones	M 4117
Carlos III y Ave. Menocal ..	U-6808
Ave. Independencia (Carlos III) 88	
Ave. de la República y Campanario	M 4466
Ave. de Simón Bolívar (Reina) 107	M-4188
B. Masso (Escobar) 48	U-6813
Castillo y Santa Rosa	M 4655
E. Palma y A. Arias (Trocadero)	M-5052
Gral. Carrillo (S. Rafael) 37	M-1312
Gral. Carrillo (S. Rafael) 172	U 7077
Gral. S. Figueras (Suárez) y Apodaca	M-5190
Inquisidor 1	A-6413
Luz y San Ignacio	M-6677
M. Aldama (Amistad) y San José	A 6663
Máximo Gómez (Monte) 246	M-5086
Presidente Zayas, (O-Reilly) 30	M 2833
San José y R. M. Alonso, (Gervasio)	U-6969
Tenerife y Carmen	M-5121
Villegas No. 33	M-4030
Zenea y A. M. Lazcano, (Manrique)	M-4160
Zenea (Neptuno) y Oquendo	U-6924

VEDADO.

Calle 7 (Calzada) 84	F-6271
Calle 9 esquina a I	F-6161
Calle 12 y 15	F-3339
Calle 23 y G	F-6119

VIBORA

10 de Octubre (Jesús del Monte) 695	I 7678
Milagros y Felipe Poey	I-7633
San Francisco y Buenaventura	I-7207

JESUS DEL MONTE Y S. SUAREZ

Rodríguez y Dolores	I 7613
Santos Suárez 10	I-7332
Juan Delgado y Lacret	I-7755

LUYANO

Juana Alonso e Infanzón	X-2371

CERRO

Agua Dulce 10	
Calzada del Cerro 859	I-7486
Cosme Herrera (Palatino) y Atocha	I 7719

NOTA.—Este grupo deberá prestar servicio público todo el día y toda la noche de los domingos siguientes: Enero 20, Marzo 3, Abril 14, Mayo 26, Julio 7, Agosto 18, Septiembre 29, Noviembre 10 y Diciembre 22.

HABANERAS

LA MODA ACTUAL

LA ELEGANCIA EN LAS PLAYAS

Entre las destacadas originalidades que **Schiaparelli** presentó en su colección de verano, aparece este modelo, de estilo árabe, que es donde más se ha inspirado este año.

El **brassiere** es de jersey carmelita mientras los anchos pantalones de tela floreada en tonos rosa, carmelita y blanco se ponen sobre una trusa carmelita.

El sombrero es de tela pespunteada en un estilo italiano de color de rosa con el ala flotante.

TINTES PARA EL CABELLO

El tipo que conviene al cabello blanco debe ser el limpio, rosado y de facciones finas.

La que no reuna estos detalles, debe teñirse las canas en cuanto le salgan para poder lucir siempre joven y de buen aspecto.

Para aplicarse cualquier clase de tinte recomiendo a Madame Bledack, en Neptuno 199, donde tiene un elegante salón preparado especialmente para el embellecimiento de la mujer, y veinticinco colores diferentes.

También ofrece una limpieza de cutis, con sus maravillosos productos, enseñando cual es el color y clase que debe usarse.

NOTAS INTERESANTES

La línea baja del talle no se ha establecido firmemente aún en el horizonte de las modas, pero los **couturiers** de París hacen todo lo posible para prepararnos a aceptarla.

A veces la blusa va unida a la falda al nivel de las caderas, llevando un cinturón en la línea normal que resulta una concesión a la costumbre que fácilmente se puede desechar cuando nos hayamos acostumbrado a la línea más baja.

La línea del traje que sólo baja por detrás es la más interesante entre todas estas tendencias efímeras o de transición, viéndose generalmente las combinaciones de blusas amplias por detrás en que es recogido el vestido o abrigo en grandes fruncidos por detrás, en el cuello, así como más bajo del talle en líneas que convergen, donde luego se abren los pliegues cayendo libres hasta abajo.

Los hombros representan los puntos principales en los límites de las modas. Esta temporada desaparecen a veces por una línea nueva que va hacia una curva desde el cuello hasta la muñeca. Una variación individual de esta idea se ve en casi todas las casas importantes, siendo **Lelong** el que logra con más gracia interpretarla.

POLVOS DE BELLEZA

En los polvos debe buscarse aquellos que estén compuestos a base de polvos de arroz y otros materiales puros que no dañan el cutis.

Algunos, que en su apariencia parecen muy buenos, tienen talco, óxido de zinc y otras composiciones que con la continuación de su uso contribuyen a tupir los poros e irritar la piel, haciendo que aparezcan granos y espinillas a la vez que en su aspecto cubren el cutis con una mascarilla que afea.

Los **Polvos Tokalón**, además de tener en su principal composición los polvos de arroz contienen espuma de crema, siendo por lo tanto, suaves, finos y se adhieren al cutis sin formar brillo ni capa de lechada.

MADRIGAL
EN LA PLAYA

Era una bella tarde: el sol poniente
Cansado de alumbrar,
Se despedía con el rayo verde
En el confín lejano de la mar.
Entraste al baño y al besar las olas
Tu venusiano cuerpo, hecho de azahar,
El Sol, entusiasmado ante tu hechizo,
Volvióse a levantar.
Y, después de admirarte un largo rato,
Hacia el otro hemisferio fué a soñar.

After MARCH.

Abril 5 de 1935.

MENU DEL DIA

Almuerzo

Grape fruit.
Huevos en acemitas.
Arroz blanco. Platanitos.
Albóndigas de carne de puerco.
Arroz con leche.

Comida

Cantaloup.
Sopa de menudos.
Pargo con salsa verde.
Rosbif con puré de papas
Ensalada de tomates.
Sopa borracha.

RECETAS DE COCINA

Chonx a la Crema

Se pone un litro de agua al fuego con libra y cuarto de mantequilla y cuando empiece a hervir se baja, añadiéndole libra y media de harina de Castilla, uniéndolo todo bien y batiéndolo seguido. Entonces se le agregan doce huevos batidos con unas gotas de amoniaco líquido para que crezcan y se van echando sobre un papel porciones pequeñas y se colocan en el horno fuerte. Cuando se enfrien se rellenan de crema de vainilla cubriéndolos con otro, polvoreándose con azúcar.

M. R. de FONTANILLS.

Piden custodia para las playas ya organizadas

La Policía Marítima carece hoy del número de miembros para satisfacer a los clubs náuticos

El capitán Jefe de la Policía Marítima Oscar Hernández, dará cuenta al Jefe de la Marina, de las peticiones de casi todos los clubs náuticos y lugares donde existen playas organizadas en el litoral de la Habana, desde Bacuranao hasta Marianao, para que se envíen miembros de la policía Marítima al objeto de hacer cumplir las disposiciones y guardar el orden.

Esas peticiones no podrán ser cumplidas a no ser que para el nuevo presupuesto se aumente el cuerpo de la referida Policía Marítima, lo que ya se ha considerado en principio, necesidad esa que se ha demostrado precisamente y con motivo de la última huelga en que tuvo que suplir casi todos los servicios de vigilancia del litoral.

LICENCIA

Por el Jefe de Estado Mayor de la Marina le ha sido concedida licencia al Segundo Capitán del Puerto señor José Martínez Seijas, quien lleva 22 años de ininterrumpidos servicios en dicha oficina del Estado.

El señor Martínez Seijas que goza de generales simpatías y muy especialmente de sus jefes, bien ganado se tiene ese descanso.

CRUCIGRAMA

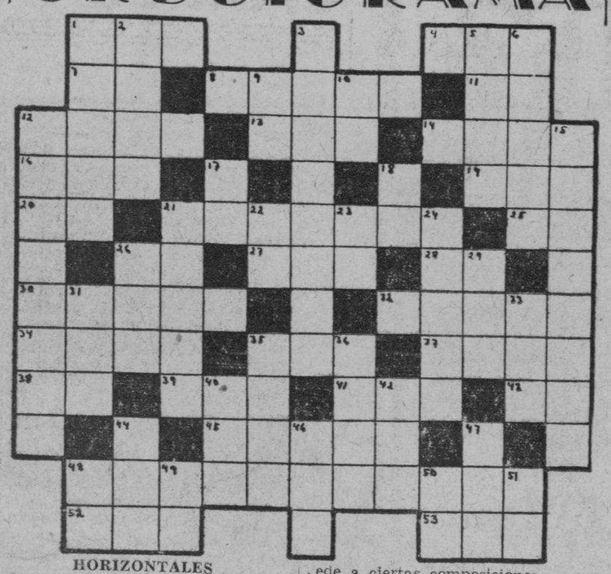

HORIZONTALES

1.—Compañía.
4.—Partido Revolucionario Cubano.
7.—Artículo neutro.
8.—Valle entre Francia y Alemania.
11.—Diptongo.
12.—Especie de acebo de la América Meridional.
13.—Cada una de las siete partes en que se divide la semana.
14.—Argumento o título que antecede a ciertas composiciones.
16.—Agarradera.
19.—Personaje representativo de una nacionalidad.
20.—Nota musical.
21.—Elque labra las piedras.
25.—Artículo.
26.—Interjección.
27.—Escuchar.
28.—Voz que se usa repetida para arrullar a los niños.
30.—Vasija con cuello y boca anchos y una o más asas.
32.—Capital de Egipto.
34.—Pescado lamia.
35.—Hijo de Apolo y de Crensa.
37.—Serie de carruajes enlazados.
38.—Otorga.
39.—Río de Galicia.
41.—Tiempo del verbo arar.
43.—Sociedad Anónima.
45.—Cámbaro.
48.—Nacimiento de las aguas (pl.)
52.—Hembra del oso.
53.—Nombre de letra.

VERTICALES

1.—Orden de personas del mismo grado, calidad u oficio.
2.—Novena letra del alfabeto griego
3.—Filósofo griego de Cirene.
5.—Tiempo del verbo reír.
6.—Palo grueso de que se suspende el cerdo muerto.
9.—Preposición inseparable.
10.—Dios del Sol.
12.—Movimiento de grandes olas.
15.—Río de la América Meridional.
17.—Río de Suiza.
18.—Marchar.
21.—Rostro (pl.)
22.—Negación.
23.—Terminación de infinitivo.
24.—Persona que ha perdido el juicio.
26.—Prefijo.
29.—Escuchar.
31.—Dueña.
33.—Cabeza de ganado.
35.—Marcharan.
36.—Entre los moriscos, profeta.
40.—Interjección.
42.—Arbol de Madagascar.
44.—Nivel.
46.—Terminación de diminutivo.
47.—Arbusto de Levante, de hojas purgantes.
48.—Sílaba que repetida resulta el nombre del dios de la locura.
49.—En la (antiguo).
50.—Variante.
51.—Conozco.

Solución al Crucigrama anterior

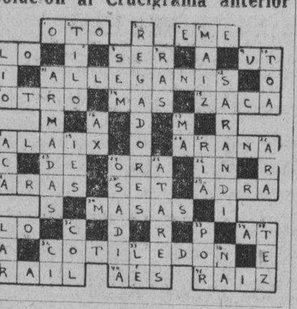

MATANCERAS

UN ENGAGEMENT

Del que me hago eco.

Acaban de formalizar sus relaciones amorosas el doctor Manuel Ruiz Miyar, ex Juez de Matanzas, Catedrático del Instituto de Santa Clara y persona que disfruta en nuestra alta sociedad de afectos grandísimos, y la señorita Zenaida Unzaga y Sánchez, perteneciente a la élite de esa legendaria ciudad de Sancti Spíritus, una de las más rancias y más selectas de Cuba.

La señorita Unzaga es sobrina del general Serafín Sánchez, glorioso soldado de nuestra revolución redentora.

No se hará esperar la boda.

Por que tejen su idilio estos enamorados, desde los años en que como alumna ella y profesor él del Instituto Villaclareño se conocieron ambos. Pertenece hoy Zenaida Unzaga al alumnado de la Universidad, en la que ha cursado hasta el segundo año de su carrera, tronchada en la actualidad por el cierre de ese establecimiento docente.

Para esa feliz pareja, van mis votos, con mis mejores saludos.

MR. AND MRS. ENGELMAND

En triste viaje.

No llegaron ayer a la Habana como tenían anunciado, por que un cable puesto desde los Estados Unidos, daba cuenta a su familia, que los retenía sin poder continuar su ruta la tormenta de polvo que desatada en aquel país, hace imposible viajar sin muy graves riesgos.

Vienen Mr. Engelmand y su esposa la señora Emma Moré y Almirall para acompañar a su padre y hermanos en el inmenso duelo que hoy los aflije, con motivo del fallecimiento de la desdichada Marina.

A esperarlos a la Habana, donde se supone que lleguen hoy, han ido sus hermanos Rubén y Cristóbal.

LA SEASON VERANIEGA

En sus inicios.

Comenzó ya el domingo la afluencia de familias a aquel balneario del señor Segundo Botet en sus dominios de Buey-Vaquita.

La lindísima Concha que es rendez-vous diario de nuestras principales familias y que en los días de domingos vése favorecida por excursionistas innúmeros que hasta de la Habana vienen a ella, presentaba un aspecto el pasado día siete, que era una verdadera gloria.

Por mar y por tierra llegaban los bañistas hasta Buey-Vaquita, poblando las aguas que parecen las mismas de la Playa Azul, aunque en el pequeñísimo espacio que abarca la concha, dándole animación grandísima.

La inauguración oficial será el primero de mayo.

De cuyo acto me ocuparé en próximas correspondencias.

ECOS DE UNA EXPOSICION

En el Círculo de Bellas Artes.

Satisfechísimos han regresado a esta ciudad los artistas que el pasado domingo asistieron a la apertura del salón de Primavera, en que figuraban obras sólo de pintores, escultores y caricaturistas de la Yucayo.

Se abrió la exposición con un programa en que figuraban después de las palabras del doctor Elio Leyva números de música y canto y recitaciones.

Unas cuarenta obras de Ania, Rodulfo, Arteaga, Núñez, Garrot, Tejera y Saavedra, deleitaron a cuantos visitaron esa exposición, que estará abierta hasta el domingo catorce, en que pronunciará una conferencia el joven poeta doctor Américo Alvarado.

VIAJEROS

Varios los de hoy.

Hacen sus preparativos para España, los esposos Ramón Fernández y Nena Rovirosa, que con sus hijos disfrutarán de la season veraniega en playas de la Madre Patria.

Saludaré también en esta nota al elegante matrimonio Alejandro Herrera y María Pepa Catá, que con su hija Consuelito y la señora Cheché Menéndez viuda de Catá, son huéspedes de la familia de Horta, en la Playa.

ANGELINA ORREGO

Un baile en su honor.

Lo ofreció en la noche del sábado la sociedad Nuevo Ateneo, como un homenaje a su realeza y como cierre de la temporada carnavalesca en su palacete de la Calzada de Tirry.

Triunfadora en la fiesta de la Piñata la señorita Orrego y Mercado, fué electa Reina del Ateneo, y como es ya costumbre de la legendaria institución, festejóse su proclamación con esta fiesta que revistió magnos caracteres.

Bellamente decorada la casa por dos artistas cuyos nombres hoy tanto suenan, con motivo de recientes exposiciones: Rodulfo y Saavedra, veíanse por doquiera escudos reales, y completando el elegante adorno, plantas y flores que perfumaban el ambiente.

La señorita Orrego hizo su entrada en el baile del brazo del joven Marino Olivera, recorriendo la sala entre aplausos y celebraciones, tanto para su belleza, como para su elegante tocado, que era obra de una artista de la costura tan renombrada como Josefina Bernal.

La seguía una comparsa que integraba la corte.

La orquesta del maestro Anicetó Díaz, contratada por el Ateneo para amenizar el baile, se lució una vez más, haciéndose repetir casi todos los bailables.

¿La concurrencia?

Todo lo que en esa barriada de allende al San Juan es timbre de distinción, de elegancia y de prestigio.

Mi homenaje a esa linda Reina del Ateneo, Angelina Orrego y Mercado.

LA SEÑORA DEL DOCTOR JUNCO

Conchita Bruzón.

Sufrió una caída en su residencia en la tarde del lunes la distinguida dama que la ha hecho recluírse en el lecho, sufriendo las molestias de las lesiones que se produjera en el percance.

En torno a la señora Bruzón y de la Huerta están con su esposo, el señor Agustín del Junco, sus amantes hijos que la asisten sin separarse un instante de su lado.

UNA JUNTA ESTA NOCHE

En el Liceo.

Para las nueve p. m. de hoy están citados los socios de número del club que preside el doctor Font, para una reunión, en la que se acordarán algunas modificaciones en el Reglamento de la sociedad.

La Directiva actual de esa institución trata por todos los medios posibles de mantenerla a su siempre elevada altura, y hay proyectos y hay iniciativas de los que mucho se espera para la presente temporada veraniega.

Daré cuenta mañana de esa junta de socios de número del Liceo.

ENFERMAS

Dos gentiles señoritas.

Cuca Beato, la hija del popular galeno, que es Director del Asilo de la Beneficencia, y Graziella Macías Peralta, señorita lindísima de esta sociedad, guardan cama desde hace días con altas fiebres.

Las asiste el doctor Beato, en cuyas manos esperamos verlas cuanto antes restablecidas y dadas de alta.

CONCIERTO OJANGUREN

En la noche de hoy.

Como es ya costumbre en estos segundos miércoles de mes, nos ofrecerá esta noche por la estación de la Torre el eminente maestro de música Justo Ojanguren, una de esas audiciones que tantísimo interés despiertan y que constituyen en nuestro pobre ambiente artístico un verdadero acontecimiento.

Con la legión de sus discípulos trasmitirá desde la Estación de Villa Mariana, en la Playa, el Maestro de Capilla de la Catedral, un hermoso programa de canto y piano.

De nueve a diez a. m. esa trasmisión.

FECHA DE UNA BODA

De grandes simpatías.

Han sido fijados definitivamente para el once del mes entrante, los esponsales de la señorita Marina Puig, Directora de Tennis, y el galano croniqueur Rogelio Cruz, que redacta las «Elegantes» de «El Imparcial».

Tienen ya tomado esos futuros esposos un hermoso apartamento en la casa de la Antigua Sucursal de El Louvre, hoy altos del Café París, que están alhajando con todo gusto y confort.

Se celebrarán esas bodas en la mayor intimidad y será al rayar el alba la ceremonia nupcial que deje unidos para siempre al compañero tan querido y a la entusiasta Directora del Tennis.

UNA EXCURSION

A La Polar.

La preparan las antiguas alumnas de La Milagrosa, que el sábado próximo se trasladarán a la Habana en varios ómnibus para visitar los hermosos jardines de esa importantísima industria nacional.

Todas cuantas personas deseen inscribirse en las listas de ese paseo, deben hacerlo antes del viernes por la tarde.

Sépase así.

EN «SAUTO»

«Esposas distraídas».

Es esa la film que se proyectará esta noche en el lienzo del magno coliseo de la plazuela de Estrada Palma.

Interpretan esta film Roger Pryor, June Clay, Esther Ralston y César Romero, que comienza a destacarse en el celuloide y parece seguir las huellas de Ramón Novarro y de Antonio Moreno, y otros consagrados en el firmamento de Cinelandia.

Para el sábado está ya anunciada la proyección de la emocionante joya de estos últimos tiempos. Lleva por título «Hembra» y es un drama fuerte, emocionante, y en extremo realista.

LA ULTIMA NOTA

Para decir que quedan entre otros muchos temas a tratar, que por falta de espacio no pueden tener cabida en esta correspondencia, el de una boda celebrada ayer en Versalles, que causará grata sorpresa en nuestra sociedad.

Es la hija de un alto oficial del Ejército.

Y nada más por hoy.

Manolo JARQUIN

A Través de la Vida

Por HECTOR DE SAAVEDRA

LA LEYENDA DEL VERDUGO

No sé por qué; tal vez por asociación de ideas, el parte diario que dice: «Los robos de hoy» me trae a la memoria la personalidad del verdugo, tanto más cuanto que he oído decir que la plaza está vacante (no sé si por haberse declarado en huelga) y que iba a hacerse el nombramiento del que ridículamente lleva o damos el título de «Ministro Ejecutor de la Justicia», o de «las altas obras», como se decía en el siglo XV, cuando el verdugo era un personaje casi íntimo amigo del rey, y decapitaba con una enorme y respetable hacha.

Era esa la tradición que se mantenía en España, país de antiguas leyendas, aumentadas y corregidas por Don José Zorrilla y otros literatos amables y románticos.

Naturalmente que nosotros heredamos todas esas consejas y como colonia no tenía historia, nos amoldamos a la de los Conquistadores, que después de todo, es interesantísima.

El tal «Ministro» de hoy, como los últimos que conocí en el Gobierno del General Wood, siendo yo Secretario de la Sala de lo Criminal, debe ser un granuja que sólo sirve para darle vuelta a la palanca del garrote, tarea nada difícil, porque es de tornillo, y que no obstante hace, pálido y temblboroso, lleno de miedo, como están siempre, y más ante la muerte, todos esos asesinos que matan a traición y a indefensos.

El último verdugo fué «Valentín», que tenía su aureola y murió con ella, sin haber hecho jamás ninguna heroicidad. Pero era alto y formidable, no grueso, muy negro de piel y nada feo. Había sido reo de muerte, por asesinato, y cumplía cadena perpetua. Era un hermoso ejemplar masculino, y por ello logró fama.

Su trabajo siempre fué frío y «correcto», y cuando murió se acataron los verdugos, propiamente dichos.

El General Wood mandó no poca gente a la horca, porque era necesario limpiar el bandolerismo y la criminalidad, que quedan siempre tras las revoluciones. El primero que ajusticiaron se llamaba Almora Díaz, y lo trajeron de Matanzas para ser agarrotado aquí. Me tocó, en mi calidad de Secretario, llevar a cabo y ordenar el cumplimiento de la sentencia. Era Alcaide de la Cárcel el Coronel Andrés Hernández, y la ejecución se hizo en una estancia de la prisión y sin más testigos que las personas muy contadas, que tenían que intervenir.

Pues se necesitó un verdugo, y el día anterior se aceptó a un preso que se brindó gustoso. Hubo necesidad, a última hora, de sustituirlo por otro, porque aquél (que había sido condenado por homicidio) se enfermó del vientre cuando se aproximó la hora trágica.

El candidato actual, si lo hay, no sé qué condiciones pueda tener, pero como no se necesita para ello más que tranquilidad de conciencia, puede deducirse que cumplirá bien, y sobre todo plácidamente, su misión, la que allí pasa no es más que un crimen que se reparten equitativamente el señor Secretario de la Sala de lo Criminal, el Tribunal sentenciador y la Sociedad, un tanto temblona y cobarde, que no sabe protegerse contra los miembros discordantes que la atacan.

Pero mientras se suprime la pena de muerte y, desde luego, los indultos, es tiempo de concluir con el garrote, que es una máquina buena por lo efectiva, pero repugnante y aparatosa. La muerte es instantánea y se produce por la dislocación de la vértebra cervical y no por la asfixia del corbatín, como muchos creen.

En los Estados Unidos no hay verdugos, ni el acto lleva consigo aparato alguno. Yo he visto en Sing-Sing (y el Dr. Ricardo Lancís, también) la silla eléctrica, y el Jefe de la Prisión que me la enseñaba me dijo sonriendo: —El cinematógrafo ha hecho una leyenda de una cosa tan simple.

Yo supongo que al momento de ejecutar a un reo, el Jefe dirá tranquilamente al electricista de guardia:

—John, pon el chucho.

Absueltos ayer por la Audiencia de Santa Clara los acusados por el crimen de la finca "Carolina"

Fué comprobada plenamente la no culpabilidad de los procesados resultando muy defectuosa la acusación privada. El suceso se registró el día 17 de Octubre de 1934, muriendo dos jóvenes

Este ruidoso proceso iniciado en el mes de octubre del pasado año de 1934 al notarse la desaparición desde el día diez y siete del referido mes de los jóvenes José Cañizares y Benito Miranda que se dedicaban a la recogida de guano por la costa Sur de esta Provincia, y que habían desembarcado de su cachucha según fueron vistos últimamente por la finca «Carolina», propiedad del conocido hombre de negocios de Cienfuegos, señor Isidoro Cacicedo y de la Torriente y que luego después de mucha búsqueda y hallazgo de la referida cachucha con muchas piedras dentro, con el fín de hacerla zozobrar, fueron encontrados los cadáveres de los mencionados jóvenes que habían sido enterrados en la Costa de la referida finca «Carolina».

Desde el inicio del proceso personas mal intencionadas y con el fín de descreditar la honorabilidad del señor Cacicedo y de la Torriente y también quizás para sacarle algún dinero, quisieron enrollarlo en este proceso por el mero hecho de ser dueño de la finca, haciendo ver que sus empleados procesados en la causa obedecían órdenes de Cacicedo, esto es, matar a toda persona que entrara sin su permiso en esa propiedad, cosa que sus detractores no pudieron, ni en el acto del recurso de Hábeas-Corpus que en favor del señor Cacicedo y de la Torriente presentara su abogado defensor al afamado criminalista doctor José A. Pascual y Suárez, en el que obtuvo en ese acto su libertad fijándosele una fianza de cinco mil pesos.

Seguido el proceso se personó como acusador privado el doctor Hidalgo Villalón, quien interesaba en sus conclusiones la pena de muerte tanto para Cacicedo, como para los demás procesados Sarduy y los Varona, quien trajo al acto del juicio oral una dudosa prueba testifical entre la que figuró el menor de siete años, nombrado Hipólito Córdova, que no obstante tener familiares, y entre estos su padre, residía él en el Cuartel del Ejército.

Otros muchos más desfilaron contradiciéndose todos en sus declaraciones hasta en las mismas dadas al Juzgado el día de autos. Prueba ésta que en las distintas sesiones que duró el juicio oral el doctor Pascual y Suárez, fué desmenuzando y haciendo ver la inexaptitud en la declaración que iban prestando, con el fín de esclarecer el proceso y demostrar la inocencia de sus defendidos.

La Sala estaba integrada por los señores Joaquín J. Demestre e Izquierdo como Presidente y los Magistrados Ramiro M. Rencurrell, Antonio J. Vignier, José Joaquín Casanova y José M. de Rojas y Fleites.

La acusación a cargo del doctor Armando López Salomó en virtud de haber renunciado el que venía obstentándola, doctor Hidalgo Villalón, con su Procurador señor Gustavo Cueto Verela y como Fiscal actuó el doctor Pedro Brú Valenzuela, que hizo alarde de su imparcialidad en el exámen de los testigos, guiándole nada más que el deseo de esclarecer este proceso que con malos fines se trató de desvirtuar la justicia. Su informe en nombre de la sociedad que el representa, dijo que estaba para acusar cuando había culpabilidad, pero también para defender a los ciudadanos cuando injustamente se le envolvía en procesos, cómo en este caso acontecía con los procesados, Cacicedo, Sarduy y los Varonas, fué una gran pieza jurídica, plena de razonamientos.

El doctor López Salomó, no obstante su mala prueba, sin una sola acusación directa, rindió un bonito informe.

Dado el turno a la defensa de todos los procesados a cargo del mencionado criminalista José A. Pascual, el joven letrado de los continuos triunfos, hizo un concienzudo examen de todo el proceso citas de distintos tratadistas, de sentencias de nuestro más alto Tribunal en casos análogos, en los que los Tribunales ante el problema planteado había dictado sentencias absolutorias así más de una hora y media estuvo informando el doctor Pascual, habiendo hecho una de las defensas más emocionantes y justas que se han visto en nuestros Tribunales, obteniendo en premio a su brillante labor jurídica la libertad de los encausados injustamente en el proceso de la finca «Carolina».

Fallo que pone muy alto al nombre de la justicia cubana y fallo que aumenta el bien ganado renombre como criminalista del doctor José Antonio Pascual y Suárez quien recibe muchas felicitaciones ante su triunfo.

Armando A. MACHADO

¡NOTICIA QUE LE INTERESARÁ! . . . Los nuevos precios de la legítima Leche de Magnesia de PHILLIPS son los siguientes:
60c el frasco grande ◇ 30c el frasco pequeño

M.E.C.D. 2016

Muy agasajado el Jefe de la Policía Técnica

Se brindó por la República, por el Gobierno y por dicho Cuerpo. Piadoso recordatorio

Un acto de confraternidad y de patriotismo acendrado tuvo efecto el pasado domingo en el restaurant «El Palacio de Cristal» al ser homenajeado por los Oficiales y Auxiliares del Cuerpo de Guardia de la Policía Técnica su jefe señor Cayetano Fraga y los demás jefes de ese Cuerpo policiaco con un almuerzo íntimo en el que se consumió un excelente menú de platos escogidos, que ostentaban nombres simbólicos, así como postres, café tabacos y vinos.

A la hora de los brindis en nombre de los Oficiales y Auxiliares, Federico G. Cartaya, auxiliar, quien ofreció el homenaje con frases emocionantes, y tuvo palabras de simpatías y devoción hacia el señor Fraga y los demás jefes de la institución.

Y, le contestó el señor Fraga, quien, antes de entrar en materia pidió que los presentes guardaran un minuto de silencio a la memoria del Vigilante de la Policía Nacional José Gregorio Marrero, muerto trágicamente al dispararse la ametralladora que portaba. Después, el señor Fraga, agradeció el homenaje, que merecido a su juicio, que era demostración del estrecho vínculo existente entre él y sus subalternos que con tesón y desinterés lo han secundado durante la pasada huelga en la que los técnicos rindieron una labor digna de encomio, cooperando al sostenimiento de las instituciones republicanas del gobierno del Coronel Mendieta, el señor Fraga, con palabras que ahogaron los aplausos de los asistentes dió, una vez más, las gracias a todos por su tan decidido apoyo a la República.

Asistieron, además del repetido señor Fraga, los señores Evelio Ugarte, Secretario del Cuerpo, Eusebio Peral, Inspector Jefe, Saturnino Huici, Supervisor de los Cuerpos de Guardia; el Secretario particular del señor Fraga, señor Arturo Martí Cagigal, los Subinspectores Daniel Fraga, Horacio Sánchez, Andrés Duamy Antonio Morín, José A. Fraga y Miguel Santos; los oficiales de Guardia Juan P. Albuerne, Rodolfo Ortiz y Tirso J. Llaguno, los Auxiliares Federico G. Cartaya, Martín León e Ignacio Calvo. Como invitados especiales los señores Eleuterio Huici y J. Albuerne, hijo y los representantes de la Prensa habanera, que recibieron múltiples deferencias. Excusaron su asistencia el señor Perfecto Guardado, Segundo Jefe de la Técnica y Virgilio Castillo, inspector del Cuerpo que está delegado a las órdenes del Alcalde habanero doctor Guillermo Belt.

Esta noche ofrece Obeso un recital poético en el Lyceum

Ricardo Obeso—joven y notable artista del verso, que fué objeto de cálidos elogios por parte de Berta Singerman—ofrecerá esta noche, a las nueve y media un interesante recital poético en el «Lyceum», la culta sociedad femenina del Vedado.

Jornada de arte que promete verse muy concurrida.

Felicita un teniente al C. de Policía

Hace un cálido elogio de la actuación de Pedraza y de la disciplina policial

Campamento de Columbia, abril 4 de 1935.

Al Tte. Cnel. José E. Pedraza y Cabrera, M.M., Gobernador Militar de la Provincia de la Habana y Jefe de la Policía Nacional.

Mi distinguido amigo y compañero: Consolidada la situación, después de los últimos acontecimientos que tan honda y sensiblemente conmovieron los cimientos de la República; restablecido el orden por completo, tras esos aciagos días en que las ambiciones desmedidas de algunos hombres y la maldad sin límites de líderes sin escrúpulos ni conciencia, con injustificada actitud se confabularon para sembrar el caos y el terror y destruir la nacionalidad; pasados, felizmente para todos, esos momentos de estupor y peligro, quiero, siguiendo el impulso de mis más puros sentimientos y de mi corazón de cubano que ama esta tierra que, a costa de tanto ingente sacrificio, nos legaron nuestros antepasados, hacer llegar a usted con la sinceridad que tengo por norma en todos mis actos, la más sentida y calurosa felicitación por el valor, la disciplina y la lealtad con que se condujeron los componentes de ese Cuerpo de Policía Nacional a su digno mando.

Desde el más modesto Vigilante hasta el más alto Jefe, todos supieron cumplir su deber con pundonor, sin extralimitarse en sus funciones y sin flaquear un solo instante, prestos en todos los momentos a la defensa de los sagrados intereses de la patria y haciendo en todo digno pendant con nuestro Ejército y con las Fuerzas de la Marina de Guerra Constitucional, que tantas y tan señaladas muestras de cohesión y disciplina han ofrecido, desde el glorioso día 4 de Septiembre.

Acepte, pues, Teniente Coronel Pedraza y tenga la bondad de trasmitir a los miembros de la Policía Nacional, esta felicitación, tan modesta como efusiva y sincera, que le envía un compañero que, cumpliendo con el deber que su cargo le impuso, tuvo oportunidad de comprobar personalmente la admirable disciplina que ha sabido imprimirle a esas fuerzas a sus órdenes, puesta de relieve en su brillantísima actuación reciente.

Y nada más, como no sea ratificarle el testimonio de la más distinguida estimación de su affmo amigo y compañero.

A. RUBIO VALDES, M. M.
1er. Tte. del Ctel. Gral. Ayudantía General del E. Constitucional.

VICHY HOPITAL
Para AFECCIONES del ESTOMAGO y del INTESTINO
Manantiales del ESTADO FRANCES
VICHY CELESTINS
AGUA DE REGIMEN DE LOS ARTRITICOS-DIABETICOS HEPATICOS, GOTOSOS
VICHY GRANDE GRILLE
ENFERMEDADES DEL HIGADO Y DEL APARATO BILIARIO
PASTILLAS VICHY ETAT, facilitan la digestión. Muy agradables. Las PASTILLAS con los COMPRIMIDOS y los SALES de VICHY ETAT completan el tratamiento de las AGUAS.

Satisfecho
PORQUE ES
BALCELLS
ACEITE PURO DE OLIVA
EL DE TODOS PREFERIDO

Felicitación de los artistas al Sec. del Trabajo

Tiene en estudio un proyecto de Ley que protege a los artistas de teatros, hoy desamparados

El señor José de Artecona, Presidente de la Asociación Cubana de Artistas Teatrales, ha dirigido al Secretario del Trabajo, doctor Rodríguez, la siguiente carta, con motivo de su proyecto de proteger la clase:

Doctor Emilio Gaspar Rodríguez.
Secretario del Trabajo.
Secretaría del Trabajo. Habana.

Señor: La Asociación Cubana de Artistas Teatrales, felicita y agradece disposiciones encaminadas al mejoramiento y protección tan necesarias, de artistas, músicos y demás sectores teatrales cubanos, según estudio Decreto-Ley, próximo a legislarse. De acuerdo con sus declaraciones nos complacería entrevistarnos con usted para tratar en relación con algunas sugerencias sobre tan justicieras disposiciones, esperando nos conceda audiencia señalando día y hora para la misma. Ratificamos nuestras más expresivas y sinceras gracias. Por la Asociación Cubana de Artistas Teatrales. **José de Artecona.** Presidente.

POLVOS DE ABISINIA
EXIBARD
Sin Opio ni Morfina
Muy eficaces contra
ASMA
Catarro — Opresión
y todas afecciones espasmódicas de las vías respiratorias.
35 Años de Buen Exito. — Med. Oro y Plata.
Docteur H. FERRE
28, rue Richelieu
PARIS
TODAS FARMACIAS

LA ZARZUELA
Liquida todos los sombreros
Sombreros de Fieltros Clase fina a $1.25.
Sombreros de Terciopelo seda negra a $2.75.
Liquida también muchos adornos de Plumas y flores de todas clases
NEPTUNO y CAMPANARIO

Para el catarro...
La ciencia unida a la experiencia recomienda

GRIPPOL

"PROTÉGETE"
"Para evitar resfriados, catarros, influenza, pulmonía, etc., protégete con las Gotas PENETRO". Este es el sabio consejo del especialista que convencido de la eficacia de las Gotas PENETRO para Nariz y Garganta, sabe que son lo mejor para evitar y controlar los resfriados y catarros.. Las Gotas PENETRO contienen efedrina.

OJO—Guarde las cubiertas vacías de PENETRO y de las Creaciones de Belleza BLANCO Y NEGRO si desea participar en los premios de $1200.00 ORO que Plough ofrece este año SIN CONCURSO. Para más detalles, infórmese en las farmacias o diríjase a Plough, Box 377, Memphis, Tenn., U. S. A.

EL CUADRO de la SORPRESA
?
Señora o Señorita: vea este cuadro al trasluz y quizás reciba Ud. una agradable sorpresa.

Crónica Habanera

LOLITA B. PONS

El viernes, a bordo del vapor «Habana», embarca rumbo al extranjero, la graciosa señorita Lolita B. Pons, cuya interesante belleza es muy admirada en sociedad.

Va acompañada de su abuelo, el respetable caballero, don Pancho Pons y Bagur, figura de las más antiguas y prestigiosas de la colonia española.

Los distinguidos viajeros disfrutarán de un viaje de seis meses por las principales ciudades de la República Española.

Un grupo de amigos, íntimos de la señorita Pons, le ofrecieron una comida de despedida, que tuvo efecto ayer noche en el típico restaurant «La Casita».

Con sus padres, el conocido caballero Alejandro Texidor y su gentilísima esposa Cuca Pons, tomaron asiento en la mesa, el Cónsul General de Chile, Guillermo Gazitua y Emmita de Vries de Gazitua; el Cronista Social de «El Mundo», Julio de Céspedes y Evangelina de la Vega de Céspedes; el Cronista Social de «Avance», Miguel Baguer y Tulita Bosque de Baguer y Paco Prío Socarrás y Julia Alvarez de Prío Socarrás.

La encantadora festejada.

Y este cronista.

Se sirvió un menú delicioso.

SENSIBLE FALLECIMIENTO

En la tarde de ayer, rodeada de sus hijos amantísimos que tuvieron para ella cuidados y atenciones en todos los momentos, ha dejado de existir la respetable dama Purificación López y García.

Sensible baja, que afecta a una familia estimadísima de esta sociedad.

Entre sus deudos que la lloran sin consuelo, cuéntanse sus hijos Nena, Virginia, Cuca, Manolo y Olga Méndez y García, esta última la señora de nuestro particular amigo Fernando de Cárdenas y Porto.

El sepelio de la bondadosa señora desaparecida, ha sido dispuesto para la tarde de hoy.

Se verificará a las cuatro y media, partiendo el cortejo fúnebre de su residencia del Reparto La Sierra, en la calle 8 y primera.

Descanse en paz.

SIMPATICO ALMUERZO

El sábado, en el Habana Yacht Club, le será ofrecido un almuerzo de despedida de soltera, a la bellísima y muy gentil señorita Ofelia Pedro y Sánchez, cuyo matrimonio con el joven ingeniero Angel de Zárraga, está concertado para el día 21.

Simpático almuerzo, que se verá muy animado.

EN LA LEGACION DE ITALIA

Una gran comida, de carácter diplomático.

Se celebró anteanoche en la Legación de Italia, ofrecida por el Excmo. señor Nicola nob Macario, Ministro de aquella nación, y por su elegante esposa Celia de Macario.

La mesa, regiamente decorada, estaba dispuesta para este grupo de comensales.

El doctor José A. Barnet, Secretario de Estado y su esposa, Marcela Cleard.

El Excmo. señor Jefferson Caffery, Embajador de los Estados Unidos.

El Excmo. señor Luciano López Ferrer, Embajador de España.

El Excmo. señor Eduard Carterón, Ministro de Francia y su esposa, Madame Carterón.

El Excmo. señor Wilhelm Erythropel, Ministro de Alemania y su esposa Martha de Erythropel.

El Excmo señor Herbert Adolphus Grant Wason, Ministro de la Gran Bretaña.

El Excmo. señor Antonio Burgos Ministro de Panamá.

El Excmo. señor Terje Knudtzon, Encargado de Negocios de Noruega.

El Excmo. señor Jonyor C. Liao. Encargado de Negocios de China.

El comandante Luis Rodolfo Miranda, Subsecretario de Estado.

El señor Enrique Soler y Baró. Introductor del Cuerpo Diplomático.

Y el doctor Pedro Rodríguez Capote, Secretario de primera clase y su esposa Corina García.

OPERADO

Ha sido sometido a una operación, con éxito satisfactorio, en días pasados, el señor José M. Mesa.

Operación que fué practicada por el notable especialista doctor Ignacio Calvo.

IN MEMORIAN

Cúmplese en la fecha de mañana el primer aniversario de la sentida muerte del que en vida fué ilustre patricio, doctor Alfredo Zayas y Alfonso, ex Presidente de la República.

Con tal motivo su viuda, la señora María Jaén, ha dispuesto la celebración de solemnes honras fúnebres para las nueve de la mañana, en la Iglesia del Sagrado Corazón de Jesús.

Tributo piadoso, para el que invita a sus amistades.

CRISTINITA CASTELVI

Ha entrado en franco período de convalecencia, tras largos días de suma gravedad, la bella e interesante señorita Cristinita Castelví y Fernández, perteneciente al gran mundo habanero.

Aunque aún se encuentra guardando cama su estado de salud ha mejorado notablemente, gracias a los cuidados de la ciencia, representados en este caso por los doctores José Muñiz y Braulio Sáenz, los conocidos especialistas.

Al consignar tan grata noticia, le deseamos a la señorita Castelví un completo restablecimiento.

ASCENSO

El distinguido amigo Antonio Castro Montejo, graduado del Seminario Diplomático ha experimentado un merecido ascenso en su carrera al ser nombrado por el Gobierno de Costa Rica para representarlo como Cónsul en Matanzas.

El señor Castro Montejo ostentaba el cargo de Canciller de dicha República en la Habana.

Nuestra felicitación.

EN EL YACHT CLUB

El señor Samuel S. Dickson, Segundo Secretario de la Embajada Americana, será homenajeado el próximo sábado con un almuerzo en el Habana Yacht Club, con motivo de su próximo viaje.

Dicho almuerzo viene siendo organizado por un grupo de amigos del club y se celebrará a la una de la tarde.

(Continúa en la Pág. SIETE)

DULCES PARA LOLITA
Nuevo DEPARTAMENTO DE DULCERIA con muchas novedades, todo muy fresco y precios de situación.
"EL BOMBERO"
GALIANO 120. TEL. A-4076
Nuestro CAFE es el mejor que se toma en la HABANA

Elementos de su elegancia

Llamamos elementos de elegancia—presumiendo acertada la expresión—a aquellos objetos que concurren a formar, en la contemplación de la mujer, un todo armonioso, de naturaleza esencialmente estética y que, además, asocian a su índole ornamental el factor estimable del uso provechoso.

A ellos hemos de aludir en forma abstracta en las líneas que siguen:

Carteras

En la cartera moderna hay que admirar tanto su belleza externa como su distribución y contenido interiores.

De estas novísimas carteras presentamos muy interesantes colecciones a base de pieles lisas, labradas ,perforadas y acordonadas. Y también de las fabricadas con materiales que del modo más perfecto, imitan a las pieles

En ningún caso los precios pueden ser un obstáculo que impida la satisfacción de su buen gusto: desde 58 centavos tenemos extensas colecciones en estilos nuevos y en los colores de la estación: blanco, rojo, azul, carmelita. negro...

Guantes

¿Ha notado usted cómo los guantes realzan la distinción del porte?

De guantes para verano ofrecemos los estilos más nuevos en suedine y punto de malla, en los colores blanco y prusia.

Cinturones

El cinturón define, en determinados casos, la gracia de un vestido. Elíjalo con cuidado. Nuestras colecciones en charol, gamuza y rafia (tejidos) le dan un ancho margen de selección. Colores: blanco, verde, azul, rosado y rojo, con magníficas hebillas modernas.

Pañuelos triangulares

Un gracioso adorno para el cuello en el vestido de sport. De seda, en forma triangular, combinados a dos colores y con emblemas náuticos. desde 65 centavos.

Hoy "BARBARA" (estreno en Cuba)
Drama en 3 actos, de Mario Curcci. A las 9 p. m.
Estación «C-M-C-F» (815 kc.)
Conjunto artístico de Marcelo Agudo y Pilar Bermúdez
LA FILOSOFÍA

MUSICA Y MUSICOS

EL RECITAL DE ASUNCION GARCIA

Ante público selecto y bastante numeroso ofreció su anunciado recital en la mañana del domingo, la distinguida soprano-coloratura, Asunción García, discípula de Julia Lucignani, admirada profesora de arte vocal.

El programa ofrecía las arias más conocidas del repertorio ligero, como son «Stilzozo, mio stilzozo», de «La Serca Padrona», de Pergolessi, «Ah, fors e lui» de «La Traviata», de Verdi, el rondó de «Lucía», «Voce di Primavera», de Strauss; «Tema y Variaciones» de Proch y otras, así como varias canciones cubanas del popular compositor Ernesto Lecuona.

La cantante rindió una muy plausible jornada artística, mostrando las loables cualidades vocales que posee, entre ellas agilidad bastante en los pasajes de virtuosidad que la hicieron recibir el aplauso de sus oyentes.

La emotividad, el «calor expresivo» que todo cantante, incluso el soprano de coloratura, debe radiar con el medio poderoso de su arte, es algo que echamos siempre «de menos» en la generalidad de nuestros cantantes. Es acaso, preocupación intensa por las formalidades técnicas. ¿Por qué no preocuparse un poco más de la forma interpretativa, del «modo de decir», que es, en suma, lo que completa al artista?

Tema es este que se presta a extensas consideraciones, que no entran en la brevedad de esta crónica. Así, pues, volvamos la hoja hasta momento más propicio.

A la gentil cantante, acompañó de modo excelente el pianista Vicente Lanz, quien además ejecutó varias composiciones de Chaminade, Moszkowski y un grupo de Danzas de Ignacio Cervantes, de la que es Lanz, muy especial intérprete. Los obligados de flauta fueron realizados por Manuel Duchesne. A todos se aplaudió con entusiasmo.

Asunción García lucía una preciosa toilette en blanco que hacía resaltar su singular belleza.

Belleza que también posee el grato timbre de su voz.

Flores tuvo la artista y muchos aplausos y felicitaciones.

N. B.

CONCIERTO DE LECUONA

Para el próximo domingo está señalado el concierto de música cubana que dirigido y organizado por Ernesto Lecuona, nuestro popular compositor, se efectuará en el Teatro Nacional, a las diez de la mañana, con un programa colmado de atractivos.

Parte importante será la ejecución del Concerto Op 25 de Mendelssohn, en el que figurará Lecuona como solista y director.

CONSERVATORIO FALCON

Hoy miércoles, a las cinco y media de la tarde se efectuará en el salón de actos de este Conservatorio que dirige el maestro Alberto Falcón, una audición por un grupo de alumnos que interpretarán obras diversas.

Detenido un joven por tener cigarros americanos sin sellos

Ayer fué detenido por la Policía, Raúl Castro Lázaro, vecino de Picota 28, porque se le ocuparon un revólver y 109 cajetillas de cigarros americanos sin sellos.

El Juez de Instrucción de la Segunda, procesó a Castro, señalándole fianza de 300 pesos.

Estado del Tiempo

Nota del mediodía del martes

Las bajas presiones del norte tienen hoy su centro cerca de Atlantic City, extendiéndose hacia el sur por el extremo oriental de los Estados Unidos y Atlántico adyacente. En la mitad occidental de los Estados Unidos hay también bajas presiones y en México y parte oeste del Golfo. Una estrecha faja de altas presiones débiles se extiende desde el extremo norte de la parte central del golfo hasta Canadá.

Pronóstico para hoy, miércoles

Probablemente buen tiempo. Poco cambio en temperaturas. Vientos flojos a frescos variables. Algunas lluvias diseminadas por el territorio.

Obs. Nacional.

Una Conferencia sobre la Pedagogía Social Moderna

Con gran solemnidad se ha verificado en el instituto-academia «Habana», la primera conferencia sobre la «Pedagogía social de la joven moderna», la cual estuvo a cargo de la alumna de bachillerato, señorita Fidela Lavín, quien desarrolló brillantemente su cometido exponiendo la evolución y desarrollo inicial de la pedagogía social femenina.

Se invita por este medio a todas las personas, jóvenes y estudiantes, amantes de la cultura social moderna, a este curso de conferencias sociales que con tanto éxito se ha inaugurado en el instituto-academia «Habana», de San Miguel número 182. Todos los viernes de 8 a 9 de la noche.

SUSCRIBASE Y ANUNCIESE EN EL «DIARIO DE LA MARINA»

M.E.C.D. 2016

Escenario y Pantalla

CAMPOAMOR: «UNA MUJER DE SU CASA» Y ENRICO CARUSO

Dos espectáculos ofreció ayer el teatro «Campoamor». Ele streno de la película «Una mujer de su casa» y la presentación del tenor italiano Enrico Caruso.

Se va acentuando en nuestros principales teatros la costumbre muy aplaudida de alternar las exhibiciones cinematográficas con algún número de variedad. En los Estados Unidos hasta en los cines de segundo orden no extrañamos la presentación de un «show» bien formado, que permite descansar y recrear la vista a los espectadores después de un largo rato de contemplación de la pantalla.

El argumento de la film estrenada ayer es el siguiente: Nan (Ann Dvorak) y Bill Reynolds (George Brent), se han casado y de su unión ha nacido el inteligente Buddy. Vive gozando el feliz matrimonio de las delicias del hogar. Quiere Bill que sea su mujer una verdadera ama de casa. Ella, inteligente y buena, desea ansiosa un éxito rápido y seguro en los negocios de Bill. Las preferencias en la compañía que trabaja y ciertos caprichos de su mujer le hacen abandonar su empleo y montar unas oficinas por su cuenta. Ha abandonado a sus antiguos jefes; pero no ha querido dejar con ellos a una de las empleadas, la pizpireta Pat (Bette Davis). El encuentro con ella fué para él de intensa alegría. Habían recordado demasiado para echar todo aquello al olvido.

Comienza con entusiasmo sus nuevas tareas. El éxito endulza a veces las duras faenas que se ha impuesto, pero demasiado abstraído por Pat, cae con frecuencia en el fracaso. Mientras Bill es visita constante en casa de Pat, su verdadera mujer sufre desconsolada la ausencia continua de su marido en el hogar en que ella había puesto los más nobles esfuerzos de su vida.

Instigado por la mujer que ha venido a turbar su paz, decide Bill desengañar a Nan y plantear el divorcio. El día que le da cuenta a su mujer del comportamiento que tendrá en adelante con ella recibe un enorme castigo, pues a la salida de su casa atropella con su auto al hijo cariñoso que ha ido a despedirlo. Quiere reconciliarse al ver la desgracia ocurrida, pero su mujer no accede a las súplicas.

El desarrollo del divorcio da lugar a ciertas escenas en que se refleja el cariño y la bondad de Nan; y Bill, comprendiendo la felicidad que abandona, le suplica a su mujer que vuelva de nuevo a su amor ya que él está arrepentido.

Es un film de ratos patéticos y con escenas interesantes. Su interpretación estuvo a la altura de su argumento. Discreta por parte de Ann Dvorak, George Brent y Bette Dacis.

La presentación de Enrico Caruso fué acogida con entusiasmo. El público aplaudió al cantante en las diferentes interpretaciones de su repertorio, y supo dispensar discretamente las deficiencias, que fueron producidas, sin duda, por la nerviosidad de la primera presentación ante el público habanero. «Pimpinela» fué cantada con verdadero fervor por Caruso; recordaba con cariño a Florencia su ciudad natal. En «El castillo de Windsor» reveló lo agradable y potente de su voz. Lo mismo en la canción «La Buena Ventura», tema de la película de su nombre, filmada por Caruso. Su acompañante al piano Edith Pengilley, presentada amablemente al público por el propio Caruso, recibió merecidos aplausos. En la rapsodia sexta de Liszt fué muy celebrada.

NACIONAL: «PADRES A LA FUERZA» Y «LA VIE PARISIENNE»

Hay en las películas una especie de hermanos siameses. Donde va uno, va indefectiblemente el otro. ¿Quién concibe al Gordo (Oliver Hardy) separado del flaco (Stan Laurel)? ¿Quién puede imaginarse a Bert Whele (el Bajito) sin la compañía de Robert Woolsy (el Largo) protagonistas de «Atrapándolos vivos»?

La hilaridad, libre de preocupaciones y de problemas trascendentales, va con ellos. No es la sonrisa sutil y, tantas veces, compleja la que excitan el Largo con sus eternos espejuelos, con su perpetuo tabaco en la boca, con sus mejillas chupadas, con su nariz saliente y con su gesto truhanesco, y el Bajito con su estatura un tanto rechoncha y truncada y con su cara medio abobada y medio maliciosa. Es la carcajada del soneto de Quevedo a la nariz del Conde Duque de Olivares la que producen estos dos artistas.

Así ocurre en la película «Padres a la fuerza» estrenada ayer en el teatro «Nacional». Acción y escenas están hechas para que estos histriones de la risa vayan de uno en otro lance cómico. Viene a ser su argumento una especie de parodia de güelfos y gibelinos, de capuletos y montescos. Dos familias, la de Valkefield y la de los Milfords que están en perpetua trifulca. En la primera, hay un coronel «feroce», que quiere hacer picadillo de los Milfords, a los que pertenecen los dos protagonistas. Contra la astucia de éstos se estrellan todas las iras tremebundas del Sparafucille de los Valkefield. El Bajito se entiende amorosamente con Gloria, la hija del pavoroso coronel (Mary Carlysey). Este jura, por la memoria de sus antepasados, matar a la muchacha, si continúan esas relaciones pero los dos inseparables entran en la habitación de Gloria. ¡Oh furia terrible la del coronel! Los persigue; pone sitio a su casa con un batallón de gente y una batería de ametralladoras. Pero un niño para quien los dos camaradas hacían veces de padres va reventando con un aparato bombillos eléctricos y a sus estampidos huyen el horrendo coronel y los suyos.

Al fin Gloria reconcilia a los dos bandos y el Bajito se casa con ella.

Sin complicaciones, sin literatura y sin floreos retóricos cumple esta película su misión: la de divertirnos durante una hora, aunque algo ingenuamente.

Se presentó ayer de nuevo en este teatro el espectáculo «La Vie Parisienne». Fueron aplaudidos por el público algunos de sus números artísticamente mejorados como los siguientes: Mildred y Maurice en sus danzas, Dolly Arden bailarina acrobática de reconocido mérito, Duano y Duanola en sus elegantes bailes de salón, Ada Lee que realza el espectáculo con su belleza y signora Carita y Napoli aplaudidos cantantes.

NOTAS

NACIONAL: GRAN EXITO DE «LA VIE PARISIENNE»

La crítica habanera, unánimemente, ha loado y aplaudido el espectáculo con que Albert Bouché y Heliodoro García animan la actualidad teatral. Todos los números que forman el maravilloso Show de Shows, han merecido espontáneos y calurosos encomios.

Dolly Arden, la blonda muñequita que cultiva el género sensacionalista de la danza acrobática. Duano y Duanola, que muestran en toda su elegancia el baile de salón, flexible, contemporáneo, un poco acrobático, hecho de ritmo y plasticidad. La signora Carita, cuya voz de timbre agradable es una de las mejores atracciones. Las tres Cameo, acaso las Tres Gracias del Juicio de París, estilistas del baile. Mildred y Maurice son dos magníficos danzarines. Grisha, la discutida Grisha, alrededor de cuyas danzas se ha discutido en tono polémico. La Condesa Alabassi, que aristocratiza el espectáculo con sus danzas fantásticas. El signor Napoli, que canta romanzas sentimentales con su bella voz de tenor. Ada Lee, deliciosa criatura que encanta con su «tap rítmico»...

Todos, en fin, han merecido frases como las apuntadas.

Hoy, en función continua, se presentará en el «Nacional» «La Vie Parisienne», dos veces por la tarde y una por la noche. El público podrá entrar y salir cuando quiera. Los precios de las localidades siguen a base de 60 centavos durante el día y 80 centavos por la noche.

Los palcos, de día y de noche, 5 pesos.

En la pantalla, «Padres a la fuerza», la formidable producción que fué estrenada ayer con extraordinario éxito.

Mañana, jueves, otro monumental estreno: «Hijos del divorcio», por Karen Morley.

LA OPERETA «CARAVANA» EN EL ENCANTO

Con gran éxito, artístico y de público, siguen las exhibiciones del espectacular romance musical de la Fox «Caravana», una de las producciones más brillantes que se han visto en esta temporada. El simpático y varonil actor Charles Boyer, Loretta Young, de aristocrática belleza, Jean Parker, Phillips Holmes, Louisa Fazenda y otros son los principales intérpretes de esta película, en la que se presenta por primera vez en Cuba la canción que todo el mundo cantará, el popular «Ha-Cha-Cha».

El lunes, otra gran semana de gala, con el estreno de la originalísima producción «Estrictamente confidencial», dirigida por Frank Capra y actuando la sugestiva pareja Warner Baxter y Myrna Loy. «Estrictamente confidencial» es no solamente una película más, sino una comedia romántica única en su clase... más que una película es un acontecimiento inolvidable: «Estrictamente confidencial» mereció los honores de ser pre-testrenada en el Music Hall de New York y después ser exhibida dos semanas seguidas, cosa que ocurre muy contadas veces en ese gran teatro. Es un triunfo más de la Columbia, la casa que nos dió a conocer «Una noche de amor».

A continuación seguirán los grandes estrenos de «Las explotadoras de 1935» y «El velo pintado», con Greta Garbo, George Brent y Herbert Marshall.

EXITO DE «LA PRINCESA ESTA TRISTE» EN EL MARTI

Esta noche, en la tanda de las 10.30, vuelve a escena en el «Martí» la revista bufa, original de Julito Díaz, con música del maestro Rodrigo Prats y adaptada «La princesa está triste», estrenada anoche con gran éxito, tanto para intérpretes como para autores.

A las 8.45, la comedia lírica de Ruper Fernández, con música de Horacio Monteagudo: «Los efectos de la huelga».

Precios que rigen por tanda: 30 centavos luneta, 20 centavos butaca y 10 centavos tertulia.

El viernes, «Rosa la China», sainete de Gustavo Sánchez Galarraga, con música del maestro Ernesto Lecuona, cantada por Rita Montaner y Miguel de Grandy.

Se ensaya: «Dolores», zarzuela dramática, original de Carlos Robreño, con música original del maestro Rodrigo Prats, basada en el proceso más sensacional de estos últimos tiempos.

UNA GRAN FUNCION BENEFICA

El domingo 21 del actual, a las diez de la mañana, tendrá efecto en el teatro «Nacional» la magnífica función que la Federación de Agrupaciones de Espectáculos de Cuba ofrece a beneficio de las viudas e hijos de las víctimas del desplome del teatro «Alhambra». Agripino Roque y Gerardo Avila.

He aquí el magno programa. Primera parte: Breves palabras a nombre de la Federación, por el Presidente de la Asociación de Artistas Teatrales, señor José de Artecona, y estreno del boceto de comedia de asunto detectivesco, original del popular autor Agustín Rodríguez, titulado «La cleptómana», interpretado por la Compañía del teatro «Martí».

En la segunda parte: Presentación de Caridad Suárez, Hortensia Coalla, Clarisse et Christian, las Orquestas Le Batard y Hermanos Castro, Los Ubal, Julito Díaz, Miguel de Grandi, Hermanas Milanés, Vicente Llamazares, René y Estela, Elia de Granados y otros, hasta el número de 30.

Rigen los precios a base de 3 pesos 50 centavos los palcos y 60 centavos la luneta. Las localidades se pueden adquirir en los teatros Martí y Nacional y en Animas 32.

GRAN EXITO DE CARUSO EN EL CAMPOAMOR

Grandioso acontecimiento constituyó ayer el debut de Enrico Caruso, tenor de espléndidas facultades, de elegante figura y de grandes simpatías. Caruso volverá a actuar hoy y durante toda la semana, presentándose diariamente en los turnos de 5.30 y 9.30, siempre acompañado de una magnífica película.

Los precios no han sufrido alteración, rigiendo los de costumbre, a base de 40 centavos la luneta, entrando antes de las 6.30, después de esa hora, 50 centavos; y los niños 20 y la tertulia, 15 a cualquier hora del día o de la noche. En la pantalla se exhibirá la interesante producción Warner «Una mujer de su casa», en cuyo reparto figuran George Brent, Bette Davis, Ann Dvorak, Ruth Donelly y otros.

El viernes, estreno en Cuba de la rara y amena producción Metro «Sequoia». «Matar o morir», es una película que hará pensar a todos los seres humanos, por tener en su fondo una poderosa enseñanza que estimula los sentimientos y conduce al camino de la bondad y el amor. «Sé hagnánimo para que te respeten las fieras», dice un proverbio árabe y «Sequoia» es todo un tratado de moral y amor para el prójimo. Jean Parker, la artista de exótica belleza con el inefable encanto de su personalidad, es la que puede domesticar a varias fieras salvajes que toman parte en esta producción.

CARTEL DEL DIA

POR LOS TEATROS

MARTI: A-1851.—A las 8.45.—«Los efectos de la huelga». A las 10.30, «La princesa está triste».

POR LOS CINES

NACIONAL: A-3730.—A todas horas: «Padre a la fuerza», comedia y presentación de «La vie parisienne».

ENCANTO: A-4433.—A todas horas: «Caravana», con Loretta Young y Charles Boeyer, comedia y revista.

CAMPOAMOR: A-7054.-A todas horas: «Una mujer de su casa», con Bette Davies, comedia y presentación de Enrico Caruso.

FAUSTO.—«Inconstancia» y Receta para la felicidad».

NEPTUNO.—«Paz en la tierra» y «Charlie Chan en Londres».

PRADO.—«Melodrama trasatlántico» y «Aventuras de Cellini».

RIALTO.—«Lo que toda mujer sabe» y «El desquite».

REGINA.—«Lo que toda mujer sabe» y «El desquite».

ACTUALIDADES.—«Grandes ilusiones», «El asesinato del Dr. Crosby», Compañía Cubana de zarzuelas.

PAYRET.—«Los celos del recuerdo» y «Había una vez dos héroes».

TRIANON.—«Cuando Nueva York duerme» y La pata del gato».

RIVIERA.—«Crimen sin pasión» y «Ahora y siempre».

AUDITORIUM.—«Encantadas de la vida» y «Madame Du Barry».

VERDUN.—«La farsa del honor» e «Hips, Hips Hooray».

OLIMPIC.—«La mujer X» y «Amores en Hollywood».

LIRA.—«Vivamos otra vez» y «La venganza de Drumond».

WILSON.—«El capitán odia el mar» y «Una noche de amor».

INGLATERRA.—«El capitán odia el mar» y «Una noche de amor».

FLORENCIA.—«Madame Du Barry» y Wonder Bar».

MENDEZ.—«Imitación de la vida» y «Qué trabajo».

LARA.—«El tango en Broadway» y «La mujer perseguida».

UNIVERSAL.—«La familia Barret» y «Nueva Aurora».

VEDADO.—«El tango en Broadway» y «Canción del alma».

MODERNO.—«El tango en Broadway» y «Escándalo en familia».

ESMERALDA.—«El escándalo» y «Huyéndole al diablo».

BELGICA.—«El Dr. Bull» y «A tu salud».

VIOLETA.—«Yo, tú y ella» y «A tu salud».

CUBA.—«Tormentos del pasado» y «Tu hijo».

ROJO.—«Los apuros de Jack» y «Tu hijo».

MARAVILLAS.—«Imitación de la vida» y «Pecador a medias».

NIZA.—«Imitación de la vida» y Mía serás».

IDEAL: Fra Diabolo y La mano invisible.

GACETILLAS

GRAN CONCIERTO DE MUSICA CUBANA

Este es el programa del concierto de Música Cubana, que ofrece el compositor y pianista Ernesto Lecuona, el domingo próximo, en el teatro «Nacional» a las 10 de la mañana en punto. Primera Parte: Mosaico Habana, por la orquesta Habana de 55 profesores. Soñé que me dejabas, estreno de Lecuona, por Esther Borja y Georgina García. Triste es ser esclavo, melodía-negra, estreno de Lecuona por Manuel Escalona. Aquellos ojos, criolla-bolero, estreno de Lecuona, por Tomasita Núñez. Pavo Azul, canción, estreno de Lecuona, por Caridad Suárez, Reu Du Brasil y Zamacueca de J. White, por Virgilio Diago. Lecuona al piano. Nada quiero de tí, canción estreno de Lecuona, por Caridad Suárez y Tomasita Núñez. Pregón de los Pájaros, estreno de Lecuona, por Mercedes Menéndez. El Cabildo de María la O, de Lecuona, por la Orquesta de la Habana, de 55 profesores. Segunda Parte: el maestro Lecuona, ejecutará el Concerto Op. 25, para piano y orquesta de Mendelssohn, en el q. actuará como solista, con la orquesta de la Habana. Mañana publicaremos la tercera parte.

FAUSTO: «INCONSCIENCIA»

El cartel de «Fausto» nos anuncia para hoy «Inconstancia» producción de la Fox, por Janet Gaynor y Charles Farrell.

«Inconstancia» se exhibe en los turnos principales de 4 5:45 y 9:30 de la noche.

Cubriéndose el turno de la matinée a las 2:30 y la tanda de las 8:15 el estreno en Cuba de «Receta para la Felicidad» por Will Rogers y Mary Carlisle.

Además de un Noticiero de asuntos mundiales y un gracioso cartón.

Precios como de costumbre 20 centavos hasta las 5:30 y 30 centavos después de las 6:30. Los niños 20 centavos a todas horas.

El viernes programa monumental R.K.O. Radio «La fuente» por Ann Harding y Paul Lukas. «La Cucaracha» y «Locura Errante».

El lunes 15: El día de los Jimaguas» la función más original que se ha hecho en Cuba.

NEPTUNO: «PAZ EN LA TIERRA» »

Para hoy nos ofrece el simpático cine «Neptuno» las exhibiciones de la gran película de la Fox, «Paz en la Tierra» que interpreta admirablemente el gran actor Franchot Tone, secundado por Raul Roulien. «Paz en la Tierra», se exhibe en los turnos principales de 4:00, 5:45 y 9:30 de la noche cubriendo el turno de la matinée y la tanda de las 8 y 15: «Charlie Chang en Londres» por Warner Oland.

Además de un Noticiero de asuntos mundiales y un gracioso cartón.

Precios como de costumbre: 20 centavos mayores y niños a todas horas.

Mañana jueves: «La mujer despreciada» Constance Bennett, y mond, y la encantadora Nancy Carroll.

Sábado 13: «Continental» Fred Astaire y Gingers Rogers.

Pronto: «La edad de la Inocencia» John Boles e Irene Dunne.

PRADO: «MELODRAMA TRASATLANTICO»

Dos atractivas e interesantes producciones constituyen la base del programa de hoy en el cómodo teatro «Prado» de Prado y Trocadero.

En los turnos preferentes de 3:30, 6:30 y 9:30 se estrena «Melodrama Trasatlántico» de gran lujo y emoción cuyo intérprete es Gene Raymond, y la encanadora Nancy Carroll.

Cubren los turnos de 2:15, 5:00 y 830, la encantadora película «Aventuras de Cellini», con el genial actor Fredrick March y la encantadora Constance Bennett. A demás una revista y un cartón musical.

Sábado estreno de la regia película «Inconstancia» con Charles Farrell y Janet Gaynor.

La empresa del teatro «Prado» se complace en anunciar el público que este teatro ha quedado dotado de un nuevo y moderno sistema de ventilación, similar al de los principales teatros de esta capital.

RIALTO: «LO QUE TODA MUJER SABE»

«Lo que toda mujer sabe», es la gran producción que se exhibe hoy ayer gustó mucho en su estreno, tanto por la labor artística de Helan Hayes, como por su argumento sentimental y conmovedor, la secunda Madge Evans. Vuelve también al programa «El desquite», interesante producción Metro de Richard Dix. Se completa el programa con la Revista Universal y una comedia en dos partes.

Los precios: 20 centavos luneta y preferencia a todas horas.

Mañana: «Encantados de la Vida» de Dick Powell.

Viernes: Se estrena la mejor película española que ha venido a Cuba: «El agua en el Suelo» de Maruchi Fresno y Pepe Callo.

Sábado: «Vaivenes del Amor» de Mirna Loy y William Powell.

Día 20: «El hombre que reclamó su cabeza».

PAYRET: «LOS CELOS DEL RECUERDO»

Mero presenta hoy en «Payret», los reyes de la gracia Stan Laurel y Oliver Hardy, en su gran producción titulada: «Había una vez dos Héroes». Una hora y media de risa.

También la «Monogram». Presenta una de sus más bellas películas titulada: Los celos del Recuerdo pro Ralph Forbes. Estreno en Cuba. Además el gracioso cartón en colores «Nereydas» y la revista semanal «Universal».

Precios: 20 centavos luneta, Butaca o Asiento de Palco mayores.

Hasta las 6 y media y 30 centavos después. Niños 15 centavos, Tertulia o Paraíso 10 centavos.

Mañana: Este mismo programa.

Viernes 12: Pre-Estreno «Sor Angélica» precios especiales».

ACTUALIDADES: COMPAÑIA CUBANA DE ZARZUELAS

Sigue «Actualidades» presentando el mejor espectáculo de la Habana, por el más bajo precio. En la función diurna, comenzando a las 2, y terminando a las 7:30, programa de películas, con lo siguiente; revista, La comedia, Enredos Financieros».

La estupenda cinta: «El asesinato del doctor Crosby» y la joya «Grandes Ilusiones» por Phillips Holmes. Precios: 10 centavos luneta y 05 tertulia. Por la noche función corrida, comenzando a las 8:15, con el mismo programa de películas, y presentación por la Compañía Cubana Arredondo Mendoza, del divertido sainete en 1 acto y 5 cuadros: «Te hace falta una mujer». Gran acto de Variedades; presentación del magnífico conjunto de bellas girls, y Teté y Henry, los reyes de los bailes internacionales, con los mejores números de su repertorio. Un programa estupendo, por el ínfimo precio de 0.20 luneta y 0.10 tertulia.

TRIANON: «CUANDO NEW YORK DUERME»

En la tanda de las 4: Harold Lloyd en «La Pata del Gato», magnífica producción de tan famoso artista, revista Metro y la producción sensacional «Cuando New York Duerme», Spencer Tracy y Helen Twelvetrees.

A las 8:30: «La Pata del Gato».

En la de 9:45: revista Metro y «Cuando New York Duerme».

Mañana: «La edad de la inocencia», por Irene Dunne y John Boles, y «Corazón Hambriento», por Douglas Fairbanks, Jr.

Viernes y sábado: la cinta en colores, «La Cucaracha», y la obra de Ann Harding «La fuente».

Para el domingo se anuncia la creación de Ruby Keeler y Dick Powell, titulada: «El paseo del amor».

RIVIERA: «CRIMEN SIN PASION»

Hoy en las tandas elegantes de 5 y 15 y 9 y 45 se estrena la gran producción de la Paramount por Claude Rains y Whitney Bourne: «Crimen sin Pasión», revista, cartón y Paramount gráfico. A las 4 y 15 y 8 y 15 «Ahora y Siempre», por Shirley Temple y Gary Cooper.

Mañana jueves, matinée a la 1 y 30 se estrena la grandiosa producción de la Paramount por Mary Morris y Evelyn Venable «La Hiena de la Quinta Avenida», además la gran producción por Phillips Holmes que se titula: «Escándalo en Familia», revista, cartón y variedad.

Sábado 14: «Biografía de pna soltera», por Ann Harding.

Lunes 15: «La Adorable Enemiga», por Jack Holt.

Martes 16: «La Fascinadora, por Carole Lombard.

AUDITORIUM: «ENCANTADOS DE LA VIDA»

Magnífico programa hoy, en el gran Teatro de Calzada y D, Vedado, telefono F-4455, con sus precios de 20 centavos todos por la tarde; 30 centavos mayores y 20 centavos niños por la noche y tertulia a todas horas 10 centavos. En las tandas elegantes de 5 y 15 y 9 y 45, con una Revista y una Variedad el estreno de lo colosal película musical «Encantados de la Vida», por Dick Powell con Josephine Hutchinson, y Frank Mc Hugh. En las tandas de 4.00 y 8 y 30, la lujosa super-producción Madame Du Barry por Dolores del Río.

Mañana: A las 8 y 30 «Su Sino era pecar» por Loretta Young y Gary Grant. A las 9 y 45: «Melodrama Trasatlántico» por Nancy Carroll y Gene Raymond. A las 5 p. m. Función oe Pro-Arte Musical.

REGINA: «LO QUE TODA MUJER SABE»

Un grandioso éxito tuvo ayer la película «Lo que toda mujer sabe», de la actriz Helen Hayes, un regio argumento, unido a la labor de esta artista hacen de ella una verdadear joya cinematográfica. Se exhibe también «El Desquite» interesante película de Richard Dix. Una Revista Universal y una comedia completan el programa. Precios: 15 centavos mayores hasta las 6 y 30 y 20 después.

Mañana: «Encantados de la Vida» de Dick Powell.

Viernes: El estreno en español «El agua en el suelo», linda obra de los Hnos. Quinteros hecha en España, e interpretada por Maruchi Fresno, Pepe Calle y otros.

Sábado: «Vaivenes del Amor», de Mirna Loy y William Powell.

CUBA Y ROJO: «TU HIJO»

«Cuba», de la calle Suárez y Corrales, teléfono M-8970, presenta en sus carteleras de hoy pra sus tandas de 5 y 8:15 un magistral y valioso programa con revista y cartón. Grandiosa y bella super producción «Tormentos del Pasado», de C. Brock y Claudette Colbert. Maravillosa super joya en español con un canto a la maternidad «Tu Hijo» de Julio Villarreal. Mañana «El Capitán Jelricó» y «Tu Hijo».

El «Rojo» de Monte y Anton Recio, teléfono M-4794, ha seleccionado para hoy en tanda y noche la exhibición de dos portentosas películas, con comedia y variedad. Estupenda atracción suprema «Los Apuros de Jack» de Jack Buchanan. Monumental joya en español, que es un canto a la maternidad «Tu Hijo», por Julio Villarreal. Mañana la serie completa de la monumental obra «El Tesoro del Pirata». en 12 episodios.

VERDUN: DOS GRANDES PELICULAS

Encantador programa ha seleccionado la empresa del concurrido teatro «Verdún» de la calle de Consulado hoy en todos los turnos preferentes se estrenará la maravillosa super-producción dramática titulada «La Farsa del Honor», por Ginger Royer y France Dee, además se pondrá la bonita super joya cómica por Robert Bolsey y Bert [illegible] que lleva por título «Hips Hips [illegible]rrayt», revistas, cartones y [illegible]dias, los precios como de costumbre matinée y tanda 5 centavos [illegible] por la noche, mayores 10 centavos niños menores de 10 años 5 centavos. Mabana, «La Farsa del [illegible] y «El Guarda Marina».

OLIMPIC: «LA MUJER X»

Con una revista, da comienzo a sus turnos elegantes de 5 y 15 y 9 y b5, el cómodo cine «Olimpic,» situado en Avenida de Wilson y calle B, en el Vedado, con el teléfono F-6263, completándose con la copia ñueva de la regia joya en español «La Mujer X», por María Ladrón de Guevara y José Crespo. Para las tandas sencillas de 6 y 30 y 8 y 30, se ha reservado la comedia [illegible] «Amores de Hollywood», de [illegible] Crosby y Marion Davies, [illegible] hasta las 6 y 30, luneta 15, y [illegible]pués. Niños y tertulia 10 cent[illegible] todas horas. Mañana, «Pecado [illegible] Amor», por Beatriz Ramos, [illegible] el domingo, «Vaivenes del [illegible] por William Powell.

LIRA: «VIVAMOS OTRA VEZ»

La activa y competente Empresa de este gran cine «Lira», de Industria y San José, tiene un gran acierto para la selección de sus bellos y valiosos programas, una prueba de cuanto decimos el que hoy ofrece a sunumeroso público. Función corrida de 2 a 11 y 30 con el estreno de la divertidísima comedia de grandes risas «Salto Atrás», de Stan La[illegible] Olive Hardy, los céleyres [illegible] del cine. Monumental joya [illegible]mos otra vez» de Ann Sten y [illegible]deric March. Sensacional y [illegible]nante atracción «La Venganza [illegible] Drumond» de Ronald Colman y [illegible]retta Young. Mañana, «La [illegible] Galante», «Salto Atrás» y «[illegible]mos otra Vez».

WILSON: «EL CAPITAN ODIA EL MAR»

Belascoaín y San Rafael, U-5863; 10 centavos de 1 y media a 6 y media y 15 centavos después. Niños, 10 centavos a todas horas.

Hoy, tarde y noche, el cartón «El Pájaro Cantor», revista y la superproducciones, «El Capitán Odia el Mar», magnífica atracción por John Gilbert, Wynne Gibson, May Robson, con Víctor Mc Lageln. y «Una Noche de Amor», magistral joya musical, por Grace Moore, y [illegible] Carminatin (el éxito de la [illegible]rada.)

A las 5 p. m. «El Capitán O[illegible] el Mar» y «Una Noche de Amor».

Mañana, «Encadenada», por [illegible] Crawford, y Clar Gable; y «Th[illegible] y su Compañera», sensacional [illegible] emocionante.

Viernes, «El Tango en Broadway», por Carlos Gardel.

INGLATERRA: :«EL CAPITAN ODIA EL MAR»

San Rafael y Consulado, M-5527, 10 centavos de 1 y media a 6 y media y 15 centavos después, niños, 10 centavos a todas horas.

Hoy, tarde y noche, el cartón «El Pájaro Cantor» y revista y las super-producciones. «El Capitán Odia el Mar», estupenda film especial por John Gilbert, Wynne Gibson, May Robson, y Víctor Mc Laglen; y «Una Noche de Amor», magistral film musical, por Grace Moore, Tulio Carminati, (al éxito de temporada).

A las 5 p. m. «El Capitán Odia Mar», y «Una Noche de Amor».

Mañana, «Encadenada», de [illegible] Crawford, y Clark Gable; y «Th[illegible]zán y su Compañera», sensacional [illegible] emocionante.

Viernes, «El Tango en Broadway» por Carlos Gardel.

FLORENCIA: :«MADAME DU BARRY»

Queda asegurado hoy el éxito con el extraordinario y suntuoso programa que este cine «Florencia» de San Lázaro y San Francisco ha combinado para sus funciones corridas de 2 a 11:30. Hasta las 6:30, mayores 10 centavos y niños menores de 10 años 5 centavos; después, mayores 20 y niños 10. Da comienzo con [illegible]trotone, interesantísima super [illegible] de gran valor «Madame Du Barry» de Dolores del Río. Grandiosa, [illegible]josa y de mucha acción es la [illegible]tentosa producción «Wonder Bar» de Dolores del Río. Mañana, «Imitación de la Vida» y «Delicias de Amor».

MENDEZ: «IMITACION DE LA VIDA»

Este gran cine «Mendez», de Santa Catalina y Juan Delgado, en Santos Suárez teléfono I-7325, habrá de verse hoy muy concurrido, a juzgar por el monumental programa que será exhibido en tandas de las 5:15 y 8:30 con cartones y comedias. A petición de numerosas familias, la obra cumbre del cine «Imitación de la Vida», de intensas emociones, [illegible] Claudette Colbert y Warren William. Estreno de la preciosa película «[illegible] Trabajo» por el segundo Chaplin, Jimmy Save. Mañana, «Fascinación» y el estreno de «Los dos Mundos». Viernes, «El Terror Vuelve». y «Encantados de la Vida».

MODERNO: «EL TANGO EN BROADWAY»

Para hoy está señalado el estreno de la maravillosa producción hispano-parlante, Paramonut, titulada «El Tango en Broadway», de Carlos Gardel Trini Ramos y Vicente Padula; y «Escándalo en Familia», de Phillips Holmes, Mary Brian; la cinta de asunto mundial «Parece increíble» y una «Revista Universal». Lineta, hasta las 6:30, 10 centavos; después 15 centavos; niños 10. Mañana, «El Tango en Broadway», de Carlos Gardel, Trini Ramos; «Música sobre las olas» de Bing Crosby y Carole Lombard.

ESMERALDA: «EL ESCANDALO»

Para hoy, en tanda y noche, serán exhibidas dos regias y exquisitas películas en el concurrido y confortable cine «Esmeralda» de Monte 242, teléfono A-6069. Dará comienzo con preciosa comedia e interesante variedad. Soberbia y valiosa joya en español «El Escándalo», de Carmen Guerrero y Enrique del Campo. Grandiosa y muy movida super producción «Huyéndole al Diablo», de Buck Jones. Mañana, un grandioso programa con «El Ultimo Rodeo» y «Canción del Alma».

PAYRET
DIAS 16-17-18
ESTRENO en CUBA
"UN CAPITAN DE COSACOS"
con JOSE MOJICA

(Más GACETILLAS en la página SIETE)

PAYRET VIERNES

SOR ANGELICA

Todo un poema de amor y abnegación. La nueva película española que habla al corazón de las multitudes.

M.E.C.D. 2016

DR. JULIO BRAVO, conocido especialista en afecciones de la piel, y miembro de la Academia Española de Dermatología.

¿Se siente UD. desgraciada por el estado de su cutis? Pruebe la Levadura Fleischmann.

"Dijo que había probado muchos remedios para el cutis" Informa el Dr. Bravo de Madrid

LAS AFECCIONES de la piel por lo general reflejan desórdenes interiores. Lea el caso típico que describe el Doctor Julio Bravo, eminente especialista de la piel.

"Una artista vino a mi consulta con afección pertinaz de la piel. Me dijo que había probado muchos remedios sin resultado.

Descubrí que sufría de estreñimiento crónico y le aconsejé que tomase levadura tres veces al día. En poco tiempo el estado de la piel mejoró."

La Levadura Fleischmann estimula todo el organismo, librándolo de las toxinas que motivan las afecciones del cutis y ayuda a la eliminación natural de los residuos digestivos.

Añada la Levadura Fleischmann a su dieta. De venta en las tiendas de víveres.

Si está tomando laxantes, disminuya la dosis gradualmente para que la levadura normalice su organismo.

ABUNDA EN VITAMINAS A-B-D-G

Pida el folleto gratis sobre afecciones de la piel dirijase a:

Cia. de Levadura Fleischmann S. A.
Apartado 782, Depto. 2291. Habana, Cuba.

Las pastillas de LEVADURA FLEISCHMANN se venden en todas las Tiendas de Víveres Finos a --- 4 cts. --- la Pastilla

Crónica Habanera

(Continuación en la página CINCO)

EN EL CASINO ESPAÑOL

Mañana jueves, a las nueve de la noche, en el Casino Español de la Habana, se celebrará el acto de la entrega de los premios otorgados por el Jurado que seleccionó los proyectos presentados en el concurso celebrado por dicha sociedad para el edificio del Balneario que se construirá próximamente en la Playa de Marianao.

Dicho acto tendrá lugar en el salón de fiestas, con arreglo al siguiente programa.

Apertura del acto, por el Presidente Social, señor Bernardo Pardías; Lectura del Acta del Jurado, por el Presidente de la Comisión de Obras, señor René Acevedo; Presentación de los señores Juan E. O-Bourke y José Castro Ansa, que obtuvieron el Primer Premio, por el Arquitecto Sr. José M. Bens Arrarte; Conferencia explicación del Proyecto que obtuvo el Primer Premio por el arquitecto señor Juan E. O-Bourke.

Prepara también el activo Comité de la Casa del Casino, que preside el señor Luis García Pedrosa, el tradicional Baile del Sábado de Gloria, que se efectuará el sábado 20 del que cursa en sus salones de Prado.

Fiesta de etiqueta blanca para socios exclusivamente.

Los bailables a cargo de la celebrada orquesta de los Hermanos Martínez y del popular Septeto Matancero.

Para esta fiesta reina mucha animación entre los socios del Casino y sus familias.

BODA ELEGANTE

Como hemos anunciado, el día veinticinco del corriente, a las nueve y media de la noche, se celebrará la boda de la bella y distinguida señorita Herminia Elena Bernal y Rodríguez, con el señor Rafael Piñeiro y del Villar, Administrador Delegado de la revista «Bohemia».

Ceremonia elegante, que tiene todas las simpatías de la sociedad habanera.

Se celebrará en la iglesia de San Juan de Letrán, la que lucirá un decorado precioso.

Han sido designados padrinos, el padre de la novia, doctor José María Bernal y Obregón y la madre del novio, la gentil señora Amparo del Villar de Piñeiro.

Próximamente daremos a conocer los testigos.

CLUB DE COMUNICACIONES

El día cuatro de mayo, en todos los salones del Club de Comunicaciones se celebrará una gran verbena.

El Comité de Damas, presidido por la gentil señorita Hortensia Santos, que tiene a su cargo lo concerniente a la organización de esta fiesta, celebrará hoy una junta, a fin de ultimar todos los detalles.

Dicha junta tendrá lugar a las ocho de la noche, en el local social de Prado 34 y medio, altos.

CARLOS JIMENEZ ROJO

Desde hace varios días se encuentra recluído en su residencia del Vedado a consecuencia de una delicada enfermedad el distinguido caballero Carlos Jiménez Rojo, Pagador de la Secretaría de Comunicaciones.

Actualmente su estado ha mejorado algo, lo que con gusto consignamos.

Tenga un rápido restablecimiento.

TE

Recibimos atenta invitación del doctor Juan Luis Rodríguez, Director de la Oficina Interamericana de Marcas, para el té que ofrecerá el día catorce de abril, en honor del Cuerpo Diplomático Americano acreditado en Cuba, y en conmemoración del «Día de las Américas».

Esta simpática fiesta dará comienzo a las cinco y media de la tarde y se llevará a efecto en el restaurant Sans Souci.

ELECCIONES

En las elecciones generales efectuadas por el círculo de Bellas Artes, el pasado domingo siete, de los corrientes, ha resultado electa la siguiente Junta de Gobierno, para el bienio 1935-1937.

Presidente: Antonio Rodríguez y Morey.

Presidentes de Secciones: Antonio Sánchez Araujo, (Pintura y Escultura), Joaquín V. Cataneo, (Literatura), Joaquín Rodríguez Lanza, (Música), Ernesto López Rovirosa, (Arquitectura.).

Secretario: Gerardo González González.

Vice:: Emilio Touma Touma.

Tesorero: David A. L. Whitmarsh García.

Vice: Arturo Alberni Yance.

Bibliotecario: Carlos M. Hangel.

Vice: Pedro Rodríguez Moret.

Vocales: Eloy Palacios Torres, José Sánchez Arcilla, Evelio García y Mata, José A. Gelabert, Enrique García Cabrera, Josefina de Cepeda y de la Hoz, Valentín Ullivarri Lavale, Renée Potts Rodríguez, Andrés García Gutiérrez Plintha Wos Gil.

La nueva Junta de Gobierno del Círculo de Bellas Artes, tomará posesión el próximo domingo 14, a las cinco de la tarde en el local social.

AMIGOS DE LA CULTURA FRANCESA.

En la tarde de hoy, miércoles 10 de abril celebrará una interesante sesión el Círculo de Amigos de la Cultura Francesa, la prestigiosa institución de la calle de San Lázaro.

En ese acto, que comenzará a las cinco y media, hablará el señor Jean Brandiere, distinguido miembro de la colonia francesa de La Habana, que ha escogido como tema de su charla: «La Prensa y los Orígenes del periodismo», (en francés).

La contribución del señor Brandiére será un nuevo éxito para el Círculo de Amigos de la Cultura Francesa.

MARIANO GUASTELLA

Nuestro querido amigo y compañero, el señor Mariano Guastella, Director de la popular Revista del Cine, ha sido nombrado Jefe de Propaganda de la Compañía Universal, S.A., distribuidora de películas.

También ha sido nombrado Jefe de Propaganda de Sánchez y Araoz, la conocida y acreditada tienda de Amistad y San Rafael.

Muchos éxitos le deseamos en sus nuevos cargos.

Continúa en la Pág. NUEVE

CANAS!! DESAPARECEN USANDO COLONIA Condal ETIQUETA COLOR NARANJA

GACETILLAS

LARA: ««EL TANGO EN BROADWAY»

Verdaderamente que los programas que a diario se exhiben en este céntrico y simpático cine «Lara», de Prado y Virtudes ,son verdaderos monumentos y una prueba de cuanto decimos los constantes llenos en todas sus tandas. Función corrida de 2 a 11:30 con comedias y variedad. Regia, lujosa, estupenda y sorprendente joya «El Tango en Broadway» con bellas canciones y exquisita música, por Carlos Gardel. Sorprendente y muy valiosa atracción «La Mujer Perseguida» de Wynne Gibson. Mañana, «Lo que toda Mujer Sabe» y «Una Noche en Estambul».

UNIVERSAL «LA FAMILIA BARRET»

Grandioso, interesante y extraordinario el programa que anuncia para hoy la cartelera de este popular y siempre concurrido cine «Universal», el preferido del público, por su magnífico sonido, buena proyección y temperatura primaveral. Función de 1 a 6 y de 6:30 a 11, con revista y comedia. Colosal y muy valiosa super joya «La Familia Barret» ,de Norma Shearer, Fredrick March y Charles Laugthon. Estupenda atracción «Nueva Aurora», por Jean Parker. Mañana, «Queremos Cerveza» de Buster Keaton y «La Familia Barret». Viernes, el grandioso estreno en Cuba del emocionante drama del Oeste «Un Vaquero Campeón» de Bob Estrelle.

VEDADO: «EL TANGO EN BROADWAY»

La activa empresa Alvarez-Hernández, del cine «Vedado» (Edificio Vives), de B entre 27 y 29 en el Vedado con el teléfono F-3128, no se duerme en los triunfos que recoge. Para hoy en tan simpático teatrico, y en sus turnos corridos de 5 a 8 y de 8:30 a 11:30, se estrena la opereta musical en español: «El Tango en Broadway», por Carlos Gardel, completándose el programa con un cartón y la linda cinta «Canción del Alma» por Dorothea Wieck y Baby Leroy. Precios, a las 5, luneta 10. Niños y tertulia 5, y a las 8:30, luneta 15 y niños y tertulia 10. Mañana nuevamente «El Tango en Broadway» y para el viernes, debut del espectáculo de Ernesto Lecuona.

BELGICA Y VIOLETA: «A TU SALUD» »

Con un precioso e interesante programa da comienzo este magnífico y confortable cine «Bélgica» sus funciones de hoy en tanda y noche. Comedias y variedad. Regia y exquisita producción «El doctor Bull» de Will Rogers. Estupenda super joya de grandioso argumento «A tu Salud» de John Boles. Precios de costumbre. Mañana, «Seamos Salvajes», de Claudette Colbert y «No es Pecado» de Mae West.

En el simpático «Violeta» ha combinado la empresa un extraordinario programa de tanda y noche con dos interesantes películas. comedia y variedad. Estupenda producción «Yo, tú y ella», de Catalina Bárcena. Maravillosa super joya «A tu alud» de John Boles. Mañana, «Suena el Clarín» de George Raft y «El Jinete Misterioso» de R. Scot y Buster Grabe.

Viboreñas

EL ARREGLO DE NUESTRAS VIAS

Merecen hoy la preferencia las importantes obras que se están realizando en nuestras Avenidas y principales vías, hasta hace poco del todo abandonadas, de tal modo, que existen algunas, como el tramo comprendido en la calle Genaro Sánchez de la Calzada a la calle Segunda, que es intransitable hasta para los peatones; mas es de esperarse que al fin, ya que nuestro querido amigo el Subsecretario de Obras Públicas, «Panchito» Díaz, que personalmente ha visto cómo se encuentran nuestras vías, no tardará en ordenar su arreglo, ya que allí residen numerosas familias, que se ven imposibilitadas de llegar hasta sus residencias en máquina, y aun a pie, se exponen a lamentables accidentes, como ya ha sucedido.

El actual Subsecretario está laborando activamente en obsequio de nuestra abandonadísima Ciudad Nueva, y de las noventa y siete cuadrillas que actualmente trabajan, con un promedio de mil seiscientos noventa obreros, ha destinado algunas para que atiendan nuestras más apremiantes necesidades de tráfico y tránsito, desmintiendo que se les tenía más «consideraciones» a los camiones que a los delicados piececitos de nuestras admirables figulinas, que están deseosísimas de sonreirle, agradecidas al galante amigo «Panchito», por el interés que les vaya demostrando.

El adoquinado de 10 de Octubre pronto quedará terminado e igual las obras en las calles Patrocinio, O-Farrill, Juan Bruno Zayas, Avenida de Acosta, San Lázaro y otras más.

La aristocrática Avenida de Estrada Palma ya ha sido abierta al tránsito, excelentemente asfaltada, en toda su extensión, y al cruzarla la amplia Avenida de Serrano, que también cruza las calles de Santa Emilia y Santos Suárez, en este Reparto y populosísima barriada, descongestiónase así la Avenida de 10 de Octubre, en la que desde las cinco de la tarde hasta las siete vése un interminable cordón de toda clase de vehículos.

Abierta la calle de Libertad, que empieza en 10 de Octubre y es cruzada por la Avenida de Serrano, contándose ahora con la de Estrada Palma, no puede negarse que el tránsito ha mejorado con el fácil recorrido que tiene ahora.

He de agregar, para terminar, que las Avenidas de Mayía Rodríguez, Acosta y General Lee, están terminadas, y raudas por ellas corren las máquinas cómodamente.

Bien merece un aplauso el bien querido amigo «Panchito», al que sólo he visto para interesarlo en esos importantes arreglos, como los ha hecho, y que ya le originan muchas sonrisas femeninas viboreñas, las que aumentarán tan pronto me remita el itinerario que deben seguir las máquinas ahora, que le prometo publicar, imitando su delicada galantería.

A LOS EX-ALUMNOS MARISTAS

He recibido la siguiente carta de mi respetable amigo el Hermano Albino, Director del Colegio Champagnat, donde desde hace algunos años, más de doce, se educa un verdadero ejército de pinos nuevos viboreños:

«Estimados ex Alumnos:

Tengo el honor de invitar a ustedes para un triduo de conferencias que con el fin de prepararlos al cumplimiento Pascual, dará en la Capilla del Colegio, nuestro querido párroco, el Dr. Alfredo Llaguno, los días 11, 12 y 13 del presente mes, a las ocho y media p. m.

Siendo imposible enviar invitación especial a cada uno de los numerosos ex-alumnos que cuenta este plantel, por carecer de datos acerca de sus domicilios, ruégoles acepten la sincera y cordial invitación que por este medio hago a todos.

Espero tener el gusto de verles pasar lgunos instantes rememorando los gratos recuerdos de épocas más o menos lejanas de su vida de escolares en este su Colegio.

Queda de ustedes atentamente, su s. s.,

El Director».

Nota: La Comunión será el día 14 de abril, en la Capilla del Colegio, a las ocho menos cuarto de la mañana.

Después de la Comunión, se sacará una fotografía, (para el más fraternal souvenir) y será servido el desayuno.

Queda complacido el bondadoso Hermano Albino.

MISA DE REQUIEM

Se celebró en sufragio del alma del infortunado e inolvidable joven Humberto Nogales, al que familiarmente nombrábamos «Cuco», hijo amantísimo de mi distinguida amiga la señora Sarah Vallejo Vda. de Nogales, en la Capilla de Los Padres Pasionistas.

Un conjunto musical integrado por el Director Rvdo. Padre Luis, el organista, el tenor Ponsoda, la soprano Srta. Nena Fáez, de tan dulce voz; y los violinistas, la bella y admirada amiguita Evita Reyes; Julián Barreto, Sr. Campos, Sr. López Chávez, el admirable violoncellista Sr. Armando Molina y el gran bajo Sr. Angel Carrión.

A tan piadoso acto asistieron numerosas y distinguidas familias, que quisieron acompañar en él a su amantísima mamá y hermanos y demás familiares.

Una expresiva petición tengo de Sarah, y no es otra haga constar su eterno agradecimiento a todos, en su nombre y en el de sus familiares, por haberlos acompañado en el piadoso recuerdo al inolvidable «Cuco».

SRTA. ACELIA RODRIGUEZ MONTES

Celebra hoy sus días y cumpleaños tan admirable y blonda figulina, hija amantísima de los apreciables esposos señora Adolfina Montes y el buen amigo Sr. Casiano Rodríguez.

Le dedico mi más expresivo saludo, con mis votos porque siempre sea inquebrantable su felicidad.

EZEQUIEL CUEVAS

Son hoy los días de tan afamado profesor de guitarra, amigo al que mucho admiro y al que me une gran amistad, recordándome siempre los conciertos, (que no se han vuelto a dar en la estación de radio de la Compañía de Teléfonos).

Ezequiel, un verdadero mago de tan difícil instrumento musical, será hoy objeto de incontables demostraciones de afecto, por parte de sus amistades y principalmente por sus numerosísimos alumnos.

Llegue hasta su hogar mi más afectuoso saludo.

DR. LUIS ORTEGA VERDES

El querido amigo, joven y talentoso facultaivo, (por ley de herencia) hijo del eminente especialista mi bondadoso amigo el Dr. Luis Ortega Bolaños, ha establecido su gabinete de consultas en Campanario número 4, de tres a seis de la tarde, con todos los adelantos de la Cardiología, especialidad a la que se dedica.

Muchas prosperidades deseo al amigo Luis en su nuevo gabinete.

LAS INVITACIONES PARA EL BAILE DEL 4 DE MAYO

Véome obligado a decir que aún no están disponibles, por lo que a mí no deben dirigirse, (casi en forma de intensa lluvia) los muchos peticionarios.

Se solicitarán en la Secretaría del «Víbora Unión Club», el día y hora que daré a conocer.

LEOPOLDO FERNANDEZ DIAZ

Tan estimado joven ha merecido una distinción, que bien le corresponde por sus valiosos méritos.

El Sr. Gerald de Morais, Director de la Revista «Hollywood», publicación internacional de cinematografía, lo ha designado para que redacte la sección titulada Mundo Elegante.

El joven Leopoldo tiene buena oportunidad de hacer buenos sus afanes periodísticos, teniendo a su disposición todo un mundo... elegante.

Le agradezco su cortés ofrecimiento y le deseo muchos éxitos.

Urbano DEL CASTILLO.

LIQUIDACION DE JAULAS
ha llegado un cargamento, colores atractivos ultima novedad. Véalas.
Ferretería OLAVARRIETA
Neptuno 106, entre Campanario y Perseverancia. Telf. A-9480
LA LLAVE

Veraneará en Tiscornia el Cnel. Despaigne

La Contaduría Central dice que no se pagarán atrasos. Recaudación general hasta hoy

Es probable que el Secretario de Hacienda, coronel Manuel Despaigne, pase una temporada, en estos meses de verano, en el Hotel del Campamento de Tiscornia, con el fin de descansar de la ruda labor que en meses anteriores ha realizado.

No obstante ello, el Secretario de Hacienda concurrirá todos los días por la mañana a su despacho, para atender a los asuntos de la Secretaría, y por la tarde se retirará al Campamento, para disfrutar de la placidez del lugar, por sus bellezas naturales y en compañía de su familia.

El doctor José María Bolaños, Director Comisionado de Inmigración, tan pronto fije la fecha de su traslado para Tiscornia el coronel Despaigne, dará las órdenes oportunas a fin de dejar en condiciones habitables el Hotel del referido Campamento.

Las oficinas del señor Juan V. Govea, Jefe de la Sección del Servicio Central, serán trasladadas a otro pabellón del Campamento y que hasta la fecha las tenían instaladas en ese Hotel.

NO SE PAGARAN ATRASOS

Según fuimos informados ayer en la Contaduría Central, por ahora el Estado no abonará ningún atraso de los pendientes, ni tampoco de los catedráticos, que venían cobrando por partidas, las mensualidades dejadas de devengar en el gobierno del general Machado.

LA RECAUDACION.

La recaudación del Estado, por todos conceptos el día 8 de abril fué de 256.0.8 pesos 81 centavos. Y la del año fiscal hasta el expresado día 8, alcanza a la suma de pesos 48.589.820.31.

SE PAGA MEDIO MILLON

Ayer se procedió, por la Sección de Deudas Nacionales de la Secretaría de Hacienda al pago de la suma de 527.000 pesos que importan los intereses y amortización vencida de los 42 millones de pesos en bonos emitidos para la estabilización del azúcar.

El pago fué hecho por la Pagaduría Central de dicha Sección al Chase National Bank of the City of New York, que representa a los tenedores de esos bonos.

FRED. H. SCHNELL
(Tte. Com. de la Marina de Guerra de los E. U.)

PRIMERO en establecer contacto a través del Atlántico en comunicación de doble canal.

El Hombre que Hizo Posible

la Comunicación de Onda Corta a través del Atlántico, pertenece al Cuerpo de Ingenieros del Grunow

11 Tubos Modelo 1161

Grunow Radio EL SEMAFORO DE SEÑALES "LE DETENDRA EN LAS ESTACIONES DEL MUNDO"

Mr Schnell, la personalidad más destacada de ambos Continentes en la experimentación y desarrollo de la Onda Corta, ha dicho del Radio GRUNOW:

"He empleado mi vida en el estudio del Radio y especialmente de la Onda Corta. Sé lo que cada Radio de marca conocida es capaz de hacer y puedo asegurar que el nuevo GRUNOW se destaca a distancia de todos los demás".

"El sorprendente funcionamiento de estos Receptores es la natural consecuencia de la calidad de sus partes y de la precisión con que están construídos".

Calidad y Precisión

Son el indispensable complemento de un buen circuito en la Onda Corta, y Vd. no necesita ser un Radio-Experto para apreciar esas cualidades

7 Tubos Modelo 750

UN AÑO DE GARANTIA DE SERVICIOS GRATIS

EN LOS NUEVOS Grunow "Crucero Mundial"

7 Tubos Modelo 751

OIGALOS; Experiméntelos Primero. Luego... véalos por dentro! Y no compre su Radio de Onda Corta si no logra convencerse de que es tan bueno como el Grunow

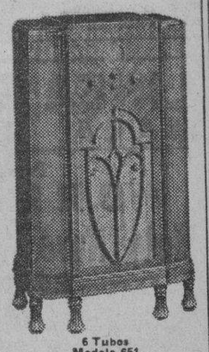

6 Tubos Modelo 651

"El Moderno Milagro del Radio"

O'Reilly 61, Habana GIRALT Telf. M-9944-M-9945

ANUNCIESE EN EL DIARIO DE LA MARINA

M.E.C.D. 2016

CRONICA CATOLICA

Un solemne triduo de misas en Lourdes, y de rogativas en el mundo entero, para terminar el 28 del actual, el centenario de la Redención

Circular que los Excmos. señores Arzobispos, Obispos y Administradores apostólicos de las provincias eclesiásticas de la República de Cuba dirigen a sus fieles.

Nosotros, los arzobispos, obispos y Administradores Apostólicos de las Provincias eclesiásticas de la República de Cuba.

A los Ilustrísimos y Venerables Cabildos Catedrales de Habana y de Santiago de Cuba., a los Venerables Vicarios Foráneos, y Curas Párrocos, al respetable Clero secular, a las Religiosas y demás, fieles de nuestras muy amadas Diócesis.

Hacemos saber:

Que Nuestro Venerable Hermano el Excmo, y Rvdmo Sr. Pedro María Gerlier. Obispo de Tarbes y de Lourdes, nos ha remitido un ejemplar de las Letras Apostólicas dirigidas a él por Su Santidad, rogándonos que las divulguemos en Nuestra Diócesis; cuya traducción es como sigue:

Letras Apostólicas de Nuestro Santísimo Padre el Papa Pío XI a Pedro María Gerlier, Obispo de Tarbes y de Lourdes.

Del solemne triduo de misas que para cerrar el jubileo de la redención se celebrarán día y noche en la gruta d elas apariciones de Lourdes los días del 25 al 28 de abril

Venerable Hermano.

Salud y bendición apostólica.

No podemos menos de alabar con toda el alma la iniciativa de nuestros amados hijos el Cardenal Francisco Bourne, (cuya muerte reciente lloramos), y el Cardenal Juan Verdier, Arzobispo de París, por tí acogida con tanto entusiasmo, de celebrar el próximo mes de Abril en Lourdes, en la prodigiosa gruta de la Inmaculada, un triduo de públicas rogativas, de tal suerte que durante tres días y noches seguidos se digan continuamente Misas en la gruta para finalizar de este modo el Jubileo de la Redención humana extendido a todo el orbe católico.

En efecto, ¿de qué otro modo mejor y más digno o con qué otra corona más preciosa podían cerrarse las solemnidades de este Centenario?

Incalculables son los bienes que manan de la obra sacratísima de nuestro Redentor, pero la divina Eucaristía, que es el centro admirable el fundament ode la vida cristiana, el Sacrificio del Calvario, por ella perpetuado de modo incruento, son dos de tal naturaleza, beneficios tan extraordinarios, que el hombre no los puede concebir mayores y el mismo nos parece haber agotado en ellos su omnipotencia y misericordia.

Al cumplirse pues, los diecinueve siglos de haber recibido tan singular beneficio, todos los cristianos vuelvan su pensamiento y la piedad de sus almas al Augusto Sacramento del Altar, laven sus culpas y expíen sus pecados en los ríos de la gracia que de él fluyen constantemente, y conllevan las angustias y tristezas que los abruman al único que puede mitigarlas, aliviarlas y levantarlas hasta el cielo. Y si es posible —fundadamente esperamos que muchos podrán— acudan de todas partes a Lourdes, para que allí congregados, sin diferencias de nación, unidos por la fe y la caridad en vínculo fraternal, eleven oraciones y súplicas fervientes «al Padre de las misericordias y Dios de todo consuelo», interponiendo el poderoso patrocinio de la Inmaculada Virgen y Madre de Dios. Pues Juzgamos que no sin especial providencia del Altísimo, ha coincidido el Jubileo de la Redención humana con el décimo quinto lustro de las manifestaciones sobrenaturales en la Gruta de Massabielle.

Hoy más que nunca tenemos que implorar el divino auxilio: lo necesitan los pueblos, las naciones, las sociedades humanas de todo género. Los males presentes son de tal magnitud y gravedad que apenas si se les descubre remedio, y, los que tememos para el futuro a todos nos tienen suspensos y acongojados. Hay que llorar sobre todo esa resurrección de paganas costumbres en muchos lugares y la exaltación de doctrinas contrarias a la celestial enseñada por Jesucristo.

Pero en lo que obstinadamente peca la soberbia humana, en eso ha de ser principalmente castigada.

Porque, como lo experimentamos con toda la amargura de nuestro corazón paternal.—suprimido Dios, menospreciada su ley y desdeñado su auxilio— no puede hallarse el remedio necesario a tan grande cúmulo de males. Si apoyados únicamente en la industria y prudencia humanas intentan los hombres establecer la paz y prosperidad, van sin duda en pos de algo que se les escapa y se apoyan en lo que cae. Pero nosotros, todos los que nos gloriamos del nombre cristiano y nutrimos nuestras almas con la fé divina, pidamos para el enfermo género humano la salud a Dios, único de quien puede esperarse. Las gracias que nominalmente proponíamos (Constitución Apostólica «Quod nuper», de seis de enero de 1933; «Quod superiore anno», de 2 de abril de 1934) para ser impetradas durante el máximo Jubileo extraordinario extendido al orbe católico, implórense con fervientes oraciones durante las próximas rogativas de Lourdes y en tantas Misas como entonces se han de celebrar; sobre todo, pídase que, extinguidos los encubiertos odios tán difundidos, felizmente arregladas las disputas y calmadas las turbulencias en todo el mundo. gocen las almas los pueblos y las naciones de la verdadera paz cristiana; aquella que entre himnos angélicos nos trajo Jesucristo al nacer, dió a sus discípulos al resucitar de entre los muertos, y nos dejó a todos como prenda suya, el día de su ascención al Padre.

La Inmaculada Virgen María, que en la gruta de Massabielle, hizo, por concesión de Dios, y sigue haciendo tantos milagros, escuche benignamente las súplicas de sus hijos, como se lo pedimos con las más vivas instancias; impetre de su inmolado Hijo tiempos más dichosos para la atormontada sociedad humana de modo que resplandezca la luz de la verdad y de la virtud en las mentes obcecadas, principalmente de aquellos que con todo descaro y arrogancia se jactan de rebelarse contra Dios; que los descarriados y extraviados vuelvan a la senda segura; que se dé a la iglesia en todas partes la debida libertad; y que reinen en todos los pueblos la concordia y la verdadera prosperidad.

Auméntanse nuestras esperanzas en el feliz éxito de todo lo dicho al ver los propósitos que animan a los organizadores de esta obra, quienes tratan de llevarla a cabo, aunando las fuerzas y voluntades de todos. Porque, no sólo prometen hacer con la mayor diligencia todos los preparativos necesarios para conseguir que un buen contingente de fieles del mayor número posible de naciones concurran a la celebración de estas solemnidades en Lourdes, sino que además se proponen exhortar a los cristianos de todo el mundo para que en en sus respectivas Diócesis y presididos por sus Obispos, participen del solemne triduo de Lourdes, ofreciendo Misas y celebrando cultos especiales con esta intención.

Así durante esos días, desde la salida del sol hasta el ocaso, todo el orbe católico, con una voz y un alma, elevará las manos suplicantes a Dios y a su Madre Santísima, implorando misericordia, paz y salud.

¡Grandioso espectáculo que será, sin duda auspicio de días más venturosos! ¡Grandioso espectáculo digno del Cielo, oh Venerable Hermano, que ya desde ahora contempla nuestra alma, rebosando en celestiales consuelos, que nos hace recordar aquellas palabras que el Profeta Malaquías, al ver por divina revelación los arcanos de lo futuro, pone en boca del mismo Dios: «Desde la salida del sol hasta el ocaso es grande mi nombre entre las gentes; y en todo lugar se sacrifica y ofrece a mi nombre una oblación pura». (Mal. I. II).

Y si esto, por la sucesión del día y no noche, acontece diariamente en todo el orbe, confiamos en que ha de realizarse durante los días del triduo con más encendido fuego de caridad.

El mundo dividido en el afán de las cosas terrenales y agitado por tantas discordias, verá con asombro a la universal familia cristiana, unida en una misma mente, en una misma fe y en una misma oración, implorar para los caídos perdón, paz para los vacilantes, consuelo para los desgraciados, para los hambrientos pan, y finalmente para todos los descarriados la luz de la verdad y el puerto de salvación.

Y nos, alentados por esta dulcísima esperanza, en nombre de Dios auguramos y a El pedimos para vuestra labor frutos ubérrimos, singularmente que la piedad de los fieles para con el Augusto Sacramento se alimente y acreciente en las próximas solemnidades.

Sea, entretanto, testimonio de Nuestra Paternal benevolencia y prenda de la gracia celestial, la Bendición Apostólica, que de tí. Venerable Hermano, a los que celosamente trabajan en consumar esta obra—en primer término a nuestro amado hijo el Cardenal Juan Verdiel, Arzobispo de París— y a los que asistan piadosamente a estas solemnes rogativas, concedemos con todo amor en el Señor.

Dado en Roma, junto a San Pedro, el día diez del mes de enero del año 1935. de Nuestro Pontificado el décimo tercero.

Pío PP. XI.

El Excmo Sr. Obispo de Tarbes y de Lourdes, al remitirnos las anteriores Letras Apostólicas. Nos pide que, juntamente con ellas, publiquemos el programa del solemne Triduo Eucarístico que se celebrará en la gruta de Lourdes para cerrar con broche divino el Jubileo de la Redención; que exhortemos a nuestros fieles, como lo hacemos por la presente Circular, para que en esos días de salud vayan a Lourdes los que buenamente puedan, y finalmente, ya que la mayoría no podrá asistir que celebremos en nuestras Diócesis, como se hará en las de todo el mundo, un solemne Triduo de Cultos Eucarísticos, para que de ese modo participen todos del que se celebrará en la milagroso gruta de Lourdes y se unan a los fieles del mundo entero según los vivos deseos de Su Santidad, en las súplicas que subirán al Cielo, implorando misericordia, paz y salud.

El programa de Lourdes es como sigue:

Se iniciará el solemne Triduo con una procesión desde la Basílica del Santo Rosario hasta la gruta de las Apariciones a las tres de la tarde del 25 de abril, y a las cuatro se comenzará con Misa Pontifical la celebración, en la misma Gruta, del Santo Sacrificio que continuará ofreciéndose sin interrupción día y noche por los Cardenales, Obispos y Sacerdotes de todos los ritos y naciones, por las intenciones del Jubileo de la Redención hasta las tres de la tarde del 28 en que, como en los días 26 y 27, a la misma hora y en el mismo lugar se cantará en memoria de la hora en que expiró en la Cruz nuestro Salvador Jesucristo, Misa de Pontifical.

Con verdadero gozo de nuestra alma asistiríamos personalmente a ese cálido homenaje de amor y de adoración a nuestro Redentor, en el que se hallarán representantes de todos los católicos del mundo, si, además, de otras razones, no nos lo impidiese la falta de tiempo para organizar una peregrinación de nuestros fieles hijos a la remota gruta santificada por las apariciones de la Inmaculada Virgen María a la humilde y pura Bernardita, hoy ya en los altares.

Pero, aunque con mucho dolor de nuestro corazón estaremos corporalmente ausentes, asistiremos con nuestros amados hijos y los fieles del orbe católico en espíritu y en verdad; y, para asociarnos más eficazmente al admirable Triduo, disponemos lo que sigue:

En todas las iglesias sometidas a nuestra jurisdicción se celebrará en los días 25, 26, 27 y 28 del próximo mes de abril, con la mayor solemnidad posible, misas durante las horas litúrgicas, y por la tarde se rezará el santo Rosario delante del Santísimo Sacramento expuesto con exposición mayor desde la mañana. Será bueno que en los días 25, 26 y 27 se recen sucesivamente los Misterios Gozosos, Dolorosos y Gloriosos del Santo Rosario, y que durante el día se tengan horas santas de adoración a su Divina Majestad.

Los Venerables Párrocos y encargados de Parroquias y sus auxiliares prepararán durante el Triduo una comunión general de sus fieles, lo más numerosa que se pueda, para la mañana del domingo 28, y a las tres de la tarde de este día se rezarán los Misterios Dolorosos del Santo Rosario en memoria de la hora en que expiró en la Cruz nuestro divino Redentor, terminándose el acto con procesión dentro de la iglesia y la bendición acostumbrada con el Santísimo. 444

En Nuestras Santas Iglesias Catedrales se celebrarán todos los cultos arriba expresados.

A los RR. Encargados de Iglesias exentas rogamos encarecidamente que se unan a nosotros y a nuestros VV. Párrocos ejecutando en sus templos el anterior programa.

Muy particularmente rogamos a los R.R. Superiores y Superioras de los Colegios de Religiosos y de Religiosas que tengan la bondad de preparar el mayor número posible de niños para que en los días del Triduo reciban la sagrada Comunión y oren especialmente a su Divina Majestad por las intenciones del Jubileo de la Redención tan vivamente recomendadas por el Sumo Pontífice.

Esperamos del celo de los VV. Curas Párrocos y Encargados de Iglesias y Oratorios que en lo que resta del Año Santo, además de preparar a los fieles para ganar las gracias del Jubileo los animen a participar del solemne Triduo Eucarístico con que será coronado el XIX Centenario de la Pasión y Muerte de Nuestro Señor Jesucristo. Recomendamos que en todas las Misas que se celebren en sus Iglesias los domingos hasta el 28 de abril venidero se predique sobre los puntos expresados en la Circular del Boletín de Mayo de 1934 referente a la extensión del Jubileo, se anuncien los cultos del Triduo.

Finalmente, agradecemos a todos los RR. Sacerdotes que en los días del Triduo, o por lo menos, en el último de ellos ofrezcan el Santo Sacrificio de la misa por las intenciones del Jubileo de la Redención.

Estamos seguros de que la ardiente devoción de Nuestros hijos a Jesús Sacramentado, la de las Archicofradías del Santísimo Sacramento, Asociación Pontífica, Pajes del Santísimo Adoración Nocturna. Apostolado de la Oración, y, en general, todas, igualmente enamoradas de Jesucristo Nuestro Redentor, mostrarán su encendido amor y gratitud al que por nuestra salvación murió en la Cruz acudirán con más empeño al Augusto Sacramento del Altar, y dirigirán al Padre, que está en los Cielos, fervientes súplicas por intercesión de nuestra bendita Madre la Inmaculada Virgen María, para alcanzar aquellos dones que Su Santidad expresa en sus Letras Apostólicas.

Dada en la Habana, a 19 de marzo de 1935, fiesta del glorioso Patriarca Sn José, Patrono de la iglesia Universal.

Manuel, Arzobispo de la Habana. Administrador Apostólico de Pinar del Río.

Fr. Valentín, Arzobispo de Santiago de Cuba, Administrador Apostólico de Cienfuegos.

Severiano. Obispo de Matanzas.

Enrique. Obispo de Camagüey.

INTENCIONES DEL JUBILEO DE LA REDENCION

Las intenciones a que se refiere Su Santidad en sus Letras Apostólicas y que fueron publicadas en las Constituciones «Quod nuper» y «Quod superiore anno», por las cuales deberá rogarse en las Visitas que se hagan para ganar el Jubileo durante el Año Santo, y por las cuales pide el Papa que se ruegue con más ferpor aun durante el Triduo Eucarístico con que será clausurado el Año Santo, son los siguientes: .. ..

La debida libertad de la iglesia en todo el mundo.

La paz, concordia y verdadera prosperidad de todos los pueblos.

El feliz incremento e las obras de las Misiones.

La conversión detodos los desidentes al único rebaño de Jesucristo.

Que se frustre la obra de los «ateos militantes» y que éstos se conviertan a Dios (esta es intención especial del Papa).

La presente circular será leída en todas las Misas del domingo inmediatamente siguiente al día en que se reciba.

CONDICIONES PARA GANAR LAS INDULGENCIAS DEL JUBILEO

I.—¿Cuándo se pueden ganar? — Desde el mediodía del siete de abril de 1934 hasta la medianoche del 28 de abril de 1935.

II. —Iglesias que se han de visitar y cuántas veces: a) En la ciudad de la Habana: la Santa Iglesia Catedral, la iglesia Parroquial de Nuestra Señora de la Caridad, la del Sdo. Corazón de Jesús del Vedado y la de Jesús del Monte, en cada una de las cuales se harán tres visitas. (b) En la parroquia de Guanabacoa; la iglesia Parroquial, la iglesia de Sto. Domingo de los RR. PP. Franciscanos y la de los RR. PP. Escolapios, en cada una de las cuales se harán cuatro visitas. c) En las demás Parroquias, la respectiva Iglesia Parroquial o en el lugar quesupla a la Iglesia Parroquial, en caso de no existir ésta. en la cual se harán las doce visitas. Los fieles pueden hacer las visitas fuera de su Parroquia y Diócesis, con tal que sea en los templos legítimamente designados para cada lugar.

III.—¿En qué orden se pueden visitar estas Iglesias? —En cualqnier oren, ni es preciso hacer todas las visitas el mismo día.

IV.—¿Qué hay que hacer en cada visita?—Se puede entrar por cualquier puerta. Para que las visitas se separen una de otra. es preciso salir de la iglesia, aunque no sea más que un momento, y entrar de nuevo en ella. Si la iglesia está cerrada se puede hacer la visita a la puerta o en las gradas deella.

Oraciones qu ehay que rezar en cada visita.—Además de las que cada uno quiera: (a) Ante el altar del Santísimo Sacramento; cinco Padrenuestros, Avemarías y Glorias; y otro Padrennestro, Avemaría y Gloria por las intenciones del Papa, que son: La libertad de la iglesia en todo el mundo, la paz, concordia y verdadera prosperidad de todos los pueblos, el feliz incremento de las Misiones y la conversión de todos los disidentes al único rebaño de Jesucristo. Que se frustren los terribles intentos de los ateos militantes y que éstos mismos se conviertan a Dios. (b) Ante un Crucifijo, tres Credos: «Creo en Dios Padre Todopoderoso, Creador del cielo y de la tierra. Y en Jesucristo, su único Hijo, nuestro Señor; que fué concebido por obra y gracia del Espíritu Santo, y nació de Santa María Virgen, padeció debajo del poder de Poncio Pilato, fué crucificado, muerto y sepultado. Descendió a los infiernos; al trecero día resucitó entre los muertos. Subió a los cielos, está sentado a la diestra de Dios Padre Todopoderoso. Desde allí ha de venir a juzgar a los vivos y a los muertos. Creo en el Espíritu Santo, en la Sta Iglesia Católica en la Comunión de los Santos, el perdón de los pecados, la resurrección de la carne, la vida perdurable Amén. Y una vez la jaculatoria: «Te adoramos oh Cristo Jesús y te bendecimos, porque por tu Cruz redimiste al mundo,» u otra análoga. (c) Ante una imagen de la Santísima Virgen, siete Avemarías, recordando sus dolores y una vez jaculatoria: «Santa Madre de Dios, te suplico que grabes hondamente en mi corazón las llagas del Crucificado», u otra parecida. (d) Finalmente volverán al altar del Sacramentado y allí harán devotamente la profesión de fe, rezando el Credo. .. ..

V. Confesión y Comunión, distintas de las que se requieren para el cumplimiento pascual. VI. —El orden en que hay que hacer las distintas obras prescritas, es indiferente. con tal de que la última se haga en estado de gracia. VII.—¿Cuántas veces se puede ganar el jubileo? —Todas las que uno quiera, repitiendo todas las obras prescripta; la indulgencias son aplicables por los difuntos.

LINEA DEL PACIFICO
MALA REAL INGLESA
Próxima salida para Europa:
"ORBITA" Mayo 11
Moto Nave "REINA DEL PACIFICO"
30,000 toneladas
MAYO 27
PARA
VIGO, CORUÑA, SANTANDER, LA PALLICE, LIVERPOOL. CON ESCALAS EN NASSAU y BERMUDAS
Próxima salida para Centro América, Perú y Chile
Vía Kingston, Jamaica y La Libertad (Ecuador)
Vapor REINA DEL PACIFICO
ABRIL 27
Para informes DUSSAQ Co. Ltda. S. A
Palacio del Centro Asturiano. Teléfono A-6540

Trasatlántica Francesa
A ESPAÑA
en 9 días
"MEXIQUE"
4 DE MAYO
10 DE JUNIO
VIGO, CORUÑA, GIJON, SANTANDER y ST. NAZAIRE
Para VERACRUZ: 27 ABRIL — 3 JUNIO
Salidas Semanales
NEW YORK — INGLATERRA — FRANCIA
"NORMANDIE"
El vapor mayor del mundo saldrá por primera vez de NEW YORK
7 de JUNIO
AGENCIA GENERAL O'Reilly 66 Apartado 1090 — Tel. A-1476 Cable: TRANSAT
OFICINA DE 3a. CLASE Inquisidor 37 TEL. M-4528

ACTOS CATOLICOS PARA MANANA

EN LA IGLESIA DE REINA

A las ocho de la mañana, solemne septenario a Nuestra Señora de los Dolores con sermón. . . . .

A las tres de la tarde, último día de los Ejercicios para las Hijas de María.

La comunión de estos ejercicios, es el viernes de Dolores a las ocho de la mañana.

A las cuatro y media de la tarde, solemne ejercicio de los Quince jueves con sermón por el R. P. Esteban Rivas S. J.

A la socho y media de la noche, Conferencias para solamente hombres por el R. P. Felipe Rey de Castro S. J.

EN LA IGLESIA DE LA CARIDAD

A las ocho de la noche, solemne Septenario a Nuestra Señora de los Dolores.

El viernes doce a las nueve de la mañana, solemne función con orquesta y sermón,.

Costea estos cultos la Archicofradía del Santísimo sacramento en la misma canónicamente erigida en cumplimiento de legados que administra.

IGLESIA DE SAN NICOLAS DE BARI

Celebra la Archicofradía de los jueves Eucarísticos, su función mensual con el siguiente programa: A las ocho de la mañana, exposición en el altar mayor y misa meditada de Comunión general en el sagrario, bendición y reserva. A las cuatro y media de la tarde exposición estación Rosario, ejercicio, Hora Santa con sermón, por Monseñor Puan Lobato, bendición y reserva.

EN LA IGLESIA DE JESUS MARIA

El Jubileo Circular en la Iglesia de Jesús, María y José.

La misa del Sacramento a las ocho y media. Después de la misa, la exposición del Santísimo Sacramento.

A las cinco de la tarde, rosario, piadoso ejercicio, cántico piadoso por el tenor señor Tomás de la Cruz, estimadísimo compañero en la Prensa, sermón, por el R. P. Francisco Javier Asencio de la Compañía de Jesús, visita a Jesús Sacramentado canto del Santo Dios, bendición, reserva y canto del Himno Eucarístico de Sagastizábal.

EN SAN FRANCISCO

A las cuatro y media de la tarde, ejercicios espirituales para señora y señoritas por el R. P. Fray Serafín Ajuria. O. F. M

EN MARIA AUXILIADORA

Los jueves Perpetuos Eucarísticos ocn misas, a las siete ,ocho y ocho y media con comunión por los coros Eucarísticos

A las cuatro y media de la tarde Hora Santa por el P. Salvador Herrera, S. S. bendición y reserva.

EN JESUS DEL MONTE

A las tres de la tarde, exposición del Santísimo Sacramento, A las 5 los jueves Eucarísticos, dirigidos por el celoso Párroco, José Rodríguez y Pérez.

EN LA PARROQUIA DEL SANTO CALVARIO

A las cinco de la tarde en laParroquia del Calvario sita en Gertrudes y Laguernela en la Víbora, los solemnísimos Quince Jueves con sermón por el dignísimo Párroco R. P. Sebastián Hernández

La parte musical a cargo de un distinguido coro de señoritas.

Después del sermón, cántico, bendición y reserva.

Invita el Párroco a sus amados feligreses.

LOS QUINCE JUEVES EN LA CATEDRAL

L. I. I. Archicofrdía del Santísimo Sacramento de la Catedral de la Habana, celebrará D. N. el sexto jueves encaristico, el próximo día 11 de abril, con el siguiente programa:.

A las cinco y media de la tarde exposición de S. D. M., Santo Rosario, ejercicios del sexto jueves, sermón por el M. R. P. Fr. Castor Apraiz Comisario de las PP Franciscanos de Cuba, quien explicará sobre el tema «Bienaventurados los limpios de Corazón, porque ellos verán a Dios»

Será aplicado según las intenciones de la señora Clotilde Claussó viuda de Argüelles y la parte de canto estará a cargo de la señora Dulce María Blanco de Cárdenas, acompañada al armonium por la señorita Criselda López.

EN LA IGLESIA PARROQUIAL DEL VEDADO

Ejercicios espirituales para sirvientas en la Parroquia del Vedado con el siguiente horario: A las seis de la mañana, misa con Exposición, rosario. meditación, plática, bendición y reserva.

A las tres de la tarde exposición, Rosario, meditación, plática, bendición y reserva. A las cinco de la tarde, los solemnísimos ejervicios por el R. P. Zacarías Minguez, vicario Provincial de los Dominicos.

EN LA IGLESIA DEL CARMEN

Ejercicios Espirituales para las Hijas de María y Santa Teresa de Jesús a las cinco y media de la tarde con Meditación y plática por el Reverendo Fray Rafael del Niño Jesús. C. D. En la plática desarrollará el siguiente tema: «La gloria y el infierno».

La comunión será el viernes de Dolores a las siete y media de la mañana.

La bendición Papal a las cinco y media de la tarde.

SOCIEDADES ESPAÑOLAS

ACTOS PARA HOY

CENTRO ASTURIANO: Junta ordinaria de Directiva a las ocho y media de la noche en el edificio social. También se reunirán las Comisiones de Recibos y de Altas y Bajas.

CENTRO DE VENDEDORES COMERCIALES: Junta de Directiva a las ocho y media de la noche en sus propios salones de Prado 118, altos.

ASOCIACION DE DEPENDIENTES DEL COMERCIO: Junta ordinaria de la Sección de Beneficencia, por la noche, en su palacio de Prado y Trocadero.

CLUB TINETENSE DE LA HABANA: Sesión reglamentaria de la Directiva a las ocho y media de la noche en el Centro Asturiano.

UNION ORENSANA y LA DEVESANA: Junta de Directiva a las ocho y media de la noche, en el Centro Gallego.

Otra verbena ofrecerá el Ctro. Gallego

Uno de los primeros acuerdos tomados por la Sección de Orden del Centro Gallego en la sesión que celebró después de constituída, ha sido la verificación de una estupenda «Verbena de las Flores» el 4 de mayo próximo.

Según nos informa el Presidente de dicho organismo señor Gumersindo Iglesias, esta verbena no será una más en la serie de festividades que con tanto lucimiento ha celebrado el Centro Gallego, pues se propone darle unas proporciones tales que no se habla de otra cosa en el resto del año.

El propósito de la Comisión organizadora es convertir las tres plantas del Palacio de Galicia en verdaderos jardines de fragantes flores en combinación con multitud de bombillos eléctricos policromados que darán al conjunto un aspecto maravilloso y de encantamiento.

Entre las novedades que se introducirán en este festival «sui géneris» figura el obsequiar a las damas con lindos corsages de flores y con perfumes, a cuyo efecto se está estudiando económicamente el asunto para hacerlo viable.

En cuanto a la música, nervio y alma de esta clase de festivales, se están celebrando contratos con las mejores orquestas, cuyos nombres daremos a conocer oportunamente.

NUEVO EXITO QUIRURGICO DEL DR. RAMON ASCANIO

A los incontables triunfos obtenidos por el doctor Ramón Ascanio, eminente cirujano de la Asociación de Dependientes, hay que agregar uno más, alcanzado recientemente. Se trata del siguiente: el señor Domingo Macías, antiguo empleado de la Audiencia de esta capital, ingresó en el sanatorio «La Purísima Concepción», donde fué atendido por el doctor Ferrer Nussa, quien indicó la necesidad de una operación quirúrgica. Y entonces dicho enfermo quedó en manos del doctor Ascanio, el que le operó con los resultados más satisfactorios, siendo auxiliado en esta labor por el doctor Helenio Ferrer Puig y el alumno Sebastián Padrón.

Hoy se halla completamente curado el señor Macías, por cuyo motivo nos ruega expresemos su eterno agradecimiento a tan distinguido cirujano y demás personas a que hacemos referencia. Y nosotros le complacemos con mucho gusto.

GRANDIOSO FESTIVAL DE LAS FLORES EL DIA 14 EN LOS JARDINES LA POLAR

Cuatro días faltan para que se lleve a efecto el grandioso Festival de las Flores en todos los jardines y en el stadium de la cervecería «La Polar». Se puede asegurar que desde algún tiempo a esta parte la juventud bailadora no mostraba un entusiasmo semejante al que en ella ha despertado esta colosal matinée bailable que será amenizada por los siguientes conjuntos musicales: Antonio María Romeu, Belisario López, Sonora Matancera, Hermanos Martínez, Cubano 1927 y Neno González con su estupenda cantante Paulina Alvarez.

Estamos convencidos de que la sociedad «Partido Judicial de Padrón», que organiza este acto, alcanzará un éxito inigualable. Y para ello nos basamos particularmente en el número de merenderos distribuídos hasta la fecha.

La Comisión Organizadora está haciendo entrega de las invitaciones para las damitas. Los caballeros pagarán cincuenta centavos.

Los empeños culturales del C. Asturiano de la Habana, se van intensificando notablemente

No es preciso elogiar el significado que la enseñanza tiene para el individuo. Lo que la preparación adecuada supone para toda persona que trabaje, esa misma persona es capaz luego de apreciarlo; y lo saben con mayor certeza aquellos que no tuvieron oportunidad de aprender lo relacionado con su posterior profesión. El plantel «Jovellanos», dentro de la Segunda Enseñanza en planteles privados, representa un verdadero esfuerzo de coordinación, de organización y de disciplina que ha de merecer los plácemes de todos los que pulsen sus normales latidos pedagógicos, Los integrantes de la Sección de Instrucción junto con los profesores del Plantel, en una común aspiración de elevar la fama de que actualmente goza se preocupan hoy día de anular en lo posible la pérdida de tiempo del alumnado en las distracciones inherentes a todo estudiante joven en horas de clase, a fin de que éstas rindan todo el provecho posible. Los padres y familiares de los alumnos pueden tener la absoluta seguridad de que la disciplina actual es severa, aunque sin rigidez; que todos los que lo tienen como deber se preocupan por que el que estudia no lleve el curso «por hacerlo», llevándose «aprobados» a remolque, sino que pretenden que el alumno responda con los conocimientos adquiridos al tiempo que ha empleado en el curso.

Cuanta mayor capacidad demuestren a la terminación de sus estudios los alumnos del Centro Asturiano mayor gloria y fama para el Plantel «Jovellanos».

Padre, familiar, alumno: colabore firmemente en tal empeño.

Inscriba a sus hijos en el Centro Asturiano y matricúlelos en las Escuelas del Plantel «Jovellanos», sin recargo alguno.

En marcha ascendente el "Centro Castellano"

Entre los diferentes miembros de las Secciones de Damas y Propaganda que están realizando una muy activa campaña de divulgación social, que se ha visto coronada con los más lisonjeros éxitos. En el reporte elevado al señor Presidente de la Sección de Propaganda se anotan ochenta y seis nuevas inscripciones durante la primera semana del corriente mes de Abril, ofreciéndose aún mejores perspectivas para la Sección, y en este sentido, es de esperar que el mes de Abril constituya el más elevado punto de partida de los batalladores elementos sociales para superarse y acrecentar la lista social.

Naturalmente que estos aumentos responden a las bondades y excelentes condiciones que el Centro Castellano ofrece a sus asociados, y que la garantía de sus medios es algo que se halla en el ambiente, sin poderse establecer parangón con cualquier otro, medio similar por la índole especialísima de los factores que intervienen en la constitución y vida del Centro Castellano.

Para muy en breve será convocada la Sección de Propaganda, conjuntamente con la Sección de Damas, a fin de rendir un completo informe del trabajo desarrollado, especialmente por las damas, a las que con justa razón se otorgará la condecoración creada para premiar sus entusiasmos.

3 ORQUESTAS AMENIZARAN EL FESTIVAL DEL PROXIMO SABADO EN EL «H. PLAZA»

Existe gran entusiasmo entre la juventud bailadora habanera, con motivo del grandioso festival bailable que ha de celebrar el «Club Atlético» el próximo sábado en el Roof Garden del Hotel Plaza, con la cooperación de la Orquesta de los Hermanos Castro. Un magnífico decorado así como una preciosa iluminación se proponen presentar al público habanero que tanto gusta de bailar en el Roof Garden. Además de la Orquesta de los Hermanos Castro actuarán las de Ernesto Muñoz y el Septeto Segundo Nacional.

Las damas pueden adquirir sus invitaciones en las oficinas del Hotel, sin cuyo requisito es imposible la entrada.

MAGNO BANQUETE HABRA EL SABADO, 13, EN EL «DEPORTIVO ASTURIAS»

El próximo sábado día 13 se celebrará definitivamente el gran banquete homenaje a los señores Cipriano Fernández y Miguel Junco en el Deportivo Asturias sito en Estrella y Subirana.

Grande es el entusiasmo que reina entre la numerosa colonia asturiana para concurrir a este acto, así como entre las damas y damitas, que darán realce a dicha fiesta. Toda señorita que desee obtener una invitación para concurrir al baile que se celebrará después del banquete, puede solicitarla por el teléfono U-6487 del Club Deportivo Asturias, así como los que estén interesados en adquirir cubiertos. Estos podrán obtenerse hasta las 12 de la noche del viernes.

La campaña 'Pro un socio más' en el Dependientes

La realidad viene superando, con creces, la esperanza puesta en la campaña «Pro un socio más» en la Asociación de Dependientes, según nos comunica el Presidente del barrio de «Atarés», señor García Domínguez, siendo la última inscripción efectuada la del señor Rafael M. de la Paz y su distinguida esposa, que vienen llenos de los mayores entusiasmo a engrosar la gran familia social, que con tanto acierto dirige don Avelino González.

También quiere el señor García Domínguez hacer constar su gratitud a los antiguos asociados y comerciantes en aquella barriada, señores Conejo y Antonio Barrera, por haber contribuido de manera tan rotunda al éxito en la venta de los cubiertos para el monumental banquete que se ha de celebrar el día 14 de corriente en conmemoración del 55 aniversario.

EL CENTRO ANDALUZ SE DISPONE A OFRECER UNA VELADA BRILLANTISIMA

La prestigiosa institución «Centro Andaluz de la Habana» está organizando una magnífica velada bailable que se llevará a efecto el próximo día 20 en sus propios salones de Prado 34 y medio. En primer término, nuestro talentoso y querido amigo Manuel Vinet, socio preeminente de dicha colectividad, pronunciará una enjundiosa e interesante conferencia titulada «La unidad espiritual de la ciudad de Sevilla a través de la Historia». A continuación, varios números artísticos y finalmente, un baile animadísimo, que es de suponer podrá prolongarse hasta avanzadas horas de la noche.

Quedamos, pues, en que los hijos de la tierra de María Santísima son el optimismo y la alegría personificados. A lo cual se debe que el éxito les acompañe en todas sus empresas.

AUMENTO CONSIDERABLE EN LA LISTA SOCIAL DE «NATS. DE ORTIGUEIRA»

Numerosas altas de asociadas y socios se han presentado en este mes demostrativo de la labor intensa que realiza la Sección de Propaganda de «Naturales de Ortigueira», que con tanto celo y entusiasmo preside el señor Ramón Peña Pita.

He aquí las presentadas en la semana última: María Ramírez; Julia González; Libia Díaz; Valentina Alvarez; María Montero; Elvira Moure; Cándida Torres; Clotilde Rodríguez; Josefina López; y Mercedes Sánchez.

Vicente Cobelo, Benigno Fernández, Daniel Lestegas; Jesús Fontao; Benito Paz; José Suárez; Dr. Fernández Valdés; José H. García García; Andrés Fernández; Enrique Carrodeguas; José Pita; Miguel A. Ortega; Manuel Valcárcel; Antonio Martínez; Enrique Rivas; José Villasuso,

MARIA LUISA AJA RUIZ

El próximo día 12 en el trasatlántico «HABANA», embarcará la gentil señorita María Luisa Aja, laboriosa Secretaria del Consejo de Damas de «Naturales de Ortigueira»

La simpática María Luisa piensa pasar una breve temporada en La Montaña, para luego regresar con nuevos brios y entusiasmos para trabajar con más decisión por esta Beneficencia. La acompaña su distinguida mamá.

Feliz viaje les deseamos.

ENTREGA DE PREMIOS EN EL «CASINO ESPAÑOL»

De acuerdo con la atenta invitación que al efecto nos remite el señor Bernardo Pardías, presidente p. s. r. del Casino Español, mañana, día 11, a las nueve p.m., se llevará a efecto en los salones sociales de dicha institución la entrega de premios a los triunfadores en el Concurso iniciado con motivo de la próxima fabricación de un soberbio edificio en el propio balneario de Marianao.

En dicho acto, que resultá brillante, como todos los que celebra el Casino, se desarrollará el siguiente programa:

1.—Apertura del acto por el Presidente Social, señor Bernardo Pardías.

2.—Lectura del acta del Jurado, por el Presidente de la Comisión de Obras, doctor René Acevedo.

3.—Entrega de los premios.

4.—Presentación de los señores Juan E. O-Bourke y José Castro Ansa, quienes obtuvieron el Primer Premio, por el Arquitecto señor José M. Bens Arrarte.

5.—Conferencia - explicación del proyecto que obtuvo el Primer Premio, por el Arquitecto señor Juan E. O-Bourke.

A NUEVA YORK
«ORIENTE» Sale todos los sábados.
«ALGONQUIN» «ORIZABA» o «SIBONEY» Salidas todos los Jueves
A MEXICO
«ALGONQUIN» «ORIZABA» o «SIBONEY»
Salidas todos los martes
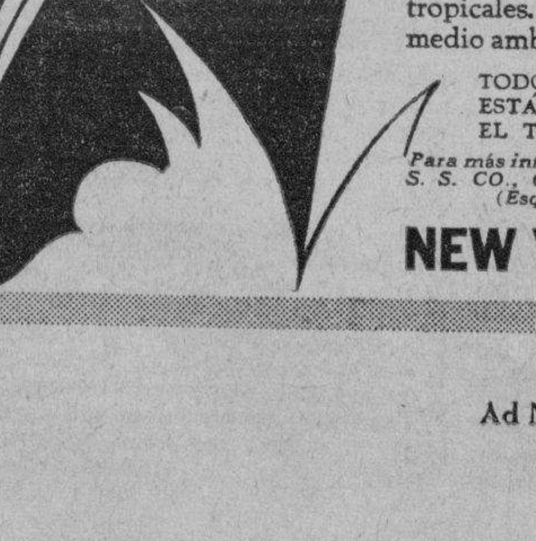
Se tiene un servicio seguro y regular, durante todo el año, en estos magníficos vapores modernos de la New York and Cuba Mail S. S. Co. —construídos para viajar con lujo y comodidad en las regiones tropicales. Disfrute del baile y deportes sobre cubierta, en un elegante medio ambiente, A PRECIOS BAJOS. Personal que habla español.
TODOS LOS VAPORES DE LA NEW YORK AND CUBA MAIL S. S. CO. ESTAN PRO VISTOS DE INSTALACIONES DE REFRIGERACIÓN PARA EL TRANSPORTE DE TODA CLASE DE FRUTAS Y LEGUMBRES.
Para más informes, camarotes y billetes vaya a la NEW YORK and CUBA MAIL S. S. CO., Oficina de Pasajeros y Billetes, EDIFICIO CENTRO ASTURIANO (Esquina Obispo y Parque Central)—Teléfono: A-6154 y M-7776.
NEW YORK and CUBA MAIL S. S. CO.
Ad No. G-8772BS

M.E.C.D. 2016

GUANABACOA AL DIA

NUEVO SECRETARIO

Esta mañana de ayer, tomó posesión del cargo de Secretario de la Junta de Educación de esta villa, el joven señor Nelson Pérez Díaz.

Su acto fué sencillo y ante numerosas personalidades habiéndole dado posesión de su cargo el doctor Alfredo Jardines, Superintendente Provincial de Escuelas.

El joven Secretario se muestra deseoso de laborar en bien de la enseñanza y del maestro guanabacoa, pues tiene profundos conocimientos de la vida intelectual.

Felicitole y deséole grandes éxitos en el desempeño de su cargo.

HERMOSA NIÑA

Días pasado los jóvenes esposos Díaz-Rodríguez, han visto alegrar su hogar con el advenimiento de una hermosa niña.

Felicitan por tan fausta nueva mis amigos.

OPERADA

En la clínica «La Purísima», sita en la quinta Durañona, ha sido operada de apendicitis por el eminente cirujano doctor Torroella, la elegante señorita Alicia Gonzalez Briñas.

Su estado es bastante satisfactorio.

Mucho sinceros votos por que pronto esté de regreso en su hogar completamente restablecida.

ENFERMO

Se encuentra recluído en la Casa de Salud del Centro Asturiano de la Habana número 25, el correcto amigo Máximo Alvarez, ex-presidente de la novel «Alianza Juvenil».

La enfermedad que lo ha hecho recluirse no es de cuidado, pero si requiere la atención diaria del facultativo que lo asiste.

Que pronto esté completamente bien son mis deseos.

MATIAS F. MARQUEZ

El buen amigo y ex-compañero doctor Matías F. Marquez, se encuentra nuevamente enfermo guardando cama en el hospital Civil de esta villa.

Esta vez no es de gravedad su enfermedad pero sí reclama la asistencia necesaria para su curación.

Mucho deseo al cumplido doctor un pronto restablecimiento.

HERSHEY SPORT CLUB

Para el sábado de Gloria, día 20 del actual mes, el simpático «Hershey Sport Club», viene organizando una regia verbena que han titulado «Una noche de glorias y alegrías».

Muchos serán los kioscos que en esa noche han de lucir bellas decoraciones y encantadoras jóvenes que con su gracia natural los atenderán.

Entre los muchos ya organizados figurarán el kiosco de las «Flores», «El Pozo misterioso», «Barrio Cubano», «Barrio Español», «Tienda de campaña», y un simpático salón de cine en que se proyectarán interesantes obras cinematográficas.

La orquesta de los aplaudidos hermanos Romero, y los septetos «Sonora Matancera» y el «Cubano 1932» serán los encargados de ejecutar las piezas bailables.

Para esta gran verbena se correrán trenes excursionistas desde Jaruco, San Antonio de Río Blanco, Caribillo y Santa Cruz del Norte, así como de todos aquellos lugares que lo soliciten con anticipación.

Es esta una oportunidad que se les brinda a los divertidos jóvenes de Guanabacoa, para pasar una noche agradable en el «Hershey Sport Club».

EJERCICIOS ESPIRITUALES

Las Hijas de María de la Medalla Milagrosa, llevan a efecto bajo la dirección del R. P. Modesto Galofre, director de la Asociación, ejercicios espirituales durante los días 15, 16 y 17 en el Colegio «La Milagrosa».

En dichos días por la mañana se dirá misa a las ocho, lectura espiritual a las ocho y media, plática a las nueve, meditación a las nueve y media y salida a las diez.

Por la tarde, a la una, santo Rosario y vía Crucis; a las dos lectura espiritual; a las tres plática; a las cuatro meditación y a las cuatro y media salida.

El día 18 jueves Santo, a las 7 y media misa de comunión general para cumplir con el precepto pascual terminando con la bendición Papal.

Quedan pues, invitadas a estos actos espirituales las señoras y señoritas católicas de esta villa.

ENTRE NOSOTROS

En el día de ayer regresó a esta villa al lado de sus queridos familiares el querido y buen amigo señor Manuel Reyes, despues de haber guardado prisión preventiva en el Castillo del Príncipe, hasta tanto se investigaran los motivos que dieron lugar a su detención en la pasada huelga de empleados, una vez demostrada su inocencia fué ordenada su libertad.

Mucho me alegra tal cosa por la cual lo felicito.

MEJORADA

La bondadosa dama señora María Magdalena Solernou, que fué operada en días pasados en la Clínica de la Asociación de Damas Católicas Cubanas, se encuentra bastante mejorada.

Muchas han sido las demostraciones de afecto que ha venido recibiendo por parte de sus numerosas amistades, por lo que me encarga haga constar por este medio su profundo agradecimiento, en vista de la imposibilidad en que se encuentra de hacerlo por otros medios como han sido sus deseos.

Lo cual cumplo muy gustoso con los votos de un total restablecimiento.

NO ES CIERTO

En días pasados el estimado compañero Corresponsal del DIARIO, de Guanabacoa, publicó que el doctor Miguel de Castro, activo Jefe Local de Sanidad había sido declarado cesante.

Lo que solamente se debió con toda seguridad a un error ya que el doctor Miguel de Castro fué sustituido interinamente por el doctor Angel López Méndez por encontrarse disfrutando de licencia con sueldo.

Queda hecha pues, esta salvedad.

TEATRO «CARRAL»

Hoy miércoles están de plácemes los amantes de las escenas movidas en el arte del celuloide.

En nuestro «nono» coliseo, se proyectará el «Domador de almas» por Buck Jones, «Cuando el amor muere» por Frank Morgan y Rinme Barness y la bonita comedia «Parece increíble».

José R. Arango de la Maza.

VENTA POST-BALANCE

PRECIOS REBAJADOS

CUBIERTOS DE PLATA

Hoja inoxidable.—Garantizados.

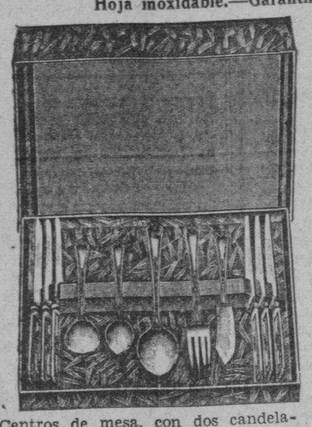

ESTUCHE CON 26 PIEZAS $9.00

MODELO LAFAYETTE

Centros de mesa, con dos candelabros, muy de moda, a:

$2.50 $2.75 $3.00
$5.00 $7.00 $12.00

Colores: humo, blanco, azul, rojo, ámbar, verde, morado, etc.

Preciosos modelos en lámparas.

GALIANO Y ZANJA — LOCERIA LA VAJILLA CRISTALERIA — TELEFONO A-4080

OTAOLAURRUCHI Y HNO.

HACEMOS ENVIOS AL INTERIOR MEDIANTE REEMBOLSO EN G. P. O CHEQUE INTERVENIDO. IMPORTE DEL FLETE PAGO ADICIONAL.

ANUNCIOS SUBIS TEL. M-7660

SEPELIO DE LA SEÑORITA MARINA MORE Y ALMIRAL

Ha recibido cristiana sepultura, en la ciudad de Matanzas, al cadáver de la señorita Marina Moré Almirall, hija del Presidente de la Audiencia de aquella población.

Una verdadera montaña de flores cubrió su tumba.

La sociedad matancera llora la desaparición de una de sus jeunefilles más distinguidas.

Reciban por este medio nuestro sentido pésame el doctor Cristóbal Moré, su afligido padre, y sus demás familiares, entre los que se encuentra la señora Teté Moré de Suárez Solís.

Defunciones ocurridas ayer en la Habana

Juan de Dios Caballero; mestizo; 1 año; Sitios 82; Bronquitis aguda.

José Trasunco; blanco; 44 años; Hospial Mercedes; Bronconeumonía.

José Suárez; blanco; 58 años; Palatino 33; Afección orgánica del corazón.

Teodora Diosado; blanca; 23 años; Lombillo y Clavel; nefritis crónica.

Manuela Catalán; blanca; 24 años; Consulado 21; insuficiencia aórtica.

Tum Tue lak; asiático; 26 años; Rayo 21; Bronconeumonía.

Petra Bayó; blanca; 79 años; Ayesterán 53; Arterio esclerosis.

Ramona Rodríguez; mestiza; 43 años; Hospital Calixto García; Neoplasia del útero.

Caridad Tamarí; blanca; 7 meses; Hospital C. García; Bronquitis aguda.

Nicasio Tiol; negro; 60 años; Hospital C. García; insuficiencia mitral.

Dolores Báez; blanca; 54 años; Recreo 60; embolia cerebral.

Genovevo Armenteros; mestizo; 28 años; General Aranguren 235; suicidio arma de fuego.

Tomasa Ortiz; negra; 55 años; San Benigno 18; bronconeumonía.

Miguel Finamore; blanco; 74 años; Hospital Mercedes; traumatismos por accidente.

Rosalía Rivero; blanca; 27 años Zequeira 25; Bronquitis crónica.

Secundino Cabrera; blanco; 44 años; Hospital C. García; apendicitis.

Josefina Singler; blanca; 73 años; Lugareño 36; enfermedad de Parkinson.

Rita Faba Faba; negra; 85 años; Las Yaguas; Esclerosis cardio renal.

Andrés Fernández; blanco; 17 meses; Delicias 19; bronconeumonía.

Gerardo Llatas; blanco; 42 años; Quinta de Dependientes; septicemia.

Valeriano Liaño V.; blanco; 70 años; Cerro 472. Epilepsia.

LEA Y ANUNCIESE EN EL «NOTICIERO DEL LUNES»

Busto desarrollado y reconstituído con las saludables y reconstituyentes:

PILDORAS ORIENTALES

Solicite gratis hoy el folleto descriptivo, se lo enviamos bajo sobre sin membrete. Diríjase a P. ORIENTALES. Apartado 1244.—Habana.

Ayude a Sus Riñones

No Tome Drogas Drásticas

En sus riñones hay unos nueve millones de diminutos tubos urníferos o filtros que usted pone en peligro al descuidarlos o al tomar drogas drásticas e irritantes. ¡Tenga cuidado! Si a causa del mal funcionamiento de los riñones o de la vejiga sufre usted de micciones nocturnas que lo obligan a levantarse, de dolores en las piernas, nerviosidad, desvanecimientos, rigidez muscular, reumatismo, lumbago, neuralgias, ardores en la uretra, picazón, escozor, acidez o pérdida de la vitalidad, no pierda un instante: tome el Cystex, nuevo descubrimiento de un médico para aliviar, tonificar, limpiar y reponer los riñones irritados y adoloridos. Comienza a obrar a los 15 minutos de tomarse, y renueva la salud, la juventud y la vitalidad en 48 horas. El Cystex no cuesta más que unos cuantos centavos por cada dosis, y se garantiza que le aliviará sus sufrimientos en una semana o se le devuelve su dinero. En todas las boticas.

Si su droguería no lo tiene, escriba a J. Casanova, Apartado 1204, Habana.

ELIXIR tónico ANTIFLEMÁTICO del Dr GUILLIÉ

Empleado, desde 1812, contra las enfermedades ocasionadas por la **BILIS y las FLEMAS** (Enfermedades del *Higado, Estómago, Intestinos, Corazón, Fiebres, Paludismo, Congestiones, Reumatismos*).

Exigir la firma Paul GAGE

PARIS, 32, Rue de Grenelle y en TODAS LAS FARMACIAS

Crónica Habanera

(Continuación de la Pág. 7).

EN CAMPOAMOR

Como se esperaba constituyó una grata sorpresa el cantante y artista de cine Enrico Caruso, que hizo su primera presentación ayer desde el escenario del simpático teatro «Campoamor», siendo muy aplaudido.

Además se estrenó la magnífica producción de la Warner titulada «Una mujer de su casa», interpretada por George Brent, Bette Davis, Ann Dvorak y John Halliday, que también gustó mucho.

Una numerosa y selecta concurrencia asistió ayer a «Campoamor», encontrándose entre las señoras las siguientes:

Cuquita Martínez de Belt.

Alicia Nadal de Menocal; Bibí de Lima de Maduro; Blanquita Maruri de Hornedo; Mina Altuzarra de Pérez Chaumont; María Cabeza de Solís.

Marilita Barrueco de Martínez Pedro.

Julita Plá.

Ernestina Cabrera viuda de Fernández de Velasco; Rosita Cadaval de Rayneri; Teté Berenguer; Margarita Scull de Alvarez; Isabel Silva de Roger.

Corina García de Rodríguez Capote.

Conchita Urrutibeascoa de Lasa.

Chela Robelín de Morales Broderman; Cuca Herrero de Seiglie; Elisa Iznaga de Iznaga; María Antonia Fuertes; Emma Nadal de Hidalgo Gato.

Conchita Ribas de Chibás.

Lizzie Rayneri de Alonso.

Evangelina Figueredo de Cubas; Malvina Arnoldson de García; Nena Inclán de Llanillo; Nena Aranda de Echevarría; Juanita Aceval de Dovo; Lidia Dotres de Blez; Ana María Blanco de Solís.

Elena de Cárdenas de Coroalles.

Fina La Rosa de Banet.

Tina Hidalgo Gato de Solís.

Bebita Alonso de Belt; Alicia de Cárdenas de Belt; Carmen G. Abreu de Planell; Enriqueta G. de Balcells; Elena Alfonso de Casuso; Manolita Coello viuda de Ramos Izquierdo.

Matilde Portela de Muñiz.

Mera Pérez de Lecuona.

Rosa Abreu viuda de ué; Rosa Cué de Ruiz Mesa; Raquel Rigol de Galbis; Dulce María Chacón de Salas; Elsa de la Huerta de Valverde; Isabel de Vega viuda de Aenlle; María S. de Vega viuda de Serra.

Malvina Biart de Díaz Blanco.

Tomasita Ramos de Guiral.

María Teresa de Armas de Sigarroa; Silvia Gross de Pavón; Anita Izaguirre de Corzo; Conchita Viñas de Roldán; Ofelia Alvarez de Elizalde; Gloria Alvarez de González Vals; Gloria Fernández de Velazco de Charchet; Belica Escoto de Bonich.

Señoritas:

Lola María Sánchez; Estelita Santeiro; Elisa Ortiz; Josefina y Ofelia Valverde; Mariana y Luisa Rodríguez López; Hortensita Colas; Nice Montero.

Carmita de Cárdenas.

July Abreu Plá.

Silvia Fonts Iznaga; Ofelia López Gobel; María Galbis; Gilda Gross; Mercedes Sigarroa; Carmen Luisa y Marietta Aenlle; Elvira de la Campa.

Conadita Berndes.

Alicia Menocal.

Adriana Maduro.

Carmen y Teresa Blanco; Georgina Pellegrín; Antoñica y Carmen Planell; Nenita y Carmila Jiménez; Mariita Alonso; Lillian Etchegoyen; María Matilde Aróstegui.

Lupe Zúñiga.

Minita Pérez Chaumont; Lidia Martínez; Carmelina Gamero; Conchita Roldán; Margarita Morales Robelín; Lala Lezama; Marina Argain.

Elsa y Marina Díaz Biart.

Lourdes Ramos Izquierdo.

María Pérez; Lourdes Caballero; Carmelina Bellido; Inés y Eloísa Alonso.

INTERESANTE RECITAL

Hoy, a las nueve y media de la noche, se celebrará en el «Lyceum», un interesante recital de poesías.

Lo ofrece el joven Ricardo Obeso, recitador de gusto exquisito.

El magnífico programa de este acto es como sigue.

—I—

Canción de la Vida Profunda, Barba Jacob.

El día que me quieras, Amado Nervo.

Viento de la luz de junio, Emilio Ballagas.

Nocturno, J. A. Silva.

Balada del Forjador de Acero. F. Pitarra.

—II—

Adelfos, Manuel Machado.

La cabeza del Rabí, Rubén Darío.

Los flamencos, C. Roslo.

Las campanas, E. Poe.

Las campanas de plata.

Las campanas de oro.

Las campanas de hierro.

Las campanas de bronce.

—III—

La canción del camino, Santos Chocano.

Al Cristo, Amado Nervo.

La Zagala Montañesa, Joaquín Dicenta, Jr.

Mi retrato, Angel Lázaro.

Los caballos de los conquistadores, Santos Chocano.

PARA EL VIERNES DE DOLORES

Se aproxima una gran festividad. La del Viernes de Dolores, señalada para el viernes de la presente semana.

Como son muchas las damas de la sociedad habanera que celebran su santo en ese día, se advierte ya extraordinario movimiento en la «Casa Trías», el conocido jardín del Vedado, donde a estas horas son numerosísimos los encargos de flores recibidos para las Lolas y las Lolitas.

Tulipanes en varios colores, alelíes callas, dalias, «sweet peas», gladiolos, gardenias.

De todo tendrá ese día en abundancia la «Casa Trías» para servir a su numerosa y distinguida clientela.

Y todo, como siempre, a los precios más módicos.

VIAJEROS DISTINGUIDOS

Ayer en horas de la mañana, salió rumbo a Nueva Orleans, en el vapor «Metapán» la distinguida dama Amalia Martínez Ibor de García Vélez, Embajador de Cuba en México, que ha ido allí a esperarla para seguir viaje todos a la capital mexicana donde establecerán su residencia.

Buen viaje.

LA FIESTA INTELECTUAL DE LA MUJER

En el Círculo de Bellas Artes se continúan los preparativos para la Fiesta Intelectual de la Mujer, que como hemos anunciado, tendrá lugar el próximo mes de mayo.

La Comisión Organizadora continúa recibiendo las obras y trabajos femeninos que integrarán los programas de tan magna fiesta artística.

La sección teatral ha recibido entre otras obras «Habrá guerra mañana» interesante y exquisita pieza teatral debida a la pluma de una distinguida y conocida escritora.

«Habrá guerra mañana», según nos dice la señorita Ríos, una de las principales organizadoras, es una obra plena de humanismo y de actualidad.

«Habrá guerra mañana», tendrá el beneplácito de la concurrencia que siga en todos sus actos la «Fiesta Intelectual de la Mujer».

«Habrá guerra mañana» tendrá un decorado moderno, en el que desplegará su técnica y buen gusto una reconocida pintora, y en su interpretación intervendrán las figuras más salientes del «Cuadro escénico» del propio Círculo.

«Habrá guerra mañana» tendrá su vestuario apropiado, diseñado y dirigido por otra saliente artista femenina.

«Habrá guerra mañana», contará con una presentación modernista de gran refinamiento.

Todo bajo la dirección femenina.

TEMPORADISTAS

En las proximidades de la Semana Santa, se inicia el éxodo de la sociedad elegante a sitios de plácida tranquilidad y grato descanso.

San Miguel de los Baños, el poético balneario matancero y Varadero, se llevan este año el mayor contingente de temporadistas.

En la encantadora Playa Azul, tienen hechos ya sus preparativos, en el refugio delicioso de Kawama, las familias de Carlos Aguilera, Pascual de Rojas, Frank Steinhart Jr.; Alberto Belt, Orencio Rodarse, Ramón de la Cruz, Julio Lobo y otras más, con un grupo de señoritas que capitanea la bellísima Cisa Antón y de jóvenes entre los que figuran el señor Pedro Romero y los doctores Fabio Freyre, Cruz Planas y Castro Palomino.

PRO ARTE MUSICAL

Ayer se celebró en el Auditorium, el primer concierto para los socios de Pro Arte Musical, de la notable soprano del Metropolitan Opera House de Nueva York, Grete Stueckgold.

Concierto interesantísimo, que escuchó un público muy numeroso reunido en aquella hermosa sala.

Grete Stueckgold, con su cálida voz cautivó al auditorio que tuvo para ella muchos aplausos y celebraciones.

Entre el concurso selecto de damas, se encontraban las siguientes señoras:

Marcela Cleard de Barnet, esposa del Secretario de Estado.

La Condesa del Castillo.

Virginia Olavarría de Lobo, Elisa Pell viuda de Hernando, María Herrera viuda de Callardo, María Luisa Longa de García Echarte, Marie Duíau de Le Mat.

Laura Rayneri de Alonso.

María Chaumont de García Vélez.

Lizzie Morales de Batet.

Aida Escalona de García Montes; Justina Monteagudo de Portal; Lolita G. M. de Nogueira; Celia Comas de Hidalgo Gato; Rita María Hernando de Gastón; Eulalia Juncadella de Valdés Fauli; Rebeca Mañas; María Hernando de Gastón y María Isabel Salcedo de Rivas.

Graciella del Monte de Argüelles.

Nenita Abril de Baró.

Evangelina Figueredo de Cubas; María Luisa Tremoton de Betancourt; Alicia de Cárdenas de Belt; Estela Broch de Torriente; Ofelia Le Monnier de Alonso; Teresita Spencer viuda de García Longoria.

Olimpia Goizueta de Pons.

Rosa Perdomo de Del Valle.

Angélica Barrie de Karman; Ondina Piñeiro de Cores; María Hernando de Gastón; Tina Hidalgo Gato de Solís Otilia Falcón de Aurioles; Nena Justiniani viuda de Castellanos; Carmen Herminia Carranza de Maruri.

Emelina Díaz de Parajón Edilia Sierra de Cepero; Adelina Giscard de Echevarría; Sara Clavijo de Llano; Anita Ramírez Giralt de Alvarez.

Hortensia Arroyo de Castellanos.

Chiquitica González Chávez de Montoto.

Carmelina Taraña de Montalvo.

María Francisca de la Sierra de Baró; Nena Tremols de Maciá; Blanca Rosa de la Torre de Rosales; Dulce María Muller de Gorrín; Mary Mc de Gómez Cueto Conchita Giberga de Oña.

Margarita Rayneri viuda de García Vélez.

Dulce María Blanco de Cárdenas.

Henriette Le Mat de Labarrere.

Silvia Díaz de Villegas de Flores; María Biosca viuda de Tamargo; Lillian Mederos de Baralt; Zaida Carrera de Fernández Reboul; Alicia Morales de Ravena.

Nena Velasco de González Gordon.

Tanny García Longa de Annoni; Blanquita Fernández de Castro de Jardines; Usenda Deus de González Labarga; Nena Aranda de Echevarría; Carmelina Reyes de Pérez Cubillas; Bebita Correa de Reboredo.

Bebita Díaz de Rivero.

Margot de Cárdenas de Montes. Tina Farelli de Bovi; Estela Zalba de Blanco y Mercy López de Sánchez.

Señoritas:

Beba Montero.

Corinita Aballí.

Oria Albarrán; Alicia Castellanos; Zeida del Portal; Felicia Pérez Stable; Margarita García Rayneri; Carola Panerai; Graciella y Ofelia Lozano; Mimí Aguiar.

Graciella y Mercy Gastón

Lucía Salcedo.

Noemí Booth; Graciella y Ada de Blank; Gloria y María Luisa Ortiz; Lydia y Celita Rainery; Teteita y Carmita García Montes; Margot y Estela Montero; Luisa Toñarely.

Adriana Maduro

María Antonia de Cárdenas; Elena y Rosario González Labarga; Adriana Otermin; Rosa y Marta de los Reyes; Luisita Caballero; Mayita Juncadella; Uldarica Mañas y Caridad Rosales.

Mercy Pina.

Martha Carvajal; Minin Abello; Leopoldina de la Campa; Amparo, Angelita y Lucila Sánchez Oyarzun.

Columba Sierra.

Magda Urruela; Mercy López Oliveros; Olguita Pérez Etchegoyen; Olga Ferrer; Nena Suárez; Margot Zúñiga; Elvira, Rosa y Julia Morales; Josefina Bonnet.

Nenetica García Longa.

María y Lolita Cibrian; Lucila Morales; Merceditas Muñiz; Carmela Pensado; Silvia López Rovirosa; Esperancita Hill.

Estrella López Clauso.

Amelia y Estrella Naranjo; Carmen Rosa Larcada, María Luisa y Alicia del Llano; Josefina Ebra; Lily Batet; July Gutiérrez; Ofelia Valverde; Martha Montes y Mary Morales.

El próximo concierto será el jueves a las cinco y media de la tarde.

Luis de POSADA

S A N A T O R I O

PARA ENFERMEDADES NERVIOSAS Y MENTALES DEL

DR. ARMANDO DE CORDOVA

Profesor de Enfermedades nerviosas y mentales de la Universidad Nacional

En una extensión de una caballería de tierra, con frondosa arboleda y jardines, donde los pacientes pueden hacer vida al aire libre. Arroyo Arenas.—Kilómetro 17 de la Carretera Central. Teléfono número 26.

Consultas en la Habana: Industria 122 esq. a San Miguel. Lunes, miércoles y viernes, de 3 a 5 y en el Sanatorio por la mañana.—Teléfono: A 6674.

Esta Venta es Imitada pero no Igualada

Por sus extensos surtidos - - Por sus altas calidades

- Por sus precios mas bajos -

LA MAYOR ATRACCION DE LA TEMPORADA

Mire estos precios y lo comprobará

SEDAS ESTAMPADAS

VOILE CHIFFON de Seda Estampado de 30 cts vara. CORTE DE 4 VARAS 76c.

GEORGETTE Estampado de $1.25 vara, Novedad. CORTE DE 4 VARAS 2.95

SEDAS Estampadas Clase Extra de $2.25 vara. CORTE DE 4 VARAS 5.25

VOILE CHIFFON de Seda Calado y Estampado de 40 cts. vara. CORTE DE 4 VARAS 1.12

CREPES DE SEDA, Estampados de 90 cts. vara. CORTE DE 4 VARAS 2.34

TAFETANES a Cuadros de Gran Novedad de 1.25 CORTE DE 4 VARAS 2.85

SEDAS ESTAMPADAS

CHIFFONES Estampado Franceses de $1.25 vara. CORTE DE 4 VARAS 2.45

SEDAS TROPICALES Estampadas de $1.20 vara. CORTE DE 4 VARAS 2.88

FLAT CREPE de seda pura, Estampados de $1.65 vara. CORTE DE 4 VARAS 4.50

SEDAS COLOR ENTERO

CREPE MONGOL, Clase Extra, en 70 colores de moda de 70 cts. vara. CORTE DE 4 VARAS 1.50

FLAT CREPE de seda Pura, en todos los colores, de 90 cts. vara. CORTE DE 4 VARAS 2.65

VOILE CHIFFON de Seda en 50 colores de moda de 30 cts. vara. CORTE DE 4 VARAS 76c.

VOILE Romano de seda, en todos colores, de 50 cts. vara. CORTE DE 4 VARAS 1.36

PIEL DE ANGEL en todos los colores, de 90 cts. vara. CORTE DE 4 VARAS 2.54

SEDAS color entero, en varios estilos de gran Novedad, de $1.50 y $1.75 vara. CORTE DE 4 VARAS 3.98

FUJI DE SEDA en todos colores, de 40 cts. vara CORTE DE 4 VARAS 1.25

GEORGETTE Romano Francés en 50 colores de 80 cts. vara. CORTE DE 4 VARAS 2.45

MOARES de Gran Novedad, en 30 colores de moda, de $1.75 vara. CORTE DE 4 VARAS 4.15

TELAS DE HILO Y ALGODON

PIQUES DE HILO Estampados y color entero, de 40 cts. vara. CORTE DE 3½ VARAS 1.12

POPLIN Estampados de 20 cts. vara. CORTE DE 4 VARAS 58c.

DIMITY ESTAMPADOS de Gran Novedad de 40 cts. vara. CORTE DE 4 VARAS 1.16

PETER PAN Estampados, de 25 y 30 cts. vara. CORTE DE 4 VARAS 95 y 75c.

VOILES SUIZOS y Estampados, de 40 cts. vara. CORTE DE 4 VARAS 1.24

HOLAN DE LINO Puro, Estampados de 90 cts. vara. CORTE DE 4 VARAS 2.18

OFERTA ESPECIAL

2.32 ORGANDIES SUIZOS BORDADOS, ESTAMPADOS Y CORRUGADOS DE 90 CTS. y $1.00 VARA CORTE DE 4 VARAS 2.32

MEDIAS PARA SEÑORAS

MEDIAS DE SEDA de Chiffón y muy finas de $1.25. 1 PAR POR . . . . . 78c.

MEDIAS DE SEDA de Chiffón y semidobles, Nueva Isla (Garantizadas). 1 PAR POR . . . . . 95c.

TRAJES PARA NIÑOS

TRAJES de Niños en Warandol en todos colores firmes, en muchos modelos de 1 a 6 años a 50c.

TRAJES DE Niños en Warandol indian color firme, pantalón largo modelos nuevos, de 1 a 8 años a 1.25

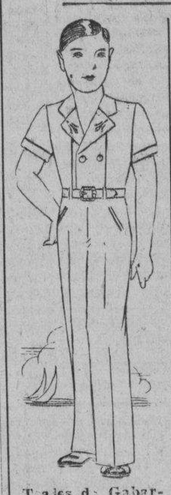

Trajes de Gabardina clase insuperable, Modelos Avances de Verano. De 1 a 8 años $2.00 de 9 a 10 $2.25

Trajes de Gabardisa blanca, clase superfina, Modelo «Cubista» de 1 a 8 años $2.00 de 9 a 10 $2.25

KAYSER ROPA INTERIOR FEMENINA VAN RAALTE

También hemos acabado de recibir un extenso y variado surtido, en MEDIAS, PANTALONES, CAMISAS DE NOCHE, COMBINACIONES y PAYAMAS DE SEDA, de las acreditadas marcas KAYSER y VAN RAALTE, que hemos marcado a precios sensacionales.

PIDANOS UNA DEMOSTRACION.

EN TODOS LOS DEPARTAMENTOS

En cualquier Departamento de esta casa encontrará Ud. una interesante y provechosa novedad, con la ventaja de llevar siempre el precio más bajo

ROPA DE CAMA, COLCHONERIA, ROPA INTERIOR DE SEÑORAS, VESTIDOS, CORSETERIA, CONFECCIONES PARA NIÑAS, ARTICULOS PARA CABALLEROS y ARTICULOS DE SEDERIA. Hágale una estimada visita y se convencerá.

Hotel «Nueva Isla»

EL MAS CENTRICO

NOTA IMPORTANTE

Para los pedidos del interior, es indispensable enviar el importe de los gastos de Express. Menéndez Hnos.

LA NUEVA ISLA

LA CASA DE MEJORES ARTICULOS Y MAS BAJOS PRECIOS

HABITACIONES SOLAMENTE DESDE $1.00
HABITACIONES CON COMIDA DESDE $1.75

Hotel «Nueva Isla»

EL MAS FRESCO

M.E.C.D. 2016

ESTUDIA EL INSTITUTO AZUCARERO LAS BASES PARA UN NUEVO CONVENIO INTERNACIONAL

Estuvo más quieto y más flojo el mercado de los crudos y de los futuros durante el martes

Había ofertas para embarcar en este mes a 3,20 y 3,25. El refinado actuó sostenido, cotizándose a 4,90. Cinco Centrales más han terminado la molienda. Muele el «Zaza»

Quieto y con tono algo más flojo, estuvo ayer el mercado de crudos. A primera hora se dijo que había partidas de Puerto Rico, para pronto embarque, disponibles a 3.20. Otros lotes de la misma procedencia y de Cuba, para embarcar en este mes y en mayo, sí fueron ofrecidos a la base de 3.25. Pero los refinadores permanecieron en la misma actitud del día anterior y los operadores estuvieron retraídos, o también a la expectativa.

Las existencias que había en los almacenes afianzados de New York, eran las mismas del día anterior: 433,498 sacos de crudos.

Los Futuros: Nada de especial ofrecieron los futuros ayer, si no fué la pérdida de 1 a 2 puntos en relación con el cierre del lunes. Se registraron ventas diseminadas de liquidación y toma de utilidades. Las ventas del contrato número uno sumaron 3,350 toneladas, y las del número tres ascendieron a 13,150.

El Refinado: Actuó sostenido, cotizándose al mismo precio de 4.90. Fueron bastante buenas las extracciones.

Mercado de Londres: Cerró firme, después de reportarse ventas de crudos al equivalente de 0.95 libre a bordo Cuba, pidiendo luego los vendedores de 0.96. Las cotizaciones de la Terminal fueron las siguientes:

	Cierre del 8	Cierre del 9
Mayo	5/ ¼	5/ ½
Julio	5/ ¼	5/ ¾
Agosto	5/1	5/1
Octubre	5/1¼	5/1½
Diciembre	5/2¾	5/2¾
Marzo	5/4¾	5/4¾
Mayo	5/6	5/6

Centrales que Terminan: Han terminado su molienda estos ingenios:

	Sacos
Morón	350,000
Palma	246,592
Tacajó	181,488
San Ramón	71,200
Natividad	47,025

Sumando esos a los que hemos relacionado en anteriores informaciones, han terminado 67 ingenios; pero están moliendo 67 porque el «Zaza» ha empezado de nuevo su actividad, autorizado para ello.

TABACO

En los dos primeros días de la semana ha estado la Cuban Land registrando más de mil pacas de clases para cigarrería. La Compañía Cubana de Cigarros también registró un lotte más pequeño de Vuelta Abajo. Unos cuatrocientos tercios de permanentes de Remedios compraron firmas exportadoras. Y otras partidas pasan también de manos con destino a la exportación.

ENTRADAS DE RAMA

De San Juan y Martínez, para José González y Compañía, 184 tercios.

De Santa Clara, para Lobeto y Compañía, 16 pacas.

De Mendoza, para Miguel Saludes, 14.

De Ovas, para Menéndez y Compañía, 191 tercios.

De Candelaria, para I. Kaffenburgh Son, 68 pacas.

De Pinar del Río, para Calixto López y Compañía, 2 tercios.

De Camajuaní, para la General Cigar Company, 48 pacas.

ESCOGIDAS QUE EMPIEZAN

Sabucedo, García y Compañía empezaron a escoger la hoja libre de pie en El Gabriel, recibiendo el primer lote ayer.

También está escogiendo en Artemisa, la libre de pie, el personal de la Ruppin Havana Tobacco.

GODOY & MALARET
SEGUROS Y FIANZAS (Insurance and Bonding)
Teléfono M-9866
AGUIAR 77
HABANA, CUBA

CASTELEIRO Y VIZOSO
TALLER DE REPARACION
MAQUINAS DE ESCRIBIR

CAMBIOS

Tipos de venta ayer, en Bancos de esta capital:

New York, cable	1/10P.
New York, vista	1/10P.
Londres, cable	4.84½
Londres, vista	4.84⅜
Madrid, cable	13.69
Madrid, vista	13.67
París, cable	6.61
París, vista	6.60
Italia, cable	8.35
Italia, vista	8.34
Bélgica, cable	17.05
Bélgica, vista	17.04
Alemania, cable	40.45
Alemania, vista	40.42
Alemania, vista	67.40
Hong Kong, cable	49.50
Hong Kong, vista	49.40
Toronto, cable	¼D.
Toronto, vista	⅜D.
Amsterdam, cable	67.45
Amsterdam, vista	67.40
Buenos Aires, cable	26.55
Buenos Aires, vista	26.50
Suiza, cable	32.40
Suiza, vista	32.38

VENDEMOS
PESETAS EFECTIVO
cualquier cantidad,
a 13.55
ALONSO y MENENDEZ
San Rafael, 31½. Tel. A-4281

Se hará en el caso de que la Gran Bretaña tome parte en el mismo de modo preponderante

Aunque algunos elementos entienden que dicho objetivo no se conseguirá, porque Inglaterra mantendrá su actual política, el estudio se hace, poniéndose en él mucho interés

El Instituto Cubano de Estabilización del Azúcar se encuentra estos días estudiando las bases en que sería posible un nuevo Convenio Internacional Azucarero.

Son nuestras noticias de que ese estudio lo realiza el mencionado organismo teniendo en cuenta la entrada —la posible participación— de Inglaterra en el nuevo concierto internacional europeo.

Algunos elementos aseguran que Inglaterra no ha definido su política azucarera y que esto constituye un obstáculo para la realización del propósito. Otros elementos opinan que hay motivo para pensar lo contrario y que por eso es que el Instituto Cubano se ha entregado al estudio de que damos cuenta.

Este trabajo, que se han repartido los miembros de dicho organismo, diríase es la continuación del que inició el Instituto no ha mucho y ocupó nuestra atención al exteriorizarlo apuntando que no serían olvidadas las normas de la política azucarera norteamericana actualmente en vigor.

Como ha de ser interesante la labor que realiza el Instituto Cubano de Estabilización del Azúcar, procuraremos conocer oportunamente los detalles de la misma para ofrecerles a nuestros lectores; con mayor empeño porque alentamos la creencia de que las conclusiones a que llegue nuestro máximo organismo azucarero, han de estar acordes con el propósito de un futuro tratado de comercio con Inglaterra.

LOS MERCADOS EUROPEOS

LONDRES, abril 9. (Por el hilo directo de Luis Mendoza y Cía.). El oro en barras se cotizó hoy en el mercado libre de Londres 144 chelines 1½ peniques, contra 144 chelines 11 peniques el lunes.

El dólar (cable) se cotizó hoy a $4.82½.

La Bolsa de Londres abrió a precios más firmes.

Han sido adquiridas por cuenta ignoradas las £629.000 en oro en barras que había disponibles en el mercado libre de Londres.

La plata abrió más firme, con algunas compras por cuenta del Oriente.

PARIS, abril 9. El dólar abrió a 15.17 francos, o sea a $0.06593 el franco. La libra esterlina abrió a 73.30 francos.

VALORES

La firmeza ayer en el mercado local estuvo, pricipalmente, en los valores de inversión; operándose en bonos de Morgan del cinco y cinco y medio, en los de Speyer, ambas emisiones, y en los de la Deuda Interior 1905, que han avanzado dos puntos. A última hora de ayer los vendedores no aceptaban los precios de los compradores.

También se operó durante la mañana en bonos de Obras Públicas. Experimentaron algunas oscilaciones, cerrando por debajo de los precios que mantuvieron en las anteriores sesiones de la Bolsa local.

Muy firmes actuaron los bonos de la Estabilización del Azúcar, de la Jacia de Matanzas, del Gas, de la Nueva Fábrica de Hielo y de la Papelera Cubana.

Con mejor tono estuvieron los bonos y Debentures de la Havana Electric Railway.

Firmes y con demanda las acciones de la Nueva Fábrica de Hielo, las preferidas de los Consolidados de Cuba y de la Jarcia de Matanzas.

En la cotización oficial se operó en $5,000 los bonos de la Cervecería Internacional.

A los Señores Hacendados

La presente exposición va a ser elevada al honorable Presidente de la República, po[illegible] Hacendados:

Se invita a los que estén conformes con su texto, que se sirvan autorizar a la pe[illegible] que tengan a bien para que la suscriba en el bufete del Dr. Fernández de Castro, Oficios N[illegible] departamento No. 311, de 10 a 12 de la mañana, de hoy, miércoles, día 10.

Honorable señor Presidente de la República.

Con noticias que se proyecta someter a su sanción una ley que pudiéramos llamar de asociación obligatoria de hacendados, a cuya clase pertenecemos, e impuestos del deber, cada día más exigible, de actuar de manera franca y leal, con todo civismo, en evitación de medidas de Gobierno que por carecer de un estudio previo y detenido realizado por los afectados por tales medidas resultan en la práctica desacertadas, venimos a exponer a usted las razones en que apoyamos nuestra opinión de que la ley de referencia en proyecto sería lesiva a nuestros intereses como hacendados y como ciudadanos, cuya asociación no puede ser más que una determinación de su libre espontánea y consciente voluntad.

Aspiramos, pues, con este trabajo no sólo a la defensa de nuestros intereses personales, de clase y de ciudadanos sino también a cumplir el deber de cooperar al mejor régimen de la industria azucarera, interviniendo, en este caso con nuestra oposición, en la elaboración de leyes dirigidas a regir y gobernar relaciones de tal industria a que venimos dedicados. En mérito a tan elevadas aspiraciones, a las que tal vez correspondieran mejor un trabajo no tan modesto como el presente, esperamos confiados una buena atención a nuestra impugnación de ese proyecto de ley que entendemos no debe ser sancionado si se estudian con serenidad nuestras argumentaciones en contra y que son las siguientes:

I

En atención, como dice el proyecto de Ley, a que la economía nacional descansa, principalmente, en la producción azucarera, está fuera de dudas que es obligación del Gobierno prestar atención preferente y constante a esa fuente nacional de riqueza y de trabajo; obligación a que no es ajeno el hacendado. Pero hay que distinguir. El Poder Público viene obligado en razón de su alta misión de velar por los intereses generales de la Nación y su actuación debe ser directa e inmediata tomando las medidas adecuadas al efecto, sin perjuicio de lo que los particulares interesados en la industria realicen libremente y sin necesidad de constreñir a tales particulares a realizar lo que es atributo exclusivo del Gobierno. Más claro: aceptando como aceptamos la bondad de los fines de la asociación consistentes en la defensa y protección de intereses; promulgación de leyes que favorezcan la estabilidad y prosperidad de la industria; creación y mantención de instituciones técnicas y experimentales; medidas tendentes al mejoramiento del agricultor; tales fines deben ser procurados por el Gobierno directamente y no de una manera indirecta obligando a los hacendados a asociarse para alcanzarlos. Estos se asociarán o no, pero el Gobierno en todo caso dedicará su atención cuidadosa y preferente a dictar directamente las disposiciones que crea convenientes al cumplimiento de esos fines. Y como ellos no pueden ser indiferentes para los hacendados éstos cooperarán o no aportando su ciencia, su experiencia, y su dinero ya que a esos efectos la industria que explotan tributa al Estado mediante el pago de crecidas contribuciones. Lo contrario o séase buscar el cumplimiento de esos fines mediante una onerosa y obligatoria asociación, es hacer por el Gobierno una renuncia a su potestad directa y exclusiva de alcanzarlos, para conseguirlos indirectamente del particular quien se preguntará para qué paga las contribuciones y para qué acata la autoridad de un Gobierno que al sentir la necesidad de leyes favorables a la industria, al agricultor, etc., y la necesidad de la creación de unos institutos técnicos experimentales lo que se le ocurre es obligar a asociarse a los interesados para que soliciten esas leyes y creen esos institutos. Ello es atentatorio al patrimonio y a la libertad del hacendado.

Al patrimonio porque se le obliga a contribuir con un nuevo y elevado impuesto cuando su caja está muy pobre. A la libertad porque el asociarse es un derecho no una obligación y si lo que es un derecho que puede ejercitarse libremente se convierte en una obligación reglada se restringe el derecho convirtiéndolo en obligación y su ejercicio ya no es libre.

De lo expuesto se deduce que el proyecto de ley es inaceptable, porque viola principios elementales de derecho arrojando sobre los particulares la carga o los deberes del Poder Público y convirtiendo sus derechos en deberes.

Debe agregarse, saliendo al paso de posible argumentación contraria, que lo que sostenemos no significa desconocer la conveniencia para el hacendado de intervenir y coadyuvar al logro de todo fin que signifique el mejoramiento de la industria azucarera, pero ello que para el Gobierno constituye una obligación, para el hacendado es una facultad.

II

La ley en proyecto resulta antagónica con los principios, producto de la experiencia, que el Gobierno viene aplicando en casos análogos y muy recientes.

Basta recordar la Federación Médica, los sindicatos y el Colegio de Abogados, instituciones que han sido disueltas habiendo desaparecido la colegiación o asociación forzosa a instituciones oficiales o semi-oficiales.

Y lo que la ley en proyecto que impugnamos crearía sería precisamente una asociación oficial a la que obligatoriamente habrían de asociarse sus componentes a quienes se les arrojaría encima el fardo de aceptar la responsabilidad de lo que a su representación «oficial aunque no real» se le antojase llevar a efecto.

Quiere el proyecto la existencia de una asociación que represente a todos los fabricantes de azúcar, y aparte que no se alcanza a comprender para qué la necesita el Gobierno, pues la necesidad no es cosa que basta afirmarla para que sea real su existencia sino que se necesita demostrarla y en nuestro caso no está demostrada, es de advertirse que mediante la asociación no se obtendrá la querida representación verdadera y «efectiva» de la clase ya que la experiencia ha dejado demostrado que rara vez los organismos de estas asociaciones representan el sentir de la mayoría de sus asociados. Causas, huelga consignarlas y su estudio está fuera de los límites de esta exposición.

Pudieran tal vez buscarse en la indolencia o apatía de los asociados, y su falta de espíritu de clase, en la preponderancia de los intereses particulares sobre los colectivos, en la audacia de los menos, pero más ambiciosos y poco escrupulosos que vence, tiraniza y explota a la mayoría intimidada o engañada, etc., etc. Con ello es visto señor Presidente que la asociación en proyecto, si la experiencia no engaña, lejos de proporcionar al Gobierno una representación «efectiva» de la clase, creará una representación, llamémosla «oficial» que puede producir profundo descontento entre la mayoría de los asociados que puestos a buscar la culpa de sus desdichas la arrojarán sobre la ley que usted sancione.

Claro está que circunstancias especiales, en este caso no concurrentes, justifican a juicio de muchos el que se establezca la colegiación, agremiación, sindicalización o asociación patronal de determinadas clases. Tales son el ejercicio de determinada función pública o cuasi-pública por los colegiados, la necesidad del Estado de regularizar los contratos de trabajo, huelgas, etc. Pero véase el proyecto y estúdiense los fines de la asociación proyectada y por ningún lado se hallará la circunstancia especial que justifique la asociación forzosa del hacendado imponiéndole el sacrificio de su libertad y su dinero.

La producción, exportación y consumo del azúcar, la estabilización de la industria azucarera es materia regulada por leyes vigentes que si algún remedio necesitan no será por cierto la creación de la asociación obligatoria de hacendados. Igual sucede con los jornales del trabajador campesino; con sus horas de labor, etc., etc. ¿A qué entonces y con qué objeto agremiar o sindicalizar o asociar forzosamente a los hacendados?

No será para estudiar, proponer o solicitar leyes que le favorezcan, pues aparte que ello es obligación del Estado constituyendo una función pública que debe realizar directamente como antes se ha dicho, para el hacendado no constituye más que un interés patrimonial privado y para la defensa de estos intereses o derechos no se crean organismos legales obligatorios sino que los interesados crean el organismo privado que les place. Si esto no fuera así, cuando al Gobierno se le antojara regularizar la producción y el consumo de los zapatos, proteger la industria, etc., el camino adecuado no sería otro que asociar obligatoriamente a los zapateros.

III

El proyecto sin tener en cuenta lo ya muy recargada de tributos que está la industria azucarera establece otro nuevo tributo que extraerá anualmente del ya arruinado contribuyente sumas elevadas. ¿Para qué ese sacrificio?

No se diga que para estabilizar la producción y el consumo, pues leyes vigentes creadoras de otras instituciones tratan de atender y regular este particular.

Tampoco se diga que para crear institutos técnicos experimentales, pues aparte que para ello se dedica en el proyecto menos de cuarenta por ciento de la recaudación ya antes se ha dicho que la creación de esos institutos es función del Gobierno a quien le bastaría consignar en presupuesto la cantidad adecuada.

Y como para los otros fines que el proyecto asigna a la asociación tales como solicitar y cooperar con el Gobierno en la promulgación de leyes adecuadas no hace falta dinero, no se alcanza a justificar el sacrificio antes apuntado que se impone al hacendado, a no ser que se pretenda justificarlo señalando grandes sueldos, emolumentos, viajes de placer, etc., a los encargados o funcionarios de la asociación.

IV

Otro error que traería grandes y perjudiciales trascendencias perturbadores de la mejor marcha de la Asociación y de su encauzamiento al logro de fines permanentes verdaderamente favorables a la industria, consiste en asociar en una misma tendencia a elementos que no la tienen análoga. En efecto el proyecto de asociar a los «fabricantes» de azúcar y por tales se entienden tanto al propietario de ingenios q. es el verdadero y propiamente llamado hacendado y al que por cualquier título legal, arrendamiento por ejemplo, fabrica azúcar, accidentalmente y no de manera permanente. Los intereses de ambos son diversos. El dueño de una industria quiere su engrandecimiento tal vez lento, pero seguro y permanente mientras que el que no es propietario aspira, aunque sea en detrimento de la industria a obtener un lucro inmediato, momentáneo, aunque tal vez sea en detrimento del porvenir de la industria. Con lo que asociados ambos intereses, el permanente y el accidental, su pugna será evidente en el seno de la Asociación con gran daño a los fines estables y fundamentales que, en beneficio de la economía nacional la Asociación debe buscar.

V

En síntesis: Si no se justifica la necesidad de imponer un nuevo tributo a la industria; si no se justifica la necesidad de que los hacendados constituyan una representación oficial; si no se justifica con altas consideraciones de interés público la necesidad de mermar o restringir el libre derecho de asociación en aras del Estado, hay que concluir que el proyecto que venimos impugnando no debe llegar a ser ley de la República.

EN TAL VIRTUD

A USTED SUPLICAMOS en nuestro carácter de hacendados dueños de ingenios que rechace el proyecto de ley que nos obliga a asociarnos imponiéndonos un nuevo tributo.

Habana ocho de abril de mil novecientos treinta y cinco.

Bolsa de New York

Cierre de ayer por el hilo directo de L. Mendoza y Ca.

—A	
Am Radiator	12⅞
Adams Expr	5⅝
Air Reduce	114¾
Alaska Jun	17⅛
Alleghany	1
Allied Chem	134¼
Allis Chal	14¾
Amer Can	119
Am Car Fou	13¾
Am F Pow	3⅜
Amer Ice	3⅝
Amer Inter	5½
Amer Loco	11⅞
Am P Light	3½
Amer Smel	35
Amer Sugar	57½
Am Sug, p	129
Amer T and T	107½
Am Tobac «A»	76
Am Tobac «B»	78½
Am W Works	11⅜
Am Woolen	6¾
Anaconda C	11
Atchison	40¼
Atlan Coast	23¼
ARtlan Ref	24½
Ass D Goods	9½
Auburn Auto	18¾
Aviat Cor	3¾
Amer Bank	20⅝
Amer Metal	16⅜
—B	
Baldwin Lo	1¾
Balt and Ohio	10⅝
Bendix Avi	14⅝
Best and Co	36¼
Beth Steel	26¼
Borden Co	22⅝
Briggs	27⅜
Brook Man	37⅞
Byers A M	14
—C	
Can Pacif	10⅛
Cann Mills	30¾
Case T Mach	52
C de Pasco	44⅝
Ches and Ohio	41⅜
Chi R Isl	1½
Chrysler	35⅞
Coca Cola	193
Col Carbon	75
Comm and Sout	1⅜
Congoleum	29
Cons Cigar	7¼
Cons Gas	20⅜
Cons Oil	7⅛
Cont Can	71¾
Cont Oil	18
Corn Prod	65⅛
Coty Inc	4⅞
Cuba Co	1¼
Cub Amer S	6¼
C Am Sug, p	59
Cmm-l Solv	19⅝
Chesapeake	41¼
Col Fuel	1½
Cruc Steel	18¼
Cons R Cuba	3
—D	
Del Hudson	28
Del and Lack	13⅝
Drug Inc	11⅛
Dupont	93
—E	
East Kodak	125⅛
El Auto Lit	21¾
El Pow Lig	2⅝
Elec Bond	—
Erie (R R)	9
—F	
Fox Film C	9¾
Frep Texas	23
—G	
Gen A Tank	35
Gen Asphalt	14⅞
Gen Elec	23⅞
Gen Foods	34⅛
Gen Motors	29⅜
Gen Sig Ry	—
Gillet Saf	14⅞
Gimbel Bros	—
Gold Dust	16½
Goodrich R	8⅝
Goodyear	18⅜
Gen Bronze	6¼
Great North	11¾
—H	
Hershey, com	77
Homestake	—
Houston Oil	14⅜
Hudson Mot	7⅛
—I	
Illi Cent	11½
Interb R T	10¾
I B Machine	167⅜
Int Cement	27
Int Nickel	25⅝
Inter Tel	7⅛
Illin Glas	89¼
—J	
Johns Mansv	44⅝
—K	
Kroger Groc	24¾
Kresge S S	20¼
Kelvinator	16⅛
Kennecot	17¼
—L	
Lambert Co	25⅞
Ligg Myers	97
Loew-s Inc	38
Loose Wiles	34
Lorillard	19⅞
Louisv Nas	38½
Ludlum Stl	—
Lehman Cor	71
Liquid Carb	29⅝
—M	
Macy (H R)	35⅝
May Dep-t	40¼
Montgomery	25¼
Miss Pac, c	—
Miss Pac, p	2
Murray Corp	7
—N	
Nash	13
Nat-l Dist	27⅝
Nat-l Bisc	25⅜
Nat-l Cash	15
Nat-l Dairy	14¾
Nat-l P Li	7⅞
N Y Central	15⅜
North Amer	13¼
Norfolk and W	165
Nort Pacif	15⅛
—O	
Ohio Oil	10¾
Otis Elev	11⅞
—P	
Packard Mot	3⅝
Paramount	2¾
Pennsylvann	20
J C Penney	63½
Pullman Co	43
Pub Serv	26⅝
Proc Gamble	47⅞
Pure Oil	7
Puerto Rico	23¾
—R	
Radio Corp	4¾
Rep I Steel	11¼
Reynolds	45¼
Royal Dutch	33
—S	
Safeway Sts	39
Sears Roeb	36
Simmons Co	7½
Soc Vacuun	13¼
St Paul, p	1½
So Pacific	15
South Ry	9½
Stan Brands	16
Stand Gas	3½
Stan N J	39½
Stan Oil C	31
Stewart War	8½
Studebaker	2½
Sun Oil	—
—T	
Texas Co	19¾
Texas Gulf	30½
Timken Roll	31⅝
—U	
Union Carb	48⅝
U Pacific	90½
Union Oil	18
United Cor	2⅞
Uni Cor, pfd	28
Unit Fruit	82
U S Rubber	11⅞
U S Steel	31¼
U Aircraft	11⅝
U S Ind Alc	39
—V	
Vanadium	16
—W	
Warner Bros	3¼
West Union	26¼
West Elec	38⅛
Woolworth	55⅛
W Wrigley	75

DIVORCIOS RAPIDEZ ECONOMIA
DRES. CALVO-FERRER
CUBA 49 (Esq. Obrapía). M-6665
Ed. ARIOSA 2º Piso
[illegible] EL COSTO. HONORARIOS FIJOS

Cotizaciones

NUEVA YORK, abril 9. AP.—Cotizaciones al cierre de la Bolsa de New York:

Acciones: 856.844.

Bonos: $9.819.100.

COTIZACION DE LA PESETA

La peseta española se cotizó al cierre del mercado ayer, a razón d 7.30.46 por dólar.

COTIZACION DEL FRANCO

El franco francés se cotizó ayer al cierre del mercado, a razón de 15.12 por dólar.

COTIZACION DE LA LIBRA

La libra esterlina se cotizó ayer, en el mercado local, a a $4.84½.

HABANA CLEARING HOUSE

Las compensaciones de cheques entre los Bancos asociados al Habana Clearing House, ascendieron, en la liquidación de ayer a $1.848.448.78.

NUEVA FABRICA DE HIELO, S. A.

propietaria de la Fábrica de Cerveza y Hielo «La Tropical».

SECRETARIA

JUNTA GENERAL DE ACCIONISTAS

SEGUNDA PARTE DE LA SESION ANUAL ORDINARIA

De orden del señor Presidente y conforme al artículo 7 del Reglamento, cito a los señores accionistas para que se sirvan concurrir a las DOS DE LA TARDE del Domingo VEINTE Y UNO (21) del actual mes, a la SEGUNDA PARTE de la SESION ORDINARIA de la JUNTA GENERAL, a que se refieren los artículos 14 de los Estatutos y 13 del Reglamento y que se celebrará en el Salón de Juntas, anexo a las Oficinas Generales de la Compañía Calzada de Cosme Herrera (antes Palatino) número 8, Cerro.

En dicha sesión se tratará:

1.—Del dictamen de la COMISION DE GLOSA DE LAS CUENTAS, que será leído; y

2.—De la elección de las personas a que se refiere el artículo 16 del Reglamento para la renovación parcial de la Junta Directiva.

Habana, 8 de Abril de 1934.

El Secretario,
Manuel GIMENEZ LANIER.

Más información MERCANTIL en la página ONCE

Bolsa de la Habana

Ultimas cotizaciones de ayer en la Bolsa de la Habana

COTIZACION OFICIAL

Bonos y Obligaciones	Comp.	Vend.
República de Cuba:		
Speyer, 1904	96	—
Deuda Int., 1905	70	—
Cuatro y medio, 1909	85½	—
Morgan, 1914	90	—
Morgan (5½) 1923	81	—
O. Públicas (5½) 1945	27⅛	28½
Obligs. Oro (5½) 1935	18	40
Recibos de Depósitos de Obligs. Oro	8	14
Azúcar (5½) 1940	84	—
Rep. Cuba, Morgan (Seriados) 5½% — 1927:		
G. Vence 1 julio 1934	81½	—
H. Vence 1 julio 1935	75	—
I. Vence 1 julio 1936	74	—
J. Vence 1 julio 1937	72	—
Ayunt. Hab. 1a. Hipt.	95	110
Ayunt. Hab. 2a. Hipt.	95	110
Centro Asturiano	34	—
B. Territorial, Serie B	42	52
Cervecera	30	40
Cervecera. Oblig. no hip.	6	12
Gas	94	110
Hav. Elec. (Consol.)	30	34
Hav. Elec., Debentures, Oblig. no hip.	4¾	8
Jarcia Matanzas	80	—
Edificio La Metropolitana, S A	10	—
Mercados de Abasto y Consumo 1a. Hip.	35	55
Nueva Fábrica de Hielo	90	110
Papelera Serie B	80	—
Teléfono	60	—
Unidos	12	—

ACCIONES

	Comp.	Vend.
Banco Territorial	8	15
B. Territorial, Benef.	¼	—
Cervecera	30	—
F. C. Consolidados de Cuba, P	3	3½
Cuba, R R	5	—
Fibras y Jarcia	10	—
Hav. Elec. Utilities Co., P 6 por 100	17½	22
Hav. Elec. Utilities Co., P 5 por 100	8	12
Hav. Elec. Railway Co., preferidas	2¾	6
Hav. Elec. Railway Co., comunes	1¼	1¼
Jarcia, P	30	—
Jarcia P. Ex-Dvdo. en Acciones	30	—
Jarcia, C	4	—
Licorera de Cuba	4	—
Metropolitan Auto	100	—
Naviera, P	6	—
Naviera, C	1	—
Nueva Fábrica de Hielo	105	—
Nueva Fábrica de Hielo, beneficiarias	20	—
Pesca, P	20	—
Pesca, C	4	—
Teléfono, P	26	—
Teléfono, C	7	—
Unidos	2¾	3½
Unión Oil	1	4

COTIZACION A TERMINO

Ayer, a las 3,30 p. m.

Entregas: días 15 y último de mes

Bonos y Obligaciones	Comp.	Vend.
República de Cuba:		
Speyer, 5 por 100	96¼	104
Deuda Interior	72¼	76
Speyer, 4½ por 100	85½	95
Morgan, 5 por 100	93½	—
Morgan, 5½ por 100	83	90
O. Públicas, 1945	27½	27¾
Obligaciones Oro	18	40
Recibos de Depósitos de Obligaciones Oro	8	14
Azúcar	56⅛	100
Julio 1934, G. Morgan	83	90
Julio 1935, H. Morgan	76	—
Julio 1936, I. Morgan	75½	—
Julio 1937, J. Morgan	74¼	—
Ayuntamiento, 1a.	94	110
Ayuntamiento, 2a.	96	110
Centro Asturiano	35	—
Cervecera Internacional	30	40
Cervecera Internacional, Obligs. no hip.	6	—
Gas y Electricidad	97	—
Hav. Elec. Ry. Co.	30½	34
Hav. Elec. Ry. Comp., Obligs. no hip.	5	—
Jarcia de Matanzas	95	—
Nueva Fábrica de Hielo	92	—
Pap. Cubana, Serie B	80	—
Cuban Telephone Co.	61	—
Unidos	10	—
Cervecera Internacional	31	—

ACCIONES

	Comp.	Vend.
F. C. Consolidados, P	3	4
Cuba Railroad, P	—	—
H. E. Utilities, Pref.	18	22
H. E. Utilities, Pretes	—	—
Hav. Elec. Ry. Co., P	—	—
Jarcia, P	30	—
Jarcia, Ex-Div. en Acciones	30	—
Jarcia, C	4¼	—
Licorera de Cuba	4	—
Naviera, P	7	—
Naviera, C	1	—
Nueva Fábrica de Hielo	105	—
Nueva Fábrica de Hielo, beneficiarias	20	—
Teléfonos, P	27	—
Ferrocarriles Unidos	2¾	4½
Unión Oil Co.	1	10

CAMBIOS EN NEW YORK

Cierre ayer, en New York, recibido por el hilo directo de Luis Mendoza y Compañía:

Libra esterlina	4.84½
Francos	6.59½
Pesetas	13.67

Bonos de Cuba

Cierre ayer, en New York, recibido por el hilo directo de Luis Mendoza y Compañía:

	Comp.	Vend.
República de Cuba:		
Speyer, 5%	95⅜	—
Speyer, 4½%	83⅝	84¾
Morgan, 5%	85½	—
Morgan, 5½%	80⅛	81
O. Públicas, 5½%	26⅞	27
Hav. Elec. Ry., 5%	29	31
Hav. Elec. Ry.	4	5
Cuba Railroad, 5%	35	37
Cuba Railroad, 7½	32	33¼
Cuba Northen, 5½	45½	46
Eastern Sugar, 7½	10⅛	10¼
Manatí Sugar, 7½	15½	22
Inte. Tel.	64	64½

El Oro y la Plata

Cotizaciones efectuadas ayer, al cierre de la Bolsa de la Habana:

Al contado:

Plata contar billete americano	99⅜	99⅝
Oro acuñado contra billete americano	154	168

BUFETE DE
JOSE I. RIVERO
Notario: FELIPE RIVERO
Chacón No. 25
HABANA
Teléfonos:
M-1472
A-8142

GANANCIAS Y PERDIDAS DE LAS EMPRESAS AMERICANAS

Plymouth Oil ganó en 1934 670 mil pesos contra $47.000.

Allis Chalmers, ha obtenido un contrato de $411.000 para la construcción de un generador en la planta eléctrica de Columbus, Nebraska.

Las ventas de J. C. Penney sumaron en marzo $15.500.000 contra $16.000.000.

New England Tel, obtuvo en febrero un ingreso neto por explotación de $985.000 contra un millón de pesos.

Jewel Tea, vendió un 7.7% más en las cuatro semanas finalizadas el 23 de marzo.

Consolidated Oil Corporation se propone reducir las acciones preferidas autorizadas sin valor nominal de cinco millones de acciones a un millón. Ninguna de esas acciones ha sido emitida.

MERCADO DE PIELES

Cierre ayer, en New York, recibido por el hilo directo de Luis Mendoza y Compañía:

Junio	9.64
Septiembre	9.60
Diciembre	10.29
Marzo	10.58

MERCADO DE MANTECA

Cierre ayer, en Chicago, recibido por el hilo directo de Luis Mendoza y Compañía:

Mayo	12.80
Julio	12.62
Septiembre	12.87
Granel	13.00

Banco Herrero
OVIEDO
Cuentas corrientes y Caja de Ahorros con abono de intereses. Toda clase de operaciones
Dirección Telegráfica BANCHERRERO

M.E.C.D. 2016

"SE NOTA ANSIEDAD EN EL PAIS POR LA CELEBRACION DE COMICIOS".-DICE EL DOCTOR VERDEJA

MOVIMIENTO POLITICO

Una alocución del PRC al pueblo.—El Dr. Verdeja nos hace declaraciones.—Sigue su marcha el Pacto de ortodoxos y amigos del Coronel Quiñones.—Nacionalistas de Arroyo Apolo.—Cuentas aprobadas por la Junta Nacional del Censo.—Acuerdos del Trib. Sup. Electoral

EL DR. VERDEJA DICE...

Entrevistado por uno de nuestros reporters el Dr. Santiago Verdeja Neyra, destacado líder del Conjunto Nacional Democrático, y ex Secretario de Sanidad, dijo entre otras cosas que su partido político estaba en estado expectante ante el momento actual, observando que el Gobierno provisional está prorrogando la fecha en que deberán celebrarse las elecciones generales—tal como lo han indicado el general Menocal y el Dr. Miguel Mariano Gómez—y que el país está ansioso de los comicios, para que de las urnas electorales salgan quienes deben gobernar la República.

Constitución de 1901 y Código Crowder

«Entre el Dr. Miguel Mariano Gómez y el Conjunto Nacional Democrático no existe otra unidad más que la petición hecha al Gobierno provisional de celebrar elecciones generales, establecimiento de la Constitución de 1901, y el Código electoral de Crowder, con las sugerencias aprovechables de Mac Bain, así como lo que de bueno ha tenido la revolución contra la tiranía».

Reposición de los cesanteados

«También hemos entregado un memorándum al Presidente de la República pidiendo la reposición de los empleados que han sido cesanteados injustamente por la última huelga, que pertenecen al Conjunto, o en su defecto, si esos empleados se significaron contra el Gobierno, ofrecernos esos puestos para otros miembros del partido, y en espera de la resolución estamos».

Y el Dr. Verdeja, afectuoso como siempre, se dirigió en seguida al sanatorio del Centro Asturiano, donde presta sus servicios profesionales.

DEL P. R. C. AL PUEBLO

Firmado por el Directorio Nacional Provincional del Partido Revolucionario Cubano hemos recibido para su publicación, las siguiente alocución dirigida al pueblo de Cuba:

Fundación del Partido Revolucionario Cubano

ALOCUCION

Al pueblo:

El Partido Revolucionario Cubano (histórico), que se fundó el 10 de abril de 1892—hace hoy precisamente cuarenta y tres años—fué como punto de concentración de todas las voluntades cubanas que bregaban afanosamente por darle a la Patria la libertad. No fué un partido exclusivista, pues en la mente de su fundador, José Martí, jamás hubo preferencias odiosas ni torpes combinaciones, porque el Maestro, que estaba formado del precioso material del desinterés y del más puro patriotismo, rechazaba todo lo pequeño.

Por eso, al iniciar sus faenas para organizar el Partido, el Apóstol llama «a todos los cubanos, a los blancos y a los negros, a los ricos y a los pobres, a los jóvenes y a los viejos, y a todos los hombres de buena voluntad».

El P. R. C. (Auténticos), fundado por la juventud cubana el 8 de febrero de 1934, no pretende fatuamente pregonar que es la continuación del que fundara Martí, porque el momento histórico es muy distinto, y por duras y ásperas que parezcan las luchas entre cubanos por diferencias ideológicas, no es la hora de hoy—en la que flota libremente nuestra bandera—igual a la de los días inciertos en que tan bella realidad era sólo esperanza y ambición única de los que caían por la independencia de la isla esclava y doliente, por eso, en estos instantes, los hombres y mujeres que provisionalmente figuramos al frente del P. R. C., para que nos escuchen los hombres y mujeres de todos los partidos, de todos los sectores, de todos las tendencias—tanto gobernantes como gobernados—repetimos las siguientes palabras del Maestro: «Se entiende que las formas de gobierno de un país han de acomodarse a sus elementos naturales; que las ideas absolutas, para no caer por un yerro de forma, han de ponerse en formas relativas; que la libertad, para ser viable, tiene que ser sincera y plena; que si la república no abre los brazos a todos, muere la república».

¡Apóstatas de las doctrinas del Apóstol serán aquellos que con su conducta demuestren no atender sus indicaciones!

Habana, abril 10 de 1935.

Directorio Nacional Provisional del P. R. C.
Comisión Ejecutiva.
Pro Renovación Auténtica

SIGUE SU MARCHA EL PACTO DE ORTODOXOS Y AMIGOS DE QUIÑONES

Ayer tuvo efecto una nueva entrevista entre el coronel Quiñones y Miró Barnet. En ella, según informes, se delinearon las fórmulas que propicien una inteligencia entre los amigos del coronel y los ortodoxos villareños.

Dicha entrevista se celebró en el despacho del presidente del PUN, señor Justo Luis del Pozo.

NACIONALISTAS DE ARROYO APOLO

Loos Sres. Ramiro Martínez, Celso Fernández, Rafael Núñez, Enrique Gutiérrez, Gregorio Urbano Blanco, José U. Carmona, Francisco Romero, José Antón y otros miembros del Partido Nacionalista del barrio de Arroyo Apolo, nos escriben para manifestarnos que, en relación a una noticia publicada de que el señor Jorge Laffite había recibido la adhesión de los sargentos nacionalistas de dicho barrio, quieren por este medio aclarar que ellos permanecen al lado del señor Juan de la Barrera, presidente de la Juventud Nacionalista, al que apoyan por sus reconocidos méritos, dentro del PUN y que los señores que se han sumado al Sr. Laffite son unos cuantos nacionalistas que se representan a ellos solos.

DE LAS OFICINAS AUTENTICAS

El Sr. Carlos M. Díaz, secretario del Directorio Nacional Provisional del P. R. C., nos envía, con el ruego de que sean publicadas, las siguientes notas de la oficina de dicho partido:

Visitantes

..Entre las distintas personas que visitaron ayer las oficinas del Directorio Nacional del P. R. C., de Aguacate 38, interesándose por el movimiento Pro-Renovación Auténtica, figuran distintas comisiones de elementos de los barrios de la capital, a quienes se les informó que están al quedar terminadas las instrucciones para la organización electoral del Partido, trabajo que, de acuerdo con los propósitos del movimiento de renovación y reorganización del mismo, quedará libremente en manos de los afiliados del Partido, pues los que impulsan el movimiento renovatorio no tienen interés controlador alguno y desean que las posiciones del Partido sean ocupadas por los más laboriosos de sus militantes. El Sr. Ramón Barrera, director de «El Auténtico» de Cienfuegos, y el señor Manuel Céspedes, Armando Díaz Nodarse, Consuelo Rodríguez, Cuca Rodríguez y Matilde Ramos, en representación de un grupo de mujeres revolucionarias se han ofrecido para colaborar con Pro-Renovación Auténtica.

Niquero y Pro-Renovación

«Toto» Rebustillo y Fernández, Fidelio Pons, y Francisco Milián Izaguirre, a nombre de los afiliados al P. R. C. de Niquero, en donde hay una gran mayoría que quiere hacer política, visitaron las oficinas del Directorio Nacional del P. R. C. para hacerlo constar, así como que estaban con los ideales de Pro-Renovación Auténtica.

HOY VISITAN A SU PRESIDENTE LOS SARGENTOS LIBERALES

Se cita por este medio a todos los sargentos liberales de las cuarenta y tres barrios del municipio de la Habana, cumpliendo el acuerdo adoptado en la asamblea celebrada por la sargentería liberal el 7 del actual, a fin de visitar al Sr. Presidente del Partido Liberal, en Virtudes número 144-A, para darle cuenta de los acuerdos de la asamblea y de nuestra perfecta identificación a su conducta y dirección política al frente del Partido Liberal. Cita oficial hoy, miércoles, a las cinco de la tarde en punto.—Muy cordialmente.—(f.): **Néstor Nodarse de Armas**, presidente de la Asamblea Provisional de los Sargentos Liberales de la Habana; **Mario Carrero y Enrique Martel**, secretarios provisionales.

EL DR. PINILLOS RUMBO A MATANZAS

En días pasados embarcó para la provincia de Matanzas el Dr. Joaquín Martínez de Pinillos, el cual ha sido designado delegado del Ejecutivo Nacional del Partido Democrático Cubano en la provincia de Matanzas; se propone el Dr. Martínez de Pinillos recorrer toda la provincia a fin de dejarla preparada para la inscripción del partido.

NODARSE DE ARMAS ACLARA:

Nos visitó el Sr. Néstor Nodarse de Armas, presidente provisional de la Asamblea de Sargentos Liberales de la Habana, para decirnos que, además de la relación de personas que asistieron a la asamblea celebrada el día 7 en el barrio Manuel de la Cruz y que publicamos oportunamente, asistieron y firmaron la declaración de principios pública, los señores siguientes:

Atarés: Enrique Castillo, que ha sido uno de los primeros en cooperar con los sargentos de los 43 barrios. Medina: Ramón Hernández, José Fernández. Manuel de la Cruz: Cosme Corcos, Elio Nodarse, Nicolás Corcos. Arroyo Apolo: Dr. López Valdés, Francisco Otero. Jesús del Monte: Juan Martínez.

Nodarse de Armas nos ofreció remitirnos los nombres de todos los sargentos liberales de la Habana que han firmado el manifiesto de adhesión al presidente del Partido Liberal, Sr. Ramón Vasconcelos, para su publicación.

ACUERDOS DEL TRIBUNAL SUPERIOR ELECTORAL.

—Se acordó decir al Juez de Instrucción de la Sección Segunda, que este Tribunal no tiene que conceder autorización al Mayor del Capitolio Nacional para lo que interesa en la causa 11 de 1935, porque al mismo, ni lo que custodia en la bóveda de la Pagaduría del Senado, depende de este Tribunal.

—El Tribunal, visto que en este mes deben remitirse los antecedentes necesarios a la Secretaría de Gobernación para la formación de presupuestos generales de la nación, acordó dirigirse a la misma para exponerle lo siguiente: que estime debe mantenerse el capítulo I, artículo VII, titulado Personal de las Juntas Electorales en sus distintos apartados, Tribunal Superior Electoral, Juntas Provinciales y Juntas Municipales que figuran en el actual presupuesto, si bien aumentándose en el apartado el personal de la Junta Municipal de Fomento que ha venido cobrando a virtud de un crédito especial, y el personal de la Junta Municipal de Santa Cruz del Norte que deberá comenzar a funcionar en primero de julio del corriente año a virtud de lo dispuesto en la ley que la creó; la asignación de $400.00 para material de limpieza de las Juntas Electorales; la de $400.00 para material sanitario de las propias Juntas; que debe aumentarse la de material eléctrico que es de $100.00 a $400.00, pues debiendo funcionar 127 Juntas Municipales, 6 Juntas Provinciales y este Tribunal, toca mucho menos de un peso al año, por cada Junta, lo que es notoriamente insuficiente; mantenerse la de $2.500.00 para alumbrado y fluído eléctrico y aumentarse la consignación de dietas para los funcionarios de este Tribunal y Juntas Provinciales de tres mil a 15 mil pesos, significándosele que si para entonces han de comenzar a funcionar las cuatro nuevas Juntas Municipales de la Habana debe aumentarse la consignación para el personal de las Juntas Municipales de dicha capital en una proporción que equivalga al que su funcionamiento requiere; que debe fijarse una cantidad para pagar los Secretarios que sustituyan a los propietarios cuando disfruten de licencia o por otra causa legítima; y que se fije dos mil pesos para adquisición de mobiliario y reparación del mismo, de este Tribunal Superior Electoral, pues hay mucho deteriorado que requiere su renovación y faltan otros para el servicio

CUENTAS APROBADAS POR LA JUNTA NACIONAL DEL CENSO

—Se acordó aprobar los vouchers de los Enumeradores Oscar Sánchez Crescencio Sardiñas, Guillermo Martínez, Aurelio Gómez, Porfirio Cruz y Miguel Camejo, por 40 pesos cada uno a virtud de lo informado por la Municipal de Manguito, respecto de los mismos.

EL P. C. S. EN MARIANAO

Anoche tuvo efecto una reunión del Comité Gestor Municipal del Partido Constitucional Socialista de Marianao, con el fin de continuar la junta comenzada el día 3 del corriente, en la cual se trataron asuntos de interés para el Partido en el término

Entre los acuerdos tomados en esta reunión, se encuentra el de «recomendar a los delegados de ese término a la Asamblea Provincial del Partido, la candidatura del doctor Cañas Perdomo para representante a la Cámara, toda vez que dicho miembro tiene sobrados méritos dentro de este Comité, por la campaña que a favor del mismo ha venido desarrollando».

PRO GUILLERMO BELT PIDE UNA REPOSICION AL SECRETARIO DE SANIDAD

En sesión celebrada por el Ejecutivo Central de la Agrupación «Pro Guillermo Belt» en la noche del sábado, se acordó, por unanimidad, dirigirse al doctor Aurelio Ituarte, actual Secretario de Sanidad y al Alcalde capitalino, doctor Guillermo Belt, al objeto de pedir la reposición del activo nacionalista, miembro de ese Comité, señor Tomás Utreras, quien fué separado del cargo que ocupaba en la Secretaría de Sanidad.

Con ese motivo nos visitó anoche el Presidente de dicha Agrupación, señor Ramón Noriega, quien nos manifestó su sorpresa por tal medida, ya que ha conocido siempre al señor Utreras como un fiel amigo del Gobierno y uno de los más incansables luchadores dentro de la Unión Nacionalista.

EL DIRECTOR DE «EL COMERCIO» DE CIENFUEGOS, EN LA HABANA

Desde hace días se encuentra en la Habana, observando las orientaciones políticas del momento, el doctor Juan G. Posada, director del diario «El Comercio» de Cienfuegos.

El compañero Posada está recogiendo en la cátedra política capitalina la verdadera versión de los acontecimientos nacionales para llevarla a su bien leído periódico.

JOSE MENDIOLA, PARA ALCALDE DE CAMAGUEY

Desde que surgió el Dr. José Mendiola como candidato nuevo a la alcaldía de Camagüey, considerado de fuerza por sus méritos y prestigios personales, que están recibiendo telegramas en Palacio y dirigidos también al coronel Batista, procedentes de las clases vivas y de elementos nacionalistas, pidiendo sea nombrado Mayor de aquella ciudad prócer.

El Dr. Mendiola, miembro del Directorio Nacionalista de Camagüey y presidente del quinto barrio de dicha municipalidad, es hermano del Padre Mendiola, figura prestigiosa de la revolución y del Nacionalismo, habiendo sido a su vez uno de los fundadores de la A. U. N., lo que hace que en estos momentos sea uno de los candidatos de más arrastre para el referido cargo.

LA ALCALDIA DE LA HABANA

Entre los aspirantes a la Alcaldía de la Habana, podemos mencionar a los siguientes:

Guillermo Belt, por el Partido Unión Nacionalista.

Carlos Frayle, por el Constitucional Socialista.

Raúl Menocal, por el Conjunto Nacional Democrático.

Guillermo Tapia, por el Partido Liberal.

Carlos Peláez o **Alberto Blanco** por la Acción Republicana.

PRECIOS DE LA BOLSA DE NEW YORK DE LOS AZUCARES CRUDOS PARA ENTREGAS FUTURAS

ABRIL 9 de 1935. — (Por el hilo director de Luis Mendoza y Compañía)

CONTRATO NUMERO 1

Anterior	Meses	Abre	Máx.	Mín.	Cierre
2.24	Mayo	2.25	2.25	2.25	2.24
2.31	Julio	2.31	2.31	2.30	2.30
2.37	Septiembre	2.37	2.37	2.37	2.36
2.44	Diciembre	2.44	2.44	2.43	2.43
2.34	Enero	2.33	——	——	2.33
2.19	Marzo	——	——	——	——

CONTRATO NUMERO 3

Anterior	Meses	Abre	Máx.	Mín.	Cierre
2.23	Mayo	2.23	2.23	2.23	2.22
2.30	Julio	2.30	2.31	2.30	2.29
2.36	Septiembre	2.36	2.36	2.35	2.35
2.42	Diciembre	2.42	2.42	2.42	2.40
2.31	Enero	2.30	2.30	2.30	2.30
2.32	Marzo	2.32	2.32	2.31	2.30

Compañía Trasatlántica Española

El vapor correo

"HABANA"

Saldrá DIRECTO el 12 DE ABRIL Para VIGO, CORUÑA, GIJON, SANTANDER Y BILBAO.

DIRECTO A CANARIAS

vapor correo

"MARQUES DE COMILLAS"

saldrá el 21 DE ABRIL para LAS PALMAS, CADIZ Y BARCELONA

Salida para Veracruz. "MARQUES DE COMILLAS" 12 DE ABRIL

Próxima salida para CANARIAS; CADIZ Y BARCELONA. "MARQUES DE COMILLAS" 17 DE JUNIO

García & Díaz, Ltda. Agentes Grales. Telf. M-6911 y M-6912. Palacio de la Lonja. Apartado 1690. Amgardiaz, Habana

INFORMACION MERCANTIL

GANADO

LOS PRECIOS EN PIE

Precios pagados por compradores, entregado el vacuno en el punto de origen, y en esta capital el de cerda y lanar:

	Ctvs. Libra
Vacuno, a	3
Cerda, de 7 a	8
Lanar, a	2½

LOS PRECIOS DE LA CARNE

Los precios que rigen en los Mataderos de esta capital para las carnes, son los siguientes:

	Ctvs. Kilo
Vacuno, de 13 a	14
Cerda, de 25 a	30
Lanar, de 15 a	20

MATADERO DE LUYANO

Se sacrificaron ayer, en el Matadero de Luyanó:

	Cabezas
Vacuno	108
Cerdos	10
Carneros	26

MATADERO INDUSTRIAL

Se sacrificaron ayer, en el Matadero Industrial:

	Cabezas
Vacuno	142
Cerdos	52
Carneros	8

CARROS ENTRADOS

Llegaron 10 carros de Oriente, y 1 de Las Villas con ganado vacuno, para el Matadero Industrial, y 1 de Condado, para el Matadero de Luyanó.

PROMEDIOS DE AZUCARES

OFICINA DE ASUNTOS AZUCAREROS

Negociado de promedios

Precio promedio oficial, en almacén, alcanzado por la libra de azúcar, obtenido por el procedimiento señalado en el Reglamento puesto en vigor, por el Decreto Presidencial número 1,257 de 16 de mayo de 1934.

Promedios de la segunda quincena de marzo de 1935:

Pueblos	Ctvs. Libra
Habana	1.473882
Matanzas	1.480035
Cárdenas	1.489266
Sagua	1.489266
Manzanillo	1.485420
Cienfuegos	1.495419

Promedios del mes de marzo de 1935:

Pueblos	Ctvs. Libra
Habana	1.451165
Matanzas	1.457318
Cárdenas	1.466549
Sagua	1.466549
Manzanillo	1.462703
Cienfuegos	1.472702

Habana, Marzo 30 de 1935.

Nota.—De estos precios promedios azúcar oficiales del azúcar, ya están deducidos los Impuestos de **diez** y **once** centavos, respectivamente, de la Ley del Timbre Nacional de julio 1ro. de 1920, y Ley de Estabilización del azúcar de noviembre 15 de 1930.

ACCIONES DE LOS BANCOS

Cierre ayer, en New York, por el hilo directo de Luis Mendoza y Cía.:

Guranty	253
Chase Bank	21⅞
City Bank	20¾
Irving	13¼
Chemical	38⅜
Bankers	58¼
First Nationa'	1.635
Haniver	108¼
Boston	30⅞
Royal Bank	154

MERCADO DE CAFE

Cierre ayer, en la Bolsa del Café de New York, recibido por el hilo directo de Luis Mendoza y Cía.:

Mayo	5.08
Julio	5.11
Septiembr	5.18
Diciembre	5.34
Marzo	5.38

MERCADO DE ALGODON

Cierre ayer, en New York, recibido por el hilo directo de Luis Mendoza y Compañía:

Mayo	12.26
Julio	11.32
Octubre	10.95
Diciembre	11.02
Enero	11.05
Marzo	11.12

MERCADO DE METALES

Cierre ayer, en New York, recibido por el hilo directo de Luis Mendoza y Compañía:

Cobre	7.65
Níckel	35
Plata	63
Plomo	3.50
Zinc	4.35
Manganeso	24.00

MERCADO DE GRANOS

Cierre ayer, en Chicago, recibido por el hilo directo de Luis Mendoza y Compañía:

Trigo:	
Mayo	95⅛
Julio	92½
Septiembre	92⅝
Maiz:	
Mayo	87⅜
Julio	82¼
Septiembre	77
Avena:	
Mayo	48⅞
Julio	41
Centeno:	
Mayo	57⅜
Trigo de Winnepeg:	
Mayo	88
Junio	88⅜

LA AUXILIAR MARITIMA, S. A.

SECRETARIA

JUNTA GENERAL EXTRAORDINARIA.—SEGUNDA CONVOCATORIA

No habiéndose reunido el número de accionistas exigido por el Artículo 33 de los Estatutos, para la celebración de la Junta General Extraordinaria que había sido convocada para el día de hoy, por el presente cito por segunda vez a los señores accionistas para dicha Junta General Extraordinaria, que habrá de tener lugar el día VEINTE Y SEIS DEL CORRIENTE MES DE ABRIL, a las CUATRO DE LA TARDE, en las Oficinas de esta Compañía, establecidas en la casa calle de Pi y Margall (Obispo) número diez y seis, altos, para acordar levantar fondos para mejorar los negocios de la Compañía y o dar en arrendamiento todos o algunos de los bienes de la Compañía o cualquiera otra negociación o contrato que se considere conveniente, incluso enajenar por cualquier título o gravar en cualquier forma todos o algunos de los referidos bienes. Advirtiéndose a los señores Accionistas que la sesión se celebrará cualquiera que sea el número de accionistas que concurra, y que los acuerdos que en élla se tomen serán válidos y obligatorios para todos los Accionistas.

Se recuerda a los señores Accionistas que, según el Articulo 21 de los Estatutos, solamente tienen derecho a asistir a la Junta General los que con seis días de anticipación por lo menos al día en que debe celebrarse la Junta, tengan inscriptas debidamente a su nombre acciones en el Libro de la Compañía o las hayan entregado en Secretaría a cambio de un resguardo que les servirá de justificante para asistir a la Junta, y con el cual recogerán de nuevo, en su oportunidad, sus Certificados, y que durante los expresados seis días anteriores al señalado para la celebración de la Junta General, no podrán hacerse transferencias de acciones nominativas en el Libro Registro de la Compañía ni transferirse las acciones al portador depositadas en poder de la Compañía con el expresado objeto.

Habana, ocho de abril de mil novecientos treinta y cinco.

LUIS DE SOLO, Secretario.

1 d. 10.

Información Telegráfica del Interior de la Isla

Por nuestros Corresponsales a través del hilo directo del DIARIO DE LA MARINA

HABANA

LABOR DE LOS ROTARIOS DE SAN A. DE LOS BAÑOS

SAN ANTONIO DE LOS BAÑOS abril 9. DIARIO. Habana. Por iniciativa del Club Rotario de esta, se ha constituido un Comité Gestor con la finalidad de organizar el Conjunto de Corporaciones de este Término con objeto de impulsar el progreso moral y material. Concurrieron representaciones del Casino Español, Cámara de Comercio, Asociación de Cosecheros de Tabacos, Colegio de Abogados, Juez de Instrucción, Artesanas, etc. El ingeniero Ledón pronunció una interesante conferencia sobre las irradaciones y dilatación del sonido y luz. —Corresponsal.

YANES

MARIANAO, abril 9. DIARIO, Habana.—El Dr. G. Navarro, Juez de Instrucción de Marianao dispuso la inmediata y definitiva libertad del Capellán del Asilo Carvajal, José M. Yanes Franch, por estimar que no hay nada contra el mismo.

A. Martínez, Corresponsal.

MATANZAS

LOS VETERANOS DE JOVELLANOS

JOVELLANOS, abril 9. DIARIO. Habana, La Delegación de Veteranos de la Independencia en asamblea magna, designó por aclamación Presideste al señor Antonio Génova de Zayas, Prevaleció intenso entusiasmo en el seno de los viejos libertadores. Se acordó apoyar la Constitutción de 1901 y hacer campaña para constituir la reserva militar, con objeto de mantener la independencia y estabilidad de la República. Los acuerdos fueron comunicados al Consejo Nacional, al Presidente de la República y al Jefe del Ejército Coronel Batista. —PRATS, Corresponsal.

PETICION DE LA PRENSA CARDENENSE

CARDENAS, abril 9. DIARIO. Habana. — La prensa local en pleno acordó suplicar al Honorable Señor Presidente de la República y al Secretario de Gobernación, modifique la Ley de Prensa, suprimiendo la elevada fianza que se exige a los periódicos del interior, toda vez que la vida en los mismos es lánguida, así como muy reducido el sueldo de los operarios en relación con la posición humilde de las empresas de provincias.

EMPLEADOS CESANTES

Una comisión de empleados de correos cesantes me ha visitado para que por medio del DIARIO DE LA MARINA pida al Gobierno sean repuestos en sus cargos, ya que por orden superior, oportunamente, fueron ratificados en sus cargos. — GONZALEZ BACALLAO, Corresponsal.

DENUNCIA CONTRA UN INGENIERO

MATANZAS, abril 9. DIARIO Habana. — Ante el Juzgado de Instrucción denunció hoy Henry P. Alexander, vecino de Marianao, al ingeniero René Pulido Morales, a qiuen puso en calidad de contratista al frente de las obras de la carretera de Matanzas a Cidra, apropiándose de la suma de $350.10 que le entregó para jornales, de una cuña y herramientas, a pesar de lo cual le ha establecido demanda en el Juzgado de Marianao, reclamándole jornales. — LOVIO, Corresponsal.

Movimiento de pasajeros por la via aérea

Pasajeros llegados de Miami

A bordo del avión Southern Clipper» de la Pan American Airways System, que arribó ayer procedente de Miami, llegaron los pasajeros siguientes: Héctor Betancourt, Edna Wadell, María Fernández, Manuel Fernández, Louis L. Gobel; Arthur Roth; Martín Carriker; Nathan B. Forrest, Juan A. Alonso, Ulpiano Muñiz; Phillip Heimlich, Dorothy Southard, Meyer Gilden, Rolf Engleman, Emma Engleman, y Rolf Engleman Jr.

Pasajeros llegados en el segundo Avión de Miami

A bordo del avión Commodoro de la Pan American, que arribó ayer procedente de Miami, llegaron los pasajeros siguientes: Santiago Alvarez, Miguel Fernández, y Alberth Murray.

Pasajeros llegados del Interior

A bordo del avión de la Compañía Nacional Cubana de Aviación, que arribó ayer procedente de Guantánamo y ciudades intermedias, llegaron los pasajeros; Martín Aróstegui, y W. H. Galliford, procedentes de Santiago de Cuba.

Pasajeros salidos para Miami

A bordo del avión de la Pan American Airways «Southern Clipper» que salió ayer por la tarde para Miami, embarcaron los pasajeros siguientes:

Werner Zeissler, Victor Sterrhs, León Strauss, Lawrence Goodman, Charles Evans, Harry Piper, Robert F. Corrigan, J. xillard Hayden, John Burns Jr., Edgar A. Doubleday, Fred Bowman, Augustus Trask Ashton, Percy J. Bernheim, Theresa Bernheim; Solomón Rediker, Rufus O. Farrell, Curtis F. Alderman, James McCord, Rubén L. Hocjk, John Wilson, Manuel Ortiz, Ramón Casellas, Juan Casellas, y W. C. H. Galliford.

Pasajeros salidos en el segundo Avión para Miami

A bordo del avión de la Pan American Airways, «Caribbean Clipper» que salió ayer por la tarde para Miami, embarcaron los pasajeros: Mario J. Martínez, Helen Stadelman, Emile S. Jordán, Michael Jordán.

Pasajeros salidos para Tampa

A bordo del avión de la Pan American que salió ayer para Tampa, embarcaron los pasajeros siguientes: Alfredo Roselló, Francisco Roselló, Francisco Alemán, y Antonio Prellezo.

Pasajeros salidos para el Interior

A bordo del avión regular de la Compañía Nacional Cubana de Aviación, que salió ayer por la mañana a las 7:30 a. m., del Aeropuerto de Rancho Boyeros, para Guantánamoy ciudades intermedias, embarcaron los pasajeros siguientes: Germán S. López, Para Santa Clara; F. L. Fernández, Agustín Rodríguez, y José Antonio Bosch, para Santiago de Cuba.

SANTA CLARA

UN CASO DE POLIOMIELITIS

CALABAZAR DE SAGUA, abril 9. DIARIO. Habana. — El Jefe Local de Sanidad ha tenido conocimiento de un caso sospechoso de Poliomielitis Anterior Aguda en una niña de tres años de edad. Con tal motivo han sido suspendidas las clases en las Escuelas Públicas, tomándose por Sanidad las medidas profilácticas indicadas en esos casos en evitación de posible contagio de los niños. Con el Jefe de Sanidad se encuentra desde hoy un alto funcionario de la Secretaría del ramo.—CORRESPONSAL.

DETENCION DE UN RECLAMADO POR VARIOS ASESINATOS

SANCTI SPIRITUS, abril 9. DIARIO. Habana. — Ayer fué detenido el mestizo Agustín López Montero, reclamado en la causa número 69 del 33, del Juzgado de Instrucción de Isla de Pinos por varios delitos de asesinato. La detención la realizó el cabo de la Policía Antonio Marín Martínez y los vigilantes Rafael y Valentín Mendilla, Oscar Carbonell, José Brizuela Alonso y Librado Pizarro, cuando dicho sujeto se encontraba en la casa de Raimundo número 6, domicilio de sus familiares, no haciendo resistencia y dándose preso.

Será conducido ante el Tribunal Provincial de Sanciones de la Habana. Elógiase el buen servicio prestado por la Policía.—SERRA CARBONELL, Corresponsal.

DIO FIN A LA MOLIENDA EL CENTRAL «RAMONA»

RANCHO VELOZ, abril 9. DIARIO. Habana. — Hoy dió fin a la molienda el central «Ramona», cubriendo la cuota de 83,000 sacos. Hace más de cinco años que la zafra no llegaba a esa cantidad. Dicho ingenio también tiene refinería, la que paralizará también, de seguir la sequía, según ha manifestado el señor Vega, Administrador-Gerente de la Compañía propietaria.

Muchos cientos de obreros han quedado hoy sin trabajo, y en caso de paralizar el refino, el número de desocupados aumentará alarmantemente.

Los obreros y empleados del refino interesan la supresión del impuesto por consumo del azúcar blanco en beneficio de la industria nacional.

El estado en los campos es deplorable, pues están arrasados, impidiendo la seca el cultivo. — SARABIA, Corresponsal

RECIBIO GRAVE HERIDA DE MACHETE

RANCHO VELOZ, abril 9. DIARIO. Habana. — El doctor Gómez practicó la primera cura a Braulio Ruiz, quien presentaba una tremenda herida de machete en el hombro izquierdo que, según dijo, le infirió su cuñado Quirino Díaz, sin más detalles. El misterio que envuelve este hecho hace presumir que existe la causa de algún disgusto familiar. El agresor se dió a la fuga. — SARABIA, Corresponsal.

EL SECRETARIO DE OBRAS PUBLICAS A SANTIAGO DE CUBA

El Secretario de O. P. ingeniero Ruiz William, llegó a esta ciudad procedente de Holguín, después de inspeccionar las obras que realiza el Departamento. Por la tarde visitó el cuartel Moncada, sosteniendo larga conferencia con el coronel Rodríguez.

MATO A SU NOVIA Y SE SUICIDO

El joven Juan Sánchez Oliveros mató de una terrible puñalada a su ex-novia Armanda Asencio, por celos. Juan, al ver exámine a su víctima, se suicidó.

El hecho ocurrió en el central «Miranda», pueblo de San Agustín de Aguaras.

LOS NOMBRAMIENTOS DE LOS NUEVOS EMPLEADOS

El capitán Oliveros y el teniente Tamayo regresaron de la Habana, trayendo todos los nombramientos del nuevo personal hechos por el ejército en las Zonas Fiscales, Aduanas, Obras Públicas, etc. ratificados por los Secretarios respectivos, faltando únicamente el personal de Correos y Telégrafos, asegurando el teniente coronel Rodríguez que esta semana el Dr. Pelayo Cuervo firmará todos los nombramientos, terminándose el problema de los nuevos empleados de oficinas de esta ciudad.

CONDENADO A SEIS MESES

El Tribunal de Urgencia condenó a seis meses al reparador de lineas telegráficas Arturo Mejías, por declararse en huelga.

El ex-Jefe del Centro de Telégrafos, Francisco Puyáns, fué detenido en el mismo juicio, acusado de incitar a la huelga. Fué internado en el cuartel Moncada. — GARCIA, Corresponsal.

REANUDA LA ZAFRA

Central Narcisa, abril 9. DIARIO. Habana. Para moler los retoños reanudará la molienda el central Narcisa, después de varios días de estar parado por falta de caña. Con tal motivo reina alegría en todo el término de Yaguajay. — OTERO, Corresponsal.

CON UN BRILLANTE BANQUETE FUERON DESPEDIDOS EN CIENFUEGOS LOS MIEMBROS DE LA COLUMNA DE LA ESCUELA DE OFICIALES

CIENFUEGOS, abril 9. DIARIO. Habana.—Altamente satisfechos de los agasajos que les fueron dispensados en su visita a Cienfuegos, levantaron el campamento esta mañana, continuando la marcha de instrucción, los alumnos de la Escuela de Oficiales a cuyo frente va el capitán Fernando Salcedo.

El banquete ofrecido ayer por el capitán Torrente Escudero, jefe del Escuadrón número 7, al que asistieron más de doscientos comensales, fué uno de los más grandes acontecimientos en su género registrados en la localidad. A la hora de los brindis hiciéronlo, muy elocuentemente, el capitán Torrente Escudero, el teniente Aguirre, el alcalde doctor Cabrera, el Dr. González Benegas, Andrés Montero y el soldado Marrero. Agradeció el acto, en nombre de los oficiales alumnos, el capitán alumno Juan A. Estévez, haciendo el resumen el Dr. Santiago Rey. En nombre de la prensa, habló el corresponsal.

El matiz de los discursos puso de manifiesto el espíritu de la gloriosa fecha del 4 de septiembre, cuyo fruto se ha traducido en una íntima compenetración del Ejército y la Marina con el pueblo, que ansía paz, trabajo y seguridad, así como depuración de los elementos perturbadores que trataban de destruir la soberanía nacional.

El Dr. González Benegas dijo que el hecho de haberse apartado del sentimiento del pueblo los anteriores jefes y oficiales, fué causa de que éstos se vieran derrotados y repudiados moralmente ante la opinión pública. El Alcalde Dr. Cabrera expresó que el 4 de septiembre es un hecho tan glorioso como muchos otros a través de la historia colombina, de la colonial o de la republicana de Cuba. Agregó que ese día tiene la significación de que, como un supremo acto de justicia y de imposición de la moral pública, sirvió para acabar de una vez y para siempre, por medio del Ejército, con el pillaje, el robo y el cohecho.

Los oficiales integrantes de la columna fueron objeto ayer también, de agasajos por parte de los gerentes de la fábrica de ron «San Carlos», y por el administrador de la Aduana, señor Gabriel Díaz.

Se ha iniciado por la prensa local, instituciones, colectividades, etc., un movimiento de opinión para pedir el ascenso a comandante del capitán Torrente Escudero, que tantas muestras de capacidad, honradez y eficiencia viene ofreciendo desde su cargo de comandante militar de esta plaza.—**Obdulio**, corresponsal.

DETENIDOS 5 EXTREMISTAS

CIENFUEGOS, abril 9. DIARIO. Habana. — La policía de esta ciudad detuvo hoy a cinco individuos que se dedicaban a propagar el extremismo. Conducidos al vivac dijeron nombrarse Luis Zabay Blasón, de 24 años; Alberto Uturre Díaz, de 19 años; Pedro López Cutiella, de 30 años; Joaquín Reyes Cárdenas, de 28 años. Todos ellos fueron puestos a disposición de la Comandancia Militar de esta plaza.

GRANDIOSOS FESTEJOS PARA CELEBRAR LA TERMINACION DE UNA CARRETEA

El Alcalde Municipal, deseoso de festejar debidamente la terminación de la carretera a Ranchuelo, que pone en comunicación a Cienfuegos con el resto de la Isla, ha confeccionado un magnífico programa a base de fiestas populares, que durarán desde el 20 hasta el 26 del mes de Mayo. Habrá carreras de automóviles, organizadas por el periódico «Jagua» y la fábrica de cigarros «Trinidad y Hermano», con mil pesos de premios; habrá además competencias náuticas, carreras de caballos, de bicicletas y patines; bailes en todas las sociedades, verbenas y otras diversiones que serán indiscutible aliciente para todos aquellos que en los mencionados días visiten la Perla del Sur.

Las corporaciones económicas, el Club Rotario y otras instituciones, colaborarán con el señor Alcalde, a fin de que tales festejos adquieran la máxima brillantez. OBDULIO. Corresponsal.

CAMAGUEY

MATO A UN HOMBRE EN 1926

MORON, abril 9. DIARIO. Habana. — Después de nueve años de encontrarse prófugo de la justicia fué detenido hoy por fuerzas del ejército el ex-policía Nicolás Borroto Crespo, quien en 1926 mató por cuestiones políticas a Ramon Luna Guevara.

El acusado ha sido excluído de fianza, pero se espera la modificación de la Resolución para que pueda gozar de libertad provisional, pues alega mató en defensa propia.—PILA, Corresponsal.

A LOS BONISTAS DE OBRAS PUBLICAS 1945

AVISO

Por el presente se recuerda a todos los tenedores de Bonos de Obras Públicas del 5½% de interés, con vencimiento el año 1945, que no hayan registrado sus Bonos, ante la Comisión de la Bolsa de la Habana, que gestiona el pago de dichos Bonos, que deben registrarlos, a fín de que si en cualquier momento se hace necesario consultar a los bonistas, puedan tener derecho a la consulta.

Habana, 10 de Abril de 1935.

Armando Parajón, Presidente de la Bolsa.

Por la Comisión.

Oscar Fernández Trevejo, José M. Campmany, Armando Godoy Larrañaga.

Dr. Pedro P. Kohly, Secretario de la Bolsa.

E.C.D. 2016

Solicitan más plazas al Sr. Alberto Belt

El Administrador de la Aduana dice haber terminado ya todo el movimiento de los empleados

El Sr. Alberto Belt, Administrador de la Aduana, recibió ayer, martes, gran número de visitas, la mayoría de las cuales acudieron para solicitar destinos; pero el Sr. Belt les ratificó lo que ya ha dicho en otras ocasiones, o sea que el movimiento de personal aduanal ha terminado y, por tanto, era imposible atender nuevas recomendaciones en ese sentido.

SECRETARIO PARTICULAR

El señor Belt ha designado al señor Narciso Heyman su secretario particular, pasando el Sr. Heriberto del Porto a ocupar su cargo de Jefe de Personal.

LA RECAUDACION

La Aduana de la Habana recaudó ayer la cantidad de 87,413 pesos 76 centavos.

DE DIA EN DIA

CARTA ABIERTA

Coronel Fulgencio Batista,
Jefe del Ejercito Constitucional,
Campamento de Columbia.
Señor Coronel:

Le repito públicamente lo que le dije en mi carta privada: que a usted no se le debe conceder voz ni voto en este asunto.

Era de esperarse, claro está, que usted y sus compañeros declinarían la recompensa honorífica que tuve el honor de proponer para ustedes en mi crónica del día 4. Previéndolo así le decía en mi carta:

«...pero los que tenemos voz y voto en esta ocasión, somos los que, sin armas para defendernos, o sin recursos para huír del infierno que se avecinaba, veníamos esperando día tras día el asalto de la canalla a nuestros hogares y nuestras personas, los que vivíamos expuestos a las balas de los «gansters» o a la metralla de una bomba, los que no podíamos trabajar sin permiso de los líderes comunistas, los que teníamos hijos estudiando corrupción en los centros oficiales, los que (como yo) teníamos hijas a riesgo de quedarse huérfanas en medio de una tribu tártara. Porque quien se encuentra solo, en medio del océano, asido a una simple tabla, puede juzgar mejor de la significación de un salvamento que la tripulación del buque que lo rescata».

Y el caso es, estimado Coronel, que como todos nos encontrábamos un poco solos, todos estamos conformes en que las Fuerzas Armadas le hicieron un favor a la República que debe ser perpetuamente recordado, aunque sea en esa modesta forma que yo propuse: creándose por el Gobierno una condecoración especial, para prendérsela en el pecho a los tres jefes que ostentan la representación de las Fuerzas Armadas (Ejército, Marina y Policía Nacional) y que pudiera llamarse la Medalla del Agradecimiento, con el lema grabado «A los defensores de la República».

Naturalmente, un Gobierno no se va a condecorar a sí mismo y por eso no propuse que esa medalla la ostentase también el Coronel Mendieta, por el idéntico motivo de haberse enfrentado también, dispuesto a todo, contra la conjura anárquica. Pero yo no dudo que cuando de las urnas salga electo un organismo, que sea la representación genuina del pueblo honrado de Cuba, en él habrá de tomarse un acuerdo no menos honroso para el actual Presidente de la República.

Dejo, en fin, a la más autorizada pluma de mi Director decidir si es extemporáneo lo que yo propongo y lo que yo sostengo sobre su falta de autoridad en este caso. Y conste que no hago nada de más con pedirle su opinión a estas alturas, porque aunque parezca que ya él conoce del caso y por tanto, aprobó tácitamente la idea, es lo cierto que, la mayor parte de las veces, mi Director no me lee.

Con esto termino. ¿Me arrepentiré alguna vez de haber escrito estas cartas? Sí: en el caso de que un día lleguen a triunfar las auras tiñosas de todas las revoluciones, como yo les llamo, haciéndoles favor, a los comunistas. No, en todos los demás casos que puedan sobrevenir, porque, pensando en cubano, nadie dirá que he propuesto un premio inmerecido.

De Ud. agradecido conciudadano,
Tartarín de TARASCON.

En el vapor "Metapán" llegaron cien atletas cubanos de los que tomaron parte en las Olimpiadas

Han salido para los Estados Unidos la esposa del Embajador de Cuba en Ciudad México. Llegó Manuel Maceo con 4 hijos. El «Marqués de Comillas» llegará en la madrugada de hoy

INFORMACION GENERAL DEL PUERTO DE LA HABANA

Según radiograma recibido por los señores García y Díaz, agentes generales de la Trasatlántica Española en la Habana, se sabe que el trasatlántico español «Marqués de Comillas» llegará al amanecer de hoy, procedente de Barcelona, Valencia, Málaga, Cádiz y New York.

Trae este barco carga general, 44 pasajeros para Veracruz y además, pasajeros para la Habana y carga y un buen número de turistas españoles que realizarán el viaje redondo en el buque.

El «Orizaba»

De New York llegó ayer el vapor correo americano «Orizaba», de la Ward Line, que trajo carga general, pasajeros para la Habana y carga y pasajeros en tránsito para Progreso y Veracruz, para donde salió ayer tarde.

Llegaron por este barco Lidia Martínez de Balbín e hijo, Miguel Roca e hijo, J. Ustach y familia, y entre los de tránsito los diplomáticos americanos señores Joseph Baker y Peter H. A. Flood.

Va en este barco devuelto por las autoridades de Inmigración el mexicano Hércules Díaz Torino.

Los ferries

Los ferries «Estrada Palma» y «Seatrain New Orleans» llegaron ayer de Key West y New Orleans respectivamente, ambos con carga general en vagones de ferrocarril.

El «Metapán»

De Honduras llegó el vapor americano «Metapán», de la Flota Blanca, que trajo 100 atletas cubanos que fueron a tomar parte en las Olimpiadas que se celebraron en El Salvador.

También llegaron en este barco el señor Manuel Maceo y cuatro menores hijos, que son familiares del general Antonio Maceo, que estaban residiendo en Honduras. También llegó en este barco la señorita Victoria Eugenia Corpiño, hija del Cónsul general de El Salvador en la Habana y a la que se dispensaron las cortesías de estilo.

Para reunirse con su esposo y dirigirse luego a Ciudad México, embarcó ayer en el «Metapán», la señora Amelia Martínez Ibor de García Vélez, esposa del Embajador de Cuba en México, general García Vélez.

Va en compañía de su hija.

El «Pennsylvania»

El turbo-eléctrico «Pennsylvania», de la Panamá Pacific Line, llegó ayer de New York, con carga general, 29 pasajeros para la Habana y carga y 179 pasajeros en tránsito.

Por el «Pennsylvania» llegaron el banquero Víctor Stearns, María Beato, Secundino Cabrera, Adriano Castillo, Roberto Chacón, Charles Ford, Juan Hernández y señora, Mario Ibáñez, María López, María Ruz, Abraham Schwaritz y Eleonor Smith.

La gran excursión a Europa

Hay un gran entusiasmo con motivo de la excursión que se ha organizado este año para la Gran Exposición Universal e Internacional de Bruselas. Los excursionistas pasarán mucho tiempo en París, Bruselas, Berlín y Londres. En París se hospedarán en el magnífico Hotel de la Avenida de la Opera «Deux Mondes». La excursión saldrá de la Habana el da 6 de julio en el magnífico vapor «Orduña», regresando por el «Reina del Pacífico», ambos buques de la Línea del Pacífico, de la cual son agentes los señores Dussaq Co. Ltd. El señor Manuel Rodríguez Ansola, organizador de esta excursión, está tomando todas las medidas a fin de que los señores excursionistas queden tan satisfechos como quedaron los que fueron el año pasado en un viaje similar bajo su dirección.

En esta excursión embarcarán los señores Delegados cubanos, médicos que van al Congreso Internacional de Gastro Enterología de Bruselas, y sus familiares, así como muchas personas distinguidas de esta sociedad.

El «Munargo»

De Miami es esperado hoy el vapor americano «Munargo», que trae carga general y pasajeros.

El «Cuba»

Por la tarde llegará también hoy el vapor americano «Cuba», que procede de Tampa y Key West y que trae pasajeros.

Mr. Bockus y Mr. Reese

En el «Pennsylvania» han llegado ayer, con el objeto de pasar una breve temporada en la Habana los señores Charles E. Bockus, Presidente de la Clinchfield New York Corp. y señora, y mister Gilbert A. Reese, Presidente de la Clinchfield Fuel Co., de New York.

El «Westtun»

El vapor noruego de ese nombre llegó ayer de Norfolk con carbón.

Salidas

Salieron ayer el «Mytilus», para Curazao; el «P. Johnson», para San Francisco; el «Orizaba», para Progreso; el «Pennsylvania», para San Francisco; el «Metapán», para New Orleans; el «Estrada Palma», para Key West, y el «Seatrain New Orleans», para New Orleans.

Los que embarcaron

En el «Pennsylvania» embarcaron para Centro América y California, Mesael Villena, Salvador Cancio Cabrera e hija, Julio Cruz, F. Cananach y señora, Oscar Rodríguez y señora y Mr. Arthur Du Cros y señora.

11,496 muertes por tuberculosis en sólo 12 años

Los problemas sanitarios del pueblo de Marianao los tratará directamente el doctor Ramos

Ocho mil seiscientos ochenta y tres defunciones se registraron durante el pasado año en la ciudad de la Habana, equivalentes a un 14.87 defunciones por mil habitantes.

El Negociado de Demografía ha hecho un estudio sobre las enfermedades que produjeron mayor número de muertes del año de 1920 al 1931, inclusives, demostrándose que la tuberculosis y afecciones de las vías respiratorias produjeron 11,496 defunciones, que murieron 9,098 niños menores de dos años por diarreas, producidas principalmente por las condiciones de la leche; fallecieron 8,990 personas por enfermedades del corazón; 8,223 por enfermedades de las arterias; y, 5,906 cancerosos.

CAMPAÑA CONJUNTA

El doctor Domingo F. Ramos, Director de Sanidad, de acuerdo con el Secretario del Departamento, ha dispuesto que las jefaturas locales de sanidad de la Habana y Marianao estén conectadas, debido a las necesidades de la campaña contra la Poliomielitis y otros problemas sanitarios. Los asuntos ordinarios de la Jefatura de Marianao se despacharán por el Jefe Local de Sanidad de la Habana, teniendo como auxiliar al doctor Vignau, que estaba hecho cargo interinamente de aquella jefatura. Los asuntos extraordinarios, tanto de la Habana, como los de Marianao, los despachará el Director de Sanidad.

El Dr. Ernesto Trelles se halla prófugo de la justicia

Por sus actividades revolucionarias se encuentra reclamado por las autoridades juidiciales de Santiago de Cuba el doctor Ernesto Trelles, pudiendo comprobarse que se ha embarcado para Miami, encontrándose con tal motivo prófugo de la Justicia.

ACEPTADA LA RENUNCIA QUE PRESENTO ALONSO THOMAS

Por decreto presidencial número 662, ha sido aceptada la renuncia presentada por el señor Fernando Alonso Thomas, del cargo que ocupaba de Jefe de Administración clase primera, Sección del Servicio Central de la Secretaría del Trabajo, con el haber anual de 2,600 pesos. Dicho decreto ha sido publicado en la Gaceta Oficial de fecha 26 de marzo.

Presentada una querella por falsedad contra un procurador

Ante el juez de Instrucción de la Segunda, fué presentada una querella a nombre de Severino Gómez Ruiz, por el delito de falsedad contra el procurador público Juan Manuel Rodríguez Torralbas, vecino de Mercaderes y O-Reilly.

Según el querellante el acusado en el año de 1931, en juicio ejecutivo seguido por él contra «Lavín y Gómez», falseó la firma del notario Carmelo Urquiaga, cometiendo con ello el delito.

Nuevos cursos de vacaciones para viajeros

La Alianza Francesa, de París, ofrece las clases habituales para la temporada veraniega

La respetable y prestigiosa asociación internacionalmente conocida con el nombre de «Alianza Francesa», y que radica en el 101 del boulevard Raspail, en París, prepara una vez más sus «Cursos de vacaciones» para el próximo verano, dedicados especialmente a los estudiantes y profesores extranjeros que van en esa época del año a Francia, a completar sus conocimientos sobre la lengua, la literatura, las instituciones, las costumbres y las artes de la gran nación latina.

El programa organizado por la Alianza Francesa comprende dos cursos, uno en el mes de julio, otro en el mes de agosto, cada uno con 82 horas de clase y 29 horas de ejercicios prácticos, siendo el precio estipulado para cada curso, de 170 francos, o bien si se hicieran las dos series, de 320 francos, por ambos cursos. Al final de cada curso, los estudiantes podrán pasar un examen a fin de obtener un «Certificado de aptitud para la enseñanza del francés» u otro «Diploma superior», según los conocimientos del aspirante. Los derechos a pagar por cada examen son de sesenta francos.

Para dar una idea del valor de estos exámenes, véase lo requerido para el Certificado de Aptitud: El examen comprende dos pruebas escritas y tres orales. Las escritas son: **una composición francesa**, y una **composición de gramática usual**, para cada una de cuyas pruebas se dan dos horas. Si se obtiene el número de puntos exigido, puede pasarse a las pruebas orales; una, de **vocabulario**, otra de **gramática**, y una tercera de **pronunciación y fonética**.

Para el Diploma Superior, las pruebas son: una **composición de literatura**, una **composición de gramatica histórica** (para hacer en tres horas cada una), una **explicación de un texto francés de los siglos 17, 18, 19 o 20**, un **interrogatorio sobre literatura francesa**, y una **prueba de pronunciación y de fonética**.

Las clases de la primera serie (julio), comprenden las siguientes lecciones:

I-«La administración de Francia» (5 lecciones) por el profesor G. Weill.
II-«La moral y la política en la obra de Corneille» (6 lecciones) por el profesor J. Normand.
III-«La novela en el siglo dieciocho» (6 lecciones) por el profesor S. Rocheblave.
IV-«Alfred de Musset» (4 lecciones) por René Doumic, secretario perpetuo de la Academia Francesa.
V-«La lengua de Moliére en «El Avaro» (8 lecciones) por el profesor P. Laurent.
VI-«El Britannicus» de Racine» (8 lecciones de textos) por el profesor J. Lichnerowicz.
VII-«Cuentos y narraciones del siglo diecinueve» (8 lecciones de texto) por el profesor A. Weil.
VIII-«Los elementos de la proposición, las relaciones entre las proposiciones» (8 lecciones de gramática usual) por la profesora señorita H. Guenot.
IX-«Los sonidos de las vocales» (5 lecciones de fonética experimental) por el Abate Millet.
X-«La pronunciación y la dicción francesas» (6 lecciones) por la señorita Fayolle-Faylis, de la Comedia Francesa.
XI-«Historia del Arte Francés» (3 conferencias y once visitas de monumentos y museos) por los críticos de arte Roux y Blanchot.

Las veintinueve horas de ejercicios prácticos comprenden: Trabajos de fonética experimental, de lectura, de conversación, dictados, ejercicios de gramática, de redacción, de explicaciones de textos, de corrección de trabajos, etc.

La segunda serie de conferencias (agosto), es distinta a la primera, presentando problemas literarios y testos, no tratados en la serie anterior.

Las personas interesadas en obtener más detalles sobre los cursos de la **Alianza Francesa de París**, pueden dirigirse directamente al **Círculo de Amigos de la Cultura Francesa.**

Durante diciembre del año de 1934 México exportó más de 60 millones de pesos en artículos

Desde el año de 1928 la República hermana no había obtenido esas ventajas en su comercio exterior. Exhumados en Costa Rica los restos del libertador cubano Comandante Enrique Loynaz

(NOTICIAS DE LA SECRETARIA DE ESTADO)

Las Importaciones de Azúcares:

El Ministro en funciones de Encargado de Negocios ad-interim de la República en el Japón, informa a la Secretaría de Estado que según datos estadísticos correspondientes a las importaciones de azúcares en el Japón durante el mes de enero del año en curso, comparados con las del propio mes de 1934 y 1935 fué como sigue:

Enero de 1935: 9,019 toneladas; valor: 720,327 yens.

Enero de 1934: 5,777 toneladas; valor: 543,268 yens.

Enero de 1933: 3,733 toneladas; valor 368,127 yens.

La totalidad de las importaciones de azúcares en enero de 1935 procede de las Indias Holandesas.

Pasaportes y Ciudadanías:

El Negociado de Ciudadanía y Migración de la Secretaría de Estado expidió en el día de ayer Pasaportes a Rafael Medina y Torres, José Alvarez y Griberio, Rosa Gómez, Cándido Gómez y Galdós, Silvina González y Cruz, Antonio Villoch y Martínez, Ilie Socacion, José López y Soto, Mario Darna y Déliz, Oscar Rodríguez y Loeches. Certificados de Nacionalidad a Francisco Salaya y de la Fuente, Felina Pérez, Santiago Alderette, Federico Montes y Quintero, Aurelio Díaz y Mojica, Ana Quintero y Armas, María Aguilera y Molina, Octavio Portela y Rodríguez, Cristóbal Hernández y León.

Sesenta millones exportados:

El Encargado de Negocios ad-ínterim de Cuba en México, informa a la Secretaría de Estado que desde el año de 1928, en el mes de marzo, no se registraban cifras de exportación tan considerables como las del mes de diciembre de 1934.

Las exportaciones durante el referido mes de diciembre, alcanzaron la suma de $60.420,000.00, o sea un 37% más que la del mes de noviembre, durante el cual solamente alcanzaron la cifra de $43.964,750.00.

Los datos recogidos en la Dirección General de Estadística de la Secretaría de Economía Nacional, explican el notable aumento de las exportaciones registradas en diciembre, pues se exportaron 5,455 kilogramos de oro, con un valor de $21.795,000.00 (exportación efectuada en su mayor parte por el Banco de México); petróleo crudo, por valor de $2.598,256.00; café, por $.098,000 y maíz, por valor de $1.970.000.00.

Además fueron embarcadas diversas partidas, más o menos considerables, de otros metales, pasta de semilla de algodón, salvado, tomate y legumbres frescas.

Los principales artículos exportados en el citado mes, en toneladas, fueron: cueros de cabra, 148. Cuerros de res, 301. Miel de abeja, 99. Algodón, 526. Borra de algodón, 590. Henequén, 1,162. Ixtle de lechuguilla, 310. Garbanzos, 1,143. Chícharo, 231. Tomate, 733. Salvado, 2,223. Raíz de zacatón, 355. Aguarrás, 180. Brea, 408. Chicle, 476. Pasta de semilla de algodón, 6,557. Manufacturas de henequén, 352. Asfalto 28,195. Cobre 4,422. Plomo, 11,600. Vino, 8,265.

Se exportaron igualmente 629,719 racimos de plátano fresco; 47,881 metros cúbicos de gasolina y 63,393 kilogramos de plata.

Entre las principales aduanas, las que tuvieron mayor movimiento de exportación durante el período a que nos venimos refiriendo, fueron las siguientes:

Veracruz	$	21.705,887.00
Tampico	„	14.424,000.00
Puerto México	„	9.608,000.00
Nuevo Laredo	„	5.768,000.00
Ñaco	„	1.899,000.00

Un Tratado Comercial:

El Cónsul de Cuba en Port au Prince, señor David Gay Calbó, informa a la Secretaría de Estado sobre el viaje oficial del Presidente de Haití a la capital de la República Dominicana informando al mismo tiempo sobre el tratado comercial haitiano-americano y cuya firma se llevará a cabo en la Cancillería de la capital haitiana. Entre algunas sugerencias hechas al señor Hibbert, Ministro de Relaciones Exteriores de Haití, para que gestionara del Plenipotenciario americano, algunos beneficios para el aguacate y otras legumbres haitianas, que seguramente serían bien acogidas por el mercado americano. También se hizo hincapié sobre la venta directa de café, algodón, cacao y henequén a los importadores americanos, para evitar dificultades bancarias, como ocurre en la actualidad.

El Secretario Hibbert contestó sin reticencias, manifestando que estimaba no habían olvidado nada de importancia para Haití.

Exhuman los restos de un patriota:

El Ministro de Cuba en Costa Rica, General Loynaz del Castillo, en despacho cablegráfico a la Secretaría de Estado informa haberse verificado en la ciudad de San José el acto de exhumación de los restos del libertador cubano, comandante Enrique Loynaz, muerto mientras administraba una colonia denominada «Maceo». Acompañaron al referido Ministro en tan piadoso acto, el Ministro de Educación de Costa Rica, doctor Teodoro Picado; los doctores Portuondo y Alfonso y otras personalidades.

Con tal motivo, se verificó una velada solemne, consagrada a Cuba en la escuela «Antonio Maceo», así como otros actos patrióticos en los que tomaron parte altas representaciones de aquel Gobierno.

El Secretario de Estado, doctor Barnet le envió al Ministro de Relaciones de Costa Rica un expresivo despacho cablegráfico de gratitud.

No se alterará el precio de la carne para nada

La Secretaría del Trabajo se propone suprimir dos de sus delegaciones en breve

El Secretario de Comercio, al regresar del Consejo de Secretarios, recibió a los repórters encargados de la información en la Secretaría, manifestándoles, que el Consejo de Secretarios había acordado no considerar el proyecto de Decreto Ley que había sido presentado que alteraba el precio de la carne y que, por lo tanto, se mantenía en todo su vigor el Decreto Ley No. 849 el que haría cumplir en el interior de la República, por medio de los Jefes de Distritos Militares, a los que se les habían cursado instrucciones con el fin de que se incautaran de las reses de aquellos ganaderos que se negaran a venderlas a los Mataderos, en las condiciones señaladas por el referido Decreto.

Es cosa resuelta el problema de la carne y no se tratará más sobre el particular, pues fué en su oportunidad objeto de meditado estudio en todos los aspectos de la industria.

LA COMPAÑIA DE SEGUROS SAGUA LA GRANDE

Previo el estudio del expediente de la «Compañía de Seguros Sagua la Grande» la Dirección de Seguros, ha informado que la mencionada Compañía está autorizada para funcionar en Accidentes del Trabajo y Riesgos y Accidentes, siendo errónea o mal interpretada la nota facilitada en días pasados sobre la misma.

SOBRE LA NUEVA ESTRUCTURACION DE LA SECRETARIA

Entre los estudios que se llevan a cabo, para la nueva estructuración de la Secretaría, a los que se encuentra dedicado intensamente el doctor Beruff Mendieta, se encuentra el de la fusión de la Dirección de Seguros a la de Comercio; volviendo así a la antigua norma que tenía esta Dirección.

Se estudia la supresión de las Delegaciones de Londres y Nueva York, toda vez que la labor rendida por las mismas se estima que no ha llenado las aspiraciones en los resultados que se esperaban de las mismas. Esta supresión no desamparará los intereses que supone el contacto de la Secretaría con el Comercio exterior, pues se crearán otras oficinas, cuya modalidad sea más efectiva a esos grandes intereses.

RECURSO DE ALZADA

El señor Joaquín G. Gumá y Soler, Síndico y Presidente del Colegio de Corredores de Comercio de la Habana, ha presentado un Recurso de Alzada cumpliendo un acuerdo de la citada institución, contra la Resolución del Secretario de Comercio, que dejó sin efecto en el próximo pasado mes la del 14 de noviembre de 1922, por la que se prohibía la subasta de valores pignorados en garantía en la Bolsa de la Habana. Exponen en el citado Recurso los perjuicios que a la clase de Corredores ocasiona, y el quebrantamiento de preceptos legales del Código de Comercio. La Resolución contraria a derecho, para dejar sin efecto otra de igual procedencia que «causó estado», por haber sido confirmada por el Presidente de la República.

CESANTIAS

Han sido decretadas las cesantías del doctor Raúl N. Barroso, de la señorita Siomara Lage y de la señora Sara Bernaza.

SOLICITUDES DE MARCAS

En el registro General se presentaron las siguientes solicitudes de marcas: «Las Villas», para distinguir pan y galletas de todas clases, por José Prida. «Americana», para un jarabe de malta adaptado para la elaboración del pan por Pablo J. Oliva, a nombre de la Standard Branda Incorporated, E. U. de América.

Lea AVANCE todas las tardes.
Dirigido por José I. Rivero

Gran Venta 47 ANIVERSARIO.

Las mejores ropas para sus hijos. Los mejores precios para usted.

Eso es lo que brinda, dentro de nuestra Gran Venta 47 Aniversario, el Departamento de Niños y Jóvenes. Un surtido amplísimo a precios que sólo EL ENCANTO puede ofrecer. Algunos ejemplos:

TERCER PISO.

Continuamos obsequiando a nuestros clientes cada pocos minutos con los célebres regalos de 5.00

El Encanto

El Departamento Postal servirá a usted cualquiera de los artículos anunciados.

M.E.C.D. 2016

9A SECCION

TELEFONOS:
Dirección A-3377
Jefe de Redacción. A-3205
Sección de Sports. M-7912

DIARIO DE LA MARINA

TELEFONOS:
Quejas M-7911
A. Clasificados . . A-3333

9A SECCION

AÑO CIII — EL PERIODICO MAS ANTIGUO DE CUBA — LA HABANA, MIERCOLES, 10 DE ABRIL DE 1935 — ACOGIDO A LA FRANQUICIA POSTAL — PAGINA TRECE

LA ACTUALIDAD

El tricentenario de Lope

Por LEON ICHASO

CONTINUA sonando a Gloria en España, en Cuba y en todo el mundo civilizado el nombre de Lope de Vega. Su tricentenario es, por su universalidad, por su transcendencia y por la multiplicidad de sus aspectos, el más grande acontecimiento literario.

Esta multiplicidad es la que dificulta y facilita al mismo tiempo la labor del homenaje al enorme poeta español. La dificulta porque se sobrecoge y se pierde la mente en la inmensidad y en la inacabable variedad de su obra. La facilita porque como en ella hay sobradamente para todos los gustos, para todos los matices, para todos los campos literarios, para especializaciones de todas clases, puede cada uno posarse sobre aquel que más ajustado estime a sus inclinaciones y tendencias y sus fuerzas críticas e investigadoras. Un hombre que, según cálculos aproximados, escribió 21 millones de versos, un hombre que mandó a la escena 1.800 comedias, de las cuales algunas contienen 2.000 versos; un hombre que compuso ocho grandes poemas épicos, ya de carácter heroico, ya mitológico, ya religioso, y tres poemas menores; un hombre cuyo número de composiciones en odas, églogas, canciones, epístolas, romances, letrillas, sonetos, madrigales y epigramas es incontable; un hombre que tuvo, además, tiempo para hacer una novela pastoril como la «Arcadia», otra de aventuras amorosas como «El peregrino en su patria» y otra picaresca, como «La Dorotea», sin incluir sus novelas cortas, si no puede ser abarcado en su totalidad por ningún entendimiento, da a lo menos materia exuberante para estudios, disertaciones y conferencias especiales y para todo género de monografías.

Y eso es lo que han realizado y están realizando los lopistas e hispanistas. Así, el alemán Karl Wosler escribió, como un anticipo estimulante en 1932 un libro sobre «Lope de Vega y su tiempo», que al año siguiente fué traducido al castellano. Es ésta una de las obras más completas y más conscientes sobre el «Fénix de los Ingenios». Obra que va siguiendo paso a paso y época por época su proceso evolutivo y que fija con trazos certeros su carácter y hasta su técnica literaria.

Siguen a Wosler en el homenaje a Lope de Vega entre sus incontables devotos, el ilustre profesor italiano Amós Parducci, que publicó una notable monografía sobre la influencia del poema de Ariosto «Orlando Furioso», no sólo en su poema épico «La hermosura de Angélica», sino también en su Teatro.

Otro profesor italiano, Ezio Levi d'Ancona, ha señalado perspicaz y concienzudamente el influjo de los dramas del Padre del Teatro Español, «Peribáñez», «El mejor Alcalde, el Rey», «Fuente ovejuna» y «El Alcalde de Zalamea» (el de Lope) en el asunto de la famosa novela de Manzoni «Los novios».

En el aspecto biográfico de Lope de Vega, tan lleno de humanismo y de fuerza sugestiva, escribió el insigne polígrafo español don Félix Montoto un interesante libro sobre las relaciones literarias del poeta con el exquisito sonetista sevillano don Félix de Arguijo. Cuéntase, además, en este género, la obra que con el título «Las llamas de «El Fénix» (vida íntima de Fray Félix Lope de Vega), compuso Diego San José y el que dió a la estampa el docto profesor lopista señor Morillo sobre las causas que impulsaron a Lope a abrazar el sacerdocio y su actuación bajo la sotana.

Nos referimos en otro de nuestros artículos sobre el tricentenario, al académico de la Lengua Española D. Agustín González de Amezcua, quien mediante una detenida y feliz investigación logró aclarar el enigma ante el cual se habían estrellado tantos lopistas: sobre quién había sido el raptor de la hija del poeta, Antonia Clara. Este esclarecido admirador de Lope, tras el discurso que pronunció sobre «La Dorotea» en el tercer centenario de esta novela y tras su amenísimo y peregrino trabajo sobre «Unas honras frustradas de Lope de Vega», ha dado ya a la prensa su «Epistolario».

Han homanejado a Lope en otros aspectos los periodistas españoles Alfredo Ramírez Tomé, Miguel Herrero García, el también periodista e historiador Pedro de Répide y el catedrático de la Universidad de Murcia Joaquín de Entrambasaguas, quien ha publicado la «Elegía de Lope de Vega a la muerte de don Diego de Toledo», en donde demuestra la paternidad del poeta respecto a ochenta y ocho octavas reales; «Los famosos libretos contra unos cómicos», «Censura coetánea de Lope de Vega» y «Poemas nuevos de Lope de Vega».

En cuanto a Cuba, está ya nombrado el Comité que a iniciativas del Embajador de España en Cuba, don Luciano López Ferrer, eficaz y fervientemente secundadas por los más valiosos elementos culturales cubanos, organiza y prepara el homenaje al poeta más universal de España.

Los miembros de dicho Comité se esfuerzan para que este homenaje no desdiga del que, en concierto mundial, se celebra tras los mares y en el Continente americano.

El Gobierno acordó levantar el estado de guerra que aún subsistía en España

FUE PROFANADA LA TUMBA DE FERMIN GALAN

Dos muertos y tres heridos en un choque

En la Universidad Central hubo también incidentes con estudiantes fascistas

HUESCA, abril 9. (WP).—La tumba del capitán Galán en el cementerio de esta ciudad, donde fué fusilado en cumplimiento de la sentencia que dictó un Consejo de Guerra, por su participación en la rebelión militar de Jaca, ha sido profanada.

La losa de la tumba apareció a distancia de esta y se nota que la tierra ha sido removida. Sobre la tumba apareció un cartel que dice: «Viva España digna».

Se ha iniciado activas pesquisas para castigar a los autores de la profanación.

CHOQUE ENTRE SOCIALISTAS Y FASCISTAS

MADRID, abril 9. (WP).—En el pueblo de Arija, en esta provincia, se registró hoy un tiroteo entre fascistas y socialistas, resultando muertos Manuel Villapún, presidente de la Casa del Pueblo, y Félix Xamanillo, ex-Alcalde.

Heridos resultaron Celestino Villapún y Ceferino Hidalgo, que se encuentran en grave estado.

Los cuatro citados son socialistas. Otro herido fué Cesáreo Ruiz, perteneciente al partido fascista.

INCIDENTES ENTRE ESTUDIANTES Y VENDEDORES FASCISTAS

MADRID, abril 9. (WP).—En las Escuelas de Medicina, Filosofía y Letras y en la Ingenieros Agrónomos se desarrollaron hoy incidentes entre los estudiantes y varios individuos que vendían el semanario fascista. Los vendedores tuvieron que hacer varios disparos para repeler las agresiones de los estudiantes.

Cuatro vendedores fueron detenidos y algunos estudiantes fueron asistidos de contusiones en la Casa de Socorros.

Uno de los actos del homenaje a Lope de Vega, será el de la inauguración de un magnífico grupo escolar en Madrid

El nuevo grupo escolar «Lope de Vega», que será inaugurado próximamente en Madrid, es un magnífico edificio, dotado de detalles como el de la excelente piscina que puede verse en la fotografía, y la adopción de cuyo nombre, por tratarse de un grupo escolar de esta clase, precisamente, es el mejor homenaje que al genio de la dramática española le será rendido este año, con ocasión de su centenario.

Destrucción de imágenes en Zaragoza

Otra pena de muerte fué dictada en Oviedo. Devuelto el sumario por los alijos

ZARAGOZA, abril 9. (AP).—Anúnciase que los extremistas han quemado varias imágenes de las destinadas a las procesiones de la Semana Santa.

OTRA PENA DE MUERTE DICTADA POR UN CONSEJO DE GUERRA

OVIEDO, abril 9.)AP).—Se ha sabido que el Consejo de Guerra que ha juzgado a Florentino Prieto Cueto, le ha condenado a pena de muerte por un delito y a treinta años de prisión por otro, así como al pago de una indemnización de 1.025.000 pesetas al propietario de uno de los edificios incendiados en Oviedo, durante la revolución de octubre y los familiares de dos víctimas.

DEVUELTO EL SUMARIO POR EL ALIJO DE ARMAS

MADRID, abril 9. (WP).—Reclamado por el Juez Especial, señor Alarcón, el sumario instruído por él con motivo del alijo de armas, se ha devuelto al Magistrado la causa.

No es grave la afección de Alcalá Zamora

En El Ferrol han perecido ahogados tres tripulantes de una embarcación pesquera

MADRID, abril 9. (AP).—El Presidente de la República, Alcalá Zamora, se halla ligeramente indispuesto, padeciendo de anginas.

En una nota dada a la publicidad se dice que carece de fundamento la noticia de que es grave la afección del Presidente y se agrega que el Jefe del Estado, continúa recibiendo audiencias en su domicilio.

TRES TRIPULANTES DE LA «FINA» PERECEN AHOGADOS

FERROL, abril 9. (AP).— Una embarcación llamada «Fina», naufragó cerca de la playa de San José ahogándose tres tripulantes, vecinos todos de San Jorge.

FALLECIO EL DIPLOMATICO AGRARIO LACHICA

GRANADA, abril 9. (AP).— Ha fallecido en esta ciudad, después de larga enfermedad, el diputado agrario don Manuel Lachica, a los 59 años de edad.

Se interrumpió la negociación hispano-francesa

España parece decidida a no tomar la iniciativa de hacer otras proposiciones

MADRID, abril 9. (SE.)—El Gobierno, en su primera reunión después de la ruptura de las negociaciones comerciales con Francia, se ocupó, de tan importante cuestión. El ministro de Estado informó a sus compañeros de la posición intransigente que a su regreso de Francia han mantenido los representantes de la vecina República y la imperiosa obligación de la Comisión española de no aceptar aquellas peticiones formuladas por la representación francesa y que desvirtuaban por completo lo que constituía ya para España límite máximo de sus concesiones. Estima el Gobierno español que no podía ir más allá de lo que representaba la postura adoptara. Los franceses, por su parte, han hecho hincapié en determinadas aspiraciones, principalmente por lo que se refiere a los automóviles. No ha sido posible el acuerdo y las negociaciones han quedado suspendidas «sine die».

Dice la nota francesa que aquel Gobierno espera nuevas sugestiones del de España para poder enviar de nuevo sus delegados y proseguir los diálogos; pero el Gobierno español, parece que no está dispuesto a tener en este caso la iniciativa en la reanudación, y espera por su parte a que sea el Gobierno francés el iniciador de una nueva demanda de conversaciones en las que pueda al fin llegarse a fórmulas de concreción.

El momento presente no es para España, como pudieran serlo otros anteriores, como pudieran serlo otros anteriores, de necesidad, ya que ha pasado la oportunidad para la colocación de la producción naranjera. Quedan algunos otros productos para los que es indudablemente interesante el mercado francés; pero esta necesidad, que el Gobierno no olvida, no es tan fuerte como para tener que transigir en determinados aspectos que perjudicarían notablemente la situación comercial con respecto a Francia. Por otra parte, el Gobierno tiene entre manos ofrecimientos y sugestiones de gran interés para empezar en plazo breve conversaciones diplomáticas con otros países con los que puede ser fácil llegar a convenios comerciales francamente favorables para España, a base, desde luego, de intercambio de los productos.

EL SEÑOR JIMENEZ ROJO

Declaró en Palacio el Secretario de Comunicaciones, doctor Pelayo Cuervo, que el Pagador de su Departamento, señor Carlos Jiménez Rojo que ha venido sufriendo de una grave enfermedad, se encuentra, por fortuna, bastante mejorado ya.

Se ha tomado el acuerdo de formar una coalición de las izquierdas para las elecciones

El Partido de Gil Robles, la «Ceda», de que es órgano «El Debate», manifiesta que el camino que se trazó antes de la crisis es el que seguirá. Un homenaje a los cedistas

MADRID, abril 9. (AP).—Los señores Manuel Azaña, Alvaro de Albornoz, Diego Martínez Barrio y Felipe Sánchez Román, han acordado formar una coalición para las próximas elecciones.

LA CEDA NO SE APARTARA DEL CAMINO QUE SE HA TRAZADO

MADRID, abril 9. (WP).—Afirma el periódico «El Debate» órgano de la CEDA, que el camino que se haterial, con la misma precisión que bía trazado antes de la crisis miniscubrió las etapas pasadas, cubrirá las previstas del futuro.

Añade que la CEDA, tiene una clara constancia de la rectitud de su actuación, por la que se ha visto aclamada en todos los ámbitos nacionales; pero que las circunstancias hace que ahora se halle alejada de toda participación en el Gobierno.

«Todo demuestra —dice el periódico— que el porvenir es nuestro».

GIL ROBLES ACLAMADO EN UN BANQUETE DE LA CEDA

MADRID, abril 9. (WP).—En el banquete organizado por los diputados de «Acción Popular» en honor de Gil Robles y de los tres ex-ministros cedistas, fué aclamado delirantemente el jefe de la CEDA, aprobándose con entusiasmo la actitud que había adoptado durante la tramitación de la crisis.

Gil Robles, pronunció un discurso comprometiéndose a continuar con dignidad intangible la actitud adoptada, afirmando que cualquiera solución que adoptase conservará incólume la dignidad de España.

El Intercambio Comercial Cubano-Canario

Este Comité, encarnación genuina de los intereses canarios en Cuba, había acordado previa autorización de los organismos superiores, laborar por todos los medios lícitos en pro de una adición al tratado comercial hispano cubano de 1927 que subsanase la preterición y el olvido en que quedó Canarias al efectuarse el ajuste de tan noble instrumento comercial.

La promulgación del decreto ley número catorce facilita y allana la obtención de tan justa aspiración. Es nuestro primordial deber felicitar entusiasta y respetuosamente al Gobierno cubano por esa feliz y trascendental determinación que coloca los sillares de una sólida orientación económica y abre un ancho y hermoso horizonte al porvenir de esta República.

Cuba vende a Canarias en gran cantidad conservas de guayaba, mango, etcétera, siendo el archipiélago africano su primer mercado consumidor. Igualmente envía maderas, miel de abejas, cera y otros productos que al igual que las conservas, no pagan derechos aduanales de ninguna clase. Se intentó, hace cuatro años, introducir carnes congeladas y ganado vacuno en Canarias.

Debe insistirse en esa exportación una vez que los productos canarios sean favorecidos en el arancel cubano. El ganado vacuno no paga derechos aduanales en aquellas islas. Remite Cuba, además, rones, aguardientes, alcoholes, café, tabaco en rama, tabaco elaborado, cigarrillos, picadura, cacao, azúcar, etc., que pagan derechos aduanales.

La importación de productos canarios en Cuba casi ha desaparecido. Todo el peso del ya anacrónico y anticientífico arancel cubano, adaptación deplorable del añejo arancel colonial, concepción contrahecha e interesada de la mente del coronel Bliss y sus asesores norteños, cayó sobre los bordados, cebollas, garbanzos, papas, pescado canarios, etc., desplazándolos injusta y alocadamente del mercado cubano. Eliminada por el decreto número catorce la cebolla de Egipto, Canarias puede suplirla ganando el consumidor, dada la superior calidad de la cebolla «isleña».

Procede establecer una adición al tratado hispano-cubano de 1927 por la que todos los productos cubanos encuentren puerto franco en Canarias con la sola limitación del tabaco elaborado y el cigarrillo, cuyos derechos no deben ser aumentados. El tabaco en rama sólo debe tener la actual limitación que pauta la protección legal a la pequeña producción agrícola tabacalera de La Palma y Gran Canaria, pero nunca derechos de aduana ni contingentación. Como esa producción canaria escasamente cubre el siete por ciento de las necesidades de las fábricas de «puros» y cigarrilos «isleños», de hecho Cuba controlaría el mercado canario de rama nicotiana, pues aun en el caso de que aquellas islas fuesen favorecidas con el puerto franco, en el tratado comercial hispano-americano, hoy en curso de negociación, el tabaco llamado de Virginia no influiría en las oscilaciones de la demanda de tabaco cubano. El Brasil, verdadero competidor de Cuba en el mercado canario, sería eliminado, dado que sus compras a Canarias son insignificantes.

Todos los productos canarios, con la sola excepción de sus «puros» y cigarrillos, para los cuales establecerán aquí los mismos derechos que allá pagan los tabacos y cigarrillos cubanos, entrarían en Cuba libres de derechos. El volumen de las cosechas canarias es tan limitado que no influiría en la venta de productos norteamericanos. Se imponen —esta es una realidad incontrastable— por su extraordinaria bondad y ello hace que su precio sea más elevado que el de las mercancías similares norteñas. Tales la papa, la cebolla y el garbanzo. Este último, sin rival en el mundo, supliría en parte el vacío que deja México al aplicársele el decreto ley número catorce.

Canarias puede ser el centro de distribución de las mercancías cubanas en el continente africano desde los límites de Argelia, en el Mediterráneo, al cabo de Buena Esperanza, en el Atlántico. Sus hermosos puertos con sus depósitos comerciales, situados en el cruce de todos los continentes y en los que se dan cita los buques de todas las banderas, y los conocimientos e iniciativas comerciales en ardiente oblación cotidiana de recuerdos, serían prenda de seguro éxito. Esta tarea ha comenzado, pero es inaplazable apoyarla oficialmente aquí.

Cuba ha obtenido durante la última década una utilidad líquida de más de tres millones de pesos en sus relaciones comerciales con Canarias. Utilidad magnífica hecha sobre su intercambio comercial que no llegó a los ocho millones de pesos. La balanza de pagos invisibles fué adversa a Canarias pues los canarios radicados en Cuba no enviaron durante ese lapso de tiempo cantidades de monetario sino que de allá las remitieron y remiten aún con el fin de que miles de esos insuperables agricultores retornen al país de origen. Ello ha sido un aporte más de los canarios a su gran obra de colaboración sincera en el desarrollo agrícola, comercial e industrial cubanos, de su efectiva intervención en la intensificación de la cultura criolla, como en un ayer no lejano, tanto en el 68 como en el 95, consumieron sus preciosas energías espirituales y físicas en el empeño glorioso, exento de odios, pero pletórico de anhelos justicieros de dar a sus hijos una patria libre e independiente. Pensamos que ha llegado la hora de analizar ese estupendo esfuerzo y reclamar el homenaje que merecen la abnegación, el sacrificio y el desinterés de los canarios.

Este Comité formula sus votos más fervientes por la ventura del pueblo de Cuba y anhela y luchará porque se lleve a cabo la adición al tratado comercial hispano-cubano de 1927, que ratificaría en el orden estrictamente material lo que es espléndida realidad espiritual: el estrecho ayuntamiento de cubanos y canarios, que dijérase han querido sobreponerse a los terribles cataclismos geológicos que los separaron geográficamente, al extremo de que el archipiélago, avanzada de la futura civilización africana es; ideológicamente, una prolongación luminosa de esta bien amada isla del Caribe.

COMITE INTERNACIONAL FAITA
División de América—Filial de la Habana.
Adolfo Gutiérrez,
Presidente.
Alejandrino Edodey Hernández.

BAULES-MALETAS Y MALETINES desde $1.00

Vea nuestro surtido antes de comprar. Estilos modernos, cómodos, ligeros.

CATALOGO GRATIS

LA CASA DEL PERRO
NEPTUNO 38 HABANA

Cualquier uso indebido que se haga de la libertad, será causa del estado de guerra

Si bien éste va a ser levantado en toda la Nación hispana, continuará en vigor la suspensión de garantías, de acuerdo con la Ley de Orden Público. Dos Generales condecorados

MADRID, abril 9. (WP).—El Consejo de Ministros celebrado hoy bajo la presidencia de Lerroux acordó levantar el estado de guerra en todas las regiones donde se halla en vigor, quedando bajo el de alarma y previsión.

Con la decisión que acaba de adoptar el Consejo de Ministros, pasan automáticamente a la jurisdicción ordinaria todos los procesos en que entendía la autoridad militar.

En el Consejo dió cuenta el Ministro de Marina, Almirante Salas, de un ensayo de semana naval, que se celebrará en aguas de Cartagena para divulgar la importancia de la marina.

El Ministro de Estado, señor Rocha, ha recibido el encargo de estudiar los efectos de la supresión de ruta, a Brasil y la Plata, de la Compañía de vapores Ibarra.

AL MENOR ABUSO DE LA LIBERTAD SOBREVENDRA EL ESTADO DE GUERRA

MADRID, abril 9. (AP).—Aunque el Consejo de Ministros celebrado hoy acordó levantar el estado de guerra, en toda España, las garantías constitucionales continuarán en suspenso, de acuerdo con la Ley de Orden Público, y el Gobierno ha indicado que cualquier uso indebido de la libertad será causa de que inmediatamente se promulgue de nuevo el estado de guerra.

El levantamiento de la ley marcial comenzará a regir cuando se publique el oportuno decreto en la «Gaceta de Madrid», lo que se espera ocurra dentro de uno o dos días.

El estado de guerra que se declaró en toda España, a raíz de la revolución de octubre, fué levantado en varias provincias hace un mes, pero se mantuvo en otras «hasta que desapareciera por completo el malestar».

MADRID, abril 9. (AP).—El Gobierno ha conferido a los generales Batet y López Ochoa, grandes Cruces de San Fernando en premio a sus méritos por la supresión de la revolución de octubre.

Les serán impuestas las Cruces el día 14 de este mes con ocasión del aniversario de la segunda República.

Los españoles que trabajan fuera de España

El periódico «Heraldo de Madrid» llama la atención oficial sobre este asunto

No es sólo el paro de los trabajadores españoles residentes en España en el que debe fijar su mirada el Gobierno. Los setecientos mil hombres desocupados en nuestro país de que hablan las recientes estadísticas constituyen, naturalmente, un problema angustioso que reclama medidas de urgencia. Pero ¿bastará extender la protección del Estado a etsos individuos? ¿Y los otros españoles, los españoles que llevan varios años expatriados y que durante todo ese tiempo trabajan en el campo y en la industria extranjeros? Precisamente, si grande es el paro aquí, fuera, en otros países, ofrece caracteres dramáticos, y los que más castigados resultan son los extranjeros, los españoles por consiguiente. No sólo la cifra de emigrados de nuestro país es considerable en toda América de origen español, en especial en Cuba y la Argentina; en Europa también se encuentran colonias numerosas de trabajadores españoles. Singularmente en el mediodía de Francia viven millares de compatriotas nuestros. Merced a la depresión industrial y a medidas gubernamentales, en congruencia con tal depresión, esos hombres atraviesan momentos críticos. Consideramos oportuno, pues, en estos momentos una intervención diplomática, que tenga como objetivo el defender los intereses de tales personas, que desde hace muchos años, repetimos, rinden un ejemplar esfuerzo fuera de España.

(De «Heraldo de Madrid».)

No padezca más: Si el mal es del ESTOMAGO, hígado, VESICULA, úlcera gastro-duodenal, COLITIS o intestinos BISMAGEN lo sanará.

Si ha tenido usted fracasos con otros remedios, olvídelos. La salud comienza en la primera cucharadita del polvo "Bismagen". Ensaye usted con un frasco de este maravilloso patente moderno y

bendecirá la hora en que decidió tomarlo.

VIDA ESPAÑOLA

ES NECESARIO

Por X X

ES absolutamente necesario que en las elecciones próximas haya una inteligencia de derechas. Todas ellas lo comprenden; quizás no todas ellas lo practiquen.

Ya los varios sectores derechistas han comenzado a actuar en la nación. Marchan de mitin en mitin. Si no hablan de esta unión que es necesaria para salvar el país dejan adivinar que la desean. Sus discursos son sensatos prometedores y recios.

¿Pero todos?

Todos no. Todos prometedores, eso sí, pero no todos sensatos. Los hay en que se tratan sin por qué, tiquis miquis de otros tiempos; los hay en que se recuerdan sin que esta sea tampoco la ocasión, divergencias de ayer, ya sepultadas.

Y todo esto son obstáculos a la cordialidad imprescindible si la unión ha de venir.

Hállanse separadas las derechas por diferencias profundas, pero que aún siendo profundas, en este caso son accidentales: diferencia sobre organización, sobre gobierno, incluso sobre personas, incluso con frecuencia sobre ideas; pero hay un campo común en el que todas ellas se reúnen, se compenetran, se entienden... A las izquierdas pásales lo mismo: idénticas diferencias que tampoco les impiden venir a parar al mismo campo.

Es en este conjunto de ideales y planes y aspiraciones donde derechas e izquierdas condensan lo esencial de sus doctrinas, donde está la más cierta distinción entre las fuerzas contrarias. Es este mismo conjunto el que las unas quieren imponer y las otras aspiran a salvar. No andan equivocados quienes sienten que el conjunto de la izquierda se puede resumir en el marxismo y no dijeron muy mal quienes en las pasadas elecciones distribuyeron las fuerzas en dos categorías exclusivas: marxismo y anti-marxismo. El marxismo, en este caso, no el problema social, tan vivo, tan sangrante, tan tremendo, que pide una solución con prisa desesperada, y que está en este caso por encima de derechas y de izquierdas, porque llegue quien llegue a la victoria en las elecciones próximas, so pena de derrumbarse, tendrá que irle buscando los caminos en que se ha de resolver. El marxismo en este caso son las doctrinas todas adheridas a la cuestión económica por el materialismo del sistema.

Contra este materialismo, con todos sus terribles derivados de incomprensión, de violencia, de descomposición espiritual, deben ir las derechas a la lucha. Existen en Alemania copiosas asociaciones en las que se reúnen diariamente protestantes y católicos. La Iglesia las autoriza, con tal de que no traten de doctrinas en que no marchen de acuerdo. La Iglesia las autoriza, para que puedan afrontar problemas en los que tengan interés común, con mayor eficacia y mejor éxito. Las obras de caridad, las obras de acción social, las obras de propaganda, en un aspecto cualquiera de moralidad cristiana, las obras de combate interminable contra la pornografía... todas aspiraciones de unos y otros; todas ideas comunes, en cuya difusión, en cuyo triunfo, en cuya instauración a toda costa se encuentran unos y otros empeñados.

Transigencia: eso es todo, nada más. Táctica de transigencia, para mayores éxitos del bien; ejemplo de transigencia que no pueden echar en saco roto las derechas españolas, porque además de un crimen de política y de sentido común sería un crimen de leso patriotismo el que en la próxima lucha, fundidas las izquierdas en un haz, las hallarán divididas, echándose a la cara todavía sus tiquis miquis de siempre.

Las tres cuartas partes de la población obrera orensana se encuentra sin ocupación

El Gobernador Civil, acompañado por una comisión de las fuerzas vivas de la provincia y los diputados a Cortes, ha conseguido de los Ministros varias importantes obras

MADRID, abril 9. (SE.)—Estuvo en esta capital una comisión de las fuerzas vivas de la provincia de Orense, presidida por el gobernador civil, y a la que se unieron los diputados a Cortes de la provincia, a fin de solicitar del Gobierno obras que aminoren el paro obrero en aquella provincia, que asciende a más de las tres cuartas partes del censo obrero, especialmente en el ramo de la construcción debido a la falta de obras públicas y particulares, éstas casi nulas por existir una crisis grande en el campo y no venderse el vino, producto principal de dicha provincia.

En las distintas visitas que han realizado hablaron con el presidente del Consejo de ministros, quien ofreció atender las peticiones de Orense y estudiar lo referente a la ampliación del actual cuartel de San Francisco en la capital, insuficiente para alojar las fuerzas que guarnecen la misma.

El ministro de Comunicaciones ofreció a la Comisión que dentro de pocos días consiguiría el crédito necesario para emprender las obras.

El ministro de Trabajo se hizo cargo de las obras de carácter sanitario que interesan a la región gallega, como es, entre otras, la construcción de un sanatorio antituberculoso en los altos del Rodicio (Orense), 789 metros; y el señor ministro de la Gobernación ofreció que se acelerarán los trámites para que se comiencen las obras del edificio del Gobierno civil.

También visitaron al ministro de Obras Públicas, quien, haciéndose cargo de la situación de dicha provincia y dentro de las posibilidades económicas del actual presupuesto ofreció sacar dentro de pocos días a subasta las obras de las nuevas carreteras de Orense a Maceda, trozo primero, y la de Laza a Villar del Barrio, remitiendo también una cantidad para reparación de carreteras y que en cuanto lo permita el presupuesto saldrá la subasta de la carretera de Puebla de Sanabria a Sobraledo, trozo quinto.

El ministro de Agricultura, al conocer las peticiones de la Comisión para la repoblación forestal en la provincia, ofreció que en el próximo trimestre librará cantidades para ello, lamentando no hacerlo en éste por haberse agotado el crédito.

También el Sr. Cid ofreció el que se aceleren los trámites que faltan para que las obras de la estación del ferrocarril Zamora-Coruña en Orense sean un hecho.

EL FERROL, abril 9. (SE.)—Ha llegado el director de Prisiones, D. Francisco Delgado Iribarren, que venía acompañado desde La Coruña por las autoridades. La visita tenía por objeto ver la antigua fábrica de papel situada en el Rejal, que le ha parecido muy adecuada para instalar allí una colonia penitenciaria destinada a vagos y maleantes. Tiene una capacidad para más de mil hombres. El director general volverá a El Ferrol, acompañado de un arquitecto, para estudiar ya el asunto sobre el tereeno.

PREMIER registered The Peak of Quality — Esta marca distingue a las camisas de la más alta calidad

M.E.C.D. 2016

Cocaína García, pitcheará frente a Salazar, esta tarde, en La Tropical

SE HABLA DE COMPETENCIAS ANUALES ENTRE CUBA, PANAMA, COLOMBIA Y PUERTO RICO

Amateur Aces

—Justas en perspectiva.
—Nuevos viajes a Centro América.
—Rodríguez Knight es un gran coach.

CUBA, PUERTO RICO, Colombia y Panamá, han de verse envueltas en competencias de natación, basket ball, foot ball, base ball y atletismo, durante los meses de Septiembre de 1935 a Abril de 1936... Según una noticia especial que nos ha brindado nuestro auxiliar, Carlos Bernández, los representantes de estos países se reunieron en San Salvador un día antes de marcharse de esa ciudad, acordando todo lo relacionado para una serie de visitas deportistas que han de significar mucho en el futuro deportivo de cada nación... Estas competencias no tienen nada que ver con los Juegos Deportivos.... Son luchas internacionales perfectamente independientes, que comprenden tan sólo a los cuatro países antes citados ....La justa de natación se celebrará en los meses de Septiembre y Noviembre de este mismo año...El basket se celebrará en Diciembre...El foot ball en el mismo mes ...El base ball de Marzo a Abril y el atletismo por la misma fecha...

* O *

Las competencias se iniciarán en Puerto Rico, en el mes de Septiembre. . . El team cubano de natación visitará primero a Puerto Rico, pasando más tarde a Panamá y después a Colombia ...El equipo portorriqueño de basket ball saldrá de su país en Diciembre, haciendo primero un viaje a Panamá, y después a Colombia y por último a Cuba.... El equipo de foot ball de Colombia irá primero a Panamá, después a Puerto Rico y por último vendrá a Cuba... El equipo de base ball de Panamá irá a Colombia, después vendrá a la Habana y terminará su jira en Puerto Rico, y el team de atletismo de Cuba, saldrá de la Habana en el mes de Marzo, pasando primero a Puerto Rico, después a Panamá y más tarde a Colombia... Todos los gastos de viaje y alojamiento lo pagarán los países recibidores de los equipos visitantes, y serán responsables de todos esos conjuntos las Federaciones Amateurs de cada país.

* O *

LIPI BERICIARTU, coach del team Olímpico de basket ball femenino, llegó ayer y ha hecho ya importantes declaraciones.... Lipi dice que «no piensa dirigir más conjuntos femeninos de basket», retirándose definitivamente de ese sport...«Las cosas que me pasaron con las muchachas en San Salvador no son para ser descriptas. No fuí obedecido como yo quería, y por eso, me propongo renunciar»... Parece, según la historia que se cuenta, que las muchachas se sublevaron en San Salvador, negándose a obedecer a Lipi... El batallador coach visitó ayer mismo al ex-Presidente de la Asociación Atlética Femenina, Manolo F. de la Reguera, y le contó todas sus cuitas...Le dijo, entre otras cosas, que el equipo Mexicano estaba formado por atletas de más de 26 años, muy expertas y admirablemente preparadas, por Rojo de la Vega, que no hizo el viaje a San Salvador, seguro como estaba del triunfo de sus pupilas... «Las mexicanas tenían mejor preparación que nuestro equipo y poseían un conjunto doblemente superior. No creo que el Liceo de Bejucal lo hubiera podido derrotar. Sólo una selección de estrellas cubanas, bien preparada, podía, ganar y perder con las muchachas»... dice Lipi...

* O *

«En lo que se refiere al team masculino, aunque México presentó un conjunto estupendo, creo que el quinteto de Rodríguez Knight hubiese podido ganar de no haber sido por la hostilidad del público salvadoreño hacia dos atletas del team»— nos dice Siticito. «Las cartas de Cuervo y Cardoso, reproducidas por la prensa de San Salvador, fueron tan mal interpretadas que estuvieron a punto de provocar serios accidentes» (1)...El estadio de los III Juegos estaba tan mal preparado para las competencias, que el popular «Chiqui-Jai» tuvo que hacer los círculos de los lanzamientos... Asegura Bernardez que «muchas familias salvadoreñas estaban sentidas por las cosas que les hacían a los cubanos, declarando que ellas no podían controlar ese raro sentimiento de la masa salvadoreña en favor de los mexicanos»... «Los Juegos Deportivos fueron para Cuba»... «De acuerdo con las reglas aprobadas por el Comité Permanente, el team que ganaba las justas de track resultaba el campeón Olímpico»... «Ahora bien, los mexicanos quisieron hacer ver que el éxito final era de quien capturaba mayor número de competencias, y por eso, a última hora, nadie sabía quién había ganado las Olimpiadas»... «Por acuerdo del Comité, sin embargo, no será hasta las IV Olimpiadas que salga airosa la nación que capture mayor número de eventos».

* O *

Carlota Valea y las hermanas Radelats, según Bernardez, fueron las basketbolistas que más lucieron en los juegos de basket ball... Silvio Hernández, que es veterano de los tres teams que ha enviado México a los Juegos Deportivos, confesó a nuestro compañero que el «team dirigido por Rodríguez Knight ha sido el mejor y más peligroso que ha llevado Cuba a las Olimpiadas»...«El team de este año ha sido el más veloz de todos, y ha tenido un gran coach en Rodríguez Knight»... «No cabe duda que Rodríguez es una de las mejoras cosas que ha tenido Cuba en este deporte».. Estas declaraciones de Silvio Hernández, que entiende mucho de basket ball, honran a Cuba, y honran a Rodríguez Knight, el popular coach que hizo de ese team cubano de basket algo muy suyo que quiso presentar en las mejores condiciones posibles... Los cubanos tienen que sentirse orgullosos de Rodríguez Knight, que no ha recibido nunca el aplauso que realmente merece... Nosotros queremos ser de los primeros en tributárselo, a pesar de que la suerte no le fué propicia en San Salvador... Joaquín Fernández Andes, que es un ídolo en la tierra salvadoreña, regresará el próximo día 15... Joaquín es hombre de confianza del Presidente General Martínez, especialmente por que se portó muy bien en cierto negocio que no estaba muy claro relacionado con la ropa del equipo de ese país...En San Salvador los periodistas se acuestan «bolos» y se levantan «engomados»... En Cuba se acuestan cansados de tanta labor y se levantan prestos a seguir ensalzando a individuos que después son los primeros en desacreditarles...

CITAN PARA HOY A LOS PLAYERS DEL ADC

Aníbal Graupera, mentor de los teams de baseball del ADC., nos ha rogado en la tarde de ayer que citemos por este medio a todos los jugadores de los teams juvenil y senior para las prácticas que han de efectuarse esta tarde, en los terrenos del Club Ferroviario.

Los muchachos deben estar en el campo de los Pulgarcitos a la una y media.

DRESSEN TIENE LA INTENCION DE ALZAR A LOS REDS ESTE AÑO

Los Rojos llevan 4 años terminando en el último lugar de la vieja Liga Nacional

CINCINNATI, Abril 9. A Charley Dressen, que sustituyó a Bob O-Farrell como manager de los Reds de Cincinnati a mediados de la temporada de 1934, está encomendada la dificilísima tarea de levantar el prestigio de los Rojos en la Liga Nacional.

Dressen está tratando de cumplir su propósito, y a ese efecto está reorganizando el club con jugadores jóvenes. Al pequeño piloto no se le oculta que los Rojos lleven cuatro años seguidos finalizando en último lugar, y está convencido de que una reorganización completa es lo que interesa realmente al club para que pueda representar en la temporada de la Liga Nacional el mismo role de 1926, cuando finalizó segundo de los Cardenales.

El año pasado los Reds terminaron a 42 juegos de diferencia de los Cardenales, que ganaron el pennat. El team lució pobremente, y por esa razón Dressen se ha deshecho de los hombres viejos que estorbaban en el lineup.

Nuevos hombres han sido contratados, y todo parece indicar que el team, ayudado por esta sangre joven podrá representar un buen papel en la season.

En primera base los Rojos cuentan con Johnny Mize, por quien han pagado $55,000 en efectivo a los Cardenales de San Luis. El veterano Jimmy Bottomley ha sido echado a un lado por Dressen, y es casi seguro que sea enviado a los Cubs en una trasacción.

En el short stop, los Reds tienen un verdadero infielder en la persona de Billy Myers, que bateó .316 para el Columbus en la temporada de 1934, habiendo sido vencido a los Gigantes por $25,000. Si Myers batea solo .275 para los Reds, resultará una adquisición formidable para el club.

El nuevo antesalista es Lewis Riggs, que bateó .275 para el Columbus, luciendo una verdadera estrella en la posición.

En el pitching staff también se han hecho importantes variaciones, habiéndose agregado al conjunto muchos jugadores jóvenes que lucen con brillante porvenir en el game. Al Holinsworth, un zurdo y Danny Mc Fayden, que estuvo con los Yanks, son las más importantes adquisiciones, destacándose después Leroy Herrman, y Eugene Schoott.

De los viejos han quedado: Paul Derringer, Silas Johnson, Don Brennan, Tony Freitas, Benny Frey, Keith Frazier y Richdmond.

El año pasado los Rojos solo tuvieron un pitcher que pudo ganar 15 desafíos: Derringer, y para eso, perdió 22. Este año, Charley cree que podrá ganar algunos encuentros más con otros lanzadores.

Los catchers del team son Lombardi y Erickson, salido este último del club Louisville, de la Asociación Americana.

El outfield lo defenderán Ival Goodman, que bateó 331 para el Rochester, el año pasado; Sammy Byrd, comprado a los Yankees, y Chick Hafey, veterano de la Liga Nacional. Adam Comorosky y Tony Piet serán los sustitutos, lo mismo que Harlan Pool.

Lea AVANCE todas las tardes.
Dirigido por José I. Rivero

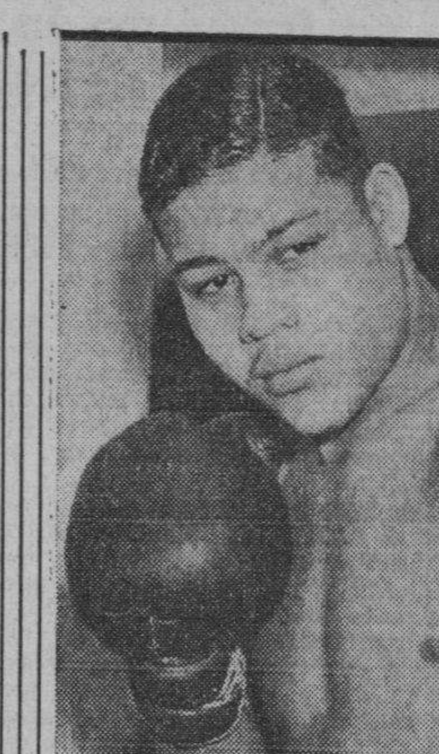

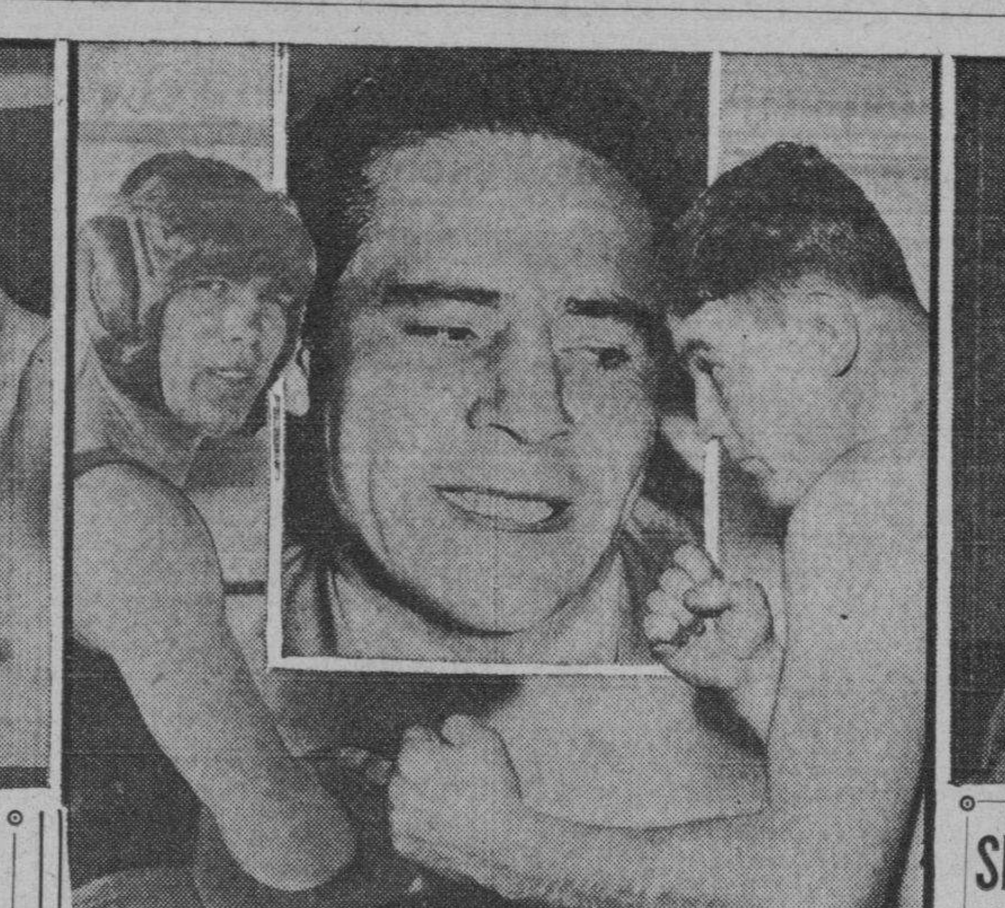

Estos pesos completos son los que discuten actualmente el chance de retar al campeón Maxie Baer en la pelea que éste ha de celebrar en el mes de julio. En la combinación están Joe Louis, Maxie Schmeling, Jimmy Braddock y Primo Carnera, todos en condiciones y listos para ser sometidos a la dura prueba.

SERA DE INTERES EL FIELD DAY DE LA LIGA INTERCOLEGIAL

El adelanto de atletismo hará q. los muchachos mejoren algunos de los viejos records

Los Comisionados de Base Ball y Atletismo están desarrollando uan labor magnífica que promete que estos Campeonatos se celebren con todo el realce y entusiasmo que deben tener.

El Dr. Yañez Presidente de la Liga, y al mismo tiempo Comisionado de Base-Ball confía en lograr la entrada de unos cuantos Colegios para este evento a pesar de la situación anormal en que se encuentran los planteles de enseñanza, pues existe un gran embulo para conquistar el título de Campeón Intercolegial.

Las Competencias de Atletismo este año tienen un gran aliciente que son las carreras de relevo de todas clases y sobre todo la Competencia del Pentathlon, primera vez que se celebrará entre intercolelegiales. Además de los trofeos que la Liga otorga para estas Competencias habrá un trofeo para lada Competencia de Relevo y en el Pentathlon recibirá una medalla de oro el ganador.

El Colegio La Salle se encuentra haciendo prácticas desde hace rato para esta Competencia, y Mena piensa mejorar su record en el tiro de la Jabalina. También el Colegio de Belén está practicando bajo la dirección de «Cappy» Campuzano y parece ofrecerán buenas sorpresas con los «gallitos tapados», sobre todo en el Pentathlon donde tienen tres defensores de los colores Belennistas.

Los Escolapios de Guanabacoa, Hermanos Marsitas de la Víbora y Cardenas y unos cuantos colegios más de la Capital, así como del interior habrán de discutir la supremacía del Base-Ball.

El zurdo Joe Coego peleará contra Kid Sila en el programa que Aramís ofrecerá el próximo sábado, día 19

Si el muchacho de Tommy Albear no se pone de malas nuevamente. tendrá oportunidad de lucir sus facultades frente al As de la cuadra de la Havana Electric. Peña y Kid Juancito

Aramís del Pino está otra vez en acción. El dinámico promotor reprisa el sábado próximo, presentando al público un cartel en que se destacan algunas figuras de hondas simpatías en el público.

Nos referimos a Joe Coego, Kid Sila, Mario Hernández, Kid Juancito, Young Peña y otros pugilistas. Todos conocidos, todos de cartel, todos valientes y decididos cuando escalan el ring con los guantes de combate.

La pelea de Coego-Sila bien vale, ella sola, la entrada, que será verdaderamente popular. Sabemos que los promotores tienen pensado poner la grada al alcance de todos los bolsillos. Tan pronto sepamos algo oficial, lo diremos a nuestros lectores.

COEGO SACA LA CARA

Vamos a explicar por qué se firmó la pelea Coego-Sila. El Kid de Tommy Albear se quejaba de su mala suerte. Tres veces ha sido cancelada la pelea con Sixtico Morales. El titular de los pesos ligeros siempre se enfermó. Estos comentarios fueron oídos por el ambidiestro Joe Coego, quien casi casi sacó la casa por el fenómeno de Sancti Spíritus. Y como Aramís estaba presente, ni corto ni perezoso extendió los contactos y exclamó a firmar. Y tanto Coego como Sila firmaron el papel.

Así, de ese modo, el sábado tendremos al formidable Sila contra Coego, el ídolo de la Havana Electric. Será un combate a diez rounds.

ELIMINACION POR EL TITULO

Young Peña viene retando a Kid Juancito desde hace tiempo. Es el único obstáculo que tiene el Kid para ganar la faja de los pesos gallos. La pelea del sábado, especial a ocho rounds, será como eliminación, por la faja nacional.

Kid Juncito ha demostrado su calibre. También Young Peña. Y como se tienen ganas, muchas ganas, van a dar la pelea de la noche.

Mario Hernández cubre otro bout a ocho rounds. Este Mario Hernández es muy bueno y siempre ha sido postergado. Para el sábado le han buscado un contrario joven, que sube como la espuma. Nos referimos a Kid Chevalier.

Dos peleas más, una a seis rounds y otra a cuatro episodios, completan el programa del sábado en la Arena Cristal. Dificultades mil ha tenido Aramís del Pino, pero al fin ha logrado confeccionar un cartel que ha de lucir más, mucho más en el ring que en el papel.

COMIENZA HOY EL CAMP. DE BOXEO AMATEUR EN LOS ESTADOS UNIDOS

ST. LUIS, abril 9. (AP.)—El campeonato de boxeo de la Unión Atlética de Amateurs de los Estados Unidos comenzará a discutirse en esta ciudad mañana, miércoles, celebrándose una serie de peleas que tienen como principal atracción la presentación de 160 atletas pertenecientes a 56 distintas ciudades.

Sólo uno de los ocho campeones del año pasado estará presente, habiéndose convertido en profesionales la mayor parte de los otros. Uno de ellos, Joe Louis, es ahora uno de los más fuertes rivales que tiene Maxie Baer en la división heavy.

MATCHES DE EXHIBICION

En Florence, S. C.

		C.	H.	E.
Detroit	000 001 002	3	7	1
Cincinnati	024 013 01x	11	6	0

BATERIAS: Hatter, Crowder, Hogsett y Cochrane; Hayworth, Freitas y Erickson.

En San Luis, Mo.

		C.	H.	E.
St. Luis, A.	010 101 102	6	13	1
St. Luis, N.	000 200 003	5	11	0

BATERIAS: Newson, Coffman y Hemsley; J. Dean y Delancey.

En Charlotte, N. C.

		C.	H.	E.
Boston, A.	100 010 123	8	11	2
Charlotte	000 010 100	2	7	4

BATERIAS: Grove, Ostermuller y Smith; Zummer, Gasett y Moore.

En Chattanooga, Ten.

		C.	H.	E.
Chicago, N.	020 021 011	7	10	1
Chattanooga	002 001 000	3	8	0

BATERIAS: Carleton y O-Dea; Hadley, Armburst y Jackson.

En Kingsport, Tenn.

		C.	H.	E.
Cleveland	000 100 000 00	1	7	0
N. York, N.	000 000 010 00	1	7	0

BATERIAS: Hubbell, Smith y Mancuso; Harder, Lee y Pytlak.

En Jacksonville, Fla.

		C.	H.	E.
Toronto	000 000 000	0	6	0
Brooklyn	0 100 000 00x	1	6	1

BATERIAS: Lucas, Pattison y Peacock; Logan y Onis.

TIENEN COMBINADO PARA ESTA NOCHE EN EL VIEJO FRONTON DEL JAI-ALAI, UN PARTIDO ESTELAR DE GRAN IMPORTANCIA

Dos combinaciones excelentes saldrán a la cancha para discuitr el triunfo. Ha de dàrse por los jóvenes pelotaris una lucha de interés que mantendrá en movimiento al público

El homenaje que la Empresa y los pelotaris del Frontón Jai Alai, han ofrecido a su Médico el doctor Ovidio Alonso Cartaya, ha de resultar un acontecimiento, lo cual se merece el querido doctorcito, por su trabajo de asistencia a los atletas del Frontón.

Este homenaje se llevará a cabo el domingo 21, y tomarán parte en el mismo todos los pelotaris. Se combinarán excelentes partidos, no faltando el de Vallejo Menor contra Ferrer Partido éste que está pidiendo a gritos el público.

En la justa inicial de ayer noche Carrera y Solá, vencieron con alguna facilidad a Faura Vales. Al principio hubo algunas alternativas, pero después del tanto quince, el mexicano Carrera y el catalán Solá, se distanciaron hasta vencer dejando a sus contrarios en 17.

La primera justa corta se la llevó Vales, Millán fué el único que se la discutió.

En el segundo partido jugaron Millán y La Paz contra Morales y Vallejo.

Fué de intenso peloteo este partido. Salieron delante Millán y La Paz, los cuales dicho sea de paso jugaron horrores de campana a campana. Continuaron arriba porque tanto Morales como Vallejo estaban «fallando» en la colocación.

En la tercera decena la lucha fué más brava por ambas partes, logrando al fin Morales y Vallejo, el empate a 28.

La cátedra tuvo que buscar las frazadas para taparse, pero ganaron Millán y La Paz, haciendo el tanto 29 por colocada de la Paz y el cartón 30 por colocada de Millán.

Los cuatro tuvieron momentos de gran distinción, pero sin duda alguna, el que más sobresalió fué Millán, el que continúa jugando en gran forma a pesar de su veteranismo.

Ganó la segunda quiniela Iturrino.

En el tercer partido jugaron Iturrino y Santos contra Esquivel y Gayarre.

Este partido fué ganado de calle por los Azules ampliamente, gracias a la efectividad que desplegaron Esquivel y Gayarre, los cuales dejaron a Iturrino y Santos en 17 tantos.

Para esta noche se han combinado por Emilio Eguiluz, colosales partidos. En el estelar tomará parte Ferrer.

El resultado de ayer y el programa de hoy es el que sigue:

Resultado de la función de anoche

Primer partido:

	Tantos.
Carrera y Solá, blancos	25
Faura y Vales, azules	17

Ganador Blancos.

Primera quiniela:

	Tantos.	Pagos.
Solá	1	6.88
Morales	3	3.44
Millán	4	5.29
Vales	6	4.59
Goyo	2	4.91
Paco menor	0	7.65

Ganador: Vales. Pagó a

4.59

Segundo partido:

	Tantos.
Millán y La Paz, blancos	30
Morales y Vallejo, azules	28

Ganador: Blancos.

Segunda quiniela:

	Tantos.	Pagos.
Aguiar	2	3.76
Vallejo menor	2	4.16
Iturrino	6	9.88
Santos	5	5.27
Gayarre	1	6.58
Esquivel	0	4.39

Ganador: Iturrino. Pagó a

9.88

Tercer partido:

	Tantos.
Iturrino y Santos, blancos	17
Esquivel y Gayarre, azules	30

Ganador: Azules.

Programa para esta noche, a las 8.30

Primer partido, a 25 tantos: Carrera y Aguiar, blancos, contra Ochoa menor y Goyo, azules. A sacar los primeros del diez y los segundos del nueve y medio.

Primera quiniela, a seis tantos: Vales, Aguiar, Vallejo menor, Santos, Esquivel y Goyo.

Segundo partido, a 30 tantos: Ferrer y Hugues, blancos, contra Ochoa y Paco, azules. A sacar los primeros del nueve y medio y los segundos del diez.

Segunda quiniela, a seis tantos: Hugues, Ferrer, Salazar, Ochoa, Vallejo y Paco.

Tercer partido, a 30 tantos: Román Román y Escarza, blancos, contra Paco menor y Salazar, azules. A sacar ambos del diez.

BASKET EN LA YMCA

TEAM No. 6.	Fig.	Fog.	Fc.
H. Machado	5	2	0
L. Perdices	2	0	2
H. Berger	1	0	0
R. Rubio	0	0	1
C. G. Sierra	5	0	1
G. Larralde	0	0	1
Totales	13	2	5

Primer half: 13—28.
Segundo half: 15.

TEAM No. 1.	Fig.	Fog.	Fc.
R. Valdés	2	0	1
C. Negrete	1	0	2
J. Bernal	3	0	1
T. Rodríguez	1	0	0
M. Barrios	0	3	3
Totales	7	3	7

Primer half: 4—17.
Segundo half: 13.
Viernes 5 de Abril, 1935.
Referee: Montes de Oca. Timekeeper: Juan Luis. Anotador: Cheo Santana.

LLEGARON AYER LOS ULTIMOS ATLETAS OLIMPICOS CUBANOS

Numerosos amigos y familiares de los muchachos acudieron a recibirlos a los muelles

Arribaron ayer por la mañana, a bordo del «Metapán», los últimos componentes de la embajada deportiva que enviamos a los III Juegos Deportivos Centro americanos, celebrados en San Salvador.

Encabezados por el ingeniero Miguel Angel Moenck, jefe de la Delegación, pisaron los atletas criollos tierra cubana después de un mes de ausencia, en el cual han ocurrido tantos incidentes que bien puede escribirse una linda historia.

Herr Moenck no hizo declaraciones a la prensa. Saludó a los familiares que acudieron a recibirle al muelle y después de estrechar la mano de algunos amigos, partió veloz en dirección a su casa particular.

Otros delegados cubanos que llegaron: Martínez, doctor Areny, Montalvo, Bericiartu, Rodríguez Knight, Rojas y Silverio y el representante del Comité Olímpico Lancis. Tampoco hicieron declaraciones en el muelle, limitándose a saludar a sus amigos y familiares.

Los atletas tuvieron algunos comentarios. Expresaron su opinión en el sentido de que «hubo sus más y sus menos por allá»; pero la realidad fué que no fueron tan explícitos, ni se mostraron tan concretos en sus cargos como los de la primera embajada que llegó hace una semana.

Los periodistas Alberto Néstor Coronado, Julio Fernández y Carlos Bernárdez hicieron pequeños comentarios, pero la necesidad de marchar pronto a casa para saludar a sus familiares les hizo huir de la curiosidad de los repórters.

Muchos deportistas estuvieron cerca de los boys al llegar.

Puede decirse, sin temor a equivocación posible, que, pese a la temprana hora del arribo, fueron numerosos los que acudieron a los muelles de San Francisco para recibir a los criollos que retornaron de la «odisea de San Salvador».

El DIARIO repite aquí su saludo de bienvenida, deseando a todos mejor suerte en la próxima cruzada deportiva que emprendan por el extranjero.

GANA EL TEAM DE VALLALTA

TEAM No. 2.	Fig.	Fog.	Fc.
A. Beltrán	1	0	2
C. López	2	1	1
D. Rodríguez	4	4	2
M. Curbelo	0	0	2
R. Prego	1	1	2
A. Larralde	0	0	1
E. González	0	0	1
Totales	8	6	11

Primer half: 8—22.
Segundo half: 14.

TEAM No. 3.	Fig.	Fog.	Fc.
A. de Cárdenas	4	0	1
F. Martínez	6	2	2
L. Vallalta	4	1	2
J. Luis	2	2	2
S. González	1	0	0
Totales	17	5	8

Primer half: 21—39.
Segundo half: 18.
Referee: P. Galiana.
Time-keeper: J. Santana.
Anotador: J. Ealo.
Lunes 8 de abril de 1935. Jugado en el floor de la YMCA.

SIFILIS, SARNA, REUMATISMO, ECZEMA, ULCERAS, NACIDOS, PICAZON EN EL CUERPO—, y todas clases de impurezas de la sangre se curan prodigiosamente con el ya famoso: DESCUBRIMIENTO MEDICO, porque es el mejor depurativo de la Sangre.
Descubrimiento Médico
se vende en Cuba hace más de 20 años para todas las enfermedades de la sangre.

SE DESPIDEN HOY LOS N. YORK CUBANS DE LOS FANATICOS

Cocaina García pitcheará a la novena del manager cubano, frente al zurdo L. Salazar

Cocaina García, el zurdo de la bola de fuego, irá esta tarde a la lomita por el equipo de los Cubans Stars de Fernández, en un afán de contener a los N. Y. Cubans y dar a su manager el triunfo decisivo que espera alcanzar sobre la novena de Dihigo en la serie que ambos están celebrando.

El sonriente hurler, que obtuvo ruidosos éxitos por Venezuela, está en la mejor forma de su vida, y no cabe duda que ha de pitchear brillantemente frente al trabuco de Dihigo, a pesar de que éstos han de verse reforzados con Alejandro Oms, que es uno de los más notables sluggers que ha producido Cuba.

Con Fernández como compañero de batería, y un infield y outfield que harán cuantos esfuerzos estén a su alcance para impedir su caída, el zurdo García podrá lucir grande en el box, y nadie debe extrañarse si, a pesar de la superioridad de hitting que tienen los New York Cubans, imita a Silvino Ruiz y los domina totalmente para ganar el game.

Frente a él, y con idéntica aspiraciones, al tiempo que tiene insuperable protección, estará el zurdo Lázaro Salazar, que es uno de los jóvenes de mejor porvenir que tenemos en el baseball moderno.

Salazar tiene otra vez su brazo en gran forma, y bien protegido resultará un verdadero enigma para los Cuban Stars.

El match, último de la serie entre los dos clubs, ya que los New York Cubans, embarcan mañana jueves hacia los Estados Unidos, donde tienen un schedule muy fuerte este año, comenzará a las tres de la tarde, y verá a los equipos con lo ssiguientes lineups:

NEW YORK CUBANS

Cando López, centerfield.
Correa, short stop.
Oms, left field.
Arango, primera base.
Santaella, tercera base.
Dihigo, right field.
Rojo, catcher.
Valdés, segunda base.
Salazar, pitcher.

CUBAN STARS

Vázquez, left field.
Pepín Pérez, primera base.
Mirabal centerfield.
Roque, right field.
Fernández, catcher.
Etchegoyen, segunda base.
Silvio García, tercera base.
Pollo Rodríguez, short stop.
Cocaina García, pitcher.
Lugar: Stadium dela Tropical.

McCARTHY SEGURO DE QUE PAT MALONE SERA EL PENNANT PARA N. Y.

Cree que el veterano pitcher de los Cardenaless y Cubs, podrá brindarle 17 victorias este año

NEW YORK, abril 9. (AP).—Pat Malone, veterano lanzador derecho adquirido por los Yankees del San Luis Nacional, marcará la diferencia entre la victoria y el segundo lugar.

Esta, al menos, es la impresión que traen los Yankees a su regreso a New York, después de una temporada de entrenamiento bastante activa en los campos de St. Pettersburgh. Los Yankees se han preparado este año mejor que nunca, y desde Joe McCarthy al último de los muchachos, estiman que Malone podrá ayudar al éxito del team en la temporada con unas quince victorias.

En las apariciones que ha hecho ya como pitcher del New York ha demostrado abierta clase, y parece haber recuperado la vieja elasticidad de su brazo. Pat desmiente categóricamente haber traído de Bradenton algún brazo en malas condiciones y McCarthy, que le ha examinado minuciosamente dice que «está satisfecho con sus perfomances».

«Malone tiene velocidad y aunque sus curvas no rompen aún con la perfección que todos esperamos, creo que se arreglará a tiempo para proporcionarnos quince triunfos en la campaña. Conozco perfectamente a Malone y sé que podrá resultar un ganador consistente con los Yanks.

«Bill McKechnnie está disgustado todavía porque no pudo llevarse a Pat, y si Bill estima que Malone puede ganarle quince desafíos en la temporada, yo no veo por qué razón no ha de proporcionarnos a nosotros de diecisiete a veinte triunfos. Siempre he tenido presentimientos sobre los jugadores, y creo que Malone significa el pennant para el New York».

Pasando de Malone a su outfield, McCarthy dice que «estos Yankees de 1935 se distinguirán precisamente por su habilidad para correr las bases. Benny Chapman ha recibido ya órdenes de volver a sus corridas de 1931, y Hoag, Selkirk, Hill y Walker recibirán instrucciones de llevar la correspondencia lo más pronto posible por entre las bases y en los jardines».

McCarthy no ha decidido aún quiénes iniciarán la temporada en los jardines, pero la impresión general es que Jess Hill estará en el left, con Chapman en el center y el afamado Selkirk en el right.

UN PARTIDO DE ALTO CALIBRE SE DARA EN EL ESTELAR DE HOY EN LA CANCHA DEL FRONTON "HABANA-MADRID"

El match de la eterna emoción: Pascau y Labat Menor contra Ugalde y Montes. El Guajirito contra Valenzuela en el 3ro. Buen match a primera hora.

El programa que ofrece hoy el Habana Madrid es de verdadera Liga Grande. Desde el match inicial habrá movimiento intenso en la cancha y entusiasmo entre los fanáticos. Como que comienza la función con un encuentro entre los hermanos Cubota contra Torres y Buendía, una pareja que puede hacerle frente con decoro y horonor a la combinación fraternal.

Un partido que siempre levanta en peso a los fanáticos se ofrece a segunda hora. Pascau y Labat menor contra Ugalde y Montes. En esta ocasión Mingo tendrá sólo medio cuadro de ventaja y eso equilibra mejor esta contienda. Porque del trece y medio es mucho el saque de Ugalde, aunque sea Labat menor el restador del terrible servicio del vecino de La Lisa.

Pascau es el hombre sobre el cual pesa una gran responsabilidad en este partido. Jesús es un pelotari agresivo cuando viene en su mejor forma, porque en estas condiciones se defiende mucho con el saque y su derecha suele hacer estragos en las filas enemigas.

Pero a la vez Pascau tendrá que moverse con rapidez en la cancha y sobre todo estar muy al tanto de los paredones que seguramente Ugalde y Montes harán llover sobre su un tanto despeluzada fiesta. Esta táctica puede resultar contraproducente si Jesús está al tanto de este tipo de ofensiva que con frecuencia emplea Montes mayor cuando se enfrenta con el Cachorro, porque es lógico que se ataque con cierta frecuencia la parte más débil del partido.

Y si no es así, si Mingo y el Guajiro se empeñan en ganarle los tantos a Labat, la lucha será más emocionante y espectacular, porque entonces el peloteo será más intenso y más sostenido ante el asombro de los espectadores.

En el tercero tendremos un bonito duelo en los cuadros alegres entre Valenzuela y Montes menor. Aquél con mayor experiencia, pero el segundo con mayor poder y en pleno ascenso. Pero «Quique» no es hueso flojo que se puede partir con facilidad, aunque la cara de dicho delantero no indique ferocidad ni le meta miedo a nadie, porque a la verdad parece la de un merengue inofensivo, pero el muchacho se defiende bien y está jugando mucho. Aunque le recomendamos que se cuide de la derecha del Guajirito.

Azpeitia y Betancourt secundarán hábilmente a los dos delanteros citados.

Un programote en verdad.

ANOCHE

Los dos primeros partidos de anoche en el Habana Madrid se fueron de bellas calles y los que apostaron a los ganadores no pasaron sustos como ocurre otras veces.

Ramos y Barrios acabaron rápidamente con sus rivales en el turno inicial del programa. Cubota menor y Girón quedaron anclados en el 17.

De igual modo los Montes marcaron el paso en todo el curso del segundo encuentro. Atacando con saña la pareja pinareña, con el menor en plena furia de derechazos mientras Epifanio fallaba, Echavarría solo no pudo contener la avalancha que se les vino encima. Y así dominados los perdedores durante todo el partido, los Montes no tuvieron la menor dificultad en obtener la victoria.

El argentino y el Maestro a duras penas llegaron a 25.

PRIMERA QUINIELA

	Tantos.	Pagos.
1.—Cubota menor	0	$ 2.83
2.—Girón	1	4.85
3.—Ramos	1	5.66
4.—Barrios	6	1.70
5.—Torres	2	3.77
6.—Labat mayor	2	1.30

Ganador: BARRIOS. Pagó a:

1.70

SEGUNDA QUINIELA

	Tantos.	Pagos.
1.—Echevarría	1	$ 2.55
2.—Epifanio	6	1.40
3.—Montes menor	0	2.80
4.—Pascau	1	3.50
5.—Sarmiento	1	2.80
6.—Betancourt	1	4.00

Ganador: EPIFANIO. Pagó a:

1.40

Betancourt, el debutante de anoche, se presentó nervioso al comenzar el tercer partido y pareció que el encuentro se iría fácilmente en contra suya. Pero después de estar en 2 en compañía de Sarmiento contra Pascau y Labat mayor que llegaron a situarse en 7, reaccionó Betancourt y comenzó no sólo a defenderse bien sino a atacar. Manejó bien el revés, ganó varios tantos con buenos costados y su color subió hasta marcar buena ventaja. Sarmiento ayudó eficazmente al debutante.

Pero en la tercera decena la cosa se puso fea para Luis y Huevito y hubo un momento en que sus contrarios llegaron a ostentar un tanto de ventaja, 24 por 25. Betancourt se había debilitado un poco y reaccionó de nuevo. Y pronto Sarmiento y el debutante se apuntaban el tanto final y los otros quedaban en 27.

Cuando juegue tres o cuatro partidos más va a ser difícil que los zagueros de segunda le ganen y quizás si siga subiendo.

Un hermano de Betancourt estuvo haciéndole magnífica propaganda a Luis desde los palcos y lanzó varios sombreros a la cancha, cuando el debutante se distinguía en alguna jugada difícil. O quizás sería más propio decir que lanzó varias veces el mismo sombrero.

PROGRAMA OFICIAL PARA LA FUNCION QUE SE CELEBRARA ESTA NOCHE

(A las 8 y media)

PRIMER PARTIDO A 25 TANTOS: Hermanos Cubota, blancos, contra Torres y Buendía, azules. A sacar, ambos, del cuadro 14 y medio.

PRIMERA QUINIELA A 6 TANTOS: Cubota, Torres, Buendía, Pascau, Barrios y Girón.

SEGUNDO PARTIDO A 30 TANTOS: Pascau y Labat menor, blancos, contra Ugalde y Montes, azules. A sacar los primeros del cuadro 14 y medio y los segundos del cuadro 14.

SEGUNDA QUINIELA A 6 TANTOS: Labat menor, Ugalde, Valenzuela, Azpeitia, Montes menor y Betancourt.

TERCER PARTIDO A 30 TANTOS: Valenzuela y Azpeitia, blancos, contra Montes menor y Betancourt, azules. A sacar, ambos, del cuadro 14 y medio.

TOPICOS FUTBOLISTICOS

Por PETER

—Se reanuda el Campeonato.
—Juventud y Centro Gallego.
—Se casa la Reina del Futbol.

Ya están los futbolistas que fueron a El Salvador en la Habana, y el próximo domingo, que se reanuda el Campeonato en el Stadium Cerveza Tropical, lo veremos en acción.

En esa competencia la Juventud Asturiana terminó en primer lugar después de la primera vuela, con juego y medio de ventaja sobre su rival más próximo que es el Deportivo Centro Gallego. El arrancar en punta, como dicen los hípicos, siempre es bueno; pero este Campeonato es muy largo, es a tres vueltas y puede que al terminar la segunda, sean otros los leaders.

Para refrescar la memoria de los aficionados vamos a publicar los resultados de todos los juegos celebrados, así como los estados de los clubs en ambas series y algunos otros numeritos de interés para los aficionados:

Enero 27: Iberia, 5; Fortuna 0. Juventud, 2; Centro Gallego, 1.
Febrero 10: Centro Gallego, 3; Iberia, 0. Olimpia, 2; Fortuna, 1.
Febrero 17: Juventud, 2; Iberia, 1. Centro Gallego, 3; Olimpia, 2.
Febrero 24: Fortuna, 2; Centro Gallego, 2. Juventud, 2; Olimpia, 0.

Los resulados de la Serie B, son los siguientes:

En cada una de las fechas ya dichas, se celebró un partido de esta categoría, y los resultados fueron:

Puentes Grandes, 1; Cultural, 0.
Nacional, 1; Athletic, 1.
Cultural, 3; Racing, 0.
Puentes Grandes, 2; Nacional, 1.
Racing, 2; Tthletic, 1.

Y de acuerdo con todos estos resulados los equipos tienen esta posición al reanudarse la justa de Primera Categoría, Series A y B:

Primera Categoría

	G	E	P	Gf	Gc
J. Asturiana	4	0	0	11	3
C. Gallego	2	1	1	9	6
Iberia	2	0	2	8	6
Olimpia	1	0	3	6	8
Fortuna	0	1	3	4	15
Totales	9	2	9	38	38

Campeonato de la Serie B

	G	E	P	Gf	Gc
P. Grandes	2	0	0	3	1
Cultural	1	0	1	3	1
Racing	1	0	1	2	4
Athletic	0	1	1	2	3
Nacional	0	1	1	2	3
Totales	4	2	4	12	12

Los juegos del próximo domingo 14 de abril, en el Stadium Cerveza Tropical, son los siguientes:
Cultural y Nacional.
Juventud y Centro Gallego.
Iberia y Fortuna.

Como habrá advertido el lector, el segundo encuentro es de una gran atracción, pues de ganar los gallegos, entonces la ventaja de los toros se reduce a un punto.

La Juventud hasta ahora tiene el record de goals anotados, pero el mayor anotador es Requejo, del Centro Gallego:

RECORD DE ANOTADORES SERIE «A»

	I.	J.	G.	F.	O.
Requejo, C. G.	3	1	0	0	1
Andrés, I.	0	0	0	3	0
Mario, I.	0	0	0	3	0
Enrique, J.	0	0	0	2	1
Enrique, J.	0	0	0	2	1
Pelayo, J.	1	0	0	1	1
Paquito, J.	0	0	1	1	0
Pedrito, I.	0	1	0	0	1
Evelio, O.	1	0	1	0	0
Chule, C. G. (a)	0	0	1	0	1
Gisleno, C. G.	0	0	0	2	0
Benegas, J.	0	0	1	0	0
Carlos, J.	0	0	1	0	0
Varriot, F.	0	1	0	0	0
Longoria, O.	0	0	0	1	0
Becerra, O.	0	0	0	1	0
Paco, F. (a)	0	0	0	1	0
Pipa, F.	0	0	0	0	1
Galcerán, C. G.	0	0	0	0	1
Longoria, F.	0	0	1	0	0
Rosillo, F.	0	0	1	0	0
Totales	6	3	6	15	8

(a) Anotaron en sus propias metas.

* * *

Una noticia que habrá de ser bien recibida por nuestros lectores, y muy especialmente por los aficionados del futbol y en particular por los simpatizadores de la Juventud Asturiana.

La gentil Reina del Futbol, la señorita América Arias Fernández, se nos va a casar. Su mano ha sido pedida para el joven Antonio Solano, bien conocido en nuestro mundillo balompédico.

La boda, según datos que se nos facilitan, no se hará esperar.

Y la luna de miel irán a pasarla a la «tierruca».

Nuestra felicitación a los enamorados.

* * *

El señor Manuel Rodríguez, Presidente de la Comisión de Fiestas del Club Deportivo Luyanó, nos invita para el baile que dicha sociedad celebrará el día 20, en sus salones de Teresa Blanco, 49, en Luyanó, amenizado por la orquesta «Los Caciques» y el septeto «Invasora Habanera».

Muy agradecido a la invitación.

* * *

También nos invita para una fiesta bailable, el próximo día 13, el Presidente del Athletic F. C.

Dicha fiesta ha sido bautizada con el sugestivo nombre «Delicias Tropicales» y se efectuará en los salones de Teniente Rey 71, donde antiguamente se encontraba el Iberia.

Agradecemos la atención del señor Gaudencio Alvarez.

* * *

«La labor que viene realizando la sección de Recreo y Adorno para la mejor organización del grandioso baile que celebrará esta sociedad el domingo día 14 de los corrientes, en su local social de Prado 115, en honor de todos los asociados de Juventud, está despertando un enorme entusiasmo entre todos los asociados en primer lugar porque en el mismo se hará entrega del grandioso trofeo que conquistó últimamente, donado por la Competidora Gaditana y en segundo lugar por ser el cuarto aniversario de la República Española, que, como es natural, es un día memorable para nuestra raza.

Están también haciendo todos los preparativos para el grandioso baile de las Flores, que celebrarán los muchachos de Juventud, en su local social el día 19 de mayo, como es de suponer han de alcanzar un éxito verdaderamente extraordinario, porque en el mismo ha de haber muchas sorpresas. Para estos bailes están contratadas la orquesta de Antonio M. Romeu y los Sextetos Sonora Matancera y Jóvenes del Cayo.

* * *

Para el señor Rolando Rosillo tenemos una carta de España. Suplicamos al citado jugador que si se le hace camino pase a recogerla esta noche a las ocho. Gracias.

* * *

El Presidente del Club Deportivo Centro Gallego, Eugenio Gonzáles, nos encarga que citemos a todos los miembros directivos de dicho club, para una reunión que tendrá lugar esta noche en los salones de San José y Prado. Por tratarse de asuntos de gran importancia, encarece la asistencia de todos para las ocho y media.

M.E.C.D. 2016

Juegan esta noche el segundo encuentro de la serie: Carlos Coello vs. Cheo Herreiz

PERDIERON NUEVAMENTE LAS CHICAS DEL "HISPANO", A MANOS DE LAS BASKETBOLISTAS DEL "CLUB ATLETICO DE CUBA"

DESDE EL BULL PEN

Joe Cronin ha decidido ya su line up del partido inaugural del Campeonato, y Oscar Melillo no figura en sus planes

Por GALI

El line up inicial de los Red Sox de Boston está prácticamente decidido. Cronin sabe ya lo que puede dar cada jugador, y está seguro de que no necesita tanto a Oscar Melillo como muchos suponen... El viejo Max Bishop está jugando el horror, y Cronin cree que podrá sostener ese juego standard durante toda la season para dar a los Reds Sox un buen defensor de la intermedia... El novato Dadhgren, además, ha encajado admirablemente en la inicial y Cronin dice que su labor ha de sorprender a cuantos no quieran tomarle en consideración... Dalhgren ha sido una sensación en el fielding desde que se inauguraron las prácticas, y últimamente ha empezado a batear... El resto de la novena de Boston todo el mundo lo sabe... Ferrell será el catcher; Werber, la tercera; Cronin, el short, y Johnston, Solters y Reynolds, los outfielders... Por otra parte, Lefty Grove es otra vez el Grove de antes y Wesley Ferrel está pitcheando en mejor forma que cuando estaba en el Cleveland... Los Dodgers de Brooklyn han terminado su entrenamiento primaveral bajo la impresión de que «todo saldrá bien en la temporada»... Casey Stengel sólo tiene una preocupación por el momento: el pitcher Johnny Babich, que no ha hecho nada notable en el training... Ha tenido la suerte, en cambio, de que el zurdo Watson Clark está pitcheando otra vez como en 1931, en tanto que Leslie Munns —que ha pasado de «over-hand pitcher» a «side-arm pitcher»— posee mejor control y está pasando sus strikes con marcada seguridad. Quiere decir esto, en pocas palabras, que si Babich falla y no puede comenzar la temporada como regular, Munns o Clark se encargarán del puesto... Stengel, incidentalmente, tiene la impresión de que Dazzy Vance «resucitará» al volver al Brooklyn.

Aunque los Tigres han lucido bastante bien en su entrenamiento de la Primavera, el manager Cochrane no está nada satisfecho, y dice que el team tiene que jugar con mucho entusiasmo si pretende repetir... Cochrane se ha dado cuenta de que la oposición será grande este año, y está invitando a sus players a «jugar el millón», desde los primeros instantes... Probablemente sabe que «el camarón que se duerme, se lo lleva la corriente»... Con Goose Goslin parece que han pasado distintas cosas, siendo una de las más importantes que el propio «Pato» se da cuenta de que ya no puede jugar más con regularidad... El brazo de Tommy Bridges se ha cansado un poco en estos últimos días, y los trainers del club dicen que todo se debe a que ha tirado muchas curvas... El escolar Rowe, en cambio, está en forma para romper el campeonato, y todo parece indicar que será otra vez el pitcher mortífero del año pasado... Tex Carleton será un pitcher regular en el equipo de Chicago... Tex ha hecho todas las cosas con calma en el entrenamiento y dice que este año volverá a pitchear en forma... «San Luis es muy caliente —dice Tex—. Por eso perdía muchas libras y no podía pitchear en forma»... En Chicago, donde reina mejor temperatura, Tex se propone ganar alrededor de quince games... En el último número del «Sporting News» hablan de Salvador Hernández, y dicen que en Milwaukee esperan que pueda dar resultado... Salvador, según leemos, esty muy recomendado por Mike González y Joe Olivares... Los Browns de San Luis han iniciado ya su retorno a la ciudad que representan, pero el Rajá Hornsby no ha resuelto todavía el problema del short y la segunda...

Eddie Rommell, que fué un pitcher de muy mala suerte con los Atléticos de Filadelfia, puesto que trabajó con ellos en una época en que los A's no salían del último lugar, ha sido firmado como manager-jugador del club Richmond, de la Piedmont League, donde jugó una vez nuestro compatriota Cheo Ramos... Bucky Harris ha reducido ya su squad a veinticinco hombres, lo que indica que solo tendrá que deshacerse de dos antes del 15 de Junio... A estas alturas, Harris no sabe aún quién será el short stop regular... El puesto parecía de Lyn Larry, ex-yankee, pero, ahora resulta que Ralph Kress está jugando sensacionalmente, demostrando enorme intención de capturar la posición... Bill Terry ha cambiado su orden al bate y Dick Bartell será ahora el lead-off man... Hughey Critz ha sido bajado al número dos —su antiguo puesto— y Terry cree que ahí podrá ser más útil al team... Lou Chiozza, a quien buscan los Braves de Boston para redondear su equipo, se encuentra fuera del line up, con una rodilla en malas condiciones.

TRES EJEMPLARES MAS HAN DE HACER SU INGRESO HOY EN LA COLONIA DE O. PARK

Son Lady Montreal, Jean Fay y Miss Fresh. La película hípica se exhibirá pronto en Campoamor. La carrera especial del próximo domingo. Una petición de varios fanáticos

(Por Sergio VARONA)

Sigue el desfile de caballos de Miami a la Habana. Tres nuevos ejemplares llegaron ayer para distintos propietarios. Todos son pur sangs de tres años y se nombran Lady Montreal, Jean Fay y Miss Fresh.

La primera es una potranca alazana de tres años hija de Baldpate y My Agnes por Montalvo, cuya última carrera del mes de febrero fué en un grupo de maidens en Hialeah Park La potranca llegó en séptimo lugar pero derrotó a Alanova por trece largos. De modo que si fuéramos a calcular su velocidad por esa carrera veríamos lo que puede hacer, teniendo en cuenta el magnífico papel que está haciendo Alanova y el que seguramente ha de hacer en futuras justas.

Jean Fay es potranca alazana también, hija igualmente de Baldpate, pero su madre es Juledon por Berrildon y en cuanto a Miss Fresh no hemos podido encontrarla en los libros, y suponemos por ello que no habrá corrido aún.

PELICULA TIPICA

Para viernes, sábado, domingo y lunes se anuncia en el teatro Campoamor la película tomada en Oriental Park el día 25 de febrero, con motivo de correrse el Merry Widow Handicap. Se exhiben en dicha película distintos aspectos del bello hipódromo, concurrencia en el Jockey Club y en el stand, finales de carreras, personajes hípicos, y una serie de detalles de mucho interés para los que len frecuentar nuestro track. Pero la recomendamos especialmente a los que no suelen visitar con frecuencia el hipódromo de Marianao, porque al apreciar la belleza del track, la animación de un día de carreras, los detalles interesantes del deporte hípico, seguramente decidirán concurrir con asiduidad y con ello han de solazarse seguramente, disfrutando de las magníficas tardes que ofrece la Empresa Cubana-Uruguaya que dirige el mitin actual y que dirigirá los venideros.

LA GRAN CARRERA

Se anuncia la quinta carrera del domingo, que es la que siempre ofrece un premio especial con las siguientes condiciones: para tres años y más. Los ejemplares de tres años cargarán cien libras y los mayores de esa edad 105 libras. Se añadirán dos libras más por cada carrera ganada desde el día 16 de febrero. Los ganadores de 400 pesos desde enero 2 cargarán cinco libras extra; los ganadores de eventos no reclamables desde marzo 9 tres libras más. Es una carrera de las denominadas purse es decir que no hay reclamo.

Debemos aclarar que esa condición de ganadores de 400 pesos significa que han ganado esa cantidad en una sola carrera, no que hayan llevado a los bolsillos de sus dueños esa suma en distintas competencias. Es un término corriente para caballistas e hípicos de «inside», pero que muchos fanáticos ignoran, y por eso hacemos la explicación.

UNA PETICION.

Distintos asiduos concurrentes a Oriental Park nos piden que roguemos a los stewards mano dura para los jockeys que causan apelotamientos, en cerronas, y dan bravas de todas clases. Aparte del peligro a que exponen a otros jinetes y a los caballos que estos montan, tienen el temor de que se produzcan algunas descalificaciones por aquellos motivos y en ese caso temen ser víctimas inocentes de la falta de limpieza de algunos jinetes.

Y estiman que si los stewards aprietan la mano en forma se acabarán las bravas, las empujillas, los cortes y las encerronas que el día menos pensado van a producir algún accidente grave.

Trasladamos la recomendación a los stewards en la seguridad que seremos atendidos.

Lea AVANCE todas las tardes.
Dirigido por José I. Rivero

TIENE MUCHA IMPORTANCIA LA REGATA ANUAL DE YATES ST. PETERSBURGH-HABANA

Desde que fueron instituídas en 1930, han sido impresionantes e irán continuamente en aumento. Las regatas de yates, bien guiadas, pueden ser de enorme atracción. Historial simpático

(Por Nicolás PEREZ STABLE)

LET'S GO TO HAVANA

Recordemos que bajo este grito, «A la Habana nos vamos» comenzaron en el año 1930 las grandes regatas San Petersburgo-Habana, tan impresionantes y que cada año nos trae sorpresas y más sorpresas. «Let's go to Havana» fué la consigna viril de sus fundadores y organizadores de la esforzada lucha anual en una ruta de 284 millas náuticas a través de la parte oriental del golfo de México y estrecho de la Florida.

Planeó el gran torneo el «Tampa Bay Crusing Squadron», siendo mister Gidge Gandy chairman del Saint Petersburg Yacht Club, alma máter de las estupendas regatas, habiendo tomado parte activa en las seis realizadas y en la Habana entusiásticamente ha sido auxiliado por nuestro forjador yatista, Rafael Posso, Presidente de la Federación Náutica de Cuba.

PRIMERA REGATA 1930

Sucintamente pasamos a recordar algo de esa primera y colosal pugna de verdaderos y valientes sportsmen, que significa el arte y la pericia de los sports; los verdaderos lobos de mar, aficionados a la navegación, los que saben que es preciso arriesgarse para conseguir cosas difíciles, para ellos es un aliciente este audaz torneo, donde se necesita el valor, la intrepidez y la previsión.

A las once de la mañana del día 29 de Marzo de 1930 se inauguró la gran regata y bajo el estampido del cañón del Jurado arrancaron once yates proa a la Habana, bajo ambiente de férvido entusiasmo y un pueblo que los aclamaba y despedía con música y banderas, desbordado de alegría.

La Habana no puede olvidar que en esa primera y tan arriesgada lucha, que en lo venidero parécenos ha de dar mucha gloria a nuestros sportsmen, lucharon con los bravos yatistas americanos dos pequeños yates cubanos, el «Quo Vadis» de Leonardo Cano, con la insignia del «Vedado Tennis Club», y el «Chunga» de José M. Franco, del «Miramar Yatch Club», cuyo Skipper, el doctor Luis Beguiristain, fué la admiración de los americanos, que en el Banquete de la Victoria lo consideraron como un héroe en la regata.

Después de las seis regatas, todas heroicas, que se han llevado a cabo, incluso la que acabamos de ver, bien podemos aclamar que como aquella primera no hemos tenido otra. Resultó brillantísima y de magníficos resultados, los elementos la favorecieron, aún cuando los yates navegaron con mucha mar el fuerte viento nordeste los acompañó hasta enfilar el canal de nuestra bahía. El veloz «Haligonian» arribó el primero, después de cuarentidós horas de la partida, record que aún impera, a pesar de las seis regatas realizadas. El simpático «Game Cock» fué el último en llegar, por la mucha mar, y lo hizo en cincuentisiete horas, es decir, una ventaja de dos horas y veintitrés minutos al soberbio y lujoso yate de carrera «Vamarie», triunfador de esta última regata, cuya travesía fué de cincuentinueve horas y veintitrés minutos.

«GAME COCK»

El cutter de treinta piés, ya famoso por sus tres consecutivas victorias, ocupó el primer lugar en la categoría B, no obstante fué una tremenda travesía, ya que logró vencerla en ochentinueve horas, cincuentiocho minutos y diecisiete segundos, debido a la terrible calma y poca brisa, que en la mayor parte del trayecto fué contraria.

AUDAZ TORNEO 1935

Dos palabras para finalizar ya que esta sorprendente y famosa regata se ha caracterizado por la tardanza en su recorrido a consecuencia de la impresionante calma. La calma, enemigo temible de la navegación por las velas, más temible que la tempestad, la tormenta con todas sus tremendas consecuencias, eran preferidas por los viejos marinos de aquellos galeones y navíos, y hasta los magníficos veleros, que la terrible calma que mina la paciencia, así cómoda perseverancia, que no debe faltar a los sportsmen de la actualidad, los cuales acaban de experimentarlo en el audaz torneo de San Petersburgo-Habana, que ya han descrito; pero no podemos finalizar sin antes felicitar a todos los valientes que han tomado parte en ella, porque esa travesía que lleva en sí elementos de reveses y desastres, como nudos que forman las extraviadas olas, encierra asimismo mucha gloria, porque en ella se manifiesta el mérito del hombre.

Nuestro más cálidos parabienes a los yates cubanos «Golacamm», del valeroso yatista Anfonso Gómez Mena, del Habana Yatch Club y al «Polux» que han hecho verdadero honor a la bandera de la estrella solitaria, demostrando con su esforzada lucha en el torneo heroico, que de muchas maneras se le hace honor a la Patria, pues ellos saben que no se muestra el hombre que vale entre los favores de la fortuna, sino en la tempestad de la suerte es donde se manifiesta el mérito.

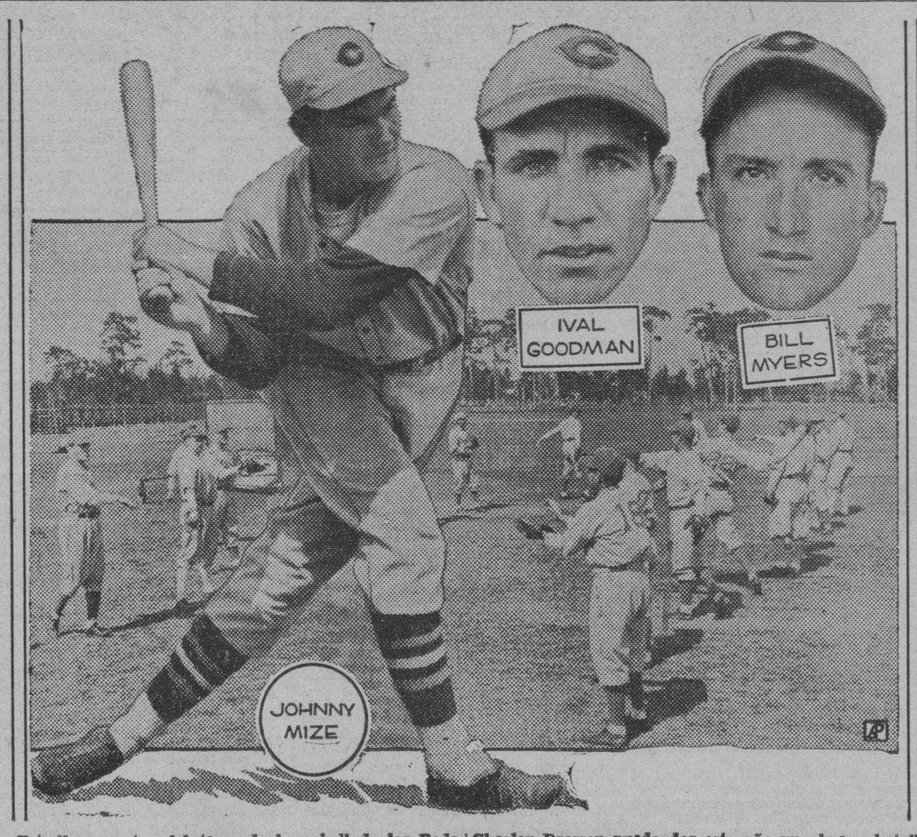

Estrellas novatas del team de base ball de los Reds de Cincinnati, que al decir de los críticos pueden contribuir muy bien a que el discutido conjunto que dirige Charley Dressen pueda dar este año una buena batalla por uno de los puestos de la primera división en la Liga Nacional.

Venció el "Havana Club" en la serie celebrada con el team de Villaclara en "Boulanger Park"

El zurdo Forbes superó a Yoyo Díaz en el sensacional duelo que ambos entablaron. El Havana Club continúa imponiéndose. Fuerte batting del infielder Veitia. Scores

(Por FERNANDEZ PARQUET)

Una nueva serie celebraron el pasado sábado y domingo en la ciudad de Santa Clara las novenas profesionales «Havana Club», de Cárdenas y las huestes del «Villaclara». Un numeroso público procedente de los distintos pueblos de la provincia concurrió a Boulanger Pork para presenciar los desafíos que resultaron todos emocionantes y de gran colorido.

La victoria de esta nueva serie, correspondió a los famosos players de la Perla del Norte que impusieron su fuerte batting en dos de los juegos que decidieron la justa a su favor. El primer encuentro fué una fiesta de bateadores en la que los «roneros» llevaron la voz cantante para anotar once carreras mientras sus rivales sólo llegaron a siete. En este match la nota de mayor interés fué el jonrón que conectó el torpedero Veitia, llevándose la distante cerca del jardín central con tres compañeros en bases.

DIAZ SUPERADO POR FORBES

La presencia del pequeño zurdo Leandro Forbes en el box impidió al popular Yoyo Díaz de anotarse un nuevo triunfo en el segundo encuentro celebrado entre villaclareños y cardenenses. Ambos lanzadores realizaron una labor digna de toda clase de encomios, mantuvieron en tensión los nervios de los centenares de fanáticos que siguieron con inusitado interés el sensacional duelo sostenido por ambos hurlers.

Forbes secundado por sus demás compañeros, después de permitir la única anotación del Villaclara en el tercer inning, se creció lo suficiente para no tolerar mayores libertades a los bateadores que se le enfrentaron en los innings sucesivos. Angel Mederos el left fielder del team de Cárdenas fué un fiel colaborador de su obra anestesiadora, pues en el octavo acto engarzó a todo correr y con una mano un batazo conectado por Alejandro Oms que de no haber aceptado, pudo cambiar la decoracion del juego.

La derrota de Yoyo Diaz se produjo en el sexto episodio al batear González un tubey seguido de un triple de Veitia y de un roller al cuadro de Couto que provocaron dos anotaciones decisivas.

UNO PARA EL «VILLACLARA»

Con la serie conquistada por los cardenenses, volvieron a medir sus fuerzas el domingo por la tarde el «Havana Club» y el «Villaclara», logrando la victoria en este encuentro los jugadores de la ciudad de Marta con score de 8 por 5.

«Cocaina» García fué el pitcher que pudo vencer a los discípulos de Blanco y Couto, impidiéndoles retirarse invictos de la región villaclareña. Marino Rodríguez no se presentó en su forma acostumbrada, habiendo sido sustituído por Alberto Torres que se comportó admirablemente como pitch r de relevo.

Parrado fué el player más destacado en este juego en el ataque al confeccionar cuatro indiscutibles de cinco oportunidades, Martell también bateó con facilidad asombrosa.

VEITIA EL HEROE

Rafael Veitia el torpedero del «Havana Club» fué la figura más destacada y de mayor relieve en esta serie. Su fielding, aunque aparece salpicado de algunos errores, mereció las ovaciones del público en momentos en que su rápida actuación convertía en outs fáciles, batazos incogibles. Pero su más sobresaliente labor la realizó en el ataque, donde demostró ser un verdadero slugger bateándole con marcada facilidad a todos los pitchers que se le enfrentaron, para acumular un total de nueve hits, entre ellos un jonrón y tres

Score del primer juego:

HAVANA CLUB.

	V.	C.	H.	O.	A.	E.
L. Forbes, lf.	3	0	1	0	2	0
J.A. Machado, cf.	4	0	0	2	0	0
R. Veitia, ss	5	2	4	3	2	1
R. Couto, c.	4	0	1	1	1	0
J.L Martell, 2b	5	0	1	5	3	2
Ch, González, 3b	5	0	0	2	0	0
M. Rodríguez, rf.	5	2	3	3	0	0
M. Sanabria, 1b.	4	2	2	9	0	0
P. Valiente, p.	4	3	2	0	0	0
A. Torres, p.	0	0	0	0	0	0
Totales	39	11	14	27	13	3

VILLACLARA

	V.	C.	H.	O.	A.	E.
J. Deprestes, 2b	4	1	2	2	1	0
A. Falla, ss	4	1	1	4	5	2
A. Oms. cf.	4	0	2	3	0	0
J. Prado, lf.	4	2	1	1	0	0
C. García, rf.	4	1	2	2	0	0
A. Cortés, c	3	0	2	2	1	0
J. Pascual, 3b.	4	1	1	1	0	0
M. Parrado, 1b.	3	0	0	11	1	1
L. Ruano, p.	1	0	0	1	1	0
J.P.Pérez, p.	2	0	0	0	0	0
J. Ortiz, cf.	2	0	1	0	0	0
M. Jova, x	1	0	0	0	0	0
J. Monteagudo xx.	1	1	1	0	0	0
Totales	35	7	13	27	9	4

Anotación por entradas

Havana Club . . . 100 300 142—11
Villaclara . . . . 010 001 005— 7

SUMARIO

Empujadores: Forbes, Machado, Veitia 5, Couto, Martell, Valiente 2, Cortés 2, García 2, Pascual 2; Home runs: Veitia; Two base hits: Veitia, Couto, Valiente, Oms, Prado; Bases robadas; Forbes, M. Rodríguez, Sanabria; Doble plays: Martell a Sanabria; Deprestes a Falla a Parrado; Struck outs: Torres 1; Bases por bolas: Valiente 2, Ruano 2, Pérez 3. Dead balls: Pére a Machado. A Ruano 6 hits en 3.1|3 ings y 16 v. al b. A Valiente 1 hits en 8 ings y 31 v. al b. Pitcher ganador Valiente. Pitcher derrotado: Ruano; Tiempo: 2 horas 10 minutos. Umpires: Linares, Oms y Pérez.

Score del segundo juego:

HAVANA CLUB.

	V.	C.	H.	O.	A.	E.
Ch. González, 3b	4	1	2	2	1	1
J.A. Machado, cf.	4	0	0	1	0	0
R. Veitia, ss.	4	1	3	4	3	2
R. Couto, c..	4	0	1	5	2	0
P. Valiente, rf.	4	0	0	0	0	0
D. Flores, 2b.	4	0	2	1	3	0
L. Forbes, p.	2	0	1	2	1	0
M. Sanabria, 1b.	3	0	1	9	0	0
A. Mederos, lf	4	0	0	3	0	0
Totales	33	2	10	27	10	3

VILLACLARA

	V.	C.	H.	O.	A.	E.
J. Ortiz, cf	4	0	2	1	0	0
A. Falla, ss.	4	1	0	3	3	0
J. Pascual, 3b.	4	0	1	1	2	0
J. Prado, 1b.	4	0	3	12	0	1
C. García, lf.	4	0	0	2	0	0
A. Cortés, c.	4	0	0	4	1	0
J. Deprestes, 2b.	3	0	1	0	0	0
M. Jova, rf.	3	0	0	4	0	0
Y. Díaz, p.	4	0	0	0	4	0
A. Oms, 1b.	1	0	0	0	0	0
Totales	25	1	7	27	10	1

x Bateó por Torres en el 9o.

Anotación por entradas

Havana Club . . . . 000 0002 000—2
Villaclara . . . . . 001 000 000—1

SUMARIO

Empujadores: Veitia, Couto, Prado; Three base hits: Veitia, Odti: Two base hits: Veitia, González, Couto, Prado; Sacrifice hits: Forbes 2; Bases robadas: Veitia, Jova; Double plays. Pascual a Falla a Prado; Struck outs: Forbes 5, Diaz 3, Bases por bolas: Forbes 2, Diaz 0; Tiempo: 1 hora 40 minutos; Umpires: Linares, Oms y Pérez.

Score del tercer juego:

HAVANA CLUB.

	V.	C.	H.	O.	A.	E.
Ch. González, 3b.	5	0	0	6	0	0
J. A. Machado, cf.	4	0	0	1	2	0
R. Veitia, 2b.	4	4	4	1	2	0
JL. Martell, rf.	4	2	3	4	0	0
M. Sanabria, 1b.	3	0	0	4	0	1
D. Flores, ss.	4	0	1	1	4	2
A. Mederos, lf.	3	1	2	3	1	1
J. Valdivia, c.	4	0	1	3	1	0
M. Rodríguez, p.	3	0	1	1	1	0
A. Torres, p.	0	0	0	0	0	0
R. Couto, x	1	0	0	0	0	0
Totales	35	5	10	24	11	4

VILLACLARA

	V.	C.	H.	O.	A.	E.
M. Jova, rf.	5	0	1	2	0	0
M. Parrado, 1b.	5	2	4	4	1	1
C. García, p.	5	0	2	0	1	0
J. Prado, lf.	4	0	1	2	0	0
A. Falla, ss.	3	2	0	4	1	1
A Cortés, c.	3	1	1	3	1	0
J. Ortiz, cf.	4	1	2	5	0	0
J. Pascual, 3b.	2	0	0	0	1	1
J. Depestres, 2b.	3	1	1	2	2	0
A. Rodríguez, 3b.	2	1	1	0	1	0
Totales	36	8	13	27	8	3

x Bateó por Torres en el 9o.

Anotación por entradas

Havana Club . . . 000 202 001— 5
Villaclara . . . . 001 221 11x— 8

SUMARIO

Empujadores: Martell 2, Flores, Valdivia, Veitia, Jova, García, Cortés, Ortiz 3, A. Rodríguez; Home runs: Cortés, A. Rodríguez, Three base hits: Mederos, Ortiz; Two base hits: Veitia, Martell 2, Flores, Valdivia, García; Bases robadas: Parrado, Falla, Ortiz, Struck outs: Rodríguez 2, García 4. Bases por bolas: García 1, Rodríguez 2; Double plays: Parrado a Falla: Tiempo: 1 hora 55 minutos; Umpires: Linares, Oms y Pérez; Pitch r derotado: Rodríguez.

NUEVA VICTORIA DEL ATLETICO DE CUBA SOBRE EL HISPANO

Mantuvo su invicto el team del Atlético en la serie de basket ball senior femenino

El Atlético de Cuba obtuvo anoche su tercera victoria consecutiva al derrotar al quinteto del Hispano por margen amplio: 37 por 19.

Otra vez el team que encabeza Cuca Gómez Roca dominó ampliamente a su adversario y por tercera vez Toto fué el gran problema para el Hispano. Mientras la enorme center se mantuvo en juego el score creció como la espuma y el Atlético se perdió de vista. Cuando se le reservó por algún tiempo en el banco vino la reacción del Hispano que, gracias a aquella racha pudo finalizar el partido en mejores condiciones.

El Atlético comenzó de calle derecha. Esta vez el Hispano se defendió con menos suerte y así la primera mitad acabó 19 por 2. Y en el segundo tiempo el Hispano sólo se vió superado por un punto por el Atlético, encestando diez y siete veces mientras las victoriosas hacían 18 puntos.

Toto López Senén se dió gusto encestando: cinco canastas pasando por el aro y otras tantas tiradas libres que le dieron un total de quince puntos. Cuca Gómez Roca jugó a buena altura aunque Conchita Fernández, la diminuta forward del Hispano, la hizo trabajar de verdad; Maruja García tuvo sus momentos de brillantez y cooperó con tres goals de liga grande.

El jueves se jugará en el Deportivo Asturias y si el Atlético repite será el campeón de Cuba.

Casas, reapareció anoche en el banco del Atlético.

HISPANO

	Fig.	Fog.	Fc.
C. Fernández, F.	1	5	2
M. García, F.	3	1	3
A. Sauvalle, C.	0	0	4
E. Tamargo, G.	1	0	2
O. Ramos, G.	0	0	3
M. L. Bonafonte, C.	0	0	3
C. Calvo, C.	1	1	4
M. Canter, C.	0	0	0
Totales	6	7	21

ATLETICO

	Fig.	Fog.	Fc.
R. Pachó, F.	0	1	3
T. Azcué, F.	1	2	1
T. López Senén, C.	5	5	2
C. Gómez Roca, G.	3	4	4
J. Odoardo, G.	0	1	4
A. Díaz, F.	2	1	2
L. Pérez, G.	0	1	3
J. Pelagá, G.	0	0	2
E. Ois, F.	0	0	3
M. E. Sirvén, F.	0	0	1
E. Oduardo, F.	0	0	0
Totales	11	15	25

Resultado:

Atlético. Primer half: 19. Segundo half: 18. Total: 37.

Hispano. Primer half: 2. Segundo half: 17. Total: 19.

Referee: R. Azcárate. Umpire: R. Argüelles. Cronometrista: J. Valdés Orta.

1909 — CUBAN TELEPHONE COMPANY — 1935

NADA DA TANTO POR TAN POCO

26 AÑOS DE PROGRESO

EL año 1909, hace veintiseis años, la Cuban Telephone Company comenzó la completa renovación de su sistema telefónico.

Había entonces, muy pocos teléfonos en uso, y el servicio era lento, inseguro y circunscrito en unas ocho poblaciones de la Isla.—No se conocía en Cuba el servicio de Larga Distancia,—esas ocho poblaciones sólo podían comunicarse dentro de sus límites urbanos. En aquel año, había en la Habana sólo unos 4,000 teléfonos.

La Habana tiene ahora 26,000 y en toda la Isla, en ciudades y pueblos, hay un total de 32,000. Hoy, desde su teléfono, puede usted hablar, no solo con los 32,000 teléfonos en Cuba, sino con 33.000,000 de teléfonos en el mundo entero.

En el año 1910, cuando se estableció el servicio de Larga Distancia, sus comunicaciones se demoraban en establecerse 30 minutos; hoy se efectúan en 1½ minutos. Constantes e inmediatas aplicaciones de todos los adelantos de la telefonía, han hecho posible esta rapidez y perfecta claridad en las trasmisiones, en las que, como resultado de estas mejoras, se emplea menos tiempo en las conversaciones, no hay necesidad de repetir las palabras, y por tanto, cuando se usa este servicio de Larga Distancia, el costo para el público es menor.

Los trabajos para la contínua mejora del servicio telefónico, nunca terminan... continúan incesantes hacia el alcance de mayores niveles en su calidad. Nuevos adelantos, tan importantes como los ya logrados en los últimos veintiseis años, se irán obteniendo por los Laboratorios de Investigaciones, y con la operación unificada del sistema internacional.

Para que usted disfrute de este eficiente servicio, hay instalados 440,000 kilómetros de conductores en alambres y cables en Cuba

HOY: CHEO HERREIZ VS. COELLO EN EL SEGUNDO GAME DE LA SERIE

CARLOS COELLO, sensacional jugador de hand ball del Club Hispano, que realizará esta noche el mejor esfuerzo de su carrera, frente a Cheo Herreiz, tratando de empatar la serie por ambas iniciadas el lunes último.

Esta noche, a las nueve y cuarto, se efectuar; el segundo encuentro de la serie d hand ball que iniciaron el lunes, Cheo Herréiz y Carlos Coello, las dos estrellas nacionales del sport. En este nuevo partido, Cheo se propone demostrar su superioridad, anexándose la victoria desde temprano, a fin de que la serie no se extienda a los tres choques en que fué combinada, pero Coello, que representa al glorioso Hispano en esta justa, está dispuesto a jugarse el todo por el todo, y nadie debe extrañarse si, jugando y trabajando con inteligencia a Cheo, logra empatar sensacionalmente la lucha, para forzar a un tercer juego.

El ganador de esta competencia será proclamado el mejor hand-bolista de Cuba por 135.

El duelo se efectuará en la cancha del Deportivo Asturias.

DIEZ MIL PERSONAS DIERO LA BIENVENIDA AL TEAM D MEXICO Q. FUE AL SALVADO

CIUDAD DE MEXICO, abril 9. Al Más de 10,000 personas se reunier hoy para darle la bienvenida al equ po mexicano que ganó las Tercer Olimpíadas Centroamericanas, deri tando a Cuba, en 10 eventos de gr importancia, mientras los cubanos s lo ganaban cinco.

El General Tirso Hernández f muy felicitado por la buena direcci que demostró guiando a los atlet cubanos a través de su estancia San Salvador.

Los periódicos ensalzaban su labo indicando que en ningún instante registró un solo incidente entre l atletas mexicanos y el pueblo salv doreño.

EN EL CLUB COLUMBUS CELEBRAN YA LAS 1ras. JUSTAS DE NATACIO

Pedro Miranda, el «coach olvid do», que se encuentra actuando de de hace un año en el Columbus Yat Club, está iniciando ya sus activid des de 1935 en la natación. El comi go último celebró unas simpátic competencias de novicios, en las cu les sus muchachos demostraron ba tante pericia, y ahora tiene en prep ración un homenaje a los nadador del club que asistieron a los Terc ros Juegos Deportivos.

La fiesta tendrá lugar el domin 28, ofreciéndose distintas exhibici nes por los nadadores. Se entregar las medallas y se bailará hasta p la noche.

El resultado de las competencias 1 tersocios fué:

40 metros libre

1.—Massique.
2.—Bertie Beale.
1.—Daumy.
2.—Charles B.
1.—Firmat.
2.—Escobar.

40 metros de pecho

1.—Touzet.
2.—Mesa.
3.—L. Martínez.
4.—O. Traverls.

40 de espalda

1.—Firmat.
2.—Bueno.
3.—Mertie B.
4.—Arasoza.

60 medley swin

1.—A. Martínez.
2.—Touzet.
3.—M. Mesa.

100 metros libre

1.—Charles Beale.
2.—A. Daumy.
3.—A. Recio.
4.—B. Beale.

10 metros de pecho

1.—Otto Traverls.
2.—J. Miyares.
3.—A. Martínez.
4.—E. Sánchez.

200 metros libre

1.—Ch. Beale.
2.—F. Arasoza.
3.—A Daumy.
4.—R. Cardona.

Diving de 1 metro

1.—Escobar.
2.—Centellas.
3.—Iglesias.
4.—Villoch.

Relevo libre de 4 x 40

1.— Team 3: Borrero, Arasoza, Be tie y Massique.

GONOCOL CAPSULAS E INYECCIONES CURA SU ENFERMEDAD SECRETA EN SEIS DIAS

M.E.C.D. 2016

Anuncios Clasificados de Ultima Hora

PROFESIONALES

p-1 DRES. EN MEDICINA

DR. PEDRO MONTALVO
Estómago e intestinos. Consultas de 5 a 7. Belascoaín 79. Telfs. U-5050 y F-1972.
P-1

ALQUILERES

a-1 HABANA

Para un buen Estab ecimiento
Se alquilan baratos, los bajos de
O'REILLY 51
Frente a la Metropolitana. Informan por teléfono: M-7911. Llaves en el tercer piso.

MODERNISIMOS ALTOS. SALUD 39 entre Manrique 1 Campanario. Sala, comedor, 3 cuartos, lujoso baño intercalado, cuarto y servicio criados. Alquiler $33.00. Dueño F-2760.
A.1

SE ALQUILA, PARA OFICINA, EL piso alto de Amargura 23, entre Habana y Aguiar, con 300 metros cuadrados de superficie y elevador. Informan en la planta baja.
A-1

SE ALQUILAN BAJOS MODERNOS, con sala, saleta, 3 cuartos, baño completo y cocina de gas, Figuras 25. La llave en la Bodega, esquina a Manrique.
A-1

$32.00, BAJOS, SAN LAZARO 341, inmediato Universidad, sala, saleta, 4 cuartos, comedor, baño intercalado, gran depósito de agua. Hay portero. Dueño: F-5471.
A-1

a-2 VEDADO

21 Y 14, BAJOS, ESQUINA FRAILE, jardín, portal, sala, comedor, tres cuartos, baño, cocina y servicio criada. Llaves la misma, informan teléfono F-2137. Precio $35.00.
A-2

PISO ALTO, MODERNO, VISTA MAR, sala, comedor, 2 cuartos, closets, baño completo, cocina, calentador de gas, garage, Calzada 30, entre J. e I., Vedado, encargado Garage informa.
A-2

16 Y 17, VEDADO: SE ALQUILA moderno departamento, altos, sala, 2 habitaciones, cocina y servicio. Muy fresco y rebajado. Informan: Telf. M-2539.
A-2

a-3 CERRO Y PALATINO

ALQUILO LA CASA FOMENTO Y Cuarta, Reparto Palatino, de sala, comedor, tres cuartos, cocina, baño moderno y garage. La llave al lado. Informan: Monte número 85. A-7795.
A-3

b-1 NAVES Y LOCALES

ESPLENDIDOS LOCALES LOCALES para pequeñas industrias acabados de pintar, precios de situación Sol y San Ignacio. Informes: Sol 87, teléfono A-5486.
B-1

SE ALQUILA LOCAL PROPIO PA- establecimiento en Matadero esquina a Flores, con armatostes. Informan: teléfono I.4059.
B-1

LOCAL PARA DEPOSITO O COMI- sionista, bien resguardado, 8 x 5 metros. Muy barato. Morro 56, entre Colón y Trocadero. M-8503.
B-1

b-2 APARTAMENTOS

EDIFICIO
Pedro Mora es Santa Cruz
San Lázaro y N. Ocho pisos.

Se alquila moderno y ventilado apartamento, en $45.00, recibidor, sala, hall corrido, tres habitaciones, pantry, comedor, cocina, doble servicios y cuarto de criados. Tiene vista al mar y a la ciudad.

ELEVADOR DIA Y NOCHE.
B-2

b-4 HABITACIONES

SE ALQUILA UN FRESQUISIMO cuarto una cuadra Monte, por San Nicolás. Informan Cristo 27 teléfono M-6557.
B-4

SE ALQUILA HERMOSA HABITA- ción a hombres solos o matrimonio sin niños e 6.50. Dragones 23, casa moderna a una cuadra de Galiano.
B.4

EDIFICIO AZQUETA, ANTES ABA- dín, Cuba 86, entre Teniente Rey y Amargura. Nuevos propietarios. Casa moderna, fresca, tranquila. Habitaciones con agua corriente y luz, desde 8 pesos. No comidas.
B-4

SE ALQUILA MAGNIFICA SALA, para oficina, Aguacate 24, bajos, entre Empedrado y Tejadillo.
B-4

VEDADO: EN RESIDENCIA DE FA- milia respetable, se alquila, a caballero solo o señora sola, una hermosa habitación, terraza, baño privado. Referencias mutuas. O. número 10, entre 17 y 19.
B-4

SE SOLICITAN

b9 Agencias de Colocaciones

SEÑORA: SI USTED NECESITA criada, española o del país, criados, jardineros, chofer, cocinera y cocinera y repostera, muchachas que limpian y cuidan enfermos, manejadora inglesa y del país. Todas con muy buenas referencias y prácticas. Llame: Telf. FO-2555.
B-9

s-1 CRIADAS Y CRIADOS

SOLICITO UNA MUCHACHA, DEL campo, para todos los quehaceres, de corta familia. Que sea moral. Soledad número 34, entre Zanja y San José.
S-1

SE SOLICITA MUCHACHA ESPAÑO- la, para todos los quehaceres de 3 personas, Estrella 51, segundo piso, entre San Nicolás y Rayo.
S-1

SOLICITO CRIADA ESPAÑOLA, DE mediana edad, con buenas referencias, para habitaciones y coser algo, 15 pesos. Calle 15 número 380, entre 2 y 4, Vedado.
S-1

SE SOLICITA UNA ESPAÑOLA, PA- ra criada de mano, solamente, con recomendaciones, Morro 20, bajos.
S-1

SE SOLICITAN

s-2 COCINEROS Y COCINERAS

SE SOLICITA PARA CASA HONO- rable, tres de familia, cocinera trabajadora y muy limpia. Buen sueldo, uniformes y ropa limpia, dormir en la colocación. Sin buenas referencias no se admite. Teléfono I-3858
S-2

SOLICITO COCINERA SEPA LA- var y planchar. Calle 12 entre 3a y 4a. Teléfono FO-2209.
S-2

COCINERA PENINSULAR, QUE ayude limpieza. Corta familia. Suel do según apitiudes Habana No. 46 (Primer piso).
S-2

SE SOLICITA UNA BUENA COCI- nera, española, 15 pesos de sueldo, 23, entre 26 y 28. Dr. Suárez.
S-2

SE SOLICITA UNA MUCHACHA O señora española, para cocinar y limpiar para un matrimonio. Que tenga buenas referencias. Monserrate 97, primer piso. Después de las 5 p. m.
S-2

SOLICITO UNA COCINERA ESPA- ñola, de 30 a 35 años de edad, que sepa de repostería y duerma en la colocación. Buen sueldo. Telf. F-5820.
S-2

SE SOLICITA UNA ESPAÑOLA, JO- ven o de mediana edad, para cocinar y limpiar. Indispensable dormir en la colocación. Sueldo: $12.00 o $15.00, Oficios número 17, altos.
S-2

SE SOLICITA UNA COCINERA, QUE ayude a la limpieza. Calle 13 número 26, entre 8 y 10, Vedado.
S-2

SE SOLICITA UNA ESPAÑOLA, QUE duerma en la colocación, para cocinar y limpiar, a dos matrimonios, sin niños. Sueldo: 10 pesos, San Francisco 66, Víbora. Telf. X-1977.
S-2

SOLICITO BUENA COCINERA Y repostera ,española, de mediana edad, que tenga buenas referencias: 20 pesos, 15 número 380, entre 2 y 4, de 8 a 10 a. m.
S-2

SOLICITO UNA ESPAÑOLA, PARA corta familia, que sepa cocinar bien (si no que no se presente). Tiene que hacer alguna limpieza y dormir en la colocación. No ha de importarle pasar dos meses en un lugar de playa, cerca de La Habana. Sueldo: 15 pesos. Para tratar, de 7 a 10 y de 2 a 5. Calle 23 número 12, entre J. e I., primer piso, Vedado.
S-2

s-7 Lavanderas y Lavanderos

SOLICITO LAVANDERA PARA cuatro días a la semana, que viva en el reparto La Sierra o Almendares Gómez calle 20 entre 7 y 9, Reparto Miramar. FO-1686.
S-7

s14 SOLICITUDES VARIAS

SOLICITAMOS DIEZ SEÑORITAS, para la venta de artículos de mucho consumo. Sueldo y comisión. Después de las 2 p. m. Banco de Nova Scotia 303, entre Cuba y O-Reilly.
S-14

SE OFRECEN

s1 CRIADAS Y CRIADOS

SE DESEA COLOCAR ESPAÑOLA para los quehaceres de una casa. Informan F-6236.
O-1

SE DESEA COLOCAR UNA JOVEN española para criada de mano o manejadora, es muy cariñosa con los niños, y tiene buenas referencias. Informan al teléfono F-2122 z
O.-1

SE DESEA COLOCAR UNA ESPA- ñola joven para criada de manos o manejadora, tiene buenas referencias Corrales 153
O-1

SE DESEA COLOCAR UNA MUCHA- cha, de criada de cuartos o manejadora. Tiene referencias. Telf. F-6137
O-1

SE DESEA COLOCAR UNA MUCHA- cha, joven, de criada de mano. Sabe cumplir con sus obligaciones Telf. I-4155.
O-1

SE DESEA COLOCAR UNA JOVEN española, de criada de mano o de cocinera. No duerme en la colocación. Telf. M-3044.
O-1

SE DESEA COLOCAR UNA JOVEN española, de criada de mano o cuartos. Tiene buenas referencias. Telf. F-5293.
O-1

SE OFRECE UN BUEN CRIADO, joven, español, plancha ropa de caballero. Tiene recomendaciones inmejorables de familias conocidas de esta capital. Telf. F-5884.
O-1

s2 COCINERAS Y COCINEROS

UNA MUCHACHA ESPAÑOLA DE- se colocarse con un matrimonio o corta familia, para cocinar y limpiar tiene ref erencias d buenas casas, sabe trabajar y cumpilir con su deber, desea casa de moralidad, no duerme en la colocación. Teléfono M.5529.
O.2

SE DESEA COLOCAR UN COCINE- ro repostero, de color con muy bue nos informes. Informan F-4324.
O.2

DESEA COLOCARSE SEÑORA ES- pañola de mediana edad para cocinar y limpiar, duerme fuera, va al campo, tiene referencias. Teléfono M-2492.
O.2

DESEA COLOCARSE UNA SEÑORA para cocinar, Obrapía 51, teléfono A.9205, Guadalupe.
O.2

SE DESEA COLOCAR UNA SEÑORA española de mediana edad para cocinar y limpiar o para manejadora. Tiene buenas refe rencias. Informan Telf. I-7794. Es cariñosa con los niños.
O.2

COCINERO ESPAÑOL MEDIANA edad con buenas refe rencias. Cocina francesa, española y criolla. Teléfono A.3343.
O.2

DESEA COLOCARSE JOVEN ESPA- ñola para cocinar y limpiar siendo corta familia. Teléfono FO-2626.
O.2

COCINERA Y REPOSTERA ESPA- ñola de mediana edad, desea colocarse en casa de moralidad, tiene referencias. Dirección: Inquisidor 14.
O.2

SE DESEA COLOCAR UNA JOVEN española, para cocinera o criada de mano. Tiene buenas referencias. Informan: 21 número 504, entre 12 y 14. Telf. F-6288.
O-2

SE DESEA COLOCAR UNA JOVEN de color, para cocinar, para dos personas nada más o limpiar. Duerme fuera. No se coloca menos de 12 pesos. Telf. U-9713.
O-2

SE DESEA COLOCAR UNA COCI- nera, de color. Cocina bien y no le importa salir fuera de La Habana. No tiene pretensiones. Telf F-6179.
O-2

SE DESEA COLOCAR UNA ESPAÑO- la, de mediana edad, para cocinar y limpiar, a corta familia. Tiene referencias y duerme en la coloación. Informan en Sol y Villegas, Bodega Graña.
O-2

SE OFRECEN

s-2 COCINEROS Y COCINERAS

SE OFRECE COCINERA PRACTICA en el oficio, cocina a la española y criolla, hace repostería. Si es corta familia, puede ayudar a la limpieza. Desea casa de moralidad. Informan: Salud 2, entre Santiago y Belascoaín.
O-2

SE DESEA COLOCAR UNA JOVEN española, de cocinera y repostera. Sabe hacer plaza. Sueldo mínimum: 15 pesos. Tiene referencias. Telf. A-9401
O-2

s3 MANEJADORAS

SE DESEA COLOCAR, DE MANEJA- dora o criada de mano, para corta familia. Informes: F-3155. De 1 a 7 p. m.
O-3

s10 OFICINISTAS

CASADO, 38 AÑOS, VEINTE AÑOS de experiencia local y extranjera, de oficinas y comercio en general. Inglés y español. Inmejorables referencias y garantías. Telf I-2298.
O-10

O14.—OFERTAS VARIAS

SE OFRECE MATRIMONIO ES- pañol para encargado de casa de apartamentos o inquilinato, tiene quien lo garantice. Teléfono F.6173.
O.14

SE OFRECE UN MATRIMONIO ES- pañol, para el servicio de casa particular o para encargados de finca. Tienen referencias. Telf. A-5705.
O-14

COMPRAS

4 ESTABLECIMIENTOS

COMPRO TOSTADERO MOLINO pequeño para café. También pesa todo en buen estado. Teléfono F.5755
C 4

TENGO COMPRADOR, PARA UNA imprenta. Se oyen ofertas, **Beers.** A-3070.
C-4

9 MUEBLES Y PRENDAS

U-4443: COMPRO MUEBLES DE Oficina, de hospital, gabinetes dentales, máquinas de escribir, sumar, neveras, bastidores de Fowler, sillones de inválidos, Neptuno 131, esquina a Lealtad.
C-9

VENTAS

1 CASAS

GANGA: EN ALMENDARES VENDO ..o cambio por casa en Habana, de 2 plantas o finca rústica, hermoso chalet de 2 plantas en una superficie de 1.300 vs con todas las comodidades. Informa su dueña en la misma. Teléfono FO.3160.
V-1

¡OCASION! 2 CASAS EN 1018 ME- tros, con buen frente sin fabricar, ideal para dos grandes industrias: 7 pesos, terreno y casas. Punto superiorísimo, Habana. Casa Infanta, (Cerro), con portal, $1,300. Prado 19, altos.

PODEMOS OFRECER VERDADE- ras oportunidades de adquirir baratísimas y lujosas residencias, quintas, casas para reedificar, pequeñas viviendas y fincas, al contado y a plazos Tratos directos con propietarios, sin sobreprecios, Prado 19, altos.
V-1

VENDO CASA DE DOS CUERPOS, portal, sala, seis cuartos, de citarón. Reparto Lawton. Es ganga: $2,400. Informes: Angel Recio, Calle Dos número 271, entre 31 y 33, Vedado.
V-1

v-2 SOLARES

LUYANO: CALLE CUETO, ENTRE Santa Ana y Pérez. Se vende un solar que mide 11 x 35 varas. Precio de situación. Informes: Sr. García, Egido 11, altos.
V-2

4 ESTABLECIMIENTOS

LECHERIA MONSERRATE $1200
Lujosamente montada, buena venta, no paga alquiler. La vendo para embarcarme. No tiene deudas. Informes: Lealtad 228 esquina a Carmen. De 8 en adelante.
V-4

GRANDIOSA GANGA: VENDO KIOS- co, frente Playa de Marianao, listo para trabajar temporada que comienza el día 15. Completo surtido de licores finos y nueva matrícula Informes en el mismo.
V-4

VENDO UNA PANADERIA, HACE 7 sacos diarios. Costó $10,000 y la vendo en $4,000 y un almacén de víveres, en Calzada, en cinco mil quinientos pesos. Compradores: no dejen de ver estos dos negocios. Urge la venta. Informes: R. Rodríguez, Industria 160, de 11 a 2.
V-4

V-6 Automóviles y Accesorios

AUTOS DE USO
Todos en perfectas condiciones de mecánica y gomas. Damos facilidades para el pago. Tenemos gran cantidad de todos los tipos y modelos. Todos nuestros carros son R. y G. Háganos una visita, antes de hacer su compra y se ahorrará dinero. Agencia Ford, de Belascoaín 171, esquina a Peñalver.

CAMIONES DE USO

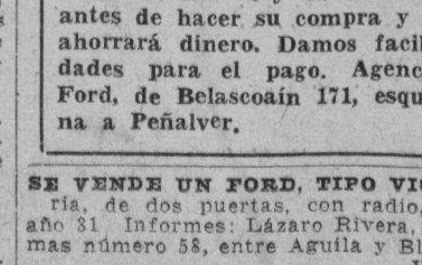

Tenemos gran surtido en chassis y camiones de distintos tipos y modelos. Todos nuestros camiones son R. y G. Visítenos antes de hacer su compra y se ahorrará dinero. Damos facilidades para el pago. Agencia Ford, de Belascoaín 171, esquina a Peñalver.

SE VENDE UN FORD, TIPO VICTO- ria, de dos puertas, con radio, del año 31 Informes: Lázaro Rivera, Animas número 58, entre Aguila y Blanco
V-6

SE VENDE UN FORD V-8, DEL AÑO 34, completamente nuevo. Informan Aguiar 45, entre Empedrado y Tejadillo, de 9 a 12. Telf. M-7111.
V-6

VENTAS

9 MUEBLES Y PRENDAS

VENDO, PRIMERA OFERTA, JUE- go comedor Renacimiento. juego sala, con mesa revistera, nevera y juego de tres cuerpos. Muy baratos, San José 87.
V-9

SE VENDE UNA SILLA, PARA IN- válido, completamente nueva, adaptada con servicio. Muy barata. Informan: Telf. FO-2837.
V-9

MAQUINA «SINGER», DE OVILLO central, en perfecto estado: $23.00; otra, de lanzadera: 10.00; piano, caoba: $25.00; librero: $6.00; radio Filco: $16.00, Prado 31, bajos, entre Refugio y Genios.
V-9

SE VENDE UN JUEGO DE CUARTO, última moda. Costó $500.00. Se da en $100.00, Figueroa 11-A., esquina a Lacret, Santos Suárez.
V-9

10 Instrumentos de Música

ARMONIO, ESPLENDIDO, NUEVO Y muy barato. También vendo magnífico piano, gran cola, de concierto, «Ronish», nuevo. Villanueva 75. Telf. I-2298.
V-11

GRAN PIANO, DE LO MAS MODER- no. Está casi nuevo. Lo vendo en $59.00. Venga, véalo y convénzase, Dragones, frente al Teatro Martí.
V-11

AFINADORES

AFINE SU PIANO, POR $2.00, CON toda garantía y seguridad. Manuel Domínguez, afinador mecánico, graduado en la Escuela «Danguard», de New York Taller de Reparaciones, Zulueta 36 y medio. Telf. M-3040.
Af.

15 OBJETOS VARIOS

SE VENDE UN TELESCOPIO NUE- vo que costó $300.00, o se cambia por una máquina es escribir Underwood o Yoyal nueva o casi nueva. Escriba a José Martínez, Aguiar y Muralla, Departamento 414.
V-15

SE VENDEN 2 HERMOSAS PAJA- reras y 2 grandes macetas cemento rústica, en Cristo 27.
V-15

PARA LAS DAMAS

pd3 Interés para las Damas

PARA LAS DAMAS
INVENTO MARAVILLOSO

Cabello hermoso, abundante, sin canas ni caspa, ligeramente ondulado, se obtiene a los pocos días de usar la famosa **Agua de Colonia Condal**. Producto sin rival, para la vitalidad del cabello Probad, es creer. Resultados sorprendentes. Venta en Droguerías: Sarrá, Johnson, La Americana. Tiendas: El Encanto, La Casa Grande, Isla de Cuba, El Chalet y casas bien surtidas. Ojo con las imitaciones. No es legítima **Colonia Condal,** si el frasco no lleva la etiqueta color naranja.
PD-3

-OFICIAL-

Anuncio oficial. República de Cuba. Secretaría de Obras Públicas. Comisión Permanente de Subastas para Obras y Servicios de la Secretaría. Hasta las diez de la mañana del día diez de Abril de 1935, se recibirán en la oficina de la Comisión Permanente de Subastas para Obras y Servicios de la Secretaría, situada en el local anexo a la Dirección General, proposiciones en pliego cerrado para la contratación de las obras de construcción de cinco boyas lumínicas y entonces se abrirán y leerán públicamente. En la Oficina de la referida Comisión se facilitarán pliegos de condiciones, modelos de proposiciones y pormenores a quien lo solicite.

Habana, Febrero 30 de 1935. Francisco J. de Sola. Director General P. S. R. Presidente de las Comisiones Permanentes de Subastas de la Secretaría.

OFICIAL

REPUBLICA DE CUBA

SECRETARIA DE OBRAS PUBLICAS

Negociado de Construcciones Civiles y Militares

A N U N C I O

Habana, 23 de Marzo de 1935.
Hasta las once de la mañana del día 12 de Abril de 1935, se recibirán en esta Oficina y en la Jefatura de Obras Públicas del Distrito de Oriente, proposiciones en pliegos cerrados para la contratación de las obras de reconstrucción del Hospital «Saturnino Lora» de Santiago de Cuba, y entonces las proposiciones se abrirán y leerán públicamente. Se darán pormenores a quien lo solicite.

Jorge Luis Echarte,
Ingeniero Jefe.
29

OFICIAL

República de Cuba
SECRETARIA DE OBRAS PUBLICAS

Negociado de Construcciones Civiles y Militares

ANUNCIO

Habana, 28 de marzo de 1935.
Hasta las once de la mañana del día 30 de abril de 1935, se recibirán en esta Oficina proposiciones en pliego cerrado para la contratación de las obras de construcción de una caseta, nuevo mástil y reparaciones en la vivienda del semáforo del Morro de la Habana, y entonces las proposiciones se abrirán y leerán públicamente. Se darán pormenores a quien los solicite.

Jorge Luis ECHARTE,
Ingeniero Jefe.
9-10-11-27-29.

Lea AVANCE todas las tardes. Dirigido por José I. Rivero

Señala el Juzgado para el día 24 el remate de mil sacos de azúcares depositados en Regla

El juicio lo sigue Bethart y Castrasana contra la Compañía Comercial Importadora. Exhortos, accidentes del trabajo y muchos juicios de divorcios tramitados durante 24 horas

(NOTICIAS DE LOS JUZGADOS DE PRIMERA INSTANCIA)

EXHORTOS: De Morón, en mayor cuantía de José de la Paz Díaz contra Josefa María Gómez y García, al Norte.

De Marianao, en divorcio de Rafael Alfonso Mendoza contra Estela del Pino, al de Almendares.

De Cárdenas, en incidente de Jorge Estruch contra Compañía de Seguros Cuba, al de Almendares.

De Cárdenas, en incidente por Sergio Echeverría contra Compañía de Seguros Cuba, al Este.

ACCIDENTES DEL TRABAJO: Turnados los ocurridos a Julián Arteaga, al de Almendares; Félix Sáez López, al Norte; Humberto Gómez, al Sur; Plácido Alfonso, al Este; Justo León y León, al Oeste; Jesús Gutiérrez González, al Centro; Juan Díaz al de Almendares; Rafael Hernández, al Norte; Manuel González, al Sur; Agustín Mateu, al Este.

APELACIONES: Las de Rodríguez Castrillón y Compañía contra Pablo Oteiza, al de Almendares; Laureano Cal contra Juan F. Otis, al Centro; Francisco Castro contra Julia Vega, al Este; María de la Concepción González contra Luis Tamayo Molina al Este; Manuel Expósito y Manuela Pérez contra Manuel López, al Sur.

SOBRE CAMBIO DE APELLIDO: Wenceslao Varona, al Centro.

SOBRE ADICION DE NOMBRE: Manuel María García, al Oeste.

CARTAS-ORDENES: De la Audiencia en recurso contencioso administrativo número 463 de 1930, al Este; de la Audiencia, en recurso contencioso administrativo número 469 de 1930, al Centro; de la Audiencia. en recurso contencioso administrativo número 479 de 1930, al Oeste; de la Audiencia en recurso contencioso administrativo número 475, al Sur.

PENSIONES DE VETERANOS: Las solicitan como tales Narciso López y Rodríguez, al Este; José Martínez Díaz, al Sur; María Govín y Gómez, sobre pensión de Joaquín Pérez, al de Almendares.

JUBILACIONES: Las de José Echevarría y Sánchez, al Norte; María de la Caridad Basols, al Oeste; Isidora González Quijano, sobre pensión de Antonio Rodríguez, al de Almendares.

DEMENCIAS: Las de Juan Junco, al Sur; Elisa Marrot, al de Almendares.

PREVENCION DE ABINTESTADO: La de César Portela, al Centro.

DECLARATORIA DE HEREDEROS: Turnada la de José Joaquín Coll y Núñez, al de Almendares.

DIVORCIOS: Inocencio Rodríguez contra Josefa Arias, al Norte; Fredesvinda Cueto y Gómez contra Carlos M. Ferrer, al de Almendares; Eugenia Méndez y Roque contra Alvaro López de Vivigo, al Centro; María Vázquez contra José Castaños y Martínez, al Centro.

POR RECIPROCO DISENSO: Ramón Ferrer y María Montesinos, al de Almendares.

DIVORCIOS EN TRAMITACION

Norte: Gárate

—En el divorcio seguido por Salomón Levy y Mitrany contra Eva Olea, se mandan expedir dos certificaciones de la sentencia para entregar al demandante.

Norte: Leal

—En el divorcio seguido por María Teresa Passapera contra Arturo López González se llevó a efecto el examen de los testigos propuestos.

—En el divorcio seguido por Delia Aguiar y Alvarez contra Luis Randolf y Mitter, se admite la demanda y se emplaza al demandado por término de nueve días.

En el divorcio seguido por Luis Felipe Martínez contra Presenta Flora Díaz, se ha dictado sentencia por la que se declara con lugar la demanda y en su consecuencia disuelto el vínculo matrimonial existente entre ambos cónyuges.

—En el divorcio seguido por Casimiro Monferrer y Palmer contra Dominga Naya y Sardiñas, habiendo transcurrido el término de emplazamiento hecho a la demandada sin que hubiese comparecido, se le da por contestada la demanda y se le declara en rebeldía, señalándose para la celebración de la comparecencia que dispone el artículo 39 de la ley, el próximo día 16 del actual, a las nueve de la mañana.

—En el divorcio seguido por Elvira Ricard contra Agustín Bautista Mauri, se ha dictado sentencia por la que se declara con lugar la demanda y en su consecuencia disuelto el vínculo matrimonial existente entre ambos cónyuges.

Almendares: Giménez

—En el divorcio seguido por Jacinta Montero Agüero contra Juan José Quintero, se ha dictado sentencia por la que se declara con lugar la demanda y en su consecuencia disuelto el vínculo matrimonial existente entre ambos cónyuges.

ASUNTOS GENERALES EN TRAMITACION

Norte: Gárate

—En el juicio ejecutivo seguido por Luis Camilo Bethart y Castrasana contra la Compañía Comercial Importadora, se ha señalado el día 24 del actual, a las nueve de la mañana, para el remate de mil sacos de azúcar que se encuentran en Regla. en la nave número 3 de los Almacenes de los Ferrocarriles.

—En el mayor cuantía seguido por Ramona y Esperanza Sotolongo contra Nicolás y Estela Sotolongo y el Ministerio Fiscal se tiene por renunciada la réplica, se declara no haber lugar a la dúplica y se dispone que así que transcurra el término del artículo 546 de la Ley de Enjuiciamiento Civil se acordará lo procedente.

—En el mayor cuantía seguido por Juan Antonio Ruiz contra el ingenio «Dolores» S. A., se confiere traslado para dúplica por diez días a la demandada.

—En la tercería de dominio promovida por Alberto Fernández Vázquez en el ejecutivo seguido por Norberto Fernández Vega contra Amador Freire Galdo, se tiene por contestada la demanda por Fernández y se confiere traslado al actor para réplica por diez días.

Norte: Leal

—Se declara que Agapito Montalvo y Montalvo tiene derecho a disfrutar de una pensión anual del Estado cubano ascendente a la suma de 202 pesos 80 centavos, en concepto de Alférez del Ejército Libertador.

Norte: García

—Se declara intestado el fallecimiento de Tomasa del Castillo y Socarrás y por sus únicos y universales herederos, por partes iguales, a sus legítimos hijos Miguel Angel Gerónimo de la Caridad, Eliana Ernestina, Enrique, Carlos y María de los Dolores Varona y del Castillo y a su nieto Armando de la Luz Mora y Varona, éste en representación de su legítima madre y al cónvuge viudo Enrique José Varona y Pera, estos últimos en la firma y porción señalada en los artículos 933, 934 y 834 del Código Civil.

Norte: García

—En el rollo formado para conocer de la apelación establecida contra la sentencia dictada por el Juzgado Municipal del Norte en el verbal seguido por Justo Tomás Varona y Gispert contra la Junta de Jubilación Notarial, se convoca a las partes para la continuación de la comparecencia que dispone la Ley, para cuyo acto se señala el día 24 del actual mes, a las nueve de la mañana.

Centro: Piedra

—En la pieza separada al retracto seguido por Susana María Inés del Castillo y Rojas contra Celeste Aida Martínez García para tratar de la impugnación de honorarios por indebidos, se ha dictado sentencia por la que se declara con lugar en parte la impugnación formulada, y en consecuencia indebidos los escritos de noviembre 14 y diciembre 19; y por consiguiente sin lugar la impugnación en cuanto respecta a los escritos restantes por estimar que los mismos son debidos y necesarios en ellos la firma del letrado; declarándose igualmente debida la partida que figura en la relación de gastos por la publicación del edicto; sin hacerse especial condena de costas.

Centro: Gabriel Lafuente

—En el desahucio seguido por Pedro Luis Capestany Gutiérrez contra Adolfo, Alfredo, Enrique y Luis de Zulueta y Ruiz de Gómez y Ricardo Agustín Ortega, se ha dispuesto la citación de los hermanos Alfredo y Adolfo Zulueta para que comparezcan ante este juzgado el próximo día 13 del actual, a las 10 de la mañana.

Plan rotativo para trabajar en O. Públicas

La Marina Constitucional se ha hecho cargo del servicio del alumbrado de las costas

Cumpliendo la resolución por la cual ha pasado el Negociado de Faros a la Marina Constitucional, se hicieron cargo de dicho Negociado los comandantes J. Gómez Casas y Arturo García Pujol, y el capitán Julio Argüelles. Quedan bajo el control de la Marina, los sectores, relativos al alumbrado de costas, inspecciones, obras de balizamiento y otros servicios que atañen al auxilio de la navegación.

CAMBIO DE AGUJAS EN LAS LINEAS

Por el ingeniero Jefe de la ciudad, se ha interesado de la Compañía Havana Electric que a la mayor brevedad posible, sean modificadas las agujas de la líneas de dicha Compañía, en Avenida 10 de Octubre y Estrada Palma, conforme a los planos que fueron presentados y aprobados por la Secretaría de Obras Públicas. Las agujas serán desviadas del lugar en que se hallan actualmente, a fin de dejar libre la convergencia de ambas calles, favoreciendo con ello el tránsito.

OBRAS DE REPARACION

Por el Negociado de Construcciones Civiles y Militares, se han ordenado las obras de reparación y reformas de la bóveda de seguridad en la Tesorería Central de Hacienda.

El Jefe de dicho Negociado ordenó también los trabajos de reparación y pintura, del despacho del señor Subsecretario de Obras Públicas.

PARA LA ADQUISICION DE MATERIALES

El Jefe de Limpieza de Calles señor Jesús Martínez, ha elevado un informe al Subsecretario de Obras Públicas, relativo al material que se utiliza en distintos servicios, que en determinados conceptos, los materiales tendrán un precio especial de economía en un cincuenta por ciento. En dicho Negociado de Limpieza de Calles se han recibido ventajosas proposiciones de comerciantes de esta capital, de las que se ha tomado la debida nota.

EL ASEDIO A LAS OFICINAS

Continúa el asedio a las oficinas de la Subsecretaría en demanda de empleos. Tanto la oficina del señor Francisco Díaz, como la del Secretario particular de éste, señor Emilio Riveiro Vidal, se ven congestionadas de aspirantes, de las que se toma nota, a fin de atenderles cuando ello sea posible.

El señor Riveiro Vidal, que en su laborioso cargo se ha ganado el afecto y la consideración así de los empleados como de los que acuden a su oficina, recibió con motivo de su onomástico innumerables mensajes de felicitación, y la visita de distintas comisiones que con idéntico fin acudieron a su despacho.

EL AGOTAMIENTO DE LOS CREDITOS

A pesar de las grandes economías introducidas en todos los sectores, por el Subsecretario, aproximándose el final del ejercicio económico del año, se dificulta ampliar los trabajos por el agotamiento de los créditos, que ya están destinados a las obras en ejecución. En estos momentos —dijo ayer a los repórters— estoy recibiendo los informes del personal que sobra en algunos departamentos, y resulta imposible atender las aspiraciones de tanta persona como viene a pedir trabajo. Además no es justo que deje en la calle a los que me han secundado siempre, empleados y obreros que ni en la huelga pasada se han movido de sus puestos. El trabajo se está distribuyendo en forma rotativa, para que todos tengan oportunidad de trabajar algún día, es esa la defensa de los miles de obreros, mientras no sea posible la apertura de nuevas obras de reconstrucción y reparación de calles aporbadas ya en el plan que venimos desenvolviendo, y otras que están en estudio.

UNA COMISION DE PUENTES GRANDES

En vista del público que ayer esperaba ser recibido, se retiró ayer una comisión de Puentes Grandes, que iba a tratar de algunas obras en dicho barrio, a la cual se le ofreció audiencia para hoy, por el señor Díaz.

JURO LA POLICIA DE OBRAS PUBLICAS

El teniente del Ejército Constitucional, señor Benito Rivera, se constituyó en Obras Públicas, para tomar el juramento de los miembros del Cuerpo de Policía del Departamento, que ha pasado a formar parte de la Reserva Militar.

N. GELATS y Cía.
Habana. BANQUEROS Aguiar 106-108
Vendemos cheques de Viajeros
Pagaderos en todas partes del mundo
y Cartas de Crédito Circulares
en las mejores condiciones.
"SECCION DE CAJA DE AHORROS"
Recibimos Depósitos en esta Sección Pagando el 2 por 100 Anual. Todas estas operaciones pueden efectuarse también por Correo.

PROFESIONALES

p-1 DRES. EN MEDICINA

¿SE SIENTE USTED ENFERMO?
¿NO HA PODIDO CURARSE?
Cualquiera que sea su afección, si desea curarla rápidamente, envíeme sus síntomas detalladamente y giro postal, por valor de $1.00, y a vuelta de Correo, recibirá toda atención que su caso requiere. Reserva absoluta Dr. Félix Rodríguez García, Médico Psicoanalista, San Rafael 143. U-4484, Habana.
P-1

DR. A. VENERO
Vías urinarias, Impotencia, Sífilis. Curación rápida. Cuota semanal. Diatermia, Azoterapia, etc., etc. Consultas de 10 a 12 a.m. y de 4 a 6. m., San Miguel número 55, esquina a San Nicolás. Telf. A-9380
P-1

Dr. Armando Crucet
CIRUJANO DENTAL Y ORAL
De la Facultad de Pensylvania, del Garetson Hospital of Oral Surgery y ex Profesor de la Moffitt Dental Porcelain School de Philadelphia. TRATAMIENTO DE LA PIORREA ALVEOLAR y de las sinucitis crónicas del maxilar. Obturaciones y dentaduras de porcelana. Anestesia por el gas Paseo número 17, entre Calzada y Línea. Vedado. Teléfono F-5153

GABINETE UROLOGICO ALEMAN
VIAS URINARIAS
Consultas gratis, de 7 a. m. a 7 p. m., Jesús del Monte 135, bajos, frente Quinta de Dependientes. Tratamientos modernos para curar la Gonorrea en pocos días. Garantía absoluta. Cura radical: Impotencia, Piel y Sífilis.

ENFERMEDADES DE SEÑORAS
DR. MILLA SOLSONA, Servicio de Enfermeras. Tratamiento de las enfermedades del aparato Genital de la Mujer, Insuficiencia. Disfunción Ovárica, Impotencia, Esterilidad Neurastenia Sexual, etc. Consultas de 2 a 4 Obispo y Habana. Sexto piso. Teléfono: M.7732.
P.1

DR. ANTONIO PITA
MEDICINA GENERAL Y ENFERMEDADES NERVIOSAS Y ENDOCRINAS
Contando con el mejor Instituto de Fisioterapia de Cuba. Tratamiento efectivo de la neurastenia, Impotencia, Enfermedades crónicas y glandulares. Nuevo método de estimulación del simpático. Consultas de 2 a 4 p. m. $2.00. No visita ni da consultas por Correo. Consulta a hora especial $10.00. **San Lázaro 45, entre Prado e Industria.**

DOCTOR JOSE RAMONEDA.
Asma, enfermedades del pecho, insomnio. **Tratamiento especial para la Impotencia y Nerviosismo.** Consultas de 1 a 3 p.m. previamente concedidas. Barcelona No. 10 entre Aguila y Amistad. Teléfono A.9297.

PROFESIONALES

p-1 DRES. EN MEDICINA

POLICLINICA «EQUEIRA». DIREC- tor: Dr. R. Chomat. Vías urinarias, piel, sífilis, enfermedades de señoras. Electricidad médica, 8 a 12 y 3 a 6. Especialistas pulmones, estómago niños Reputado Dr. Trujillo, 1 a 3. Servicio dental, 8 a 6 p. m. San Rafael y Gervasio. Telf. U-4161

DR RAFAEL CORRONS
Enfermedades nerviosas y mentales. Clínica «Baralt», Aguilera 15, Reparto Batista, frente al Club Ferroviario, martes, jueves y sábados. De 3 a 5 p. m. Telf. X-1449.

DR. OCTAVIO RIVERO
Asma, Tuberculosis y enfermedades pulmonares. Exasistente del Servicio del Profesor Saye, (Barcelona). Jefe Clínico del Dispensario Antituberculoso Municipal. Consultas diarias, Campanario 43. Consultas de 5 a 7. Telf. A-5848.

DR. J. LYON
De la facultad de París. Especialista en la curación de las Hemorroides, sin dolor, ni operación. Consultas diarias, de 1 a 3, Genios número 15, altos.

DR MANUEL BETANCOURT
Vías Urinarias, Venéreo. Asistente 4 años de los Profesores Marión, Heitz, Boyer, de París. Consultas de 3 a 5, San Lázaro 173, primer piso. Teléfono M.6347.
P.1

p-2 OCULISTAS

DR JORGE L. DEHOGUES
OCULISTA.
Elección de lentes. Consultas de 11 a 12 y de 4 a 6. Aguila 94 Teléfono M.1032.
P.1

p-3 DENTISTAS

Dra AMPARO SOBRAL DE LEDON
HABANA 89, ALTOS ENTRE LAMPARILLA Y AMARGURA
Gabinete electro-dental, para señoras, caballeros y niños. Turnos diarios desde las 8 a.m. hasta las 9 p.m. Trabajos garantizados, pagaderos en plazos cómodos, semanalmente.
P.3

DR. J. HERNANDEZ CALZADILLA. Dentista. Hago toda clase de trabajos dentales. Arreglo puentes y planchas rotas. Consultas, hasta las 10 p. m., Reina 76. Telf. A-7537.
P-1

DR. JOSE M. GATELL
GABINETE DENTAL
Precios: una extracción, sin dolor $1.00. Limpieza: $1.00. Empastes desde $1.00. Corona oro 22 kilates $4.00. Dentaduras: $10.00. Demás trabajos, a precios económicos. Facilidades de pagos. Consultas: de 8 a 8, Habana 98, entre Obispo y Obrapía.
P-3

p-5 CLINICAS

¡CURESE O EMBELLEZCASE!
SIN SALIR DE SU PROPIA CASA. Obesidad, Delgadez, Granos, Verrugas, Corrección de senos, labios, vientre desarrollado. Calvicie. Impotencia. Desarrollo de órganos, Mal aliento, Caspa. Derrames nocturnos. Tratamiento de reglas dolorosas. Flujos. Inapetencia. Insomnio. Menopausia. Amenorrea. Reumatismo, Excitación y agotamiento, Eczemas, sarna, etc. Tratamiento facultativo. Escriba y consulte su caso, sin compromiso para usted, al **«INSTITUTO DE SALUD Y BELLEZA»,** apartado 941. Habana.
P.5

p-7 ABOGADOS Y NOTARIOS

Dr. Angel Fernández
DIVORCIOS
Muy rápidos, de 5 a 30 días. Plazos cómodos en toda la República, a cubanos y extranjeros, Obrapía 17, de 2 a 7 p. m. Telf. A-3060.
P-6

BUFETE
DR. JUAN GUTIERREZ QUIROS
Edificio Bacardí 618 y 614. Abogados: Gutiérrez Quirós, Castro Dueñas, Guiral Moreno. Consultas, Administraciones, Recursos de Inconstitucionalidad, Asuntos Civiles, Contencioso-Administrativos y Criminales. Especialmente en el Tribunal Supremo y Audiencias. Telf. M-2955.
P-6

Dr. ISIDORO CORZO
..ABOGADO..
Especialidad: DIVORCIOS. CALLE 8 número 25, entre H e I. Telf. F.5086, Vedado

ALQUILERES

a-1 HABANA

ALQUILO SAN RAFAEL 109 BAJOS entre Escobary Gervasio. Sala, comedor, tres cuartos, baño completo, etc. Verse de 3a 5 Informes U.1428.
A.1

EDIFICIO MENENDEZ, VIRTUDES 119 B, esquina a Escobar, alquilo, sala, comedorW gabinete, 3 habitaciones, baño intercalado, cuarto y servicio criados. Informan Bodega Gervasio y Virtudes.
A.1

SE ALQUILA LA CASA GERVASIO No. 188, bajos, entre Reina y Salud, con sala, tres cuartos, baño intercalado, comedor al fondo, cocina y servicio de criados. Teléfono M.1151
A.1

SE ALQUILAN LOS ALTOS MODER- nos de Desagüe 71 esquina a Franco, sala, saleta, 3 cuartos, baño, comedor, cocina, $25.00. Llaves: Desagüe 55, casi esquina a Oquendo.
A-1

ALQUILO, MODERNOS Y AMPLIOS altos, Príncipe 4, esquina a San Ramón, a una cuadra de Monte, sala, comedor, 3 cuartos, baño completo y calentador. Llave: Bodega. Informes: F-4071.
A-1

ALQUILO ALTOS MODERNOS, EN Benjumeda y Plasencia, media cuadra Infanta ,sala, comedor, dos habitaciones y baño completo. Precio: 20 pesos. Informes: Universidad 15. Telf. A-3061.
A-1

SE ALQUILA UNA CASA, BIEN amueblada, con su nevera eléctrica, sumamente fresca, con ventanas en todos los cuartos, $100.00. Campanario 70, segundo piso.
A-1

SAN NICOLAS 130, ENTRE SOLEDAD y Reina, segundo piso, sala, comedor, cuatro habitaciones, baño completo. Muy clara y ventilada. Llaves, en los bajos y Lamparilla 60.
A-1

AVENIDA DE MENOCAL Y FINLAY. Alquilo tercer piso, de nueva construcción, con dos habitaciones, comedor, baño completo moderno, calentador y cocina de gas, U-6977 y M-2222.
A-1

SE ALQUILA LA PLANTA BAJA, DE la casa Jesús María 117, próxima al Gobierno Provincial y Estación Terminal. Informan, en la misma. Precio de situación.
A-1

ALQUILO CASITA DE 2 CUARTOS sala, baño intercalado, cocina y patio. Animas 182, entre Soledad y Oquendo. Llave en la bodega, informan Bernaza 23. Tintorería.
A.1

SE ALQUILAN ALTOS MODERNOS acabados de pintar, Lucena 9 entre Neptuno y San Miguel, sala, recibidor, tres cuartos, baño intercalado, comedor, cocina de gas, calentador, servicio de criados. Informan en la misma de 2 a 4 p.m. Teléfono U.5635
A-1

M.E.C.D. 2016

ALQUILERES

HABANA

a-1

PROGRESO 30, ALTOS, SE ALQUIla cerca del Parque Central, sala comedor, cinco habitaciones, baño y demás servicios, la llave en el tren de lavado. Informan 1.3056. A-1

ALQUILA CASAS ALTAS 2 DE DOS habitaciones, 1 de 3, 1 de 4, Monte-Toro y Bruzón. Ensanche de la Habana, la llave en la bodega. A-1

ALQUILO, SAN LAZARO 364, PLANta baja, 4 cuartos, comedor, cocina, 2 baños intercalados, cuarto criados, servicio y garage, en 55 pesos; y el segundo piso, igual distribución, con 3 cuartos, 45 pesos. Lo más fresco de La Habana. Informes: Telf. FO-7976 y Sr. Bosch, Muralla 16. A-1

LOS BAJOS MAS BARATOS Y MODERNOS DE LA HABANA

Alquilo a $10.00, $17.00 y $22.00, con sala, comedor, 4 cuartos, baño intercalado; y con 3 y 2 cuartos, Calle de Justicia esquina Arango, una cuadra tranvías Calzada Concha y guaguas Calle Fábrica. Informan: Bodega.

SE ALQUILA EL PRIMER PISO DE Lamparilla 35, esquina a Compostela, que consta de sala, comedor, dos cuartos, cocina y demás servicios. Informan, en los bajos.

MODERNOS BAJOS EN $22.00. Sala, comedor, 4 cuartos, baño intercalado, servicio criados, etc. Otros bajos con 2 cuartos a $11.00. Justicia esquina a Arango. Una cuadra tranvía Calzada Concha.

NUEVA DEL PILAR No. 28, ENTRE Benjumeda y Llinás, sala, saleta, cuatro habitaciones, etc. Llave en la carnicería. Informes: A.1102. Exten sión 34. A-1

SE ALQUILA PRIMER PISO ALTO Neptuno No 8, informan teléfono M.4521. A-1

OFRECEMOS EN ARREDAMIENTO LOS SIGUIENTES LOCALES

MERCADERES 39, PROPIO PARA negocio pequeño: $25.00.

VIRTUDES 1, PROPIO PARA CAFE, Fonda, Restaurant, etc.: 70.00.

LAMPARILLA 20, PROPIO PARA PEqueño almacén, etc.: $40.00.

CUBA ESQUINA A OBISPO, LOCAL altos y bajos, conjuntamente. Se oyen proposiciones.

OFICIOS 28, CASI ESQUINA A Amargura. Local grande, propio para oficinas y almacén: $80.00.

LUCENA 8, ENTRE SAN JOSE Y Marqués González, propio para taller, carbonería, depósito, etc.: $85.00.

VIRTUDES 86, ESQUINA A CAMPANARIO, dos plantas, propio para almacén, en los bajos; y oficinas, en los altos. Haga su proposición.

MARINA 60, 62 Y 64 Y VAPOR 1, dos plantas, propio para garage y salón de exhibición.

MASON 33, ESQUINA A SAN JOSE, para Puesto de Frutas, Bodega Criolla, etc.: $25.00.

DIEZ DE OCTUBRE 58 Y 60, JESUS del Monte, propio para cualquier comercio: $40.00.

SAN LAZARO, ESQUINA A OQUENdo, local propio para Café, Fonda, etc.: $40.00.

SAN JOSE Y RAYO, ALTOS Y BAJOS, amplios locales propios para casa de huéspedes o club, en los altos; y almacén o talleres, en los bajos. Se puede ver, de 9 a 11.

INFANTA 3, NAVE PROPIA PARA depósito o taller. Precio: $25.00.

PARA INFORMES: DEPARTAMENTO DE ADMINISTRACION DE BIENES THE NATIONAL CITY BANK OF NEW YORK
Teléfonos: A-9897 y M-9871 A-1

¡BUSCA CASA? LLAME AL M.6747 SEGURAMENTE ALLI ENCONTRARA LA QUE VD NECESITA O VAYA A MORRO Y GENIOS EDIFICIO "GOMEZ" ALLI LE INFORMARAN

a-2 VEDADO

VEDADO, CALLE 26 No. 15, ENTRE H y 19. Se alquila casa terraza, sala, 4 cuartos, baño con agua caliente, comedor al fondo, cocina $25. Teléfono F.1183, moderna. A-2

21 ENTRE F. Y G.

Casa nueva, decorada, baños espléndidos, altos para corta familia. Muy frescos. Precio muy módico. Informes: Telfs. A-1051 y F-4407 y Bodega esquina. A-2

LOMA DE LA UNIVERSIDAD, 27 NUmero 78, entre L. y M., lujosos altos, seis habitaciones y garage, 90 pesos, informan en la misma. Telf F-2447. A-2

VEDADO: EDIFICIO «MUNGUIA», 12 y 21. Alquilo lujoso piso, compuesto de terraza, sala, saleta, 3 hermosas habitaciones, lavandería, cuartos y servicio de criados .F-1014. A-2

E NUMERO 67, ALTOS, ESQUINA 21, sala, saleta, terraza, comedor, 5 habitaciones ,baño, cocina, etc. Muy frescos, cerca Colegio La Salle. Precio módico. Llaves e informes: C. número 65, bajos. A-2

ALQUILERES

a-2 VEDADO

SE ALQUILA LA CASA CALLE 25 No. 367 entre Paseo y 2, Vedado, con sala, comedor, tres cuartos, cocina, baño con agua caliente, cuarto y servicios de criados. A-2

EDIFICIO CASTRO, 25 Y O, JUNTO a Infanta, teléfono F-2990. Disponible de momento, un piso. Elevador, Frigidaire, agua abundante.

SE ALQUILAN BAJOS MODERNOS con sala, saleta, 3 cuartos, baño completo y cocina de gas. La llave en la bodega esquina a Manrique.

VEDADO. CALLE A No. 9, ENTRE 5 y 7, Se alquila amplia y cómoda casa. Precio reducido. Llaves al lado. Informes: A-6420.

ALQUILO MODERNOS ALTOS, 23 esquina 4, Vedado, recibidor, comedor, sala, tres habitaciones, baño, cuarto y servicio criados y cocina de gas A-2

DOS CASAS ALTAS CON DOS Y tres cuartos, baño, sala, saleta comedor, cocina, gas o carbón, cuarto y servicio criados. 15-18-20. Vedado. A-2

SE ALQUILA, A LA ENTRADA DEL del Hotel Nacional, Calle 21 número 5, altos, entre M. y N., lujoso piso, en 75 pesos mensuales Se compone de sala, recibidor, comedor, 4 habitaciones, 2 baños, hall, pantry, cocina, cuarto y baño de criados y garage. Informes, en los bajos, Max Borges. A-2

VEDADO: SE ALQUILA CASA, 19 número 291, entre C. y D., sala, comedor, tres cuartos, patio y traspatio. Su dueño, al lado. A-2

SE ALQUILA, PASEO 175, ENTRE 17 y 19, Vedado, portal, sala, 3 habitaciones, hall, comedor, repostería y baño; cocina, 2 habitaciones de criados, baño y lavadero, en la planta baja; y en la planta alta, tiene dos hermosas habitaciones al frente, con su baño. Tiene garage. Informan en la misma. F-5586 y M-5193.

SE ALQUILAN LOS FRESCOS Y amplios bajos de D. No 4 entre Línea y Calzada, sala, recibidor, seis cuartos, dos baños, comedor, pantry, cocina, Garage y cuatro cuartos criados. Informes y llaves en los altos. Teléfono F.5167. A-2

a-3 CERRO Y PALATINO

SE ALQUILAN LOS ALTOS DE LA Calzada del Cerro, frente a la Quinta «La Covadonga», con sala, saleta, 3 habitaciones, hall, baño completo, cuarto y servicio de criados, cocina y patio .Informan: Café. M-2851. A-3

ALQUILO LA CASA, FOMENTO Y Cuarta, Reparto Palatino, de sala, comedor, tres cuartos, cocina, baño moderno y garage. La llave al lado. Informan: Monte núm. 85. A-3

a-4 Marianao y sus Repartos

ALQUILO, BARANDILLA 181, SALA, terrazas, comedor, cocina, pantry, 5 cuartos, 2 baños familia, 3 cuartos, un baño criados, garage 2 máquinas, dos cuartos chofer. Informan: Telf. F-2926 A-4

CHALET MODERNO JARDIN, PORtal, sala, comedor, hall, 3 cuartos, baño completo intercalado. Cuarto y servicio criados. Garage. Segunda Avenida entre 11 y 12, costado Precinto Policía, 25 pesos. Dueño F.2760, verse 3 a 6, media cuadra guagua La Sierra. A-4

ESQUINA DE PARQUE

Se alquila preciosa casa, con sala, comedor, 3 cuartos, baño, cuarto y servicio de criados completo. Se puede ver a todas horas. 18 y D No. 40, bajos. Reparto Almendares. A-4

SE ALQUILA HERMOSO CHALET, con bastante patio y garage para 3 máquinas, en la Calle 7, esquina a 2, Reparto La Sierra. Telf. FO-2605 y FO-2713. A-4

SE ALQUILA PROPIA PARA LEgación, espléndida residencia lujosamente amueblada, vajilla frigidaire, 20 entre 3 y 5. Precio: $160. Miramar. F-2880.

ALQUILO 3 CHALETS MODERNOS, calle Almendares 48, 52 y 54, de 2, 3 y 4 cuartos, sala, saleta, cocina, baño completo, patio, agua abundante. Buen vecindario, Reparto Nogueira, Marianao, en 12, 15 y 18 pesos, Tren de Zanja esquina. Informes. Telf. FO-7976 y Sr. Bosch, Muralla 16. A-4

a-5 J. del Monte y la Víbora

VIBORA: PATROCINIO 5, ALQUILO casa moderna, portal, sala, saleta, tres cuartos, comedor al fondo, baño intercalado, cuarto y servicio de criados, cocina, patio y trdspatio. 35 pesos I-7788. A-5

ALQUILO, VIBORA. SI DESEA LUgar saludable y alto, vea Vista Alegre 8, esquina Buenaventura, al costado de los Pasionistas, portal, 3 cuartos, garage y demás comodidades. Llave misma. X-1845. A-5

VIBORA: PATROCINIO 5, ALQUILO casa moderna, portal, sala, saleta, tres cuartos, comedor al fondo, baño intercalado, cuarto y servicio de criados, cocina, patio y traspatio, 35 pesos. I.7788. A-5

EN LA PARTE MAS ALTA DE LA Víbora, calle de Armas No 65, entre la Avenida de Acosta y San Mariano, se alquilan los hermosos bajos de moderna construcción, propios para familia de gusto, cos portal, sala, recibidor, cuatro habitaciones, salón de comer al fondo y servicios de criados, todo muy amplio, en 30 pesos, la llave en los altos. A-5

VIBORA. SE ALQUILAN LOMA Chaple espléndidos altos Chaple 6, media cuadra calzada. Terraza, sala, gabinete, cuatro cuartos, hall, saleta, hermoso baño, cuarto criado. Llave al fondo. A-5

ALQUILO, EN LA PARTA MAS ALta de la Víbora, en Calzada, para Clínica, Colegio o Creche, casa compuesta de tres departamentos, 10 habitaciones grandes, 3 baños completos, 3 cocinas de gas y 3 calentadores, gran traspatio con árboles frutales y cancha de pelota. Son 1.000 metros de terreno en junto. Informan: 10 de Octubre número 493. Telf. I-4717. A-5

ALQUILERES

a-5 J. del Monte y la Víbora

ALQUILO OCTAVA 10, VIBORA. Portal, sala, saleta, cuatro cuartos patio, traspatio, entrada independiente, tranvía frente. Informan la misma de 9 a 11 mañana. A-5

VIBORA. SE ALQUILAN LOS ALtos de O.Farrill No. 35, terraza, sala, comedor al fondo, cinco habitaciones, hall central, baño completo, cuarto y servicio de criados.A dos cuadras de la calzada. Llave en los bajos. Informes telf. F.5000, alquiler: $30.00. A-5

ALQUILO.— DOLORES 18 ENTRE San Buenaventura y San Lázaro, sala, saleta, dos cuartos, comedor, baño completo, cocina, servicio de criados, patio, 20.00. Informes: A-0384.

SE ALQUILA FRENTE AL PARQUE Japonés, calle D número 30, casa moderna con garagé, en 22.00. Informes: Teléfonos F.1232 y F.3507. A-5

LUJOSA RESIDENCIA, HEREDIA 4, entre Estrada Palma y Luis Estévez, Víbora, 7 dormitorios, 3 baños completos, 2000 metros, jardines. Renta $60.00. Informes la misma. Cuba 30. Teléfono A.7636. A-5

SE ALQUILA PATROCINIO 4, UNA cuadra paradero tranvías, Víbora, compuesta sala, recibidor, cinco cuartos, hall, dos baños, comedor, cuarto y servicios criados.Llave en la misma. Informes: teléfono F.3242 A-5

¿QUIERE VIVIR CASA GRANDE Y barata? Alquile alguna de las casas de Cruz del Padre esquina a Velázquez número 13, a una cuadra Esquina Tejas, sala, saleta, 3 cuartos, patio, etc. U-3936. A-5

ALQUILO HERMOSO CHALET REparto Mendoza, Figueroa 11, esquina a Milagros, cerca del cine, parque tranvías y guaguas, grandes comodidades, con garage. Informan teléfono I.6124 o la misma. A-5

ALTOS DE DOS CUARTOS, SALA, cocina, en Tejar y San Anastasio, la llave en la bodega de enfrente, teléfono U.6673. A-5

a-10 Los Pinos y Naranjito

ALQUILO CASA EN LOS PINOS, Enrique José Varona entre Finlay y Naranjito, jardín, portal, sala, 2 cuartos, comedor, cocina, servicio, patio y gran terreno. Llaves al lado. Informes: Cristo 29, bajos. A-10

a-12 Guanabacoa y Cojimar

LOMA DE COJIMAR. CASA DE UNA planta, jardín, portal, tres habitaciones, baño intercalado, cuarto y servicio de criados. Llave al lado. Informes A.7884 A-12

VEDADO. CASA 4 HABITACIONES, portal, sala, comedor, cocina, dos baños, garage, en $25. Reparto Kohly, Vedado, en la misma. A-12

a-13 ALQUILERES VARIOS

SAN MIGUEL DE LOS BAÑOS, CHAlet recién reconstruido parte alta avenida, tres habitaciones, demás comodidades. Informes Tamargo, calle Beatriz s|n. Arroyo Apolo. Teléfono I.1189. A-13

ARRIENDO COCINA CON COMEdor de casa de huéspedes, hotel o café o casa análoga a cambio de comida o de arquiler, informa teléfono M.3284 A-13

EN SAN MIGUEL DE LOS BAÑOS Por los meses de Mayo y Junio, se alquila el cómodo y bien situado chalet «Villa Alegría», con cinco habitaciones, tres baños y garage. Informes: teléfono I.2022. A-13

ALQUILO FINQUITA, CON CASA REformada y pintada, luz eléctrica, teléfono automático muchos frutales y plátanos. Carretera Central y Camino Diezmero. Diez minutos del Parque Central. Gavilán X-1818. A-13

b-1 NAVES Y LOCALES

SE ALQUILA, A MEDIA CUADRA Infanta, nave de 800 metros, con cinco habitaciones, altas, Desagüe y Plasencia, propia para almacenes o industria. Precios de situación. Informes: U-1177. B-1

SE ALQUILA UN MAGNIFICO LOcal, en Luz y Oficios, propio para un buen establecimiento, con varias divisiones y servicios. Informes: Manzana de Gómez núm. 240. A-4893. B-1

OPORTUNIDAD: ALQUILO LOCAL de esquina, propio para Bodega. Enfrente están construyendo un Pasaje con 25 departamentos, San Indalecio y Santa Emilia. B-1

SE ALQUILA, PRADO 41, ENTRE Refugio y Colón, planta baja, local propio para oficina o comercio. Informan en el primer piso. B-1

SE ALQUILA VELAZCO 4, PROPIA para depósito por tener sitio fuardar camión Informan F.4987. B-1

SE ALQUILA UN LOCAL EN CAMpanario 162, Reina y Salud, propio para cualquier industria o depósito. Informes U.5858 Abierta todos los días de 2 a 4. B-1

SE ALQUILA UN LOCAL, EN INfanta número 98, esquina a San José. Sr. López. B-1

SE ALQUILA UNA NAVE, EN Cienfuegos números 18, 20 y 22, entre Corrales y Apodaca, con columnas de mampostería De 4 y media a 6 de la tarde. B-1

NAVE, CON MAGNIFICO HORNO, sanitariamente preparada, en lo mejor de La Habana. Se da my barata. Carlos III número 22. Sr. Diez. B-1

PARA ALMACEN, INDUSTRIA, COmercio con 400 metros y portal, próximo a la Terminal. Vives 54, entre Aguila y Florida. Llave en los altos.

SE ALQUILA UN LOCAL PARA lechería en la calle de Pérez esquina a Cueto en el barrio de Luyanó, informan al lado, módico alquiler. B-1

ALQUILERES

b-1 NAVES Y LOCALES

SE ALQUILA HERMOSO AMPLIO local, Primelles esquina San Cristóbal, Cerro. Propio para bodega, o cualquier establecimiento. Tiene vivienda. Todo acabado de pintar. Informan Buenaventura 48. Teléfono X-1261. B-1

GRAN LOCAL ESQUINA EDIFICIO mampostería moderno, bien situado con armatostes, amplia habitación con cocina y servicios en $18 Los Pinos, Avenida Apóstol y Betancourt próximo paradero Miraflores. F.2225 B-1

NAVE. SE ALQUILA SAN RAFAEL 236, entre Ave. Menocal y Basarrate. Local propio para alguna industria o depósito. Abierta todos los días de 3 a 5 Informes: U.5858. B-1

¡BUSCA LOCAL PARA NEGOCIO? LLAME AL M.6747 CON TODA SEGURIDAD ENCUENTRA EL QUE VD. NECESITA O VAYA A MORRO Y GENIOS EDIFICIO "GOMEZ" ALLI LE INFORMARA

PANADEROS

Se alquila un amplio local de esquina para panadería, bodega y casilla de carne, buena barriada, calle porvenir esquina a Habana, frente a la Quinta Canaria. Informan: Porvenir letra A o Concha y Reforma. Taller de madera Alfredo Gómez, teléfono X.2805. B-1

ALQUILO HERMOSA NAVE, 450 MEtros, techo concreto, sin columnas, 3 entradas, puerta hierro, propia para cualquier industria o almacén. Inmejorable lugar, Plasencia y Benjumeda. Llave, Café. Infanta y Benjumeda. Precio de situación. B-1

b-2 APARTAMENTOS

«EDIFICIO ARCOS» CALLE F ENtre 19 y 21 en el Vedado, se alquila un apartamento informa el conserje. B-2

APARTAMENTO ALTO, INFANTA, pegado a Carlos III, 12 pesos y 2 meses en fondo. Informes: Rodolfo, Infanta y Maloja, Bodega. B-2

SE ALQUILA UN APARTAMENTO compuesto de 2 habitaciones, local de cocina en la azotea de la casa Valle 29 C, esquina a Infanta. Entrada independiente. Informan: teléfono M-4671. B-2

EDIFICIO LOPEZ SERRANO
VEDADO

Calle 13, esquina a L. Teléfono: F-2832. Apartamentos de dos cuartos dormitorios, sala, comedor, cocina y baño, incluyendo en la renta: luz, gas, teléfono, refrigerador y storage. B-2

SE ALQUILAN APARTAMENTOS Y habitaciones, balcón, San Nicolás 122, esquina a Dragones. Grandes comodidades por reformas que hizo el nuevo dueño. Precios de situación, orden y limpieza. Visítenos, se convencerá. B-2

APARTAMENTO AMUEBLADO, INdependiente, sala, 2 habitaciones, cocina, baño, garage y portal, 23 y 26, Vedado.

b-3 DEPARTAMENTOS

HABANA 85, ESQUINA A LAMPARIlla, para matrimonio o familia sin niños, departamentos, lavabo agua y vista calle. También Accesoria de sala, cuarto y servicios. Casa de toda moralidad. Buen aspecto. B-3

MONTE 2A., ESQUINA ZULUETA. Alquilo a familia y matrimonios sin niños, departamentos de dos y tres habitaciones. Vista calle. Casa de orden. Buen aspecto. B-3

PRADO 111, FRENTE AL CAPITOlio. Se alquila un bonito departamento y una habitación, igualmente, otro, en la azotea. Casa de buena familia. Se toman referencias. B-3

SE ALQUILA UN APARTAMENTO de lujo moderno, 4 cuartos, sala, comedor, etc. Informes J esquina a 9. Telf. F-5339. B-3

MONTE 2-A., ESQUINA ZULUETA. Alquilo a familia y matrimonios sin niños, departamentos de dos y tres habitaciones. Vista calle. Casa de orden. Buen punto. B-3

HABANA 85, ESQUINA A LAMPArilla, para matrimonio, familia sin niños, departamentos, lavabo agua y vista calle. También Accesoria de sala, cuarto y servicios. Casa de toda moralidad. Buen aspecto. B-3

b-4 HABITACIONES

SE ALQUILA UNA BUENA HABItación, con su cocina independiente, luz toda la noche, agua corriente. Casa de moralidad, O-Reilly 1, entre San Ignacio y Mercaderes. B-4

CASA DE FAMILIA. SE ALQUILA espléndida habitación con baño anexo y balcón a la calle, Galiano 14. Teléfono M.7328. B-4

SE ALQUILA UNA HABITACION casa de familia a hombres solos de moralidad, único inquilino. Cuba 21A segundo piso. B-4

SE ALQUILAN 2 HABITACIONES juntas y 3 separadas Angeles No 13 esquina a Estrella, altos de la mueblería «Ruisánchez», Telf. A.2024. B-4

ALQUILERES

b-4 HABITACIONES

SE ALQUILA HERMOSA SALA CON balcón, cuarto con baño particular, luz y limpieza. Baratísimo. Infanta 144 letra C, esquina a 27 2o piso, izquierda. B-4

EN SAN MIGUEL 59, ALTOS, SE alquilan habitaciones para familias con servicios completos. Precio módico. Moralidad. B-4

SEÑORA VIUDA EXTRANJERA AL quila dos hermosas habitaciones, muy frescas juntas o separadas con su baño completo, se habla francés, inglés y español. Fialbard, Jovellar No. 35 B, 2o piso, entre Aramburo y Hospital. B-4

ATENCION. REINA 6, SEGUNDO piso, habitación amueblada a personas de moralidad, matrimonio, 28 y 30 casa, comida y desayuno. Teléfono No molesten en el primer piso. B-4

«SIBONEY», HOTEL Y RESTAUrant, a media cuadra del Parque Central. Habitaciones y departamentos, baños privados. Elevador día y noche. Comidas criolla, americana y europea. Table D-Hotel: 50 centavos. Plato azul 40 centavos. Por meses, rebajado, Prado 89, entre Neptuno y Virtudes.

VEDADO: EN RESIDENCIA DE FAmilia respetable, se alquila, a caballero solo, una hermosa habitación, terraza, baño privado. Referencias mutuas O. número 10, entre 17 y 19. B-4

SE ALQUILA UNA HABITACION A caballero serio, que quiera vivir en familia, con toda asistencia, Cárdenas 39, altos. B-4

ANTIGUO HOTEL «JEREZANO». EL mejor punto y vista de La Habana. Departamento y habitación amplia, con balcón a la calle; otra, para persona: 10 pesos, ropa cama y muebles, Prado 102, altos, esquina Virtudes. B-4

CEDO, EN MI CASA PARTICULAR, dos hermosas habitaciones independientes, baño privado, vista calle, con toda asistencia. Matrimonio o caballeros, San Francisco 20, altos, entre Neptuno y Concordia. B-4

MURALLA 55, ALTOS, ENTRE HAbana y Compostela. Alquilo una espléndida habitación con balcón a la calle, buen baño, agua fría y caliente, luz, teléfono. Casa de moralidad. B-4

SUAREZ NUMERO 43, ALTOS, ENtre Gloria y Apodaca. Se alquila una bonita habitación, que se comunica con magnífico baño moderno. Casa de buena familia. Se toman referencias. B-4

TEJADILLO 44. $6.00 HABITACION en planta baja, moralidad, poca gente, no es solar ni ciudadela; una cuadra palacio. Informan: la misma o altos café «Vista Alegre». Departamento No. 1. B-4

NEPTUNO 59, ALTOS, CASA DE moralidad se alquila una habitación a hombres solos que sean decentes y cumplidores B-4

A PERSONA SOLA, DE MORALIdad se alquila una linda habitación con baño privado. Calle 23 número 520 altos, entre 24 y 26. Vedado. B-4

AMPLIA HABITACION ANEXA AL baño en casa de familia, acera la brisa. Una cuadra Prado. Consulado 122, altos, también para habitación en el No. 89 la casa de enfrente. B-4

O REILLY 85, MEDIA CUADRA Parque Central, se alquilan habitaciones y departamentos comida variada, precio de situación, agua caliente, luz, teléfono, confort, moralidad. B-4

HABITACIONES CON BAÑO, EN Monte 485, en $8.00 y $10.00 mensuales. Informan en la Botica. Teléfono M-4218. B-4

ALQUILO HABITACIONES, CON Y sin baño, exteriores e interiores, San Miguel 9, altos, por Consulado. B-4

AGUILA 133, ALTOS, ENTRE SAN José y Barcelona. Alquilo hermosa habitación, lavabo y todo servicio, con comida. En la misma, un socio de cuarto. Referencias. Hay teléfono Precios módicos. B-4

«SIBONEY», HOTEL Y RESTAUrant, media cuadra del Parque Central. Habitaciones y departamentos, con baños privados. Elevador día y noche. Comidas criollas, europeas y americanas. Plato azul: 40 centavos. Table D-Hotel: 50 centavos Por meses, precio rebajado, Prado 89, entre Neptuno y Virtudes. B-4

MATRIMONIO RESPETABLE, SIN niños, alquila habitación con todo servicio a matrimonio solo Se dan y piden referencias, San Lázaro 161, segundo piso. Telf. M-6522. B-4

AVISO. ALQUILO ACCESORIA DOS departamentos, varias habitaciones, Compostela y San Isidro, por Compostela, muy baratas y Oficios cinco habitaciones. B-4

IDEAL PARA MATRIMONIOS: Prado 99, frente al Capitolio. Habitaciones modernas, con closets y baño privado completo. Agua caliente y fría ,a todas horas. Excelente comida. Gran confort y limpieza. Absoluta moralidad. B-4

SE ALQUILA UNA HABITACION, A hombre solo o a matrimonio. Casa de estricta moralidad. Escobar 176, altos ,entre Reina y Estrella. B-4

EDIFICIO PARA OFICINAS

Oficios 18, esquina a Lamparilla. Orientado a la brisa y sombra con todos los requisitos modernos y 2 elevadores Otis. Bien servido. Situado prominentemente en la zona comercial, con fácil acceso por la Ave. del Puerto.

Precios razonables.

Edificio CASTELEIRO VIZOSO

ALQUILERES

b-4 HABITACIONES

ELEGANTE RESIDENCIA FAMIliar de Consulado 56 y 60, altos, y casa de familias de Consulado 92-A., altos, para personas decentes y estables. Habitaciones y apartamentos con balcón, teléfono, garage y comidas, etc. B-4

EN LO MEJOR DEL VEDADO, SE alquilan dos habitaciones, en casa de familia. Se dan y piden referencias. Hay mucho orden y limpieza. Llame: Telf. F-6123. B-4

EDIFICIO CUBA», SEIS PISOS, EMpedrado número 42. Se alquilan amplias y ventiladas habitaciones, muy baratas: elevador, lavabo, luz toda la noche. Orden y moralidad Telfs. M-2515 y M-5113. B-4

EN CASA DE FAMILIA RESPETAble, se alquila una habitación a caballero serio, que desee vivir en familia, con toda asistencia, Cárdenas 39, altos. B-4

b9 CASAS DE HUESPEDES

HUESPEDES: SI CAMBIA DE HOtel o casa de huéspedes, visite «La Central». Encontrará buena comida, frescas habitaciones y precios económicos. Prado 65, esquina del Sevilla. A.9009. B-5

b6 HOTELES

GRAN HOTEL LUZ
OFICIOS NUM. 35

Apartamentos y habitaciones, amplias y ventiladas, con lavabo y agua caliente, en todas. Vista a la calle. Ascensor día y noche. Teléfono. Grandes salones de recreo. Servicio esmerado. Precios módicos. B-6

HOTEL «VANDERBILT»

Lo más alto, saludable y económico, Neptuno 309, esquina Mazón. Habitaciones de esquina, con baño privado, propias para quien convenga vivir cerca Universidad o los Hospitales Calixto García y Mercedes. B-6

HOTEL 'COLONIAL'
San Miguel 62 ,casi esquina Galiano

Residencia para familias. Apartamentos y habitaciones: baño privado, elevador día y noche. Magnífico restaurant, octavo piso. Cocina criolla y española, con carta. Moralidad. M-5966 y M-5967. B-6

HOTEL SAN CARLOS
EGIDO Y MONTE
PRECIOS ECONOMICOS POR MES
Habitación, desayuno, almuerzo y comida, con derecho a elegir platos
UNA PERSONA . . . $30 a 40
MATRIMONIO . . . $45 a 60
Hay Departamentos familiares
NO FALTA EL AGUA. B-6

HOTEL ROOSEVELT
AMISTAD Y SAN MIGUEL
Matrimonios con tres excelentes comidas, desde $50
Apartamentos para familias, todos con baño privado. B-6

HOTEL TROTCHA

Calzada y Dos, Vedado: Economía, confort, amplias y frescas habitaciones con baño privado y todo servicio, rodeado de jardines. Una persona, desde $35.00; matrimonios, desde $55.00. F-1076. B-6

HOTEL 'IDEAL ROOM'
PRADO 93-B., (POR PASAJE)

¿Desea vivir en casa tranquila, mejor que en su propia casa? Visite esta gran casa, aunque sea por curiosidad. Por dentro, la mejor. Precios para matrimonios, con comida y toda asistencia, desde $35.00 a $45.00. Hay apartamentos de dos habitaciones, con balcón y baño a Prado. Exíjense referencias de moralidad y pagos.

THE SAVOY
F. Y 15, VEDADO
Telf. F-6616

Situado en un lugar alto del Vedado. Con fácil y frecuente comunicación, con la Ciudad y Repartos. Rodeado de jardines. Con 600 metros de hermosos portales. Las habitaciones tienen ventilación directa, teléfono, baño privado, con agua fría y caliente. Precios moderados, incluyendo tres excelentes comidas. El servicio en mesas separadas, para cada familia.

HOTEL "REGIS"
PRADO Y COLON

Residencias para familias. Habitaciones con baño privado y apartamentos, agua fría y caliente. Elevador. Comida excelente. Precios para matrimonios, desde $35.00. Telf. M-3683. B-6

b7 CASAS DE COMIDAS

SIRVO EXCELENTE COMIDA PARticular, a domicilio, de primera, especial y a hora fija. Admitimos abonados al comedor, Consulado 56 y 60, altos, residencia familiar. Telf. M-9487. B-7

ALQUILERES

b7 CASAS DE COMIDAS

SERVIMOS CANTINAS A DOMICILIo. Precios: una persona, $0.40; dos, $0.60. Buena comida y hora fija. Pruebe y será nuestro cliente. Bar «El Polo», Reina y Angeles. (Hablen con el cocinero). B-7

b10 PERDIDAS

SE GRATIFICARA AL QUE ENtregue una petaca fosforera, iniciales F. H. que se perdió domingo 7 en automóvil por la Calzada de Ayestarán. Fábrica de cigarros «Gener» Oficina. B-10

PETACA DE CUERO MEXICANO, DE cigarros, marcada J. L. F. Gratificaré su devolución. Baños 30, entre 17 y 19, Vedado. B-10

SE SOLICITAN

s-A Solicitud de Alquileres

SE SOLICITA CASITA 2 CUARTOS y demás comodidades, altos, de Galiano a Prado, absoluta garantía. Teléfono U.4059. SA.

SEÑORA SOLA, DESEA UNA HABItación, en casa particular, en el radio de las calles de 17 a 23 y de L. a H., Vedado. Informes: Telf. F-5464. SA.

b9 Agencias de Colocaciones

«LA MATANCERA»: A-7740. SERVImos rápidamente criadas, cocineras, choferes. Toda clase de servidumbre y empleados, de ambos sexos, con referencias. Sol 111, entre Egido y Villegas. B-9

s-1 CRIADAS Y CRIADOS

SOLICITO MUCHACHA PARA LOS quehaceres de corta familia, que sepa cocinar y traiga referencias, sueldo 6 pesos y uniformes Subirana y Sitios al lado de la bodega. S-1

SE SOLICITA UNA CRIADA DE MAno, blanca, joven. Sueldo: 10 pesos. Después de las 10, en Consulado 60, bajos. S-1

SE NECESITA UNA MUCHACHA ESpañola para ayudar a los quehaceres de una casa y que entienda de costura. Que tenga referencias y sea fina. Luis Estévez 5, Víbora, de 10 a 4 p.m. S-1

SE SOLICITA UNA CRIADA ESPAñola, apta para el trabajo. Sueldo: 15 pesos. Que tenga referencias. Informan: Tercera y 4, Reparto La Sierra. S-1

SOLICITO CRIADA, DE COLOR, DE mediana edad, para cocinar a matrimonio solo. San Miguel 14, altos. S-1

SE SOLICITA UNA CRIADA, PARA comedor, que sepa servir bien la mesa, sin melena. Calle 15 número 308, entre B. y C., Vedado. S-1

SE SOLICITA UNA CRIADA QUE tenga referencias, duerma en la colocación y haga todos los quehaceres de una casa con cuatro personas, en Pasaje Sur No 14, Santos Suárez. 8 pesos y uniformes. Teléfono I.6219. S-1

SE SOLICITA UNA MUCHACHA trabajadora, para limpieza y servicio de mesa, en una casa de huéspedes. Informan en Monte 53, por Factoría. A-8210. S-1

NECESITO UN CRIADO DE MANO y un chofer, que tengan referencias. Sueldo: 25 pesos. También se necesita un ayudante de cocina y un jardinero: 15 pesos. Informan: Compostela 58. S-1

SE SOLICITA, EN COJIMAR, PARA todos cios quehaceres de una familia de cinco personas, una sirvienta seria. Ha de saber su obligación. Informan: Villegas 47, cuarto piso, Habana. S-1

SE SOLICITA UNA JOVEN ESPAñola, para los quehaceres de casa chica, dos de familia y dormir en la colocación. Informes: después de la 5 de la tarde, en Aguila 223, tercer piso, apartamento 10, esquina a Monte. S-1

SE SOLICITA UNA MUCHACHA ESpañola, para los quehaceres de una casa, de corta familia. Sueldo: 8 pesos y dormir fuera. Se exigen referencias. Llame: M-8806, de 10 a 12 a. m. S-1

SOLICITASE UNA MUCHACHA blanca para ayudar a los quehaceres de la casa, debe saber algo de cocina. Informan Fomento 28, Reparto Palatino.

SE SOLICITA UNA JOVEN PARA hacer la limpieza de una casa. Informan Sol No. 85 Departamento No. 210. S-1

s2 COCINERAS Y COCINEROS

SOLICITO COCINERAS, CRIADAS, y manejadoras españolas y del país blancas y de color, buenos sueldos. Sra. Rodríguez, I.3552, 10 de Octubre 324 Jesús del Monte. S-2

SE SOLICITA UNA COCINERA, QUE cocine bien y tenga referencias. No dormir en la casa, Campanario 70. S-2

SE SOLICITA UNA JOVEN BLANCA, española, para cocinar y limpiar, a corta familia; y otra, por horas, para lavar ropa y hacer alguna limpieza, Villegas 51, altos. S-2

SE SOLICITA UNA MUCHACHA, PAra cocinar y limpieza de una casa de corta familia. Corrales 2-E., primer piso, derecha. S-2

SE SOLICITA UNA COCINERA, ESpañola, con referencias, Teresa Blanco 44, Pasaje Carmen, entre Infanzón y Pedro Pernas, Luyanó. S-2

SE SOLICITA SEÑORA O SEÑOrita para cocinar y ayudar a la limpieza. San Mariano 60, entre J. A. Saco y Luz Caballero. Víbora. S-2

SOLICITO COCINERO O COCINERA, para arrendarle hermosísima cocina, en ventajosas condiciones. Consulado 92-A., altos, casi esquina a Colón. S-2

SE OFRECE UNA SEÑORA DE COlor, para cocinar. Es cocinera y repostera. Tiene referencias y no duerme en la colocación. Informan: F-6890. Sueldo: $12.00. S-2

SE SOLICITA UNA MUCHACHA PAra cocinar y limpiar Sueldo: 8 pesos. Cienfuegos 18, tercer piso, derecha. S-2

s-3 MANEJADORAS

SE SOLICITA UNA BUENA MANEjadora, del país, de 25 a 30 años, para un niño de 3 años. Que tenga buenas referencias. Calle Almendares 22, Reparto Nogueira, Marianao. S-3

SE NECESITA UNA MUCHACHA JOven, para cuidar un niño y ayudar a los quehaceres de la casa. Sueldo: 6 pesos. Informes: Jesús del Monte 98 y 10, altos de la Ferretería. Telf. M-9010. S-3

**S

SE OFRECEN

s1 CRIADAS Y CRIADOS

DESEA COLOCARSE PRIMER CRIA do acabado de salir de casa de 4 años y meses, planchar de todo. Sabe teléfono M-4593, informan de 8 a 4. O.1

SE DESEA COLOCAR UNA MUCHAcha española, de criada. Entiende algo de costura y cocina Telf. U-5174. Para tratar cobra el viaje. O-1

SE DESEA COLOCAR UNA JOVEN blanca ,del país, de criada. Entiende de algo de cocina y desea familia honorable. Menos de 10 pesos, no se coloca, Amistad 120. Telf. A-0515. O-1

SE DESEAN COLOCAR DOS ESPAñolas, de mediana edad, para cocinar y limpiar a corta familia, o para criada de mano o cocinar sólo. Tiene referencias. F-6093. O-1

SE OFRECE UNA ESPAÑOLA, PAra criada de mano o de cuartos, prefiere de ccuartos. Tiene buenas referencias. Menos de 12 pesos, no se molesten. Telf. M-5390. O-1

SE DESEA COLOCAR UNA JOVEN española, para criada de mano o para cocinar. Es formal y sabe trabajar. Telf. F-1943. O-1

SE DESEA COLOCAR UNA MUCHAcha española, para limpiar las habitaciones o para el comedor. Tiene buenas referencias y sabe zurcir y lavar ropa fina. Telf. F-2567. O-1

SE OFRECE UNA SEÑORA, DE 25 años, blanca, de buena presencia, para camarera o cosa análoga. Calle Aguiar 112, altos, primer piso. Preguntar por Nena. Telf. A-9554 O-1

SE DESEA COLOCAR UN JOVEN español, de criado de mano. Es práctico en todo lo que requiere un servicio fino y sabe planchar trajes de caballero. Tiene buenas referencias. Telf. M-4267. O-1

SE DESEA COLOCAR UNA JOVEN española, para criada de mano También para cocinar y limpiar, si es corta familia. Informes: Línea número 129, esquina a 16, Vedado. Telf. F-6178 O-1

SE DESEA COLOCAR UNA ESPAÑOla, de criada de mano o de cuartos. Tiene referencias. Informan: Telf. U-5470. O-1

SE DESEA COLOCAR UNA JOVEN española, para cuartos, manejadora o criada de mano. Desea buena familia. Es limpia y trabajadora. Tiene inmejorables referencias. F-2154 O-1

OFRECESE UN JOVEN ESPAÑOL, buen criado de mano, práctico en lo que requiere un buen servicio. Sirve bien la mesa a la rusa y tiene buenas referencias de donde ha servido. Informan: M-3016. O-1

SE OFRECE UNA ESPAÑOLA, DE mediana edad, para criada de mano. Tiene buenas referencias y desea casa de moralidad. Telf. M-4014. O-1

SE OFRECE UN BUEN CRIADO, JOven, español, plancha ropa de caballeros. Tiene recomendaciones inmejorables de familias conocidas de esta capital. Telf. F-5848. O-1

SE DESEA COLOCAR UNA JOVEN española, para cuartos y coser o criada de mano. Es seria y tiene referencias. Telf. M-4569. O-1

SE DESEA COLOCAR UNA JOVEN española, para todos los quehaceres de un matrimonio solo o para cuartos. Tiene buenas referencias. Llamen: Telf. M-3339. Desea casa de moralidad y buen trato. O-1

DESEAN COLOCARSE DOS CRIAras de mano y una cocinera, son personas cumplidoras de buena conducta Aguila 231, teléfono A.3090. O.1

SE OFRECE CRIADA ESPAÑOLA, sabe servir la mesa, también sabe lavar ropa fina, tiene muy buenas referencias. Telf. A.3343. O.1

DESEA COLOCARSE UN JOVEN experto en el comedor y en limpieza, tiene referencias. M 6315. O.1

ESPAÑOLA DE MEDIANA EDAD con referencias, desea colocarse para cuartos, sabe coser. Teléfono A.9398. O.1

UNA SEÑORA ESPAÑOLA DESEA colocarse, para trabajar por horas, sabe bien su obligación. Darán razón en Maloja 53. O.1

SE DESEA COLOCAR UNA JOVEN española, para criada de mano o para cocinar y limpiar, para corta familia. Tiene referencias. Telf. FO-3464. O-1

SE DESEA COLOCAR UN ESPAÑOL, de mediana edad, de criado, en casa particular. Sirve a la rusa y a la española y plancha ropa de caballero. Lo recomiendan en la casa donde estuvo 3 años. U-6640. O-1

SE DESEA COLOCAR UNA MUchacha española joven para criada o los quehaceres de casa chica. Es seria y tiene recomendaciones. Calzada 149 entre 16 y 18 ,bajos Vedado. O.1

DESEA COLOCARSE UNA ESPAñola para criada de mano o de cuartos. Sabe cumplir su obligación. Tiene referencias. M.2469. O.1

SE DESEA COLOCAR UNA ESPAñola para cuartos y coser corta por figurín. Obrapía 58, altos, entre Compostela y Aguacate. Cuarto No. 28. O.1

SE DESEA COLOCAR UNA CRIAda española de criada de mano y otros quehaceres, le gustan los niños es formal. Teléfono F.2850 . O.1

SE DESEA COLOCAR UNA JOVEN española para criada de manos o cuarto o para manejadora, con referencias y es formal. Informan teléfono FO-3464. O.1

SE DESEA COLOCAR UNA MUCHAcha, menor de 16 años, prefiere para ayudar a los quehaceres de la casa de una modista y aprender a coser. Sabe coser, tejer y marcar algo. Es muy decente. Telf. A-1373. O-1

s2 COCINERAS Y COCINEROS

SE OFRECE UNA MUCHACHA DE color para cocinar y limpiar a corta familia. M-4105. O.2

ESPAÑOLA SERIA Y FORMAL, DEsea colocarse para cocinar o limpiar, en casa de poca familia, no le importa dormir fuera, llamen al teléfono I-7251. O.2

SE DESEAN COLOCAR 2 JOVENES españolas una para cocinar y limpiar para corta familia y la otra de criada de mano. Teléfono FO-2674 O.2

SE DESEA COLOCAR UNA JOVEN de color para cocinar, para corta familia o un matrimonio solo, tiene referencias. Calle 12 entre 13 y 15 No. 22, Vedado, F-6133. O.2

SE OFRECE SEÑORA BLANCA DE mediana edad para cocinar, tiene referencias. Informan J y 9, bodega La Estrella Habitación 2. O.2

SE OFRECE UN COCINERO Y REpostero, español, en casa particular. Sale al campo. Informan: Telf.. M-3284 O-2

SE OFRECEN

s2 COCINERAS Y COCINEROS

SE OFRECE UNA COCINERA, DE color, de 34 años. Es sola, sale al campo y sabe cocinar y hacer algunos dulces. Tiene referencias. M-4130. O-2

SE DESEA COLOCAR UNA BUENA cocinera, española. Sabe su oficio y lleva años en el país. Tiene referencias y desea casa formal. Informan: Telf. A-4576. O-2

SS DESEA COLOCAR UNA COCInera española, lleva tiempo en el país, sabe su obligación, sólo para la cocina. Teléfono M-5172. O.2

UNA ESPAÑOLA DESEA COLOcarse para cocinera repostera, sabe cocinar española y criolla, no duerme en la colocación, sabe cumplir con su obligación. Teléfono FO-1984. O.2

SE DESEA COLOCAR UNA ESPAñola para cocinar o limpiar, tiene muy buenas ref erencias. Infórmese Reina No. 102. O.2

SE OFRECE UN COCINERO MUY práctico, joven, hace dulces, es solo y no tiene pretensiones y duerme en la colocación, hace otro trabajo ,informan a todas horas. Dolores 10 entre Santos Suárez y Enamorados. Teléfono I-3596. O.2

SE DESEA COLOCAR UNA JOVEN española, para cocinar o limpiar, o las dos cosas, si es casa chica. Tiene referencias. Informan: U-6896. O-2

SE DESEA COLOCAR UN COVEN español ,de cocinero en casa particular. Entiende toda la repostería y es de toda confianza y tiene referencias de donde ha trabajado. En la misma, informan de una cocinera Hace de todo, siendo corta familia. Tiene referencias y no duerme en la colocación. Telf. F-2375. O-2

SE DESEA COLOCAR UNA SEÑORA española, de mediana edad, para cocinar. No duerme en la colocación. Telf. FO-2605. O-2

SE DESEA COLOCAR UNA COCINEra y repostera, española ,de mediana edad. Sólo cocina. Tiene referencias y no duerme en la colocación. Desea ganar 20 pesos. Telf. F-6273 O-2

SE OFRECE UN COCINERO Y REpostero, chino. Sabe cocinar muy práctico española y criolla Sabe cumplir con su obligación y tiene referencias de casa particular. Informan: Telf. F-4747. Pregunten por Francisco Lee. O-2

SE DESEAN COLOCAR DOS COCIneras, una inglesa y otra española. Las dos entienden de repostería y son personas de buena conducta, Aguila 231. Telf. A-3090. O-2

SE DESEA COLOCAR UNA ESPAÑOla, para cocinar y limpiar, a corta familia. Sabe su obligación y tiene referencias. No llamen, menos de 15 pesos, FO-3304. O-2

SE DESEA COLOCAR UN COCINERO, de mediana edad Tiene referencias y no le importa ir al campo. Calle 2 núm. 266. Telf. F-6265. O-2

SE DESEA COLOCAR UN COCINERO español, en fonda o casa particular. Entiende de jardín. Tiene referencias. Informes: F-6256. De 9 a 1 p. m. O-2

SEÑORA JOVEN ESPAÑOLA DEsea colocarse para cocinar a la española y criolla, sabe cumplir con su obligación, desea casa seria, no duerme en la colocación. Informan: M.5440. O.2

SE OFRECE COCINERO REPOSTEro español para casa particular, sale al campo, informan telf. M-3284. O.2

SE DESEA COLOCAR UNA SUPErior cocinera, de color, panameña, excelente, ofrece sus servicios a familia cubana o extranjera. Tiene buenas referencias, aseo y gusto, Rayo 47. Telf. M-4114. O-2

SE DESEA COLOCAR UNA JOVEN española de cocinera y repostera. Sabe hacer plaza. Sueldo mínimun: 15 pesos. Tiene referencias. Telf M-9401 O-2

SE DESEA COLOCAR UNA COCINEra, de color, lleva tiempo en el país cocina criolla, española y americana y es repostera. Tiene buenas referencias y duerme fuera. Telf. F-6062. O-2

SE DESEAN COLOCAR DOS MUCHAchas, de color, que hablan inglés y español, una, para cocinar; y la otra, para criada de mano o manejadora. Tienen referencias, 9 número 23 ,entre H. e I., Vedado. F-6108. Thlema o Aída. O-2

SE DESEA COLOCAR UN COCINEro y repostero, español, en casa particular o comedor. Es limpio y trabajador. No tiene pretensiones de mucho sueldo y tiene buenas referencias. Telf. M-8633 O-2

SE DESEA COLOCAR UNA COCINEra y repostera, americana. Hace platos criollos y americanos. Tiene buenas referencias .Informan: Telf. F-2567 Pregunte por la Americana. O-2

SE DESEAN COLOCAR DOS JOVEnes españolas, una para cocinar; y otra, para limpiar. Llevan tiempo en el país. Telf. F-6236. O-2

SE OFRECE UNA MUCHACHA ESpañola, para cocinar y algunos otros quehaceres. Sabe de repostería y no duerme en la colocación. Puede llamar: Telf. U-6657 O-2

SE DESEA COLOCAR UNA MUCHAcha española, para cocinar y limpiar o criada de mano. Informan: Maloja 53, entre Rayo y San Nicolás. O-2

SE OFRECE COCINERA REPOSTEra de mediana edad, limpia y formal, no duerme en la colocación. Sueldo no menos de 15 pesos Teléfono A.6260. O 2

SE OFRECE COCINERO CHINO, COcina criolla, española y americana, y otro de lavandero. Informan Zanja 47, 3er. piso. Manuel Nug Kig. O.2

SE OFRECE BUENA COCINERA REpostera española, sabe hacer dulces finos, tiene buy buenas referencias. Teléfono A.3343. O.2

SE OFRECE BUEN COCINERO ESpañol, Cocina criolla ,española y francesa, repostería y pastelería agradable sazón, es sombre solo, sale al campo. Antonio Vega, A.9189. O.2

DESEA COLOCARSE JOVEN ASIAtico, maestro cocinero y repostero, con buenas referencias, desea casa cubana o americana. Informan: San Nicolás 77, altos, teléfono M.5236, por New Lee. O.2

BUEN MAESTRO COCINERO REpostero joven chino cocina bien criolla, española y francesa, muy buen sazón, sabe hacen pan americano cumplir con su obligación, tiene recomendaciones. Informan Manrique No. 102 y 104, teléfono U.7902. Preguntar por Roque Kou desea colocar casa particular. O 2

SE OFRECEN

s2 COCINERAS Y COCINEROS

SE DESEA COLOCAR UNA JOVEN de color, para cocinar y limpiar. Telf. F-6063. O-2

SRA. ESPAÑOLA DESEA COLOcarse para cocinar, sabe cumplir con su trabajo informan Villegas 21, teléfono M-9007. O.2

SE OFRECE COCINERA PRACTICA en el oficio, cocina a la española y criolla, hace repostería, si es corta familia, puede ayudar a la limpieza desea familia de moralidad. Informan M 7182. O.2

DESEA COLOCARSE BUENA COcinera, solamente cocinar, casa de buena familia, práctica en su oficio y hace dulces, es española. M.4331 para tratar Se cobra el viaje. O.2

SRA. ESPAÑOLA DESEA COLOCARse para cocinar, entiende algo de repostería, es de toda confianza, sabe hacer plaza, siendo necesario, duerme fuera, Tintorería de 23 y 10. F-4604. O.2

COCINERO REPOSTERO ASIATICO desea colocarse en casa particular sabe muy bien cocinar a la criolla, española, tiene buenas referencias. Informes teléfono M.4823, Por Andrés León. O.2

GRAN COCINERO ,FINO, ASIATIco, desea colocarse en casa particular, muy práctico criolla, española y francesa. Hace dulces variados. Es limpio y formal. Tiene muy buenas referencias. Telf. M-4591. O-2

UNA MUJER DE COLOR, BUENA cocinera sabe de dulce, desea colocarse Informes telf. F.4747. O.2

SE OFRECE COCINERO ESPAÑOL para casa particular o comercio, tiene referencias, es hombre solo y sale al campo, sin pretensiones Trocadero 28, A.0347. O.2

SE DESEA COLOCAR UN JOVEN asiático, de cocinero y repostero, en casa particular. Sabe cocinar a la criolla, española y francesa. Sabe cumplir con su obligación y tiene referencias. Informan: Telf. M.4859. O.2

SE DESEA COLOCAR UN COCINEro que cumple con su obligación, hace dulces, sale al campo. Infórmese en el teléfono F.2850. O.2

SE DESEA COLOCAR UNA SEñORA española, para cocinar y limpiar, a corta familia. Informan: Calle Oficios número 25, entre Santa Clara y Sol. O.2

SE DESEA COLOCAR UNA ESPAñola para cocinar, sabe algo de repostería. Tiene buenas referencias. Informan en el F.1538. 4a y 5a. Vedado. O.2

s3 MANEJADORAS

SE DESEA COLOCAR UNA MUchacha inglesa como manejadora o criada de mano, tiene buenas referencias. Teléfono FO.3301. O.3

SE DESEA COLOCAR UNA ESPAÑOla, de criada de mano o manejadora. Informes: I-5886. O-3

SE OFRECE UNA MANEJADORA del país, fina, prefiero niño chico, sé cumplir con mi obligación, Tengo referencias. Teléfono A.9044 o Reina 70. O.3

SE DESEA COLOCAR UNA AMERIcana, de color, para manejadora. Enseña bien el inglés a los niños. Tiene referencias. F-3353. O-3

s-4 CRIANDERAS

SE OFRECE UNA MUCHACHA FIna de cuartos y costura ,sabe trabajar y ha estado en buenas casas. Informan: M.7789. O.4

s-7 Lavanderas y Lavanderos

SE OFRECE PARA LAVAR EN CAsa de familia. Informan en Sol 121, altos. Paula Gutiérrez. O.7

s8 CHOFFERES

SE DESEA COLOCAR UN CHAUFfeur de color, es respetuoso y tiene referencias. Teléfono M.1294. O.8

ACEPTA PROPOSICIONES POR SUS servicios, un chofer, de color, que habla inglés y español. Tiene muchos años de experiencia y goza de las mejores referencias y sin pretensiones. Ignacio. Telf. F-5176. O-8

SE OFRECE UN CHAUFFEUR CUbano para casa particular, no tiene pretensiones cumple bien, tiene buenas referencias. Informes: teléfono F.2404, Vedado. O.8

DESEA COLOCARSE UN BUEN chauffeur, experto toda clase máquinas y mecánica, sin pretensiones y econ esmeradas referencias de buenas casas. Teléfono A.4792. O.8

SE OFRECE CHAUFFEUR- MECAnico de color, (21), 10 años con el señor Manuel García, 6 meses con el señor Antonio Gelabert, es honrado, trabajador e inteligente. Guillermo Torres. A.3070. O.8

s9 JARDINEROS

SE DESEA COLOCAR UN JARDINEro español. Sale al campo y sabe injertar. Tiene referencias. Telf. FO-9014 De 12 a a 1 y de 7 a 8 p. m. O-9

s10 OFICINISTAS

COMPETENTE TAQUIGRAFA MEcanógrafa inglés-español con algunos años experiencia oficinas americanas. Dirección: Taquígrafa Gregg Clasificados DIARIO DE LA .MARINA. O.10

SE OFRECE TENEDOR DE LIBROS, especializado en asuntos Fiscales y Municipales. Se hace cargo de contabilidades por horas o fijo. Telf. M-9670 O-10

CONTADOR, TENEDOR DE LIBROS Taquígrafo, Mecanógrafo y Corresponsal en Inglés, desea encontrar trabajo fijo o por horas. Trujillo, teléfono I.3803. O.10

DESEA COLOCARSE UNA JOVEN para oficina, experta mecanógrafa y taquígrafa, sin pretensiones, lo mismo se coloca para ayudante auxiliar, telefonista, dependienta, consultorio, etc. Teléfono A.4792. O.10

COMPETENTE CONTADOR, CONTAbilidad Analítica, Corresponsal en inglés y español. Grandes conocimientos comerciales, en varios giros: exportación, importación, comisiones, etc. Espléndidas referencias, solicita trabajo todo o parte tiempo. Moderada retribución. Cubano c|o., Departamento de Anuncios Clasificados, DIARIO DE LA MARINA. O-10

TAQUIGRAFO Y MECANOGRAFO, en español, se solicita para Compañía de importancia. Debe ser joven y tener práctica de oficina. Sueldo, no muy grande al principio, pero tendrá buena oportunidad de mejorar. Apartado 1482. Habana

014.—OFERTAS VARIAS

SE DESEA COLOCAR UN JOVEN español, en casa particular o de comercio. No tiene pretensiones y es honrando y cumplidor de sus obligaciones. Tiene buenas recomendaciones. Informan: Telf. F-1140. O-14

SE OFRECEN

014.—OFERTAS VARIAS

PARA ENCARGADO SOLICITO una casa de vecindad, sabe hacer todo lo que necesita la casa y con referencias inmejorables de la última en que estuve. Informes el conserje del Centro Asturiano de 1 a 3. O.14

COMPRAS

1 CASAS

COMPRO CASA O SOLAR EN LA Habana, se prefiere próximo a la Universidad, de $2.500 a 3.000. Casa Fernández, Neptuno 161 telf. U.3322. López. C-1

COMPRO CASA DE DOS O TRES habitaciones en Santos Suárez, Jesús del Monte o Víbora. También panteón o bóveda en el cementerio de Colón. Teléfono I-3167. C-1

COMPRO Y ARRIENDO CASAS. Compro casas al contado en Habana. Pueden tener hipoteca. Arriendo casas vecindad, prefiero grandes, doy garantías, doy dinero en hipoteca. Neptuno 208, U-1802. Llenin, Propietario. C-1

COMPRO CASAS DE $1.000 a $1.300 doy 5.000 en hipoteca. Sr. Prieto, 12 a 2 y de 6 a 9. I 3748. C-1

SE COMPRA UNA CASA DE ALTO o bajo se prefiere techos monolíticos. Delmar, Vives, Belascoaín y Egido. Informarán Gottardi, Antón-Recio 2 A. C-1

COMPRAMOS CASAS, HABANA Y Repartos. Reserva y rapidez en todos los casos. También construímos y reformamos casas. López y Cabrera, Obrapía 36, altos. Telfs. A-3318 y M-7430. C-1

COMPRO CASA, ESQUINA, MODERna, comercial o centro calle comercial. Medida: 7 x 20. Radio: de Belascoaín a Monserrate. Precio de situación. Trato con interesados. No corredores .Informes: M-7560. C-1

6 Automóviles y Accesorios

COMPRO AUTOMOVILES USADOS
En buen estado, para la venta, o propios para desarmar.
Accesorios y repuestos nuevos, de importación y también de uso. Todos a precios baratísimos.
J. S. García, Galiano 45, entre Virtudes y Concordia. M.2676, Habana. C.6

v-9 MUEBLES Y PRENDAS

M-3268: COMPRO MUEBLES FInos y corrientes: máquinas escribir, coser, archivos, pianolas, baúles, objetos de Arte, bronces porcelanas plata juegos de café, vajillas, cuartos. Compro todo. M-3268 C-9

«EL AGUILA IMPERIAL»: SE COMpran muebles modernos, de oficina, máquinas de coser, camas de hierro. Se venden en todas contidades. Telf. A-9068, Monserrate 125. C-9

COMPRO TODA CLASE DE MUEbles: máquinas de coser, escribir, cajas caudales, etc. Pago más que nadie. Voy en seguida. M-3709. C-9

A-9560 COMPRO MUEBLES, MAquinas de coser, máquinas de escribir, burós, archivos metálicos, prendas, objetos de arte(baúles, maletas, ropa de hombre, piano, pianolas ,radios, todo. Llame A-9560. C.9

A-7795 Compramos Mueb'es
Modernos y de todas clases. Pagamos más que nadie. Vamos en seguida a domicilio. Monte número 85, entre Aguila y Amistad. También alquilamos y vendemos a los precios más bajos. **Recuerde: A-7795.** C-9

A 9115: COMPRO MAQUINAS
«Singer», nuestra especialidad
También radios, muebles, etc. Pagamos bien. Avísenos: A-9115 o venga a la **Casa Arias,** Angeles 38, esquina a Sitios. Vendemos, cambiamos y arreglamos. Tenemos piezas. No olvide: A-9115. C-9

Buros, Máquinas de Escribir
Compro, empeño y vendo: libreros, archivos, máquinas coser, sumar, calcular, Kardex, equipos y joyas en general. Llame y vea: Monserrate 39 y Parque Zayas. **Telf. A-8054.** C-9

MAQUINAS, JOYAS, RADIOS
Ropas. Empeño, compro y vendo: máquinas escribir, sumar, calcular, coser, archivos, cajas, burós, mimeógrafos, pupitres, equipajes, objetos Arte, satélite. y mesas. Llame y vea: Monserrate 39 y Parque de Zayas. A-8454. C-9

ORO Y PLATA
Compramos prendas, monedas de oro, cubanas, americanas y otras naciones. Juegos u objetos de plata, de cualquier clase, sanos o rotos.

CARBALLAL Y HERMANOS
San Rafael 138, entre Gerxasio y Belascoaín. U-5744. Pagamos más que nadie y vamos a domicilio. C-9

COMPRAMOS Y VENDEMOS
Muebles modernos, redios, máquinas coser, escribir, lámparas y objetos de arte. Pagamos bien. **«La América»,** teléfono I.2262. Jesús del Monte No. 230. C.9

COMPRAMOS
MUEBLES, MAQUINAS ESCRIBIR Y coser, usadas. Recibimos muebles en fondo de su compra, pagándolos a buen precio. **Díaz y Chao,** Neptuno número 197 y 200, entre Belascoaín y Lucena. U-5154. C-9

MUEBLES A PLAZOS
Compramos, cambiamos y vendemos muebles de todas clases, a precios bartísimos.

Compramos Máquinas "Singer"
Pagamos más que nadie. **Neptuno 235, esquina a Soledad, U 1360.** V-9

U 2530: COMPRO
LIQUIDO CASAS COMPLETAS. TOda clase de objetos: plata, porcelana, adornos todas clases, jarrones, columnas, lámparas, pianos, libros, máquinas coser y escribir. Compro todo. **Pago más que nadie** Negocio rápido. C-9

M-2914 COMPRO MUEBLES
Cuarto, comedor, sala, recibidor, lámparas, radios, neveras, máquinas de coser, escribir, sumar, cajas archivos. Oficina en general. Vendemos, cambiamos, **LA CASA GRIS,** Angeles 5, casi esquina a Reina. M-2914. C-9

COMPRAS

9 MUEBLES Y PRENDAS

M-7084 COMPRO MUEBLES, MAquinas coser, escribir, piano, buró, nevera porcelana, lámparas, espejos, objetos arte. Liquido casas completas ,pago alto precio, comión en puerta. M-7084. C-9

COMPRAMOS MUEBLES, MAquinas de coser, de escribir y objetos de arte, pagamos más que nadie. Llame al teléfono M-2104. C.9

COMPRAMOS
Oro, plata y platino. Facilitamos dinero sobre joyas.

BAHAMONDE Y COMPAÑIA
Extenso surtido en joyería, por la mitad de su valor, Amistad 94, casi esquina a San José. Telf. A-3650. C-9

MAQUINAS 'SINGER'
Ovillo central. Compramos en cualquier estado e industriales, de todos tipos. Angeles número 36. Telf. A-8861 C-9

A-6620 COMPRO MUEBLES
Máquinas Coser, Pianos, Radios, Baúles, Maletas, Máquinas de Escribir, Maniquíes, todo mueble de oficina Pago más que nadie. **LA MODERNA,** Salud 3. Telf. A.6620. C-9

15 OBJETOS VARIOS

COMPRAMOS Y PAGAMOS BIEN, si usted tiene ropa usada, traiga lo que tenga. Monserrate 133 entre Dragones y Teniente Rey. Martínez. C-15

M-9144COMPRA ROPA, ZApatos señora y caballero, baúles, máquinas coser, escribir, objetos arte, piano, radios, lámparas, neveras, libros, liquido casas completas camión en puerta, dinero en mano C-15

PESAS, BASCULAS, MOLINOS. COMpro todas marcas. completas, incompletas. Teléfono U.4584. Juan Laplune, P. y 23, Vedado Escriba. C-15

M-9144: COMPRO ROPA
Zapatos señora y caballeros, prendas rotas, mamparas, libros, instrumentos musicales, cirugía, muebles, máquinas coser, escribir, enseres establecimientos. Todo lo que quiera vender, camión en puerta, dinero en mano. C.15

CAMBIOS

1 CASAS

SE VENDEN O PERMUTAN POR casas las parcelas 60, 70 y 71 de la sección 8 y 113 de la sección 14 de La Coronela, 40,000 metros, a $0.40 metro. Dr. González Arrieta, 17 No. 57 entre J e I. CC.1

CALABAZAR: CAMBIO RESIDENcia campestre, gran casa mampostería, cercada Peerless, frutales, cerca treses y guaguas, por casa sin gravamen, en Habana o alrededores. Informan: finca «San Antonio», Vínculo y Quesada, Calabazar. CC-1

ARRENDAMIENTOS

v-3 FINCAS RUSTICAS

SE DESEA TOMAR EN ARRENDAmiento una finca que tenga de 4 a 6 caballerías, un buen pozo, casa modesta, que sea de tierar suelta. Llamar al teléfono A.1047 de 10 a 11 y media a.m. o 2 a 5 p.m. Doctor Morales. AA.3

SE ALQUILA UNA FINCA A UN kilómetro de Punta Brava en carretera. 43 mil metros, chalet moderno, precio: $45.00. Se vende también Informan Juan L. Chávez, Monte 447 de 8 a 12 m y de 2 a 5 p.m. AA-3

SE ARRIENDA FINCA DE 40 CABAllerías, propia para frutos menores, caña, potrero y crianza de puercos, etc. a 14 kilómetros de Los Arabos, aguada, río, palmas y pozos. La atraviesa una línea férrea del Central «Alava», y por un lindero, otra, del Central «Zorrilla». Dueño: A. Solís. B. número 173, Vedado, Habana. AA-3

VENTAS

v-1 CASAS

NO SUFRA CALOR. EN $1.200 VENdo casa en el reparto Cojímar, portal, sala, comedor, dos habitaciones, jardín a todo alrededor. Terreno 250 metros, fabricación bloques concreto. Informan: Monte 406, Mueblería. V-1

VENDO CASA LAWTON FRENTE a tranvía. Jardín, portal, sala, comedor, 2 cuartos, baño intercalaño, cocina, monolítica, $950. Teléfono A-9601. V-1

SE VENDE EN LA CALLE DE Aguila una casa de 3 plantas, 4 cuartos, sala, comedor, doble servicio, construcción moderna, Informan M.8048, Sr. Fernández. V.1

SE VENDE UNA CASITA, EN JESUS del Monte, a dos cuadras de la Calzada. Tipo bungalow, lugar fresco. Se acepta oferta razonable. Dueuo: Sol 116, cerca Egido, Librería. V-1

VENDO CASA DE 2 PLANTAS, 12 de frente a 50 metros Plazoleta de Luz, 364 metros a $25 el metro, informan señor Sardiñas, monte 344, teléfono A.9999, de 11 a 1 y de 5 a 7. V-1

$1.500: PARA MUDARSE EN SEguida, casa de mampostría: sala, saleta, 2 cuartos, cocina, patio, traspatio. Calle San Luís, J. del Monte. Informan: Carmen 1D, esquina a Campanario, de 1 a 3. No corredores. V-1

SE VENDE CASA DE DOS PLANtas Gloria 204 en $3.100.00. Informa Concepción Riera, Cossio 76, Oeste, Cárdenas. V-1

SE VENDE UN SOLAR EN LA CArretera de Managua con árboles frutales, se da a precio de situación, informan en Jesús del Monte No. 435, la dueña. V.1

VEDADO: CALLE G. HERMOSA CAsa, 2 plantas, acera brisa, rodeada de buenas residencias, moderna, garage 2 máquinae. Grandes facilidades de pagos. Guillermo Delmonte, Habana 84. A-2474. V-1

VEDADO: CALLE 15, VENDO COMO ganga, casa de construcción moderna, 2 plantas independientes, techos monolticos y garage. Cada piso, 4 cuartos y dos baños. Guillermo Delmonte, Habana 84. A-2474 V-1

GANGA: SE VENDE UNA CASA MOderna, techos monolíticos, Calle Reforma, a una cuadra de la Calzada de Luyanó, portal, sala, 3 cuartos, baño intercalado, comedor al fondo, cocina. Precio: $2,200. Sr. Pérez, Serrano 9 y medio, esquina a San Leonardo, Santos Suárez. V-1

VENDO EN SANTOS SUAREZ, PROximo al tranvía, moderna y amplia casa, portal, sala, saleta, 4 cuartos, comedor, cocina, un cuarto y servicio de criados, galería, garage. Precio: 4,700 pesos. Otra, en la Víbora, frente al tranvía, portal, sala, 3 cuartos, comedor, baño, cocina, patio y gran traspatio, en 2,600 pesos. Informes directos, en Monte 311, Vallongo.

VENTAS

1 CASAS

GANGAS: VENDO BELLA Y DIVINA mansión, pegada Paradero tranvías Santos Suárez, con jardines, portal, sala, saleta, hall, 6 cuartos, 2 baños, comedor, garage, servicio y cuartos de criados, modernísima, techos monolíticos. Costó: $35,000. La doy menos de la cuarta parte Varias casitas pequeñas, de todos precios y lugares. Pérez, Serrano 9 y medio, esquina a San Leonardo. Después de la 1 p. m.

EN LO MEJOR DEL REPARTO Santos Suárez, se venden 2 casas en $4.000. Construcción moderna, con techos monolíticos y todas las comodidades. Informan en San Ignacio 14, altos, esquina a Empedrado. Notaría del Dr. Cosculluela. De 9 a 12 y de 2 a 5. V.1

CALLE SAN JOAQUIN VENDO GArage y casa anexa, tiene 400 metros, buena renta y se da barato, sale a 10 pesos metros. Francisco Fernández, Monte 13. V-1

PROXIMO A LOS MUELLES, VENdo esquina para establecimiento, tres plantas, 173 metros. Renta 90 pesos. Precio: $9,500 pesos, Monte 13 Francisco Fernández. V-1

CALLE INDUSTRIA, DE NEPTUNO A SAN LAZARO

CASA DOS PLANTAS. MIDE 7.50 por 25. Cada piso: sala, recibidor, comedor. tres cuartos, baño intercalado, cocina y patio. Fabricación nueva. Techos concreto. Renta: $70.00. Precio: $11,000. Oigo oferta.

PERSEVERANCIA, CERCA DE MAlecón. Casa una planta, 9 x 34: zaguán, saleta, sala, patio y cinco cuartos, comedor, cocina, dos cuartos de criados, baño y traspatio. Losa por tabla. Magnífico estado. Precio: 10,500 pesos. Dejo $3,000, al 7 por ciento.

MANRIQUE, CERCA SAN RAFAEL. Casa una planta, moderna, monolíticos: zaguán, saleta, sala, baño, cinco cuartos ,dos baños, cocina grande, pantry ,lavadero, cuarto y servicio de criados. Precio: $13,500. Véame. Oiría oferta.

CAMPANARIO, DE NEPTUNO AL mar, sombra. Casa tres plantas, moderna, sala, recibidor, comedor, patio, en los bajos Decorada. Renta: $110.00. Precio: $16,500. Deduzco Censo de 600 pesos.

SAN NICOLAS, DE NEPTUNO AL mar. Casa dos plantas, 6.95 x 20. Puede reedificarse. Renta: $45.00. Precio: $4,250 y reconocer 500 pesos Censo. Oigo oferta. Otra casa, dos plantas, 7½ x 22: sala, recibidor, tres cuartos, cocina y baño. Losa por tabla Buen estado. Cielo raso. Renta: $50.00 $7,500.

LEALTAD, CERCA NEPTUNO. CAsa de dos plantas, 6.20 x 20. Cada piso de sala, recibidor, tres cuartos, baño, cocina. Buena fabricación. Techos monolíticos. Precio: $8,000.

NEPTUNO, ANTES DE BELASCOAIN. Casa de tres plantas. Bajos, comercio. Cada piso alto, sala, recibidor, comedor, tres cuartos, baño intercalado, pantry, cocina. Techos monolíticos. Precio: $22,000.

SAN MIGUEL, DE GALIANO A ESCOBAR
Gran casa, una planta. Mide 15 50 por 40. 606 metros, zaguán, saleta, gran sala, galería, pisos marmol, cinco cuartos, dos baños, comedor. Altos, al fondo. Fabricación de primera, techos decorados, propia para Sociedad, Casa de Seguros. Tiene garage y un gran patio. Precio: 35,000 pesos. Oigo oferta. Dejo parte hipoteca.

M. DE J. ACEVEDO
CORREDOR Y NOTARIO COMERCIAL
M-2872

HABANA
CASAS PARA RENTA
Calle San Lázaro, 2 plantas: $11,000. Calle Galiano, 3 plantas: $18,000. Calle Neptuno, 2 plantas: $33,000. Calle Genios, 2 plantas: $18,000. Calle Malecón, 5 plantas, 19 casas: $19,000. Calle Gervasio, 3 plantas: $13,000 Calle Monte, 2 plantas: $25,000. Más informes: J. P. Quintana, Chacón 23. M-8182.

BUENAS INVERSIONES
VEDADO
Calle J., residencia de 2 plantas: $20,000. Calle 17, casa una planta, 7 cuartos y 2 baños: $12,500. Calle 17, residencia de lujo, una planta: $35,000. Calle 19, residencia de lujo, 2,500 metros cuadrados: $90,000. Calle 23, residencia de lujo, 700 metros cuadrados: $19,000. Calle B., casa una planta, 6 cuartos y 2 baños, 683 metros cuadrados: $22,000. Calle I., casa una planta, 4 cuartos y 2 baños: $10,000. Más informes: J. P. Quintana, Chacón 23, altos. M-8182

AMPLIACION ALMENDARES
COLOSAL OPORTUNIDAD
Chalet una planta ,tipo inglés, con 1,800 varas de superficie, rodeado de jardines y con muchos frutales: 10,000 pesos. Costó: $30,000. Dueño: Telf. FO-2188.

REPARTO MIRAMAR
AVENIDA RAMON MENDOZA: GRAN esquina y solar de centro, 2,600 varas. La esquina de fraile. Precio: $3.75, vara. Oigo oferta. Séptima Avenida, esquina 22, un solar de esquina y centro, 2,815 varas. Precio: $3.00 vara. Véame.

CALLE 8, ENTRE QUINTA Y SEPtima, 1251.15 varas. Precio: $3.50 vara.

CALLE I., CERCA 23, VEDADO. Magnífica casa, una planta, jardín, portal, sala, hall, tres cuartos, baño intercalado, comedor, cuarto y servicio de criados. Precio: $10,000. Dejo $5,000, al 7 por ciento.

CALLE G., ENTRE 17 Y 23, VEDAdo. Casa de una planta, 9 x 50, portal, sala, recibidor, comedor, 4 cuartos, baño intercalado, cocina, cuartos de criados. Precio: $12,500. Oigo ofertas.

CALLE 19, GRAN CASA, FABRICAda en 1366 metros, uno sola planta, jardines, portal, vestíbulo, 4 cuartos, de un lado. hall, 3 cuartos, de otro; comedor, dos baños intercalados, dos cuartos de criados. Fabricación de lo mejor. Monolíticos sus techos y terrazas de bronces. Precio: $30,000. Compare este negocio.

INFORMES:
M. DE J. ACEVEDO
NOTARIO COMERCIAL
M-2872
V-1

MARIANAO. VENDO BARATISIMA preciosa casa de campo, altos y bajos: lugar saludable, fresco, tranquilo. Garage, jardín, todo cercado. Pueden verse a todas horas. Tomen carrito Zanja y Galiano hasta Reparto Nogueira, calle Almendares. Pregunten Bodega La Rosita. Informan FO.1653. V-1

SIERRA —VENDO REGIA CASA. Otra Almendares, amplia, citarón, monolítica frente tranvía, brisa, ganga $4.500, fácil pago Informa Abel Rodríguez, FO-2212, Curva Montalvo. V-1

MIAMI FLORIDA
Gran negocio en la Ciudad de Miami, Fla. Se vende regia casa de mampostería, dos plantas, tres habitaciones, tres baños, etc. Magnífica para residencias o hacer un Reparto para familias cubanas, tres cuartos de caballería alrededor. Precio moderado. Facilidad de pagos. Se desea cooperación con los corredores. **Beers,** Departamento de Bienes. A-3070, O-Reilly 9 y medio. A-1

VENTAS

1 CASAS

GANGA: VENDO A UNA CUADRA de Concha y Luyanó ,dos casas modernas, una altos y bajos; y un pasaje, con cuatro habitaciones Vendo júntas o separadas. Informes, su dueño: Infanzón 18, altos. Telf. A-4432, de **2 a 5.** V-1

CASA GANGA EN $1.700 SE VENde. Santa Petronila No. 11, rentando $36, Reparto Buen Retiro. La guagua por la puerta. Cortés O.Reilly y Aguiar, Café. V-1

SE VENDE UNA EXTENSA CASA para comercio, en San Ignacio, próximo a Obispo. Informan: Aguiar número 70.

CHALET EN S. M. DE LOS BANOS
Cuatro cuartos, grandes, sala, comedor, cuarto de baño, de madera, de primera clase, nuevo; garage, cuarto de criados servicios de criados. Todo independiente. Se vende, muy barato. Diríjase a Omar Gumá, Apartado 13, Jovellanos. V-1

ADMINISTRACION DE BIENES
VILLAR Y HERMANO
Se hacen cargo de propiedades por módica comisión. Amplias garantías. Oficinas: Santos Suárez No. 60. Teléfono I.2897. —Habana.

2 SOLARES

SOLARES BARATOS
VEDADO
Calle 17, esquina, 1,133 metros cuadrados, a $15.00. Calle 17, esquina, 1,000 metros cuadrados, a $16 00. Calle 21, centro, 25 x 50 metros, a $12.00. Calle 23, esquina fraile, 36 x 50, a $32.00. Calle J., centro, sombra, 13.66 por 50, a $16.00. Calle 14, esquina, 25 x 22.66, a $12.00. Más informes: J. P. Quintana, Chacón 23, altos. M-8182. V-2

A $2.50 VARA, SE VENDE TERREno de 1,152 varas en Alturas de Almendares. Informes: FO-7352. V.2

SE VENDE LOTE DE TERRENO DE 13.50 por 29 metros, con frente a la calle 5a entre 2 y 4. Informan: teléfono A.5205. V.2

VENDO 2 SOLARES CON 832 VAras y 22 de frente, 2 calles, esquina y con aceras y servicios sanitarios y 2 cuartos al fondo, buenas calles para industria al contado o plazos, por embarcar. Informan: Telf. M-7918, Hotel San Carlos, Apartamento 501. V.2

SOLARES BARATISIMOS VENDO Sierra, Miramar y Alturas, precios de moratoria. Aproveche, no pierda tiempo, pida informes. Abel Rodríguez, F.O-2212 Curva Montalvo. V.1

SE VENDE EL SOLAR DE MANrique y San José, dando plazos largos y cómodos. Informan: Zanja núm. 143. V-2

v-3 FINCAS RUSTICAS

CARRETERA CENTRAL, A SEIS kilómetros Habana, finca de recreo, dos casas, una mampostería y azotea; otra, madera, árboles, con comodidades, terreno 2000 metros frutales, línea al frente. Precio: 5,000 pesos. Informes: J. M. de Acevedo. M-2872. V-3

VENDO FRENTE CARRETERA, FINca 4⅛ caballerías, amplia casa mampostería, pozo fértil, motor, terreno llano colorado 1a. cercada frutales, palmares, $5.000. Informa Juan Miguel Fernández, Vereda Nueva. V.3

VENDO FINCA RUSTICA, EN CArretera Central, de 12 caballerías, 40 kilómetros de la Ciudad. y otra, de 9 caballerías, tierra de primera. Muy barata. Fernández Hermo, Manzana de Gómez 453. M-2758. V-3

VENDO MEDIA CABALLERIA FAbricada terreno llano colorado toda laborable, arboleda frutal, palmar, platanal, pozo, cercada, 1.500 pesos, facilidad de pago. Juan Miguel Fernández, Vereda Nueva V.3

GANGAS SIN CORREDOR
Se regala antes del sábado, valiosa finquita, media caballería, tierra inmejorable, dos casas, pozo, palmas, frutales en el Rincón (Paradero). También casa estilo Quinta, Avenida Concepción, Víbora. Todo se dá por $4,500; también vendo separadas, (hágase rico en estas «Gangas») Embarco. Véame o escriba a Sola B, entre Milagros y Johnson (Santos Suárez). V.3

LA PARALIS INFANTIL
Ha sido anunciada esta terrible enfermedad, para el verano próximo. Usted puede evitar que sus hijos la contraigan, aislándolos, en pequeñas colonias campestres. Adquiera hoy su lote en el Reparto de fincas rústicas, «San Pedro», en la Carretera Central, entre «Chateau Madrid» y Arroyo Arenas. Otras familias ya lo hicieron y se encuentran satisfechas de haber invertido allí su dinero. Informes: Telf. F-4047. V-3

v-4 ESTABLECIMIENTOS

APROVECHE ESTA OPORTUNIDAD: Si piensa establecerse, cómpreme esta Bodega, cerca de Monte. Mucho barrio, sola en esquina y sin deudas. Alquiler: 14 pesos. Lo que arroje la mercancía y demás utensilios. Me marcho de Cuba Tengo otra, cerca de Reina, en las mismas condiciones. La vendo. Informan: Arellano 28 y medio ,entre Luz y Pocito, Víbora. De 12 a 2. V-4

VENDO HOTEL, PROXIMO A LOS muelles. Habitaciones muy frescas. Igual cambio por propiedad o crédito hipotecario. También admito socio competente. Más detalles: Vivero, Monte y Someruelos, Café. V-4

VIDRIERA DE TABACOS QUINCAlla, calle céntrica, comercial, 3 años contrato. La vendo con facilidades, un cafecito Lechería, en 400 pesos. Villegas y Teniente Rey, vidriera café Alfredo. V.4

VENDO CAFE Y BILLAR ESQUINA más comercial Monte, no pago alquiler, 4 años contrato, nada mejor para 2 personas del giro, tengo otro negocio, motivo su venta. Cueya, Monte y Someruelos, café. V.4

GANE $1,000 MENSUALES
Comprando esta industria. Gran negocio. Fábrica y detalle. Se puede ampliar lo que uno quiera. Esto es un regalo, en $10,000 Mejor admito socio con la mitad del precio. Informes a comprador, San José y Belascoan, Café, Sr. Alvarez. V-4

CAFE Y FONDA, PUNTO COMERcial. Bien situado. Buena venta. Urge la venta, por dedicarse su dueño a otro negocio. Informes: Hotel Luz, Oficios número 35, Barbería. V-4

GANGA: SE VENDE, POR NO PODER atenderlo, un establecimiento: Despacho de gasolina y accesorios de automóviles. Espléndido local para ese negocio o cualquier otro. Buen contrato y poco alquiler. En lo mejor de La Habana. Informan: Jovellar y Hospital. Martínez. U-6612. V-4

VENDO BODEGA HABANA, $20 alquiler, 2 accesorias surtida, $40 venta diarios sola esquina, tengo otra motivo su venta sólido negocio para 2 jóvenes, 1.500, facilidad pago. Cuenya, Monte y Someruelos, café. V-4

VENTAS

4 ESTABLECIMIENTOS

VENDO ALMACEN DE VIVERES tostadero de café Todo o ... do en la tercera parte de lo que ... Vea al señor Diego Pérez. San ... guel 9, entrada por Consulado ... una verdadera ganga de oportu... casa muy barata.

SE VENDE LA MEJOR CASA huéspedes de la Habana. ... habitaciones a la calle. Lugar ... trico y una clientela escogida. ... man Sr. Antelo, Dep 15. Prado A.9009.

v-5 Bóvedas y Panteones

CEMENTERIO: VENDO PANTE... de dos bóvedas, de concreto, ... pas de marmol, de 6 centímetros ... co y contramarco, de 4 centímetros ... 340 pesos; bóveda, con su osario, ... de 6 centímetros, de marmol y ... marco, en 150 pesos. Félix Rodríguez 12 número 229, entre 23 y 25. F-6258.

GRAN OPORTUNIDAD. VEN... Panteones y Bóvedas en lo ... del Cementerio, por mitad de su ... cio. Francisco López. Telf F-...

NO ALQUILE BOVEDA, NI LA CO... pre vieja, porque es botar su ... nero. Por poco dinero le suministro una ,nuevecita, con capacidad ... cuatro sarcófagos y osario independiente, muy cercana a la gran Capilla Central. Llámeme y nos entenderemos. Telf. U-2242.

BOVEDAS Y OSARIOS, A $120 Traslados de restos. Rogelio ... rez e Hijo, 8 número 50, entre 2... Vedado. F-2382.

6 Automóviles y Accesorios

VENDO CAMION FORD MAGN... ca carrocería cerrada propia ... reparto, motor a toda prueba, ... en Amistad 118, A.3756.

VENDO MOTOCICLETA B.S.A. ... tor rápido, válvulas a la cabeza, 5 H.P. magníficas condiciones, ... kms. por galón. FO-2892 Amargura 51, Motor de Pedro.

CUÑA FORD $165. OTRA $155, ... tiac, $120; Chevrolet, $190; ... $125; camión, $65; Estuc, $200; ... $75; otro $395; hago cambios, ... drado y Mercaderes, M-4029.

VERDADERA GANGA: VENDO ... mioncito cerrado, motor pequeño, ... ce 40 kilómetros por galón, gomas ... vas, interior flamante. Véalo, hoy ... mo. Zanja 73. Telf. M-3867.

PONTIAC SEDAN 1934, EN PERFEC... tas condiciones, $1,000; Buick ... sajeros 1930, en magníficas cond... nes, $550.00; chassis Chevrolet ... de 157 pulgadas, a precios especiales ... Chevrolet Sedan 1934, casi nuevo ... facilidades; Packard turismo, 7 pa... jeros, buenas gomas, a precio especial ... Todos con facilidades de pago. ... cia Chevrolet, Calle 25 número ... tre Marina e Infanta.

DODGE DEL 32, OCHO CILINDROS 6 gomas nuevas. Informes: Zulueta 36-G., de 12 a. m. a 1 p. m

SE VENDE UN CAMION, MARCA Ford, tipo AA., chassis largo, ... cama para muebles y carga. Muy ... para transporte. Precio razonable. Informan: Gloria 123, entre Indio y San Nicolás. M-1296.

LINDISIMO CHRYSLER SEDAN, MOderno, seis cilindros, en perfecto estado. Se vende a precio de ocasión por embarcar Telf. F-6717.

SE VENDE CAMION CHEVROLET con carrocería cerrada, propio para Tintorería. Informan: Belascoaín Garage.

SE VENDE UN CAMION FORD, DE 30, de una y media tonelada, con carrocería de hielo, 5 gomas nuevas, Garage «El Aguila», Vives número ...

SE VENDE UN BEBY MARMON DE 5 pasajeros 4 puertas, 6 ventanillas hace 28 kms. por galón. Garage «Oti» Compostela 108.

A PRIMERA OFERTA RAZONAble se vende Buick cerrado cuatro puertas, Sedán 1.928, excelente de todo. Gómez, Garage San Ignacio ... Santa Clara.

SE VENDE UN BUICK EN PERfectas condiciones, de cinco pasajeros, se dá barato. Calzada del Vedado No. 167 entre I y J.

SE VENDE CHEVROLET CERRADO del 32 al 33, como nuevo, gomas nuevas. Informan: Muñoz, Casa Ro... S. A., Arbol Seco y Peñalver. Telf. U-5764.

VENDO CHRYSLER DEL 30, MOdelo 75, tipo tousedan, me costó 2,995 pesos, pintura fábrica, muy poco uso, cerrado, 5 asientos, 4 puertas, Sr. Miranda, Garage Las Palmas, Real 40, Marianao, FO-9363 a todas horas.

POR TENER QUE EMBARCAR vendo lujosa cuña Buick en $... Para verla: calle Primera entre ... y 12 (Colegio). Reparto La Sierra.

VENDO CUÑA BUICK, DEL 28, MOtor chico, 28 kilómetros por galón, flamante, gomas nuevas, a primera oferta. Véala y ganará tiempo y ... nero, 23 número 455, entre 12 y ... Vedado.

VENDO, LIBREMENTE, POR LO que ofrezcan, un camión Ford, cerrado, acabado de pintar, con gomas nuevas. Agustín, San Lázaro 294, entre Lealtad y Escobar.

PARA MOTOCICLETAS ACCESOrios o cualquier reparación la casa PRESAS es siempre una garantía, nuestros precios no tienen competencia. J. Presas. Amargura 51, teléfono A.7769.

v-7 MAQUINARIAS

GANGA. SE VENDE UNA MAQUIna de hacer dobladillo de ... muy barata, motor completamente nuevo. Para más informes en Lealtad No 44 (bajos) entre Virtudes y Animas.

BOMBAS PRATT. SE VENDN DOS bombas Pratt, una de una pulgada, con motor Century, medio HP., ... 60 pesos; otra, de media pulgada, con motor, por 35 pesos. Informes: Telf. M-1862

SE VENDE UNA BOMBA «BAW... ser» de 5 galones y un vaso ... de 10 galones, garage «Oti», Compostela 108 entre Sol y Luz.

PARA INDUSTRIALES, (GRANDES y pequeños): Le ofrezco a precios de situación: Un juego de maquinaria para hacer tubos de todos tamaños y gruesos; una prensa de mano; una prensa de pie; una engomadora de etiquetas; una de hacer etiquetas y dorado, plateado, en relieve y dos colores. americana, de la mejor marca conocida; una cizalla automática; un cilindro mezcladora de jabón; un cilindro para jabón. dos acuñadoras automáticas; un camioncito de reparto, ... to; dos cernidores para harina o polvo; una sirena eléctrica de tres caballos, propia para ingenio o industria grande. Se puede ver a todas horas y se garantiza su perfeccionamiento y las vendo por tener duplicado de ellas. Informe: José Martino, Monte número 427 .Telf. A-9895. V-7

M.E.C.D. 2016

AÑO CIII

VENTAS

MAQUINARIAS

VENDO GALLETERA PEQUEÑA, DE ...no. Sr. Ordes, Carlos III número 23. De 12 a 1 p. m. V-4

SE VENDE BARATO EQUIPO COMpleto para trasiego de vaquería, ya usado pero en buen estado, puede verse en Tejadillo No. 22 antiguo. Teléfono M-2066. V-7

REFRIGERACION

Planchas de Corcho, Juntas de goma para puertas de Nevera, Accesorios en general y equipos automáticos ...MAN. Compañía Cubana de Refrigeración, Arroyo y Cristina, Habana.

Si posee usted un equipo de bombeo, SIN TENER un servicio de agua eficiente, cámbielo por un equipo DURO, el equipo que asegura un servicio CONTINUADO y ECONOMICO. Usted podrá siempre depender de él. Solicite informes.

SIERRA, RORIGUDEZ Y CO.
Fábrica Nacional de Carbones
Amargura 52
Teléfono: A-4347

STEELCOTE, la Joya de los Esmaltes No hay otro esmalte que proporcione resultados comparables con tan poco material y trabajo. El Esmalte STEELCOTE a base de Caucho, es un producto UNICO. Para autos, muebles y demás objetos. V-7

SE LIQUIDAN TRES PESAS DE mostrador, dos portables, varias básculas almacén. Molino café. Ganancia absoluta. Diríjase M. Amengual, Habana y Chacón. Telf. A-7807. V.7

CORCHO NUEVO EN PLANCHAS

Y granulado para refrigeración. Equipos de refrigeración comercial. Maquinaria para lavanderías grandes o pequeñas. Tostadores café «Rápido Ideal» y otras marcas. Molinos de bolas para laboratorio. Crisol eléctrico. Gabinete para helados. Máquina de hacer Napolitanos. Sobadora automática «Day». Galletera **Empañadora Rockwell**. Maquinaria en general, equipos, plantas completas. Nuevo y de uso. Cooperadora Comercial Cubana, S. A. Teniente Rey 25, esquina a Aguiar. M-2373, Apartado 1614, Habana. V7

LA MEJOR SOLDADURA DE EStaño que viene a Cuba. Mitad y mitad, absolutamente garantizada, a 31 cts. lb. Metal patente, alta velocidad, garantía completa a 40 y 60 cts lb. Casa seria, devuelvo el dinero si no es como ofrezco. Vendo también de acuerdo con especificaciones especiales de los señores Ingenieros y mecánicos. Infanta 46, esquina a Zaldo, fundición especial de patentes y metales para cojinetes. V.7

8 DE ANIMALES

POR NECESIDAD VENDO UNA VAca recentina, segundo parto en 16 pesos. Véala hoy mismo, 6 y F, Reparto Poey Roch. V-8

FUENTES GRANDES, FINCA «CONsuelo». Se venden dos novillas de raza, recentinas, 12 y 14 litros. Vaquería de Juan Conejo. Daniel Meilán V-8

CANARIOS

SE VENDEN VACAS CRIOLLAS de leche, también horras y algunos añojos y añojas, y un caballo criollo de paso. Informan teléfonos FO.7436 y M.2066. V-8

VENDEMOS VACAS Y NOVILLAS recentinas, cruzadas, 10 litros, en adelante, añojas; novillas y un toro, de las mejores marcas: Holstein y Jersey. Informan: Ayestarán número 1. Telf. U-1129. V-8

AVES

AVES

Pollitos de calidad. Embarque inmediato. Pida lista de precios. SYLVAIN POULTRY FARMS. Tampa, Florida, o Wilfred S. McKeon. Hotel Bristol, Habana. V-8-A.

9 MUEBLES Y PRENDAS

DOS JUEGOS CUARTOS, SON MOdernos, buen estado, el de dos cuerpos $20 y el 3cuerpos $25; radio, aparador, mesa, cama, todos regalados, Neptuno 220, entre Aramburo y Soledad. V-9

OBJETOS DE ARTE Y JOYAS. LIquidamos: porcelanas, figuras de bronce y marfil plata, lámparas, radios, Frigidaire, relojes para pared y pie, gobelinos, juegos cuarto, sala, comedor recibidor mesas marmol, juegos cubiertos de plata, muebles antiguos. También liquidamos enorme surtido en joyería fina. **«Los Tres Hermanos», Consulado 94. A-4775.** V-9

LIQUIDO MUEBLES DE MI CASA: juegos sala, cuarto, recibidor, libreros, radios, cuadros, neveras lámparas Si no está peleado con su dinero véame antes de comprar, Monte 406, Esquina Tejas. Romero. V-9

JUEGO SALA ELEGANTE Y MOderno de mimbre, propio para sala, terraza o portal a precio de situación, Villaverde, Dragones 28, apartamento 52. V-9

VENDO JUEGO CUARTO MODERno, $20; otro mejor, 3 cuerpos, baratísimo; sala, caoba, $35, modernista, comedor, 9 piezas. Jesús del Monte 27, altos, una cuadra esquina de Tejas. V-9

VENTAS

9 MUEBLES Y PRENDAS

VENDO ELEGANTISIMO JUEGO 3 cuerpos último tipo. Recibidor mueble completamente nuevo, $25. Comedor, arte moderno, todos caoba, baratísimo. Piano $30. San Joaquín 60, Monte y Omoa. V-9

JUEGO CUARTO ARTE MODERNO, está nuevo, $20, por embarcar. El de 3 cuerpos, $30.00; comedor $25.00. El radio Víctor, $25.00, todo lo damos como quiera. Sitios No. 40, San Nicolás y Rayo. V.9

FAMILIA VENDE LUJOSO CUARto último modelo, 3 cuerpos, costó $400-00 en $115.00; comedor: $65.00; otro regio. Renacimiento; recibidor: $35.00; librero. Renacimiento; lámpara: $500. Concordia número 127, entre Beloascoaín y Gervasio V-9

VENDO JUEGO DE CUARTO Y UN radio, por tener que embarcar. Para verlos, de 11 a 5, Hotel Astor, apartamento 516. V-9

TODOS LOS MUEBLES DE CASA, Avenida de Los Aliados número 46, Alturas de Almendares: juegos de cuarto, sala, comedor, mesas, lámparas, libros, etc. Pueden verse hoy. V-9

CASA FERRO

Gloria 123, entre Indio y San Nicolás. M-1296. Realizamos: juegos de cuartos, (3 cuerpos); juegos de cuartos, (2 cuerpos); juegos recibidor, juegos comedor, juegos sala, radios, pianolas, máquinas coser, Frigidaire, neveras y demás muebles, a precios nunca soñados. Visítenos y se convencerá. V--9

SE VENDE JUEGO DE CUARTO última moda, costó $50.00, se dá en $100.00 Figueroa 11A esquina a Lacret. Santos Suárez. V 9

SE VENDE UN PAR DE JARRONES de porcelana Sevres, pertenecieron al Imperio francés. No trato con usureros. Infanta No. 18, bajos, entre Neptuno y San Miguel. V.9

SE VENDE JUEGO DE SALA SIEte piezas, moderno, $40.00, un juego comedor Renacimiento español, $100.00 y una lámpara bronce, comedor $8.00, J No. 9 entre 9 y 11. Vedado. V-9

VENDO ELEGANTE JUEGO CUARto color caoba, $23 otro 3 cuerpos $30, juego comedor $28, radio $30, dos sillones portal y lámpara sala 7 pesos. Lealtad 145 B, Bajos, entre Reina y Salud. V-9

VENDO, URGENTEMENTE, UN juego de cuarto, en buen estado, lunas flamantes, en $45.00; otro, de tres cuerpos, estilo original, por la mitad de su valor; un chaisslong, imitación cuero; un butacón de cuarto, elegante y cómodo. Todo nuevo y moderno. Puede verse, a cualquier hora, en San Rafael 143-B., entre Aramburu y Soledad. V-9

VENDO JUEGO DE CUARTO: $15.00; otro: $30.00; uno, tres cuerpos: $45.00 aparadores: $8.00; juego comedor: 55 pesos; sillas, sillones, lámparas Todo Arte Moderno. Estrella 129, entre Campanario y Lealtad.

SE VENDE MESA BILLAR MARCA Brunswick modelo Monroe 4x8, juego de piña, juego carambola y taquera completa todo en buenas condiciones. Informan M.7555 y FO.3154.

PROXIMO A LOS MUELLES VENdo esquina establecimiento tres plantas 173 metros, renta 90 pesos, precio $9.500 pesos, Monte 13, Francisco Fernández. V.9

JUEGO DE CUBIERTOS: SE VENde uno, magnífico, de plata maciza, con más de 100 piezas. Precio razonable. También, paraván chino. «La Predilecta», San Rafael 141, esquina Oquendo. V-9

Muebles Baratos

A verdaderos precios de gangas. Liquidación permanente de juegos de sala, cuarto y comedor.

VENGA A VERNOS EN SEGUIDA

Ahorrará dinero. Facilidades de pago. Tomamos sus muebles a cambio. «La Casa López», Belascoaín 76, entre Jesús Peregrino y Pocito. Telf. U-4541. V-9

SALUD 11

Gran liquidación de muebles, lámparas, juegos de cuartos, sala, comedor, recibidor, sillas, sillones, neveras, Frigidaires de cantina, cantinamostradores, vidrieras, cajas-hierro, contadora, molinos de café. Gran surtido en equipajes nuevos y de uso. Muebles de oficina. Comprensor para pintar. En esta casa encuentran todo lo que necesiten. Visítenos: Salud 11. M-9136. V-9

MUEBLES A PLAZOS

Gran surtido en juegos de cuarto, comedor y sala y piezas sueltas. Cambiamos muebles de uso, por nuevos. San Rafael 136 .Telf. U-5157.

LA CASA FERREIRO V-9

MUEBLES EN GANGA

Juegos cuarto: $30.00; sala: $15.00; comedor: $30.00; escaparates: $8.00; con lunas, $15.00; mesas correderas: 4.00; aparadores: $6.00; seis sillas y 2 sillones: $10.00; máquinas de coser Se cambian y compran toda clase de muebles, pagando más que nadie. Se da dinero sobre joyas, muebles y objetos de Arte.

LA PRINCESA. SAN RAFAEL 107
entre Escobar y Gervacio. U.7926 V.9

SE VENDE BARATO FRIGIDAIRE de uso. Está en magnífico estado. Informes: FO-7352 V.9

VENTAS

v-9 MUEBLES Y PRENDAS

MUEBLES EN GANGA

Juego de cuarto, Arte Moderno, $4.00 mensuales. comedor, caoba, último estilo, $3.00 mensuales; sala o recibidor, modernísimos, $3.00 mensuales; juego cuarto 3 cuerpos, caoba, últimas creaciones $5.00 mensuales. Precios muy bajos.

"LA EMINENCIA", NEPTUNO 188 V.9

LIQUIDO COMO QUIERA UN JUEgo de mimbre 6 piezas, una vitrina dorada y un espejo de medallón, aprovechen esta ganga. Belascoaín 68, teléfono U.3145. V.9

FAMILIA VENDE CUARTO, ULTImo modelo. Costó $350.00. Doy menos mitad; sala: $35.00; comedor, elegante, Renacimiento Español; radio gabinete. lámparas: $8.00, Salud 54, entre Escobar y Lealtad. V-9

POR EMBARCARME, VENDO TOdos los muebles de mi casa. Están en buen estado. Véalos, en Consulado número 92, bajos. V-9

"CASA ARECHAGA"

«EL SIGLO»
TALLER DE EBANISTERIA

Si usted necesita muebles, visite esta casa, donde encontrará preciosidades, por poco dinero. Compre directamente y comprará lo mejor. **Manrique 189. Telf. A-6135.** V.9

OBJETOS ANTIGUOS

A precios de verdadera ganga, por abandonar ese negocio. Aproveche la oportunidad de comprar barato, artículos de indiscutible mérito.

CARBALLAL HERMANOS

San Rafael 138, entre Gervasio y Belascoaín. **Telf. U-5744.** V-9

REGALO MUEBLES

LE BRINDAMOS LOS MEJORES muebles, desde los más modestos a los más lujosos, por módico precio. Grandes facilidades de pago. Especialidades en fabricación. Díaz y Chao Neptuno 197 y 200 entre Belascoaín y Lucena. U.5154. V.9

MUEBLES A PLAZOS

Para el hogar y oficina. Tenemos los estilos más variados al alcance de todas las fortunas.

"LA IDEA"

Angeles número 3 y Reina número 23, frente a la Plaza del Vapor.
Teléfono A.1619
Cambiamos muebles y alquilamos sillas de tijeras

La Casa Mosquera

San Rafael 129 y 131· Telf·U.5437

Amueble su casa con gusto y con poco dinero. También le cambiamos sus muebles o hacemos el negocio que más le convenga. Háganos una visita, no perderá tiempo. La Casa Mosquera. San Rafael 129 y 131. Telf. U.5437. V.9

EN MUEBLES, TENEMOS EL MAyor surtido, en clásicos y novísimos modelos. Muy baratos, al contado y con ventajosas facilidades de pago.

DISTRIBUIDORES DEL SIN RIVAL radio «Colonial», de toda onda. «La Voz del Mundo», la más clara. Pida demostraciones y visite la exposición permanente de la Casa de Ruisánchez, Angeles 13 y Estrella, del 25 al 31. Telf. A-2024. V-12

EN MUEBLES

Somos únicos por el surtido más extenso y novísimo, su sólida construcción y enormes facilidades en los pagos.

CAO Y VARELA
Neptuno números 183 y 187. V-9

LIQUIDAMOS FLUSES, CAPAS Barragán, mantones Manila y toda clase ropa, muebles y alhajas. Empeñamos y compramos muebles, máquina s coser, ropa hombre y objetos Arte. **Los Jimaguas, Suárez y Misión. A-3339.** V-9

BAULES Y MALETAS

Todas clases se venden muy baratos o se cambian por otros objetos en la casa de Préstamos La Sociedad, Suárez 34, entre Apodaca y Gloria, teléfono A.7589. V.9

VENDO PRECIOSO COMEDOR REnacimiento con cueros repujados, cuarto 3 cuerpos bino con butacón, recibidor Renacimiento, lámparas, adornos, urge venta todo baratísimo. Prado 27, altos, entre Genios y Refugio. V.9

FAMILIA, VENDE URGENTE, LUjoso juego de cuarto, moderno; otro, dos cuerpos, sala; lámpara de comedor; preciosa capa china. Todo nuevo, San Miguel 97, bajos, entre Campanario y Lealtad. V-9

VENTAS

v-9 MUEBLES Y PRENDAS

LIQUIDO MUEBLES DE MI CASA: juegos sala, cuarto, recibidor, libreros, radios, cuadros, neveras, lámparas. Si no está peleado con su dinero, véame antes de comprar, Monte 406, Esquina Tejas, Romero. V-9

TERMINO LA CANDELA POR EL cerca establecido sin claudicaciones y todo esto parace un paraíso, paz en la tierra y gloria en las alturas, sin disparar un cartucho. «La Casa Ros y Novoa» está tirando, como vulgarmente se dice, la casa por la ventana con sus ventas a plazos. Y después de visitarnos en Galiano noventicuatro, e s muy conveniente para su salud usar el jabón Castilla natural Rosnovoa, J. Naveira, S. en C. V.9

LIQUIDACION DE JOYAS, RELOjes, ropa, herramientas, cocinas de gas, música, zapatos y mucho más. el dueño se retira, Suárez 42. V.9

v-10 UTILES DE OFICINAS

BOLSA DE MUEBLES

DE OFICINA

COMPRAMOS Y VENDEMOS

MUEBLES CAOBA Y ACERO, DES de una gaveta, al equip de Banco, a precio de remate. Especialidad: Cines, Colegios, Bar, Biblioteca, Cajas Seguridad. **Compostela número 55, cerca Obispo, A-7744.** V 10

MUEBLES DE OFICINA, VENDO y compro: escribir, sumar, mimeógrafos, archivos, cajas para documentos, sillas giratorias, burós, libreros Kardex, tarjeteros, satélites, armarios acero. Progreso 3, esquina a Aguacate. Telf. M-8638. V-10

MUEBLES DE OFICINAS, COMpramos y vendemos: máquinas de escribir, sumar, calcular, mimeógrafos, satélites, archivos burós Kardex, libreros, cajas seguridad. Compostela 43, frente O-Reilly y Progreso, frente National City Bank. M-8638. V-10

v-11 Instrumentos de Música

SE VENDE UN BUEN PIANO, SIN comején. No se repara precio, propio para persona entendida Urge venta, Lealtad 64, bajos, entre Concordia y Virtudes. V-11

PIANOLA «J. L. STOWERS», COStó mil pesos, nueva completamente, se muestra la propiedad, se dá en 75 pesos, juego recibidor comedor, Malecón 294, altos, entre Lealtad y Escobar. V-11

SE VENDE UN MAGNIFICO PIANO de caoba, funcionando perfectamente. Corrales 76. V-11

"LA PREDILECTA"

SAN RAFAEL 141

PIANOS DE OCASION

Realizamos enorme surtido a precios increíbles y con facilidades de pagos. Verticales y cuarto de cola, propios para personas de gusto. Visite nuestra Exposición y se convencerá **San Rafael y Oquendo. Telf. U-2530.** V.11

PIANO «STEINWAY», CUARTO COla y «Ronisch», vertical, como nuevos. Precios de liquidación. Facilidades de pagos, San Rafael número 57, esquina a Campanario.

AFINADORES

AFINADOR-COMPOSITOR, PIANOS, pianolas, del Conservatorio de Música «Masriera», del Vedado. Experto graduado en Michigan, Estados Unidos. Trabajos garantizados. Precios módicos. Afinar: $2.00. Avisos. Profesor Vidal Cuvelier. telf. A-8606. Af.

DURANT, PROTTI, EXPERTOS REparadores, afinadores de fábricas americanas y Europeas, radical exterminación del comején en pianos, etc. grátis a nuestros clientes. Trabajos garantizados, precios bajísimos Barcelona 5. A-3756. AF.

AFINE SU PIANO POR $2.00, CON toda garantía y seguridad. Manuel Domínguez, afinador mecánico, graduado en la Escuela «Danguard», de New York. Taller de Reparaciones. Zulueta 36 y medio. Telf. M.3040. AF.

12 RADIOS

RADIOS GRUNOW, CON TODAS las facilidades, tomo como parte de pago radios de uso, victrolas, máquinas de escribir, etc. Gustavo Pérez, Infanta 105, altos, entre Benjumeda y Llinás. V-12

VENTAS

12 RADIOS

RADIOS GRUNOW 1935, TODAS ondas, desde $5 mensuales.. Aceptamos radios, pianos usados, un año garantía. Todas horas. Jesús del Monte 27, altos, una cuadra Esquina Tejas. A-5704. V-12

VENDO RADIO R.C.A. $10; RADIO gabinete $20; Philco, $22; Víctor, Majestic y otros, funcionando correctamente. Oígalos todas horas Jesús del Monte 27 altos, una cuadra esquina Tejas. V-12

GRAN OPORTUNIDAD POR NUEvo contrato con otras fábricas, obligan a liquidar todos los de otras marcas. Vendemos chassis nuevos Mid-West de cinco bandas de sintonización, diez bombillos, $55.00 y de otras varias marcas. Mueblería La Moda, Galiano y Neptuno. V-12

VENDO RADIOS GRUNOW ONDA corta y larga, desde $5.00 mensuales, $40.00 contado. Solicite demostración al teléfono U.5417, acepto radios parte pago, también tengo de uso Majestic RCA y otros desde $12 en adelante Hornos No. 8, altos, entre Príncipe y Vapor. V-12

VENDO RADIOS DE TODAS MARcas y ondas, nuevos y usados. Grandes facilidades. Pueden verse: día, noche y domingos. También llevo catálogos a domicilio. M.1542, Neptuno 146, primer piso, entrada por Escobar. V.12

RADIOS PARA AUTOMOVILES, FINcas u hogar, grandes y chicos, con toda garantía. Facilidades pago. No deje pasar esta oportunidad, «La Predilecta», San Rafael 171, entre Oquendo y Marqués González. U-1729. V-12

RADIOS AL POR MAYOR: NUEvos de todas marcas y tamaños y alcance. Escriba indicando sus necesidades. Embarcamos por expresos, correo o flete. Midgets desde $6.00. Radio Export 3675 Broadway New York. V-12

VENGA Y OIGA EL MARAVILLOSO «Grunow». Convénzase usted mismo oyendo Europa, con el radio de más alcance fabricado hasta la fecha, o pida demostración a **Mario Fagnés. U-4205, San Miguel número 129 altos, entre Gervasio y Escobar.** Abierto hasta las 9 p. m. V-12

13 LIBROS E IMPRESOS

REVISTAS ESPAÑOLAS DE MOdas, labores y Literatura, Libros de Cuentos, Idiomas, Novelas, aventuras, etc. etc. Al por mayor y menor. Servicio al Interior. Carlos M. López, Obispo 74. Habana. V-13

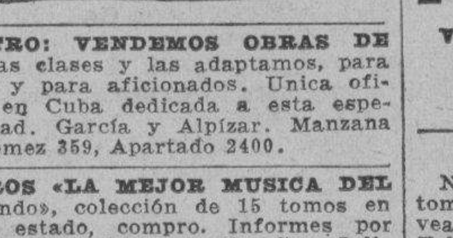

TEATRO: VENDEMOS OBRAS DE todas clases y las adaptamos, para radio y para aficionados. Unica oficina en Cuba dedicada a esta especialidad. García y Alpízar. Manzana de Gómez 359, Apartado 2400.

LIBROS «LA MEJOR MUSICA DEL Mundo», colección de 15 tomos en buen estado, compro. Informes por escrito a Rodrigo Jardín, San Julio 49, Santos Suárez. V-13

14 CAJAS REGISTRADORAS

REGISTRADORAS NATIONAL, MOdernas, a plazos. Cambio niqueladas, antiguas, por modernas. Se reconstruyen, reparan, limpian, niquelan, esmaltan, por mecánicos de Fábrica. Visite esta casa, San Rafael 51. V-14

15 OBJETOS VARIOS

SE VENDE BARATISIMO UN YAte con todas sus velas nuevas y un motor auxiliar propio para trabajar y recreo. Informes en calle Aguiar No. 100.1|4 bajos departamento 44. V-15

A LOS AFICIONADOS A LA GIMnasia. En M. González 60 y medio, altos, entre Sitios y Maloja, se venven 1 puchimbal, 1 aparato remos, 1 polea y argollas. Barato. V-15

FARMACIAS, LABORATORIOS, CLInicas, hospitales, médicos. Ofrecemos utensilios a precios rezonables. Algunas oportunidades para vendedores. Gándara y González, Hospital y San Rafael. Habana. Telf. U.4097.

GANGA: SE VENDE UNA CAJA DE caudales, de dos puertas y un anuncio lumínico a la calle, por embarcarme. Informes: Muralla número 98, Departamento número 205, de 8 a 9 y de 2 a 3 p m.

JUGUETES BARATOS PARA REvender y otros pequeños para premios, regalos, piñatas y sorpresas de caramelos. Thomas, Habana 85, entre Lamparilla y Obrapía, entrada por el zaguán. V-15

Vidrieras, Contadora
COMPRAMOS Y VENDEMOS: MEsas, Vitrolites, Molinos Café, Sillas, Pasteleras, Pesas, Banquetas. Enseres Comercio en general. Servimos pedidos al Interior. **Cano**, Habana 116 y medio, entre Teniente Rey y Amargura.

REPARACIONES

9 MUEBLES Y PRENDAS

CASA «CORO», REPARAMOS MUEbles, trabajos de gusto, combinaciones de maderas, chapas y tapicerías. Barnizo toda clase muebles. Especialidades en colores. Limpieza de muebles a domicilio. Garantía. Precios módicos, Estrella 27, entre Angeles y Aguila. M-2127. R-9

REPARACIONES

9 MUEBLES Y PRENDAS

DANZO, (DE «LA CASA MIMBRE»). Reparación de muebles de mimbre y de rejilla. Esmaltes, dorados, pátina, cojines, asientos de ómnibus, sillas café aire libre. Campanario 118. Telf. M-3452 R-9

TALLER DE TAPICERIA, BARniz de muñeca y pinturas finas, de Pedro García Espinosa, en San Rafael 143-B , entre Aramburu y Soledad, teléfono U.4424· Recuerde que tener sus muebles en estado flamante, es sinónimo de prosperidad. ¡Arréglelos! R9

v-12 RADIOS

¡CUIDADO CON SU RADIO! NO LO confíe a cualquiera, un radio no es un objeto sencillo. Su ciencia es una de las más complicadas y difíciles que actualmente existen. Si el suyo no funciona llame al F.1515. Sres. Jiménez y Fernández. Graduados en los E.U. y en Cuba. R.12

SI SU RADIO NO FUNCIONA O funciona defectuoso, avise al teléfono M-7007 y se lo examinaremos gratis. Taller Moderno, Aguila frente a la Cuban Telephone Company. R-12

DINERO-HIPOTECA

d2 SE OFRECE

EN 1a. HIPOTECA DOY 6.000 PEsos y tengo partidas de 500, 1.000 y 1,300 pesos, Monte 13. Francisco Fernández. D.2

FACILITO DINERO, SOBRE BOVEdas y panteones, desde $50 00. También hipotecas, Habana y Repartos, desde $300.00. Firmo en el día. Muca reserva. J. Llanes, Sitios 42, esquina San Nicolás. M-2632. D-2

HIPOTECA: DOY DINERO AL 7%. Buena garantía, Habana y Vedado. Repartos al 8%. Fernández Hermo, Manzana de Gómez, Departamento 453. M-2758. D-2

EMPENAMOS Y COMPRAMOS

Ropa, Joyas y toda clase de objetos de valor· Visite **«El Volcán», Factoría y Apodaca. Telf. A.9421** D.2

DINERO

Doy grandes y pequeñas cantidades en primera hipoteca, desde el 7 por ciento en adelante, para la Habana y sus Barrios. Compro y vendo casas y solares.
Compro y vendo Bonos y Acciones

JULIO C. GRANDA

Obrapía 33. Telfs. M-5921 y F-5759.

PRESTAMOS

Dinero sobre joyas
Desde el 1%
Vendemos joyas, baúles y maletas. Se compra oro.
LA PERLA
Amistad 84, esq. a Galiano.

DINERO

No pierda tiempo. Cuando necesite tomar dinero en hipoteca o pagarés, vea a M. Fernández, San Ignacio 50. Telf. A-4432. De 2 a 5. Operación rápida y absoluta reserva.

PUEDE INTERESARLE. LEALO

Si desea un préstamo con garantía; comprar o vender una propiedad rústica o urbano; prestar fianza civil o gestionar algún asunto en los Tribunales de Justicia o Secretaría de despacho, llame al teléfono A.9005 de 2 a 5 p.m. o visite nuestra oficina en Consulado 26, bajos. Reserva absoluta y atención esmerada. D.2

d3 BONOS Y ACCIONES

BANCO TERRITORIAL

Se venden Bonos del Banco Territorial para hacer compensaciones en las mejores condiciones. Se compran y venden toda clase de valores. José M. Company, Corredor de la Bolsa de La Habana. Telfs. F-5372, M-5921 y M-5922. D-3

BANCO ASTURIANO: COMPRO BOnos y Acciones Compro Acciones Compañía Cubana Electricidad. Compro y vendo Bonos y Acciones de todas Compañías, cotizables y no cotizables en la Bolsa, Manuel Piñol, Obrapía núm. 17. D-2

N. GELATS Y COMPANIA
106 Aguiar 108, esquina a Amargura
CAJAS RESERVADAS

Las tenemos en nuestras bóvedas construidas con todos los adelantos modernos y las alquilamos para guardar valores de los interesados. En esta oficina daremos todos los delles que se deseen

PARA EL HOGAR

ph-2 Interés para el Hogar

GENEROSO VILLAR, MECANICO electricista, se hacen traslados de lámparas. Se hacen descripciones, arreglo bombas y motores y toda clase de instalaciones. Telf. F.5902. P.H.2

«PINAR» EL MEJOR CARBON, PUra, yana, preferido por las cocineras. Uno veinte saco grande. Pídalo directamente al depósito teléfono FO.2969. PA.2

PARA LAS DAMAS

pd3 Interés para las Damas

ZAPATERIA «EL ROSAL», CALZADO a medida, señoras, caballeros y niños. Especialidad pies delicadaos y defectuosos. Hacemos y forramos zapatos con tela de su vestido Pasamos a domicilio, Real 65. Telf. FO-3421, Puentes Grandes. PD-3

PARA LAS DAMAS

pd3 Interés para las Damas

BUENA MODISTA SE OFRECE PAra ir a domicilio por día o fija. Da referencias de muchas casas. Llame al M-8633. B.D.-3

«GOTAS SUBLIMES»

Sin rival para las canas. Se aplica como loción, no mancha las manos Regenerador infalible para devolver a los cabellos en 8 días, su primitivo color, hayan sido claros, castaños o negros, con el brillo y la lozanía de la juventud. «Las Gotas Sublimes» son limpias y olorosas y económicas, pues se ve libre de las canas por un año y sólo cuesta $2.50. Pídalas en El Encanto, Los Precios Fijos, Peluquería «Torre del Oro», Manzana de Gómez, droguerías y farmacias o a su representante Ramós Gualoda. Lacret 489, Santos Suárez. Teléfono A.9986. PD.3

MADAME ANDRES, MODISTA, EMpedrado No 8, altos, Tel. M.7124. Vestidos de un peso en adelante. Corte cincuenta centavos. Entrage inmediata. PD.3

SENOS PERFECCIONADOS. ¿DEsea desarrollarlos, reducirlos, endurecerlos- Producto «Magistral», 90 centavos estuche con instrucciones, certificados fotográficos, recomendaciones médicas. Prospecto grátis. «Magistral», Monte 78, Telf. A.4487, Habana. PD.3

SEÑORA: NO COMPRE SOMBRERO, sin ver a Celestina Venta, desde $1.00. Engomo y plancho: $0.30. Reformo: $0.50. Hago en telas, modelo que desee, San Rafael 41, una cuadra Galiano. PD-3

DE INTERES PARA LAS DAMAS: Si desean aprender en corto tiempo, el corte y confección en todo alcance, conozca mi obra titulada: **«El Corte Moderno Nacional, Sistema Méndez».** De venta: «El Encanto», «La Filosofía» y en mi Academia, Neptuno número 81 altos. Clases alternas a domicilio y correspondencia a personas de estricta moralidad. Hacemos moldes y cortamos vestidos. Especialidad en abrigos y trajes Sastre. Precios módicos. E-1

¡CURESE O EMBELLEZCASE!
SIN SALIR DE SU PROPIA CASA. Obesidad. Delgadez. Granos. Verrugas. Corrección de senos, labios, vientre desarrollado. Desarrollo de órganos. Mal aliento. Amenorrea. Flujos. Tratamiento facultativo. Escriba y consulte su caso, sin compromiso para usted. Instituto de Salud y Belleza. Apartado 941. Habana. P.D.3

APRENDA CORTE Y COSTURA

Toda mujer debe aprender a cortar y confeccionar. Desde la primera semana que asista a nuestras clases usted misma cortará sus trajes. Enseñanza teórica y práctica por los procedimientos de mi gran sistema Matilde Alemany. El más completo y moderno por su facilidad, al alcance de todas las inteligencias, San José 9, altos, entre Galiano y Aguila, Instituto Femenil, La Central. Hágase profesora titular. A la venta mis modernos métodos. Se cortan moldes de encargo. Sucursales: Profesoras Sra. Romero, Octava y Tejar, (Lawton); Srta. Hortensia, Atocha 6, (Cerro); y Luz número 26, Sra. Orfila y Bernaza 47, Sra. Clotilde. Sra. Luz, Enrique José 71½, Camagüey.

EXTIRPACION DE LOS VELLOS de la cara, muslos, piernas, etc., por medio de la electricidad. Tratamiento definitivo y garantizado. Sra. Alexandra Calle Tercera número 381, entre 2 y 4, Vedado, Habana. PD-3

MADAME KUZMA: EXMODELISTA de principales casas de París y Viena. Creadora de sombreros finos. Avisa a su clientela que tiene sombreros, últimos modelos, desde $2.50. Arreglamos sombreros, desde $1.00, Amistad y San Rafael, frente Tent Cent. PD-3

ENSENANZAS

e1 Profesoras y Profesores

PROFESOR GRADUADO EN LA Normal de Madrid, ofrécese para explicar a domicilio, clases elementales y superiores. Sistemas didácticos novísimos. Pedrós, L No. 164 teléfono F.1895. E-1

EXPROFESOR COLEGIO «EL Cristo», con título doctor, clases a domicilio Preparatoria escuelas especiales. Segunda enseñanza. Clases alternas, $4 mensuales, adelantados. Matemática $5. Viajes pagos. A.6825 E.1

BAILES R. CAÑAS

Profesor chileno: Danzón, Son, Fox, Blue, Tango. Aprendizaje rápido. Doy práctica con enseñanza. Bailes de Teatro. Seriedad y competencia, Empedrado 60. E-1

BAILES MODERNOS (TOMASIN)

Positivamente enseño, con práctica: Danzón, Son, Paso Doble, Blues, Vals, Fox Trots, Tango de Salón. Voy a domicilio. Seriedad y garantía, San Nicolás número 264, entre Gloria y Misión ,a dos cuadras de Monte. E-1

OPORTUNITY GRATIS DEMOSTRAtions. Aprenda inglés, Commerce, Correspondence Ortography, Taquigrafía Individual, colectivamente. A domicilio o Perseverancia 3, altos, teléfono: A-8158. Precios económicos. Compruebe, calidad, prontitud, utilidad. E.1

PROFESOR DE BAILE: J. BANDE. Compostela No. 88, segundo piso, Enseñanza rápida de Son, Danzón, Blues, Fox-Trot, Pasodobles, Vals y Tango de salón. También doy clases a domicilio. Precios módicos.

PROFESORA DE INSTRUCCION DA clases a domicilio y en su casa, prepara para exámenes, ortografía y aritmética práctica Especial para niños poco estudiosos. A.4117, Chacón 19. E.1

INGLES. A LOS INTELIGENTES y ambiciosos. Profesor londinense tiene algunas horas disponibles, pronunciación correcta. Farnes, Hotel Ritz, M.5961. E.1

ENSENANZAS

e1 Profesoras y Profesores

APRENDA INGLES PRONTO, CON profesora americana, larga experiencia. Pronunciación correcta Método práctico, resultado garantizado, Precios módicos. Clases colectivas o individuales. Galiano 98, altos, Banco Canadá, M-1307. E-1

OBSEQUIO
DE LA ACADEMIA DE COMERCIO
LUIS B. CORRALES

Los que presenten este anuncio y quince centavos en sellos, recibirán una Aritmética Mercantil práctica. Clases: Teneduría de Libros, Taquigrafía, Ortografía, Inglés. Clases de Mecanografía: $1.00 mensual, una hora. Clases individuales, Lealtad número 141, entre Salud y Dragones. E-1

PROFESOR DE BAILES

Precios módicos. Enseñanza rápida de Son, Fox, Tango, Blues, etc., etc. Doy clases a domicilio, Ismael Servalló, Cárdenas número 3, segundo piso. E-1

PROFESORA TAQUIGRAFIA «PITman», mecanografía al tacto, ortografía, instrucción, corte y costura, bordados. Da clases particulares y en colegios. Enseñanza práctica y rápida. Precios módicos. Teléfono X-3406. E 1

ACADEMIA RABIÑA
NEPTUNO ESQUINA A MANRIQUE, ALTOS.

Clases individuales: Inglés, Francés, Alemán, Taquigrafía «Pitman» y «Gregg» Mecanografía, Ortografía, Teneduría de Libros, Correspondencia Comercial, Aritmética. TAMBIEN CLASES POR CORRESPONDENCIA. Ingreso E. Ingenieros, Arquitectos y Veterinaria. Curso Procurador. Pida prospectos: **Neptuno 78 y 80, altos, esquina Manrique. Telfs. M-7849 y A-9222.**

INGLES

Enseñado por Profesora americana. Sorprendentes resultados en pocas semanas. El discípulo leerá, escribirá y hablará el inglés, en breve tiempo. Lecciones a domicilio, también. Miss. Kapan, Hotel «Royal Palm». Telf. A-7277.

INGLES, TAQUIGRAFIA (INGLESA y española), Teneduría, Cálculos Mercatiles, Aritmética, Algebra, Caligrafía, Mecanografía y Ortografía. Enseñanza a domicilio, por el Profesor F. Heitzman. Monte 103, altos, M. 9247. E.1

CABALLERO

Academia atendida por profesores graduados en las Escuelas de Comercio. Preparamos para aficinistas y para comercio, a jóvenes de uno y otro sexo. Costo de la matrícula, un peso al mes, por asignatura.

SAN RAFAEL 139, ALTOS E-1

e-2 COLEGIOS

"SAN ELOY"

Colegio y Academia. Fundado en 1907 Primera y Segunda Enseñanza, Preparatoria, Bachillerato, Comercio, Idiomas, Cultura Física. Cursos preparatorios especiales. Admite pupilos, medio pupilos y externos. Cerro 620. Telf. I-6002. Pida prospectos.

e3 ACADEMIAS

«LA MINERVA»
Reina 59 entre San Nicolás y Rayo. Se ha establecido un curso rápido de Mecanografía, Taquigrafía, Teneduría de Libros, Aritmética, Gramática, Inglés, Preparatoria para el Bachillerato, Normales, Instituto y carreras especiales. Se admiten internos en su amplio local. Numerosos alumnos empleados por su competencia. E-3

ACADEMIA DE IDIOMAS ROBERTS Malecón 31. Teléfono: A-1317. ¿Desea usted aprender inglés? Compre el método Roberts. Se recomienda por sí solo. Distinción. Eficiencia. Garantía. Cuarta Edición: $2.00. E-3

INTERES GENERAL

EN CUALQUIER PROVINCIA DE España se administran bienes de todas clases con honradez yeconomía. Inmejorables referencias personales y bancarias tanto en la Habana como en España. Dirigirse a A. González. Apartado No. 1045, Madrid, España. I.G.

PASION EN COLORES PARA SEmana Santa con aparato o sin él. Cines, colegios particulares, Sociedades Campo, Otero, Habana 89, bajos. IG.

LEGITIMAS POSTURAS DE COCO de Honduras, vendo en lotes de 100 en adelante, Félix Moas. Surgidero de batabanó I.G.

DE INTERES PARA LOS COSECHEROS

A los cosecheros de Naranjas de todas clases, toronjas, limones y demás frutas y frutos del país. Froilán Estrada, con catorce mesillas para trabajar. Solvencia moral y material, recibe a consignación, todos estos frutos o los compra. Dirección: Departamento de Abasto, Mercado Unico y Máximo Gómez 363, letra C., tercer piso ,Habana. IG.

COMEJEN. —PROPIETARIOS: EL único que garantiza la completa extirpación del comején usando el mejor procedimiento y gran práctica. E. Protti. Precios módicos. Barcelona 5.A.3756. I.G.

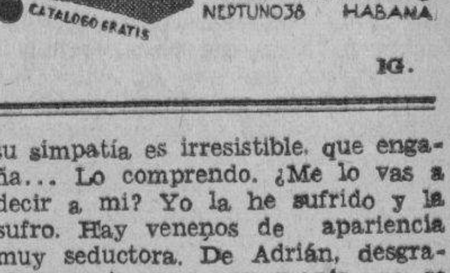

IG.

FOLLETIN 81

J. AGUILAR CATENA

LA TERNURA INFINITA

NOVELA

Cubierta en colores de Ochoa
Láminas en negro Matykó
SOCIEDAD GENERAL DE PUBLICACIONES. S. A.
Diputación, 211. Barcelona—Valverde, 21 dup., Madrid.
De venta en «La Moderna Poesía» Obispo 129. Telf: A-1171

después de unos apretones de manos. Doña Matilde no comprende las bodas así y menos aquellas en que se casan los Zárate. Ya dijo que sí. No puede decir que no. Pero se considera estafada en el esplendor, y lo único que la consuela es que el honor sigue siendo el mismo. ¡Bah! Ya se encargará ella de ir exhibiendo este honor de casa en casa, lo que es más largo y duradero. ¡Lo que entra por la vista es siempre más eficaz, pero...! No es su culpa.

Y apenas ido don Abilio, doña Matilde se entrega al preciso aireamiento del más solemne de sus vestidos.

—»||*||«—

Esta boda no tiene color. El que pone en ella la naturaleza brava que rodea la ermita es un color que no le va, que tiene demasiado vigor propio para enmarcar otro que no sea suyo. Falta la ostentosa alegría, el vocingleo: las campanas, las músicas, el elemento de los curiosos y la emoción inexplicable en que los que actúan sintetizan un porvenir y los que contemplan viven una hora de su pasado.

El señor párroco, porque es el más natural, aparece como el más identificado. El señor de Zárate da la sensación de un envejecimiento que avanzó demasiado en los últimos días. Don Abilio se equipara con él en la vejez y en la seriedad. La madrina se siente desplazada. Los testigos, un poco incómodos.

Este señor Velasco que actúa piensa que, extremando la amabilidad, quizá abre la puerta al crédito de mañana. Y es parco. El señor alcalde no encuentra ambiente para su verbo. El señor Oqueda, hermano de doña Matilde, apenas si tiene espacio para esponjearse del honor, concedido a su hermana. Y los novios... los novios viven la hora de su felicidad con un egoísmo que no les hace reparar en nada ni en nadie.

La ceremonia es breve. La plática del señor párroco, discreta y no larga. Terminadas una y otra, hay un abrazo largo, largo, de Sofía Clara y de don Adrián, en que la recién casada ríe y el señor de Zárate llora. Unos apretones de manos a los demás... unos ruidosos besos a doña Matilde... El auto que espera.

Sube Sofía Clara. Su marido detrás. Luego don Abilio. Y acomodados ya, una invitación ambigua del notario a don Adrián.

—¿No quieres venir definitivamente con nosotros?

—Otro día iré. Hoy no. Hoy no.

El señor De Rueda se resigna fácilmente y dice al chauffeur:

—¡A casa!

El coche arranca.

—Adiós. Adiós.

Flamear de pañuelos hasta que desaparecen en una revuelta. Y luego el retorno a Cemboralla, despacito, dando un paseo, con el silencio de quien despidió un duelo y la emoción de quien se alejó para siempre de un ser querido. La calma en el semblante, la angustia por dentro, indecible, martirizante, agobiadora, hasta desear quedarse en el lugar del muerto para siempre para siempre.

—»||*||«—

Son largas las horas para don Adrián. Breves para los novios. Su camino hacia Los Molinares es bien distinto del que no hace tanto tiempo llevara Salvador. Don Abilio hace desaparecer la gravedad de su semblante y se muestra afable con ellos, cariñoso, sobre todo con Salvador. Y sus palabras para con él están tocadas de un tono de rudeza cordial que conquista al escultor.

—Yo confieso con plena sinceridad que tú no eras el marido soñado por mí para Sofía Clara. Yo no sé callarlo. Ni mentirlo. No influían para nada en ello tus condiciones personales. Nuestros propósitos concebidos antes de conocerte, simplemente. Y te añado, además, que aquella casa— el palacio de los Zárate—no era la que más convenía a tus simpatías para con nosotros. Pero ahora yo te demostraré con nuestra conducta que teaceptamos sin prejucio y que procuraremos ser para ti unos verdaderos padres.

Salvador lo agradece. Sofía Clara también. Porque ella se dice:

—Soy yo. Es mi obra. Son mis brazos los que lo amparan.—Y su vanidad, su pequeña vanidad, intensifica los matices rosados de su cariño al sentirse protectora para con él.

Doña Clara María los recibe postrada en una silla larga. Sus brazos se abren para recibir a Sofía Clara. Hay unas lágrimas en sus ojos. Y unos besos apremiantes en sus labios. Un quejido los interrumpe.

—¿Ves? ¿Ves cómo estoy? ¿Cómo podía estar para no cumplir con mi deber?

Al separarse de su hija advierte a Salvador. Su mano se tiende. Y no bien estrechada la del escultor, acude a la salutación con la otra mano, oprimiéndosela, oprimiéndosela:

—¡Hijo! ¡Hijo!

Y llora, llora, con unas lágrimas que al propio don Abilio le hacen pensar en el misterio insondable del corazón humano.

Todo es dicha en la casa de Los Molinares, aun con los apagados lamentos que arrancan a doña Clara María sus dolores. Las horas para don Adrián siguen siendo largas.

—»||*||«—

—Nos volvemos, mamá, nos volvemos.

—¿Que os volvéis?

—Claro. Allí pusimos nuestra casa. No hemos venido más que a verte. A comer con vosotros.

La notificación no place a doña Clara María. Sus ojos se vuelven a su padre en una interrogación. Don Abilio aconseja con los suyos:

—¡Calma! ¡Calma!

Y la despedida sigue siendo cariñosísima, sin prejuicio, como de madre y de abuelo que son.

El auto, el auto de don Abilio, los vuelve a Cemboralla. Y este viaje de retorno, solos ya, sin más compañía que la del chauffeur, les parece el verdadero viaje de su nupcialidad.

—»||*||«—

—¿Por qué se van?

—Porque habían de irse. Porque así lo tenían dispuesto y convenido en nuestra ausencia, sin nuestra intervención. ¿Ves por qué había que estar?

—¿Pero, entonces...?

—No temas. No temas.

El señor De Rueda se siente tranquilo. El ha hablado con Salvador largamente, muy largamente.

—Yo espero del tiempo—le ha dicho la justicia. Nada más que del tiempo. Cuando tú veas cómo Adrián disipa los dineros de tu mujer, que son los tuyos, la pensión que se os dé, en fantasías estúpidas; cuando tú padezca necesidad por su causa; cuando Sofía Clara encuentre sus gustos sin satisfacer, pese a tu voluntad, siempre por lo mismo, podréis advertir lo que ha sido nuestra lucha con ese hombre durante veinte años. Porque no hubo más que eso. Sólo eso. Pero eso anula todas sus buenas condiciones, que son muchas. Sin eso sería adorable. Y con eso es el verdugo de su propia familia, a cuya costa lo ha hecho todo.

El ha ampliado el tema con noticias, con sucedidos, con detalles en que ha sazonado sabiamente:

—Y ese dinero os pertenecía; pertenecía a tu mujer, a quien tienes el deber de defender. Yo comprendo q. su simpatía es irresistible, que engaña... Lo comprendo. ¿Me lo vas a decir a mí? Yo la he sufrido y la sufro. Hay venenos de apariencia muy seductora. De Adrián, desgraciadamente, por su manía, no se puede esperar más que daño.

Se ha mostrado encantador para con Mauro:

—¿Sabes cuál sería nuestro deseo Ponerte un estudio digno de ti. Decorarlo suntuosamente. Yo soy viejo. Yo sé que en todo se cotizan las apariencias. Un señor que recibe en un despacho regio no puede poner cuentas pequeñas. Y un señor que no pone cuentas pequeñas necesita ser una eminencia en su arte a en su oficio o en su profesión. Estamos en el tiempo en que hay que empezar por poner los despachos para que las gentes reconozcan la sabiduría. Pero ¿para qué? Para ver desaparecer poco a poco todo lo que en él se puso, como hizo con los muebles de la casa, que se le entregó colmada y más que colmada, y tengáis un motivo permanente de disgusto? Yo soy el malo. El malo, porque no transijo con el desorden ni con la locura. Lo seré. Pero vuestros hijos el día de

M.E.C.D. 2016

ABRIL 10 DE 1935 — DIARIO DE LA MARINA — EJEMPLAR: 5 CENTAVOS

Después de la conferencia, Francia firmará un pacto de ayuda militar con Rusia

DESDE WASHINGTON

Por DIPLOMATICUS

ESPECIAL PARA EL «DIARIO DE LA MARINA»

—Nebulosidades—

NO hay nada claro ni definido en Washington al comenzar la primavera: ni en rehabilitación de los negocios, ni en política interior, ni en política exterior, ni en nada. La nota dominante es incertidumbre, nebulosidad y confusión; todo parece, en estos momentos, dudoso e inseguro. La causa se atribuye, fundamentalmente, a la preocupación que empieza a causar a los directores de los partidos la gradual aproximación de las elecciones del año entrante; esto, en lo que a los problemas interiores se refiere. En lo que toca a los de orden internacional, la perplejidad se debe tanto a las cuestiones internas no resueltas aún, como a la compleja situación del mundo, y a la peculiar posición en que este país se encuentra.

Tocante a la rehabilitación de los negocios —industria, comercio, agricultura— mientras unos dicen que se mejora, y aducen tales y cuales testimonios, otros niegan que haya tal mejoría, y citan en apoyo de su tesis cifras y datos estadísticos referentes a este o a aquel sector de la economía colectiva. Respecto a las causas de por qué se mejora o no se mejora, se advierte la misma disparidad de pareceres. Hay quienes creen que los negocios, en general, han mejorado y que ello se debe a la NRA y demás agencias gubernativas; hay no pocos que, aceptando la mejora, afirman que obedece a causas naturales y que hubiera sido y sería mayor, si los procedimientos puestos en practica y las leyes que ha hecho aprobar el Gobierno, no pusieran trabas y dificultades. Esta indecisión sobre cuestiones de tanta monta, se refleja en la acción del Congreso, que no avanza sino a paso de tortuga en el estudio y aprobación del programa legislativo del Gobierno, deshaciendo hoy lo que hizo ayer, enmendando y volviendo a enmendar las leyes en discusión, sin decidirse a aprobarlas.

El propio Roosevelt, tan seguro de sí mismo en los primeros meses de su gobierno, tan pronto a concebir proyectos o a aceptar los de sus consejeros y a ponerlos en ejecución, tan en contacto con el público mediante discursos casi diarios, ahora se reserva, procede con cautela y se mantiene casi detrás de bastidores, acechando las corrientes de la opinión y oteando el horizonte político, temeroso de dar pasos en falso. Un cura católico que habla por radio y un senador que hace un año era la irrisión del público y tema favorito de todas las burlas, son ahora enemigos formidables del que no más de doce meses atrás parecía el Gobierno más poderoso de la Tierra, y traen desveladas a todas las grandes figuras de la Administración y del alto mando democrático. El descontento de los obreros, el de los veteranos que trabajan por el pago de sus bonos, el de las clases más pobres y necesitadas halagadas y soliviantadas por el padre Coughlin y por Long, se refuerza ahora con el de los católicos, la religión que cuenta con mayores adeptos en los Estados Unidos, disgustados por la negativa del Gobierno a tomar en cuenta las protestas por la persecución religiosa en México. Muy recientemente, las autoridades eclesiásticas más altas del catolicismo en este país, han expresado sus amargas censuras a la Administración, y han dicho, sin reserva alguna, que hay aquí cinco millones de católicos con voto, y que si no se les atiende, tendrán necesidad de hacer sentir el peso de su fuerza en las elecciones próximas, ya que se ha hecho caso omiso de centenares de miles de cartas y telegramas enviados al Congreso y al Presidente, y que éste no ha concedido, hasta la fecha, una audiencia que le fué pedida por los Caballeros de Colón.

En medio de todas estas nebulosidades de la política interna, semejante a las tempestades de polvo que están oscureciendo otra vez el cielo de varios Estados del Oeste, la situación mundial, crea agudas preocupaciones. Aquí existe un fuerte resentimiento contra gran número de naciones europeas, por haber suspendido los pagos de la deuda a los Estados Unidos y entre dichas naciones se cuentan Inglaterra, Francia, Italia y Rusia en primera fila; pero la enemistad contra Alemania es mayor, y en pocos países se ha combatido y se combate tanto a los nazis y a Hitler como aquí, ni se les ha hecho un bloqueo mercantil tan sostenido y eficaz. La corriente general de opinión es, por consiguiente, abstenerse de toda intervención en los asuntos candentes de Europa que crean la amenaza de una nueva guerra, es decir, abstenerse de respaldar y ayudar a los antiguos aliados; pero en el fondo hay una gran inquietud y una sorda irritación contra el destino, porque no son pocos los norteamericanos que ven en una Alemania poderosa un peligro, quizás el más serio peligro de todos, para los Estados Unidos. Sería, realmente, una burla de la suerte que este país, después de defraudado por sus amigos de Europa, se viera obligado al fin y al cabo, por su propio interés, a tener que colaborar con éstos en los esfuerzos dirigidos a contener a Alemania. Tratarán de evitarlo todo lo posible, pero si no les queda más remedio, lo harán, quieran que no. Y esto lo saben los ingleses, la gente, hasta la fecha, que ve a mayor distancia.

2, Abril, 1935.

EN LONDRES SE EFECTUAN MANIOBRAS PARA PREVENIR CUALQUIER ATAQUE AEREO

LONDRES, abril 9. (AP).—En la sección urbana de Chislehurst se celebraron hoy simulacros de ataque aéreo de la ciudad, empleando los vecinos caretas contra los gases asfixiantes, arrojados desde los «aviones enemigos».

Los franceses quieren poner "dientes" a la Liga para el castigo rápido de un agresor

Se cree que los ingleses no son contrarios a la idea de Francia para un acuerdo general de no agresión y Pactos de mutua ayuda, como 2a. línea de defensa contra la guerra

PARIS, abril 9. (AP.)—En los círculos oficiales se supo esta noche que después de la conferencia de Stressa se firmará en Moscu un pacto franco-ruso de mutua ayuda militar en el caso de agresión.

La proposición se someterá a Italia y a Inglaterra en Stressa, asegurándose que trata de poner dientes a la Liga de las Naciones en forma de pactos militares para el castigo «automático» de cualquiera nación agresora.

El convenio franco-ruso, que en los centros oficiales se dice que será firmado por el ministro de Estado Pierre Laval y el Comisario de Relaciones Exteriores Maxim Litvinoff durante la visita del primero a Moscú, comprende la ayuda militar según se tiene entendido, pero solamente en el caso de que el pacto general no comprenda la mutua ayuda.

El convenio entrará en vigor en el caso de que las naciones no decidan incluír en el convenio general nada acerca del agresor en caso de conflicto.

En víspera de la reunión de Stressa, Laval y el Embajador de Rusia, Potemkin, conferenciaron durante más de tres horas, y se dice que el último recibió un telegrama de Litvinoff aprobando las condiciones del pacto. Los dos ministros de Relaciones Exteriores darán los últimos toques al proyecto en Ginebra durante la sesión del Consejo de la Liga de las Naciones, que estudiará la protesta de Francia contra el rearmamento alemán.

El acuerdo franco-ruso se basa en el párrafo VII del artículo XV del convenio de la Liga de las Naciones, que concede a los miembros de la Liga el derecho de «actuar como juzguen necesario» cuando el informe del consejo no sea aceptado por los miembros.

El ministro de Estado Nicolás Titulescu, de Rumania, y los ministros de la Pequeña Entente y de la Entente balcánica participaron en una discusión del pacto franco-ruso durante un almuerzo que dió Laval hoy en el Quai d-Orsay.

El pacto según se dice, ha sido redactado para llevarlo a cabo únicamente en el caso de que sea imposible un convenio de seguridad oriental a causa de la negativa de Hitler a unirse a él. Consta de tres artículos aplicando las provisiones de los artículos X, XVI y XVII del convenio de la Liga a las relaciones mutuas de las dos naciones.

De esta manera, de acuerdo con la cláusula basada en el artículo XVI, si cualquiera de las dos naciones fuera atacada por Alemania tendría el derecho de pedir a la otra la ayuda militar, naval o aérea.

Francia y Rusia, se dice, pedirán al Consejo de la Liga de las Naciones en la próxima sesión, que reitere los artículos sobre los cuales se basa su pacto mutuo.

APRUEBAN LOS INGLESES LA IDEA FRANCESA

Se tiene entendido que los ingleses no son contrarios a la proposición francesa para un acuerdo general de no agresión y pactos de mutua ayuda como una segunda línea de defensa contra la guerra, mientras Rusia, a la que Francia mira como su próxima aliada, es partidaria de la idea.

Laval conferenció hoy con los embajadores británicos y franceses, hablando con el segundo por espacio de dos horas y volvió a entrevistarse con el enviado soviético después de la sesión del gabinete.

El plan francés, que faculta a las potencias que se adhieran al nuevo convenio a reunirse precipitadamente en distinto lugar a Ginebra en caso de un repentino ataque para decidir las medidas militares y económicas contra un agresor, debe negociarse dentro de la estructura de la Liga de las Naciones, en el caso de ser aprobado en Stressa.

Suplementaría el convenio de la Liga y estaría llamado a evitar toda demora.

Al mismo tiempo, los franceses han indicado estar dispuestos a negociar con Mussolini y con Mac Donald acerca de las proposiciones que puedan ofrecer.

El primer ministro Flandin, que saldrá para Stressa mañana a las 9:30 a. m. (o sea las 4.30 de la madrugada, hora de La Habana), regresará a París después de la conferencia, mientras Laval seguirá viaje a Ginebra para asistir a la reunión del Consejo de la Liga de las Naciones el 15 de abril, en que se tratará de la protesta contra el rearmamento alemán.

El viaje de Laval a Moscú para sellar la inteligencia francesa con el Soviet, seguirá poco después.

Conferencias para aplicar 4 mil millones

WASHINGTON, abril 9. (AP). Sólo falta la orden del Presidente Roosevelt para que se ponga en movimiento la maquinaria encargada de dar aplicación a los créditos que, por la suma de cuatro mil millones de dólares, ha concedido para auxilios el Congreso.

Espérase que la orden se dará pronto, pero antes quiere Mr. Roosevelt celebrar una serie de conferencias sobre la Junta de Control que ha distribuir esa enorme cifra con la cual el Presidente confía que podrá dar trabajo a tres millones quinientos mil obreros que carecen de ocupación.

Pero no es esto solamente lo que demanda la atención del Presidente En vista de que el Congreso no actúa con la debida actividad, Mr. Roosevelt convocó a una conferencia a los jefes de la Cámara para tratar del proyecto de ley de Seguridad social, que según declaraciones del Presidente Byrne, constituye «una pesadilla para él». Los demócratas de la Cámara desean saber si el proyecto, en la forma que ha sido modificado, es aceptable para el Presidente.

Aumento de la fuerza armada en E. Unidos

El Presidente Roosevelt ha firmado la Ley que el Congreso había aprobado

WASHINGTON, abril 9. (AP).—En medio de una lluvia de leyes de defensa, el Presidente Roosevelt firmó esta tarde un crédito del Departamento de la Guerra destinado a aumentar las fuerzas armadas, haciendo la observación de que el aumento es necesario con el fin de dotar al ejército de los elementos necesarios en tiempos de paz.

Poco antes, el Senado había aprobado cuatro proyectos de ley destinados a aumentar la defensa nacional en todas sus ramas: ejército, marina e infantería de marina. Dos de los proyectos pasados a la Cámara de Representantes para su discusión y los otros dos se enviaron a la Casa Blanca.

Estos últimos autorizan al Presidente para disponer de un crédito de $38.000.000 para alojamiento y equipo de las estaciones navales a lo largo de la costa y en Hawai y la Zona del Canal, así como en entrenamiento de 500 jóvenes en el cuerpo de reserva naval, a cuyos jóvenes se les denominará cadetes de aviación.

Los proyectos remitidos a la Cámara contienen disposiciones para acelerar los ascensos en el ejército hasta el grado de coronel y autorizan el aumento de los cadetes de West Point en número de 545.

UN DIPUTADO CHILENO FUE CONDENADO PORQUE INCITO A LA REBELION

SANTIAGO, Chile, abril 9. (AP). El diputado Andrés Escobar, expulsado de la Cámara, por haber sido acusado de incitar a la revolución, fué condenado a cinco años de prisión y multa de 2,000 pesos, por su participación en la reciente huelga ferroviaria.

EL «GRAF ZEPPELIN» HA LLEGADO A PERNAMBUCO

PERNAMBUCO, abril 9. (AP).—El «Graf Zeppelin» llegó hoy a este aéropuerto procedente de Friedrichshafen, en el primer vuelo transoceánico de la temporada.

Los festejos de la boda de von Goering

El Ministro del Aire alemán se casará hoy y él mismo ha hecho el detallado programa

BERLIN, abril 9. (AP.)—El general Wilhelm Goering contraerá matrimonio mañana con Frau Emmy Sonnemann, y esta noche los nazis alemanes habían comenzado a celebrar el acontecimiento.

La boda del ministro del Aire será la primera que se registra entre los más altos personajes nazis desde que Hitler ocupó el poder.

Las compañías de seguros nazis han creado premios de 500 marcos, o sea, unos 200 pesos para las cincuenta primeras niñas que nazcan en Alemania después de la ceremonia.

Simultáneamente, el propio Goering publicó un programa de seis páginas escritas a máquina para las festividades nupciales en el cual no se omite detalle, por pequeño que sea, desde la música a los vinos que han de servirse.

Los electores han ido de casa en casa pidiendo contribuciones para el regalo de boda al primer ministro de Prusia y de su bella esposa.

Las fiestas comenzaron a las 4.30 de la tarde de hoy con un te dado a las ocho de la noche en la mansión oficial del ministro del Aire a un grupo escogido de sus amigos y la presentación de la ópera «Elena la Egipcia», de Johannes Straus en el Teatro de la Opera.

MAS FUERZAS ITALIANAS EMBARCARON AYER CON DIRECCION A LA ERITREA

NAPOLES, abril 9. (AP). — Hoy salió el vapor «Gange» llevando un contingente de 2,090 soldados con su oficialidad, de la II División Gavignana, mandada por el General Maravigna, para Africa Oriental Italiana. Los soldados, antes de la partida, fueron revistados por el Príncipe heredero, Humberto, y el general Baistrocci, en medio de gran entusiasmo popular.

De Catania, Sicilia, partió el «Leonardo da Vinci», llevando otro contingente, que fué despedido con las mismas muestras de júbilo.

LEY CONTRA LAS UTILIDADES DE LA GUERRA

Como buen inglés, el Príncipe de Gales tiene gran afición a las carreras hípicas

Instantánea de S. A. el Príncipe de Gales, sorprendido por la lente, mientras presenciaba las carreras hípicas que se corrieron en Aintree, en discusión del Gran Premio Nacional. (Foto. AP.)

La Cámara americana aprobó un proyecto para suprimir una de las causas de la guerra

Esta ley será pronto estudiada por el Senado, el cual, sin hacer caso del Ministro de la Guerra trata de recomendar impuestos confiscatorios para las industrias de la guerra

WASHINGTON, abril 9. (AP.)—El proyecto de ley que prohibe los excesivos beneficios de las industrias en tiempo de guerra, reforzado y vigorilado por los persistentes esfuerzos de un bloque de jóvenes independientes, recibió hoy una aplastante votación a favor en la Cámara de Representantes.

Triunfantes en sus esfuerzos para que se incluyeran severos impuestos sobre las utilidades excesivas, los jóvenes progresistas, poco antes de la aprobación, reunieron sus fuerzas y suprimieron del proyecto lo autorizado que daba al Gobierno para establecer el servicio militar obligatorio.

Aunque el proyecto en la forma que ha sido aprobado prohibe al Presidente ordenar el servicio militar obligatorio, no puede impedir que el Congreso, en tiempo de guerra, apruebe un ley que lo establezca.

Poco después de haber adoptado la Cámara esa medida, que aspira a limitar las causas de la guerra, fué trasladado a la consideración del Senado También se presentaron hoy a la Cámara otras proposiciones encaminadas al mismo fin, autorizando al Presidente para restringir la emisión de pasaportes a los nacionales que deseen penetrar en las zonas de guerra así como para que establezca restricciones a los pr stamos por parte de los nacionales de este país a las naciones beligerantes.

El proyecto de ley sobre las utilidades de la guerra será estudiado en breve por el Senado, cuya comisión de municiones, sin hacer el menor caso de las objeciones de la secretaría de la Guerra, realiza esfuerlos para recomendar verdaderos impuestos confiscatorios en tiempos de guerra, limitando las utilidades industriales al tres por ciento del capital invertido.

Mientras la Cámara estaba reunira, la comisión escuchó al coronel C. T. Harris, jefe de la división de planes de guerra del departamento, quien recomendó que se procediera con la mayor cautela en lo que a la creación de impuestos restritcivos de las utilidades se refiere, porque ello pudiera desalentar la producción e impedir la victoriosa continuación de una guerra.

«Aunque el departamento de la Guerra no está preparado para emitir una opinión sobre los impuestos propuestos en el proyecto del Senado son indebidamente restrictivos —dijo Harris—la cláusula que permite un beneficio máximo anual del tres por ciento plantea la cuestión de si se trata de una justa renta del capital.»

El proyecto aprobado hoy por la Cámara de Representantes contiene muchas modificaciones fundamentales en comparación con la proposición de ley presentada la semana pasada por el presidente McSwain de la Comisinó de Asuntos Militares, y todas las modificaciones han tendido a darle un espíritu más liberal.

Los independientes introdujeron enmiendas limitando las autorizaciones dadas por el proyecto a los tiempos de guerra únicamente, estipulando que ninguna de las medidas contenidas en el mismo podrá interpretarse en el sentido de que establece el trabajo obligatorio.

Los gangsters dejan de ganar diez millones

WASHINGTON, abril 9. (AP).—De acuerdo con los informes obtenidos por la Secretaría del Trabajo, la importación clandestina de extranjeros ha dejado limpios unos diez millines de pesos a los gangsters, abogados malandrines y empleados inmorales de la Sección de Inmigración, contra los cuales se ha abierto causa. Se sabe que hasta ahora se han elevado 23 expedientes acusatorios ante el Gran Jurado, en que se ha comprobado el cohecho.

De acuerdo con estas investigaciones, se procederá a la expulsión de 42 extranjeros que entraron ilegalmente en el país, se establecerán 200 expedientes de anulación de cartas de ciudadanías y quedarán cesantes muchos empleados.

Las falsificaciones que se realizaban para estos negocios corren desde la obtención de documentos para la estancia en el país, como de informes falsos para ganar la carta de ciudadanía.

En la Conferencia de Stresa, que se inagura mañana, Inglaterra no aceptará obligaciones sin consultar previamente con el Parlamento

En Moscú supo Eden que los soviets consideran que la situación ha hecho más que necesaria la creación de un sistema de seguridad para Europa y entienden que el proyectado Convenio oriental, con la cooperación de Alemania y Polonia, sería la mejor solución oriental europea

LONDRES, abril 9. (AP.)—Sir John Simon, Secretario de Relaciones Exteriores de la Gran Bretaña, dió a la Cámara de los Comunes el primer resumen oficial de los puntos de vista alemanes acerca de la seguridad.

El Fuehrer Hitler, según dijo Sir John a la Cámara, desea lo siguiente:

Primero: Igualdad de armamentos terrestres y aéreos.

Segundo: Una marina de guerra que sea un 35 por ciento de lo que es la marina británica, o sea cerca de 400.000 toneladas.

Tercero: Un pacto de no agresión entre las potencias interesadas en los problemas europeos con cláusulas para la consulta en caso de agresión, pero rechaza el pacto de seguridad oriental y no desea ningún pacto de mutua ayuda con Rusia.

Cuarto: Tampoco desea concertar un pacto de no agresión con Lituania hasta que el status del territorio de Memel, que perteneció a Alemania y ahora se encuentra en poder de ese país báltico, sea satisfactoriamente regulado.

Quinto: Un pacto para la no intervención en Austria, pero solamente en el caso de que las potencias acuerden un proyecto que satisfaga a Alemania.

Las proposiciones de la Gran Bretaña para un arreglo de seguridad que comprenda a todos los países europeos, que serán presentadas por el Primer Ministro MacDonald y el Secretario de Relaciones Exteriores, Simon en Stressa, comprende la participación de Inglaterra como miembro activo, según se tiene entendido en los círculos diplomáticos, si Francia e Italia aceptan el plan.

En la sesión ordinaria que celebrará mañana miércoles el Gabinete se discutirán por última vez las proposiciones británicas con el Lord Presidente del Consejo Stanley y Baldwin, que no ha tenido tiempo para enterarse de todo el programa hoy.

Los delegados británicos no podrán llevar a cabo sus anunciadas intenciones de conferenciar con los funcionarios franceses en París, debido a que los delegados franceses estarán en camino rumbo a Stressa cuando lleguen a la capital francesa.

A resumir los puntos de vista de los gobiernos de Berlín, Moscú, Varsovia y Praga, expuestos a Sir John y al capitán Eden en las recientes visitas continentales, dedicó Sir John la mayor parte de su atención esta tarde.

El Secretario de Relaciones Exteriores no realizó esfuerzo alguno para ocultar la creencia que abriga de que las demandas formuladas por Hitler crean dificultades a Alemania para aceptar los puntos de vista contenidos en las proposiciones anglo-francesas de seguridad del 5 de febrero, asunto que fué objeto preferente de la visita que hizo al Canciller alemán.

«Al final de las entrevistas de Berlín —dijo Sir John a los legisladores— no pude ocultar el disgusto que me habían causado las dificultades que se oponían a una inteligencia.»

Los diplomáticos, que llenaban las tribunas, dicen que es poco lo nuevo que han conocido como resultado del discurso de Sir John Simon pero expresaron la opinión de que el Secretario de Relaciones Exteriores ha aclarado la atmósfera y ha contribuído como nadie al éxito de la conferencia de Stressa.

SIR JOHN Y MAC DONALD A STRESSA

Sir John, que con el Primer Ministro MacDonald irá en aeroplano a París mañana, y allí tomarán el tren para Stressa, se negó a dar ninguna información a la Cámara acerca de la política de la Gran Bretaña en la conferencia tripartita, pero prometió que no aceptará nuevas obligaciones para la nación sin antes consultar al Parlamento.

La Gran Bretaña seguirá haciendo exploraciones para completar la estabilización del continente en Stressa, agregó el Secretario.

En los círculos bien informados se dice que la Gran Bretaña ni ha buscado ni ha recibido ninguna exposición acerca de los puntos de vista de Hitler sobre la seguridad desde las conversaciones de Berlín, y que el Gobierno espera que nada de eso ocurrirá hasta que Sir John informe a Alemania del resultado de Stressa.

La principal tarea que espera a Simon y MacDonald en Stressa, en opinión de los observadores, consistirá en inducir al primer Ministro Mussolini de Italia a que no insista en sus proposiciones contra Alemania, pero en los centros oficiales no se toma muy en serio la oposición italiana al pacto de seguridad.

También existe la creencia de que los diplomátcios británico shan de lograr la aprobación de Francia para sus planes.

Los ingleses y franceses desean saber cuáles son las intenciones de Mussolini con respecto a la crisis en Africa, mientras, según dijo Sir John a la Cámara de los Comunes, la Gran Bretaña quiere saber cuáles son las opiniones de Francia e Italia acerca de Memel.

Gran número de preguntas se hicieron al Secretario de Relaciones Exteriores después de sus manifestaciones referentes a que Alemania se opone a cualquier pacto de no agresión que incluya a Lituania y Sir John contestó que la Gran Bretaña, como una de las naciones signatarias del Estatuto de Memel, está tratando de que se aclare debidamente esa cuestión.

El 30 de abril, dijo Sir John, el Gobierno británico volvió a comunicarse con Francia e Italia acerca del particular, añadiendo:

«Lamento tener que decir que no hemos logrado recibir indicaciones muy claras acerca de los puntos de vista de esos gobieros.»

«En Moscú supo Eden que los soviets consideran que la situación ha hecho más que necesaria «la creación de un sistema de seguridad para Europa sobre líneas análogas al comunicado anglo-francés de Londres y de acuerdo con los principios de la «Liga de las Naciones», dijo. Rusia entiende que el proyectado pacto oriental, con la adhesión de Alemania y Polonia, sería la mejor solución para el problema del Oriente de Europa, agregó Sir John.

En Varsovia, el Ministro de Estado polaco Joseph Beck dijo a Eden que Polonia ya ha establecido «tranquilas relaciones en dos fronteras y que la pregunta que se ve obligada a hacerse es si cualquiera nueva proposición mejorará o perjudicará la buena atmósfera establecida por los dos convenios.»

En Praga, la situación europea fué objeto de un breve estudio, siguió diciendo Sir John, expresando el Ministro de Estado checoeslovaco la esperanza que abriga en el éxito de los esfuerzos que se han de hacer en pro de un pacto que comprenda a todas las naciones de Europa.

Antes de que Sir John hiciera uso de la palabra, Sir Philip Sassoon, Subsecretario para el Aire, contestó a las demandas de que el Gobierno presente cifras completas acerca de la fuerza aérea de Alemania y de la Gran Bretaña, asegurando obtener cifras precisas y exactas en Berlín.

Aunque Hitler sostiene que las fuerzas aéreas de Alemania son tan grandes como las de Inglaterra, Sir Philip cree que «las reales fuerzas aéreas aún tienen un margen de superioridad sobre las fuerzas aéreas alemanas.»

Santa Cruz se ha rebelado ya contra Bolivia

Estigarribia consolida las posiciones tomadas en las márgenes del Parapiti

BUENOS AIRES, abril 9. (AP.)—Mientras el Paraguay afirma que está consolidando sus posiciones en el Departamento boliviano de Santa Cruz, después de haber cruzado el río Parapití, los despachos de la Asunción dicen que un grupo de habitantes de la región de Parapití, descontentos con el «sistema feudal» boliviano, se rebelaron antes de la llegada de las fuerzas paraguayas.

En relación con este asunto se recuerda que el Paraguay ha estado reclamando parte de la población de Santa Cruz que desea separarse de Bolivia y se tiene entendido que el Gobierno de la Asunción se propone estimular la creación de un pequeño estado entre las dos repúblicas suramericanas en guerra.

El Ministro de Defensa paraguayo dice que una banda de 400 rebeldes de Santa Cruz ha derrotado a la guarnición boliviana y agrega que los pocos propietarios de tierras que controlan esa vasta región se han visto obligados a huir.

Termina diciendo el comunicado que a la llegada de las tropas paraguayas, los habitantes celebraron festejos.

ESTIGARRIBIA CONSOLIDA POSICIONES EN EL PARAPITI

LA ASUNCION, abril 9 (AP.).—El general Estigarribia da cuenta de las tropas del Paraguay han consolidado sus posiciones en el sector del Nordeste sobre el río Parapití, dominando ya las dos márgenes de ese río las huestes paraguayas, desde el pueblo de Santa Fé hasta los pantanos de Izogog. El objetivo siguiente de las tropas nacionales es Santa Cruz, capital del departamento de su nombre, contándose, para la ofensiva contra esa plaza con el apoyo de los habitantes del país.

DECLARACIONES DE ELIO

LA PAZ, abril 9. (AP.).—Al entrar esta tarde en posesión del Ministerio de Relaciones Exteriores, don Manuel Elio declaró que desde ese puesto laborará por la cesación de la guerra del Chaco y por la obtención de una paz equitativa, sin capitalaciones. Cree prometedor el que las naciones hermanas hayan entrado en una nueva gestión pacificadora, que él supone mejor encaminada a la terminación de la guerra. Dijo además, que aunque no tenía informaciones oficiales, creía que los mediadores esta vez hallarían mejor abonado el campo.

Dos comunistas alemanes serán ejecutados al amanecer de hoy, como cómplices de asesinato

Han sido confiscadas propiedades pertenecientes a la Madre Superiora de un convento alemán y se han adoptado medidas de represalia de los nazis contra 7 pastores y un sacerdote

BERLIN, abril 9. (AP).—Un judío llamado Sally Eppstein y el ario Erich Zeigler, de 26 años de edad, serán decapitados al amanecer de mañana, según se ha sabido en centros bien informados.

Fueron condenados a muerte como cómplices del asesinato de Horst Wessel, héroe de la Alemania Nazi, hecho que ocurrió hace cinco años.

Actuará de verdugo August Groebler, quien llevó a cambio también la ejecución de las sentencias de muerte impuestas a la baronesa Benita von Falkenhaym y a Renate von Natzemer, por haber revelado secretos militares al espía polaco barón George von Sosnowski.

Las ejecuciones se llevarán a cabo en el mismo patio de la prisión de Ploetzensee, en Berlín.

Eppstein, según se dice, será el primer judío decapitado en Alemania. Junto con el joven Zeigler, comunistas los dos, fué acusado de haber contribuido al asesinato de Horst Wessel, autor del himno oficial nazi.

BERLIN, abril 9. (AP).—En los centros oficiales se reveló hoy que se habían adoptado medidas de represalia contra siete pastores protestantes y un sacerdote católico así como que se habían confiscado propiedades pertenecientes a la madre superiora de un convento.

El periódico «Der Angriff» del Ministro de Propaganda Joseph Goebbels, anuncia que los enseres personales de la madre superiora Electra Elizabeth Schulte-Mesum, del convento del Sagrado Corazón de Jesús en Hiltrup, Westfalia, habían sido secuestrados en vista de que se acusa a la citada religiosa de haber violado la ley alemana que prohibe el envío de dinero fuera de Alemania sin permiso oficial.

De la misma manera se ha secuestrado la propiedad de la hermana Herbberga Theresa Dreier, del mismo convento, por un tribunal de Muenster y se tiene entendido que la propiedad del convento seguirá la misma suerte.

En otras partes de Alemania se están adoptando medidas de represalias contra varios sacerdotes.

VIDA MUNDIAL

Por TIBURCIO CASTA...

Alemania encarcela sacerdo... jes y monjas.—Rusia ... Inglaterra la ayude contra ... nia.—Stalin recibió la visita ... thony Eden, guardador ... Privado de Inglaterra, el ... Marzo último, en Mosc...

RUSIA siempre ha tem... de un ataque arma... lento, por parte de Alema...

En los grandes periódicos ... York del día 30 de Marzo ... expone, con toda clase de ... que desde Berlín se decía ... de ese mes que un núme... derable de sacerdotes católi... les y monjas, habían sido ... dos en distintos puntos de ... nia después de las pesquisas ... merosos conventos de frailes ... nasterios de religiosas que ... cían a distintas Ordenes. ... de las detenciones decía, ... periEdicos, que había habido ... violaciones de las restriccio... gales; por ejemplo, la ap... de sumas de dinero en oro, ... garon a dos millones quin... marcos, que viene a ser un ... de pesos.

Dícese que si la detención ... ligiosos de ambos sexos se ... fué para no impedir las ... ciones que se hacían y las ... ciones que se realizarían ... de la frontera de Holanda.

En cuanto a las relaciones ... habido últimamente entre ... Bretaña y Rusia, puede de... Inglaterra ha querido imped... vasión de Rusia por Alema... thony Eden, guardador de ... Privado de la Gran Bretaña ... el 29 de Marzo con el jefe ... seph Stalin, durante una ... el Kremlin. Maxim Litvinoff ... sario del Soviet, siguió ... mente la conversación con ... Eden, estando presente Sta... clarando los rusos que era ... teresante la conversación.

Los rusos saben que la op... la Gran Bretaña está divid... ro también piensan que au... sucede, es indudable que hoy ... nión inglesa no es necesar... anti-rusa, especialmente en ... momentos, como dice mister ... ny Eden.

Eden y Litvinoff han ... en Moscou las relaciones ru... peas en general y las del ... la Gran Bretaña, en partic...

Mister Eden ha explicado ... titud de Alemania y también ... do los comentarios de ... poniendo después en claro ... puntos del convenio anglo-... del tres de Febrero último.

Cuando esos dos hombres ... tado se separaron a la una ... dia de la tarde, todo estaba ... rado para la visita de mister ... la conversación de Stalin ... Vizconde Chiston, Embajador ... glaterra en Rusia, y William ... Consejero inglés de la Ofic... Estado.

Mister Eden ha recabado ... una excelente opinión de los ... Pero no hay que olvidar que ... Eden pertenece a una secci... Partido Conservador inglés, ... opiniones son valiosas.

Una de estas opiniones es ... paz de Europa es una e ind... y ninguna guerra puede fija... la Europa Oriental.

Los rusos saben esto perfecta... te y, por tanto, viven espera... a pesar de su escepticismo. ... diplomacia y entre los hombre... rinden parias a estas influen... los dedicados, están los rusos ... obstante su escepticismo resp... la diplomacia y los pactos ... les empiezan a pensar que ... posibilidad de que el Canci... Alemania, Hitler, y su volun... flexible puede inducir a los ... ses y a sus gobernantes a ... el pacto tibio del Oriente.

Como dijo recientemente Ka... dek, avisado periodista del So... Rusia, Hitler dió a las conv... nes de Litvinoff un buen p... pero ahora nos toca a nosotr... cer que tengan un buen fin.

Al decir esto pensaba Hitl... duda, en Polonia, que está en ... bita de Berlín.

Mister Eden, luego de visi... Varsavia y Praga, después de ... cou, cree que si Inglaterra ... ya Polonia puede subsistir. ... posible que Hitler pida a Polo... Corredor, cosa que él llama ... justicia, y que sólo es justo ... Polonia.

UN BUQUE HOLANDES FU... DETENIDO EN FORMOSA P... SOSPECHAS DE ESPION...

TOKIO, abril 9. (AP).—Desp... de Taihoku, Isla de Formosa, ... signan que el buque cisterna ... dés «Juno», de 2,345 tonela... sido llevado conducido a Tak... un destructor de la armada ... con el objeto de realizar cier... vestigaciones con el fin de co... bar si se hallaba dedicado al ... naje en tales aguas. El «Juno» ... arrojado por la tormenta del ... abril sobre la costa, y para no ... dirse, tuvo que refugiarse en ... bahía fortificada de las Islas ... cadores, lo cual levantó las s... chas de la armada nipona.

HOLANDA AUMENTA LA T... DE REDESCUENTO PARA ... EL ORO NO SALGA DEL ...

AMSTERDAM, abril 9. (AP)... el empeño de detener el aflu... oro a Francia y los Estados U... el Banco de los Países Bajos ... mentó la tasa de redescuento ... 3½ al 4½ por ciento, mientras ... tinúan los ataques directos ... rín. El balance semanal del ... demuestra que se ha incurrido ... pérdidas por una ascendencia ... de 105.000,000 de florines oro, ... por un total equivalente a 98... de pesos en las dos últimas ... nas.

La última declaración del ... determinaba que el encaje oro ... cendía a 674.100,000 florines, ... hasta dejar un 70 por ciento ... los billetes emitidos.

M.E.C.D. 2016

No publicaremos ningún trabajo que no sea realizado por nuestros fotógrafos, que estarán debidamente identificados con el carnet del Diario de la Marina

DIARIO DE LA MARINA

LA HABANA. MIERCOLES. 10 DE ABRIL DE 1935

SUPLEMENTO DIARIO EN ROTOGRABADO; DE ACTUALIDAD MUNDIAL TELEFONO M-3775

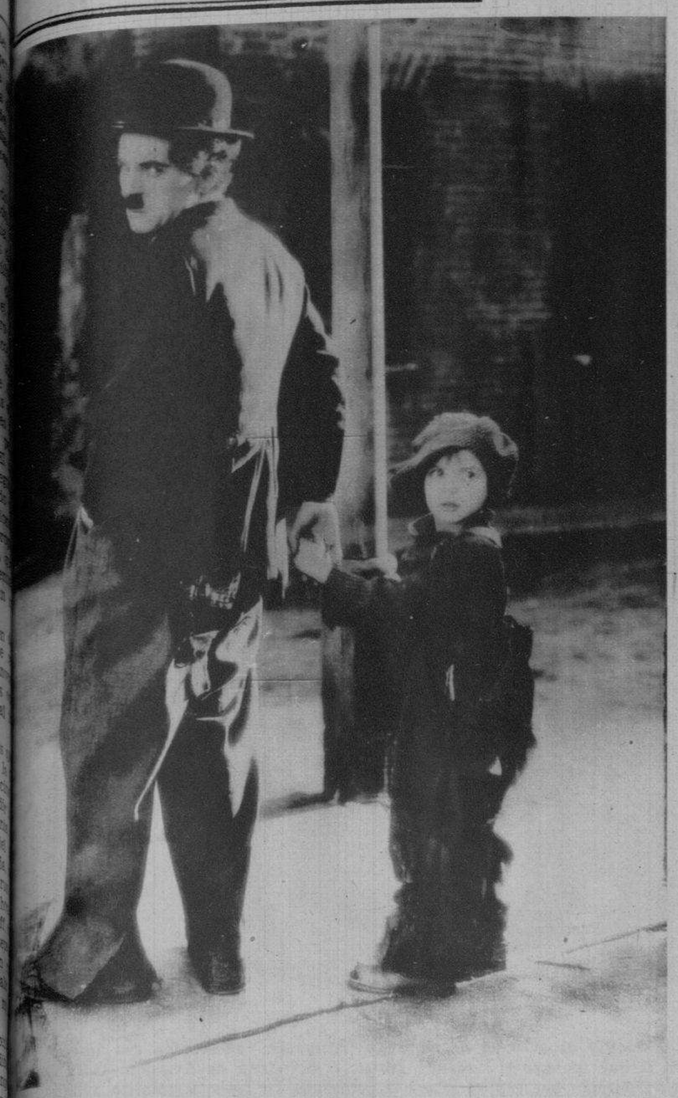

UNO DE LOS ACTORES más admirados y admirables del cine lo es sin duda alguna Charlie Chaplin, quien aparece en esta foto—vieja foto sacada de los archivos de la Wide World—acompañado de Jackie Coogan, cuando ambos aparecieron en "El Chicuelo", aquella film llena de gracia y de amargura humanas. Han pasado los años. Charlie Chaplin sigue siendo el brillante histrión y Jackie Coogan, que ha abandonado la ciudad del celuloide, se prepara en la Universidad a ser un hombre de provecho (Foto D. M.)

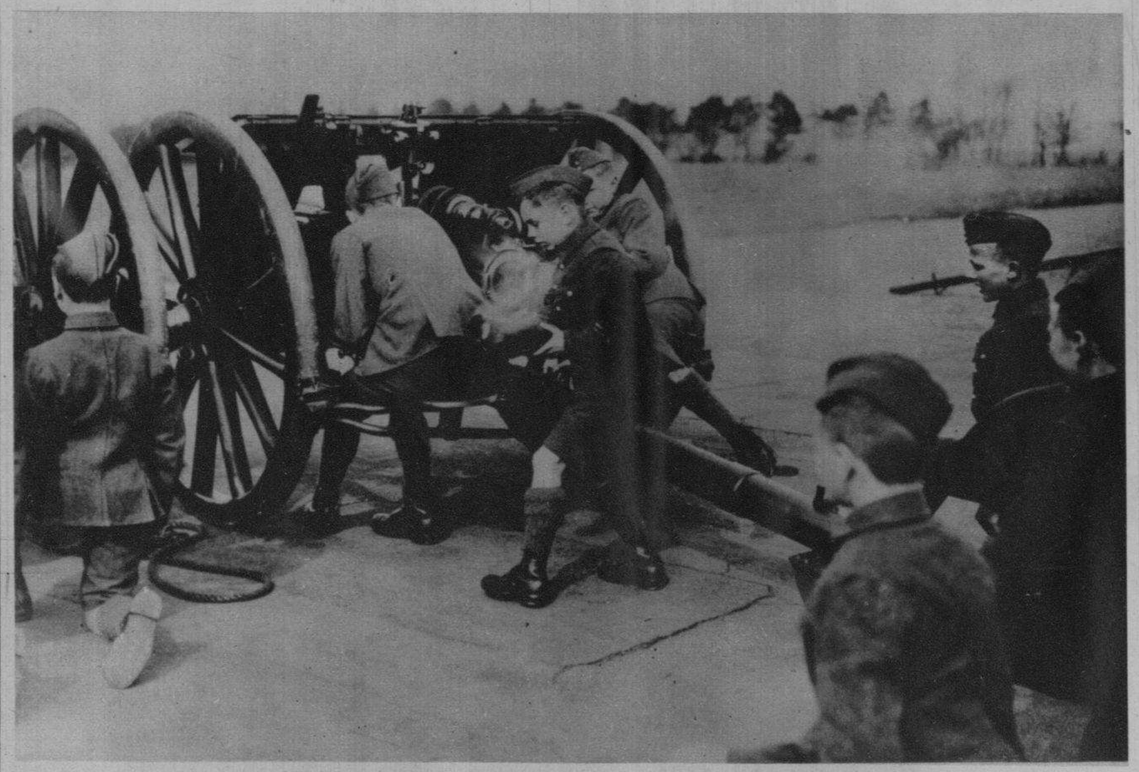

ALUMNOS del Real Colegio Militar "Duque de York" hacen prácticas de tiro de cañón y se les enseña desde pequeños el arte—que ya lo dejó de ser hace un siglo—de la guerra. Vemos a un grupo de niños, no mayores de doce años, disparando un cañón con balas de 13 libras (Foto Wide World)

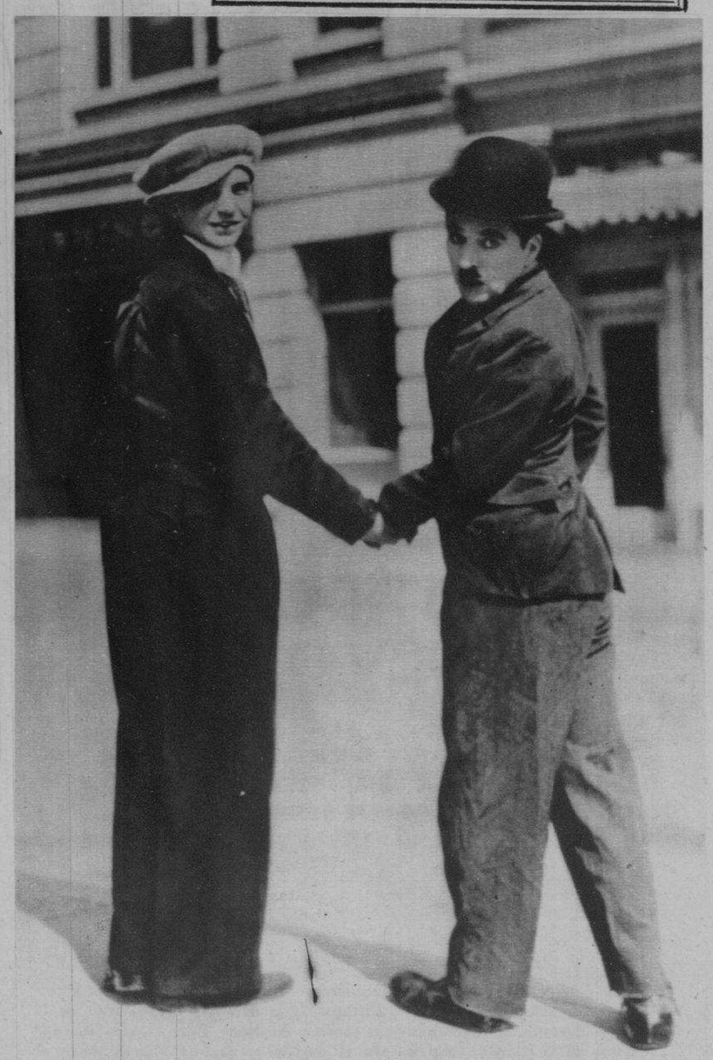

Y EN ESTA OTRA FOTO volvemos a presentar —en la época actual— al aplaudido "Chariotte" y al joven Jackie Coogan, de nuevo otra vez en Hollywood. A Charlie Chaplin—¡Oh, virtud de los afeites!—parece como si el tiempo no hubiera pasado por él; pero Coogan, mozo espigado y simpático, le demuestra a su maestro que los años pasan indefectiblemente, fatalmente, inexorablemente. Un detalle interesante: Jackie nunca vió la película "El Chicuelo", por él filmada y que tantas risas y lágrimas produjo en los auditorios cinematográficos del mundo (Foto Wide World)

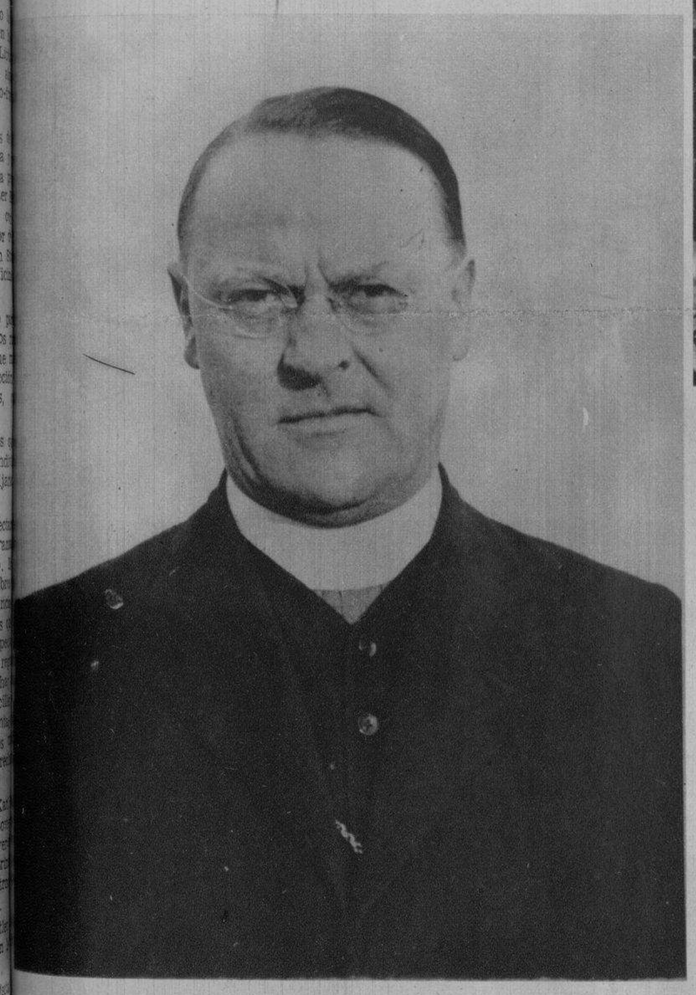

EL ARZOBISPO Michael T. Curley, de Washington, D. C., que ha enviado al Presidente de los Estados Unidos un memorandum acerca de las persecuciones de que son objeto los católicos en México, especialmente 20.000 americanos que profesan la religión cuya sede está en Roma. En los Estados Unidos, y especialmente en la capital, se han celebrado varias asambleas de protesta contra las susodichas persecuciones (Foto Wide World)

EN VISTA DE QUE la Policía de Cleveland no es del todo eficaz para evitar robos y atracos de los "gangsters", los comerciantes se han unido para dar fin con la gente maleante que los acosa. Vemos a un grupo de hombres de confianza y de "pelo en pecho" que tienen el encargo de sus patronos de cuidarles el negocio. En Cleveland se están ofreciendo verdaderos actos de vandalismo por la gente del hampa (Foto Wide World)

MISS PEGGY FLEMING, de Chicago, que fué declarada reina de belleza en un concurso celebrado entre lindas muchachas de la gran Ciudad de los Vientos. Note la lectora que Miss Fleming aparece llevando uno de los más modernos estilos de peinado, llamado por los peluqueros "La Contour" (Foto Wide World)

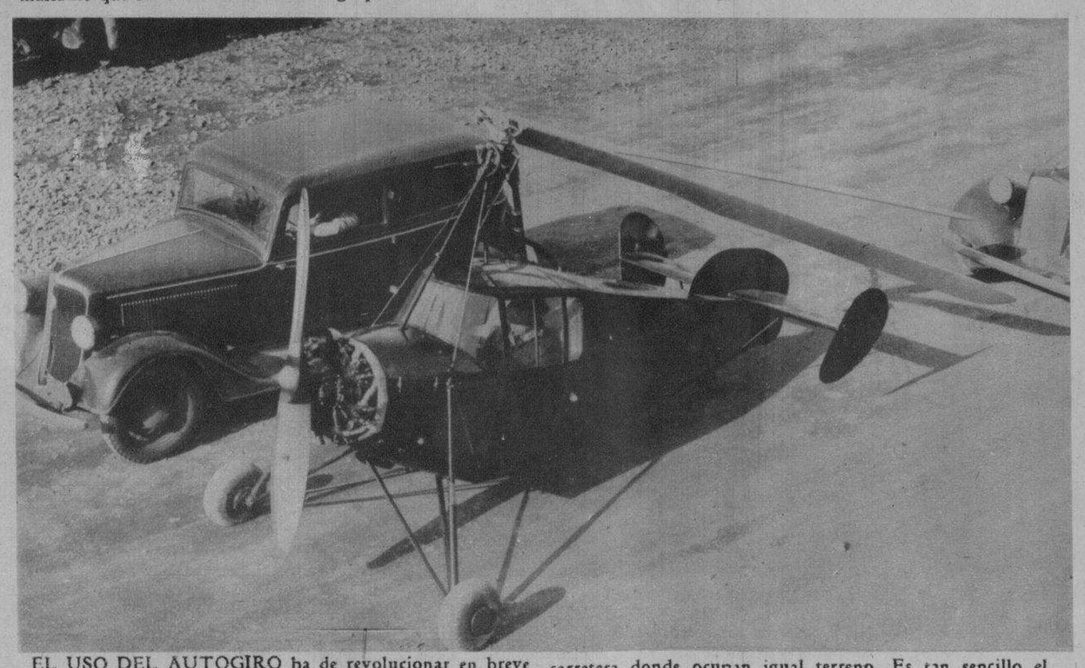

EL USO DEL AUTOGIRO ha de revolucionar en breve los métodos actuales de transporte, ya que su manejo es sencillo, su gasto poco y pueden éstos ser guardados en garages corrientes. Aquí vemos a uno de estos nuevos aparatos al lado de un carro corriente, colocados ambos en la carretera donde ocupan igual terreno. Es tan sencillo el autogiro que pronto veremos a muchos ciudadanos y damas volando en ellos y yendo de compras y a visitas y paseos en el sencillo vehículo (Foto W. World)

RECIENTEMENTE la Ciudad de México vió paralizado su servicio de carros eléctricos al declararse en huelga cinco mil motoristas y conductores pertenecientes a las empresas de transporte de pasajeros. Mostramos en esta foto a uno de los tranvías llegando a la estación bajo la protección de la bandera roja. Según los cables recibidos, se asegura que en mayo se prepara en todo México un paro general. Sin embargo, el Gobierno del General Chacón hará lo posible porque ello no ocurra (Foto W. World)

DOS CABALLEROS alemanes que han traspasado la edad de 75 años, todas las mañanas realizan ejercicios gimnásticos en un local deportivo de Berlín, mostrando a un grupo de compañeros — de más de 65 años cada uno—lo que significa para la salud y para alargar la vida el entrenamiento metódico (Foto W. World)

M.E.C.D. 2016

CUATRO EXCELENTES atletas del Colegio La Inmaculada Concepción que participaron brillantemente en el "field-day" que el pasado domingo tuvo por marco los amplios terrenos deportivos de la Casa de la Beneficencia. Ellas son: Blanca Secades, Olga Montalvo, Carmen Leiva y María Poch (Foto D. M.)

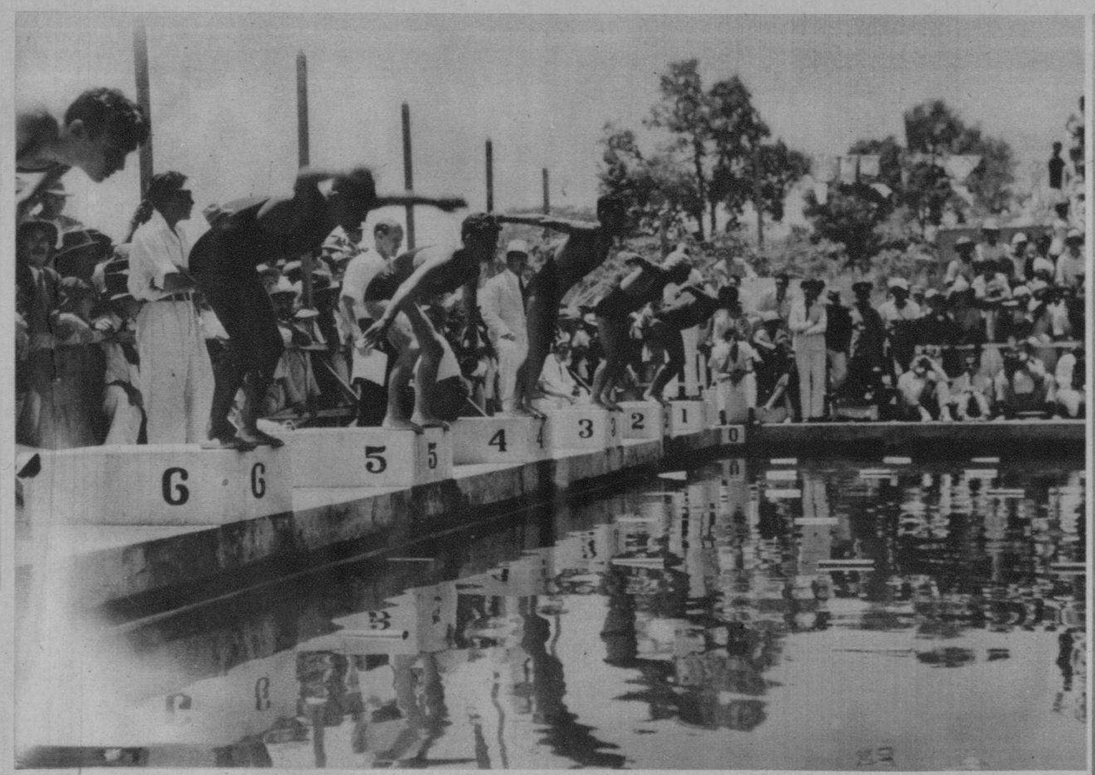

UN INSTANTE de la arrancada de los 1.500 metros, donde Lin del Valle puso en alto el nombre de Cuba y de Cárdenas, ganando con record el evento (Foto D. M.)

HE AQUI LA SUGESTIVA sonrisa de Dolly Arden, estrella coreográfica de "La Vie Parisienne", del Teatro Nacional, que con sus audaces creaciones acrobáticas está considerada como una de las mejores bailarinas americanas (Foto D. M.)

FORMIDABLE conjunto salvadoreño, que obtuvo el tercer lugar en las justas de basket ball femenino de El Salvador (Foto D. M.)

DON RICARDO LINARES, distinguida personalidad del comercio de Matanzas, muy ligado a nuestra casa por vínculos de amistad, que ha sido nombrado Cónsul de la República Dominicana en la referida ciudad matancera (Foto D. M.)

TEAM DE BASKET BALL de México, ganador de los eventos femeninos en los Terceros Juegos Deportivos (Foto D. M.)

LOS MUSICOS del vapor "Pennsylvania", que amenizan las noches de sus pasajeros, fueron invitados cordialmente por la gerencia de la Compañía Cervecera La Tropical. Son ellos Lee Tinburgh, I. Brueck, Arthur Mendelsohn y Norman Levene (Foto D. M.)

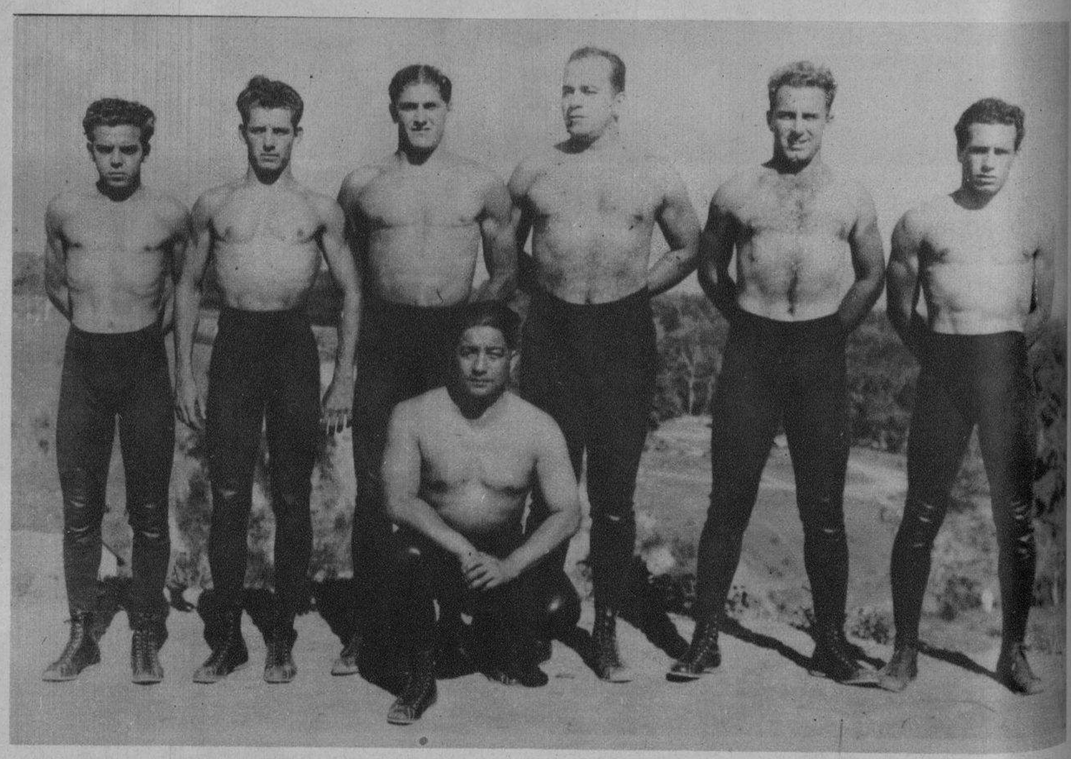

EQUIPO CUBANO de luchas, con su coach e inspirador, Luis Yip, que demostró su calibre ganando para Cuba los honores de ese evento en las Olimpíadas (Foto D. M.)

CAROLINA BAEZ LOPEZ, una joven que fué acusada por tener actividades comunistas y que fué condenada a seis meses de prisión por el Tribunal de Urgencia. A su lado aparece un ruso, Weys Afloyin, que también por ser agente del Soviet de la URSS fué condenado a dos años de cárcel (Foto D. M.)

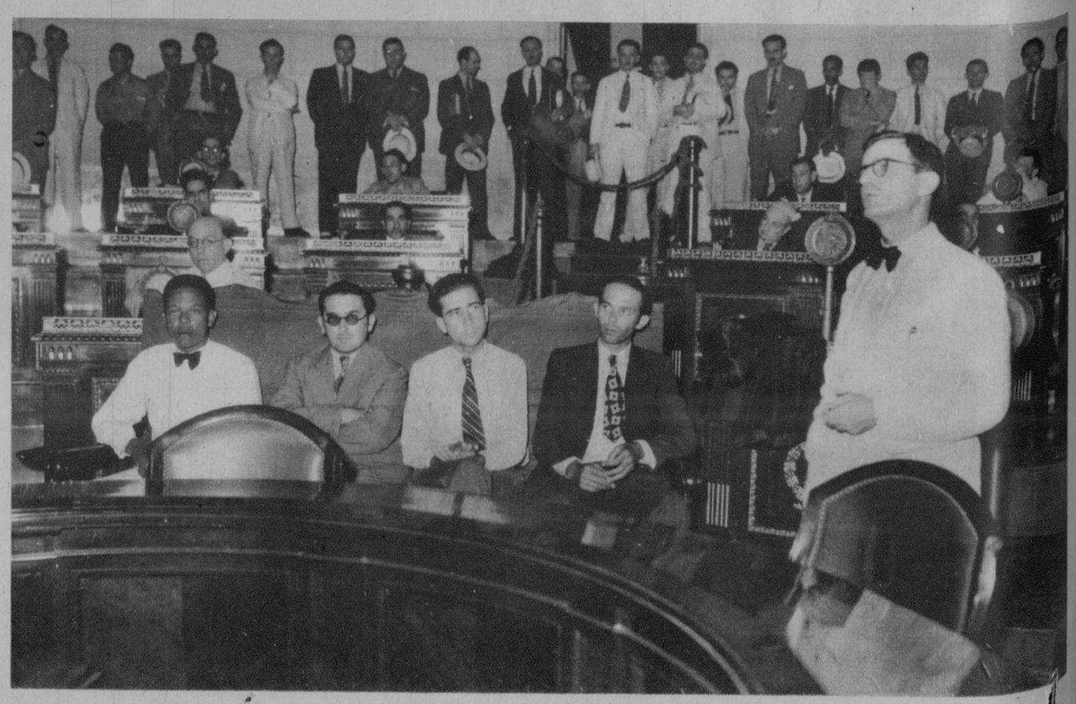

EL SEÑOR Amelio Mejides Soto, Administrador de la Aduana de Nuevitas, fué acusado de abandono de su cargo durante la pasada y abortada huelga generla. También aparecen junto a él los acusados, por idéntica causa, señores Manuel Sande Pérez, Vicente Hernández y Gregorio Cantero Madrigal. Declarando aparece el testigo señor Francisco Hernández Marrero, Real Vice-Cónsul de Noruega (Foto D. M.)

EN LA IGLESIA del Santo Angel Custodio contrajeron matrimonio recientemente la señorita Elena Rodríguez Caldevilla y el señor Javier E. Pedreira y García. Momentos después de la ceremonia fué obtenida esta fotografía (Foto D. M.)

M.E.C.D. 2016