1ª SECCION

El DIARIO DE LA MARINA es el periódico más antiguo de Cuba. Fué fundado en el año mil ochocientos treinta y dos.

SERVICIOS ESPECIALES DE ESPAÑA

DIARIO DE LA MARINA

SERVICIO DE ASSOCIATED PRESS. Esta queda autorizada para usar nuestro servicio y noticias de información.

HILO DIRECTO CON NUEVA YORK

1ª SECCION

AÑO CIENTO TRES.—NUM. 48. ACOGIDO A LA FRANQUICIA POSTAL LA HABANA, DOMINGO, 24 DE FEBRERO DE 1935.—SANTOS MODESTO Y SERGIO TIEMPO PARA HOY: BUENO: PRECIO: 5 CENTAVOS

12/5 13 MAR 1935 MADRID

SE CREE QUE EL CND NO CONCURRIRA A LAS ELECCIONES PATROCINADAS POR EL GOBIERNO

LAS TORMENTAS DE NIEVE CAUSAN GRANDES DANOS EN VARIOS ESTADOS DE NORTEAMERICA

Varios buques en peligro; en el Atlántico

Las tormentos de nieve están causando grandes daños. Han sucumbido numerosas personas

NUEVA YORK, febrero 23 (AP) Como resultado de las tormentas de nieve que han estado castigando a varios Estados de la Unión se han registrado diez muertes

En medio del Atlántico y junto a las costas de Europa, los daños a la navegación han sido gravísimos El vapor "Teide", italiano, se fué a pique, en el Golfo de Gascuña, siendo salvada la tripulación por el "Galea"

Contra la costa de Delaware, se fué un vapor costero, no sufriendo percance alguno la tripulación En el mar del Japón embarrancaron dos buques.

En Francia hubo seis muertos por el desplome de chimeneas en la región sur, donde los temporales han causado enormes perjuicios.

EXIJA el SUPLEMENTO en ROTOGRABADO y el MAGAZINE DE MUÑECOS en COLORES.

Es posible que se suprima la S. de Comercio

Volverá, como Departamento, a la Secretaría de Agricultura, del que se desglosó ha poco

SE ha informado que la Secretaría de Comercio va a ser suprimida.

En tal virtud volverá a formar parte de la Secretaría de Agricultura.

La renuncia que hizo de dicha Cartera el doctor Rafael Santos Jiménez ha hecho concebir al Gobierno el propósito de abrogar el Departamento de Comercio, como organismo independiente para adosarlo otra vez a Agricultura, de la que fué un Negociado hasta hace poco tiempo.

Posiblemente esta cuestión será planeada en el Consejo de Secretarios del martes.

SUMARIO DE ESTA EDICION

Audiencia	2
Anuncios Clasificados	21-22-23
Cables	24
Cables de España	13
Caricatura. (Por Mariano Miguel)	8
Cartel del Día. (Teatros y Cines)	6
Católica. (Cultos para mañana e información general)	8
Columna Editorial	3
Comercio	3
Crónica Habanera. (Socía)—5-7-8-9-10	
Crucigramas	4
Defunciones	21
Escenario y Pantalla. (Crítica)	6
Educación	3
Estado del Tiempo	6
Gacetillas	6
Guanabacoa al Día	10
Habaneras	4
Hacienda	3
Matanceras	4
Mercantil	16
Música y Músicos	6
Noticias de los Juzgados de Primera Instancia.—(Vida Civil)	18
Palacio	2
Pasajeros por la vía aérea	12
Policía Técnica	2
Política	21
Puerto	20
Sanidad	8
Sociedades Españolas	18
Sports	14-15
Telegramas del Interior	17
Tribunales	2
Universidad	3
Viboreñas	10
LECTURAS:	
Armonías. (Por Gustavo E. Urrutia)	2
Burla Burlando. (Por M. Alvarez Marrón)	12
Catalanismo españolista. (Por León Ichaso)	13
Cartas al Director	3
Concreciones Históricas. (Por Rubén Ortíz Lamadrid)	12
De Día en Día. (Por Tartarín de Tarascón)	12
El 24 de Febrero de 1895 en Ibarra. (Por Rafael Menéndez Benítez)	12
Facetas. (Por Aurelio R. Casal)	24
Fechas de América. (Por M. R. Maribona Viña)	19
Las Revoluciones y la Escuela Pública. (Por M. Gómez Gordido)	20
Preparando la de Mañana. (Por XX)	13
Una Semana de Historia del Mundo. (Por Juan Luis Martín)	19
Vida Mundial. (Por Tiburcio Castañeda)	24

RECHAZADA POR EL GABINETE LA AMNISTIA, SE DECRETARA AMPLIO INDULTO

Los Secretarios, en el último Consejo, acordaron rechazar la amnistía que se recomendaba

La Comisión designada para redactar la Ley de Indulto, no tiene límite de tiempo para hacer su obra y llevarla al Consejo, el cual, después de estudiarla bien, la aprobará

POR la Secretaría de la Presidencia fué aclarado ayer que la Ley de Amnistía votada por el Consejo de Estado quedó plenamente desechada por el Consejo de Secretarios en la sesión del viernes.

Habiéndose recibido en Palacio numerosas peticiones de amnistía en favor de personas que cumplen sentencia en el Presidio y en las Cárceles, la Secretaría de la Presidencia advierte que la proposición relativa a ese asunto no prosperó en el Consejo del Gabinete.

El Gobierno, al rechazar la Ley de olvido, acordó según lo publicado por el DIARIO, designar una Comisión que estudie y formule una Ley de Indultos para ser tratada en su oportunidad. Es obvio explicar que el indulto y la amnistía son cosas bien distintas. El indulto es ley de perdón y la amnistía de olvido.

La comisión encargada de dicha legislación la integran los señores Federico Laredo Brú, Presidente del Consejo de Estado; Agustín Acosta, Secretario de la Presidencia; Antonio Beruff, Consejero de Estado y Secretario de dicho organismo y el doctor Pelayo Cuervo, Secretario de Comunicaciones.

Se tiene entendido que el Gobierno desaprobó la Ley de Amnistía del Consejo de Estado debido a la gran cantidad de delitos que recibían dicho beneficio.

No le ha sido señalado tiempo a la Comisión que redactará la Ley de Indultos para entregar ésta al Consejo de Secretarios, por cuya razón lo mismo puede ser elevada la semana próxima, que muchos más tarde.

Punto que también fué aclarado en Palacio.

El vapor «Ottinge» ha perdido el gobierno a causa del mal tiempo

LONDRES, febrero 23. AP. Un mensaje del capitán del mercante inglés "Ottinge", de 1.744 toneladas, que perdió el gobierno anoche frente a Land's End a causa del mal tiempo, informa esta noche que un remolcador le ha provisto de dos aparatos para gobernar el timón.

"Tanto el aparejo de vapor como el de mano—decía el mensaje del capitán—quedaron destrozados durante el temporal". Agrega que el barco tendrá que entrar en el dique seco para ser reparado.

Complot contra un funcionario gubernamental

Preso uno de los complicados, el cual ha acusado a muchos de los que debían intervenir

MIEMBROS del Servicio Secreto del Ejército, previa la autorización de la Comandancia Militar, efectuaron ayer tarde un minucioso registro en la casa San José número 142, dando por resultado la ocupación de una escopeta belga, tipo ametralladora, cargada con varios cartuchos de perdigones de distintos calibres.

Por estos hechos fueron arrestados en los primeros momentos, Cándido Quintana Paz, que reside en dicha casa y Bernardo Sánchez, vecino de Zanja 140. Uno de ellos al ser sometido a un riguroso interrogatorio, informó cuanto sabía del hecho que se investigaba, delatando a sus cómplices, efectuándose con tal motivo otras detenciones, sobre las cuales se guarda la mayor reserva.

Se ha podido conocer por los investigadores, que los encausados planeaban un atentado contra un alto funcionario del Gobierno, sin que por el momento se haya señalado quién era la víctima escogida por ellos.

Los detenidos fueron trasladados a Columbia, donde una vez terminadas las pertinentes investigaciones serán puestos a disposición de la autoridad judicial correspondiente, con las pruebas aportadas.

Nombró nuevo presidente el B. del Comercio

Ha sido llevado para dicho puesto el señor José I. de la Cámara. Martín García, Dtor.

A juzgar por las noticias e impresiones que hemos recogido en los centros mercantiles, el Banco del Comercio será objeto de amplia reorganización, pues con ese fin en la última Junta General de accionistas, celebrada estos días, fué aprobado el plan presentado por los directores de dicha institución de crédito.

Otro acuerdo lo constituye la designación, para la Presidencia de la mencionada entidad, del señor José I. de la Cámara y O'Reilly, personalidad bien conocida en las esferas mercantiles y bursátiles, quien ha aceptado el cargo con el mejor deseo de prestar todo su concurso al progreso del Banco del Comercio.

Fué ratificado, como Director, el señor Rafael Martín García, habida cuenta del acierto con que ha actuado en ese cargo desde que tomó posesión del mismo.

Los directores y accionistas, se nos informa también, se encuentran alentados por un verdadero deseo de cooperar, de manera decidida, en el plan de reorganización del Banco del Comercio; plan que será desenvuelto dentro de breve tiempo.

Felicitamos a los señores Cámara y Martín por las designaciones de que han sido objeto.

LA SOCIETA ITALO-CUBANA DE CULTURA INICIO CON UN BRILLANTE ACTO SU CICLO DE CONFERENCIAS

CONFORME a lo anunciado por el DIARIO, tuvo lugar en la tarde de ayer, en los lujosos salones del «Automóvil Club», la sesión inaugural del ciclo de conferencias que la «Sociedad Italo-Cubana de Cultura» se propone desarrollar de conformidad con su programa cultural.

Inició el acto el Sr. Ministro de Italia, Nicola nob. Macario, dando primeramente las gracias a la directiva del «Automóvil Club de Cuba», la caracteriza, recibiendo un precioso cesto de flores, cortesía del señor Ministro de Italia.

Realzaban el acto con su presencia notables personalidades de nuestro mundo diplomático, cultural y artístico.

En el «Noticiero del Lunes» ofreceremos a nuestros lectores el texto integral, del docto, sutil y apasionante análisis de la lírica leopardiana hecha por el destacado profesor Boza Masvidal.

Con gran brillantez inauguró ayer la Sociedad Italo-Cubana de Cultura un interesante ciclo de conferencias. Presidió el acto el Ministro de Italia en Cuba, Excelentísimo Sr. Nicola nob. Macario, y el doctor Boza Masvidal, catedrático de la Universidad de la Habana, desarrolló el tema «El sentido doloroso de la poesía de Leopardi», con su peculiar maestría. Ofrecemos en la presente composición fotográfica un aspecto de la distinguida concurrencia que asistió al acto, y, en primer término, al doctor Boza Masvidal cuando dictaba su magistral conferencia.

y haciendo luego una acertada exposición sobre la personalidad del gran poeta Giacomo Leopardi. La nutrida concurrencia premió con cálidos aplausos las palabras del distinguido diplomático.

De acuerdo con el programa confeccionado, tomó la palabra el doctor Aurelio Boza Masvidal, notable profesor de Literatura Italiana de nuestra Universidad. Además del gran interés intrínseco del [illegible] cogido, la fina y atil[illegible] cia unida a la admira[illegible] percepción del conferencista, realzaron notablemente la disertación, que la señorita Gloria Mencía ilustró recitando el famoso soneto «A se stesso» del poeta recanatense.

El selecto auditorio que había seguido agradable y embelesadamente las palabras del doctor Boza, prorrumpió al final en vibrantes aplausos.

El programa fué completado con tres números de canto por la señorita Barroso acompañada al piano por el Cav. Arturo Bovi; la señorita Barroso, bien conocida de nuestro público, cantó con la maestría que

LEA AVANCE todas las tardes. Director: J. I. Rivero

HA FALLECIDO EL NOTABLE ESCRITOR DIONISIO PEREZ

MADRID, febrero 23. AP.—A la edad de 63 años, dejó de existir hoy, en esta capital, don Dionisio Pérez, ilustre periodista español. Falleció el insigne intelectual, víctima de una angina de pecho.

N. de R.—Don Dionisio Pérez era un publicista muy conocido en Hispano-América, por sus enjundiosos y bien cortados artículos sobre política española. Durante muchos años el ilustre desaparecido colaboró en las columnas del DIARIO DE LA MARINA, contando a millares los lectores que le admiraban por la solidez de sus ideas y sus vastos conocimientos de todos los problemas de España.

Al consignar la noticia de la muerte del gran periodista, nos embarga una profunda pena.

Descanse en la paz del Señor el alma cristiana de don Dionisio Pérez.

Cuatro generales y diez mil hombres partieron de Italia con dirección a Abisinia, en donde, dentro de poco, tendrá Mussolini reunidos 35,000 soldados

El Emperador de Etiopía, notando que el problema es serio, ofrece ahora la zona neutral que reclamaba el Duce

Se cree que Rodolfo Graziani tomará el mando de la tropa. Varios navíos [illegible] conducir nuevos refuerzos

ROMA, febrero 23. AP.—Italia había enviado esta noche más de diez mil soldados al Africa, coincidiendo casi con la llegada de noticias favorables de Etiopía, en las cuales se asegura que el gobierno de Abisinia ha hecho todos los esfuerzos posibles con el objeto de establecer una zona neutral entre Etiopía y el Somal italiano.

Los soldados embarcaron en una flota de siete buques de guerra en dirección al teatro de la disputa.

El Emperador Haile Selassie telegrafió a su legación en esta capital, comunicándole que por medio del comandante de su puesto militar en la frontera ha tratado de establecer la zona neutral que figura entre las demandas exigidas por Italia.

El mensaje fué dado a la publicidad por Negradas Yesus, ministro de Etiopía, y más tarde será comunicado a las autoridades.

«Claramente demuestra—dice Yesus—los deseos del Emperador de mantener la paz a toda costa».

Su gobierno, agrega el ministro, ha aceptado las demandas de Roma acerca del método de establecer la zona. Siguió diciendo que se sentía más optimista esta noche acerca de la posibilidad de un arreglo pacífico de la disputa, aunque el continuo despacho de tropas italianas al Africa Oriental como «medida de precaución» no puede considerarse que ayude a las circunstancias.

El mensaje dice que el comandante etiópico de Gherlogubi estableció contacto con el comandante italiano de Wardair, pero se le dijo que debía esperar a la decisión de Roma.

«Con dos notas, una el 9 de Febrero y la otra el 22 de Febrero, el gobierno imperial etiópico confirmó la previa aceptación verbal de la creación de una zona neutral», sigue diciendo.

«De conformidad con esta decisión, se dieron órdenes al comandante de Gherlogubi para que entrara en relaciones con el comandante italiano de Wardair a fin de discutir el lugar y condiciones del establecimiento de una zona neutral. Esas órdenes concedían amplios poderes al comandante de Gherlogubi para que do con el comandante italiano de Wardair, para asegurar la paz de la región».

A bordo del «Vulcania», que salió de Messina, van cuatro generales, entre ellos Rudolfo Graziani, que se espera tome el mando supremo de la expedición.

Cinco mil soldados van a bordo del «Vulcania», despachado como los otros a Eritrea y el Somal italiano.

El «Vulcania» es el séptimo buque que parte con soldados y material de guerra. Hasta ahora han sido ya 10.000 hombres y este número llegará mañana a 15.000 con motivo de un nuevo embarque en Nápoles a bordo del «Conde Biancamano».

Además, otros tres buques llegarán a Nápoles mañana procedentes del norte de Italia—el «Nazarion», el «Sauro» y el «Leonardo da Vinci»—con obreros y material. Se espera también en Nápoles mañana al «Arabia», procedente de Spezia, con soldados y material de guerra.

Esta noche, el general Federico Baistrocci, subsecretario de la Guerra, llegó a Nápoles, para inspeccionar el muelle permanente de embarque militar que el Príncipe Humberto inauguró ayer, así como los preparativos en el transporte del «Conte Biancamano». Más tarde el Subsecretario seguirá viaje a Sicilia.

El «Vulcania» y el «Conte Biancamano», que son grandes buques trasatlánticos, han sido especialmente acondicionados para el transporte de tropas. Esto indica que serán utilizados hasta que las divisiones vigésimanona y décimonona, que suman en total 35.000 hombres, hayan sido totalmente transportadas a Africa.

Una orden del gobierno que prohibía la publicación de noticias acerca de los movimientos de las tropas fué levantada hoy, y los periódicos italianos han podido publicar algo más que las impresiones recogidas en el extranjero acerca de los preparativos guerreros. Muchos de ellos consagran sus primeras páginas a dar cuenta de los movimientos militares.

EL PUERTO DE MASAWA ES UNA FORTALEZA MILITAR

JIDDA, Arabia, febrero 23. AP.—Una gran máquina de guerra italiana se está preparando al otro lado de este puerto, la que se utilizará contra Etiopía en el caso de que surja la guerra como resultado de la controversia entre ambos países.

Alambres de púas, bombas aéreas y municiones de todas clases están llegando a Massawa, uno de los centros estratégicos italianos, para ser trasbordados a la Somalia italiana. Treinta mil galones de gasolina para la aviación se han descargado ya.

Los viajeros que cruzan el Mar Rojo desde Massawa a Jidda, informan que los soldados italianos e indígenas llenan las calles y los hoteles. Por las calles no se ninguna mujer, ni nativa, ni blanca.

Los ingenieros están atareados en la construcción de vías férreas para el transporte de tropas.

En la bahía hay seis cañoneros cuya dotación es indígena en parte.

Hubo ayer un nuevo cambio de impresiones político, en la finca del Dr. Cosme de la Torriente

Tres Partidos mantienen el program del Gobierno. El Conjunto sostene su actitud

EN el Caimito del Guayabal, en la finca «Regalía», propiedad del Secretario de Estado, doctor Cosme de la Torriente, sitio escogido para las reuniones de los representativos de los Partidos y del Gobierno, celebraron ayer tarde, un cambio de impresiones el Secretario de Justicia e interino de Gobernación, doctor Raul de Cárdenas, el Presidente del Partido Constitucional Socialista, doctor Carlos Manuel de la Cruz, el doctor Rafael Santos Jiménez, ex Secretario de Comercio y delegado del Partido Acción Republicana, el doctor Pedro Cué como representate del Conjunto Nacional Democrático y el doctor Cosme de la Torriente.

No concurrió el Presidente de la República.

La junta tuvo por objeto conocer el informe verbal del delegado del Conjunto Nacional Democrático sobre los puntos de vista sostenidos por dicho organismo en su Memorándum sobre el Plan Político del Gobierno.

El señor Cué, invitado a exponer las razones aducidas por el Conjunto para demandar la restitución de la Constitutción de 1901 y la convocatoria a elecciones generales, rehusó discutir el asunto, por lo cual el cambio de impresiones no pudo seguir adelante.

La actitud asumida por el doctor Cué en la junta es interpretada en los círculos políticos como una señal cierta de que el Conjunto Nacional Democrático no acepta los acuerdos tomados por la junta llamada le notables, en su sesión del sábado 16, absteniéndose de asistir a las elecciones próximas.

En la reunión los representativos de Acción Republicana, Unión Nacioalista mantuvieron los acuerdos del referido día 16, ratificando por tanto su adhesión al Gobierno en cuanto a convocar para elecciones

BAIRE

Y un día, el 24 de febrero de 1895, la voz que había estremecido las conciencias en la Demajagua, resonó en Baire convocando a los cubanos de todos los ámbitos del país a luchar por la emancipación definitiva de la Patria.

Y alistados bajo la bandera de la estrella solitaria, fijos los ojos en el penacho de Maceo, de Gómez, de Calixto García, de Bartolomé Masó, centenares de hombres se lanzaron a la manigua, en tropel glorioso, al grito de Libertad o Muerte.

La paz del Zanjón no había conseguido remansar las olas de rebeldía que agitaban los corazones. Aquel pacto sólo consiguió abrir un largo paréntesis que cerraron Martí por su verbo conmovedor, Maceo y Gómez con la acción de su brazo...

Y fieros, terribles, gigantestos los patriotas juraron desde entonces caer en la contienda antes de rendirse al enemigo.

La lucha, a partir del 95, no tuvo tregua ni cuartel. Ni las privaciones, ni el hambre, ni la desnudez, ni el espectáculo de los que caían a diario abrevando la tierra con su generosa sangre hizo desistir a los cruzados de la emancipación y del derecho.

Y así fué siempre el mambí: bravíamente irreductible. Así fué siempre: hasta ver un día triunfal y glorioso la enseña azul y blanca.

... ...

La voz que estremeció las conciencias en la Demajagua y resonó en Baire, ¿se ha velado ya, que no convoca a los cubanos de esta generación a unirse para salvar la República que germinó en el campo de la Revolución del 68 y del 95?

La prédica que encendió los corazones para la pelea heroica por la independencia, apagó su luminaria, que no despierta el anhelo de los cubanos de hoy a conciliarse y unirse para enaltecer la Patria, por el amor, el trabajo y el orden?

Noticiero del Lunes

Vea mañana el «Noticiero del Lunes» y quedará convencido de que es el mejor periódico que se publica ese día... y lo buscará siempre para estar bien informado.

Además de su excelente material gráfico y de la seriedad de sus noticias nacionales y extranjeras, podrá disfrutar de lo vario y ameno de sus páginas literarias.

En las del número de mañana publicará trabajos tan sugestivos como La Iglesia y el Estado, de Benito Mussolini; El inmenso poder del periodismo de Querido Moheno; Un doble jubileo musical, del Carlos Schwarz; La Vida de Martí de Stenger, de Regino E. Boti y «El Premio de la Bondad. de Alejandro García Alvarez, entre otros.

BUSQUE MAÑANA EL «NOTICIERO DE LUNES»

Tiene el Gobierno el propósito de no situar los créditos que se votaron para la Universidad

Otro tanto hará con los de los Institutos. Responderá así a la huelga que sostienen

EN algunos centros oficiales se ofreció a los periodistas, ayer, la importante noticia, de que el Gobierno se abstendrá de situar los créditos últimamente votados por el Consejo de Secretarios, para la Universidad y los Institutos Provinciales.

Esta actitud del Gobierno responde a la de dichos centros docentes, declarándose en huelga indefinida.

Entre esos créditos que han de quedar en suspenso está uno de 120 mil pesos para la Universidad.

Monedas de oro por valor de medio millón, halladas dentro de ollas, en León

LEON, febrero 23. (WP.) Comunican del pueblo de Valencia de Don Juan que el campesino Froilán Valencia, cavando en un campo, halló varias ollas repletas de monedas de oro con un valor de 500.000 pesetas.

HURTADO DE MENDOZA HA SIDO ENVIADO ANOCHE AL CASTILLO DEL PRINCIPE

Anoche fué arrestado por miembros de la Sección de Investigaciones, el conocido caricaturista Hurtado de Mendoza, siendo enviado al Castillo del Príncipe, en unión de la hermana del Dr. Guiteras y su esposo. Se le acusa también al señor Mendoza, de estar complicado en el problema de los profesores.

ANTEPROYECTO DE REFORMAS DEL CODIGO ELECTORAL SERA PRESENTADO AL CONSEJO EL PROXIMO MARTES

Posiblemente en la sesión del Consejo de Secretarios del próximo martes será presentado un ante proyecto de reformas al Código Electoral, el que se enviará inmediatamente al Consejo de Estado para que este organismo lo discuta y apruebe. No se ha determinado aún en qué consisten esas reformas.

No cobrarán los maestros los días que dure el paro

En los pasillos de la Secretaría de Hacienda recogimos ayer la noticia —a la que se da entero crédito— de que el Gobierno ha determinado no abonarles a los maestros de Instrucción Pública los haberes correspondientes a los días que se mantengan en huelga.

Un invento que permite ver las películas en 3 dimensiones fácilmente

PARIS, febrero 23. (AP.) El inventor del cinematógrafo, Louis Lumiere, ha anunciado que el lunes someterá a la Academia de Ciencias su nueva invención, que permitirá al espectador ver las proyecciones como si tuviesen tres dimensiones, es decir, en todo su volumen, merced al empleo de cierto tipo de lentes que no cansan la vista, como los que hasta ahora se venían empleando. Los espectadores tendrán que emplear cristales para ver la proyección, azulados y amarillentos, de tal modo, que al filtrarse a través de ellos la luz, le restarán la fuerza espectral.

Para lograr perfección en el color de los cristales, tuvo que investigar 1.500 colorantes.

Invitados el Jefe del Estado y los Secretarios a los actos conmemorativos de Columbia

La efemérides se celebrará también en todos los Mandos militares. Termina mañana el curso para pilotos. Está amenazado el Tesorero de la Renta de Lotería, Sr. Martínez

HOY, con motivo de la fecha patriótica que se conmemora, el Ejército Constitucional, de acuerdo con lo dispuesto en los Estatutos de las distintas instituciones con que cuenta, celebrará diversos actos.

El Club de Oficiales de Columbia recibió anoche el 24 de febrero con un baile, que tuvo lugar en el Club de la Playa, al que concurrieron significados miembros del Gobierno y de la sociedad habanera; y esta noche habrá dos veladas, una en el Club de Oficiales citado y otra en el de Alistados

En la primera pronunciará un discurso el Dr. Miguel Angel Carbonell y se ofrecerán números de canto y de música por las conocidas artistas María del Carmen Vinent, María Teresa Ramírez, Fernández Vilá, Roberto Ondina y Valero Bravo y ejecutará la Banda del Regimiento número Seis, del Campamento de Columbia, los himnos Nacional y Cuatro de Septiembre. En la segunda, tomará posesión la directiva del Club de Alistados, a las nueve de la mañana, se dará un almuerzo; por la tarde habrá actos alusivos a la fecha patriótica, interpretándose el drama de Joaquín Dicenta «Juan José», se sortearán regalos entre los hijos de los alistados y, ya en la velada, habrá números de música, canto y declamación.

A todos esos actos ha sido invitado el Presidente de la República y su esposa, la señora Carmela Ledón de Mendieta, así como todos los miembros del Consejo de Secretarios, el Cuerpo Diplomático y otras personalidades.

Además, de acuerdo con el Reglamento del Ejército, en todos los mandos de la República se pronunciarán alocuciones a las tropas.

En el Campo de Aviación Militar se efectuaron ayer, prácticas oficiales del dispositivo especial que el Sr. Naranjo ha inventado para evitar que los paracaídas se cierren y sean de absoluta seguridad para el que se lanza al espacio. Las prácticas fueron eficientes, abriéndose el paracaídas en tres quintos de segundo, por lo que Naranjo fué muy felicitado por el comandante Valls, Jefe de Aviación Militar y otros Oficiales.

Mañana, 25, a las tres de la tarde, se celebrará en el Campo citado la clausura del curso para pilotos aviadores. Asistirán el Presidente de la República, el coronel Batista, Jefe del Ejército, y altos oficiales del mismo, y serán diplomados los nuevos pilotos con el grado de segundo teniente.

OTRAS NOTAS MILITARES

En las oficinas del Servicio de Inteligencia Militar se presentó ayer denuncia por el Sr. Guillermo Martínez, Tesorero de la Renta de Lotería, el cual expresa que ha sido objeto de amenazas de secuestro, al igual que su hijo, ignorando quién sea el autor y los motivos.

En la finca del coronel Batista se celebró ayer un almuerzo al que concurrieron todos los Jefes del distrito de la Habana.

Ha sido retirado del servicio activo el segundo teniente C. M. Espinosa Brito, que lleva más de 33 años de servicios; el haber de retiro es de 860 pesos anuales.

El Cuartel General ha sido informado de un anteproyecto y estado demostrativo para la fabricación de calzado para el Ejército, llevado a efecto por el cabo talabartero Juan Suárez Santana.

M.E.C.D. 2016

SEÑALADO PARA EL MARTES DIA 26 EL JUICIO POR LOS TRAGICOS SUCESOS EN LOMA DEL TORO

DIARIO DE LA MARINA

Fundado en 1832

Dirigido hasta 1919 por D. Nicolás Rivero y Muñiz

OFICINAS: HABANA, PRADO 103.—NEW YORK: Joshúa B. Powers Inc. 220 E. 42nd. St.

Editado por la Cía. DIARIO DE LA MARINA (S. A.) cuyo programa consiste «en la defensa de los intereses generales y permanentes de la Nación cubana, de los especiales de la Colonia española establecida en su misma y de la unión y armonía entre los diversos elementos que conviven en el país».

—Art. 1o. de los Estatutos.

Teléfonos del Diario

Dirección . . . M-3577
Administración . M-7911
Suscripciones . M-7911
Quejas M-7911
Clasificados . . A-3333
Jefe Redacción . A-3205
Redacción . . . M-7913
Sports M-7912
Agcia. Marianao FO-7380
» Guanabacoa XO-1584

PRECIOS DE SUSCRIPCION AL «DIARIO DE LA MARINA»

Habana y Provincias

Mes . . . $ 1.20
Trimestre . » 3.25
Semestre . » 6.25
Año . . . »12.00

Extranjero

Trimestre . $ 4.25
Semestre . » 8.00
Año . . . »15.00

Edición Dominical (Para el extranjero solamente)

Semestre . $ 3.00
Año . . . » 5.00

ARMONIAS

Por GUSTAVO E URRUTIA

CONTESTACION A MARTINEZ SAENZ

Sr. Dr. Joaquín Martínez Sáenz.
Mi querido amigo:

Perdóneme usted la forma escueta y numerada en que voy a contestarle para simplificar y evitar que sea excesivamente extensa esta carta.

* * *

Dice usted en la suya:

(1)

Como veo que la verdadera tesis abecedaria con respecto al negro se le escapó a usted, por la misma razón que en este punto polemizamos un hombre que ha consagrado su vida a la tarea de crear una Cuba Nueva sobre la base de integración y otro hombre que ha consagrado su vida a la tarea de concederle a una parte de la población, la negra, la posición que él cree que le corresponde, cualquiera que sea la situación en que se encuentre Cuba, quiero volvérsela a exponer.

Creo que está usted equivocado. No pretendo fijar una posición para el negro. Sólo quiero que su posición sea idéntica a la del hermano blanco en todas las circunstancias.

* * *

(2)

En el ABC el principio que rige es el de la responsabilidad. Las posiciones se ocupan y la influencia se desarrolla en atención al esfuerzo realizado. El negro y el blanco tendrán la jerarquía que su labor les brinde; podemos decir que cada cual se dá su grado con la labor que realiza. No practicamos el racismo en ninguna de sus formas, es decir, ni preterimos al negro por negro, ni lo favorecemos por esa razón. Lo propio sucede con la mujer; goza de los mismos derechos que el hombre y su posición y jerarquía dependen de la labor que realiza y de la confianza que logra inspirar con su actividad continuada.

Eso se refiere a las relaciones del ABC con el negro abecedario y con la mujer abecedaria. Santo y muy bueno. Pero es una refutación inmotivada, puesto que no he tratado ese punto.

Lo que digo desde hace siete años y lo que repetí a usted, es que Cuba —y desde luego el ABC— tiene que dar una especial atención al negro; un tratamiento específico de convalecencia y nutrición al afrocubano —como colectividad— que le subsane las iniquidades y las taras de la esclavitud antigua y del desvalimiento social y económico del post-separatismo, a fin de poner al negro en igual nivel que al blanco y, después emprender, todos emparejados, la renovación integral cubana.

Como no es cosa de detenerse en ese lógico requisito previo, al emprender la renovación cubana habrá que reforzar al negro con doble nutrimiento que al blanco para que el efecto en él resulte parejo al del blanco. En suma: el negro, por culpas ajenas, es el eslabón más débil de la cadena cubana, su debilidad mide la resistencia de esa cadena. Lo inteligente es igualarlo a los eslabones fuertes. Pero usted no me habla nada de esto que es lo que hube de plantearle. Convendría que impugnara o admitiera esta tesis.

* * *

(3)

Si injusto es preterir al negro por negro, y como injusticia mancha al que la comete, injusta es también la preferencia del negro por ser negro, y denigra a quien injustamente recibe un premio que no se ha ganado con su esfuerzo honrado.

¿A mí me va usted a decir eso? ¿A mí, que sólo acepté el cargo de Consejero de Estado cuando se me persuadió de que no iba a él por ser negro? ¿A mí, de quien el ABC en un desdichado manifiesto de negrofilia polémica, aseguró haberme hecho Consejero de Estado, sin que esto fuera cierto?

* * *

(4)

Estoy contra la atomización de los esfuerzos cubanos y, por tanto, sigo discrepando de su tesis de atomización de los esfuerzos del negro por su dispersión entre grupos oportunistas y grupos trascendentales. Oportunistas llamo yo a los grupos que sólo procuran obtener ventajas y posiciones para sus afiliados dentro de una situación actual, con la que se muestran conformes. El nombre de trascendentales lo doy a aquellos que enfocan una visión nueva e integral, no sólo porque comprende a todos los cubanos, sino porque implica un intento de solución de todos los problemas que hoy contribuyen a la inquietud cubana, a los cuales los grupos oportunistas no les prestan atención.

¿Cuál es mi tesis de atomización, querido amigo? Usted está errando «ad libitum».

El día que hablamos, me atribuyó usted que yo pretendía concentrar a todos los negros en un sólo partido, desde luego sin fundamento para tal suposición y contra la evidencia de toda mi ejecutoria. Y ahora me impugna usted una tesis de atomización, probablemente porque en nuestra entrevista opiné que los negros deben ir «libremente a las organizaciones que política o socialmente más les agraden»... y «que cada cual exija a su partido el apoyo, no futuro, sino actual, necesario para reclamar los derechos que la Ley les tenga reconocidos en cada momento y la gestión de cuantas reivindicaciones puedan obtenerse».

Usted dijo que esto sería erróneo y contraproducente. ¡Al prejuicio no se le debe irritar!, exclamó usted transido del espíritu tabú, cuando debía estarlo del espíritu revolucionario.

Para usted, el negro debe aguardar a que el blanco esté de vena para reconocerle sus derechos consignados en la Ley; o a que un arrebato pasional debilite la resistencia del prejuicio; o a que Dios le ayude a hacer tales méritos que resulte irresistible. Todo menos una solución meramente racional. Acaso tenga usted la razón, pero confieso que todo ello más que revolucionario me parece reaccionario.

Además, ¿por qué me imputa usted una tendencia hacia el oportunismo después de haber leído el siguiente párrafo mío de la tercera parte de la entrevista?

«Y, sin embargo, porque el negro no ha tenido nunca ni tendrá más camino que el de la Revolución, en vez de apartarse resentido o decepcionado, debe excederse en robustecerla y en explicar «negrología» a los revolucionarios demócratas, a los revolucionarios fascistas y a los revolucionarios comunistas. Será su mejor inversión en estos tiempos».

A menos que me crea usted en el deber de encaminarlo en bloque hacia el ABC. Pero no incurriré en tal aberración, como no lo dirijo hacia el comunismo ni hacia «Acción Nacional», entidad denunciada como sospechosa de racismo negro por un corresponsal del diario «Acción».

* * *

(5)

Su tesis de negrología tiene una cosa formidable: la información de hechos para destruir prejuicios en las mentes abiertas.

En mi tesis de «negrología» lo que le parece formidable es la «información de hechos para destruír prejuicios en las mentes abiertas». ¿Y la doctrina? De ella no sabe nada porque no me ha leído ni es cosa de ponerse a revisar siete colecciones anuales del DIARIO. Pero, afortunadamente para mí, tiene usted cerca al hombre blanco que mejor conoce mi filosofía y mejor puede informarle. Como caudillo de un partido revolucionario convendría que de ella tuviese usted alguna idea.

Pero, el síntoma que me parece más grave es que un caudillo genuinamente revolucionario admita, sustente y propague aquel rosario de falacias —de «candideces»— racistas capaces de ser destruídas por el simple enunciado de los hechos, sin que la inquietud revolucionaria le imponga la indagación y la meditación de un fenómeno vital para Cuba. Y ya sabemos que no es usted el único revolucionario preeminente que confiesa su ignorancia y que porta y trasmite el prejuicio como aquella célebre «María Tifoidea» que en los Estados Unidos llevaba de casa en casa el microbio de esa fiebre, a plena inconsciencia.

* * *

(6)

¡Lástima que a veces los hechos que usted esgrime no sean exactos! En su artículo con respecto al Sr. Carbó, usted hace la afirmación incierta de que la Revolución botó a los negros machadistas y no colocó a los negros revolucionarios. Mi experiencia me demuestra todo lo contrario. Sólo sé de un caso de una negra valiente— honrada—que sirvió lealmente a la Revolución y a la que la Revolución no le correspondió adecuadamente. Puedo señalarle, en cambio, un número bastante grande de negros—que colaboraron con el ABC y que han recibido su merecido reconocimiento. Ellos entraron en su turno con los blancos revolucionarios porque no fueron para mí ni negros ni blancos, sino revolucionarios que sirvieran a Cuba.

Le ruego, en nombre del interés general, que publique una relación detallada de los negros que «han recibido su merecido reconocimiento de la Revolución», o siquiera del ABC. Tal evidencia en respaldo de la declaración de usted, hará mucho bien a los millares de negros y de blancos que censuran la imputada exclusión del afrocubano de los servicios públicos en el post-machadato. Usted y yo podemos prestar un buen servicio a la cubanidad con tal divulgación.

* * *

(7) .....

Permítame una pregunta que le hago a fuer de hombre a quien respeto y al que, por tanto, se le puede decir la verdad: ¿Cree usted que sirve en primer término a los negros y después a Cuba, con afirmaciones inexactas que tienden a crear resentimientos y a desbaratar la «viga» que, querramos o no, forma parte de la estructura de nuestro edificio social?

Esta pregunta no tiene más excusa que la falta de sosiego que le impone a usted su caudillismo. Es impremeditada y desconsiderada. No merecerá respuesta sino en caso de reproducirla después que usted conozca mi ejecutoria.

* * *

(8)

Si usted conociera mi vida, podría enterarse de que mi anti-ingerencismo no es de ahora, sino de siempre, y que mi oposición al nacionalismo auténtico se basaba fundamentalmente en el hecho de que justificaba la ingerencia cuando había que destruirla.

No podría yo negar la madurez de su anti-ingerencismo. Lo califiqué de «reciente» porque, a menos de estar yo muy equivocado, de público no se conoce sino desde que el ABC abandonó el Gabinete de Concentración.

* * *

La aquiescencia que anuncié ayer consiste en que a pesar de estos reparos, acepto con entusiasmo su invitación a cooperar en la proyección del caso Cuba sobre la mente panamericana. Todas estas diferencias adjetivas hemos de eliminarlas constructivamente. El ABC tiene a la cabeza dos eminencias que se completan: usted en la acción y Mañach en el pensamiento.

Yo puedo colaborar, no como abecedario sino como cubano franco-tirador, con usted en una acción nacionalista, y con Mañach en el ajuste polémico de nuestros discrepantes pareceres, cual cooperaría con los auténticos, los comunistas o los antiguos políticos, en beneficio de la Revolución.

Eso sí, creo que usted no podrá enrolarme, como amablemente quiere, al esfuerzo de integración cubano, porque ya lo estaba yo desde el año 28, mucho antes de que surgiera a la luz pública la inquietud de usted. Este es otro hecho bien conocido por Mañach.

Le abraza su buen amigo,

G. E. U.

La Policía Técnica ha logrado identificar a dos delincuentes peligrosos que están detenidos

Uno es Joseíto el Bizco o Joseíto el Tuerto; el otro es «Pancho Villa». A ambos se les sigue proceso por el delito de robo. Cambian de nombre a cada fechoría que cometen

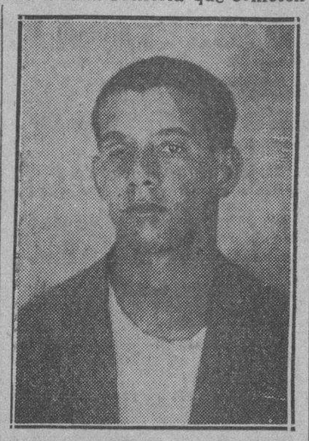

Agentes de la Técnica identificaron ayer a Juan Gómez Casas, o José de los Reyes Fernández, o José Pérez Fernández, o José González, conocido por «El Tuerto» o «Joseíto el bizco», que está cumpliendo condena en la cárcel y se encuentra reclamado por estafa y amenazas. Trátase de un consumado delincuente que tiene una larga hoja histórico penal

También la Técnico identificó ayer a Adolfo González Díaz, o Francisco Villa, o Armando Martínez Pagés, o Armando Díaz, o Antonio Pérez Rodríguez, llamado «Pancho Villa», que está reclamado por la Sala Cuarta de lo Criminal de la Audiencia, por robo. Este habitual delincuente comenzará a extinguir la pena que se le impuso

Juzgándose limpio de máculas, Presas pide más claridad

Estima que le hará favor si la Secretaría de Sanidad se dirige a los Tribunales

Febrero 22 de 1935.
Dr. José I. Rivero.
Director del DIARIO DE LA MARINA.—Habana.

Muy señor mío:

Mucho agradecería a usted la publicación en las columnas del DIARIO de la copia de la carta, cuyo original, con esta fecha, entrego al señor Palomares, director de «El Mundo».

Muy agradecido por la atención que dispense a mi súplica, quedo de Vd. con la mayor consideración, s. s.

Manuel M. Presas.

S/c.: Calle 19, núm. 441, Vedado.

Febrero 22 de 1935.
Sr. Enrique Palomares,
Director de «El Mundo».
Habana.

Muy señor mío:

En la edición del periódico de su digna dirección, correspondiente al día 21 del actual, plana 8, aparece una extensa información referente al Hospital de S. Lázaro, uno de cuyos párrafos dice así:

«Con un capital de cerca de dos millones de pesos, los leprosos han visto reducirse los legados que les pertenecen en fuerte suma debido a los despilfarros y malos manejos de las juntas de patronos y de sus anteriores directores y administradores. Con excepción del período en que desempeñó la dirección y administración del Hospital el Dr. Victoriano Cabrera, los enfermos han visto atropellados y burlados sus intereses».

Habiendo desempeñado la administración de dicho Hospital desde el primero de enero al 23 de septiembre de 1933, y sintiéndome aludido en lo que a mi honradez se refiere, estimaría como un señaladísimo servicio que el Sr. Secretario de Sanidad pasara a los tribunales de Justicia cualquier hecho delictuoso que resultase de mi actuación allí, para que de una manera concreta y definitiva quedase demostrada la rectitud de mis procedimientos.

Anticipando a usted mis expresivas gracias por la atención que preste a estas líneas, quedo de usted con la mayor consideración, atto. amigo y s. s.,

Manuel M. Presas.

S/c.: Calle 19, núm. 441, Vedado.

Un millón de personas en el Sol del Canadá

El Seguro de Vida baluarte de seguridad en estos años últimos de depresión en todo el mundo

La Memoria Anual de esa gran institución canadiense, popularmente conocida en Cuba como «El Sol del Canadá», es esperada siempre con gran interés, no sólo por el enorme ejército de sus tenedores de pólizas en todo el mundo, que sobrepasa en número al millón de personas, sino también por los elementos comerciales en general. «El Sol del Canadá», que hace más de 40 años viene sirviendo fielmente al público cubano, dirige un negocio de índole universal, y las condiciones mejoradas y la actividad comercial aumentada, aparentes en su Memoria Anual, reflejan un estado de mejoramiento en las condiciones del mundo. El seguro de vida ha servido de baluarte de seguridad durante los recientes años de depresión, amparando a muchos millares de personas contra los peores efectos de las condiciones adversas y ahora que la parte peor de esa situación ha pasado ya, la apreciación del seguro de vida por parte del público, se está demostrando sobre una escala impresionante. Por ejemplo, en el caso de «El Sol del Canadá», los seguros colectivos aumentaron en no menos de veinticinco millones de pesos; los préstamos sobre pólizas auxiliaron a incontables familias dignas durante los recientes años de depresión, siendo alentador encontrar que «El Sol del Canadá» registrara una considerable reducción en los préstamos sobre pólizas, alcanzando los reembolsos en efectivo un aumento del 31 por 100 en 1934 sobre el año 1933.

«El Sol del Canadá» pagó en efectivo, el año próximo pasado, la suma de 88.000,000 de pesos a los tenedores de pólizas, de cuyo montante un 85 por ciento lo constituyen cantidades menores de 5,000 pesos, con un promedio ascendente a menos de 2,000 pesos. En otras palabras, los beneficios de este enorme desembolso fueron esparcidos sobre un extensísimo campo de personas relativamente pobres o, al menos, personas que no pueden ser clasificadas como ricas.

Otras notas que se destacan en la Memoria Anual de esta gran compañía, las hallaremos en el aumento de más de 41.000,000 de pesos en el Activo de «El Sol del Canadá», mientras que el exceso de ingresos sobre los egresos se eleva a más de 43.000,000 de pesos, ascendiendo el efectivo en bancos a 20 millones de pesos. Los ingresos de «El Sol del Canadá», para el año 1934, aumentaron en 7,000,000 de pesos, totalizando 159.000,000 de pesos, en tanto que los desembolsos disminuyeron en cerca de 12.000,000 de pesos, sumando éstos 115.600,000 pesos. El sobrante ganado durante el año montó a 21.300,000 pesos, del cual no menos de 13.200,000 pesos fueron pagados o asignados a los tenedores de pólizas, quedando un saldo de más de 8.000,000 de pesos que se destinó a aumentar las reservas para contingencias.

El presidente de «El Sol del Canadá», señor A. B. Wodd, hizo referencia al muy notable ascenso en las Rentas Vitalicias y también señaló que la mortalidad experimentada durante el transcurrido año, que fué tan sólo un 56.3 por 100 de la cantidad que se había provisto para ese fin, constituía uno de los más favorables records en la historia de muchos años de la compañía. También manifestó el Presidente de «El Sol del Canadá» que las tenencias de la compañía en bonos de primera clase, fueron aumentadas durante el año en no menos de 46.872,000 pesos.

DIARIO DE LA MARINA felicita a esta gran compañía por su excelente Memoria Anual para el año 1934, un resumen de la cual aparece en las páginas de anuncios de esta edición.

Celebra Estonia Republicana el décimo séptimo aniversario de su independencia

El 24 de Febrero, marca el decimoséptimo aniversario del renacimiento de la independencia de Estonia. Desde tiempo inmemorial, este pueblo de pescadores, estrechamente unido por su raza a los fineses, se había establecido en las costas del Mar Báltico y Golfo de Finlandia Había ya formado una especie de gobierno organizado, cuando fué conquistado, en el siglo XIII por los Caballeros Germanos de la Espada, de quienes la dominación del país pasó a los daneses, polacos, suecos y finalmente a los rusos en tiempos de Pedro el Grande. A través de estas centurias de dominación extranjera, el pueblo estoniano, que hoy llega a 1.200,000 habitantes, ha resistido heroicamente todo esfuerzo de asimilación y ha conservado su propia lengua, tradiciones y costumbres. Las artes nacionales desarrolladas y expresadas en los festivales de canto y bailes típicos, los cuales a su vez, han ayudado a mantener latente el sentimiento de unidad nacional y alimentado la llama de la esperanza de reconquistar la perdida independencia. Todos los esfuerzos realizados en el pasado para obtener la ansiada libertad habían sido inútiles hasta que la Guerra Mundial y la Revolución Rusa acabaron el imperio de los Zares. Tras una amarga contienda con los bolsheviques rusos que duró más de un año, Estonia obtuvo el reconocimiento como Estado independiente por el tratado de Paz de Tartú, el 2 de febrero de 1920.

Aunque nacida de la contienda, Estonia lleva como principio de su gobierno en las relaciones exteriores la causa por la Paz. El pueblo estoniano comprende muy bien que todos los beneficios de su anhelada libertad pudieron obtenerse con las relaciones de paz y amistad entre las naciones del Báltico. Por lo tanto, ha sido la política de Estonia como nación, alentar las relaciones amistosas con todos sus vecinos. En sus trabajos por la Paz, el año que acaba de pasar ha sido memorable en las relaciones exteriores de Estonia.

Digno de mencionarse es el Tratado de Buen Entendimiento y Cooperación firmado en Ginebra el 12 de septiembre de 1934 entre Estonia, Letonia y Lituania, indicando así, una nueva era de cooperación entre los tres Estados del Báltico. Este pacto estipula la política exterior que deberán seguir estos países y representa un paso más a la creación de intereses íntimos entre aquellas naciones. En este nuevo Tratado se estipuló que los Delegados de cada una de esas naciones se reunieran en asamblea en Tallin, la capital de Estonia, el 30 de noviembre de 1934, y del modo más amigable llegaron a ponerse de acuerdo en todos los asuntos de interés común a sus respectivos países.

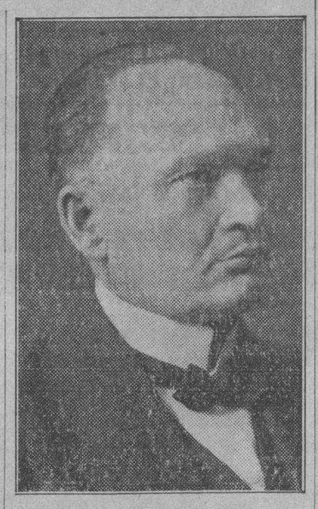

El Hon. señor Konstantin Pats, Presidente de la República de Estonia, al frente de cuya nacionalidad realiza una activa labor pro-paz

Aparte del orgullo y la admiración por su independencia, sienten estas naciones un verdadero sentimiento de amistad entre ellas, propagándose rápidamente por el intercambio cultural manifestado por exposiciones de arte en viaje, festivales de canto, bailes tradicionales y artes nacionales afines.

Para mayor contribución a la Paz, el tratado de No agresión entre Estonia y la Unión Soviética ha sido alargado por un período de diez años, es decir hasta 1945.

Durante el año de 1934, nuevos tratados comerciales fueron firmados con Inglaterra, Unión Soviética y Finlandia. Todo esfuerzo por obtener nuevos rumbos hacia una fórmula de Paz, está dispuesta a realizarlo la República de Estonia. Y como resultado de sus actividades por mantener la paz en el Noreste de Europa, se siente satisfecha de ver que no existen problemas internos que puedan perturbar la tranquilidad de aquél país.

Nuevo Jefe de Fomento en el Ayuntamiento

No se repartirán el martes las tarjetas para raciones. No se fijó fecha todavía

El señor Alcalde de la Habana, doctor Belt, ha aceptado la renuncia que de su cargo de Jefe del Departamento de Fomento Municipal, tenía presentada el señor Rafael Fernández de Castro. Para sustituir al renunciante, ha sido designado el señor Emilio Vasconcelos, que ocupaba la segunda jefatura del Departamento y que lleva prestando servicio en el Municipio desde hace diez y siete años.

El señor Alcalde en este caso, ha tenido en cuenta la capacidad técnica del señor Vasconcelos y ha premiado, ascendiéndole, sus méritos como empleado.

EL MARTES NO SE REPARTIRAN TARJETAS DE RACIONES EN EL AYUNTAMIENTO

En el Despacho de la Alcaldía se nos ha rogado la inserción de la siguiente nota:

«No es cierto como se ha publicado en un diario del mediodía que el próximo martes se proceda en esta Alcaldía al reparto de tarjetas para obtener raciones de alimentos. Se está estudiando el funcionamiento de las Cocinas Económicas que mantiene el Municipio y caso de que en definitiva se resuelva su supresión y en consecuencia el reparto de raciones, se anunciará al público de manera oficial el sistema que se ha de implantar para que los pobres puedan adquirir dichas tarjetas. Queda pues, aclarado que el próximo martes «no habrá reparto» alguno de tarjetas en el Municipio.

LA INTERINAAURA DE EDUCACION

El martes—según informes ofrecidos en Palacio—se hará cargo de la interinatura de la Secretaría de Educación, el doctor Pelayo Cuervo, que lo es en propiedad de Comunicaciones.

La Secretaría de Educación se encuentra vacante por renuncia del doctor José Capote Díaz.

Relación de pensiones a ex-militares

Seguirán otorgándose, pues son muchos los que se han acogido al Decreto dictado

Las últimas pensiones otorgadas por la Sala Segunda de lo Civil de esta Audiencia, que preside el doctor José Ignacio Almagro, y de la que el Secretario el doctor Mario Santovenia, son las que a continuación damos a conocer:

Primer teniente del Ejército Santos P. Cubria Vilaseca, $40; Oscar Pérez Villalba Boada, segundo teniente supernumerario, $30; Melitón Felipe Brito, vigilante de la Policía Nacional, $15; Emilio Bous Fernández, vigilante, $12.50; Andrés González Lanuza, capitán del Ejército, $50; Antonio B. Hernández Ruiz, vigilante, $12.50; Pedro Batlle Alonso, soldado del Ejército, $12.50; Nemesio Fausto Martínez Cordero, vigilante, $12.50; Maximino Grela Lenz, vigilante, $12.50; Alfredo Canelada Espinosa, capitán del ejército, $50; Arturo Nodarse Braña, vigilante, $12.50; Francisco Evangelista Rodríguez Gómez, sargento de primera del Ejército, $22.50; José Castro Ramos, vigilante, $12.50; Gastón Emilio Fernández Supervielle, alférez de Navío, $40.

Felipe Domínguez Aquino, capitán del Ejército, $50; Pablo J. Soto Ruiz, segundo teniente supernumerario, $30; Atilano Avila Santa Cruz, vigilante, $12.50; Teclo Eufemio Prado Amador, oficial supernumerario, $25; Angel Cremata Tabares, primer teniente, $40; José Molina Torres, capitán, $50; José Gutiérrez Alea, primer teniente, $40; Antonio Reyes Marrero, segundo teniente supernumerario, $30; José M. Millares Ramos, teniente de la Policía Nacional, $40; Jacinto Vicente Viera, oficial supernumerario, $25; José de la Maza Amador, subteniente de Marina, $35; Alberto de Carricarte Velázquez, capitán de Navío, $80.

José Apolonio Roca García, vigilante de la Policía Nacional, $12.50; Angel Armesto Guerra, vigilante, $12.50; José Haces Domínguez, vigilante, $12.50; Francisco García López, vigilante, $12.50; Tomás Rodríguez López, segundo teniente supernumerario, $30; Oscar Lara Molina, vigilante, $12.50; Federico Arias Sagrera, capitán médico de la Marina, $50; Nemesio Fernández Hermo, teniente de la Policía, $40; Ramón García Aniceto, vigilante, $12.50; Rafael F. Santa María Vilá, capitán, $50; Carlos M. Parra Sarmiento, soldado, $12.50; Ignacio Juan Molina Díz, segundo teniente supernumerario, $30; Juan Feliciano Primo Díaz, vigilante, $12.50; César L. Castaño García, capitán, $50; Pedro Fernando Alonso Solís, vigilante, $12.50; Rodolfo de la Campa Cuffi, alférez de Navío, $40; Juan Lorenzo Pérez Valdés, primer teniente, $40; Francisco de Jesús Sarmiento Sánchez, primer teniente, $40; Carlos Manuel Alejandro Domínguez Cortés, soldado, $12.50; Rogelio Pérez Mantilla, soldado, $12.50; Máximo Llanes Eismendi, vigilante, $12.50; Sebastián Estévez Alonso, oficial supernumerario, $25; Joaquín Zaldívar Sánchez, vigilante, $12.50; Pedro Cancela Valdés, capitán de Marina, $50; Vicente López Nieves, vigilante, $12.50; Adrián González Escamilla, primer teniente, $40; Carlos García González, segundo teniente supernumerario, $30; Jorge Rodríguez Ortiz, vigilante, $15; José Sorolla Gironella, alférez de Fragata, $30; Oscar Rivas, vigilante, $12.50; Luis Carro Rodríguez, subteniente de Marina, $35; Rogelio Alvarez Acosta, vigilante, 12.50; Miguel Cantelar Valdés, vigilante, $12.50; Américo Ruiz Sánchez, vigilante, $12.50; Eulalio Julio León Quintana, vigilante, $12.50; Celestín Martínez Fernández, vigilante, $12.50; Federico Ardois Rugero, alférez de navío, $40, y Francisco Carlos Gutiérrez, segundo teniente, $35.

Negó el testigo José R. Leiva haber acusado a Borjas y Cruz por el asesinato de E. Machado

Existe verdadero interés por saber la forma en que la justicia ve la tragedia pinareña. Los amigos de Peraza y de sus diez compañeros inmolados asistirán a las sesiones

Otra sesión más, en la que desfilaron testigos de las defensas se celebró en la mañana de ayer ante el Tribunal Nacional de Sanciones, en el proceso que se instruye a Pedro Vilató y Francisco Borjas Rodríguez, ambos ex oficiales del Ejército y contra Manuel Enríquez y Rafael Cruz Torres, por la muerte de Emiliano Machado Llanes, en Gibara, el 21 de agosto de 1931. Después de agotada la prueba testifical del Ministerio Fiscal, que, como se sabe, pide pena de muerte para todos los encausados y de haberse comenzado en anteriores sesiones el desfile de los que proponen los defensores de los procesados que son los doctores Rafael Vilató, Enrique Fuentes Carrillo, Carlos M. Estévez y Gastón Godoy Loret de Mola, declararon ayer otros.

Uno es José Rafael Leiva, Inspector de la Compañía de Luz de Chaparra, que era sargento del Ejército cuando ocurrió la tragedia y que operó a las órdenes del capitán Jomarrón. Negó categóricamente el testigo que él hubiere dicho a Manuel Serrano que Francisco Borjas y Rafael Cruz fueran participantes del crimen; por el contrario, tiene la seguridad que el autor fué el cabo Vázquez con una pareja de soldados, habiéndole confesado el mismo Vázquez que Rafael Cruz es ajeno al asesinato. El Tribunal dispuso que en la próxima sesión se celebre careo entre Leiva y Marrero para el esclarecimiento de esos extremos.

También declaró, propuesta por el Fiscal, la señora María Machado Llanes, hermana de Emiliano, que aún refleja en su aspecto el recuerdo del triste fin del valeroso revolucionario. Dijo que por referencias supo que los autores son Vilató, que recibió la orden de matar a su hermano, y Borjas y Cruz.

El juicio se suspendió para continuarlo el próximo día primero, en que deberán comparecer Rufino Machado, hermano de Emiliano y, posiblemente, concurrirá, también, el compañero periodista Julio Gaunaurd.

LA TRAGEDIA EN LA LOMA DEL TORO

Para el martes 26, ha señalado el Tribunal Nacional de Sanciones el juicio de la causa instruída por la tragedia en la Loma del Toro, Hoyo del Majagual, San Cristóbal, en agosto de 1931, durante la revolución contra el régimen de Machado, y en que perecieron el valiente general Francisco Peraza; los hermanos Fernández Trevejo; Miguel de Miguel; Eusebio Hidalgo y seis revolucionarios más. El proceso se sigue contra el ex comandante Rodolfo Chipi García y Matilde Goicolea, éste como acusado, habiendo sido declarados en rebeldía los demás procesados, entre ellos Gerardo Machado, Alberto Herrera y otros.

El Fiscal pide pena de muerte para Chipi, no acusando a Goicolea, pero el acusador particular, doctor Antonio Martínez Pérez Abreu, que actúa a nombre y en representación de los familiares de las víctimas, interesa la misma pena para aquellos dos, por asesinato, cualificado por la alevosía, con agravantes.

Este juicio es de extrema importancia, no sólo por las personalidades sacrificadas en el lugar de los hechos, sino porque están propuestos como testigos el Presidente coronel Carlos Mendieta; el Mayor General Mario G. Menocal y otras figuras de la oposición contra Machado. Actuará de Fiscal el doctor Francisco Chacón Carbonell.

EL PROCESEO POR LA MUERTE DEL PERIODISTA JOSE AGUIAR

El día 5 de marzo venidero, se celebrará en el Tribunal Nacional de Sanciones, el juicio de la causa contra el ex sargento José Sánchez y otros, por la muerte del periodista José Aguiar, en el año 1930. Pide el Fiscal la pena de muerte, por asesinato. Oportunamente informaremos a nuestros lectores con más detalles.

ABSUELTO VIRGILIO PEREZ

La Sala Segunda de lo Criminal de esta Audiencia acordó fallo absolutorio para Virgilio Pérez, a quien se seguía proceso por disparos y lesiones y atentado a agente de la autoridad. El Fiscal, practicadas las pruebas, retiró la acusación. Defendió el doctor Miguel Suárez Fernández.

PENA DE MUERTE POR ASESINATO

Ha interesado el Fiscal, en conclusiones provisionales, la pena de muerte para Isidoro Arrieta Valdés, conocido por «El Americanito», «El Morito» o «Valdesito», por el asesinato de Angel Lastra Rodríguez, al que privó de la vida el 3 de diciembre del pasado año en la calle San José, entre Béquez y Cruz Verde, en Guanabacoa. Cualifica el delito el Fiscal por la premeditación y la alevosía.

RATIFICO ANTE EL FISCAL EL CABO DEL EJERCITO ABAD GIL

Concurrió ayer, ante el Fiscal del Tribunal Supremo doctor Miguel Suárez Gutiérrez, el cabo Abad Gil del Servicio de Inteligencia del Ejército Constitucional, ratificando la denuncia que formulara ante aquél, en el Campamento de Columbia, recientemente, contra el doctor Joaquín Martínez Sáenz y otros por el llamado «affaire» del arroz. Pasará dicho Fiscal las actuaciones al Juzgado correspondiente, para la instrucción de la causa en averiguación de los hechos.

PALACIO

NO HUBO AUDIENCIAS

El Presidente de la República no concedió audiencias para el día de ayer.

EL SECRETARIO DE HACIENDA

El Jefe del Estado departió largo tiempo con el Secretario de Hacienda doctor Despaigne sobre asuntos administrativos.

EL DOCTOR CATANEO

El doctor Joaquín V. Cataneo estuvo en Palacio yestionando un crédito para la reconstrucción de las calles de Jovellanos.

LOS PROBLEMAS DE LAS CUOTAS

Con el Presidente conferenció el doctor Antonio González de Mendoza, hacendado de los centrales Cunagua y Jaronú sobre la distribución de las cuotas azucareras.

La impresión ofrecida a los periodistas por el señor Mendoza sobre el curso de la zafra es optimista.

EL SECRETARIO DE AGRICULTURA

El señor Rionda, Secretario de Apricultura, sostuvo una entrevista con el Presidente de la República sobre cuestiones de su Departamento.

EL SECRETARIO DE COMUNICACIONES

El doctor Pelayo Cuervo, Secretario de Comunicaciones, despachó con el Presidente de la República.

Dijo el doctor Cuervo que hoy domingo saldrá para Santiago de Cuba en avión, regresando el mismo día.

Inaugurará el doctor Cuervo los nuevos aeroplanos que harán la ruta del correo aéreo Habana-Santiago-Habana.

LA ADUANA

En la Secretaría de la Presidencia se informó a los repórters que la Aduana de la Habana había recaudado ayer $50.863.73, habiéndose elevado la del mes actual hasta el 23, a la cantidad de $1.804.044.26.

ANIVERSARIO DE LA MUERTE DE DON JUAN G. GOMEZ

El Presidente Mendieta y el Secretario Acosta fueron invitados ayer por el señor B. Recio, a la velada que se celebrará en la Sociedad Atenas para conmemorar el segundo aniversario de la muerte del ilustre hombre público don Juan Gualberto Gómez.

El doctor Pastor del Río hará el panegírico del patriota desaparecido y cantará Zoila Gálvez Amanecer y el Ave María.

Fué detenido el matrimonio Ruz Guiteras

Se le acusa de intervenir de modo delictivo en el problema del Magisterio. Dama detenida

Recibiendo instrucciones del teniente Padrón, agentes de la Sección de Investigaciones, procedieron ayer al arresto de los esposos Calixta Guiteras, hermana del Secretario de Gobernación en el Gobierno del doctor Grau San Martín, y al esposo de ésta, doctor Alberto Ruz, siendo ambos acusados de tomar parte activa en el actual problema que confronta el Magisterio nacional.

Ambos esposos continuaban anoche detenidos en la Sección de Investigaciones, en unión de la esposa del doctor Marinello, Director de «La Palabra».

Detención de un ciudadano de los EE. UU.

El Cónsul se interesó por él y fué libertado. Un Inspector de la Técnica con el Alcalde

El Alcalde de la Habana, doctor Guillermo Belt, de acuerdo con el Jefe de la Policía Técnica, señor Cayetano Fraga, designó ayer al inspector de este Cuerpo policíaco señor Virgilio Castillo, para que preste servicios a sus inmediatas órdenes Escogió el doctor Belt a Castillo para esa misión, teniendo en cuenta sus méritos como revolucionario y funcionario, ganados en lid constante durante la lucha contra el gobierno de Machado y en el tiempo que ha venido fungiendo en la Policía Técnica, donde ha prestado importantes servicios. Castillo, con tal motivo, ha sido muy congratulado por sus superiores.

INTERESANDOSE POR UN CONCIUDADANO

Larga entrevista celebró ayer con el Secretario de Gobernación el Cónsul de los Estados Unidos en la Habana. El doctor de Cárdenas informó a los periodistas que la conferencia versó acerca de los motivos de la detención de un norteamericano, por el que se interesó dicho cónsul, sin que recodara su nombre.

Se sabe, sin embargo, que se trata de un norteamericano nombrado Arnold Roth, el cual había sido arrestado por la Policía Técnica y posteriormente libertado, embarcando ayer tarde para Key West, siendo acusado de actividades terroristas, por habérsele ocupado determinados documentos en su equipaje.

M.E.C.D. 2016

ENTUSIASTA RECEPCION A LOS CUBANOS QUE HAN IDO A LAS FIESTAS DEL JUBILEO TABACALERO

La Tesorería General de la República tiene entregados $2.080.000 en bonos y ha recibido y depositado en la bóveda $2.080.000 en plata

La Secretaría de Hacienda ha recibido de la de Justicia un anteproyecto de decreto encaminado a acabar con la mendicidad. Franquicia arancelaria para nuestros atletas

La Secretaría de Hacienda, para conocimiento general del público en cuanto a la circulación de los certificados plata y la garantía que a los mismos se les da por el depósito en moneda de plata, ha facilitado a la prensa para su publicación copia del acta levantada, que dice así:

«En la ciudad de la Habana, a veinte de febrero de mil novecientos treinta y cinco, reunidos los miembros de la Comisión Fiscalizadora de los Certificados Plata, que autorizan esta acta, fungiendo de Presidente el Sr. Ramiro Hernández Bofill, y de Secretario el Sr. Porfirio A. Bonet, se procedió a recibir del señor Tesorero General de la República la cantidad de Quinientos mil pesos en moneda de plata del cuño nacional, entregándosele igual cantidad en Certificados Plata, de las siguientes denominaciones: Cuatrocientos mil Certificados de un peso y Cien mil pesos en veinte mil Certificados de cinco pesos.

Con la operación verificada en el día de hoy la Comisión tiene entregados al señor Tesorero General de la República los siguientes Certificados:

Un millón de Certificados de un peso, serie A completa, No. A00001A a No. A1000000A	$ 1.000,000
Cuatrocientos mil Certificados de un peso, de la serie B, No. B000001A a No. B0400000A	$ 400,000
	$ 1.400,000
Ciento treinta y seis mil Certificados de cinco pesos, de la serie A, No. A000001A a número 0136,000A	$ 680,000
En total	$ 2.080,000

En la bóveda de seguridad quedan depositados dos millones ochenta mil pesos en moneda de plata de un peso del cuño nacional.

Y para constancia se levanta la presente acta autorizan los miembros de la Comisión en unión del señor Tesorero General de la República.

Enrique Pedro, Tesorero General; R. Hernández Bofill, Presidente; Antonio Antón; Rafael Palacios; D. Galiado; José García Bayllères; R. Rodríguez López; P. A. Bonet, Secretario.

PROYECTO DE DECRETO

La Secretaría de Hacienda ha recibido de la de Justicia una ante proyecto de Decreto por el cual se persigue la mendicidad proponiéndose medidas eficaces para remediarla.

En dicho proyecto se consigna el castigo a los que utilicen menores para dedicarlos a explotarlos en la mendicidad; los que los dedican a circos ecuestres o como lazarillos, estos menores de 17 años. Las penas oscilan según la gravedad de los casos y las condenas con encierro en cárceles.

También se propone en dicho Decreto la creación de un Tribunal para juzgar cada caso de infracción y un Patronato que lo integrarán siete damas, nombradas por el Secretario de Justicia, las que se dedicarán a inspeccionar los reformatorios y gestionar el empleo de esos menores en casas de familias pudientes. Los asilados serán recluídos en los reformatorios de Aldecoa y Guanajay, en tanto no se cuente con dinero suficiente para destinarlo a la construcción de un Asilo especial para estos casos.

El propósito del Secretario de Justicia es someterlo a la consideración del Consejo de Secretarios, pero como se trata de gastos que se han de originar ha querido enviarlo al Secretario de Hacienda antes de someterlo a su aprobación.

FRANQUICIA ARANCELARIA

Ha sido concedida franquicia arancelaria, por Decreto Presidencial, para los útiles adquiridos en el extranjero con destino a los cubanos que participarán en los Juegos Olímpicos que se celebrarán próximamente en la República de San Salvador.

También están gestionando los jugadores que partirán para dicha República se les exima del impuesto de $3.00 por cada pasaje, del impuesto del timbre y del cuarto del uno por ciento sobre el dinero que lleven, pero todavía no se ha firmado este Decreto.

PARA PROCEDER A UNA SUBASTA

La Sección de Bienes del Estado ha pedido a la Secretaría se le devuelvan los antecedentes que le enviara para establecer juicio de desahucio contra el arrendador de la casa Palo Blanco No. 2, en Guanabacoa, porque le son necesarios para convocar a nueva subasta de arrendamiento de dicha finca.

SOLICITAN MAS DINERO

Varios Bancos de esta plaza solicitaron ayer más cantidad de certificados plata, no pudiendo compadecerse hasta que lleguen las nuevas emisiones que están al llegar procedente de los Estados Unidos.

ROEO DE PRENDAS Y DINERO

Wilfredo Díaz Cantillo, vecino de 15 y E, denunció a la policía, que de su domicilio le habían robado prendas y ropas por valor de 250 pesos, sin que por el momento sospeche de persona alguna.

Columna Editorial

De pueblo a pueblo

El discurso de Mr. Caffery, ante la Cámara de Comercio Americana, en relación con el que pronunció en la asamblea de las «fuerzas vivas» cubanas reunidas por la Asociación Nacional de Hacendados, completa y perfecciona el sentido de la política económica exterior del Presidente Roosevelt, y muy singularmente en lo que concierne a Cuba.

Sus postulados más importantes son:

a.—Vistos los beneficios de la ley Costigan-Jones y del Convenio Comercial para los dos países, procede organizarse para evitar que los intereses adversos logren impedir que sigan vigentes después de su vencimiento en 1937. El Convenio y la cuota temporales deben ser convertidos en permanentes.

b.—Para que el pueblo de Cuba y el pueblo de los Estados Unidos obtengan el máximum de beneficio recíproco propugnado por ambas medidas comerciales, es imperioso que las utilidades que ellas produzcan se difundan entre las clases consumidoras a fin de que el aumento de su poder adquisitivo acreciente las recíprocas importaciones y exportaciones. El aumento del salario mínimo es uno de los medios más eficaces de lograr aquella difusión de utilidades y este aumento de poder adquisitivo.

c.—Es de esperarse que, cuando por tal aumento de su poder adquisitivo, el pueblo de Cuba obtenga más y mejores comestibles, ropas y otros suministros, se extinguirán la revolución, la agitación y la inquietud en este país.

d.—Las firmas norteamericanas radicadas en Cuba deben dar espontáneamente la pauta, pagando los salarios más altos que les sean posibles. Es sabio que sacrifiquen algunas utilidades inmediatas en beneficio de utilidades mayores, y quizás en aumento, más adelante.

e.—No conviene que Cuba pierda ningún mercado azucarero. Cualquier quebranto que sufra en esta materia, repercutirá en su economía y mermará su poder adquisitivo con daño para su riqueza y para sus importaciones de los Estados Unidos.

Todos estos enunciados son tan obvios, es tan evidente su sensatez, que no requieren sustanciación adicional.

La emisión de ambos discursos del Embajador de los Estados Unidos con un sólo día de intervalo ante una asamblea de representaciones económicas y culturales cubanas y una cámara de comercio norteamericana, revelan el interés de la Casa Blanca por alentar la cooperación, —en Cuba y en los Estados Unidos—, de todos los intereses beneficiados por su política económica cubana, para la implantación de «medios y arbitrios de crear en los Estados Unidos un estado de opinión pública que reconozca dónde están sus mejores intereses».

Tal lenguaje diplomático, a nuestro juicio dice que urge movilizar a Cuba entera para defender sus intereses ante el pueblo norteamericano desvirtuando los sofismas económicos y sentimentales que se están acumulando contra el Convenio Comercial y la Cuota Azucarera.

A lo cual agregamos nosotros que si esos adversarios nuestros triunfaran y asumieran el Poder, nos anularían «ipso facto» esas concesiones y reimplantarían en su lugar algunas leyes semejantes a las que nos mantuvieron en la miseria antes de que Franklyn Delano Roosevelt ocupara la Casa Blanca.

No parece necesario que refresquemos esa pesadilla en la memoria cubana.

Han amenazado de muerte al Sr. A. Texidor

Texto íntegro del acta que ha levantado el Servicio de Inteligencia del Ejército

«En la Habana, a los veinte y dos días del mes de febrero de mil novecientos treinta y cinco, Abad Gil y Ramos, cabo del Ejército Constitucional, perteneciente al Regimiento número 6, que suscribe, hace constar: que ahora, que son las nueve p. m. se presenta ante él un señor que convenientemente identificado, resulta nombrarse Alejandro Texidor y López, ciudadano cubano, mayor de edad, del comercio y vecino de Bernaza número 3, quien le expone: que con motivo de la publicación de unos cheques, con unas notas explicativas dadas a la prensa por el Servicio de Inteligencia Militar, ha sido objeto de diversas amenazas, por personas desconocidas para él, pues unas han sido por teléfono y otras por referencia de sus amistades; pero estima que esas amenazas tengan relación con la publicación de las copias fotostáticas de esos cheques; que también se le presentó el señor Mario Soldevilla con la pretención de que el dicente firmara una carta, en la cual se desmentía la noticia publicada, y como quiera que él se negó a semejante cosa, entiende que las amenazas de muerte, tentativa de secuestro y posibles agresiones que le han dicho van a realizar contra él y su familia, puedan tener nexo con lo de los cheques, por lo que se decidió a tomar ciertas precauciones y a poner el caso en conocimiento del Servicio de Inteligencia Militar, a los efectos procedentes. El actuario lo consigna todo por medio del presente atestado, para darle cuenta al señor Juez de Instrucción de la Sección Primera, por haber tenido lugar las amenazas en la oficina del señor Texidor, enclavada en la demarcación de ese Juzgado. Leído lo escrito y encontrado conforme, se firma para constancia.

El Servicio de Inteligencia Militar en sus investigaciones, en relación con este asunto, ha podido comprobar que el señor Soldevila fué acompañado de dos abecedarios, coaccionando al señor Texidor para que firmara una carta de la que eran portadores y que por haberse negado dicho señor Texidor, se intentó más tarde secuestrarlo».

Tomó posesión Lorié de otra nueva cartera

Dijo que era un ave de paso en la Secretaría de Comercio y que no tocaría al personal

En la mañana de ayer hizo entrega de la Secretaría de Comercio el doctor Rafael Santos Jiménez, al doctor Rafael Lorié. A las once y media llegó el doctor Lorié, acompañado de su Secretario particular, dirigiéndose al Despacho de la Secretaría.

Después de los saludos de rigor, dió comienzo al acto de entrega de la Secretaría. El doctor Santos Jiménez, en breves palabras, manifestó que ya eran de todos conocidas las causas de su renuncia; que tenía fé en que los Problemas de Cuba se resolverían en breve plazo satisfactoriamente, pues conocía el patriotismo y el desinterés del Coronel Mendieta, que laboraba a ese fin. Habló de la Secretaría que dejaba en su organización normal a los cuatro meses de creada, recomendando al doctor Lorié al personal que con él había venido colaborando con verdadero afecto. Tuvo frases de elogio para el personal subalterno, que había colaborado fielmente en cuanto de él se había demandado para la buena marcha de la Secretaría.

El doctor Lorié habló después. Comenzó diciendo que no era necesario hablar de las causas que motivaron la renuncia del doctor Santos Jiménez, que él era un ave de paso en esta Secretaría, y que todo el personal de la Secretaría de Comercio, podía tener la seguridad de que continuaba su afecto personal y consideración hacia el doctor Miguel Mariano Gómez, por lo que no existiría ninguna alteración en el personal de la Secretaría.

El Jefe de personal señor Pedro Antonio Jiménez, levantó el acta de la entrega, que firmaron ambos Secretarios, y el Sub Secretario señor Peláez.

Asistieron al acto todos los empleados y Jefes de Departamento, que fueron presentados al doctor al doctor Lorié, entre los que recordamos al doctor Tomás Gutiérrez Alea, doctor Juan Espinosa, señores Domingo Galindo Sanz, Nelson Peláez, José Pérez Capiró, Julio Morales Gómez, Octavio Santos Jiménez, Ramón Alonso Padrol, doctor Raúl N. Barroso, Santiago Prieto Vernegobre, Luis Bonachea, Rafael Vélez Mayorga, doctor Ricardo Peláez, doctor Luis Martínez Reyes, Pedro Antonio Jiménez, Ricardo Sarabia y los repórters Cañaveral, Yaniz, Darna, Pérez Lavielle, Aníbal Herrera, Blanco Villar, Celestino Alvarez, Ricardo Serrano y Guillermo Gener.

RENUNCIO EL PAGADOR

El Pagador Sr. Galindo, después de la entrega, dirigió breves palabras al doctor Lorié, haciendo entrega de su renuncia, teniendo en cuenta que había aceptado dicho cargo por su amistad con el doctor Santos Jiménez y al retirarse éste estimaba un deber retirarse también.

El doctor Lorié se negó a recibir la renuncia, pidiendo al señor Galindo que aplazase su determinación, hasta tanto no fuese designado el Secretario en propiedad, accediendo el señor Galindo. Tampoco aceptó la renuncia al señor Julio Morales Gómez, Secretario particular del doctor Santos Jiménez.

Los empleados y funcionarios en general rogaron a los repórters, se hicieran eco de sus deseos, de que no le aceptaran la renuncia al señor Galindo, quien en los cinco meses que lleva en el cargo se hizo acreedor al afecto de todos, por su honradez, su actividad y hombría de bien en el cargo.

El monumento al filósofo — *Por M. Miguel*

—Iban a inaugurarlo hoy, pero los estudiantes se llevaron el busto y va a ser difícil solucionar el conflicto, pues se ve que le falta lo principal...
—Sí, se ve que no hay cabeza.

Solicítase la cuarta parte del presupuesto de la República para destinarlo a obras educacionales

La Asociación Pedagógica Universitaria se suma también al movimiento de renovación cívica de procedimientos y hace suyas las demandas formuladas en beneficio del país

La Asociación Pedagógica Universitaria y los graduados en Ciencias y en Filosofía y Letras, celebraron sendas reuniones en el día de ayer para estudiar ampliamente el problema nacional.

Tres fueron los acuerdos adoptados por la Asociación Pedagógica Universitaria: Primero: Sumarse al movimiento de renovación cívica de los procedimientos con que se ha de gobernar el país. Segundo: Hacer suyas todas las demandas que redunden en beneficio del pueblo de Cuba y de sus distintas instituciones docentes y Tercero: Protestar de la prisión de profesores y estudiantes y gestionar su inmediata libertad.

Dichos acuerdos vienen suscritos por los doctores Alfredo M. Aguayo y Huberto Valdivia, Presidente y Secretario respectivamente de la citada institución.

En cuanto a los graduados en Ciencias y en Filosofía y Letras podemos decir que determinaron redactar una amplia exposición, en la que recaban el 25 por ciento de los presupuestos nacionales para el departamento de Educación Pública, el carácter de obligatoriedad para la enseñanza primaria, como paso previo para hacerla extensiva después a la segunda enseñanza, y la creación de una comisión técnica para el gobierno de la Secretaría de Educación, a fin de desligarla completamente de la política.

UN LLAMAMIENTO A LA MUJER CUBANA

Las alumnas de la Escuela del Hogar han votado un manifiesto en el día de ayer en el que analizan los momentos por que pasa el país, y hacen un llamamiento a la mujer cubana para que se sume a la lucha por las libertades democráticas.

Señalan que ahora, como en épocas anteriores, la mujer debe ocupar su lugar de honor.

LOS EMPLEADOS DE ALMA MATER SE SOLIDARIZAN AL MOVIMIENTO UNIVERSITARIO

A las cinco de la tarde de ayer, conforme anunciamos oportunamente, celebraron una asamblea los empleados de la Universidad.

El acto tuvo lugar en el Aula de Química, de dicho centro de enseñanza, y se prolongó hasta cerca de las siete de la noche.

En definitiva llegaron al acuerdo de expresar públicamente su solidaridad con el movimiento universitario.

SE REUNE EL COMITE DE HUELGA

Durante las primeras horas de la noche de ayer, estuvo reunido en la Asociación de Estudiantes de Letras y Ciencias, el comité de huelga universitario, deliberando sobre el estado del movimiento y los últimos sucesos registrados, a fin de redactar el boletín de información que publica diariamente.

En el mismo se dará a conocer, según se nos ha declarado, las últimas adhesiones recibidas, entre las que se encuentra la del Sindicato de la Industria Fabril, Sección de La Tropical y la de los torcedores de Romeo y Julieta.

OTRO MANIFIESTO DE LOS ESTUDIANTES DE LA ESCUELA DE COMERCIO

El comité de huelga de la Escuela Profesional de Comercio de la Habana, nos remitió en la noche de ayer una copia del nuevo manifiesto que acaban de lanzar a la luz pública.

En dicho documento se solidarizan con las demandas de carácter político y social formuladas por la Universidad y con las de carácter académico y económico pedidas por el comité del Frente Unico de Planteles de Segunda Enseñanza y Escuelas Especiales, y declaran que se encuentran dispuestos a no concurrir a clases hasta que se conviertan en realidades las peticiones de referencia.

LAS DEMANDAS DE LOS ESTUDIANTES DE LA ESCUELA DE INGENIEROS

A continuación vamos a insertar las demandas formuladas por los estudiantes de la Escuela de Ingenieros en la última asamblea que celebraron, a fin de que fueran adheridas al pliego de demandas del comité de huelga universitario.

Helas aquí:

1o.—Delegaciones estudiantiles a las reválidas con voz y voto.

2o.—Prohibir las reválidas en vacaciones o tiempos de huelga.

3o.—Anuncio en las planillas con quince días de anticipación.

4o.—Cargos públicos en los Departamentos del Estado a los alumnos de Ingeniería, en trabajos afines a la carrera, donde puedan practicar.

5o.—Cargos auxiliares en las industrias para la práctica profesional, de acuerdo con los planes de estudio de la Escuela de los años anteriores a 1930.

6o.—Materiales para los laboratorios de la Escuela.

7o.—Incorporación de la Escuela Experimental de Santiago de las Vegas y de la Escuela Forestal a la Escuela de Agronomía.

8o.—Que se cubran las cátedras vacantes en la Escuela.

9o.—Que se cumpla la jornada de ocho horas para los empleados de la Escuela y de la Universidad en general.

10.—Que se cumpla el acuerdo de la Asamblea General sobre los títulos obtenidos en el extranjero entre los años 1930 y 1933.

11.—Que se saquen a concurso, con pruebas, las plazas de ayudantes graduados que se van a cubrir.

LA COMISION DE CATEDRATICOS

Ayer designó el doctor José M. Cadenas, Rector de la Universidad, los catedráticos que integrarán la comisión que se encargará del estudio de los problemas políticos, económicos y sociales del país, a fin de proponer soluciones inmediatas, de acuerdo con la ponencia que fué aprobada en la última sesión del Claustro General de Profesores del Alma Máter.

He aquí sus nombres: doctores Luciano R. Martínez, J. M. Santos y Manuel Bisbé, por la facultad de Letras y Ciencias; Francisco Carrera Jústiz, Gerardo Portela y J. R. Hernández Figueroa, por la de Derecho; y Angel Vieta, José Bisbé y Ernesto Aragón, por la de Medicina.

Esta tarde, a las tres, tendrá lugar la inauguración de la Casa-albergue de los Inválidos

La apertura de la casa para los niños del Bando de Piedad será mañana por la tarde

Hoy, a las tres de la tarde, tendrá efecto la inauguración de la «Casa del Inválido», en el local adquirido recientemente por gestiones de la «Asociación Cívica de Beneficencia», establecido en la calle Calzada número 91, en el Vedado.

Los miembros de la «Asociación Nacional de Inválidos» están muy complacidos de la labor realizada por la «Asociación Cívica», ya que serán alojados en un bello edificio que cuenta con todas las comodidades y confort necesarios, donde tendrán, además del instrumental ortopédico necesario para mitigar sus dolencias, toda la asistencia que requieren y una dieta abundante.

La «Asociación Cívica» ha confeccionado un presupuesto que asciende a nueve mil pesos, para el sostenimiento de la «Casa del Inválido», durante ocho meses. A la inauguración asistirán, además de los directivos de la Asociación Cívica, las autoridades y distinguidos elementos de nuestra sociedad.

LA NUEVA CASA DEL BANDO DE PIEDAD

Los niños del Bando de Piedad, que con más de 70, y que hasta ahora estaban alojados en el viejo caserón de la calle de Paula número 77, ya han sido trasladados al bello palacete situado en la calle 12 y Avenida 4, en el Reparto Ampliación de Almendares, cuya inauguración oficial tendrá efecto el próximo lunes 25 del actual, a las tres de la tarde. La nueva casa del Bando de Piedad es un bello exponente de la labor constructiva y eficiente que realiza la Asociación Cívica en favor de la niñez desvalida. Los niños, además de la mejor asistencia, tendrán una alimentación cuidadosa, aire y sol y lugares de esparcimiento y distracción.

UN VALIOSO DONATIVO

La bella artista Ruth Draper, que con tanto éxito viene actuando en el teatro «Campoamor», ha tenido la gentileza de enviar un check por la suma de cincuenta pesos como contribución espontánea a los fines benéficos que viene realizando la Asociación Cívica. Este gesto generoso debe ser imitado por nuestras clases capitalistas.

EL SORTEO DEL DIA 6

Con la cantidad que se obtenga del sorteo extraordinario que tendrá efecto el próximo día 6 de marzo, la Asociación Cívica se propone llevar a cabo importantes obras benéficas que no ha realizado hasta ahora por falta de recursos. Para ello espera que el pueblo de Cuba, de cuya generosidad hemos blasonado siempre, ayude a estos elevados fines, adquiriendo billetes de la Lotería Nacional.

LOS PERIODISTAS VAN A IR A PALACIO A PEDIR LA APROBACION DE SU RETIRO

El próximo martes, a las diez de la mañana, se reunirán los periodistas en la Asociación de Repórters de la Habana, para acudir al Palacio presidencial y solicitar del Presidente de la República y de los Secretarios del Despacho la aprobación de la Ley del Retiro Periodístico, aprobada por el Consejo de Estado.

Los Presidentes de la Asociación de la Prensa de Cuba y de la Asociación de Repórters de la Habana, Círculo Nacional de Periodistas, han convocado a sus respectivos asociados para que estén en la Asociación de Repórters el próximo martes, a las diez de la mañana.

CARTAS AL DIRECTOR

Habana, 15 de Febero de 1935.
Doctor José I. Rivero.
Ciudad.
Muy señor mío:

Son necesarios muchos artículos, mucha propaganda para combatir el comunismo que hay en nuestros planteles de enseñanza, haciendo ver las lacras que tiene y que no es la panacea que pintan sus propagadores. Cabe por ello felicitarlo y hacerle saber que cuenta con el decidido apoyo de s. s.,

Agustín SANTANA.

A continuación le expongo algunas ideas:

¿Cuáles son los planteles de enseñanza que interesan principalmente al Partido Comunista?

Las Escuelas Normales porque de allí han de salir los maestros que inculcarán esas doctrinas a los niños.

Las Escuelas Técnicas Industriales porque de allí saldrán los maestros técnicos en un oficio, que serán oradores cabecillas, propagandistas y agitadores de los obreros que con ellos trabajen.

Del mismo modo podemos decir de la Escuela de Artes y Oficios y de la Academia de Bellas Artes; la primera por las razones antes expuestas y la segunda para que la propaganda gráfica vaya siempre orientada en este sentido.

Los demás centros de enseñanza les interesan también, pero no son tan esenciales para ellos y únicamente tienen en los mismos raíces subterráneas para provocar desórdenes en los momentos oportunos a nombre y mezclados con el Ala Izquierda. Hago esta diferencia porque dentro del Ala Izquierda hay muchísimos que no tolerarían de ningún modo ser comunistas y que sin embargo les están haciendo el juego.

¿Cómo trabajan? Escogen dentro de los alumnos afiliados los que tienen más facilidad de palabra y los instruyen sistemática y diariamente en las juntas secretas y por los periódicos y revistas adecuados, inculcándoles la verborrea comunista de barricada. Su medio de vida es la asamblea. Si no hay una causa justa que reclamar provocan una agitación: un acto de calle donde algún iluso es herido o preso y entonces, en pro de la justicia, llaman a la asamblea, consumen su turno uno tras otro los líderes oradores adiestrados al efecto. De acuerdo con las instrucciones de las juntas secretas, muchas veces si está un líder mayor presente y se les olvida algo, de una manera discreta les llama la atención. Si alguien se opone se le interrumpe sistemáticamente con aclaraciones, interrupciones, objeciones; se habla en alta voz etc. En el momento oportuno se provoca la votación, originando las confusiones necesarias, si es preciso, para ganar.

Establecido esto, examinemos la huelga de la Universidad:

La cesantía de tres alumnos es tomada por la falange comunista disfrazada de Ala Izquierda y sorprende con su mejor disciplina; prepara a la asamblea universitaria y no se pide ya la reposición, sino que a esas demandas se unen otras con que tratan de estorbar o impedir la solución. Todo esto tiene que verificarse en estado de exaltación; de lo contrario el sentido común imperaría.

Esto se ve en seguida: acordada la tregua, que significa calma, el sentido común trata de imponerse, se ve la necesidad de buscar nuevos motivos de agitación. Léanse demandas. Se trata de llevar a las Escuelas Técnicas Industriales a una tángana aunque el presupuesto estaba aprobado por Zamora. Ruiz y Lípiz, pero por razones prolijas fracasaron.

Entonces el líder comunista de las Normales, Utrera, da el acto de calle donde cae herido. Ya tenemos el motivo de nuevas demandas. Sin embargo la masa universitaria no puede ser arrastrada en este caso y pierden la acción. En la Escuela Técnica rompen la huelga porque hay un fin más inmediato; Director por sustitución, Lípiz da el lema de «orden absoluto» para de este modo demostrar su eficiencia y ser nombrado.

Ayer, con motivo del accidente desgraciado en que perdió la vida Jordán, el Director del Instituto va con dos alumnos, uno de las derechas y otro de las izquierdas; habla cada uno dos minutos, se pregunta si se suspende la clase; de unos noventa votaron sólo unos seis y lo mismo en las demás aulas, perdida la acción, al cabo de quince minutos el grupo aludido irrumpe violentamente en las clases y obliga a suspenderlas.

¡Y a esto se le llama unión y civismo! ¡Pobre Cuba!

LE ARROJARON UN PETARDO A UN POLICIA, ANOCHE

El vigilante 2775, que presta sus servicios en la Tercera Estación, dió cuenta que estando de recorrido por Galiano y San Miguel, le arrojaron un petardo, sin que le produjera daño alguno.

A pesar de las investigaciones que practicó para conocer de dónde había partido el explosivo, le fué imposible conocerlo, ignorando, por tanto, quién sea el autor del hecho.

Con buen tiempo llegaron a la ciudad de Tampa los delegados de Cuba a las fiestas del tabaco

Las autoridades de Ibor City les dispensaron una acogida muy cálida y efusiva. Se sumaron a ella el Círculo Español, el Centro Asturiano, los Emigrados y otras instituciones

TAMPA, febrero 23. 5.30 p. m. (A bordo del crucero «Cuba», por nuestro enviado especial señor Virgilio del Amo). Hemos llegado a los muelles de Ibor City a las cuatro de la tarde de hoy con magnífico tiempo; un sol netamente cubano, nos saluda. Brillante es el recibimiento que nos han hecho; autoridades locales; representaciones del Círculo Español; del Italiano; Centro Hispano; Centro Asturiano; Emigrados Revolucionarios; Corporaciones Económicas y el Comité de Recepción de las Bodas de Oro de la Industria del Tabaco, y el Cónsul de Cuba, señor José A. Gregory, rivalizan por agasajarnos.

La entrada en puerto del «Juan Bruno Zayas» fué a las nueve de la mañana, improvisándose a bordo un mitin, abundando el champán y brindando por Cuba, la Florida y los Estados Unidos el comandante Francisco Ginanero; el doctor Rogelio Pina; el Presidente del Círculo Cubano, señor Quesada; el del Comité Organizador señor Victoriano Manteira; el Cónsul de España; el de Cuba y Rafael Martínez Ibor, cónsul cubano en New Orleans.

Mucho público ha acudido a nuestra llegada, en su mayoría cubanos que nos dan la bienvenida e interesan noticias de la patria querida. El «Cuba» trae su banda de música y dos compañías, que marcharán el lunes en gran parada por la ciudad, con cuarenta carrozas alegóricas.

Apenas desembarcamos fuimos a la Casa Ayuntamiento, donde el Mayor y demás autoridades nos ofrecieron una recepción en nombre de la ciudad; ésta aparece embanderada en sus principales calles y esta noche habrá verbena. Mañana domingo será la visita a todas las sociedades y un banquete en el Hotel Pasaje, de 300 cubiertos y, después, un baile de gala en los salones del Círculo Cubano.

Por la noche, también mañana, habrá desfile de embarcaciones iluminadas; fuegos artificiales en Palm Beach; y se hacen gestiones para que los buques cubanos puedan continuar aquí hasta la mañana del martes.

Los periódicos locales dedican extensas informaciones a nuestra visita y a las fiestas. Tres buques de guerra norteamericanos han venido, también, para participar en las fiestas.

Todos aplauden la rapidez desplegada por el crucero «Cuba» en su viaje de la Habana a ésta, después de la avería que sufrió en sus calderas.

Las banderas cubanas predominan. Entre los concurrentes a las fiestas está Feliu, que cuidó del «Maine» durante la estancia de este acorazado en la bahía de la Habana, en 1898.

Las colonias cubana, española, italiana y alemana preparan actos típicos de sus países respectivos.

Acordaron los maestros dar a la huelga carácter indefinido para lograr sus aspiraciones

Fué detenido y libertado el Dr. Antonio Puig. La Policía dispersó un grupo de manifestantes con gases y con tiros al aire. Interesándose por la libertad de los detenidos

Se reunieron en asamblea ayer los maestros, citados por la Federación Escolar, en el local de la Escuela Normal.

Concurrieron a ella gran cantidad de educadores del distrito de la Habana y numerosas delegaciones de la provincia y del interior, así como muchos conserjes y empleados de juntas de Educación.

La reunión fué presidida por Angelina Sosa y García Camero, y en ella se acordó, después de debatir largamente sobre el asunto, prorrogar la huelga indefinidamente y darle un carácter activo, ante la indiferencia con que las autoridades vienen observando el conflicto.

También se determinó en dicha asamblea recabar el apoyo del proletariado, protestar de los procedimientos que se vienen utilizando en algunas localidades del interior con los maestros y alumnos, denunciar que los maestros presos carecen de camas y que no se permite a sus familiares llevarles comida; celebrar la actuación de la alcaidesa de la Cárcel de Guanabacoa por el trato que da a las maestras detenidas, y protestar de que se mantenga incomunicada a la Dra. María Josefa Vidaurreta de Marinello, directora de la Escuela Normal, y de la detención de los maestros Enrique Porto y Rafael Fernández, en Camagüey.

Los delegados de las provincias de Oriente, Camagüey y Santa Clara, dieron cuenta de que todos los distritos de las mismas se encontraban en huelga y que en Rancho Veloz (Santa Clara), solamente se encontraba funcionando la escuela número 2.

Por su parte, los delegados de Matanzas recabaron para los sustitutos y desocupados de la provincia el honor de ser los primeros que habían ido a la huelga. Los de la Habana señalaron que hasta las escuelas de Isla de Pinos había llegado ya la huelga. Y los de Pinar del Río notificaron que las escuelas de Artemisa habían ido ya también al paro.

Al llegar a este punto la reunión, gran parte de los asambleístas decidió dirigirse en manifestación a Palacio para recabar de un modo directo sus demandas, pero dos «perseguidoras» policíacas que se encontraban en las inmediaciones, comenzaron a lanzar bombas lacrimógenas con el fin de disolverlos. Una de ellas cayó en el techo de uno de los pabellones del Hosp. Universitario, que se encuentra en las inmediaciones, y otras en el interior de la propia escuela.

Los maestros que aún no habían abandonado el edificio se replegaron en el interior de dicho centro docente, mientras que los que se encontraban en la calle corrieron a ganar los terrenos del Hospital Universitario, por donde se introdujeron en la Universidad.

En el «patio de los laureles» de la Universidad, se volvieron a reunir los que se introdujeron en la misma, celebrando un pequeño mitin, en el que acordaron constituir nuevos comités de acción y salir en grupos pequeños, como lo fueron realizando.

DETENIDO Y LIBERTADO EL DOCTOR PUIG

Pocos momentos antes de que se produjeran los sucesos a que nos referimos, varios agentes de la autoridad se entrevistaron con el doctor Antonio Puig, que se encuentra al frente de dicho plantel de enseñanza a causa de hallarse detenida la Dra. Vidaurreta de Marinello.

El Dr. Puig, durante el transcurso de la entrevista se comprometió a garantizar el orden en el interior del edificio, aunque salvando su responsabilidad por lo que pudiera ocurrir en la calle, ya que ello no era de su incumbencia, siendo trasladado en la calidad de detenido a la Estación y libertado una hora después.

MAÑANA SE REUNEN LOS SUSTITUTOS Y LOS DESOCUPADOS

Para mañana, a las dos de la tarde, se encuentran citados los maestros sustitutos y desocupados en el local de la Escuela Normal de Maestros.

LA «UNION NACIONAL DE MAESTROS» DECLARA QUE EL MOVIMIENTO ES SOLO CLASISTA

El comité de acción de la «Unión Nacional de Maestros» nos remite una comunicación, dirigida a sus asociados y a los maestros en general, en la que el entusiasmo que se viene observando en el movimiento para hacer prever una rápida solución.

Hace también alusión a las adhesiones que ha recibido y protesta de los atropellos que le informan que se han cometido con algunos maestros en la provincia de Oriente.

Por su parte, el comité local de Guanabacoa, en vista de los informes publicados en algunos periódicos de que el movimiento va tomando un cariz político, ha decidido declarar públicamente que su actuación es puramente clasista, ya que no se puede ocultar la preterición de que se ha venido haciendo víctima al magisterio, y que si por cualquier circunstancia adquiriese ese carácter, el comité local se separaría de la parte política del mismo, sin perjuicio de continuar, de estimarlo conveniente, en el movimiento en cuanto a la defensa de la clase se refiera.

EL SUPERINTENDENTE DE LA HABANA SE INTERESA POR LOS PRESOS

Durante las últimas horas de la tarde de ayer, el superintendente de escuelas de la Habana, doctor Julio Quintana, se estuvo interesando cerca de las autoridades civiles y policíacas por la libertad de los educadores que se encuentran detenidos.

Disuelta una manifestación por la policía

Una perseguidora atacada a tiros. Preso el Director de la Escuela Normal de Maestros

AYER tarde la policía acudió a la esquina de G y 25, con noticias que los alumnos de la Escuela Normal, situada en aquel lugar, intentaban llevar a cabo una manifestación, lo que evitaron, procediendo a ocupar los cartelones, después de haberla disuelto con gases lacrimógenos, que fueron lanzados por el personal de las perseguidoras que acudieron con toda prontitud.

Se generalizó un gran tiroteo, al ser atacada a tiros una de las perseguidoras, afirmándose que los agresores se encontraban en el interior del hotel «Palace», sin que se registrara herido alguno.

Con motivo de estos hechos, fué arrestado el Director de la Escuela Normal, guardándose la mayor reserva por parte de la policía de la Décima Estación, que actuó conjuntamente con las perseguidoras de servicio.

DETENIDO CON PROCLAMAS

El sargento Camacho, detuvo ayer en los muelles a Daniel Beato, vecino de Monte número 52 y obrero de los mismos, con motivo de haberle ocupado unas 20 mil proclamas comunistas. Fué enviado al vivac a disposición del Juzgado de Urgencia correspondiente.

APAGO UNA BOMBA CON CUBOS DE AGUA

El señor Vicente Falero, vecino de 10 de Octubre 634, solicitó al auxilio de la policía con motivo de haber localizado una bomba de gran tamaño que le colocaron junto a la puerta de su domicilio y cuya mecha logró apagar a tiempo con cubos de agua.

El sargento Morales detuvo a Enrique Morales Arango, por haber comprobado que haciéndose pasar como dentista, tenía un gabinete abierto en la esquina de Arroyo y Cristina, siendo acusado de un delito de usurpación de título profesional.

M.E.C.D. 2016

Resfriado del Pecho

El doble y vigoroso ataque de este moderno ungüento es el método racional para aliviarlo

Resfriado descuidado que haya pasado al pecho no tolera más demora. Vicks Vaporub, el afamado remedio vaporizante, obra directamente sobre la región afectada y contrarresta pronto el mal.

A la hora de acostarse, frótese Vaporub en el cuello y el pecho, en capa espesa. En seguida dan principio dos acciones al mismo tiempo:

(1) Los vapores medicamentosos que el calor del cuerpo hace desprender, son inhalados a las vías respiratorias, aflojando la flema y facilitando la respiración;

(2) A la vez, el ungüento obra a través de la piel como cataplasma, "extrayendo" la opresión y el dolor y ayudando a los vapores inhalados a deshacer la congestión.

La mayoría de los resfriados desaparecen en una noche.

Ideal para los catarros, tos, bronquitis y falso crup de los niños. No hay que darles a tomar nada. No hay riesgo de trastornarles el estómago en lo más mínimo.

AHORA—NUEVO TAMAÑO CHICO
A NUEVO PRECIO BAJO
VICKS VAPORUB

¡NUEVOS PRECIOS!
25c el tubo grande
15c el tubo pequeño

PHILLIPS
la única pasta dentífrica que contiene más de 75% de Leche de Magnesia

FARMACIA
DROGUERIA DE "JOHNSON"
DE TURNO LOS LUNES
Obispo Nº 30 TELEFONO-A-2129

LA MAYOR
35 EDIFICIOS
700 EMPLEADOS
SARRA
DROGUERIA
ABIERTA TODOS LOS DIAS
TODA LA NOCHE LOS MARTES
A-8026 A-3641

EL PROCESO CONTRA RAMIRO G. GALLARDO

Por no poder concurrir Ramiro González Gallardo, al que se sigue proceso por la muerte de Raúl Fajo, en Jacomino, y el cual se encuentra aun convaleciendo de las heridas que le produjo dicho Fajo, en el Hospital, se suspendió, por tercera vez, el juicio.

FARMACIAS de turno hoy DOMINGO

HABANA

Antonio M. Lanzcano (Manrique) 7	M-4231
Ave. Menocal y E. Villuendas	U-7070
Ave Menocal 59, esquina a Estrella	U-4000
Ave. Menocal (Infanta) 131	U-6666
Carlos III y Oquendo	U-6830
Ave Simón Bolívar y A. M. Lazcano	M-5229
Ave. República (San Lázaro 203	A-7578
B. Massó, (Escobar) y M. Gorgas	M-5020
Compostela 163	M-8821
E. Palma (Consulado) y Colón	M-5410
E. Villuendas y Oquendo	U-6841
Gral Aguirre (Animas) 1	M-5557
Gral. Alemán, (San Nicolás) y Rayo	U-7097
Gral. Carrillo, (San Rafael) 170	
San Miguel y Lealtad	U-6743
Máximo Gómez (Monte) 162	A-9898
M. Gómez entre Romay y San Joaquín	M-4128
P. Gómez (Corrales) y Cienfuegos	M-4819
Príncipe 19	U-7097
Rafael M. de Labra y Barcelona	M-4517
Rafael M. de Labra (Aguila) 180	M-5353
Ruiz de Luzuriaga (Vives 139	
República del Brasil (Teniente Rey) 41	A-1106
Salud y Gervasio	U-2507
San Jasé 122	U-2507
Tejadillo 38	M-5272
Zenea (Neptuno) 59	M-4170

VEDADO

Ave de España (Calle 17) 58 entre J e I	F-6092
Ave. España (17) 453	F-6103
Calzada y 10	F-6262
23 No. 257	F-4044
23 No. 381	F-6127
Zapata y B	F-6007

VIBORA

10 de Octubre 444 y Chaple	I-7289
10 de Octubre 600	I-7581
Carretera de Managua y Vaciente	I-5342
San Francisco y Lawton	X-2326
Santa Catalina y Luz Caballero	I-7474
Tejar 16 (R. Lawton)	X-2318

JESUS DEL MONTE S. SUAREZ

10 de Octubre y Santa Emilia	I-4473
San Leonardo y Flores	7466

LUYANO

Calle 11 y R de Cardenas (R. Batista)	X-2525
Concha 238 B	

CERRO

Calzada del Cerro 599 esquina a Patria	M-5136
Churruca 16	I-7440

NOTA.—Este grupo deberá prestar servicio público todo el día y toda la noche de los domingos siguientes: Enero 13, Febrero 24, Abril 7, Mayo 19, Junio 30, Agosto 11, Septiembre 22, Noviembre 2 y Diciembre 15.

HABANERAS

LA MODA ACTUAL

LA NUEVA SILUETA

La línea que presentan los nuevos trajes y sombreros inspira un sentimiento de modestia y recato muy distinguido, notándose los rasgos de ostentación sólo en los trajes de noche que se hacen con telas y adornos relucientes.

Este sencillísimo modelo que presentamos puede dar una idea de la nueva silueta. Confeccionado en tafetán-faya negro con dibujos blancos, lleva como adorno más destacado un pechero de piqué blanco y como complemento un sombrero negro, tipo **cannotier**.

NECESIDADES ELEGANTES

A veces se encarga el papel de cartas fuera de Cuba pensando que aquí no existe la calidad ni la buena impresión del monograma. A todas esas personas que viven ignorantes de lo que tenemos le puedo decir, con conocimiento de causa, que nada que se adquiera fuera de aquí puede tener el valor ni el chic de los papeles, tarjetas e impresos de la conocida casa **Montalvo y Cárdenas**, de Galiano 52, encontrándose también en ese acreditado establecimiento las famosas plumas **Parker** y todos los artículos de escritorios, de última novedad, a precios reducidos.

ASUNTOS DE BELLEZA

Están de plácemes las vecinas del aristocrático Vedado con la adquisición hecha por el conocido y bien acreditado salón de belleza **Amelia** dotándolo de un aliciente mayor del que tenía anteriormente.

Se trata de Alberto, el gran peluquero que conocimos en Dubic y en el Hotel Nacional y que se encontrará desde la próxima semana en el coquetón y bien atendido salón de belleza **Amelia**, instalado en la planta baja del Edificio Lopez Serrano de L esquina a 13.

Alberto trae consigo el nuevo tratamiento de ondulación permanente sin máquina y que es importado directamente para usarlo en dicho establecimiento por su propietaria, la señorita Amelia Ferrera.

Se impone una visita al bien atendido salón de belleza para convencerse de los grandes servicios que presta por unos precios reducidos.

Para separar los turnos debe llamarse durante el día al teléfono F-5302 o por la noche al U-2383.

TELAS NUEVAS

Una fuerte tendencia femenina se nota en cuestión de encajes y sedas puras para emplearlas en la nueva temporada.

Los primeros se ven más en los trajes para de noche y en los adornos de blusas y ropa interior, mientras que los demás tejidos se hacen en variadísimos materiales y tonos de colores.

Tafetanes, tules, crepés celaneses y de seda pura en color entero así como el **chiffón** y las telas estampadas, representan la nueva estación de verano.

La Elegante de Galiano 64, recibe constantemente los últimos artículos que se fabrican para vestidos y que se venden a precios económicos.

NOTAS DE PARIS

Maimbocher ofrece algo nuevo en los trajes de estilo sastre para verano; son de **chiffón** estampado, muy sencillos, con las blusas transparentes, adornados de encajes y otras de tafetán.

Los estampados abundan tanto en esta originalísima colección que se emplean de muchas maneras diferentes, pero todas llenas de interés y gracia. Algunos modelos recortan el dibujo estampado aplicándolo en el abrigo de tul liso que acompaña a estos trajes.

Chanel emplea también los diseños de los estampados en el adorno de los escotes, inclinándose a los estampados de dibujos menudos para de día, viéndose éstos hasta en los adornos del sombrero.

Las grandes casas emplean mazos de tulipanes rojos mezclados con uvas y rosas, viéndose también largas guirnaldas de gardenias y otras flores que repiten el dibujo del estampado en los trajes de noche. Los modelos más encantadores para jovencitas son las capas con capirucho adornadas con vuelitos de telas transparentes.

Entre las pajas para sombreros que más de moda estarán este año, se encuentran las de Italia en todos colores, Payasón, Panamá y Toyo en colores naturales, y otras de tejidos modernos muy interesantes.

DE GRAN INTERES

Los calvos viven siempre mortificados tratando de cubrirse la parte sin cabello con peinados ridículos que llaman más la atención.

El maravilloso descubrimiento del **Newsprout** evitará estos sufrimientos, haciendo que en poco tiempo renazca el cabello perdido.

El tratamiento del **Newsprout** resulta tan fácil y de tan seguro éxito que aún en los casos más graves obtiene magníficos beneficios.

Este medicamento científico se vende en Obispo 56, esquina a Compostela, que es el depósito, al precio de tres pesos, necesitando solo un frasco para la cura.

MENU DEL DIA

Almuerzo

Canapé de anchoas Martini.
Huevos Mayerberg.
Carnero en primavera.
Arroz blanco. Ñame con mojo.
Pollo frío con mermelada.
Ensalada de tomates.
Islas flotantes.

Comida

Grape fruit.
Sopa de quimbombó.
Pargo en salsa verde.
Pavo chipolata.
Ensalada mixta.
Flan de piña.

RECETAS DE COCINA

Gelatina de Rosas

Se hierve un litro de leche con un pedacito de vainilla y una libra de azúcar, dejándola enfriar. Se deslien doce hojas de cola-piz roja en poquita agua caliente, dejándola enfriar. A ésta se le agrega media botella de vino blanco del Rhin y el jugo de dos limones, colándose frío, dejándolo en el hielo hasta el día que se sirve con crema de vainilla helada.

M. R. de FONTANILLS.

MEJOR QUE COMPRE ESTE GRAN

...¡y le da un 43% de más recorrido sin patinaje!

¡Mejor que obtenga el neumático que los dueños de automóviles están proclamando como el éxito más grande en la historia de la industria de neumáticos!

¡Mejor que posea la banda más ancha, más plana y más gruesa del G-3 que le da un *43% de más recorrido sin patinaje!*

¡Mejor que tenga el margen de seguridad de Goodyear—el poderoso agarre que detendrá su automóvil más pronto que cualquier otro neumático y un 77% más pronto que caucho liso!

¡Más vale que obtenga la duración y protección adicionales contra reventones que suministra la cuerda Supertwist exclusiva de Goodyear en cada tela!

¡Por eso es por qué este sensacional nuevo All-Weather G-3, ha superado con mucho todas las ventas de neumáticos anteriores—pues el público se ha desengañado de que da más *recorrido*, es más *seguro*, más *superior!*

Sin embargo, no cuesta más comprarlo—véalo hoy mismo en el establecimiento del agente Goodyear más cercano.

GOODYEAR

El G-3 nos cuesta más fabricarlo—pero, a Ud. no le cuesta más comprarlo

CRUCIGRAMA

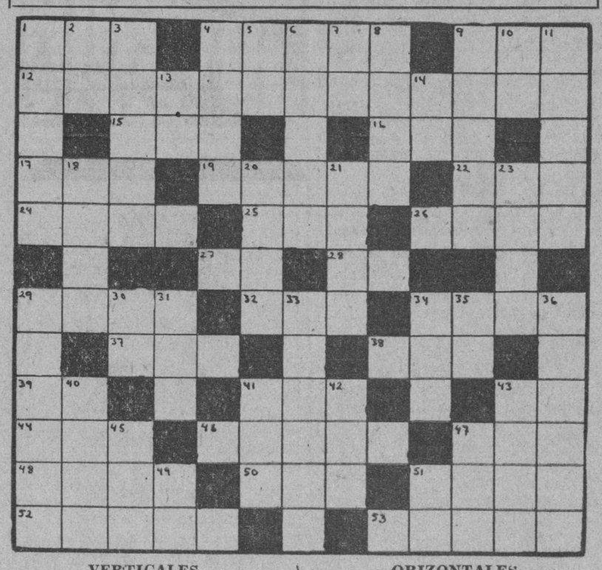

VERTICALES

1.—Cada uno de los cabos de las cuerdas, sogas, etc.
2.—Afirmación Nacional.
3.—Adverbio de tiempo.
4.—Parte del ave (pl).
5.—Artículo neutro.
6.—Lugar de refugio para los delincuentes.
7.—Silaba que repetida resulta un apodo familiar.
8.—Mar al sur de Asia.
9.—Apunta.
10.—Antiguo nombre de la nota do.
11.—Emperador romano.
13.—Existe.
14.—Terminación de infinitivo.
18.—Individuo de cierta raza indígena de Filipinas.
20.—Continente.
21.—Vasija redonda de boca ancha.
23.—Composición en verso del género lírico.
29.—Moneda de Colombia, Chile y Ecuador.
30.—Nota musical.
31.—De esta manera.
33.—Baile de indios.
34.—Baile.
35.—En (en inglés).
36.—Semejante a una mitra.
40.—Escuchara.
41.—Acción de ir.
42.—Cada una de las prominencias que forma la superficie del agua agitada.
43.—Rey de Egina, hijo de Júpiter.
45.—Río de Suiza.
47.—Novela de la Avellaneda.
49.—Dios del Sol.
51.—Señor.

ORIZONTALES

1.—Arbol de Madagascar.
4.—Arbol indígena de España.
9.—Todavía.
12.—Con anhelo.
15.—Hembra del oso.
16.—Juguete.
17.—Río de Suiza.
19.—Aumentativo de sala.
22.—Instrumento de música a modo de un violín, usado en Siam.
24.—Tiempo del verbo leer.
25.—Astro.
26.—Grosura de un animal.
27.—Variante.
28.—Artículo.
29.—Rostro.
32.—Dueña.
34.—Estado del Asia meridional.
37.—Pronombre demostrativo.
38.—Bebida.
39.—Negación.
41.—Terminación de diminutivo.
43.—Y o e (antiguo).
44.—Cada una de las siete partes en que se divide la semana.
46.—Figura de una falsa divinidad a que se da adoración.
47.—Río de Galicia.
48.—Rezar.
50.—Amarra.
51.—Acción de sacar.
52.—Poco común (pl).
53.—Vegetal leñoso que se ramifica a cierta altura.

LEA AVANCE todas las tardes. Director: J. I. Rivero

MATANCERAS

EL CASINO ESPAÑOL

De fiesta hoy.

Inaugura su temporada carnavalesca, en esta fecha tan señalada, pra la nacionalidad cubana, el prestigioso Centro, a cuyo frente figura en la actualidad, hombre de entusiasmos tantos, de simpatías tan grandes y de tan decisivos arrestos como el señor Eudoro Alba.

Allí iremos esta noche a festejar el glorioso grito de Baire y a gozar de la alegría y de los atractivos que nos promete el primer baile carnavalesco del palacete de la calle de Byrne.

La Orquesta de Aniceto Díaz, el autor del danzonete tiene a su cargo el programa que ha de satisfacer a todos.

Con los foxs y los sones más en bogas, alternarán esos paso-dobles, que no faltan nunca en los carnets del Casino y que gozan de predilección muy mucha entre sus innúmeros bailadores.

Dícese que la comparsa del Liceo, que dirije Mary Guiteras, honrará la fiesta hispana y de hacerlo así, va nuestro aplauso por adelantado, por que hasta Piñata, no hará su presentación en aquella sala el grupo de «Teté» Cabañas.

En el Casino Español es la cita esta noche.

Estará allí la Crónica.

OTRAS FIESTAS HOY

De carácter patriótico.

Entre los primeros, la parada militar que tendrá efecto en la esplanada de frente al Cuartel de Agramonte —muy en breve el más hermoso de la República— porque al terminarse las obras que allí se realizan, bajo las órdenes del teniente coronel Desiderio Sánchez, no lo igualará ninguno, ni en belleza, ni en amplitud, ni en su magnífica arquitectura.

Banderas desplegadas desfilarán las tropas del Regimiento «Plácido», ante el Jefe Militar del Distrito, que se verá acompañado de las autoridades locales y la oficialidad libre de servicio a esa hora.

En el vecino poblado de Mocha se celebrará un gran festival, cuyo número más saliente es la Vérbena en el teatro «Mouriño», que comenzando a las dos de la tarde se prolongará hasta horas de la noche.

Y como domingo de Carnaval, tendremos el Paseo, segundo de la serie, que por disposición del Alcalde Municipal, teniente doctor Leopoldo Riera, se celebrará en el Paseo de Martí.

Vienen de la Habana carrozas varias, anunciadoras de grandes industrias cubanas.

Se completan esos festejos con los bailes de la noche.

VIAJEROS

A los que despedir.

Han partido para Camagüey, el doctor Emilio Alvarez Recio y su joven y elegante esposa, después de residir entre nosotros sólo algunos meses.

Presentada la renuncia de su alto cargo de Fiscal de esta Audiencia, el digno funcionario, vuelve a la ciudad de su cuna, en la que representa al Ministerio Público, el doctor Martín del Junco y Gallardo, que con él permutara no ha mucho.

En esta nota saludaré a Miguelito Esnard y Heydrich que procedente de los Estados Unidos ha venido a pasar una temporada junto a sus padres, residentes en la Yucayo.

Y sea finalmente mi saludo para el doctor Enrique Dueñas y su gentilísima esposa que vinieran a Matanzas en viaje de luna de miel.

Se casaron la pasada semana.

En la más estrecha intimidad.

Otro nombre más en este capítulo, es el del doctor Fuxá personalidad muy destacada de la aristocrática sociedad de la Perla del Sur, que ha venido al «Vichy» cubano a hacer su temporada de aguas de todos los años.

Acompañan al eminente galeno su señora y su hija, una gentil cienfueguera, que es flor de las más lozanas de aquel jardín de Obdulio García, nuestro Embajador en la Fernandina de Jagua.

LA BODA DEL SABADO

En la Habana.

Bodas de una matancera tan gentil, tan simpática y tan querida en esta sociedad como la señorita Berta Diaz Carnot, que une sus destinos a un joven apuesto, culto y muy estimado en los círculos del Almendares.

Su nombre?

Erasmo Ambrosio Cuza, perteneciente al Ejército de la República, en el que figura con el grado de Primer teniente.

Para ese matrimonio que tendrá por marco la Iglesia del Monserrat, de la que es Párroco el Padre Emilio y donde ejerce su autoridad espiritual el ilustre doctor Alberto Méndez Núñez, recibo galante invitación que suscriben los esposos Georgina Carnot Sáen y Antonio Díaz Bousño y Francisca Cuza Granada y Elpidio Ambrosio Jáen.

A las cinco p. m. la ceremonia.

A LAS DOS DE LA TARDE

Una toma de posesión.

Para hoy ha sido señalada la toma de posesión de la recien-electa Directiva de los Caballeros Católicos, que han exaltado nuevamente a su presidencia al señor Emiliano Moreno, y que desde esta fecha vuelve a empuñar las riendas de la benemérita Institución.

Rodeado será ese acto de solemnidad grande y con tal motivo se celebrará una interesante fiesta.

Daré cuenta de ella, en próximas correspondencias.

ABANDONA LA CLINICA

La señora de Febles.

En favorables condiciones, deja hoy el bien reputado establecimiento del Vedado, que fundara el inolvidable Enrique Núñez y Alberto Sánchez de Bustamante, la señora Margarita Heydrich y Hernández, que fué sometida allí a una intervención quirúrgica delicadísima.

La operó el doctor Nogueiras.

Y triunfó una vez más en su ciencia, el cirujano que es As entre la pléyade de los de Cuba.

La señora de Febles, vuelve a su pisito del edificio López Serrano, a donde irán a acompañarla como lo han hecho en la Clínica Bustamante Núñez, durante su estancia allí, sus innúmeras amistades de la Colonia Yumurina en la Habana.

LAS TRES FIESTAS DE AYER

A cual más lucidas.

Serán tema para las «Matanceras» siguientes, el gran baile del Liceo, primero de los de Carnaval, que amenizó la orquesta del Maestros Somavilla.

La fiesta en el Colegio Irene Toland, que se tradujo en acontecimiento artístico y social el más resonante.

Y la comida rotaria celebrada en el hotel «Velasco», en conmemoración del trigésimo aniversario de la fundación del Rotary Internacional.

Tres grandes éxitos.

EN «SAUTO»

Modas de 1935.

Pasa por la pantalla del remozado coliseo, en matinée que comienza a la una y en la fundación nocturna de las nueve, la gran cinta, que es uno de los derroches de lujo más grandes que se ha llevado al celuloide.

Los grandes modelos de los reyes de la moda parisina, los más bellos coros, en danzas que como la del Abanico, presenta doscientas coristas ataviadas con trajes exclusivamente de plumas, serán admirados en esta función de hoy, por cuantos concurran a «Sauto».

Precios, los de costumbre, diez centavos la luneta.

LA ULTIMA NOTA

Para enviar mi enhorabuena a los doctores Florido y Feliu, que han sido nombrados Magistrados del Tribunal de Urgencia de esta Provincia. Ambos caballeros vecinos de ésta y altamente apreciados en la Yucayo, se ven muy congratulados.

Manolo JARQUIN.

Solución al Crucigrama anterior

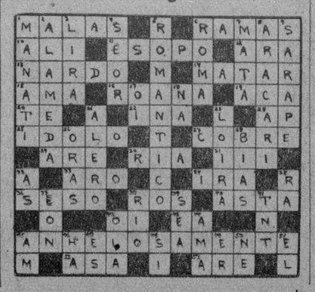

La Sra. viuda de Roosevelt en la Habana

Encontró que nuestra capital había mejorado. Fué huésped del Embajador de los E. U.

A bordo del «Santa Paula» pasó ayer por la Habana la señora Edith Roosevelt, viuda del coronel Roosevelt, el gran amigo de Cuba. Termina con esta última etapa su viaje de vacaciones por California y puertos de Sur y Centro América.

El Gobierno ordenó que se le concedieran las franquicias y cortesías de estilo. Con ese objeto fueron a bordo, en nombre del Jefe de la Sección de pasajeros y equipajes, Dr. Raoul del Cristo; el Auxiliar Jefe, Pérez Barbosa; y el Inspector Revisor, Sr. Juan Tapia.

La respetable dama fué saludada por los periodistas cubanos, con los que estuvo amabilísima. Declaró que se alegraba mucho de volver a visitar a la Habana, y de que esta visita coincidiera con un día tan hermoso, habiendo notado, desde el buque, los notables progresos de la ciudad, que la han transformado desde su última visita, hace varios años.

Para recibir a la dama acudieron a bordo, el Embajador de los Estados Unidos, Mr. Caffery; el Introductor de Ministros, Sr. Soler y Baró; los señores Frank Steinhart, padre e hijo, y otras personas.

El señor Soler y Baró, saludó a Mrs. Roosevelt en nombre del Presidente de la República y del Secretario de Estado, ofreciéndole un hermoso ramo de flores a nombre de la Cancillería cubana.

También los señores Steinhart ofrecieron flores.

Pero más tarde, desembarcó Mrs. Roosevelt, tomando asiento en el automóvil del Embajador Caffery, del que ha sido huésped durante las horas que duró su estancia en la Habana.

CONCURRIO EL PRESIDENTE DE LA REPUBLICA AL HOMENAJE QUE SE LE TRIBUTO A LA VIUDA DEL CORONEL ROOSELVELT

En los salones de la Embajada de los Estados Unidos le fué tributado ayer, al mediodía, un cariñoso homenaje a la viuda de aquel gran Presidente americano que se llamó Teodoro Roosevelt, amigo sincero de Cuba, por cuya libertad luchó denodadamente en la provincia oriental junto a Calixto García y otros adalides de la independencia patria.

El homenaje consistió en un almuerzo ofrecido a la ilustre dama por el Embajador S. E. Jefferson Caffery.

A este acto concurrieron, especialmente invitados, el Presidente de la República coronel Mendieta, su esposa la señora Carmela Ledón de Mendieta, el Secretario de Estado doctor Cosme de la Torriente y su esposa la señora Estela Broch de Torriente.

El almuerzo-homenaje constituyó una nota de extraordinaria simpatía hacia la ilustre señora Roosevelt, por la cual siente el país cubano profunda estimación.

La señora de Roosevelt llegó a la Habana, de tránsito en el vapor «Santa Paula».

M.E.C.D. 2016

Un RESFRIADO DESCUIDADO
SE TRANSFORMA PRONTO EN
TUBERCULOSIS PULMONAR
CATARROS,
TOS,
GRIPPE.
SE CURAN RADICALMENTE
—con el—
JARABE MARGARIS
Michel Delalande, 37 Avenue Marceau, Paris (16me)

SEMANA DE LAS COPAS
Venta especial en modelos muy bonitos, acabados de recibir

COPAS MODERNISTAS

Modelo HEROU, en Azul Prusia, Ambar y Verde. Juegos de treinta piezas,
$6.00

Rosadas con pie negro, la mayor novedad, juegos de 30 piezas,
$7.00

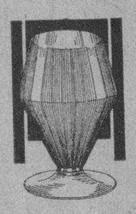

Modelo HANOI. En azul Prusia y Ambar. Juego de 30 piezas:
$6.00

JUEGOS DE COPAS MODERNISTAS muy originales con pie negro o rojo,
$4.00

¡¡NO DEJE DE VER LAS VIDRIERAS!!
LOCERIA Y CRISTALERIA "LA MARIPOSA"
MANUEL COTERA, S. en C.
GALIANO 56, entre Neptuno y Concordia. TELEFONO M-6127.
ENVIOS AL INTERIOR CON FLETE ADICIONAL
LA CASA QUE MAS BARATO VENDE

muebles Roca
SAN RAFAEL 134
entre Belascoaín y Gervasio
significan: ELEGANCIA, CALIDAD Y GRAN CONFORT.
VARIEDAD en todos los estilos. CONSTRUCCION sólida, garantizada. MADERAS escogidas y DISEÑADORES expertos.
NO decida su compra de MUEBLES sin antes VERNOS.

Ud. también puede ser un EXPERTO en RADIO en pocos meses..

Miles otros han alcanzado éxito en esta profesión siguiendo mi famoso método de enseñanza por correspondencia en español.
UNICO experimentado en la práctica durante 30 AÑOS seguidos.
Aprende pronto y fácilmente y en su propia casa, todas las ramas de esta industria: Televisión—Cine Sonoro—Radio-telegrafía y telefonía—Sistemas de Amplificación—Onda Corta y Larga, etc., etc...
No necesita experiencia previa alguna.

TODO ESTO GRATIS CON SU CURSO

Ultramoderno receptor Superheterodino, Analizador, y Herramientas dotados—SIN COSTO ADICIONAL — para que haga trabajos que le producirán dinero.

¡Aumente sus ingresos! ¡Sea otro de mis alumnos prósperos! Pida mi Libro GRATIS a vuelta de correo.

Envíe Hoy Este Cupón

ESCUELA NACIONAL DE RADIO
ESTABLECIDA DESDE 1905
No tenemos Agentes ni Sucursales. Dirección única:
4006 S. Figueroa St. Los Angeles, Calif. E. U. A.
PIDA MI LIBRO ILUSTRADO GRATIS
SR. J. A. ROSENKRANZ, Presidente
4006 S. Figueroa St.—Los Angeles, Calif., E.U.A. Dept. 51-D2.
Sírvase enviarme, sin obligación de mi parte, su LIBRO ilustrado GRATIS, con datos para ganar dinero en RADIO.
Nombre..... Edad.....
Dirección.....
Población..... Prov. o Edo.....

Crónica Habanera

BELLEZA DISTINGUIDA

Juventud, belleza y distinción, son dotes que se aúnan en la señorita María Antonia de Cárdenas, una de las jóvenes más celebradas en nuestros salones.

LOS SANTOS DEL DIA

Celebran su santo en la fecha del día las siguientes personas:

Las señoras Modesta Sáenz viuda de Miró y su hija Modesta Miró viuda de Basarrate.

El estimado caballero Modesto Morales Díaz, vicepresidente de la Asociación de la Prensa de Cuba, y su hijo el popular Modestín Morales.

El doctor Modesto Corvisón.

Y el señor Modesto Llauradó.

También celebran hoy su santo los Edelbertos.

El estimado amigo Edelberto Ebra.

Edelberto Pedro.

Y Edelberto de Carrerá, el conocido empresario de los teatros «Auditorium» y «Trianón», en la aristocrática barriada del Vedado.

A todos, nuestra felicitación.

MARGARITA MENDOZA DE MIYARES

En la hermosísima propiedad del señor Antonio G. de Mendoza y su distinguida esposa Cristina Kindelán, en Barandilla, donde reside con sus padres el joven y simpático matrimonio Bernardo Miyares y Margarita Mendoza, tuvo efecto, en la tarde del viernes, un animado cocktail party.

La bellísima señora de Miyares celebró su santo invitando a dicho party a un grupo de matrimonios, que disfrutaron de agradables horas en compañía de los amabilísimos anfitriones.

Fiesta que continuó, después del exquisito buffet servido a los asistentes, hasta pasada la media noche.

Los Luna, el notable cuarteto de guitarristas y cantadores, amenizaron la parte musical, tocando para el baile y ofreciendo muy bonitas canciones cubanas.

Muchas de estas canciones, para deleite de los asistentes, fueron cantadas por la bella señora Consuelo Lamar de Mendoza, quien gentilmente accedió a hacerlo a ruego de todos.

Entre los asistentes se encontraban los abuelos de la señora de Miyares, la respetable dama Cachita de la Torre viuda de Kindelán y el estimado caballero Miguel G. de Mendoza.

La señora Mariana de la Torre viuda de Mendoza, Micaela Mendoza viuda de Carrillo y Wicha Valdés Chacón de Kindelán.

Los Condes de Revilla de Camargo.

Fico Maciá y Baby Kindelán, Salomón Maduro y Bibí de Lima, Tomás Hidalgo Gato y Celia Comas, Pepe Gómez Mena y Olga Seiglie, Gonzalo E. Aróstegui y Maggie Orr, Chicho Maciá y Nena Tremols, Chuchú Portela y Sylvia Martínez Zaldo.

Mr. y Mrs. Ralph Govín.

Mr. y Mrs. Kaffemberg.

Eduardo Alfonso y Carmelina Guzmán, Eugenio Sardiña y Georgina Menocal, Pepe Maciá y Mercy del Monte, Panchito Plá y Raquel Larrea, Luis Mendoza y Consuelo Lamar, Manuel Martínez Zaldo y Sylvia Párraga.

José M. Cadenas, Rector de la Universidad, y Carmen Giménez.

Raúl del Monte y Graciella Abril, Antonio Carrillo y Alina Sánchez, Marcelino García y Chea Pedroso, Néstor Miyares y Carmita Oyarzun, Joe Ferrer y Milly Mendoza, Juan Portela y Moraima del Pico, Serafín Solís y Tina Hidalgo Gato, Nicolás Mendoza y Lucky Schuman, Ignacio Mendoza y Evelyn Salazar.

Un grupo bellísimo de señoritas, formado por Lola María Sánchez, Micaela Freyre, Cusa Carrillo, Gloria Mendoza, Loló Vinent.

Y la gentilísima Luisa Carlota Párraga.

Y este grupo de caballeros:

Guillermo de Zaldo, doctor Jorge Muñiz, Johnny Muhlfeld, Andrés Carrillo, Pablito Mendieta, Fernando Argüelles, Andy Carrillo, Elicín Argüelles.

ANIVERSARIO

Cúmplese en la fecha del día, cuatro años de la sentida muerte del que fué distinguido caballero Rafael de Zéndegui y Gamba.

Con tal motivo, su viuda, la señora Loreto Carbonell, ha dispuesto se diga una misa a su memoria, la cual tendrá lugar a las ocho de la mañana de hoy, en la capilla particular de la familia Zéndegui, en la Necrópolis de Colón.

«CAMPOAMOR»

El simpático teatro de Industria y San José, ha combinado para hoy domingo una matinée interesantísima, en la que figura la hermosa cinta «Aquí viene la Armada», estrenada el viernes con éxito grandioso, en cuya interpretación laboran estupendamente James Cagney, Gloria Stuart, Pat O-Brien y Frank Mc Hugh.

«Aquí viene la Armada» se exhibe también en los turnos elegantes.

El programa de la matinée se completa con Noticiario, comedias y la producción de gran misterio «El terror vuelve», con Lyle Talbot, John Holliday, Mary Astor y Frank Mc Hugh.

Este amenísimo programa se presentará mañana, desde la una, por ser día de fiesta nacional.

(Continúa en la página SIETE)

JOYERIA "LE TRIANON"
Anillos y Sortijas de Compromiso.

Nuestra colección es única. Algo diferente. Precios Módicos.
La casa de los Regalos Artísticos.
Salvador Fondón: GALIANO 91

GRAN LIQUIDACION POPULAR

¡Pasado mañana!
MARTES DIA 26

Una oportunidad excepcional que Ud. no debe perderse.

Hay que salir de todas las mercancías lo antes posible y no se reparará en precios Acuda el martes, día 26 a

fin de siglo

USE JUVENIN PARA SUS CANAS

Sombreros de luto
Ultimas creaciones
Precios módicos
Entrega inmediata
Visite nuestra exhibición permanente.
BARANDA TOSAR & Co.
NEPTUNO 35
Atendemos órdenes del Interior.

LOCALIZADA UNA BOMBA ESTA MADRUGADA, QUE NO ESTALLO

Esta madrugada fué localizada por la policía, una bomba que había sido colocada en una casa situada en Gervasio entre Salud y Zanja.

La mecha la tenía encendida, pero fué apagada, siendo más tarde el explosivo arrojado al mar.

PALUDISMO

Combátalo con "QUINA-LAROCHE"
el vino reconstituyente y febrífugo por excelencia, el único recomendado por el cuerpo médico.
La "QUINA-LAROCHE" es de un sabor agradable y contiene el principio activo de tres quinas.

FIEBRES
FALTA DE APETITO
AGOTAMIENTO
DEBILIDAD
} QUINA-LAROCHE Simple

ANEMIAS
CLOROSIS
} QUINA-LAROCHE Ferruginosa

DE VENTA EN TODAS LAS FARMACIAS
NO ACEPTE SUSTITUTOS
LABORATORIOS CLIN: COMAR et Cie. PARIS.

EXQUISITA CREMA A BASE DE HUEVOS, LECHE, AZUCAR, etc. TODO DE ABSOLUTA PUREZA

NO HAY AMOR PERFECTO SIN
CREME DE VIE
TONICA, NUTRITIVA, FORTIFICANTE

DELICIOSA EN EL BAILE, FIESTA, DEPORTE, DESAYUNO, MERIENDA, CENA, etc.

M.E.C.D. 2016

Escenario y Pantalla

NACIONAL: «CONTINENTAL»

Esta película, estrenada ayer en el teatro «Nacional», es un agradable pretexto para darnos a conocer un baile bello y espectacular. El «Continental», que así se llama ese baile, ocupa la mayor parte del film. Es un frívolo, pero hermoso espectáculo coreográfico. El cine lo explota con originalidad y buen gusto. Las múltiples figuras del baile son mostradas en la pantalla, desde los ángulos más diversos y en sus más caprichosas modulaciones. Fred Astaire, el bailarín que se hizo célebre en la Carioca de «Volando hacia Río Janeiro», se supera en el Continental.

Pero hay algo más. Y es que Fred Astaire se nos revela en este film como un actor excelente, todo dinamismo y simpatía. Su personalidad atrayente, su «vis cómica»—que en realidad la posee—y su don histriónico constituyen gran parte del éxito de esta película.

En cuanto a la fábula, hemos dicho ya de que se trata de «un agradable pretexto». Agradable, porque dentro de su simplicidad y ligereza, está ingeniosamente urdida y abunda en escenas de fina comicidad. Todo consiste en la consecución de un divorcio, con las peripecias consiguientes, llenas de colorido y de gracia.

Ginger Rogers en «Continental»

Ginger Rogers, fina actriz, es la compañera de Fred Astaire en el reparto de esta película.

«Continental» pertenece al género de los buenos espectáculos vodevilescos, musicales y coreográficos que tanta boga han logrado entre nuestro público.

Francisco ICHASO.

NOTAS

GRAN MATINEE EN EL ENCANTO

A la una en punto comienza una grandiosa matinée, con noticiario, las graciosas comedias «Dos rivales» y «Colón traicionado», la interesantísima producción «Justicia femenina», con Fay Wray, César Romero y Henry Armetta y el gran estreno en Cuba de la producción Metro «Vaivenes del amor», el drama profundo en que Myrna Loy y William Powell hacen gala de su extraordinaria actuación. Esta matinée sólo cuesta 40 centavos mayores y 20 niños.

En turnos elegantes de tarde y noche, se exhibe por última vez «Vaivenes del amor», repitiéndose también a las 7.30 «Justicia femenina» y como las funciones son continuas, el público puede ver todo el programa por un solo precio.

Mañana, por ser día festivo, se ofrecerá también otra gran matinée desde la una, con noticiario, comedias, cartones, la simpática producción «Kid Simpatía», con Glenda Farrell y Pat O-Brien y el estreno de «Paz en la tierra», el idilio del siglo, la película donde la encantadora actriz Madeleine Carroll, Reginal Denny y Louise Dresser son los principales protagonistas que aparecen en el gran reparto de esta icnta, presentada majestuosamente, filmada a todo lujo y que impresiona por su magnitud, profundamente conmovedora. «Paz en la tierra» es una obra de belleza incalculable que la empresa Encanto recomienda como algo muy especial.

El jueves, «Una mujer despreciada», por Constance Bennett, la artista mejor pagada de Hollywood; Herbert Marshall y Hugh Williams.

UNA ESTUPENDA MATINEE EN EL CAMPOAMOR

Gran programa se ha combinado para hoy, comenzando desde la una, con noticiario, las comedias «¡Qué hermosos dientes!» y «Nupcias bailables», la producción interesantísima y de gran misterio «El terror vuelve», con Lyle Talbot, John Holliday, Mary Astor y Frank Mc Hugh, y el estreno en Cuba de la gran comedia espectacular de la Warner, «Aquí viene la Armada», con James Cagney, Gloria Stuart, Pat O-Brien y Frank Mc Hugh. En los turnos elegantes se repite «Aquí viene la Armada» y las comedias; y a las 7.30, «El terror vuelve», siendo los precios como siempre, a base de 40 centavos antes de las 6.30, 50 cts. por la noche y 20 cts. los niños y 15 la tertulia a cualquier hora.

Mañana, por ser día festivo, se repite el mismo programa y para el martes, con el estreno en Cuba del drama romántico y sentido de la muchachita adorable Jean Parker, titulado «Todo corazón», se presentará Lecuona al frente de una gran orquesta, para dar a conocer con la cooperación de la gran cantante Caridad Suárez los pre-estrenos de las romanzas de las obras que pronto se estrenarán en la Habana y entre otras figuran «Dónde está el amor?» (de «La de Jesús María»), «Sin tí» (de «Sor Inés»), canción «Aguinaldos blancos» (de «Lola Cruz»), «Yara» (de «El Torrente»), «Por qué no vienes» (de «Julián el Gallo»), y muchos números más, figurando también el popular pianista Bola de Nieve, con sus estupendas imitaciones de Bohr, la Singerman, Agustín Lara y González Marín, todo esto sin alterarse los precios.

NACIONAL: EXITO DE EL «CONTINENTAL»

Ofrece hoy el «Nacional» su matinée dominical de 1 a 5 de la tarde, con el soberbio programa que detallamos de seguida:

Presentación de las hermanas Milanés y la orquesta Le Batard en el nuevo baile «La cucaracha»; exhibición de «Continental», por Fred Astaire y Ginger Rogers; «Sombras doradas»—25 minutos de risa—por Buster Keaton; «Mickey Mouse en un día de fiesta», cartón; «Levantando los espíritus», comedia musical; y «Abe Lyman» y su orquesta, variedad. Precios: 40 cts. mayores y 30 cts. niños.

En los turnos de 5.30, 7.30 y 9.30, se proyectará de nuevo «Continental», la formidable cinta en que se concentra la actualidad cinematográfica ahora. En las sesiones aristocráticas de 5.30 y 9.30, actuarán las hermanas Milanés y la orquesta Le Batard, presentando «La cucaracha». Precios: después de las 5, 50 cts.

Todos los pases de favor estarán cancelados mientras duren las exhibiciones de «Continental», esto es, hasta el viernes próximo.

Próximas atracciones: sábado, dopor Bing Crosby y Miriam Hopkins; mingo y lunes: «Fuga apasionada», martes 6 de marzo, «La hiena de la Quinta Avenida» o «La mujer Frankenstein», por Evelyn Venable. (Con «Fuga apasionada» se estrenará en Cuba la sinfonía tonta en colores, «La diosa Primavera», laureada por la Academia de Arte de Hollywood.

GRAN MATINEE OFRECE EL «MARTI»

Como todos los domingos, se celebrará esta tarde una grandiosa matinée a las tres. Subirán a la escena «Serpentinas y confeti», revista de actualidad de Carlos Robreño y Rodrigo Prats, en la que toma parte nuestra máxima cantante Rita Montaner, y la comedia lírica de Federico Villoch y Jorge Anckermann, titulada «El tío de la Argentina».

Por la noche, a las 8.45, «El tío de la Argentina».

A las 10.30, «María Belén Chacón», comedia lírica de José Sánchez Arcilla, con música del maestro Rodrigo Prats. Será cantada por Rita Montaner.

Mañana, día de fiesta nacional, gran matinée extraordinaria a las tres de la tarde, con las obras «Mary tiene un hijo» y «El tío de la Argentina».

El martes, estreno del juguete cómico lírico de Pepín Rodríguez y Rodrigo Prats, «Soy tuyo».

El 12 de marzo, homenaje a Armando Zapata y Ruper Fernández.

Estreno de «El gran caimán», y muchas novedades.

TRES OBRAS PRESENTA LA ZUFFOLI EN EL PRINCIPAL

Tres grandes obras, que figuran entre las de mayor éxito en el repertorio, son las que ocuparán hoy, domingo, el «Principal de la Comedia». Tres extraordinarias funciones: a las 2.30, 5.30 y 9.30, respectivamente.

«Nena Teruel», jocosísima comedia en tres actos, verdadera joya del teatro quinteriano, es la que se ha señalado para la matinée. «La casa de la Troya», de Pérez Lugín, ocupará la función vespertina; y «La Malquerida»—el reestreno de anoche—pieza maestra del maestro de los diálogos, D. Jacinto Benavente, es la que cerrará el día en función nocturna.

Mañana lunes, por ser fiesta nacional, habrá dos funciones: vermouth y noche.

Muy pocas horas faltan para que este admirable conjunto se despida definitivamente del público de la Habana, por lo que aconsejamos no pierdan la oportunidad de admirar a Eugenia Zúffoli en sus más perfectas creaciones.

Los precios continúan siendo reducidísimos: 50 cts. la luneta numerada y 40 cts. butacas de primera y segunda filas; 30 cts el resto.

PUBLICADO EL BOLETIN DE LOS TELEGRAFOS: «UNION»

Ha salido a la luz pública el primer número del boletín de los telegrafistas de la Secretaría de Comunicaciones denominado «UNION» lleno de material interesante, ameno y de mucho interés. Lo dirige una comisión de redacción integrada por los compañeros, Julio Toledo, Calixto Márquez, Andrés S. Salazar, Alfredo F. Suárez, y colaboradores todos los compañeros que así lo deseen de la Secretaría de Comunicaciones.

Muchos éxitos y larga vida al colega «UNION».

UN COMUNISTA DETENIDO POR AGENTES ESPECIALES

Miembros de la Sección de Especiales, arrestaron a José Antonio Barrios, más conocido por «Joseíto», acusándolo de ser integrante del Comité de Estaca de la Confederación Nacional Obrera de Cuba. Ingresó en el Vivac.

PARA DOLORES, CATARROS, FIEBRES
SELLO LAZO INSTANTANEO

NACIONAL HOY

MATINEE 1 p.m.
CONTINENTAL
Fred ASTAIRE y Ginger ROGERS
HERMANAS MILANES
Y ORQ. LE BATARD
en el nuevo baile
"LA CUCARACHA"
Buster KEATON en "SOMBRAS DORADAS"
Mickey MOUSE de FIESTA
40¢ Niños 20¢
5½-7½-9½
Fred ASTAIRE y Ginger ROGERS en
CONTINENTAL
-GAY DIVORCE-
Actuando a las 5½ y 9½ Las Hermanas MILANES y la Orq. LE BATARD presentando "LA CUCARACHA" 50¢

FAUSTO
HOY
LA PATA del GATO-Harold LLOYD
CHARLES CHANG en LONDRES
Warner OLAND
SOMBRAS DORADAS-Buster KEATON
20¢ hasta las 6½ 30¢ Despues

NEPTUNO
HOY
ENCADENADA"
Joan CRAWFORD y Clark GABLE-
"MALA COMPAÑIA"
Franchot TONE
Laurel y Hardy - Mickey Mouse - 20¢

CARTEL DEL DIA

POR LOS TEATROS

PRINCIPAL DE LA COMEDIA.—A-6737. A las 2 y 30: «Nena Teruel». A las 5.30: «La casa de la Troya». A las 9.30: «La malquerida».

MARTI.—A-1851. A las 3: «Serpentinas y confetti» y «El tío de la Argentina». A las 8.45: «El tío de la Argentina». A las 10.30: «María Belén Chacón».

POR LOS CINES

NACIONAL.—A-3730. Matinée a la 1, con: «El continental», las hermanas Milanés; «Sombras doradas», comedias y revistas. Tandas elegantes: «Continental» y las hermanas Milanés.

ENCANTO.—A-4433. Matinée a la 1, con: «Justicia femenina»; «Colón traicionado», «Vaivenes del amor» y revista. A las 5.30 y 9.30: «Vaivenes del amor», con William Powell. A las 7.30: «Justicia femenina».

CAMPOAMOR.—A-7054. A la 1: matinée con «El terror vuelve; «Aquí viene la Armada»; «Nupcias bailables» y comedias. A las 5.30 y 9.30: «Aquí viene la Armada», con James Cagney, comedia y revista. A las 7.30: «El terror vuelve».

RIALTO.—«Música y mujeres» y «La edad dichosa».

FAUSTO.—«La pata del gato» y «Charlie Chang en Londres».

NEPTUNO.—«Encadenada» y «Malas compañías».

PAYRET.—«El conde de Montecristo» y «Vivamos otra vez».

AUDITORIUM.—«Vivamos otra vez» y «Charlie Chang en Londres».

TRIANON.—«Caravana de bellezas» y «La mano invisible».

RIVIERA.—«Sombras del pasado» y «Noches de duendes».

PRADO.—«Ahora y siempre» y «Caravana de bellezas».

REGINA.—«Música y mujeres» y «La edad dichosa».

LARA.—«Cautivo del deseo» y «El valle del nudismo».

MENDEZ.—«Un bravo entre los bravos»; «Amor de padre» e «Imitación de la vida».

OLIMPIC.—«Imitación de la vida» y «Un bravo entre los bravos».

UNIVERSAL.—«Seamos salvajes»; «El jinete misterioso» y «La sombra borrosa».

LIRA.—«El artífice del crimen» y «Cuando el amor muere».

MODERNO.—«Una noche de amor» y «Casada sin intención».

INGLATERRA.—«El ángel del arroyo» y «Casada sin intención».

WILSON.—«El ángel del arroyo» y «Casada sin intención».

VERDUN.—«Stingaree»; «No queremos otro padre» y «La sombra borrosa».

FLORENCIA.—«La farsa del honor» y «Hombre de dos mundos».

BELGICA.—«El crimen del Vanidades» y «La isla del tesoro».

VIOLETA.—«La isla del misterio» y «El Conde de Montecristo».

CUBA.—«Se acabó la fiesta» y «El dilema de una mujer».

ROJO.—«Kid Simpatía» y «El dilema de una mujer».

APOLO.—«No queremos otro padre» y «El artífice del crimen».

VIVES. — «La sombra borrosa»; «Los apuros de Jack» y «El Conde de Montecristo».

MAXIM.—«La ciudad de cartón» y comedias y variedades.

MARAVILLAS.—«La isla del tesoro», comedias y variedad.

NIZA.—«La isla del tesoro» y «Corazones valientes».

MUSICA Y MUSICOS

LA FILARMONICA EN EL «NACIONAL»

A las diez de la mañana de hoy celébrase en el Teatro «Nacional» el concierto mensual que ofrece a sus asociados la Orquesta Filarmónica de la Habana. En el programa, según dimos a conocer ayer, figura el estreno de una obra del maestro Fernando Carnicer y, en primer término, la obertura Acis y Galatea de Haendel con la que la Filarmónica rinde homenaje al 250 aniversario del nacimiento del famoso compositor.

Strauss y Wagner están representados en el programa y como solista figura el bajo Manuel Millares quien interpretará a Beethoven y Moussorgsky.

HEIFEZT EN «CARNEGIE HALL»

Solista con la Orquesta Filarmónica-Sinfónica de Nueva York será en la tarde de hoy a las 3, el eminente violinista Jascha Heifetz quien interpretará el Concerto para violín de Brahms que con otras obras del gran compositor, forman parte del ciclo de concierto que lleva a cabo el maestro de maestros, Arturo Toscanini. Este concierto lo retrasmite la estación WQAM de Miami.

RICHARD CROOKS EN «MARTA»

La NBC de 8 a 9 de la noche, trasmite la ópera «Marta» en inglés, siendo intérprete principal el notable tenor Richard Crooks.

A la misma hora la General Motors ofrece su concierto en el que se presentará como solista el pianista Artur Schnabel, dirigiendo la orquesta Henry Hadley.

A las 9 por la WABC se escucha la Detroit Syhphony con buen programa y solista, dirigida por Kolar.

A las 10 la WEAF con el título «Hall of Fame», presenta siempre distinguidos artistas.

OPERA EN MUNICH

Los planes que se hacen por el nuevo intendente de la Opera de Baviera, Herr Walleck, son interesantes. En la actual temporada tiene el propósito de llevar a escena óperas poco conocidas o q. se presentan con escasa frecuencia con el Boris Godunoff de Moussorgsky, «Barenhauter», de Sigfried Wagner, «Die Frau ohne Schatten», de Richard Strauss; «Macbeth», de Verdi y «Flammendes Land», de Attenberer. Además el estreno de «Ulenpeegel» del compositor Fischer.

ORQUESTA DE BODAS «ROSSE»

Hace unos días acaba de dar una audición privada a distinguidas personalidades la Orquesta para Bodas «Rosse», la cual hace muy poco tiempo ha sido constituída en el Conservatorio «La Milagrosa».

Esta Orquesta ha obtenido grandes triunfos en las bodas que ha amenizado, contándose entre sus solistas a la notable cantante Edelmira Zayas, al conocido violinista José Valls y al violoncellista Armando Molina.

La dirección de a Orquesta está encomendada al maestro José Valls y en ella figuran los mejores instrumentistas de la Habana. En breve estrenará una nueva Marcha Nupcial titulada «El triunfo del Amor».

Informes personales en San Miguel 159 (altos) entre Gervasio y Belascoaín.

N. B.

Estado del Tiempo

Nota del mediodía del sábado:

Un centro de alto barómetro sobre Tennessee se extiende sobre los Estados adyacentes, y hay también altas presiones desde el Golfo de México hacia el este y en el Atlántico, exceptuando en la zona desde el Saco de Charleston hasta Nueva York, en donde hay débiles bajas presiones que ocupan parte del extremo oriental de los Estados Unidos.

Pronóstico para hoy domingo: Probablemente buen tiempo, sin gran cambio en temperaturas. Vientos variables, principalmente del nordeste al sur flojos a frescos. Algunas lluvias en mitad oriental.

Observatorio Nacional.

LESIONADOS CASUALES

Juana Ochoa Mateo, natural de España, de 50 años de edad, vecina de Trinidad número 25 y Ramón Fontanill Rodríguez, de 25 años y con domicilio en Genaro Sánchez 23, sufrieron ayer lesiones de carácter grave, en hechos casuales ocurridos en sus respectivos domicilios.

MAÑANA
ENCANTO
La Super-producción Fox
del $1.000.000.00
"PAZ en la TIERRA"
con
Franchot TONE Madeleine CARROLL
FORMIDABLE !!!

GACETILLAS

RIALTO: «MUSICA Y MUJERES»

«Rialto» se verá muy concurrido hoy con motivo de la grandiosa matinée que presenta la empresa, empezando a la una y media con la Revista Fox, una variedad «Esta noche no, Josefina», un bonito cartón, las Revistas Musicales «Música y Mujeres» de Dick Powell, Jean Blondell, Rubby Keeler, Guy Kebbee, y Zazu Pitts y «La edad dichosa» del gran bailarín Hal Le Roy, Patricia Ellis y Guy Kebbee. Este programa se repite a las 5 y a las 8 de la noche.

Los precios como siempre de: 20 centavos luneta y preferencia.

Mañana: «Una noche de Amor» de Grace Moore.

FAUSTO: «LA PATA DEL GATO»

Celebra hoy «Fausto» su matinée dominical, de una a cinco de la tarde, con este magnífico programa.

«La Pata del Gato», por Harold Lloyd.

«Charlie Chang en Londres», por Warner Oland.

«Sombras Doradas» —25 minutos de risa— por Buster Keaton.

«Levantando los Espíritus», comedia musical.

Precios: mayores y niños 20 centavos.

A las 5 habrá tanda doble con «La Pata del Gato», Charlie Chang en Londres» y «Sombras Doradas».

Precios: luneta 20 centavos.

A las 8 y 30: una comedia y Charlie Chang en Londres». A las 9 y 30: «La Pata del Gato» y «Sombras Doradas».

Precios: Luneta 30 centavos toda la función.

NEPTUNO: «ENCADENADA»

«Neptuno» anuncia hoy, de una a cinco de la tarde, en matinée dedicada a los niños: «Encadenada», por Joan Crawford y Clark Gable, «Malas Compañías», por Franchot Tone; «Dos veces dos», por el gordo y el flaco; «Entre salvajes» ,joya de la Metro y «La Pobre Cenicienta», el primer cartón en colores de Betty Boop. Precios: Mayores y niños 20 centavos.

A las 5, en turno doble: «Encadenada» y Malas Compañías» Precios: 20 centavos.

A las 8 y 15: Malas Compañías» y una comedia; a las 9 y 45: «Encadenada». Precios: luneta y preferencia 20 centavos.

Lunes y martes, último días de «Encadenada». Miércoles: «No es Pecado» por Mae West.

Viernes, sábado y domingo: Presentación de las hermanas Milanés en los bailes de moda: «Carioca», «Continental», «La Cucaracha», etc. (Orquesta Le Batard).

PAYRET: «VIVAMOS OTRA VEZ»

Gran matinée tiene hoy el Teatro «Payret» el más popular de la Habana. Por su sonido y proyección. Hoy empieza a la 1:30 con las revista semanal Universal. Un gracioso cartón, el episodio 3 de la serie «El Jinete Rojo» de Buck Jones. Los Artistas Unidos. Presentan: «Vivamos otra vez» por Fredrick March y Ann Sten. También a las 3:30 y a las 8 de la noche se exhibe «El Conde de Montecristo» ,usted puede ver las dos películas. Entre y salga cuando quiera.

Precios: 260 centavos luneta, butaca, y asiento de palco hasta las 6 y media los mayores y 30 centavos después de esta hora. Niños 15 centavos. Tertulia o Paraíso 10 centavos a todas horas.

AUDITORIUM: «VIVAMOS OTRA VEZ»

«Auditorium», de Calzada y D, Vedado, Teléfono F-4455, dedica la matinée de hoy a los niños. Revista el cartón «Niño Azul», la graciosa comedia «Sombras Doradas» por Buster Keaton, el episodio número 2 de la serie «El Jinete Rojo» por Buck Jones, estreno en Cuba de la super-comedia «Que trabajo» por Jimmy Savo y estreno en Cuba de la sensacional película «Charlie Chang en Londres» por Warner Oland. En tandas elegantes de 5:15 y 9:45: «Vivamos otra vez» por Ann Sten y Fredric March. En tanda de 8:30: Charlie Chang en Londres» por Warner Oland.

Mañana: En tandas de 4:00 y 8:30: «Nacida para el Beso» y a las 5:15 y 9:45: «Caravanas de Bellezas» Martes: «El terror vuelve».

TRIANON: «CARAVANA DE BELLEZAS»

En la matinée de una y media: revista Fox; muñequitos; Jimmy Durante y un grupo de muchachas preciosas en la cinta Metro «Caravana de bellezas», la comedia «Los bomberos» y «La mano invisible», por Robert Young y Madge Evans.

Antes de las 2, 20 centavos mayores; niños 15.

Después: 30 centavos mayores; niños 20.

En las tandas de 5.15 y 9.45: revista Fox; muñequitos y la gran cinta Metro, por Jimmy Durante y un grupo de preciosas muchachas, titulada «Caravana de bellezas».

A las 8.30: «La mano invisible», por Robert Young y Madge Evans.

Mañana y pasado: «Justicia femenina», por Fay Wray y el artista cubano César Romero, y la valiosa obra de Phillips Holmes «Grandes ilusiones».

RIVIERA: «SOMBRAS DEL PASADO»

Hoy en la matinée que comienza a la 1.15 se exhibe por última vez la gran producción por Robert Montgomery y Maureen O-Sullivan, «Sombras del pasado»; episodio 5 de la serie «El tesoro del pirata», por Richard Talmadge, exhibiéndose la copia nueva de la simpática comedia por Stan Laurel y Oliver Hardy «Noches de duendes», revista y comedia.

En las tandas elegantes de 5.15 y 9.45 «Sombras del pasado», revista y comedia. A las 8.15: Episodio 5 de «El tesoro del pirata» y «Noches de duendes».

Mañana lunes 25, día de fiesta, matinée a la 1.30 estrenándose la gran producción por Gary Cooper, Shirley Temple y Carole Lombard «Ahora y siempre»; además la producción por Ida Lupino y Robert Armstrong «En busca de belleza», revista y comedia.

En las tandas elegantes de 5.15 y 9.45: «Ahora y siempre», revista y comedia. A las 8.15 «En busca de la belleza».

PRADO: «AHORA Y SIEMPRE»

He aquí el extenso y variado programa de la grandiosa matinée que el teatro «Prado» ofrece hoy de 1.30 a 5.00 de la tarde: revista; el cartón por la encantadora muñequita Betty Boop «Se acabó la fiesta»; la atractiva producción «Caravana de bellezas», interpretada por las 200 muchachas más lindas del Universo, en la que se da a conocer por primera vez el sensacional baile «El Carlo» y «Ahora y siempre», la sensacional cinta por Gary Cooper, Carole Lombard y Shirley Temple, la chiquilla maravillosa.

En el turno doble de 5.00 a 8.00 se repite el mismo programa, así como también por la noche, comenzando a las 8.30 con «Caravana de bellezas» y a las 9.30, revista cartón y «Ahora y siempre».

Mañana, estreno de la gran película «Vivamos otra vez», con Fredric March y «Caravana de bellezas».

REGINA: «MUSICA Y MUJERES»

Una gran matinée presenta «Regina» con un selecto programa: estreno de una revista Fox; una linda variedad en colores «Esta noche no, Josefina»; un cartón; la Warner Bros presenta sus dos mejores revistas musicales de este año: «Música y mujeres», bella, romántica y lindos coros de bellas mujeres, trabajando en ella Dick Powell, Zassu Pitts, Ruby Keeler, Joan Blondell y Guy Kibbee; la otra revista es «La edad dichosa», divertida y muy jocosa del gran bailarín Hal Le Roy; la simpática Patricia Ellis y Guy Kibbee.

Los precios: 20 centavos mayores todo el día y noche; 10 centavos niños menores de diez años. Tertulia 10 centavos.

Mañana: Una exhibición de «Una noche de amor», a petición de nuestro querido público.

LARA: «CAUTIVO DEL DESEO»

En función corrida desde la una y noche a las 8, exhibe el simpático «Lara», de Prado y Virtudes, a precios populares, un regio programa comenzando con comedias, cartón y variedad. Valiosísima y muy atractiva producción «Cautivo del deseo», de Leslie Howard. Instructiva film tomada del natural «El valle del nudismó». Mañana «Música y mujeres» y «Aunque no me quieras». Miércoles: «Cleopatra», la maravilla del año.

MENDEZ: «UN BRAVO ENTRE LOS BRAVOS»

En matinée a la una, tanda de las 5 y noche a las 8:15, anuncian las carteleras del popular «Méndez» de Santa Catalina y Juan Delgado, en Santos Suárez, teléfono I-7325, un monumental programa, con comedias, cartón y variedad. Divertidísima y valiosa producción «Un Bravo entre los Bravos», de Buck Jones, regia y maravillosa joya imitación de la Vida», por Claudette Colbert y Warren William, Delicada y sentimental producción «Amor de Padre», de Zazu Pits. Mañana, «Cleopatra», «El Crimen del Vanidades» y «Hasta el Ultimo Hombre».

OLIMPIC: «IMITACION DE LA VIDA»

Monumental matinée apropiada para los niños, tanda de las 5 y noche, se ha combinado en este cine «Olimpic», de Avenida de Wilson y B, en el Vedado, teléfono F-6263, un magistral programa. Da comienzo con comedia «Eterno Ensueño», episodio 2 de «El Tesoro del Pirata». Preciosa y muy valiosa joya de argumento real «Imitación de la Vida», por Claudette Colbert. Magistral joya «Un Bravo entre los Bravos, de Buck Jones. Hasta las 6:30, mayores 15 centavos y después 20. Niños y tertulia, a todas horas 10 centavos. Mañana no habrá función por cambio de Empresa; daremos a conocer muy pronto la reapertura de este cine.

UNIVERSAL: «SEAMOS SALVAJES»

Con éxito nunca esperado fué estrenada ayer esta valiosa producción de la célebre Claudette Colbert, la que hoy será nuevamente exhibida, precedida de variedad y comedias. Asimismo pasará por la pantalla la interesante atracción «El Jinete Misterioso» de Kent Taylor. Episodio 10 de la sensacional serie «La Sombra Borrosa». Mañana «Seamos Salvajes» y «Suena el Clarín». Martes, «Melodía de Primavera» y «El Crimen del Siglo».

ENCANTO HOY
Noticiario
La comedia "COLON TRAICIONADO"
JUSTICIA FEMENINA
con Fay WRAY y Cesar ROMERO
La comedia "DOS RIVALES"
VAIVENES del AMOR
William POWELL
Myrna LOY
Una MERKEL
MAÑANA "PAZ en la TIERRA" Franchot TONE y Madeleine CARROL

CAMPOAMOR
Noticiario
La comedia "¡QUE HERMOSOS DIENTES!"
La escalofriante producción Warner
EL TERROR VUELVE
con Lyle TALBOT y Mary ASTOR
AQUI VIENE LA ARMADA
Con James CAGNEY
Gloria STUART
Pat O'BRIEN
Frank McHUGH
MARTES "TODO CORAZON" Jean PARKER James DUNN Una MERKEL

GRANDES MATINEES DESDE LA 1

MAÑANA
DIA DE FIESTA NACIONAL
GRANDIOSAS MATINEES
DESDE LA 1

LIRA: «EL ARTIFICE DEL CRIMEN»

Por los críticos, está conceptuada la regia producción «El Artífice del Crimen», como una valiosa cinta, maravillosamente interpretada por Otto Kruger, película que será hoy estrenada en este concurrido cine, acompañada de la estupenda atracción «Cuando el Amor Muere», de Raft Rouglen; completa el programa comedias cartón y variedad. Mañana, «Creí en Tí» y «Todos los Hombres son Enemigos», revista, muñequitos comedias y variedad.

MODERNO: «UNA NOCHE DE AMOR»

En los tres turnos de hoy, matinée, tanda y noche, se exhibe un selecto programa, «Una Noche de Amor», de Grace Moore, Tullio Carminatti; «Casada sin Intención», de Florence Rice, Neil Hamilton, Donald Cook; «La Sombra Misteriosa», episodio final; «Parejas en Pares», cinta cómica; cartón comedia y una revista mundial. Luneta 20 centavos; niños 10 centavos. Mañana, «El Angel del Arroyo», de Carole Lombard, Roger Prior y «La Señora no se Opone», de Leslie Howard y Binnie Barnes.

INGLATERRA: «EL ANGEL DEL ARROYO»

San Rafael y Consulado, M-5527, de 1:30 a 6 p. m. 10 cts. damas y niños; y 15 cts. caballeros. Y de 6 a 11:30, 20 cts. caballeros, 15 cts. damas, y 10 cts. niños.

Hoy, tarde y noche, Revista; la comedia «El hombre vici versa» y el cartón «El enano burlón». «El ángel del arroyo» regia super joya por Carole Lombard, y May Robson; y «Casada sin intención» atracción suprema, por Neil Hamilton y Florence Rice.

A las 5 p. m.: «El ángel del arroyo» y «Casada sin intención».

Mañana, Fiesta Nacional, con el estreno de «A tu salud» por John Boles y Spencer Tracy.

WILSON: «EL ANGEL DEL ARROYO»

Belascoaín y San Rafael, U-5863, de 1:30 a 6:30, 15 cts. y 20 después. Niños 10 cts. a todas horas.

Hoy, tarde y noche, Revista; la comedia «Que me casen» y el cartón «Peregrino dichoso» y «El ángel del arroyo» regia joya por Carole Lombard, y May Robson; y «Casada sin intención» por Neil Hamilton, y Florence Rice.

A las 5 p. m.: «El ángel del arroyo» y «Casada sin intención».

Mañana, Fiesta Nacional, con el estreno de «A tu salud» por John Boles y Spencer Tracy.

Miércoles: «Cuesta abajo» por Carlos Gardel; y «El crimen del Vanidades» por Jack Holt.

VERDUN: «STINGAREE»

Un programa atrayente presenta las carteleras del teatro «Verdún», el más concurrido de la Habana, en primer turno se presentará la encantadora cinta titulada «Stingaree» por el grandioso actor Richard Dix e Irene Dunne, también se pondrá la super joya dramática «No queremos otro padre» por la lindísima Doris Kenyon y Adolfo Menjou; el episodio 11 de «La sombra borrosa» titulado «El destructor», revistas, cartones y comedias. Los precios serán matinée y tanda 10 cts. todos. Por la noche caballeros 15 cts., damas y niños 10 cts. Mañana «Stingaree» y «No queremos otro padre».

FLORENCIA: «LA FARSA DEL AMOR»

Dos portentosas e interesantes películas desfilaran hoy por la pantalla del confortable cine «Florencia» de San Lázaro y San Francisco. Matinée a la 1, tanda a las 5, y noche a las 8:15 con comedia, cartón y revista. Episodio 7 de la grandiosa serie «El tesoro del pirata». Regia y bella producción «Hombre de dos mundos» de Francis Lederer. Monumental super joya «La farsa del honor» de Francis Dee. Mañana «Tu hijo» en español y «Lo que los dioses destruyen».

BELGICA Y VIOLETA: DOS GRANDES CINTAS

Presenta el gran cine «Bélgica» un gran programa que habrá de llenar su espaciosa sala. Matinée, tanda y noche, con Revista, Cartón, Comedias y Variedad. Sensacional producción «El crimen del Vanidades» de Victor Jory. Misteriosa e interesante atracción «La isla del tesoro» de Wallace Beery. Mañana fiesta nacional: «El precio de un amor» y «El Conde de Montecristo» basada en la novela de A. Dumas.

En el «Violeta» se ha combinado para hoy, en matinée, tanda y noche, la exhibición de dos valiosísimas películas, comenzando con revista, cartón y comedias. Colosal producción «La isla del misterio» de Victor Jory. Magistral joya, basada en la novela de Alejandro «El Conde de Montecristo» de Robert Donat y Elissa Landi. Mañana: «El vagón de la muerte» y «Malas compañías».

CUBA Y ROJO: GRANDIOSA MATINEE

Regia matinée ofrece hoy a la 1, el gran cine «Cuba» de la calle Suárez y Corrales. Tanda de 5 y noche a las 8:15 con comedias y cartones. Colosal super producción «Se acabó la fiesta» de Ann Sothern y Stuart Erwin. Interesantísima y bella joya «El dilema de una mujer» de Kay Francis y Warren William. Mañana: «El remolino» y «Donde menos se piensa».

En el «Rojo», de Monte y A. Recio serán hoy exhibidas, en matinée, tanda y noche, dos soberbias películas de argumento muy atractivos. Comienza con comedia y variedad. Divertidísima y colosal producción «Kid Simpatía» de Pat O'Brien y Genda Farrell. Magistral super joya «El dilema de una mujer» de Kay Francis y Warren William.

Mañana: «Dejada en prenda» y «Canción del alma».

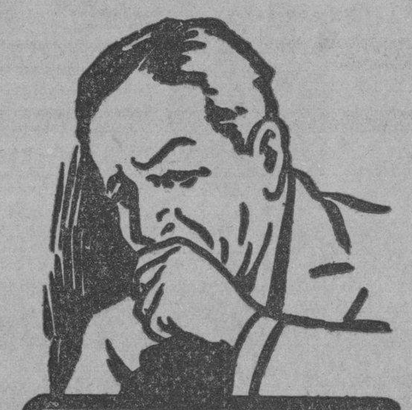

Detener la TOS
no es suficiente
¡HAY QUE CURAR la causa!
Solo el JARABE FAMEL, medicación completa al Lactocreosota soluble, calma la tos desinfecta, cicatriza, vitaliza y reconstituye las mucosas y los bronquios.
Adoptado por los Médicos y Hospitales del Mundo entero.
CONSULTE SU MEDICO
De venta en todas farmacias
JARABE FAMEL

M.E.C.D. 2016

Caja de 8 tabletas 25c • Librito de 3 tabletas 10c

Crónica Habanera

(Continuación de la Pág. CINCO)

SIMPATICO ENLACE

El viernes, en horas de la tarde, se celebró la boda de la bellísima señorita Nenita García Delgado, con el señor Carlos G. Peraza, del Consulado de Cuba en el Japón.

Los nuevos esposos ,embarcarán mañana, rumob a aquella nación, donde el señor Peraza ocupará su cargo.

Felicidades.

CUBA NUEVA

Desde hora temprana reinarán la alegría y la animación, hoy, en la floreciente sociedad de las riberas del Almendares, Cuba Nueva.

En conmemoración de la fecha patriótica del día se ha preparado un programa magnífico de festejos, en honor de sus asociados.

Habrá competencias deportivas, por la mañana y por la tarde.

En un acto interesantísimo se izará la insignia nacional a los acordes de nuestro bellísimo Himno, el que será cantado por un coro de catorce voces, con acompañamiento de violines.

En el mismo hablará el doctor Jorge Mañach, director de nuestro querido colega «Acción».

A la una se servirá el almuerzo mambí, para el que son muchas las mesas reservadas.

Y a las cinco comenzará el té bailable, amenizado por el notable septeto «Gloria Matancera».

COCKTAIL PARTY

En la residencia del distinguido matrimonio americano Mr. y Mrs. Clarence L. Marine, fué ofrecido en la tarde del viernes un simpático cocktail-party.

Entre los asistentes se encontraba este grupo:

La baronesa Violet B. Wenner, distinguida pintora que se encuentra en nuestra ciudad.

Eduardo Chibás y Conchita Ribas de Chibás, Dr. Ortelio Foyo y Chana Alvarez Cerice de Foyo, César Rodríguez Morini y Nina Cowley de Rodríguez Morini, Mr. y Mrs. Theodore Kundtz Jr., Jesús Pardo Suárez y Adelina S. de Pardo Suárez, Mrs. Theodore Kundtz, Mrs. John E. Muhlfeld y la bella señorita Irma Pereda y Ventosa.

En uno de los jardines de la casa fué servido un espléndido buffet.

EL CONCIERTO DE HOY

Para las diez y media de la mañana, está señalado, en el teatro «Nacional», el concierto reglamentario de la Orquesta Filarmónica de la Habana.

Para el mismo reina gran interés y entusiasmo entre los amantes de la música, dado el extraordinario programa que se desarrollará, bajo la acertada dirección del profesor Amadeo Roldán.

Actuará como solista Manuel Millares, barítono de bella voz.

Y se ejecutarán primeras audiciones y otros números atractivos.

Continúa en la página OCHO)

El niño y sus amigos

Cuanta alegría proporcionan los juguetes a los niños y cuanto disfrutan también con el alimento que les brinda una salud tan perfecta, como la LECHE CONDENSADA

La lechera

No deje usted de oir la comedia dramática "EL ROSARIO", hoy domingo, a las nueve de la noche, por la Estación del "Hotel Palace" (970 Kilociclos) con Marcelo Agudo y Pilar Bermúdez.

"NACIONAL" NAVARRETE

CARBON Y UNA COCINA NACIONAL CON HORNO Y AGUA CALIENTE PARA EL BAÑO Y DEMAS SERVICIOS ES LO QUE UD. NECESITA EN SU HOGAR

FABRICA Y EXPOSICION: MERCED No. 99 Y 101

GABINETE DE COCINA TODO DE ACERO ESMALTADO

ARCHIVOS BOTIQUINES CUBOS SANITARIOS VITRINAS para MEDICOS

NEVERA NACIONAL PROTEGE SU SALUD CONSERVANDO PUROS LOS ALIMENTOS.

J. NAVARRETE —CASA FUNDADA EN 1910— Teléfono: A-8702 HABANA

GRANDES FACILIDADES de PAGO

GLICEROFOSFATO ROBIN

RAQUITISMO - DEBILIDAD - CRECIMIENTO

RECALCIFICACIÓN DEL ORGANISMO

GRANULADO - COMPRIMIDOS - AMPOLLAS

LABORATORIOS Mce ROBIN, 13, Rue de Poissy, PARIS

RELOJES

Ofrecemos la más esmerada selección de estilos, tanto para damas como para caballeros. También caprichosísimo surtido de relojes de sobremesa, en exquisitas formas modernistas.

Todos con máquina de absoluta garantía y a precios muy razonables.

La Casa Quintana

"LA CASA DE LOS REGALOS"

OJOS LINDOS CON PESTAÑAS Superpuestas

ADELA, la experta masajista, le enseñará esta maravilla única en Cuba para embellecer los ojos, en el SALON DE BELLEZA de la PELUQUERIA ALEMANA INDUSTRIA 113 (entre Neptuno y San Miguel) — Teléfono A-9633

RAY-JÁ

El nuevo salón de belleza, invita a Ud., y pone a su disposición la experiencia de dos expertos en PERMANENTES SIN CORRIENTE, que dirigen también la aplicación de la famosa tintura Ray-Já.

PELUQUERIA Ray-Já — Jaime Raldiris y Raimundo Calvo, —invitan a su distinguida clientela a: Aguila, 82, al lado de "Fin de Siglo" Teléf. M-2550

SEPTIMO ANIVERSARIO

†

E. P. D.

El Señor

JOSE INCLAN GALAN

Que falleció el día 25 de Febrero de 1928.

Y habiendo sido dispuestas solemnes honras fúnebres por el eterno descanso de su alma, la que suscribe, en su nombre y en el de los demás familiares, ruega a las personas de su amistad se sirvan concurrir el lunes, día 25 del corriente a las 9 a. m., a la Iglesia Parroquial del Vedado a dicho acto, favor por el que les quedará eternamente agradecida.

Febrero, 24 de 1935.

Rosario Menéndez Vda. de Inclán.

†

E. P. D.

LA SEÑORA

Aurelia Silva de Arche

HA FALLECIDO

(Después de recibir los Santos Sacramentos)

Dispuesto su entierro para las 4 p. m. del día de hoy, domingo, 24 de Febrero, su esposo, hijos, madre, hermanos y demás familiares, ruegan a las personas de su amistad concurran a la casa mortuoria, —Animas 102,— para acompañar el cadáver al Cementerio de Colón, favor que agradecerán.

Habana, Febrero 24 de 1935.

Manuel Arche y García; Carlos, María Antonia, Margot, Guillermo, Conrado, Fedora, Jorge y Roberto Arche y Silva; madre, Sotera Irlandés; María, Teresa, Consuelo, Lucía y Luis Silva e Irlandés; Carmen García de Arche; Consuelo Peraza de Arche; Ernestina Calvet de Arche; Severo Bello; René Ascunce; Angel Roca; Benito Rodríguez; Ricardo Miyares; Antonino Gómez; José I. Lezama; Dr. José Ramírez Olivella; Dr. Pedro Castillo; Dr. Ernesto R. de Aragón y Dr. Miguel A. Gómez Silva.

POMPAS FUNEBRES

BERNARDO GARCIA

Zanja 75 esq. a Belascoaín Teléfonos U-7310 -- U-7650

POMPAS FUNEBRES

BERNARDO GARCIA

Zanja 75, esq. a Belascoaín. Telfs. U-7310, U-7650.

Circula por La Habana un camión sonoro que llama poderosamente la atención

Está pasando por las calles de esta ciudad un camión sonoro de la Casa Bayer, fabricantes del famoso producto «Cafiaspirina».

Ustedes se preguntarán ¿qué es un camión sonoro? Pues nada menos que un modernísimo automóvil cuya armazón cubre un número de equipos reproductores de sonido, todos del último modelo y de lo más perfeccionado que se ha construído hasta la fecha.

Las características principales de dicho camión son, en primer lugar, las siguientes:

Un receptor de radio de onda corta y larga, mediante el cual es posible recibir todas las estaciones radiodifusoras de la Isla y un gran número de estaciones extranjeras de Europa y los Estados Unidos.

Para la reproducción de discos fonográficos, este camión está equipado con un mecanismo doble giratorio, que permite continuar programas de discos sin interrupciones.

Lleva además un micrófono magnético para anunciar, un equipo completo cinematográfico sonoro, doce poderosos alto-parlantes dinámicos, montados seis a cada lado del camión, que envían sus potentes vibraciones a muchas cuadras de distancia. Sobre el techo del camión está instalado un telón transparente que se eleva y baja por medio de un mecanismo eléctrico. Ese telón permite que el público vea las películas sonoras desde los dos lados del camión. Un poderoso motor de gasolina de 4 cilindros acoplado a un generador proporciona una capacidad de 2.500 W. de energía a los varios equipos sonoros.

La amplificación se obtiene por medio de un amplificador de entrada y uno de salida de 40 W. de capacidad, haciéndose de esta manera tan fuerte la trasmisión, que miles de personas pueden escuchar la música reproducida por este camión.

De noche el camión está perfectamente iluminado por reflectores.

SUSCRIBASE Y ANUNCIESE EN EL «DIARIO DE LA MARINA»

LLEGO AYER UN MAGNATE DE LOS FERROCARRILES DE LOS ESTADOS UNIDOS

En el lujoso trasatlántico «Santa Paula», de la Grace Line, llegó ayer por la mañana a nuestro puerto el conocido hombre de negocios Mr. Guy A. Thompson, presidente de la importante compañía ferrocarrilera norteamericana Missouri Pacific Line. Viene acompañado de su distinguida esposa en este viaje de placer que realiza durante unas bien ganadas vacaciones.

Su estancia en la Habana ha de ser muy breve, toda vez que sigue rumbo a Nueva York en este mismo barco, que continuará su recorrido a las ocho p. m. pero sin embargo, ha declarado a los periodistas que está muy interesado por Cuba y que muy pronto ha de volver a visitarnos.

Fueron a recibirlo al muelle los señores Juan Sabatés, presidente de la Corporación Nacional del Turismo, y George Rodríguez, representante general en Cuba de la Missouri Pacific.

las ventajas que le ofrecemos

nuestro inigualable surtido en toda clase de

muebles

hace que seamos los únicos que podamos complacerle

CAO Y VARELA

Exposiciones NEPTUNO 187, entre Gervasio y Belascoaín

«EL CAPRICHO».—Neptuno 64 esq. a San Nicolás.

CUANDO SU MEDICO LE RECETE GRIPE EUCALYPTINE

EXIJA LA AMPOLLA GRABADA

CURA y PREVIENE la GRIPE

EUCALYPTINE LEBRUN

DEPOSITARIOS PARA CUBA: BRUNSCHWIG Y CIA

APARTADO 633 HABANA

M.E.C.D. 2016

Todo por 39¢

LA NUEVA MAQUINA GEM
enchapada en CROMO

Por primera vez se ofrece al público de Cuba la máquina Gem Micromatic, enchapada en cromo, a prueba de oxidación y descoloración.

Es la moderna máquina Gem, tan popular, con la que se usan indistintamente las hojas Gem Micromatic de un filo o doble filo. Esta magnífica combinación ha puesto al alcance de todo hombre y toda fortuna la oportunidad de adquirir la mejor máquina de afeitar que se puede fabricar, sea cual fuere su precio de venta.

LA CREMA DE AFEITAR WILLIAMS
proporciona confort y economía

Se elabora con toda la pericia adquirida por la renombrada casa Williams durante cien años de experiencia. Los ingredientes de que se compone son todos de tan alta calidad que muchos fabricantes los consideran "innecesariamente buenos". ¡No así Williams! Miles de hombres aprovecharán la oportunidad de conseguir un tubo grande (tamaño de 35 cts.) de tan famoso producto por medio de esta combinación.

LA COMBINACION GEM-WILLIAMS
se ofrece por un tiempo limitado...

...y es limitada a un número fijo de estuches que se acabarán pronto. Los afortunados compradores serán los que acudan primero.

Compre hoy mismo uno de los nuevos estuches que combinan estos famosos productos de destacada calidad - Crema, Máquina y Hojas - un equipo completo - TODO POR 39 CENTAVOS.

GEM-Williams

Emilio Hausmann, Distribuidor — Zulueta 36-F, Habana

Crónica Habanera

(Continuación de la Pág. SIETE)

LILY SANTANA

La bella señorita Lily Santana González, que celebró su santo el viernes pasado, recibiendo innumerables felicitaciones.

LA MATINEE DEL «ENCANTO»

Comienza a la una, como de costumbre, la matinée del elegante y siempre concurrido teatro «Encanto».

Se exhibirán: Noticiario, comedias, cartones, la interesante producción «Justicia femenina», por Fay Wray, César Romero y Henry Armetta, y el gran estreno del día, «Vaivenes del amor», con William Powell y Myrna Loy.

En los turnos elegantes se exhibe nuevamente la gran producción de William Powell, «Vaivenes del amor».

Mañana, por ser día festivo, ofrecerá otra matinée, estrenándose en Cuba la magnífica superproducción de Franchot Tone, Madeleine Carroll y otros, titulada «Paz en la tierra».

REGLA SUEIRAS DE RECIO

En su elegante residencia del Vedado, guarda cama desde hace varios días, la señora Regla Sueiras, distinguida esposa del señor José Recio Echarte.

Sufre un fuerte ataque de amigdalitis y es atendida por le doctor Claudio Basterrechea.

Le deseamos una pronta mejoría.

INSTITUTO NACIONAL DE CIEGOS

El Instituto Nacional de Ciegos «Varona Suárez», que se levanta en la Avenida de las Palmas, en Marianao, ofrecerá su fiesta anual el próximo martes, a las cuatro y media de la tarde.

Una fiesta brillantísima, conmemorando el noveno aniversario de su fundación.

Habrá un programa magnífico, a cargo de los alumnos ciegos de la escuela, interpretándose varios números interesantísimos y un juguete musical.

Y como final, unas palabras por el director de la escuela, doctor Francisco José de Armas.

Esta fiesta, como de costumbre, se verá favorecida por una extensa representación de nuestra sociedad, admiradora de la magnífica obra que lleva a efecto la institución.

VIAJEROS DISTINGUIDOS

Ha llegado, tras interesantísima excursión por tierras mexicanas, el distinguido matrimonio Fabián de Urrutibeascoa y Lolita Montalvo.

También se encuentra de vuelta el doctor Luis Baralt y su gentil esposa Lillian Mederos, quienes pasaron unos días en Miami, donde el doctor Baralt ofreció dos conferencias.

Ayer, en el vapor «Istria», embarcó el señor Emilio Lufriú y su distinguida esposa Isabel Remus de Lufriú, quienes van a Roma, donde el señor Lufriú, viejo funcionario del Servicio Exterior de la República, ocupa el cargo de cónsul de Cuba desde hace muchos años.

El señor Lufriú, a quien recientemente el Gobierno italiano concedió la encomienda de la Corona de Italia, ha sido ascendido a cónsul de primera, por méritos y por sus competentes servicios en favor de Cuba.

EUGENIA ZUFFOLI

Muy pocos días faltan para que el admirable conjunto que dirige Eugenia Zúffoli, se despida definitivamente del público de la Habana.

La presente ha sido una temporada de éxitos y triunfos para la artista, que tanto se ha hecho aplaudir desde la escena del «Principal de la Comedia».

Hoy, como día dominical, habrá tres funciones.

La matinée que da comienzo a las dos y media, se cubre con la jocosísima comedia en tres actos, titulada «Nena Teruel».

«La casa de la Troya», de Pérez Lugín, va en la función de la tarde, a las cinco y media.

Y por la noche, «La Malquerida», en tanda de nueve y media.

Para mañana, con motivo de la festividad patriótica del día, habrá un programa especial, llevándose a escena por última vez «El beso mortal».

«AUDITORIUM»

Muy favorecida por los niños de la aristocrática barriada del Vedado, se verá hoy la matinée que ofrece la empresa del «Auditorium».

En el interesantísimo programa, a base de películas cómicas y educativas, figuran revistas, cartones y comedias; el episodio segundo de la serie «El jinete rojo», por Buck Jones; estreno en Cuba de la super comedia «¡Qué trabajo!», por Jimmy Savo, y estreno en Cuba de «Charlie Chang en Londres», por Warner Oland.

En los turnos elegantes, de cinco y cuarto y nueve y cuarenta y cinco, vuelve a la pantalla «Vivamos otra vez», cinta de extraordinario argumento, basada en la famosa novela «Resurrección», de León Tolstoi.

DEL YATCH CLUB

Un almuerzo muy animado se celebra hoy en el Habana Yatch Club.

Lo ofrece la aristocrática sociedad, en honor de los triunfadores en la temporada de Yachting 1934 a los que se les entregarán los premios correspondientes.

El baile le seguirá por toda la tarde, a los acordes de la magnífica orquesta de los hermanos Castro.

A juzgar por el gran número de mesas reservadas, este almuerzo resultará muy concurrido por los socios y sus familiares.

(Continúa en la página NUEVE)

UN REVENTON!

ESTA GOMA SALVA VIDAS TODOS LOS DIAS

Sensacional "Capa Dorada" Que Evita Reventones!

EL NUEVO SILVERTOWN de Seguridad con la famosa "Capa Dorada" que evita reventones, puede también salvarle la vida. Y no hay duda que le ahorrará dinero por sus muchos meses de kilometraje extra, La "Capa Dorada" proscribe el temor de los reventones, eliminando el calor interno—su verdadera causa.

Silvertowns provistos de esta notable invención duraron 3 veces más a grandes velocidades Seguridad extra! Kilometraje extra! Y sin embargo, los Silvertowns no cuestan ni un centavo más que las gomas corrientes.

El NUEVO Goodrich Silvertown de Seguridad
CON CAPA DORADA SALVA VIDAS

¡Los CALLOS se desprenden fácilmente!

UNA GOTA CALMA EL DOLOR AL INSTANTE

Póngase unas gotas de FREEZONE sobre el callo, y el dolor le desaparecerá al instante. Pronto se le ablandará el callo, y entonces podrá desprenderlo fácilmente con los dedos. No hay manera más rápida de calmar el dolor y extirpar callos. ¡Haga usted la prueba!

FREEZONE

EL BANDO DE PIEDAD DE CUBA INAUGURA EL 25 UN DEPARTAMENTO DE NIÑOS

Mañana, día 25, según nos comunica el señor José Pérez Cubillas, Presidente del Bando de Piedad de Cuba, tendrá lugar a las cuatro de la tarde el acto de inauguración del nuevo local que provisionalmente ocupará el Departamento de Niños de ese institución, sito en la calle 12 esquina a Avenida 4, Reparto Ampliación de Almendares.

CONSEJO A LOS CATARROSOS

TRAE ALIVIO RÁPIDO

Los restos de las víctimas de Santa Cruz

Se ha iniciado el traslado, según anuncia el Jefe de Sanidad. Adulteradores de leche, multados

Inspectores de la Jefatura Local de Sanidad de la Habana decomisaron ayer a Angel González, de Manrique 100, dos cerdos y medio, y a Santiago Alonso, de San Nicolás 104, un cuarto de res y 55 libras de cerdo, procedentes de Regla y Bauta, por infringir el Decreto 849 que dispone que la carne haya sido examinada por veterinario y provista del «conduce» del Jefe Local de su procedencia.

LECHEROS CONDENADOS

Entre los expendedores de leche de vaca adulterada condenados ayer por los jueces correccionales figuran Saturnino Sosa y Ramón Morejón, condenados a 31 pesos; Miguel Estrada, condenado por el Juez de Ciego de Avila a cincuenta pesos, que no pagó, por lo que ingresó en la carcel de dicha ciudad, y está pendiente de sentencia, Humberto Portillo, de Pinar del Río.

TRASLADO DE LOS RESTOS DE LAS VICTIMAS DE STA. CRUZ

El Jefe Local de Sanidad de Santa Cruz del Sur, dió cuenta ayer al Director de Sanidad haber comenzado el traslado de los restos de las víctimas del ciclón que azotó aquella ciudad el 9 de noviembre del año 1932, de acuerdo con el Decreto-Ley 667.

INSPECTOR ACUSADO

Fué elevado ayer al Secretario de Sanidad el expediente instruído contra el Inspector señor Oscar Salañea, el cual ha sido acusado por Amado González de exigencia de dinero.

Corsetería "Mercedes"

MERCEDES atiende con especialidad fajas contra Hernias, Eventraciones, Vientres péndulos, Maternidad, Colon, Estómago y Riñones descendidos, Eliminadoras de grasas y fajas de operadas.

MERCEDES está especializada en fajas de vestir para señoras gruesas.

MERCEDES recibirá a sus clientes el día 24, en Matanzas, Hotel Louvre, de 8 a 12 m., y en Cárdenas, Hotel Europa, de 2 a 6 p. m. El día 3 de Marzo, en Cienfuegos Hotel San Carlos de 8 a 12 m., y en Santa Clara, Hotel Florida, de 2 a 6 p. m.

FAVOR DE PEDIR TURNO

La Corsetería MERCEDES es el Departamento de señoras de la Casa de Ortopedia de F. CARRASCO, Neptuno 138, entre Lealtad y Escobar.—Teléfono M-7519.— Habana.

Pida catálogo por correo o teléfono.

La Corsetería MERCEDES solicita agentes femeninos en el interior.

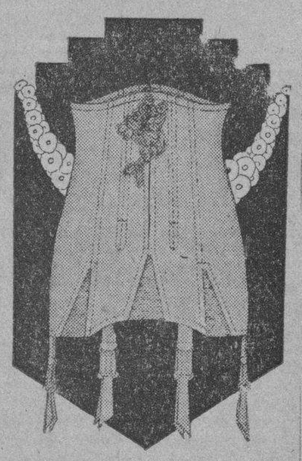

DENUNCIA DE ROBO

En la Tercera Estación denunció Angela Basanta Casuso, vecina de Crespo 5, que de su domicilio le habían robado un alfiler de brillantes y una pistola, sin que por el momento pueda señalar quien sea el autor del mismo.

Malt-Oleol
Glicerofosfatado
de M. Bouvet - Paris
Providencia
de los niños débiles
de los adultos fatigados
de los ancianos deprimidos
y de los convalecientes
De venta en todas las Farmacias

ESTAMOS EN CARNAVAL
ATENTA A LA INVITACION

Ha de estar Ud., dispuesta para la fiesta, para el paseo, para los bailes de Carnaval.

A este respecto nos permitimos recordarle que como todos los años tenemos el complemento de su disfraz: nuestras trenzas, postizos, pelucas, tintes, permanentes y demás servicios son una magnífica contribución al rey Momo.

Peluquería MARTINEZ

Una casa de belleza con la competencia y el confort del mejor salón de París.

NEPTUNO, 81 — entre Manrique y San Nicolás — Tel. A-5039

Canas

Suprima las canas en pocos días con la Loción LA CONDESA.

Higiénica, inofensiva, no mancha la piel ni las telas, devolviendo al cabello su color natural exacto.

Use en la misma forma que una loción de tocador, al peinarse la Loción Higiénica

"La Condesa"

MONTE 180 TEL: A-3606

La Casa Grande

JUEGOS DE SALA, COMEDOR Y CUARTO

$1.50 SEMANAL

M.E.C.D. 2016

TOS
CATARROS
BRONQUITIS

Solución Pautauberge

Radio "Atwater Kent"

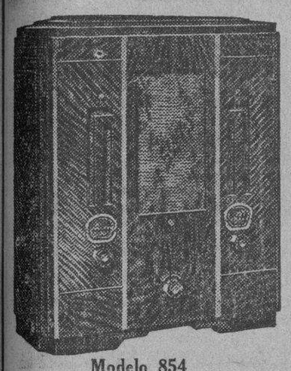

Modelo 854
$49.00

VozdeOro

El aparato de Radio que Ud. ha de tener tarde o temprano, pues no hay razón que justifique la falta de un ATWATER KENT "Voz de Oro" en su hogar

$1.25 SEMANAL

es suficiente para llevar la alegría a su casa. Un hogar sin Radio resulta monótono, triste.

10 NUEVOS MODELOS 1935, COMBINACION ONDA CORTA Y ONDA LARGA

desde $49.00 a $370.00

Grandes facilidades de Pagos — Solicite Informes

JOHN L. STOWERS

San Rafael, 29 — Teléfono A-3962 — Habana

LA REGENTE
NEPTUNO Y AMISTAD

Collares de perlas macizas, legítimas. Brillantes sueltos (pequeños y grandes) y también montados en platino y en oro, y toda clase de piedras preciosas. Precios razonables. Damos dinero a módico interés.

CRUZ U-1203 Capin, García y Cía.

OÍ QUE DECÍAN

"¡Pobrecita, está envejeciendo!"

DESDE ENTONCES USO EL

PALMOLIVE

Aún no había llegado a los 30 años y ya se murmuraba que aparentaba tener más edad. Consulté a mi especialista de belleza; y ella como 20.000 especialistas más, me recomendó el Jabón Palmolive, por su rejuvenecedora y maravillosa mezcla secreta de los aceites de palma y oliva.

¡Con cuánto gusto noté el rejuvenecimiento de mi cutis después que comencé el tratamiento Palmolive! ¡Y lo fácil que es!... simplemente frotarse la cara, cuello y hombros durante dos minutos cada día, por la mañana al levantarse y por la noche antes de acostarse, con su abundante espuma—y después enjuagarse bien.

Para mi baño, hago una abundante espuma con el PALMOLIVE en una toallita y con ella me froto todo el cuerpo hasta que su espuma penetre bien en los poros, limpiándolos completamente. Me enjuago bien y me seco suavemente sin frotarme. Acostúmbrese a este tratamiento y le causará una agradable sorpresa, lo limpia, fresca y rejuvenecida que usted se sentirá.

Usted también se embellecerá con Palmolive. Compre 3 pastillas de Palmolive hoy mismo.

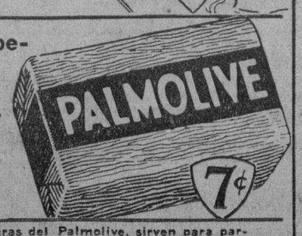

Las Cintas negras de las envolturas del Palmolive, sirven para participar en el próximo "Octavo Colosal Concurso JABON CANDADO"

Crónica Habanera

(Continuación de la Pág. OCHO)

LA FIESTA DE LA LIGA CONTRA EL CANCER

Un acontecimiento social que revestirá caracteres de gran brillantez, está señalado para el domingo próximo.

Nos referimos a la fiesta que auspicia la Liga contra el Cáncer, y que tendrá lugar en Sans Souci, dando comienzo a las diez de la noche.

Un éxito magnífico será esta fiesta, bajo sus tres aspectos: de comida, baile y show.

Para la comida, en la que cuesta el cubierto tres pesos cincuenta centavos por persona, es muy grande la demanda de mesas.

Así nos lo comunica Miró, el amable maitre del Sans Souci, al que deberán dirigirse, por el teléfono FO-7979, las personas que deseen hacer reservaciones.

Figura en la lista un grupo de distinguidas personalidades del gran mundo habanero.

Dr. Gonzalo E. Aróstegui, Pepe Gómez Mena, Chicho Maciá, Luis Menocal, Salomón Maduro, Leslie Pantín, Dr. Eugenio Sardiña, Dr. Guillermo de Zaldo.

Dr. Raúl de Cárdenas, Secretario de Justicia.

Dr. Alfredo Lombard, Luis M. Santeiro, Francisco Baró, Paco Gómez, doctor Humberto Solís, José Manuel Cortina Jr., Dr. Eduardo Delgado, Luis Santeiro Jr., Alvaro González Gordon.

Condesa de Revilla de Camargo.

Chicha Sánchez viuda de Sánchez.

Adrián Maciá, L. García Pedroso, Raúl del Monte, Manuel Fernández, Ernesto Fonts.

La rifa del billete de cien pesos, se hará en plena fiesta.

Casi todas las papeletas se encuentran colocadas, al costo de veinte centavos.

El show será un aliciente poderosísimo.

Y también el baile, en el que alternarán con la magnífica orquesta de los hermanos Palau, el septeto «Supremo» y un típico son.

EL RECITAL DE CELIA NAVARRO

Un recital atractivo, es sin duda alguna el que prepara para el sábado 9 de marzo próximo, la señorita Celia Navarro, soprano de voz dúctil y bella calidad.

Se efectuará en el elegante salón de conciertos del Hotel Nacional, a las cinco y media de la tarde.

Las localidades, al precio de un peso, están siendo muy solicitadas.

Además de poder obtenerse en la calle B número 250, altos, las entradas estarán a la venta desde el próximo lunes, en el Hotel Nacional.

Con Celia Navarro se presentará, en valiosa colaboración, la joven y muy notable pianista Emma Badía, quien hará gala de su arte exquisito.

ORIENTAL PARK

Domingo de carreras, siempre favorecidos por los amantes del elegante sport hípico.

Nuestro bellísimo Oriental Park aparecerá, desde primera hora de la tarde, invadido por la numerosa concurrencia de damas y caballeros que allí acuden, para disfrutar de los muchos alicientes que se les ofrece.

Principal atractivo son las carreras.

En el stand habrá baile, con notables orquestas.

También se bailará en la casa-club, donde, como de costumbre, se congregará extensa representación del gran mundo habanero.

DE LA PLAYA AZUL

Varadero se ha visto en estos días muy favorecido por elementos de la sociedad habanera, que gustan de disfrutar de los encantos de la incomparable Playa Azul.

Los «week ends» resultan siempre animados y gratos al espíritu por el ambiente de tranquilidad que allí impera.

Hoy, con motivo de la gloriosa fecha patriótica del 24 de febrero, será grande la afluencia al Club Náutico, donde el señor José Fermín Iturrióz, presidente de aquella sociedad, ha hecho los preparativos del caso.

CASINO NACIONAL

Alegría, animación extraordinaria, esas fueron las características de la noche de ayer en el Casino Nacional.

Nuestro primer centro de recreo y diversión organizó una gran fiesta para esperar la gloriosa fecha del 24 de febrero, efemérides del Grito de Baire.

Lucía el Casino un decorado especial, bellísimo, que constituyó una grata sorpresa para los que allí se reunieron.

Se presentó el show, como de costumbre insuperable.

Y actuó la orquesta de los hermanos Castro, alternando en los bailables con el septeto «Casino».

Debido a lo numeroso de la concurrencia, la falta de espacio y lo avanzado de la hora en que escribimos estas líneas, nos vemos obligados a aplazar la reseña para nuestra próxima crónica.

Ocupará lugar preferente.

DEL «NACIONAL»

Un franco éxito para la empresa del «Nacional», nuestro máximo coliseo, ha sido el estreno de ayer.

«Continental», la gran película que tanto interés había despertado, atrajo público numeroso y selecto desde las horas tempranas de la tarde.

Hoy se exhibe nuevamente esta hermosísima cinta.

Va en los turnos elegantes, así como en la matinée, donde también se presentarán comedias, cartones y noticiarios.

Actuarán las hermanas Milanés, las celebradas bailarinas, que ayer se hicieron aplaudir en «La cucaracha», acompañadas por la orquesta de los hermanos Le Batard.

Dado lo extraordinario de la concurrencia que asistió ayer al «Nacional», nos es imposible reseñarla íntegra, limitándonos a ofrecer algunos nombres.

Señoras:

Mariana Seva de Menocal.

Lelia Herrera de Morales, Mercedes Marty Vda. de Baguer, Hemelina López Muñoz de Lliteras, Pilar Reboul de Fernández, María Esperanza Lara de Montalvo, María Teresa Otero de Miranda, María Arango de Etchegoyen.

Maggie Orr de Aróstegui.

Malula Rivero de Scull.

Nena Justiniani Vda. de Castellanos, María Luisa Giralt de Martínez Díaz, Josefa Sánchez Vda. de Lombard, Emilia Milián Vda. de Baró.

Carlotica Zaldo de Mendoza.

Nena Rodríguez de Santeiro.

Zenaida Gutiérrez de Mencía.

Josefina Barraqué de Sabatés, Mercy del Monte de Maciá, Conchita Fernández Mederos de Plá, Laura Sánchez de Latour, Justina Monteagudo de Portal.

Lolita Recio de Goitizolo.

María Antonia Bonnet de Domínguez, Alicia de Cárdenas de Belt, Conchita Bosque, Carmen de la Guardia de Zaldo, Nellie Desvernine de Lombard.

Elena Menocal de Massaguer.

Nina Reyna de Ariosa.

María Luisa de los Santos de Reyes, Floraida Fernández Reboul de Tolón, Lourdes de la Torre de Diehl, Clarissa Aspuru de Alejo.

Lolita Montalvo de Castillo Pockorny.

Josefa Alvarez Flores de Onetti, Elisa Arvide Vda. de la Guardia, Rosa Ramos de Faz, Renée Dabney de Mesa, Maruja Barraqué de Sánchez.

Lola Soto Navarro de Lasa.

Marta Alonso de García Rivero, Amelia Alvarez de Morejón, Amelia Morejón de López Miranda, Nenita Rodríguez de Rodríguez, Julia Sedano de Campos, Aurora Fonts de Valdés Fauli, Cachita de la Torre de Puente.

Elvirita Maruri de Cortada.

Evelia Méndez de Valdés Rodríguez, Ofelia Méndez de Aixalá, María Teresa Aixalá de Entrialgo, Ofelia Aixalá de Hernández, Julia Martínez de Tamargo.

Guillermina Pérez Fernández.

Cuca Villalba de Pedroso.

Adolfina Valdés Cantero de Martínez.

Margarita Scull de Alvarez, Estela Langwight, Zoila Pérez Fernández de del Valle, Concha Moya de Arduras, Mina Altuzarra de Pérez Chaumont.

Mercedita Pérez Sáez de García Alvarez.

Micaela de la Sierra de Conde, Nena Aranda de Echevarría, Leopoldina Alvarez de Basterrechea, Milly Schuman de Rodríguez, Lucy Schuman de Mendoza.

Chea Pedroso de García.

Tany García Longa de Annoni.

Angela de la Pezuela Vda. de Schuman, Matilde Mendoza de Roberts, María Mendoza de Bailey, Elvira Pérez de Errasti, Carmen García de Maresma.

Ana María Valdés Pagés de Montero.

Lolita de la Vega de Maruri, Sara de la Cruz de Pino, Dulce María Chacón de Salas, Blanquita Fernández de Castro de Jardines, Luz Suárez de González del Valle, Teresita G. de García Rubio, Carolina Vilia Vda. de Rebollar.

Matilde Alvarez de Sánchez.

Lolita Rabell de Mañas.

Julieta Bevacqua de Suris, María Antonia Santé de Fernández, Lolita Morera de García Alonso, Chela Robelín de Morales Brodermann.

Margot del Monte de Cruz.

Nena Gamba de Zaldo.

Elisa Quecara de Santovenia, Mercedes Escobar de Triay, Mera Pérez de Lecuona, María Gutiérrez de Rodríguez, Malvina Biart de Díaz Blanco.

Terina Souza de del Valle.

Rita Fernández Marcané de Cruseilas, Terina Meléndez de Cárdenas, Rosario Soler de Mañas, Nenita Valdés Cabaleiro de Ibáñez.

María Francisco de la Sierra de Baró.

Silvia Méndez Plasencia.

María Montiel de Martínez, Carmelino García Meitín de Alfonso, Amalia Simoni de Peláez, Leticia Pamies de Michelena, Mela Basarrate de Estévez.

Daysi Crabb de Falla.

Margarita Carrillo de Losa, Enriqueta Piquer, Nin Pérez de Leyte Vidal, Chita Diehl de Pollack, Josefina Alonso de Calvo Vizoso.

Carmelina Pujol de Fernández Garcés.

Teté Ugarte Vda. de Cruz, Zoila Noroña de Reyes, Manolita Coello Vda. de Ramos Izquierdo, Marta Rodríguez de la Sierra, Estela U. Vda. de Sierra.

Lily del Portillo de Hurtado de Mendoza.

Señoritas:

Elena y Hortensia Montalvo, Loló Casteleiro, Chela Miranda, María Antonio y Rosario de Cárdenas, Josefina y Carmen de la Guardia, Lidia Plá.

Alicia Castellanos.

Alelí Morales.

Elena Johnson, Peggy Freyre, Irene Pagliery, Georgina Menocal, Silvia Lawton, Florinda Sánchez, Josefina Pernas, Ana María y Cristina Maciá, Gloria y Marta Ariosa y Reyna.

Josefina y Lourdes Hurtado de Mendoza.

Marta y Nenita García Rivero, Marta Sánchez Barraqué, Minín Abello, María Puente, Margarita Gallardo, Lily Rodríguez Gispert, Josefina y Rosita Faz.

Conchita y Ofelia López Bosque.

Hortensita Scull.

Lola María Sánchez.

Seida Portal, María Luisa Ortiz, Esther y María Luz Quiñones, Renée Triay, Amadita y Eloísa Rodríguez Gutiérrez, Nena P. Carreño, Bebita Rabell.

Fefita de Sola.

Cristina Mendoza.

Lydia Lombard, Mary de los Reyes, Alicia Pedroso, Yolanda Lima, Lilian Gómez Mena, Ofelita de la Cruz, Elena y María Macía, Silvia Pedroso.

Nantilde León, Josefina Vilela, Marina Marchena.

Estelita Santeiro.

Silvia Freyre.

Loló Goitizolo, Lidia Fuentes, Mercedes Onetti, Josefina y Teté Conde, Alicita González del Real, Elsa y Marina Díaz Biart, Lourdes Caballero, María Pérez Díaz.

Elena Hidalgo Gato.

Alina Johnson.

Lidia Grimany, Josefina Bonne, Josefina Ebra, Violeta Basterrechea, Silvia López Miranda, Lupe y Margot Zúñiga, Adriana Valdés Fauli, Hortensia Muller.

Julita y Marina Tamargo.

Isabelita Galán, Addy Machado.

Eugenia y Adriana Martínez, Estelita Domine, Fifí Roberts, Seida y Sara Machado, Cristinita Ferras, Hortensia Lavedán, Nena Mir.

Gloria y Pilar Rodríguez Franca.

Beba y Toky Montero.

Ofelia, María Luisa y Josefina Morales de los Ríos, América Penichet, Adela Dardet, Rosa Herrera, Sarita Gutiérrez.

Flavia Argüelles.

María Esperanza, Adriana y María Elena Martínez Núñez, Mina Errasti, Mara Isabel y Sara Fino, Raquel Jaquet, Hilda Cuca y Regina Martínez Piloto.

Teresita Rionda.

Carmelina Muñoz, Minita Pérez Chaumont, Loloita Mesa, Zoila Guedes, Rosita Barraqué, Graziella Rebollar, María Matilde y Silvia Aróstegui.

Antolina, Emilia María y Dinorah de Cárdenas.

Ernestina Gispert, Estelita Fiallo, Margarita Morales Robelín, Maritza Alonso, Ninina de los Reyes.

(Continúa en la página DIEZ)

Desertó y hurtó un reloj.

El capitán del vapor «Astra» dió cuenta a la policía marítima de que el tripulante Alf Bjerk, desertó de su barco y además le hurtó un reloj de oro a un compañero.

Sun Life Assurance Company of Canadá

(EL SOL DEL CANADA, COMPAÑIA DE SEGUROS DE VIDA)

Incorporada en 1865 Domicilio Social: Montreal

Sexagésima Cuarta Memoria Anual - 1934

TOTAL DE SEGUROS EN VIGOR, diciembre 31, 1934. Esta enorme suma, capitales acumulándose de casi un millón de tenedores de pólizas de la Sun Life, será pagada a ellos mismos o a quienes de ellos dependan durante esta generación—factor de un considerable valor social y económico.		$2.748.725.403
NUEVOS SEGUROS PAGADOS		236.215.901
INGRESO		159.251.028
EGRESO		115.661.302
SOBRANTE DEL INGRESO SOBRE EL EGRESO		43.589.726
PAGADO A TENEDORES DE POLIZAS Y BENEFICIARIOS:		
Durante el año 1934		88.160.206
Desde la Fundación de la Compañía		888.330.239
ACTIVO. Obligaciones: gobierno, municipales, empresas de utilidad pública y otras; acciones: preferidas y comunes; préstamos sobre hipoteca; bienes inmobiliarios; préstamos sobre pólizas de la Compañía; efectivo en bancos y otros activos.		665.378.716
PASIVO. Casi las nueve décimas partes de esta suma representan la reserva de póliza—suma separada para garantizar todo pago de póliza a su vencimiento.		651.115.551
CAPITAL PAGADO ($2.000.000) y saldo acreedor en la cuenta de los accionistas	$3.299.728	
RESERVA por la depreciación de hipotecas y bienes raíces	5.012.619	
SOBRANTE	5.950.818	14.263.165

Se hizo la evaluación de obligaciones y de acciones a las bases prescritas por el Departamento de Seguros del Dominio del Canadá para todas las Compañías, y de conformidad con las bases autorizadas por los Departamentos de Seguros de las diversas Provincias del Canadá, y la Convención Nacional de Comisionados de Seguro de los Estados Unidos de Norteamérica. Las obligaciones bajo póliza se han evaluado en absoluto por el sistema de prima neta uniforme, norma ésta aun más estricta que lo requerido bajo las severas disposiciones de la Ley de Seguros del Dominio del Canadá.

Sun Life Assurance Company of Canadá

Sucursal en Cuba: Edificio Royal Bank of Canadá, 5to. Pi Aguiar 75. Habana.

EGO--SUM

No tiene rival para curar herpes, excemas y brotes de ácido úrico; es lo mejor que se conoce. EGO-SUM se recomienda solo, pues dice: YO SOY, y cura rápidamente toda clase de enfermedades de la piel. Pruebe con EGO-SUM de venta en Sarrá, Johnson, Americana y demás Farmacias.

GRAN CASINO NACIONAL

Ruleta, Bacarat, y otros entretenimientos

Todo un ambiente de elegancia y distinción

EN EL SHOW

Elia de Granados, en sus bailes españoles.

Ivonne Nova, en la danza del abanico.

Una pareja de rumba

Restaurant de lujo. Table d'hote: $3.00

Baile con la Orquesta de los HERMANOS CASTRO

Separe su mesa por el teléfono FO-7420

SANATORIO

PARA ENFERMEDADES NERVIOSAS Y MENTALES DEL

DR. ARMANDO DE CORDOVA

Profesor de Enfermedades nerviosas y mentales de la Universidad Nacional

En una extensión de una caballería de tierra, con frondosa arboleda y jardines, donde los pacientes pueden hacer vida al aire libre. Arroyo Arenas.—Kilómetro 17 de la Carretera Central. Teléfono número 26.

Consultas en la Habana: Industria 122 esq. a San Miguel. Lunes, miércoles y viernes, de 3 a 5 y en el Sanatorio por la mañana.—Teléfono: A 6674.

Dr. R. ECHEVERRIA

Especialista en enfermedades alérgicas. ASMA, coriza, eczema, colitis etc.

De 2 a 4 y horas especiales.

Edificio Palace, Apto. 608. Calle G y 25. Tel. F-6651

SUSCRIBASE Y ANUNCIESE EN EL «DIARIO DE LA MARINA»

M.E.C.D. 2016

"EL PALACIO DE CRISTAL"

NEPTUNO Y CAMPANARIO. — TELEFONO A-0315

COMPRE MUCHO, HABILITE SU CASA CON POCO DINERO Y PAGUE CON CERTIFICADO PLATA O PLATA ACUÑADA

JUEGOS DE CUBIERTOS

MODELO ARISTOCRATICO

Plateado con hoja inoxidable

24 piezas $6.00

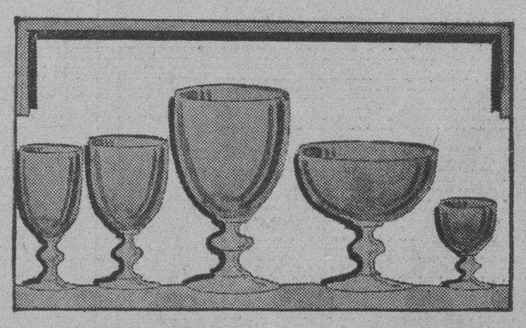

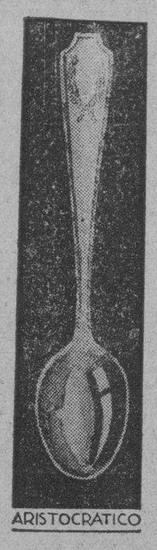

ARISTOCRATICO

JUEGOS DE COPAS -- Modelo DANUBIO

PRECIOSA COMBINACION EN COLOR VERDE, 30 PIEZAS, $6.00.

—BATERIAS DE COCINA, ALUMINIO PURO, 20 PIEZAS, $3.50.

VAJILLA DE SEMI-PORCELANA FINA, 60 PIEZAS, $9.75

MILES DE ARTICULOS A 5—10—15 Y 20 CENTAVOS.

MIGUEL LASTRA S. EN C.

ENVIOS A TODA LA ISLA. FLETE POR CUENTA DEL CLIENTE

IDEAS PUMAREJO

Crónica Habanera

(Continuación de la Pág. NUEVE)

BODA ELEGANTE

El jueves próximo, día 28, a las nueve y media de la noche, se celebrará en la iglesia parroquial del Vedado, la boda de la encantadora señorita Carmelina Entrialgo y Bolado, con el joven José Blanco y Cabrera.

Ceremonia elegante, de grandes simpatías, que será apadrinada por los padres de la novia, el señor Aquilino Entrialgo, gerente de los grandes almacenes «El Encanto», y su gentil esposa Julia Bolado.

Han sido designados testigos por ella, el doctor Arturo Mañas y los señores Alfredo Blanco, Bernardo Solís y Joaquín Díaz, estos dos últimos, gerentes de «El Encanto».

Y por él, el doctor Leonardo Sellés y los señores José Solís, Ramiro Blanco Herrera y Luis Entrialgo, gerente también de «El Encanto».

El día antes, o sea el miércoles, se efectuará la boda civil.

Tendrá lugar a las seis de la tarde, ante el notario doctor Leonardo Sellés Nockey, en la residencia de los padres de la novia.

Por Carmelina serán testigos de este acto, los señores Faustino Angones, Víctor Alvarez, Rogelio Menéndez Palicio y el doctor José de Cubas y Serrate.

Serán por el novio, el doctor Arturo Vázquez, y los señores Emilio González José Aixalá y Manolo Solís Mendieta, gerente de «El Encanto».

Esta boda constituirá un acontecimiento social.

HACIA MIAMI

Nuestro distinguido amigo, el señor Moisés Maestri, embarcó ayer para la ciudad de Miami.

Se propone reunirse en la simpática villa con su esposa, la señora Africa Arredondo y sus hijos, el joven matrimonio doctor Raúl Maestri y Glorita Juarrero.

El doctor Maestri, que ocupa el cargo de secretario de la Embajada cubana en Washington, ha ido a la Florida para pronunciar dos conferencias en la Universidad de Miami, especialmente invitado por el claustro de dicho centro docente.

Conferencias del mayor interés, dada la cultura y dotes intelectuales de nuestro estimado compañero.

LAS HERMANAS SALAS

La elegante casa de modas de las Hermanas Salas, cuyo lujoso atelier del Paseo del Prado, es tan visitado por el gran mundo habanero, ha iniciado sus ventas para la temporada de verano.

Una gran profusión de finos modelos han recibido las exquisitas modistas, adquiridos por su casa de París, la que además les remite semanalmente los últimos avances de la moda, que exhiben en su estudio.

La exclusividad de dichos modelos y de las preciosas telas para el estío, así como lo razonable de los precios, serán del agrado de la distinguida clientela que siempre ha favorecido a las afamadas modistas.

GEORGES DOR

En los salones de la residencia que ocupa la Legación de Francia, tuvo efecto en las primeras horas de la tarde del día 21, la solemne ceremonia de imponer las insignias de la Legión de Honor al señor Georges Dor, distinguida personalidad francesa, agente general de la Compagnie Trasatlantique, en la Habana.

El Gobierno de la nación francesa ha querido premiar los servicios prestados por dicho señor a su patria durante la guerra europea, en cuyo ejército figuró como teniente de artillería, pasando más tarde a la Aviación, y por sus servicios especiales a la Compañía Trasatlántica después de la guerra.

Dicha ceremonia fué presidida por el Excmo. señor Edouard Carteron, ministro de Francia en Cuba, acompañado de todo el personal de la Legación y un nutrido grupo de personalidades invitadas al acto.

Impuso la preciada condecoración al nuevo Caballero, el capitán de navío, monsieur Sable, agregado naval de Francia cerca de los gobiernos de Washington y Cuba.

Entre las personas asistentes al mismo, se encontraban el Jefe de nuestra Marina de Guerra, señor González, acompañado de sus ayudantes. Un nutrido grupo de caballeros de la Legión, entre ellos el señor Enrique Soler y Baró, introductor de embajadores; el señor Barnet, los doctores J. A. Presno, Díaz Albertini, Pérez Castañeda, A. de Carricarte, J. Morales Coello, M. Vieites, Ignacio Algarra, Marcel Le Mat, R. Karman, Emilio Rostlindt, cónsul de Bélgica; y Mr. Bertrand, agregado comercial de la Legación de Francia.

También estuvieron presentes, como representativos de la distinguida colonia francesa en la Habana, los señores Mauricio Labarrere, Jean Brandiere, Gastón Brunschwig y hermano, J. B. Recalt, René Camy, Alsac, Dietrich, Roger Levy, Leon Bouyer, Augusto Labourdette, E. Campurano y otros muchos que escapan a nuestra memoria.

A las innumerables felicitaciones que recibe Mr. Dor por parte de sus amistades, queremos unir la nuestra, muy sincera, por la merecida merced con que el Gobierno de su patria premia sus méritos.

Edel FARRES.

ACEITE KABUL

PRODUCTO VEGETAL

Las canas que hacen viejo, huyen ante ACEITE KABUL, que se unta con las manos y no las mancha. No es tintura, es restaurador del cabello al que devuelve su color y brillo natural.

QUITA LA CASPA

SE VENDE EN BOTICAS Y SEDERIAS

EL DENTIFRICO

Que Significa Dientes Encantadores Y Encías Firmes

No deje que la espuma y burbujas le engañen. La verdad es que el espumarazgo representa algo insustancial. Considere los dentífricos, por ejemplo. Hay muchos jabonosos que espumarrean y burbujean y producen un sabor agradable. Pero si lo que busca Ud. es espuma y burbujas y buen sabor entonces puede encontrarlo en muchas otras cosas que no sean precisamente pastas para dientes.

Por otra parte, considere FORHAN'S, un dentífrico científico que limpia y da lustre a los dientes a la vez que conserva sana y firme la dentadura y las encías. No compre espuma y burbujas. *Compre lo positivo—Compre FORHAN'S.*

FS-109

Forhan's

PARA LAS ENCIAS

RETENTOR CURA LA HERNIA

Sr. Carrasco:

Hace dos meses que dejé de ponerme el Retentor y habiendo sido examinado por el mismo médico que me diagnosticó hernias, comprobó que estaba curado. Estoy encantado de su servicio ortopédico. Le ruego que no publique este testimonio aunque si puede informar verbalmente de mi caso a quien desee. Con mucho gusto informaré.

Mande a su S. S.

R. H.

Sobre este caso definitivo podemos informar a quien lo desee. Se trata de una persona de importancia social de la Habana. También tenemos otro testimonio reciente de un acaudalado almacenista de la calle Oficios en la Habana que tampoco desea publique su nombre aunque desea informar verbalmente.

No se necesita un gran esfuerzo mental para comprender que es indispensable conocer la patología del abdómen para aplicar con éxito cualquier aparato contra la hernia, eventraciones o descensos viscerales, etc., etc. Es lógico suponer que estos conocimientos indispensables sólo se pueden adquirir en la Facultad de Medicina y en las Clínicas y Hospitales. Porque sin conocer el cuerpo humano, sano y enfermo se corre el riesgo de no solo hacer sufrir al paciente, sino perjudicarle a veces gravemente. De poco sirve coser admirablemente y fabricar tornillos, flejes y chapas y hasta confeccionar fajas y bragueros, si no se sabe la función fisiológica que se trata de restablecer, ni la posición y función de las vísceras vecinas que hay que respetar. Resulta indispensable distinguir entre confeccionar y aplicar. En ortopedia del Abdómen, no hay dos necesidades iguales aunque sean análogas las afecciones.

CARRASCO, Enfermero Ortopédico, Graduado en las Facultades de Medicina de Madrid y Habana, Especializado en Ortopedia del Abdómen.

ITINERARIO: Día 24 de Febrero en Matanzas, Hotel Louvre, de 8 a 12 m. y en Cárdenas, Hotel Europa, de 2 a 6 p. m. Día 3 de Marzo en Cienfuegos, Hotel San Carlos, de 8 a 12 m. y en Santa Clara, Hotel Florida, de 2 a 6 p. m. Día 4 de Marzo, en Sancti Spíritus, Hotel Plaza, de 8 a 11 a. m. y en Ciego de Avila, Hotel Sevilla, de 1 a 6 p. m. Día 5 de Marzo en Camagüey, Hotel Colón, de 8 a 6 p. m. Día 6 de Marzo en Holguín, Hotel Telégrafo, de 8 a 12 m. Día 7 en Banes, Hotel Comercio, de 9 a 12 m. Día 8, en Guantánamo, Hotel Wáshington, de 9 a 3 p. m. Día 9, en Santiago de Cuba, Hotel Venus, de 9 a 6 p. m. Día 10 en Bayamo, Hotel New York de 8 a 12 m. COLON, ESTOMAGO, RIÑONES, EVENTRACIONES, VIENTRES PENDULOS, ELIMINACION DE GRASA, FAJAS PARA TODAS LA NECESIDADES, PIERNAS, BRAZOS, MANOS, APARATOS MECANICOS para todas las afecciones del cuerpo humano.—Nuestro taller de mecánica ortopédica es el mejor de Hispanoamérica. Los mejores mecánicos de Cuba trabajan bajo la dirección técnica de

CARRASCO, Enfermero Ortopédico, Graduado en las Universidades de Madrid y Habana. Especializado en ortopedia mecánica del abdómen. NEPTUNO NUMERO 138.— TELEFONO M-7519.

LA ZARZUELA

Liquida todos los sombreros Sombreros de Fieltros Clase fina a $1.25.

Sombreros de Terciopelo seda negra a $2.75.

Liquida también muchos adornos de Plumas y flores de todas clases.

NEPTUNO y CAMPANARIO

Yo lo preparo en su casa, en sus horas libres, para ocupar un puesto bien remunerado en Radio. En Radio aprender por medio de mi famoso método de Hojas de Tarea. No se requiere experiencia prévia. Gane dinero mientras aprende. Servicio de Empleos Gratis. Envíe el Cupón y obtenga mi gran Libro sobre Radio—

GRATIS

Este Libro

Sr. C. H. MANSFIELD, Presidente
Instituto de Radio 602-D
1031 S. Broadway, Los Angeles, Calif., E.U.A.

Envíeme su libro Gratis "Oportunidades en Radio" y la prueba de como puedo obtener un trabajo Bien Pagado.

Nombre _____

Dirección _____

Ciudad _____ Estado _____

Ayuda a la Naturaleza a mudar el cutis desfigurado

Por todas partes cunde gran entusiasmo acerca de las propiedades embellecedoras de la Cera Mercolizada. Ningún descubrimiento reciente produce resultados tan satisfactorios, tan rápidos y tan económicos. La principal razón de su asombrosa eficacia es que esta preparación obra en armonía con las leyes fisiológicas. En vez de esconder los defectos del cutis, los elimina—de un modo suave, gradual, libre de inconvenientes. Es el método de la Naturaleza misma para renovar el cutis. Cuando a causa de la mala circulación o de la atonía nerviosa el proceso natural se retarda, la Cera Mercolizara viene en su auxilio y aclara la función de mudar la piel. Un nuevo cutis que aparece debajo es el cutis natural, juvenil sano exquisitamente atractivo. Si Ud no ha probado nunca la Cera Mercolizada, obtenga una onza en la botica, aplíquesela al acostarse, como el cold cream corriente, y quítesela lavándose la cara a la mañana siguiente. La Cera Mercolizada hace surgir la belleza oculta en el cutis de todas las mujeres. Saxolite en Polvo reduce las arrugas y otros signos de vejez. Basta disolver 30 gramos de Saxolite en ¼ de litro de extracto de hamamelis y usarlo como loción astringente

Número 4.

Guanabacoa al Día

CASINO ESPAÑOL

Anoche celebró su primer baile de Carnaval, como estaba anunciado, el progresista y legendario Casino Español de esta Villa.

Un verdadero acontecimiento social fué esta fiesta carnavalesca.

En el transcurso de la noche y a medida que las horas avanzaban mayor era la animación que reinaba en sus hermosos salones.

Encantadoras damas y adorables damitas, elegantemente ataviadas hicieron derroche de buen gusto, dándole con ello un realce extraordinario al conjunto de bellezas allí congregadas.

Imposible hacer una reseña detallada de las personas que participaron de esta fiesta, ya que se haría interminable la relación de los nombres de cuantos disfrutaron de este baile.

La orquesta «Ensueño» que dirige la señora Guillermina Foyo, tuvo a su cargo el hacer que los amantes de Terpsícore se transportaran a lo infinito con la armonía de sus notas bailables.

Un nuevo triunfo más que agregar a los muchos ya conquistados por la directiva del Casino Español que constantemente está dando muestras de aciertos en la organización de sus fiestas.

El próximo baile de Carnaval que celebrará el «Casino Español» lo será en la noche del día 16 de marzo próximo.

En esta fecha serán los salones embellecidos con una artística decoración, alegórica a la fiesta que se celebra y que estará a cargo de un conocido y experimentado artista de gran fama.

La orquesta de los hermanos Romero, que tantos triunfos viene obteniendo en las principales sociedades de la capital de la República y que está amenizando los alegres, concurridos por los «Bailes de Tacón», será la que tenga a su cargo en esta ocasión el ejecutar las piezas bailables.

De esta fiesta daré a conocer oportunamente cuantos detalles de organización vaya conociendo, teniéndolos así al tanto de las muchas sorpresas que nos reservan para ese día los entusiastas dirigentes del Casino Español.

MEJORADA

Se encuentra bastante mejorada de la enfermedad que la tiene recluída en sus habitaciones particulares, desde hace varios días la gentil señorita Concepción Alfonso.

Mucho me satisface el consignarlo así a sus numerosas amistades dado el afecto con que cuenta en nuestros círculos sociales.

EN LA COTORRA

Una preciosa tarja ejecutada de manera magistral, será situada por la Comisión nombrada al efecto, a las diez de la mañana de hoy, en el árbol social que los de «Puentedeume y su Partido Judicial», sembraron en los hermosos jardines «La Cotorra» en el pasado año, con motivo de celebrar faustoso almuerzo y matinée bailable.

Son, pues, los de «Puentedeume y su Partido», una de las primeras instituciones que se sumaron a la genial iniciativa del señor Claudio Conde, propietario de la primera industria de aguas minerales en Cuba.

Creo que estos empeños del moderno industrial han de verse muy pronto coronados de éxito al lograr reunir en tan bello lugar a los que bajo el nombre de su pueblo natal, encierran el simbolismo glorioso del amor patrio hacia una tierra inolvidable: España.

TOMA DE POSESION

A las tres de la tarde de hoy domingo, la «Unión 35» de la Asociación de Caballeros Católicos de Cuba», celebrará el simpático acto, de la nueva directiva electa el día consistente en la toma de posesión 10 del actual mes.

Con tal motivo han confeccionado un sencillo programa a desarrollar a partir de esa hora en su local social situado en Santuario número 13, altos, Regla, el cual es el siguiente:

1. Apertura del acto.
2. Lectura de los trabajos durante el año por el Hno. Juan G. de León, secretario.
3. Toma de posesión del Consejo Directivo electo para el período 1935-1936.
4. Discurso del Hno. Vicente Nonell, Presidente de la «Unión».
5. Breves palabras por el Hno. Juan Godofredo de León.
6. Ponche a los invitados.

Mi felicitación sincera con los votos por que en sus cargos obtengan los mayores triunfos para su institución.

Agradezco infinito la amable invitación que se me envía para este acto.

ENTRE NOSOTROS

Desde hace varios días se encuentra en esta Villa, procedente de la ciudad prócer, Camagüey, el buen amigo y estimado joven señor Rafael Hernández, quien ha venido a pasar unos días al lado de sus queridos familiares, después de una larga ausencia de entre nosotros.

Mucha alegría he experimentado al saludarlo y le deseo tenga una grata estancia en este pedacito de tierra tan hospitalaria y tan bondadosa.

VELADA

Mañana lunes día 25, celebrará el Casino Español de esta Villa, la regia velada teatral que ha venido organizando en honor a sus asociados.

Velada que será exclusivamente de socios y sus familiares, habiéndose tomado el acuerdo por la Directiva de limitar las invitaciones a un pequeño número de ellas, las que ya se encuentran agotadas.

Será puesta en escena la alta moderna comedia «La sorpresa de Eva», estreno en Cuba por el cuadro escénico del «Círculo de Bellas Artes de la Habana», que tan acertadamente dirige el aplaudido actor señor Pedro Boquet.

Esta obra ha sido puesta en escena centenares de veces en los principales teatros de Barcelona y Madrid, con un éxito rotundo.

Su argumento es fino y profundo de una acción moral intensa.

En la obra sólo hay tres protagonistas y se desarrolla en tres actos, sin que la misma exista triángulo.

Obra escrita por Millas-Raurell para un público selecto, como lo es la culta sociedad guanabaccense.

Después le sigue en turno la comedia del teatro cubano, en un acto, original de Pepito Sánchez Arcilla, «Casi una mujer».

La dirección escénica estará a cargo del primer actor señor Pedro Boquet y la artística a cargo del señor Roberto Vázquez.

TEATRO «CARRAL»

En la matinée y noche de hoy en el teatro «Carral» será proyectada entre otras magníficas obras cinematográficas la excelente film «La familia Barrett» interpretada por Norma Shearer, Frederic March y Charles Laughton.

José R. Arango de la Maza.

LOS HIJOS DE VETERANOS CONMEMORARAN LA FECHA CON UNA HERMOSA FIESTA

Hoy, a las nueve y media de la noche, en los salones del Consejo Nacional de Veteranos de la Independencia, Avenida de Bélgica entre Dragones y Avenida del Brasil, conmemorará la fecha patriótica la Asociación Nacional de Hijos de Veteranos de la Independencia con un magnífico programa en el que figuran números de arte y un discurso resumen por el señor Bernabé F. Boza, Secretario de la Asociación.

Al acto de hoy asistirá el señor Miguel García de la Torre, único superviviente de la expedición de Narciso López y desembarcada por «El Pampero», traída a Cuba por Narciso López y desembarcada por el Morillo.

Viboreñas

SEcORITA ÑIQUITA PIÑEIRO

Lindísima figulina cuyo retrato es la fiel expresión de su delicada belleza, y ante él huelgan los elogios que tan merecidamente puedo dedicar a «Niquita» Piñeiro.

Es ella la que descifra el «chismecito» que dije ayer, pues ha formalizado sus relaciones amorosas con el cumplido y afortunado joven Manuel Morales Figueredo.

Les dedico mi más expresiva enhorabuena, y deseo que pronto me comuniquen la fecha, para ellos memorable, de su unión.

SR. AURELIIO GARCIA URBANO

Tan apreciable caballero, padre del querido amigo, muy atento y cumplido, Aurelio García Dulzaides, activo Secretario del Club «Estrella», celebra hoy sus días, y será objeto de muchas y expresivas demostraciones de afectos y respeto. Yo al dedicarle mi saludo, deseo que siempre disfrute de las mayores prosperidades en el seno de su amantísima familia.

SR. MODESTO RIONDA LAFUENTE

También este estimado señor celebra hoy sus días, disponiéndose sus muchos amigos a demostrarle el alto aprecio en que todos lo tienen.

Hasta su dichoso hogar le hago llegar mis votos por su mayor felicidad.

SRTA. PRIMITIVA MARTINEZ

Celebra hoy su cumpleaños esta gentil, culta y estimada amiga, que desde temprana edad demostró sus grandes dotes para la enseñanza, siendo una experta profesora de Enseñanza Primaria y Superior.

Sus amadas alumnas y sus relaciones sociales sabrán hoy demostrarle su sincero afecto.

Bien sabe «Primi», como familiarmente la nombramos, todo lo bueno que le deseo, y que por incontables años pueda realizar sus notables labores culturales, con los triunfos que siempre obtiene.

SRA. MARIA TERESA DEL POZO VDA. DE LA VEGA

Es hora muy triste el fallecimiento de tan infortunada dama, perteneciente a las más distinguidas familias, y adoración de unos hijos amantísimos que la idolatraban.

Víctima de incurable mal entregó su alma al Creador con gran resignación cristiana, siendo el triste acto de su entierro una sentidísima manifestación de duelo.

Por tan irreparable pérdida a todos sus familiares dedico la expresión de mi sentida condolencia, en particular a su hijo el afamado doctor Raúl de la Vega y hermanos María Teresa, Mario, Sara, Faustina y Federico, deseando el eterno descanso de la inolvidable autora de sus días.

EN «NUESTRA SEÑORA DE LOURDES»

En este gran colegio de las cultas Madres Filipenses, en la Avenida de Santa Catalina y J. A. Saco, celebran hoy la velada católica-social las «Antiguas Alumnas» con interesante programa, complacido al publicarlo.

Será en el salón de actos, a las cuatro y media de la tarde, presidiéndolo mi respetable amigo nuestro amado Obispo Su Ilustrísima Monseñor Manuel Ruiz.

Las más distinguidas familias no faltarán.

CONSERVATORIO MASRIERA

El sábado, en este decano Conservatorio del Vedado, fundado por el gran profesor mi buen amigo don Enrique Masriera, que lo es de incontables alumnos aquí, se celebraron lucidos exámenes por un numeroso grupo de sus alumnos.

La numerosa concurrencia congregada en el salón de actos mucho aplaudió a las alumnas examinadas en los cursos de piano y solfeo.

Eran elas las señoritas María Fernández Riaño, Cecilia Mas Díaz, Juventina López, María Franchi de Alfaro y el niño Roberto Garriga, habiendo sido premiadas sus labores con la nota de Sobresaliente.

Las profesoras graduadas señoritas Margot Noriega, Asunción Marques, María Teresa Fernández y la señora Cecilia M. de Gonzalez como Secretaria, fueron el Jurado que presidió el Director don Enrique Masriera.

Ya las alumnas han comenzado los ensayos para el gran Concierto de Pruebas, cuya fecha diré en su oportunidad.

Felicito a las alumnas premiadas el sábado y al niño Garriga, por sus brillantes triunfos.

UN OFRECIMIENTO

Con su agradable visita, lo he recibido del cumplido amigo afamado facultativo, especialista en dolencias de señoras, Dr. Manuel M. Vega Diez, que ha fijado su residencia, después de su reciente matrimonio, con su bella esposa Margot Llanes, en la Avenida de Santa Catalina número 16, donde también ha establecido su consulta, de doce a tres de la tarde.

Muy agradecido quedo a los esposos Llanes-Vega Diez, a los que deseo la más dichosa vida en su nuevo hogar, augurándole muchos éxitos en su profesión a tan laborioso e inteligente doctor.

HERMOSO NIÑO

Lo besan con las más intensas alegrías los jóvenes esposos señora Aurora B. de Rey y el servicial amigo Manuel Rey Oro, Enfermero Graduado de «La Purísima Concepción» del Centro de Dependientes.

Me complazco en dedicarles mi más cariñosa enhorabuena, deseando a su primogénito Juanito, una vida dichosísima.

LA BODA DE MAÑANA

A la que anticipadamente me refiero por no salir mañana el DIARIO.

A las cinco de la tarde, en la Iglesia Parroquial de Jesús del Monte.

Son los novios la señorita Veneranda Fernández Alvarez y el señor Vidal López Campos.

En su nuevo estado les deseo muchas felicidades.

JUANITO LOPEZ

Ya en su puesto tan estimado amigo, encargado de la «barra» del café «Royalty», completamente restablecido, después de la delicada operación que en la garganta le practicó el afamado especialista de «La Covadonga» Dr. Luis Fernández Garriga, tan modesto como inteligente, pues sus triunfos son muy frecuentes.

El amigo «Juanito» fué objeto de un cariñoso recibimiento, por parte de los muchos que cuenta en la «Juventud Florida», y él a todos obsequió con su más exquisito «coctel», de misteriosos efectos.

Le reitero mi más expresiva felicitación, extensiva al Dr. Fernández Garriga.

CLUB APOLO

Dispónese la atenta Directiva de este Club a celebrar el «Grito de Baire», mañana lunes, con una gran matinée bailable, en los salones de la Sociedad «Cultros Enríquez», Avenida de Santos Suárez y Dolores.

Mucho agradezco al amable amigo señor Gabriel Ferrer Díaz, su atención invitándome.

CLUB SAN CARLOS

Celebra esta noche su anunciado «Baile de Trajes», a las nueve, en su local de la Avenida «General Gómez».

Con buenos conjuntos musicales, que harán las delicias de los bailadores.

ANTIGUOS ALUMNOS MARISTAS

Continúan las actividades que desde hace unos días realiza un nutrido grupo de ex-alumnos del gran Colegio Champagnat de los Hermanos Maristas, que tratan de constituir nuevamente el Club Marista, con todos los prestigios con que plegó su bandera el anterior, que tan brillantes fiestas deportivas y sociales celebró, entre éstas la inolvidable verbena, siendo Presidente el querido amigo Dr. Antonio Martínez.

Es «líder» de estas actividades el querido amigo y compañero en la prensa Mario García San Pelayo, que no descansa realizando muchas y frecuentes entrevistas con sus excompañeros de estudios.

Desde aquella para ellos dichosa época, han permanecido siempre unidos por los lazos de una fraternal amistad, y véseles en todas las fiestas de ese gran colegio en el que recibieron el inrobable tesoro de su enseñanza cultural y social.

Evoco los nombres del Dr. Luis Ramos Izquierdo, Dr. Antonio Martínez, Avelinito Pérez, Eduardo Cañas, Jorge Hyatt, Reinaldo Núñez Abascal, y su hermano Humberto, Eduardo de Arias, los Capestanys, Monguín y Adolfo García Pujol, Antonio y Ramón de Gordon, Lorenzo Martín, Carlitos Cowan, Ricardito Sirven, Vicente Pérez, Raúl Escalona, Ernesto Lanz, Leopoldo González, Víctor Ginoris, los Párragas....

Muy pronto recibirán éstos y sus demás ex-compañeros una convocatoria para una junta, enla que será constituída la Mesa Provisional, que con amplias facultades aprobará el Reglamento Provisional, tal vez el anterior, con ligeras modificaciones, y sin perder tiempo se tomará un pudiendo ponerse en duda que con apropiado local, ya seleccionado, no de ejemplar dinamismo, se celebre la primera fiesta con un un Gran Baile de las Flores en el florido mes de Mayo.

Reitero mi modesto concurso, a tan caballerosos amigos, el que será constante y desinteresado.

Urbano del Castillo.

CANAS

Haga Ud. la Mejor Tintura

No pague dinero por agua. Por pocos centavos compre en la botica una caja de Compuesto de Barbo, añádale el agua y glicerina según las instrucciones, y obtendrá la mejor tintura para el cabello. Para los bigotes es también magnífica: inofensiva, eficaz y fácil de aplicar. Sus años de uso son su mejor garantía.

PARA LAS CANAS, BARBO

porque al penetrar atajan el mal antes que degenere en catarro y bronquitis. Las Gotas PENETRO descongestionan, alivian, normalizan las vías respiratorias. Es el remedio moderno más agradable, eficaz y económico. Pueden usarlo con toda confianza niños y adultos. Tenga un frasco a mano.

Las Gotas PENETRO son preparadas y garantizadas por los fabricantes del famoso Bálsamo PENETRO.

OJO—Guarde las cubiertas vacías de PENETRO y de las Creaciones de Belleza BLANCO Y NEGRO si desea participar en los premios de $1200.00 ORO que Plough ofrece este año SIN CONCURSO. Para más detalles, infórmese en las farmacias o diríjase a Plough, Box 377, Memphis, Tenn., U. S. A.

PENSION COMPLETA

desde $3.00 diarios

En la que va todo comprendido incluso el disfrute de las aguas y los baños.

Si no puede venir a los manantiales, ellos irán a su casa pidiendo el agua a su depósito: Tacón número 4, Telf. A-7627.

$0.90 el botellón de 20 litros

GRAN HOTEL DEL BALNEARIO

¿SE SIENTE UD. CANSADO?

TOMESE UNA VACACION EN EL «GRAN HOTEL DEL BALNEARIO DE SAN MIGUEL DE LOS BAÑOS» — EL PARAISO DE CUBA —

A 800 piés sobre el nivel del mar, en el centro de un valle primoroso rodeado de bellísimas montañas, con manantiales de AGUAS recomendadas por todos los médicos más afamados y comprobadas por más de dos siglos como milagrosas para la curación de las afecciones de las vías digestivas y urinarias, para la diabetes y todos los trastornos de la nutrición.

El GRAN HOTEL DEL BALNEARIO es una magnífica construcción con 50 habitaciones confortables, restaurant de primera clase, baños minero-medicinales, parques y arboledas, juegos de salón y al aire libre, Médico Director y todos los adelantos modernos.

A DOS HORAS DE LA HABANA — Viajes económicos y directos desde Zulueta y Teniente Rey por un peso ida y vuelta, con salida de la Habana a la 1 y 45 de la tarde todos los días.

DIRIJASE AL GRAN HOTEL DEL BALNEARIO. SAN MIGUEL DE LOS BAÑOS

M.E.C.D. 2016

PHILCO

La Conquista Máxima en Materia de Radio

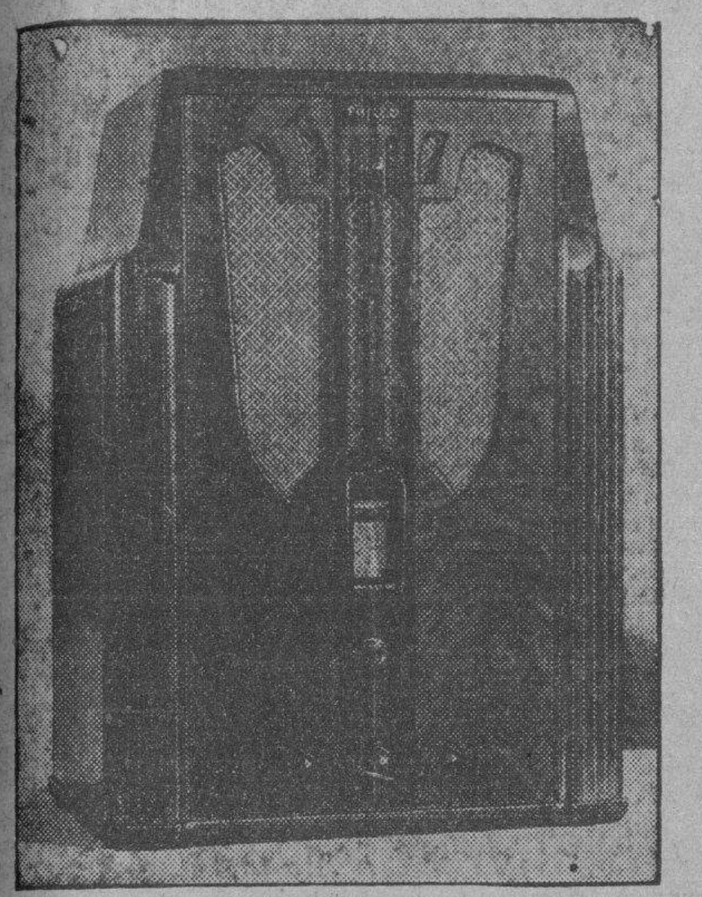

MODELO 16 B

Norte, Sur, el Este ú Oeste, la frialdad del Artico, el calor de los Trópicos... dondequiera que haya perifoneación el regulador de su pequeño y mágico "Philco" lo traerá todo directamente a usted. El espacio no tiene límites para un "Philco".

La belleza en el sonido, que no lo supera ni siquiera la voz original, combinada con el diseño artístico, están a su alcance con el "Philco" de 1935. La conquista máxima en materia de Radios.

COMPAÑIA CUBANA RADIO PHILCO, S. A.
SAN RAFAEL 1-D. (Entre Industria y Consulado) TEL M-6492

PHILCO ES PRODUCTO DE LOS FABRICANTES MAYORES DEL MUNDO

Comentarios

por Alberto Giró

Según hemos leído en la prensa de ayer, la Dirección de Radio hará cumplir, sin demoras de ninguna clase, las disposiciones de la Secretaría del ramo relativas a la implantación de oscilaciones controlado a cristal en nuestras «broadcastings» nacionales.

Excelente propósito este de hacer que se cumplan las cosas buenas, ya que, en la época en que nos encontramos, resulta hilarante que los «amateurs» a la radiotrasmisión utilicen cristales en sus equipos, y las emisoras comerciales se valgan de sencillos osciladores.

Las leyes, las disposiciones, cuando son justas, y no establecen privilegios, deben de hacerse sentir con todo el peso del rigor.

Tenemos entendido, según afirma el propio Director de Radio, que fueron los mismos señores propietarios de las estaciones los que suscribieron una acta comprometiéndose a poner «cristal» en sus equipos a partor del próximo día 28.

Nosotros, felicitamos a los trasmisores por ese magníifico acuerdo, y esperamos que sabrán cumplir su compromiso...

Y a la vez, felicitamos a los radioescuchas, porque, sin duda, notarán mejoría, y muchos menos armónicos.

x x x

Continúan aumentando los aficionados a la radiotelefonía en ondas cortas, y especialmente, aquellos que prefieren la banda de los cuarenta metros para sus trasmisiones.

«La Rueda del Caribe», integrada por casi todas las emisoras de «Fone» que existen en la República, celebrará hoy, como todos los domingos, a partir de las dos y media de la tarde, su acostumbrada sesión «eterea» en la banda de los 7,000 kilociclos.

x x x

La próxima semana se efectuará en el Radio Club de Cuba una importantísima reunión convocada por la Sección de Ondas Cortas para tratar de los problemas que afectan a los aficionados a la radio en Cuba, y a esa reunión concurrirá invitado especialmente, el activo Jefe del Negociado de Radiotelefonía de la Secretaría de Comunicaciones, Sr. Mariano Durland, muy querido entre los «amateurs», porque por encima de su investidura de Jefe, mantiene siempre el espíritu del radio-experimentador, o lo que es lo mismo, del aficionado.

El "Cerebro Mágico"

CREADO POR LA RCA VICTOR

supera a todo lo que Ud. ha oído hasta ahora en materia de Radios

Un perfeccionamiento exclusivo de la RCA Victor

(1) Ud. oye mayor número de estaciones.
(2) Ud. sintoniza con mayor precisión y facilidad los programas mas importantes del mundo
(3) Ud. oye todos los sonidos con mayor fidelidad.
(4) Ud. obtiene la gama "X", que es exclusiva de la RCA Victor.

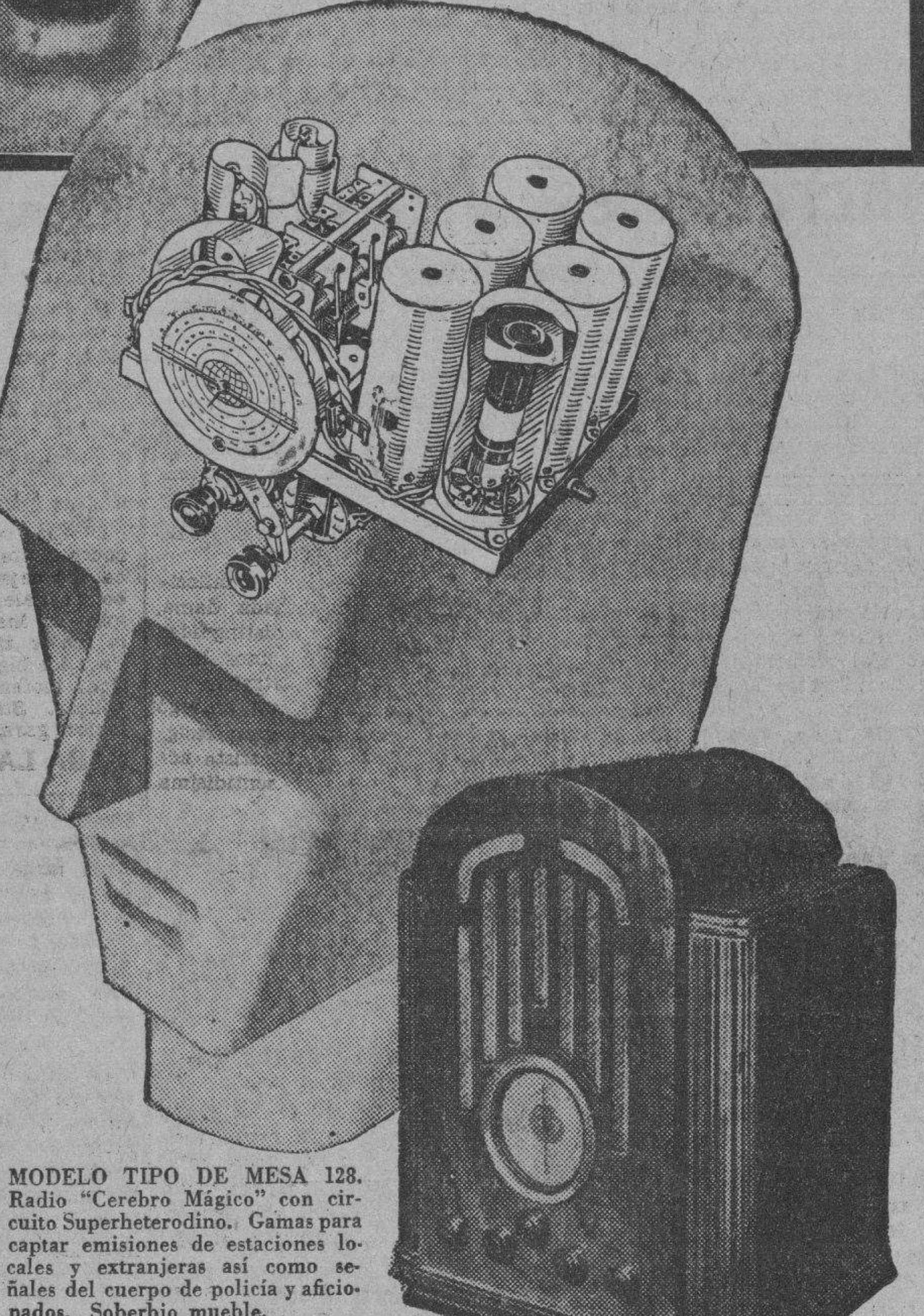

Ud. puede oír cualquiera de las emisiones procedentes de las estaciones radiodifusoras de París, Madrid, Nueva York... o de cualquiera otra ciudad importante del mundo. Puede sintonizar estas estaciones con tanta facilidad y precisión como su estación local.

Este resultado asombroso se debe al "Cerebro Mágico" RCA Victor. Este novísimo perfeccionamiento supera a todo cuanto ha producido hasta ahora la RCA Victor. La recepción radiofónica es actualmente algo emocionante... un pasatiempo sumamente agradable. La reproducción es más perfecta, más fiel, más nítida, más interesante.

El "Cerebro Mágico" que se ilustra a la derecha es un mecanismo sencillísimo. Su funcionamiento es tan natural que puede compararse al cerebro humano. Dirige—por medio de cuatro bobinas sintonizadoras y un paso perfeccionado de frecuencias—la selección y recepción de las emisiones radiofónicas mundiales. Este mecanismo capta los programas que Ud. *quiere realmente* oír. El rendimiento es más perfecto... la sonoridad es más natural. Los ruidos parásitos quedan reducidos al mínimo, siendo sustituídos por una reproducción de absoluta precisión, extraordinario ritmo y uniformidad asombrosa.

Estos receptores "Cerebro Mágico" ofrecen también otro adelanto notable—la banda "X" que es exclusiva de la RCA Victor, la cual aumenta extraordinariamente la gama de frecuencias audibles.

Los muebles de estos instrumentos constituyen una obra cumbre de la ebanistería moderna. Han sido creados por eminentes técnicos especialistas de nuestra grandiosa fábrica de radios, y cautivan por su bella presentación y finísimo acabado.

Gustosamente lo invitamos a examinar y oír estos instrumentos, sin compromiso alguno de compra para Ud.

MODELO TIPO DE MESA 128. Radio "Cerebro Mágico" con circuito Superheterodino. Gamas para captar emisiones de estaciones locales y extranjeras así como señales del cuerpo de policía y aficionados. Soberbio mueble.

La banda "X" está incorporada en todos los receptores de 8 ó más tubos.

Universal Music & Commercial Co.
SAN RAFAEL Y CONSULADO.
TELEFONO M-2932

CASA BARRIE
O-REILLY 57. TELF. A-3262

Compañía Cubana de Fonógrafos
O-REILLY 89. TELF. A-3128.

VIUDA DE HUMARA Y LASTRA, S. EN C.
RICLA, Muralla 83 y 85 Teléfonos A-3498, M-9093

De 4,200.000 radios fábricados el año pasado en los Estados Unidos, 1.250.000 es marca Philco

En el último número de la lujosa revista americana «Fortune», correspondiente al presente mes de Febrero viene publicado un interesante artículo, en la página 75, relativo a la producción de aparatos de radio en los Estados Unidos, durante el año que acaba de pasar.

Ese artículo, muy interesante por cierto, brinda una atractiva historia de los radios marca «Philco», y a la vez incluye datos estadísticos acerca de la industria de la radio en los Estados Unidos.

Resulta, sin duda, de interés público, conocer que de cuatro millones doscientos mil aparatos de radio fabricados en 1934, un millón doscientos mil corresponden a la Philco Radio & Television Corporation, cuyas gigantescas fábricas están batiendo los records de producción.

Esta conocida marca, representada en Cuba por la Compañía Radio Philco, en San Rafael 1, tiene en su historia detalles muy interesantes, y entre ellos, el de haber iniciado sus negocios en el año 1906 con un capital de $10.000.00 en el giro de acumuladores y baterías para automóviles, habiendo seguido desarrollando su negocio en una triunfal forma ascendente, sin hacer nuevas emisiones, hasta ocupar el puesto de honor que hoy tiene en la industria de la radio norteamericana.

La Philco Radio & Television Corporation ha elegido la Habana para celebrar este año su acostumbrada Convención, y, según nos comunica atentamente el señor Marchena, Gerente en Cuba, el día primero de Julio, a bordo del «Queen of Bermuda» llegarán a esta capital seiscientos altos funcionarios de esa corporación, quienes permanecerán entre nosotros por dos días. Entre los distinguidos miembros que nos visitarán figura mister Skinner, Presidente de la Philco Radio & Television Corporation, de Philadelphia, E. U. A.

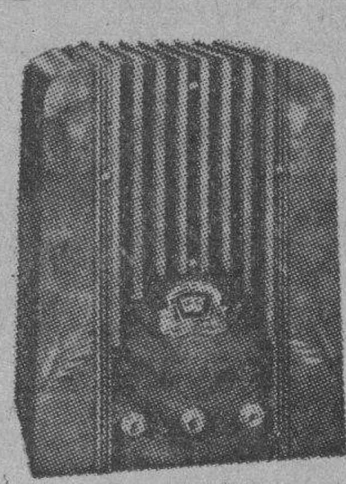

Antes de Comprar su Radio

le invitamos a que oiga España, Francia, Londres, Alemania, a las 5 de la tarde en la Exposición del radio «Deleite» en Infanta y Neptuno — Habana — 1250 vendidos en Cuba garantizan su alcance, volúmen, selectividad. Tenemos onda corta y larga —25 modelos diferentes— Tenemos para autos, plantas «Delco» y de batería para fincas sin corriente eléctrica. Servicio garantizado 12 meses —Necesitamos agentes en toda la República—. Enviamos gratis catálogo y descuentos para comerciantes

Interesantes programas "Grunow" para esta noche

La Hora Grunow que se trasmite todos los domingos, de 8 y 30 a 9 y 30 de la noche, desde la estación CMCY, en 1100 kilociclos anuncia para esta noche un interesante programa a base de obras de autores cubanos, que serán interpretadas por veinte y cinco profesores de la Filarmónica, bajo la dirección del Maestro Amadeo Roldán, como sigue:

Martí, poema sinfónico (fragmento) Guillermo M. Tomás
Gavota Laureano Fuentes.
Alhambra José Mauri.
La Muerte Alegre (tres fragmentos) Amadeo Roldán.
1—Preludio.
2—Danza del Amor.
3—Danza de la Muerte.

Obras folklóricas y populares.
Dos Contradanzas Manuel Saumell.
I—La Suavecita. II—El Huracán.
Lamento Esclavo Eliseo Grenet
Danza Negra Ernesto Lecuona
Amanecer (danza-canción) Valero Valdee.
Dos Pequeños Poemas A. Roldán.
1—Pregón.
2—Fiesta Negra.

Ademś será interpretado un episodio de la gurra del 68, titulado: «La Indiana», por valiosos elementos artísticos.

Programas para hoy

CMW 930 kc. 8:00 p. m. El Gran Teatro Radiofónico presentará «El ...lán», drama en tres actos original de R. S. de Varona, a cargo del cuadro de comedia que dirige la primera actriz Enriqueta Sierra.

CMQ 835 kc. 3:00 p. m. Gran función Extraordinaria con motivo de la festividad del 24 de Febrero. Estreno del emocionante drama en ... actos original de Gertrudis Gómez de Avellaneda, la gran patriota cubana, titulado: «Leoncia». Adaptación al radio por el celebrado actor Antonio Rodrigo Rodríguez. Actuará en esta función el distinguido doctor Joaquín Ochotorena. La parte cantable de esta Matinée extraordinaria estará a cargo de la notable soprano Graciela Santos.

...00 p. m. «La Viejecita, zarzuela en dos actos.

CMX 880 kc. 2:00 p. m. Programa Pro-Asociación Cubana de Ciegos. 3:00 p. m. «La Señorita Malcomedia en tres actos original de Verneuil.

CMCY 1100 kc. 8:00 p. m. Música variada. 8:30 p. m. Magno programa auspiciado por los Radios «Grunow»; Orquesta de 25 profesores bajo la dirección de Amadeo Roldán y el sketch «La Indiana», episodio de la guerra del 68. 9:30 p. m. Programa de Opera.

COC 49.9 metros 6010 kc. Trasmisiones de 9 y 30 a. m. a 12 y 30 p. m. y de 4 a 7 p. m. A las 5:00 p. m. Estado del Tiempo.

CMCW 755 kc 3:00 p. m. Canciones de Ortiz Tirado y Mojica, por transcripción eléctrica; 4:00 p. m. bailables; 5:00 p. m. música variada; 6:00 p. m. bailables; 7:00 p. m. Concierto selecto; 8:00 p. m. Orquesta Belisario López con su cantante Alberto Arocha; 9:00 p. m. Programa Radio Internacional.

HOMENAJE A CUBA AL CUMPLIRSE EL 40o. ANIVERSARIO DEL GRITO DE BAIRE

Primera parte:

1—Tema musical: «El Conde de Luxemburgo» Vals.
2—Lema de Radio Internacional.
3—Himno Nacional Cubano.
4—Linda Cubana. Criolla de Eduardo Sánchez Fuentes, por Manolo Plana, tenor y el profesor Llinás.
5—«Las Carretas en la noche» del poeta Agustín Acosta, por Gaspar Pumarejo (Aló Aló).
6—«Danza número 1 de la Vida Breve» de Falla (piano) por la Señorita Eugenia Rodríguez, profesora del Grado superior del Convatorio Orbón.

Segunda parte:

El Grito de Baire». Breves palabras alusivas a la fecha que se conmemora por el Dr. Fernando Sirge.

Tercera parte:

1—«Primavera». Primer movimiento, allegro. Sonata, opus 24 de Beethoven (violín y piano) por el Sr. Ernesto Ruiz y la profesora graduada Srta. Fefita Saiz.
2—«El Mambí». Criolla de Villalón por Planas y Llinás.
3—«Treno a la Virgen de la Caridad» de Gustavo Sánchez de Garraga, por Ajó Aló.
4—«La Danza Ritual del Fuego» de Falla (piano) por la Srta. Eugenia Rodríguez.
5—«Flor del Yumurí». Canción de José Anckerman por Plana y Llinás.
6—Himno Invasor.

Fin de la audición: Lema de Radio Internacional.

CMBC 1035 kc. 11 a 12 a. m. Zarzuela y operetas; 12:00 del da: programa bailable; 1:00 p. m. Conjunto Piñeiro; 2:00 p. m. termina. De 8 a 9 p. m. Programa extraordinario.

CMCB 1060 kc. De 11 a 12 a m. Concierto Dominical de «La Casa Grande» y de 9 a 10 p. m. Programa selecto del Radio Philco.

PROGRAMAS EXTRANJEROS

WABC 860 kc. Columbia Broadcasting Systems, y WQAM, 560 kc. (Miami, Florida) 12:45 p. m. Programa extraordinario desde Londres, Inglaterra. 3:00 p. m. La Orquesta Filarmónica Sinfónica de New York, bajo la dirección del Maestro Arturo Toscanini presentando como solista al mundialmente conocido violinista JJascha Heifetz: 7:30 p. m. Concierto a cargo de Frank Parker, tenor, el cuarteto Reveller, canciones por las hermanas Pickens y Orquesta; 8:00 p. m. Presentación de Eddy Cantor, cómico americano; 9:00 p. m. Elizabeth Rethberg, soprano y la Orquesta Sinfónica con Victo Kolar,

WLW 700 kc. Crosley Radio Corporation, Cincinnati, Ohio. 7:00 p. m. Concierto a cargo de Mary Elizabeth, soprano, cuarteto de voces y JoJhn Barker, barítono y Orquesta; 9:00 p. m. Olga Albany, soprano, conjunto de cuerdas y Orquestas; 10:00 p. m. Janes Froman, contralto y Orquesta; 10:30 p. m. Orquesta bailable; 11:00 p. m. Noticias; 11:05 p m. Drama; 11:30 p. m. Orquesta; 12:00 de la noche: música bailable.

WEAF 660 kc. Llave de la Cadena Roja de la National Broadcasting Co New York. 8:00 p. m. Opera «Martha» con el tenor Richard Crooks, y la soprano Josephine Antoine y otros famosos artistas.

WJZ 760 kc. Llave de la Cadena Azul de la NBC, N. Y. 8:00 p. m. Orquesta Sinfónica dirigida por Henry Hadley con Arthur Schnabel, al piano.

Pronto oiremos y veremos por mediación del radio

Cleveland, Ohio.

Hablando a través de un micrófono metálico no mayor que una caja de fósforos, colocado en la solapa de su saco, y describiendo este invento como «permitidor de que un hombre sea escuchado en una multitud», el Dr. Alfred N. Goldsmith, notable científico e ingeniero consultor de la R. C. A. Manufacturing Company, explicó y demostró algunos descubrimientos científicos recientes de estos laboratorios de radio, a más de cuatrocientos huéspedes de la Cámara de Comercio de Cleveland, reunidos en el hotel «Statler».

El micrófono de solapa utilizado por el Dr. Goldsmith utiliza el principio de operación de «la velocidad», en virtud del cual la reproducción se obtiene por el impacto variable, o velocidad de la voz humana en una cinta metálica sumamente sensitiva. Con este invento, un orador puede moverse libremente sin que ello altere la calidad del sonido.

Indicando que muy pronto oiremos y hasta veremos por mediación del radio, el Dr. Goldsmith sugirió que en un futuro el radio podrá recurrir a los otros sentidos humanos como el tacto, el gusto y el olfato. Por ejemplo, dijo, había la posibilidad de trasmitir réplicas de objetos en tres dimensiones, a través de las «ondas telectátiles», de manera que ofreciesen una representación sólida que podrá hasta «tocada así como vista, dentro del hogar». «Ondas telegustatorias», o sea la trasmisión del gusto, harían posible saborear una buena marca de café, por ejemplo, por medio del radio. La trasmisión de olores sería quizás más fácil—dijo—toda vez que el receptor «Telcolfateador» sólo necesita regar en el aire el duplicado del olor trasmitido. Enfáticamente indicó que todas estas posibilidades eran ahora «solamente imaginarias y caprichosas».

Para ilustrar el notable progreso que se ha obtenido en mejorar la calidad del sonido en las películas sonoras, el Dr. Goldsmith demostró por primera vez en público un sistema completamente nuevo de Alta Calidad en el grabado de películas sonoras, que de acuerdo con los ingenieros de la RCA Víctor que lo han descubierto, hará que sean «las películas movibles sonoras del mañana», porque elimina por completo los ruidos y teóricamente hace posible el mayor realismo en grabaciones de películas sonoras, así como en su reproducción. Usando una película especial de una exhibición musical en el Salón de Música del Radio City de New York, el Dr. Goldsmith llamó la atención a la aptitud de este nuevo sistema de reproducir las definiciones completas y cadencias de todos los instrumentos de la orquesta en toda la escala audible del sonido, así como la ausencia completa de silbidos durante las partes lentas de la música. Con el nuevo método de impresión, las ondas sonoras son divididas en dos porciones separadas, pero simétricas: una negativa y la otra positiva, eliminando automáticamente las partes no utilizables en el registro del sonido, necesidad imperiosa en todos los sistemas de filmación de películas sonoras.

Hablando del desarrollo de las trasmisiones de fascímiles o de películas silentes por radio, el Dr. Goldsmith dijo que esto pronto se convertiría en un servicio público de gran popularidad. Cualquier material impreso o pintoresco, más o menos pronto podrá ser objeto de una veloz trasmisión instantánea en miles de hogares, utilizando solamente un equipo receptor de funcionamiento automático.

Al describir el firme y ordenado avance de la televisión, que calificó de asombroso, el Dr. Goldsmith dijo que era necesario atenuar el optimismo por este maravilloso invento con una nota restrictiva al discutir el futuro de las trasmisiones de televisión. Los problemas de la televisión dependen algo más que de consideraciones técnicas en los aparatos trasmisores y receptores, afirmó. Hay el gran problema económico de lanzar un servicio de televisión mundial, donde el costo de conectar las numerosas estaciones trasmisoras de servicio, limitada en una sola, es al presente aterrador. Hay, además, el problema de suministrar en cada velada artistas que sean agradables a la vista tanto como al oido en cantidades tales que terminarían con la existencia de un Hollywood, por ejemplo. Existe, pues, el importante problema de quién pagará el costo tan elevado de emplear esos artistas en el aire, con propósitos comerciales, que financiase una buena parte del gasto de esa creación en una hora de trasmisión. El Dr. Goldsmith no duda que todos esos problemas se salvarían con el tiempo, pero es evidente, dijo, que mientras tanto hay mucho que hacer.

Un notable y nuevo descubrimiento, un aparato llamado «Oscilógrafo», fué conectado a varios receptores de radio para permitir a todo el mundo «ver» las características de la voz humana o cualquier otro sonido en forma de ondas variables. Una corriente de electrones, conocida como el rayo cathode, dibuja un retrato continuo de las ondas sonoras en una pantalla fluorescente. Según indica el Dr. Goldsmith el «oscilógrafo» será para los descubrimientos eléctricos, físicos y mecánicos, lo que son los rayos X para la medicina. Diseñado primeramente para los ingenieros de radio, ha encontrado ilimitadas aplicaciones en otros campos, incluyendo ciertas fases de la aviación, automovilismo e industrias de utilidad pública.

Otros nuevos descubrimientos presentados por el Dr. Goldsmith fueron un nuevo tipo de tubo de radio, parecido a una bellota en su forma y tamaño, para ser utilizado por los radio amateurs y experimentadores en explorar las posibilidades de las ondas de radio micro-ultra-cortas: una cámara para aficionados que hace posible a cualquiera el obtener películas sonoras con la misma facilidad que si fueren silentes; una pequeña cajita semejando un cenicero, la cual, al ser conectada a cualquier aparato de radio eléctrico, lo convierte en combinación de radio y fonógrafo y que puede ser manipulado desde una silla a distancia del receptor al cual se encuentra conectado; y un «disco de Caruso nunca oído por Caruso», disco fonográfico con el cual ingeniosos ingenieros han logrado hacer de uno original grabado por Enrico Caruso, de manera que ahora, ya pasados varios años de su muerte, la inmortal voz de Caruso puede escucharse con nuevo brillo, acompañada por orquestas modernas.

ALBUM MUSICAL DEL RADIO CROSLEY DESDE LA ESTACION CMCD 960 kc.

Presentamos en esta foto a la excelent eOrquesta «Havana Casino», celebrado conjunto artístico que brindará el próximo jueves, de 9 a 10 de la noche, un atractivo programa, desde el «Album Musical de la Crosley», que se trasmite por la emisora CMCD, en 960 kilociclos y bajo los auspicios de «La Casa Grande», de Galiano y San Rafael.

M.E.C.D. 2016

DE DIA EN DIA

El dibujo que obtuvo el primer premio en el concurso celebrado bajo los auspicios del Partido Revolucionario Cubano (auténticos) para acordar el emblema de la agrupación, consiste en un machete-mandoble colocado verticalmente con la punta hacia arriba y la mitad de una rueda catalina, que muestra sus dientes en la misma dirección, ambos objetos **siluetados** en negro; en el centro de la composición, hay un triángulo cuya superficie está formada por rayas finas verticales y en el interior de ese triángulo, **siluetadas** en blanco, la estrella de cinco puntas y las iniciales P.R.C.; y en el borde de la rueda, también en letras blancas, el lema que dió origen a las famosas tánganas de Bringuier: «Cuba para los cubanos»...

El dibujo del segundo premio, empieza con esa frase (comenzando a examinarlo de arriba a abajo). Vienen luego las iniciales del Partido y a continuación un machete paraguayo, verticalmente colocado también, pero con la punta hacia el suelo. Completan el dibujo tres ruedas dentadas en posición diagonal a la hoja del machete, engranando en línea. La rueda colocada más alta, dice «Estudiantes»; la que le sigue, «Obreros» y la tercera «Campesinos».

Ignoro—y no he podido documentarme—si a los concursantes se les dieron los implementos para que confeccionaran el emblema o se dejó esto punto a su fantasía. De cualquier manera salta a la vista que estos dos dibujantes, por lo menos, se creyeron en el caso de hacer algo que supiera a hoz y martillo y a fe que ambos lo lograron maravillosamente.

Desde luego, como los emblemas no garantizan nada, mucho menos en Cuba, donde sólo fué sincero aquel partidito que utilizó como emblema una cotorra, no creemos que ante esa hoz y ese martillo criollos, los comunistas vayan a engrosar las filas de los auténticos, retractándose de toda la literatura despectiva que le han dedicado a su gobierno y personalmente a su caudillo el doctor Grau San Martín.

De modo que lo único que conseguirá el Partido Revolucionario Cubano con el emblema que se dispone a estrenar para sus propagandas, será espantar a muchos nacionalistas, que incluso lo son hasta lindar con el chauvinismo, pero que le han cogido miedo al botón de muestra de aquella república extra-oficial, regida por la Confederación Obrera, que fué la que realmente gobernó siendo Presidente de la República el doctor Grau San Martín y Secretario de Gobernación, «Tony» Guiteras.

A mí, en fin, «me dá igual», como a la bobita de la zarzuela, porque a la hora de votar, si la cosa es a votos, y obligatoria, votaré en blanco (pensando en Juana y en su hermana); y si en vez de los votos han de decidir las botas, procuraré ponerme a salvo de todas ellas, hasta que el líder de uno de los bandos lance el clásico grito de Tarzán...

Y el que me demuestre que él no tiene la culpa de mi escepticismo, que me arroje la primera piedra.

TARTARIN DE TARASCON.

El 24 de Febrero de 1895 en Ibarra

FUSILAMIENTO DE LOPEZ COLOMA

Era el año 1895. Recién graduado de Médico las circunstancias de la vida me llevaron a ejercer en el campo, en el tranquilo y apartado pueblo de Alacranes, formado por dos calles, una que, naciendo en el paradero o estación del ferrocarril, se perdía al otro extremo del pueblo en dirección al ingenio «Las Cañas», y otra que naciendo de la primera, al nivel de la Plaza, bordeaba el costado de la Iglesia, conducía a la entrada del Cementerio, y se perdía donde empezaba el camino que llevaba a Valladares, al Estante, a la Montaña.

En la primera de estas calles existía una Sociedad de Instrucción y Recreto: «La Tertulia», punto de reunión del elemento cubano de la población, donde por las noches se charlaba, se leían los periódicos de la capital y el de la localidad, «La Pluma Libre», que por sus avanzados y brillantes artículos, era citado en los de la Habana.

Todas las noches, hasta altas horas, se tiraba de la oreja a Jorge, jugando el cubanísimo «monte».

En esa misma calle existía también la única fonda-café-posada que había entonces, llamada «de Cristóbal», por ser éste el nombre de su dueño, única casa del pueblo que podía enorgullecerse de poseer un piso alto, formado por algunas habitaciones, por demás austeras, hechas por tabiques de madera, carentes de toda comodidad y adorno. Era al fin y al cabo, el único lugar donde podían alojarse los forasteros que por sus negocios o por su cargo oficial o profesional no tenían casa en el pueblo, y donde resultaba muy difícil poder alquilarlas porque no las había.

En esta fonda-café-posada, servía de mozo un joven gallego, que ensillaba los caballos cada vez que un huésped necesitaba ir a algunos puntos aledaños.

Este joven posteriormente se marchó a la Insurrección y por su valor y patriotismo alcanzó el grado de Coronel y fué muy conocido por las fuerzas cubanas de la provincia de Matanzas y más aún por las de las columnas españolas. Se le llamaba Alvarez, el gallego.

En la esquina que frente a la Plaza de la Iglesia formaban estas dos calles, estaba situado el establecimiento conocido por «La Tienda Grande», propiedad de Pepe Bango, asturiano adinerado, campechano y astuto y cacique del pueblo, y en el portal de dicha tienda se reunía diariamente el corrillo de notables del lugar, especialmente los «importados» de la capital, tales como el Registrador de la Propiedad, el Juez, el capitán de las fuerzas del Ejército, el cura párroco y otros, pero siempre predominaban los hijos del país.

En este rico pueblo azucarero, que contaba en su demarcación varios ingenios magníficos, el «Las Cañas» e «Conchita» y multitud de espléndidas colonias de caña, se deslizaba la vida monótona, siendo la preocupación general la siembra y corte de la caña.

Las distracciones pueblerinas de que se disfrutaba eran arcaicas: de 11 a 12 de la mañana y de 5 y media a 6 de la tarde la llegada del tren de Unión de Reyes, en el cual venían los pasajeros de la Habana y Matanzas, entre los cuales algún forastero o algún vecino, que retornaba, ponía una nota de movimiento y de interés con su llegada y las reuniones que antes del almuerzo se formaban en el portal de la tienda de Pepe Bango, donde en sendos taburetes de cuero, recostados contra la pared, comentaban los concurrentes sucesos de actualidad.

Por la tarde, partida de «siete y media» en el Casino Español, a la cual eran muy afectos el Padre Cura Manuel, el boticario Nicolart y otros.

Se visitaba muy poco, reuniéndose, por lo general a prima noche, en la botica o en la Plaza, el doctor Pedro de la Flor, el doctor César Fuentes y el que estas líneas escribe.

Cada día pasaba igual al anterior.

Por acuerdo tomado por las Juntas Revolucionarias de la Habana y Nueva York y de los principales caudillos libertadores, se señaló el día 24 de Febrero para efectuar el levantamiento simultáneo en diferentes puntos de la Isla.

Parece que el Gobierno tuvo noticia de que saldrían de la Habana muchas personas, en distintos grupos, para efectuar un levantamiento general el día 24 de Febrero, cuya noticia debió ser trasmitida por el Gobierno con carácter general a todos los lugares en que había estación de ferrocarril, porque desconocían el lugar donde iba a tener lugar.

El día 23, por la tarde, llegó al paradero de «Ibarra», procedente de la Habana, y con pretexto de efectuar una cacería, un grupo de personas, compuesto por Juan Gualberto Gómez, López Coloma, Gerardo Núñez, Regueyra, Rosado, Latapier, Casaus, Loret de Mola, Treviño, Federico Núñez y en la mañana del 24 amanecieron en la finca «La Ignacia», para cuyo lugar se encontraban citados otros grupos y personas, como el doctor Pedro Betancourt y los hermanos Pedro y Guillermo Acevedo.

El grupo ya mencionado permaneció en los alrededores de «La Ignacia», haciendo acto de presencia en algunas de las fincas inmediatas, procurando no ser visto por las fuerzas y la Guardia Civil, que salieron en su persecución, y esperando durante cuatro días para ver si el movimiento se generalizaba o se le unía más gente, pero de todos los comprometidos ninguno más se incorporó, unos porque fueron presos, otros porque los mataron y otros por otros motivos, quedando reducidos a las diez y seis o diez y ocho personas que se levantaron en el primer momento el 24 de Febrero.

De «La Ignacia» fueron a la finca «Acevedo» y de ésta al demolido ingenio «Santa Elena», donde estando acampados fueron descubiertos por un guajiro y denunciados, por lo que desde Matanzas, en un tren especial, fueron tropas, que los cercaron y atacaron el día 28. Fué entonces cuando ocurrió el incidente en que López Coloma se cayó del caballo y, en la retirada, se quedó atrás, escondiéndose con una parte del grupo, en un cañaveral, donde fué rodeado y preso en compañía de su novia Amparo Orbe, que inesperadamente se presentó en Ibarra, queriendo seguir la suerte del hombre que amaba. El otro grupo, en que iban Juan Gualberto, Latapier, Treviño y otros, consiguió salvarse retirándose, y luego se presentaron en Sabanilla del Encomendador.

De esta manera terminó el levantamiento del 24 de Febrero en «Ibarra».

Debo contar un suceso lamentable y desgraciado, que ocurrió en la familia Orbe.

A fines del año 1897 o a principios del 1898, vivía esta familia en la calle de Lagunas, casi esquina a Gervasio, y encontrándose un día, al oscurecer, en la azotea de la casa, una hermana de Amparo, llamada Estrella, joven y muy agraciada, le pidió a su novio le diera su revólver para darse un tiro, porque le dolía mucho la cabeza, en broma, por supuesto, y él descargó el arma que era Smith Wesson, y se la dió. Se aplicó ella a la sien derecha la boca del cañón y disparó, con tan mala suerte que una de las balas, que había quedado en el tambor del revólver, le atravesó la cabeza de parte a parte, quedando en la silla en que estaba sentada, que tenía recostada contra el muro, en estado preagónico, muriendo poco después. El novio, sintiendo la desgracia y pensando que él había sido el causante de la suerte de la muchacha, recogió una de las balas que estaban esparcidas por el suelo, cargó con ella el revólver y se suicidó, muriendo en la misma azotea.

López Coloma fué conducido al Castillo de San Severino, en Matanzas, y luego a la Cabaña, y aunque se hizo mucho para salvarle la vida, especialmente por la incansable patriota señorita Emilia de Córdova, no se pudo conseguir nada y fué condenado a muerte.

Como yo no había presenciado ninguna ejecución, ignoraba lo horrible que es el espectáculo, y con deseos de conocer, aunque fuera en sus últimos momentos, al jefe del fracasado movimiento de «Ibarra», me dirigí a la Cabaña el día del fusilamiento.

A la hora señalada fué sacado López Coloma del calabozo y conducido, bajando la rampa que termina en la Puerta del Socorro, teniendo que atravesar antes un foso interior.

Comenzó a percibirse un ruido sordo y lejano que fué acentuándose y aumentando con la bóveda donde se producía, y terminó por oirse claro. Era el ruído producido por los acompasados pasos de un pelotón de soldados que, con bayoneta calada, desembocó en el foso interior, conduciendo esposado, entre sus dos filas, a López Coloma, que intensamente pálido, avanzaba con paso firme y ligero.

Venía a su lado un sacerdote franciscano, crucifijo en mano, musitando oraciones.

En la soledad y silencio aterrador del foso que cruzaban, se oyó de pronto a López Coloma que gritó «Viva Cuba libre», voz que por lo inesperada causó estupor y confusión entre los presentes; unos pasos más anduvieron él y su escolta y un nuevo «Viva Cuba libre» se dejó oir, más alto, más vibrante que el anterior. Entonces el religioso conminó al conducido a que callara y aun trató de taparle la boca con la mano derecha, y el oficial que mandaba la escolta hizo ademán de ponerle un pañuelo como mordaza, pero no llegó a hacerlo. Así desembocaron él y los soldados por la puerta de escape de la fortaleza, que da al foso de «Los Laureles», el cual estaba lleno de gente. Había también mucha gente en la parte de la muralla exterior de este foso, notándose la presencia de algunas mujeres.

Un silencio profundo, verdadero silencio de muerte, sólo interrumpido por los pasos de los soldados de la escolta, la tensión nerviosa era tal que apenas se movía el gentío.

En este foso se hallaba un batallón formando los tres lados de un cuadro, dando la vista a la pared de la muralla.

Torciendo a la izquierda y andados unos veinte o veinticinco pasos, precisamente delante del lugar donde hoy existe la tarja adosada a la muralla que señala y conmemora el lugar en que muchos patriotas fueron inmolados y en el cual aún se conservan indelebles las señales hechas por las balas disparadas contra ellos, que no habiendo hecho blanco en sus cuerpos, fueron a incrustarse en la obscura y dura piedra del muro.

Llegadas a ese sitio la escolta y su prisionero, fué puesto éste de rodillas de espaldas y como a seis o siete metros al frente de un pelotón de ocho soldados colocados en dos filas con sus armas cargadas y apuntando al condenado, y a una señal del oficial, sonó una descarga de ocho tiros, de cuyas balas, cuatro se alojaron en el pecho o lo pasaron y dos atravesaron la cabeza, sufriendo el cuerpo entonces una sacudida violentísima, que lo lanzó hacia arriba y adelante con los brazos extendidos, en la actitud de saltar, y cayó pesadamente a tierra sin vida, inmóvil, derramándose la masa encefálica por las heridas frontales, y por las del pecho su sangre cubana, que regó, la primera, en la guerra del 95, la tierra sacrosanta del tétrico foso de «Los Laureles», en el mismo sitio donde después se había de derramar la de otros muchos cubanos que murieron con firme corazón, lleno de patriotismo y el pensamiento puesto en el sublime ideal de la Patria querida, por cuya libertad daban la vida.

En aquellos momentos, un soldado que presenció el fusilamiento de pie, sobre el techo de un pequeño edificio donde se instalaba la guardia de la «Avanzadilla» y que estaba a la derecha de la puerta por la cual acababa de pasar el cubano, prorrumpió en aplausos y no pude menos que decirle: guarde los aplausos para el teatro, que este no es momento de aplaudir.

Desfiló entonces el batallón a los acordes del paso-doble de la zarzuela «El tambor de granaderos», de triste recordación, que luego fué siempre tocado cada vez que había un fusilamiento, llegando a constituir el himno de muerte de los cubanos que allí morían por la Patria.

Dr. Rafael Menéndez Benítez.

BROMAS Y VERAS

Por JOAQUIN ARISTIGUETA

Esta Ley del Cincuenta por Ciento nos va a volver locos al cuarenta por ciento, y a los otros no los va a volver porque ya lo están, según todos los síntomas.

Los Comités de Estaca actúan libremente, en nombre de la Ley del Cincuenta por Ciento y para quitar de sus puestos al ciento por ciento: y de los ciento por ciento, se someten el noventa por ciento y el otro diez se quedan para que los noventa puedan decir cosas feas, como se acostumbra, de «los diez». Y todo porque no se les ha ocurrido que es mucho mejor morir de un estacazo que de hambre.

Y en tanto se mantiene la bronca en todo su esplendor, la Secretaría del Trabajo, impone multas de miles de pesos a comerciantes e industriales que se encuentran en este lindo dilema: o acatan las órdenes de sus sindicatos correspondientes o acatan las leyes de la República.

La Ley del «Todo por Ciento» ordena echar de sus puestos a un número de extranjeros: los Comités de Estaca Ordenan echarlos a todos, ciudadanizados o no, pues, como se trata de coger los sueldos, no se hacen más distingos que los de la prosodia: pronunciar la zeta es garantía de hambre para sí, para los hijos y para toda la vida. Pero los sindicatos prohiben terminantemente al patrón que deje cesante a ningún sindicado, sin distingos de pronunciación, con las amenazas de pronunciarse el sindicato en huelga. Y, para más claridad en este diáfano lío, resulta que algunos de esos sindicatos son ilegales, pero no obstante el señor Secretario del Trabajo, los consulta, da beligerancia y respeta. Y, como lo más cómodo es ir contra los no sindicados, la Secretaría del Trabajo deja hacer (o deshacer) a los Comités de Estaca, desconoce los dictados de los sindicatos, reclama los imperios de la Ley e impone multas a los patronos.

Y los patronos tienen que hacer todas estas cosas de la más pura homogeneidad: echar a todos los extranjeros; no echar a ninguno; sufrir las huelgas y pagar las multas. Y si intenta cerrar su casa se expone a morir en el tumulto como uno a quien han destrozado su restaurant porque lo alquiló.

Ah: y si no están conformes, les queda la suprema indicación patriótica de pura ortodoxia nacionalista: irse.

En este peregrino caso se hallan algunos patronos a quienes no puedo decir que yo conozco, porque están tan desconocidos que no los reconocerían las respetables autoras de sus días. Enflaquecen, amarillean o, más bien, parecen aceitunas y no de las aliñadas porque de aliño no tienen nada, no, ya que ni se peinan ni tienen tratos con el barbero. Están ya los pobres, sin carne ni para una empanadilla y, como van perdiendo el poco seso que les queda, ya no tienen ni para una fritura. En fin que algunos de esos comunistas exaltados, que se quieren comer crudos a los patronos, van a tener que conformarse con la aspiración alimenticia, un poco sustanciosa.

Patrono de esos hay que hablan solos repitiendo, como un disco desbocado, los términos de su problema sin encontrar la equis por ninguna parte:

—Yo tengo que echar doce dependientes, pero el Sindicato no quiere que eche a ninguno. En cambio el Comité de Estaca quiere que los eche a todos; y según la Ley, el Sindicato y el Comité son ilegales. Y son ilegales, pero el uno me amenaza con una huelga ilegal y el otro con unos estacazos ilegales. Y, como no puedo hacer las dos cosas a la vez, el Secretario del Trabajo me impone una multa legal que me hunde. Ah, y si cierro la casa se pone de acuerdo el Comité, el Sindicato, la Secretaría y hasta mis dependientes para repartirse mi persona en cuartos, llevarse cada uno el suyo y dejarme sin un cuarto.

Y el pobre patrón repite la cantinela, a ver si le haya algún resquicio de solución, dándose paseos (sin que nadie le haya mandado hacer eso) de día y de noche por la trastienda. Pero no hay trastienda que valga, ante el problemita que ha dado por consecuencia el haber resuelto, sin querer, el movimiento continuo y no haber solucionado nada con respecto a la Ley del Todos por Ciento. De donde resulta, sin género de duda, que el problema del movimiento continuo es un futesa comparado con el que plantea la dichosa redicha y sin dicha Ley del Todos por Ciento.

Y ello, porque los del Comité de Estaca están unidos en la Santa Cruzada por el congrí patriótico; los del sindicato están ensamblados por el ideal societario que es «societario» porque de él viven no pocos «socios»; la Secretaría del Trabajo está unida a la Ley, sin la cual no habría Secretaría, ni trabajo ni multas; y, en fin, todos están unidos, menos los comerciantes que ni tienen sindicato, ni Comité de Estaca, ni Secretaría ni trabajo, como no sea los que les dan todos esos elementos.

Y aquí, el que no tiene Comité de Estaca ni Sindicato, muere.

R. I. P.

Concreciones Históricas

Por RUBEN ORTIZ LAMADRID

(EXCLUSIVO PARA EL «DIARIO DE LA MARINA»)

RESULTA imposible diferenciar entre las divergencias que integran la crisis nacional, el proceder legítimo de los apócrifos; porque al cabo, todas las actitudes son el producto de una aligación de circunstancias determinadas en cada «caso especial», independientemente del «caso común», que es el que nos interesa concretar.

Esta evidencia nos coloca en una posición difícil, porque si queremos referirnos al problema de «los más», hemos de afrontar el resentimiento de «los menos», y estos últimos, fraccionadamente, suman una respetable cantidad.

«Los más», a fin de cuentas, tienden a vaciarse en el receptáculo de los diversos partidos—buenos o malos, conservadores o radicales—. Y el que desde el centro va catalogando por índice el conjunto, acaba por encontrarse solo un buen día, desconocido o negado por los demás.

Nuestra historia cita estos casos en un pasado remoto. Recientemente también los ha podido consignar. Todo nos hace temer que seremos una cuenta más en el rosario de esas independencias sacrificadas, nadie sabe si por rebeldía o por estupidez.

Existe, sin embargo, una satisfacción íntima en estas labores, que bien llena en algunos momentos el hueco del interés. Y es acaso por ese motivo que la historia se repite, y siempre hay quien se sitúe en un plano analítico, asumiendo toda la responsabilidad.

II

Uno de los males que agravan nuestra presente situación es, sin duda, el multifacetismo de pareceres y opiniones inconsultas que obstaculizan el espontáneo curso de la vida nacional. Hay mucha filosofía importada gravitando sobre la ignorancia de las masas populares, y el resultado es la ataxia anárquica que caracteriza nuestra actualidad.

¿Derivado de un estado de opinión? Eso es lo lamentable de nuestro episodio; que no se produce de un estado de opinión propiamente dicha, auténtica y responsable, sino es **la concentración de las adversas y contradictorias especulaciones individualistas —con un mínimum de contenido vital— en enconada furia hacia un blanco recíproco: el Poder, con todas sus privacías y antelaciones.**

Bien sabemos que una opinión documentada, idónea, nunca ha existido entre nosotros, en el amplio sentido de las mayorías. Pero siempre hubo una generalidad «convergente», de un solo tono, de un mismo perfil, —aún en el concepto de lo amorfo, si nos es permitida la paradoja—, que representaba el **centro de gravedad**. Hoy, el centro de gravedad es la fuerza pública, en sustitución automática de ese equilibrio colectivo, que sólo adviene como fruto del balance, —no importa si con pérdidas o ganancias—, de una opinión mayoritaria, **sancionando** el **hecho de la vida nacional**. En este círculo vicioso, todas las cosas son hiperbólicas o raquíticas, por estar sujetas a apreciaciones de índole personal, restringidas a la crítica del grupo, condenadas al fallo hermético de las minorías, que impiden con su multiplicidad discrepante, y en atención a sus intereses disímiles, **la evidencia del hecho real.**

¿Cuál es el hecho real? No podríamos determinarlo en forma global. Es por eso que nos hemos dado a investigar circunstancias, a indagar procederes y ofrecer conclusiones, que en definitiva integrarán un «todo» histórico, (si alguna vez llegamos allá) a manera de brújula para conducirnos en este laberinto de política, con independencia de los demás.

Como paso previo para llegar a un estado de conciencia «convergente y armónico», necesario es que los hechos se diafanicen y las actitudes se identifiquen, única fórmula para determinar responsabilidades. Del modo en que se desenvuelve el entero proceso post-Machado, es imposible legitimar el más nimio proceder, porque la opinión se mueve a tenor con las rachas individualistas, que todo lo adulteran o lo invierten, a espaldas del interés colectivo, que ya no cuenta, que es sólo un juego de palabras, una socorrida especulación.

Hay, además, un punto confuso que es preciso aclarar. El que se refiere a las tendencias más propagandizadas y antagónicas, de cuyo contenido la mayoría del país vive ignorante, pero que se filtran sin embargo, en el ánimo popular, por medio del impresionismo coactivo o de la coacción a secas, a título de providencialismo, con un reto a las instituciones democráticas.

Nada nos asombraría en el terreno de las concepciones sociales, si nos encontráramos en Europa, si nos halláramos en Estados Unidos, países de propia **capitalización y de recursos espontáneos**, que actúan con relativa independencia del resto del mundo. En Cuba el cesarismo no puede entronizarse sino a expensas del padrinazgo yankee, siendo, por tanto, un postulado de extorsión. Y en cuanto a la comuna socialista, huelga el comentario si consideramos que cada hectárea de tierra cubana opera bajo la protección de una Embajada de distinta nacionalidad. El centro real de nuestro problema, radica en una lenta nacionalización, a cuyo cometido servirá más bien de obstáculo que de ayuda la propaganda enconada de esos teoremas sociales, cada vez más precarios, pero más violentos, ante la evidencia de su inadaptación. Si algo han hecho entre nosotros, es exacerbar el problema étnico, una de las más torpes y retrogradantes labores que pudieran realizarse. Porque en Cuba no hay un motivo para sacar a la luz una cuestión que de hecho no existe nada más que en la imaginación de unos pocos autócratas sexagenarios como generalidad, y en el interés criminoso de una facción en particular.

Nuestro gobierno, además, no tiene un porqué para ser radical ni conservador. Tiene que «ser» simplemente: **en esta existencia real está el balance patriótico de intenciones.** Nosotros lo hemos adulterado todo. Quisimos, en principio, vaciarnos en los moldes de un conservadorismo épico, escénico, dictatorial. Luego, planeamos atropelladamente una república socialista. Ahora, queremos empotrarnos en el tradicionalismo insípido. Cuando lo que verdaderamente precisamos es una severa adaptación legislativa que, **neutralizando estos tres extremos**, nos sitúe en un centro efectivo, independiente de toda teoría social que no sea la interpretación de nuestro medio y el disfrute de sus legítimas expansiones en el porvenir. Esta realidad escueta no trasciende al pueblo, fraccionado en múltiples núcleos que tratan de imponer sus teorías recíprocas, a despecho de nuestra irradiación geográfica, de nuestro absentismo económico y de la quiebra patente de nuestra unidad espiritual.

Estos son factores, no obstante, que hay que apreciar, al margen de las literaturas socialistas internacionales, **y otros métodos rígidos de gobernación.** Cuba, en síntesis, **no admite un rígido patrón social y político.** No lo han resistido países más dueños de sus fuentes naturales de riqueza, más definidos, más unitarios que el nuestro, y de más robustos antecedentes históricos con que respaldar una conducta radical.

Todo lo que no sea flexible se quiebra en nuestro medio, por vivir a expensas de súbitas presiones contradictorias que requieren la más genuina elasticidad de las funciones públicas. De ahí, posiblemente, el fracaso inicial de las «fuerzas nuevas», estancadas en su densidad teórica, sin la cualidad peculiar del mercurio, que se disgrega en partículas caprichosas, a reserva de volver a constituír un «todo» integral.

¿Es aconsejable la prolongación de esta política de guerrillas, que impide todo ponderado estudio de nuestras urgencias económicas, porque el Estado tiene que limitar su acción a prever y rechazar las agresiones que se urden en el exterior? Con nuestros mercados europeos en precario, —como nos recordara hace breves días el Embajador Caffery, en la Asamblea celebrada por las «fuerzas vivas» en la Asociación Cubana de Ingenieros—, y dependiendo de la protesta de los remolacheros americanos al expirar el plazo del Convenio Comercial, muy bien podíamos darnos a faenas que no son precisamente «esta» de represalias y enconos vernáculos, que constituyen nuestra execrable actualidad.

No es lanzando «mueras» al imperialismo desde la barricada, como se razonan circunstancias económicas evidentes, se les impone un derecho legítimo, y se termina por hacerlas desaparecer. Antes, es elemental aprender economía, partiendo de sus expresiones ínfimas: la economía doméstica, por ejemplo, la economía del hogar, primitiva aún en nuestro medio.

Resumiendo, podemos decir que tenemos un sobrante de literatura, y un déficit de ciencia económica. Sobre este desnivel, por demás alarmante, es que nuestra vida se desliza, en una alternativa continuada de las hipérboles y raquitismos a que nos referimos anteriormente, sin que jamás extractemos el «hecho real» como base de un amplio porvenir.

Habana, Febrero 21 de 1935.

MOVIMIENTO DE PASAJEROS POR LA VIA AEREA

PASAJEROS LLEGADOS DE MIAMI

A bordo del avión de la Pan American Airways Caribbean Clipper que arribó ayer por la mañana procedente de Miami, llegaron los siguientes pasajeros; Marie L. Rothsild, Mettie Freed, Ann M. Littman; Stanford Z. Rothschild; John Rushmar; Emma Rushmer; Eva Peterson; John B. Castalli; Gertrude Wheiller; Virginia Wheeler; Leonore Alschuler; Ernest Sischuler; Francis Rafelson; Mark Rafelson; Adelaide Brwon; Reeves Brwon Mildred Cumham; Welter Murphy; Joel Tamm; Shirley; Hass, Grece Hass; Ann Charles; Ana Charles Lilliam Ridge; Ray R. Ridge; Wanda D. Markham; Herbert J. Henderson; Martha D. Fennely; Irene Phillis Rose; Trevor F. Rose

LLEGADOS EN EL SEGUNDO AVION DE MIAMI

A bordo del avión de la Pan American Airways American Clipper, que arribó ayer por la mañana procedente de Miami llegaron los siguientes pasajeros; Polly Pretteplaven; Lee Mc Ritchie; Betty Burke; Rhoda Lighghtman; Bertha Lightman; Joseph Morgan; Rudolph Berger; Ruth Rove; Molly Leder; Gunendolph Schoenstad; Arthur Schoenstad; Louis Lindenthalm; Bertha Lindenthal; Gerege Manily; Frances W. Gleason; Ella H. Gleason; Herbert Hunter; Isaac Isgripp; Ben B. Hofstadter; Estelle Wilgus; y Katherine Rowen.

LLEGADOS EN OTRO AVION DE MIAMI

En el avión regular de la Pan American Airways Syston, que arribó ayer por la mañana procedente de Miami, llegaron los siguientes pasajeros: Frances Cheney; Ward Cheney; Llian Steinhart; Harry Morgan; James Kutkin; V. L. Blood; Herbert Harris; Harriet Harris; Martha D. Fennelly; y John Fennelly.

PASAJEROS SALIDOS PARA MIAMI

A bardo del Caribbean Clipper de la Pan American Airways que salió ayer por la tarde para Miami embarcaron los pasajeros siguientes: Bruce Lauderbach; Jessie M. Clapper; John C Clapper; Florence Lasher; Floyd E Lasher; Hanry G. F. Lauten; Alyne List; Margaret Johnston; Garret John ton; León M. Goetzman; Ida Fitzgerald; Niroy Fitzgerald; Albert S. Wilson; Polly Phetteplace; Lilliam G. Rumsey; Edward C. Rumsey; Mon. tine E. Morgan; John T. Morgan; James C. Wyatt; Frank R. Reisemberger; Fannie Herscope; Ralph Hers hcope; Clara Edwards; Lewis F Edwards; Max Alfred Roy y Coreine Roy.

SALIDOS EN EL SEGUNDO AVION PARA MIAMI

A bordo del avión de la Pan American Airways System American Slipper, que salió ayer por la tarde para Miami, embarcaron los pasajeros siguientes: Jean Rothamn, Peggy Reed; Carl Leihtg; Winda D. Markham; Herbert J. C. Henderson; Iva Yeayer; Clara M. Downey; James Frendergast; Milared Condinine; Robert Considine; Leonore Jacobs; Moses Marris; Walter Hunter; George H. Roberts; Louis Hgahn; Max F. Hunter; Anne Rorax; Louis Boraz; Joseph W. Carter; Richad Nathan; Estelle Wilgus; y Katehrine Rowen

SALIDOS EN OTRO AVION PARA MIAMI

En uno de los aviones regulares de la Pan American Airways que salió ayer por la tarde para Miami, embarcaron los siguientes pasajeros: Dorothy Fish; Leo Fish; Beatrice Van Wye; Leonor Van; Thomas F. Gochran; James E. Williamson; Allen Brady; Evaristo Ulloa; Pedro Romero y Pablo G. Mendoza Jr.

SALIDOS PARA EL INTERIOR

En el avión trimotor de la Cía Nacional Cubana de Aviación que salió ayer por la mañana a las 7.30 a.m. del aeropuerto de Rancho Boyeros; para Guantánamo y ciudades intermedias, embarcaron los siguientes pasajeros: Armando López, para Cienfuegos; Miguel Hernández, para Camagüey; Enrique Schuge, Marion D. Fleer y Nick García para Santiago

En la fecha gloriosa de hoy, pletórica de evocaciones históricas, El Encanto renueva su fe profunda en los altos destinos de la nacionalidad cubana.

El Encanto

BURLA BURLANDO

PROBLEMAS RESUELTOS

EN medio de todo parece que tienen razón los que les niegan a los viejos políticos y economistas competencia bastante para resolver los problemas políticos y económicos del día. Enfrascados en las doctrinas arcaicas de los antiguos sistemas, y embarazados por las viejas preocupaciones de justicia, de moral, de equidad etc. etc., carecen de la flexibilidad, amplitud y fortaleza de espíritu necesarias para comprender y ejecutar las ideas económicas y políticas que de poco acá se han difundido por el mundo.

Se impone, pues, la necesidad de dejar a la gente joven, esto es, a los nuevos economistas y políticos, el paso libre y las manos libres para que puedan aplicar sus soluciones rápida y anchamente a los problemas que a los viejos les parecen insolubles, o, cuando menos, de muy difícil solución.

Ahí tenemos, por ejemplo, en los Estados Unidos, el gran problema de la «desocupación». Los muchos economistas norteamericanos, por ciertos escrúpulos de equidad, de razón y de justicia no acababan de solucionar el magno problema; pero llegó Mr. Roosevelt, hombre relativamente joven, y en un periquete resolvió todas las dificultades. Todo consistió en decidirse a dar una «picada» de muchos millones al Tesoro de la República, para atender a los necesitados de socorro. Fué, en fin, la repetición del golpe «alejandrino» con el Nudo Gordiano: «lo mismo da cortar que desatar».

Pudiéramos tomar otros muchos ejemplos de lo que sucede hoy en casi todas las naciones con eso de resolver a la moderna sus conflictos y problemas económicos, pero nos concretaremos a Cuba por ser la que más de cerca nos toca. Al Gobierno de la República cubana, se le presentan todos los días problemas políticos y económicos que parecen insolubles... Pero hablemos solamente de los conflictos económicos, porque los políticos forman un «nudo» que sólo Alejandro el Grande, podría desatarlo con su tizona.

El «problema obrero». Se lo plantean los gremios, sindicatos, federaciones, etc. etc., cuando reclaman sus «reivindicaciones», aumentos de salarios y demás. Los patronos se resisten; surgen las huelgas; se altera el orden. Entonces interviene el Gabierno, y sin meditar la cosa mayormente, ordena y manda a los patronos que paguen al obrero lo que el obrero les reclama. Es una solución cómoda, sencilla. El Gobierno no tiene que desembolsar ni un «kilo»... Es, además, un rasgo de alta política, porque siempre es más importante contentar a cien obreros que disgustar a un «capitalista».

El «problema escolar». El «estudiantado», se reúne en «asamblea magna», para pedir, reclamar, exigir ciertos privilegios y concesiones de las que cuestan dinero. La razón o el derecho a tales exigencias no se ha puesto en claro todavía; pero la juventud estudiantil se encrespa, se acalora y amenaza; el Gobierno vacila, pero acaba por conceder todo cuanto la juventud le pide, a costa del Erario.... ¡Ya tenemos resuelto el conflicto!

El «problema burocrático». Los cien mil aspirantes a empleos públicos le crean a todas horas gravísimos problemas al Estado. Los más de esos aspirantes son de los que no esperan, ni transigen, ni se callan. Por fortuna el Gobierno tiene siempre a mano la Hacienda pública. Distribuye los nombramientos a millares, sin reparar en «botella» más o menos, y los reclamantes se van a ocupar sus puestos contando los días que les faltan para cobrar... ¡Se ha resuelto el problema!

Es verdad que al ciudadano imparcial y consciente le queda un escrúpulo, y puede que al Gobierno le quede también. ¿Por qué el dinero que aportaron a las arcas del Tesoro infinidad de trabajadores «de todas clases», ha de ser invertido en favorecer a una porción de ciudadanos cuyos servicios a la nación están aún por demostrar? Pero, lo que antes decíamos, entre disgustar a los pacíficos o disgustar a los turbulentos, la elección no es dudosa... No hay solución más fácil y conveniente.

Mas pudiera suceder, y sucederá sin duda, que este modo tan fácil y expedito de resolver los problemas económicos, acabase por agotar los ya flacos caudales del Fisco, con lo que surgirían otros problemas, todos graves, en número infinito... Más no hay qué amilanarse, por eso. Es cuestión de manga ancha y de fortaleza de ánimo: se aumentan las contribuciones y los impuestos, o se inventan otros nuevos, y ya estamos al cabo de la calle...

Y así iremos «tirando» hasta el día en que el «machito» reviente, o se alce de ancas y eche a rodar la carga y al que se la puso; porque «magüer», su pasividad y mansedumbre, también le puede llegar la hora de comprender que tiene su problema, nada menos que de vida o muerte... ¡Y optará por vivir!...

M. Alvarez Marrón.

UNA SEMANA de HISTORIA del MUNDO, véase en la pág. 19

EL CONCIERTO DE HOY

TRIO CLASICO "Encanto"

compuesto por los profesores CARMELINA DELFIN, piano — ALBERTO ROLDAN, violoncello — CARLOS AGOSTINI, violin, con la cooperación de la soprano lírica

Graciela Santos

De 7 a 8 p. m., desde las estaciones CMCY, en 1100 K. y COC, de onda corta en 6010 K.

LA COMEDIA DE MAÑANA

"EL NIDO AJENO"

Ingeniosísima comedia dramática de Jacinto Benavente, interpretada por el célebre "CONJUNTO ARTISTICO", con Marcelo Agudo y Pilar Bermudez.

Como una cortesía hacia EL ENCANTO,

Miguel Arenas

primer actor del Principal de la Comedia, tomará parte en esta obra para despedirse del público cubano.

De 9 a 10½ desde las estaciones **CMBS, de Calzada y H, 775 K. y COC de onda corta, en 6010 K.**

El Encanto

M.E.C.D. 2016

SECCION 9

TELEFONOS:
Dirección. A-3577
Jefe de Redacción. A-3205
Sección de Sports. M-7912

DIARIO DE LA MARINA

TELEFONOS:
Quejas M-7911
A. Clasificados . . A-3333
Agencia Marianao. FO-7380

SECCION 9A

AÑO CIII — EL PERIODICO MAS ANTIGUO DE CUBA — LA HABANA, DOMINGO, 24 DE FEBRERO DE 1935 — ACOGIDO A LA FRANQUICIA POSTAL — PAGINA TRECE

LA ACTUALIDAD

Catalanismo españolista

Por LEON ICHASO

NO es solamente en las provincias no autónomas de España en donde la intentona revolucionaria produjo una intensa y vigorosa reacción españolista. La promovió también en Cataluña.

Hace algunos meses, antes de dicha intentona, cuando era la Esquerra la que monopolizaba exclusivamente la política en la Generalidad, se había acordado y pactado bajo juramento en la Comisaría General de Orden público no dejar entrar en Cataluña al Presidente de la Cedes, Gil Robles. Y ahora Gil Robles ha plantado allí las tiendas de su agrupación con un contingente que pasa de ocho mil afiliados catalanes. Y ahora Gil Robles es aclamado y ovacionado en Villafranca del Panadés, núcleo central y foco de aquellos rabassaires que, impelidos y engañados por la Esquerra se declararon en rebeldía contra el fallo condenatorio del Tribunal de Garantías sobre la Ley de Cultivos y propiciaron la actitud separatista del Presidente y los Consejeros de la Generalidad. Ahora, durante el viaje de Gil Robles por Cataluña se han pronunciado, entre cerrados aplausos, discursos en castellano y en catalán, en que los loores y las expansiones de afecto a aquella región iban fraternamente unidos a los elogios y al cariño a España.

Y se ha de advertir, que, como lo hace recalcar la prensa española, ni en los banquetes ni en los demás actos públicos con que era recibido y homenajeado el jefe de Acción Popular, había más castellanos que él.

El público que le vitoreaba y ovacionaba fervorosamente, estaba compuesto, según lo anotan periódicos barceloneses y madrileños, casi exclusivamente de catalanes.

No es, pues, un movimiento de intromisión y de descatalanización el que ha suscitado y fomentado allí Gil Robles. No es tampoco ningún propósito de hostilidad ni competencia a partidos regionalistas y españoles al mismo tiempo, como el de la Lliga, dirigida por Cambó, el que ha impulsado al famoso diputado salmantino, a su propaganda política por Cataluña. Lo prueba manifiestamente el hecho de que este movimiento ha tenido sus iniciativas y su origen entre prestigiosos elementos de aquella región, que han demostrado siempre su sincero y fervoroso catalanismo.

Estos mismos elementos son también los que van a la vanguardia y los que afiliados a la bandera de la Ceda, encauzan y fomentan el citado movimiento.

Nació éste y tomó cuerpo como una protesta viva y vigorosa contra el antiespañolismo abierta y estridentemente separatista de la Esquerra. Nació por el vehemente anhelo que sentía el genuino pueblo catalán de sacudir la tiranía oligárquica que sufría bajo los Companys, Dencás, Gassol y compañía. Nació para revelar que el amor profundo y ardiente de los catalanes a su región no impedía de ningún modo el afecto cordial y la noble e hidalga lealtad a España. El verdadero espíritu, el alma de Cataluña, que antes no podía manifestarse libremente bajo la dictadura de la Esquerra, surge y se exterioriza ahora en esa reacción alentada y patrocinada por el caudillo de la Ceda.

POST-SCRIPTUM.—La Asociación de Detallistas me envía amablemente una carta para comunicarme que en Junta por ella celebrada el jueves, tomó «el acuerdo de felicitarme con motivo de un artículo «referente al Decreto-Ley que restituye el tan comentado carnet de extranjeros».

Lo que más me place de esa carta es la afirmación de que en dicho artículo expresé «lo que realmente siente la Asociación de Detallistas».

Asaltada la sucursal del "Banco de Santander", de la que robaron 80.000 pts.

Un grupo de personalidades pide conmuten las penas a Menéndez y González Peña

Se atribuye gran importancia a la sesión de mañana en el Consejo de Ministros, al abordar este asunto. Pí Sunyer, ex Alcalde de Barcelona y 19 Consejeros fueron libertados

MADRID, febrero 23. AP. Hoy estuvo en el Palacio de la Presidencia del Consejo un grupo de ntables pidiendo la conmutación de la pena de muerte que pesa sobre los diputados Teodomiro Menéndez, González Peña y otros, por la inmediata, con objeto de demostrar los ideales humanitarios del régimen. Entre los peticionarios figuran Miguel Maura, Fernando de los Ríos, Sánchez Román, Balbontín, Victoria Kent y otros, los cuales expresaron en su petición que «la única falta de esos hombres había sido seguir los impulsos de sus convicciones políticas».

ABRE SESION EL CONSEJO DE GUERRA, POR LA REVUELTA DE CIMADEVILLA

GIJON, febrero 23. AP. Hoy se abrió el consejo de guerra contra los 22 participantes de la revolución socialista del 6 de octubre, en el poblado de Cimadevilla. El fiscal pidió para todos cadena perpetua, excepto para un menor de 18 años, para el cual solicitará doce años y un día por rebelión.

EN LIBERTAD PI SUNYER Y 19 CONSEJEROS

BARCELONA, febrero 23. AP. La Audiencia decretó la libertad del ex alcalde Pi Sunyer, bajo fianza de mil pesetas. También quedaron en libertad 19consejeros municipales, que se encontraban presos por su participación en la insurrección catalana.

El ministro de Hacienda habla sobre economía

Cree que rectificando la desastrosa obra del bienio habrá de mejorar la situación

MADRID, febrero 23. (SE.)—Contestando el ministro de Hacienda señor Marraco a la encuesta sobre la situación económica del país y presupuestos de la República, se refiere a las argumentaciones empleadas en esta encuesta, por los señores Chapaprieta, Calvo Sotelo, Ventosa y otros.

Estima que las Cortes llegaron a la conclusión unánime de que es hora de afrontar la nivelación.

Agrega, que es lamentable que después los grupos de diputados, afectados en sus intereses, asalten nuevamente el presupuesto para lograr ventajas.

Opina que la labor para abandonar el desorden financiero, llegando a restricciones, es lento en países como el español.

Añade que se está dentro de la tesis catastrófica de los anarquistas, que tienen la franqueza de no actuar en el Parlamento.

El problema político agrava el resto de los problemas.

Dice también el señor Marraco, que precisa acometer obras públicas, apresurando los avances de la cultura.

Manifiesta, que el propio señor Pradera acusa de eneficaz la gestión de los Gobiernos republicanos, pero reconoce que los aumentos en los gastos han sido en Obras Públicas e Instrucción.

Para reprimir el movimiento revolucionario se tuvieron que hacer grandes gastos, pero en las alegrías del bienio se invirtieron cantidades en la creación de Escuelas y obras públicas con desacierto lamentable.

Refiriéndose al señor Ventosa, dice que no hay que olvidar que fué delegado de Abastos y con respecto a la política de Tratados, ya se conoce el resultado del concertado con Francia por Badía. Los artículos catalanes quedaron a cubierto del chubasco, pero la exportación de frutos agrícolas se hizo cisco.

La política de economía de la Monarquía fué restablecer la plataforma de los capitalistas feudales que rodearon al monarca.

Al cambiarse el rumbo asaltaron el Gobierno elementos sectarios, iniciando prematura y desaforadamente reformas inadecuadas en el clima económico español.

Rectificando la obra del bienio mejorará la situación.

La recaudación dará 58 millones menos que en anterior ejercicio, pero la cifra es inferior a lo traspasado a Cataluña, por lo que la economía se tonifica.

Termina diciendo el Sr. Marraco que todos los españoles de buena voluntad debieran unirse en el terreno económico.

SUSCRIBASE Y ANUNCIESE EN EL «DIARIO DE LA MARINA»

Retiradas las vallas que cercaban el monumento a Pí y Margall, en Barcelona

En el hermoso Paseo de Gracia, de la Ciudad Condal, ha sido erigido un monumento en memoria del gran repúblico español Pí y Margall, emplazado en el cruce con la Diagonal. Las vallas que cercaban dicho monumento fueron retiradas ya y aquél se ofrece a la vista del transeúnte con toda su sencilla y bella austeridad. El grabado presenta un detalle del dallón con el retrato de Pí y Margall.

LEA AVANCE todas las tardes. Director: J. I. Rivero

Aprobado el plan para el cultivo de tabaco en España

Un delegado del Estado será interventor del sindicato formado por los cultivadores

MADRID, febrero 23. (SE).—El Consejo de ministros aprobó un proyecto de ley del ministerio de Hacienda sobre el cultivo del tabaco en España. En el preámbulo se afirma que una experiencia de catorce años, no obstante lo vario y no siempre halagador del resultado, permite afirmar que en España puede obtenerse el tabaco en condiciones apropiadas para su aprovechamiento industrial. Consta el proyecto de once bases y una transitoria.

Se establece el funcionamiento de un servicio de cultivo y preparación del tabaco, dirigido por el representante del Estado en la Compañía Arrendataria de Tabacos, y formada principalmente por personal técnico de esa representación. Anexo al Comité directivo central, se constituirá una Junta informativa central, formada por técnicos.

A los efectos del servicio, España se dividirá en las zonas que determine el Comité directivo central, previo asesoramiento de la Junta Informativa. En cada zona se creará un Comité Ejecutivo, presidido por el delegado de Hacienda de la provincia en que se establezca la capitalidad, que tendrá anexo una Comisión informativa, con técnicos agronómicos y representación del Sindicato de Tabicultores. Para la recepción del tabaco funcionarán en cada zona, una o varias comisiones clasificadoras.

El cultivo se establecerá en forma definitiva en las zonas y terrenos que fije el Comité directivo Central, en vista de los ensayos. Además, continuará el cultivo en régimen de ensayos en las zonas y terrenos que se determinen. Antes de fijar la superficie que en cada campaña haya de dedicarse al cultivo del tabaco, la Compañía arrendataria del mnopolio someterá a la aprobación del ministro la cantidad exacta de tabaco indígena de las distintas calidades que pueda emplear en sus labores, sin detrimento de la renta. El ministro fijará después la superficie que haya de cultivarse, sin que pueda exceder de la necesaria para producir aquella cantidad más un margen prudencial, que no pasará del veinte por ciento. La distribución la harán el Comité central y el ejecutivo, con intervención de los Sindicatos, siendo preferidos las zonas y cultivadores que ofrezcan menores costos y mejores calidades.

Anualmente fijará también el ministro la cantidad total que podrá invertirse en el pago a los cultivadores, que será como máximo la que resulte de multiplicar el precio medio de las últimas campañas por la producción probable fijada. El precio del tabaco se determinará a base del costo de producción, aumentado en un seis por ciento como beneficio del cultivador, más otro tanto por ciento variable, determinado por las calidades, y cuyas normas de fijación se señalan.

Los concesionarios de cultivo en cada zona formarán un Sindicato, intervenido por un delegado del Estado. Las operaciones de repección, clasificación y fermentación del tabaco se relacionarán en centros adecuados, oficiales y dirigidos por el servicio o controlados por éste torizados por el mismo.

en aquellos sindicatos que sean au-

Se reglamentan las autorizaciones para la fermentación, así como la forma de la entrega; el ya fermentado se recibirá ya clasificado y envasado. En el reglamento se fijarán las obligaciones de los concesionarios en cuanto a condiciones técnicas del cultivo y preparación y a las sanciones contra los infractores.

Todos los gastos del servicio serán de cargo de la Renta de Tabacos. En cambio, se incorporarán a ella todos los ingresos. El presupuesto del servicio se hará con arreglo a las normas generales establecidas para los del Estado. Actuará en el servicio un delegado del interventor general de la Administración del Estado, con facultad de delegar en otros funcionarios para los servicios provinciales.

La intransigencia francesa dificulta las negociaciones para el tratado con España

Dos pesqueros de la matrícula de La Coruña han encallado en Cabo Juby, perdiéndose totalmente, habiéndose salvado las tripulaciones de los mismos, protegidas por un destacamento

MADRID, febrero 23. (SE)—En el Ministerio de Estado se han reunido las Comisiones comerciales francesa y española, La primera la preside el agregado comercial a la embajada de Francia, M. Juge; la segunda el director de política y comercio del Ministerio de Estado. En esta reunión conjunta, ha seguido siendo el punto básico de la discusión el relativo a la importación en España de automóviles franceses y la exportación a Francia de la naranja. La Comisión francesa se mantiene en una actitud de absoluta intransigencia.

No solamente sostiene su propósito de que se contingente la naranja española, sino que quiere incluír, además, un cupo de exportación a favor de Argel. En estas condiciones, y no pudiendo la representación española aceptar esta proposición, la ruptura parece inminente.

Por el director de Comercio han sido ya cursadas las oportunas órdenes para suspender la facturación de naranja, a fin de evitar las congestiones del fruto en la frontera, y también para que Francia advierta que nos preparamos a sufrir las contingencias de la guerra de tarifas.

La posición es fuerte, porque sus productos son manufacturados y, naturalmente, aunque se suspendan las relaciones comerciales con España durante algún tiempo, no sufren perjuicios y no se pierden las exportaciones. En cambio, los productos españoles de exportación a Francia, como son la naranja y otros frutos, al perderse la exportación, aparte del daño intrínseco, hace perder a estos frutos, que no pueden resistir un periodo muy largo sin malograrse, Francia, por tanto, mantiene con firmeza su posición; pero España no quiere en estos momentos dar una sensación de debilidad, ni de temor ante la posible ruptura, y a su vez, mantiene con entereza la defensa de nuestras exportaciones comerciales.

La Comisión española ha hecho todo lo posible para que la ruptura no llegue, y también para que, si ella resulta inevitable, esté evidentemente demostrado que no ha sido por culpa de la representación española, sino de la Comisión francesa.

A la vista de estas noticias pesimistas, el ministro de Estado ha citado en el Congreso, a los ministros que con él forman la Comisión interministerial de técnicos, para que cambien impresiones.

El señor Rocha ha dicho:

—Esto va muy mal; pero vamos a ver si hacemos el último esfuerzo.

EN LAS COSTAS DEL CABO JUBY HAN EMBARRANCADO DOS PESQUEROS

LAS PALMAS, febrero 23. (SE). Al abrirse la estación costera de radiotelefonía de transradio español se han recibido llamadas de socorro del pesquero «Mar Domingo A», que acompañado de otro pesquero «Mar Domingo B» se encuentran embarrancados a 25 millas al Sur de Cabo Juby en situación apuradísima por el estado del mar.

Los barcos considéranse totalmente perdidos. Ha informado el «Mar Domingo A», único que tiene radiotelefonía, que no podía continuar comunicando por fallarle la emisora telefónica. Transradio ha conseguido comunicación con Cabo Juby, enviándole servicio al jefe de la estación de radio, rogándole comunique el siniestro al gobernador militar de aquella posesión para que tome las medidas que considere más convenientes a fin de asegurar el salvamento y protección de las tripulaciones. El pesquero que se encuentra más próximo es el «Miravales», a unas cuarenta millas. Ha informado que acude en auxilio de los pesqueros, que no puede tomar las tripulaciones a bordo, por ser muy pequeño, y que deberá dejarles en la costa.

Se cree conveniente la intervención de la Dirección general de colonias para disponer oficialmente el salvamento y protección de los tripulantes, que no se atreven a tratar de llegar a la costa por miedo a ser agredidos por los indígenas.

SE IGNORA LA SUERTE DE LOS TRIPULANTES

LAS PALMAS, febrero 23, (SE). Se reciben noticias de Cabo Juby dando cuenta de que a veinte millas de aquellas costas se han perdido totalmente los buques pesqueros «Mar Domingo A» y «Mar Domingo B», ambos de la matrícula de la Coruña. Se ignora la suerte que han corrido las tripulaciones. Las dos embarcaciones habían zarpado de este puerto el día 18 de enero, para pescar en la costa de Africa, y eran esperados en Las Palmas para transbordar el pescado al vapor correo «Ciudad de Cádiz», que lo llevaría a la Península.

TRIPULACIONES SALVADAS

LAS PALMAS, febrero 23 (SE).—La Estación de Transradio Española ha recibido un radio anunciando que las tripulaciones de los pesqueros «Mar» y «Domingo» han sido salvadas y se encuentran en la playa, donde esperan ser recogidas por el destacamento que salió de Cabo Juby.

El Gobierno no se dejará intimidar por la actitud de los diputados socialistas

MADRID, febrero 23. AP. El gobierno ha declarado que no se dejará intimidar por nadie en cuanto a la ejecución de las penas de muerte dispuestas contra los diputados socialistas, Teodomiro Menéndez y González Peña, y que adoptará las resoluciones que más en justicia convengan.

PIDA SU SACA DE CARBON
AL U-8282
"EL ALMACEN"
FUNDADO EN 1900. G. IGLESIAS.

Durante el pasado año 1934, la criminalidad disminuyó un 8 por 100 respecto al de 1933

Regresó a España la comisión francesa que entiende en las negociaciones para concertar otro Tratado Comercial, con instruccionesc para la solución de las dificultades surgidas

SANTANDER, febrero 23. AP. En el pueblo de Sarón, cinco individuos asaltaron a mano armada la sucursal del Banco de Santander, llevándose 80.000 pesetas.

DISMINUYE LA CRMINALIDAD

MADRID, febrero 23. AP. El fiscal general de la nación anuncia que la criminalidad disminuyó en España en un 8 por ciento durante el año 1934, en comparación con 1933. Se registraron 117.245 delitos, correspondiendo la mayor proporción a Madrid y Barcelona, quedando Sevilla y la Coruña en los puestos siguientes. San Sebastián fué la ciudad que registró en mínimo de criminalidad. Hubo más de 20.000 casos de homicidio frustrado.

Hubo 2.396 casos de abusos deshonestos, también con la primacía en Madrid y Barcelona, quedando Albacete en último lugar.

Se registraron 2.003 suicidios, ligeramente menos que en 1933. Los delitos por tenencia de armas y explosivos fueron también más que el año anterior.

LA COMISION COMERCIAL FRANCO ESPAÑOLA REANUDARA LAS CONVERSACIONES

MADRID, febrero 23. AP. La comisión comercial franco-española que negocia un tratado comercial entre Francia y España ha cambiado impresiones y se asegura que el lunes próximo entablará conversaciones formales.

Los comisionados franceses regresaron hoy de París, después de recibir instrucciones del gobierno acerca de la solución de los problemas que tienen paralizadas las negociaciones.

Precauciones en Madrid, contra los extremistas

Tratan de efectuar varias manifestaciones violentas contra las penas de muerte

MADRID, febrero 23. AP. Las autoridades han adoptado precauciones con motivo de haber circulado la noticia de que los sindicalistas, socialistas y comunistas se proponían celebrar violentas manifestaciones de protesta contra todas las penas de muerte dictadas por los consejos de guerra.

Llama la atención, sin embargo, que hasta ahora no hayan intentado llevar a cabo tales manifestaciones los citados elementos y que lo hagan cuando están pendientes de tramitación las penas de muerte a que han sido condenados los diputados socialistas Teodomiro Menéndez y Ramón González Peña.

ESTUDIANTES DERECHISTAS E IZQUIERDISTAS PROMUEVEN UN DESORDEN

MADRID, febrero 23. AP. Hoy se registraron algunos desórdenes de escasa importancia en la Puerta del Sol, cuando grupos de muchachas estudiantes pertenecientes a la izquierda, aparecieron usando brazaletes de crepé negro como protesta contra la supuesta crueldad de los soldados en la supresión de la revolución socialista de Asturias.

Inmediatamente se presentaron grupos más numerosos de estudiantes derechistas que comenzaron a arrancar a sus compañeros izquierdistas los brazaletes, resultando en el desorden que esto provocó un estudiante derechista herido por arma blanca, antes de que se presentara la policía y restableciera el orden.

En Vigo hizo explosión una potente bomba

Desapareció en Asturias el expediente administrativo por el alijo de S. Esteban

VIGO, febrero 23. AP. Al anochecer estalló una bomba en el almacén de droguería de una calle céntrica de la ciudad, causando grandes destrozos.

DESAPARECIO EL EXPEDIENTE ADMINISTRATIVO DE ALIJO DE SAN ESTEBAN

OVIEDO, febrero 23. WP. Infórmase que ha desaparecido el expediente administrativo que se instruyó por el alijo de armas de San Esteban de Pravia, que dió lugar al inicio del famoso sumario instruido por el magistrado Alarcón.

Con ese motivo se ha designado un juez especial para que practique las diligencias del caso.

El expediente lo instruyó la Delegación de Hacienda al descubrirse el alijo de armas. En el documento se exigían responsabilidades a las personas que intervinieron en los alijos, por considerárselas responsables de un delito de contrabando.

Independientemente, la autoridad judicial instruyó un sumario que figura incorporado al sumario general que ha instruido el magistrado Alarcón.

SE CASO EDUARDO AUNOS

LERIDA, febrero 23. WP. Ha contraído matrimonio con una señorita de esta población, el ex ministro de la dictadura, señor Eduardo Aunós.

Ocho penas ds muerte y 200 de prisión perpetua piden en Zaragoza para los rebeldes

Pronto se reunirá el consejo de guerra en Oviedo para juzgar a dos hermanos y a la mujer de uno de ellos, bajo la acusación de haber asesinado al cura párroco de Moreda

ZARAGOZA, febrero 23. WP. El Auditor de guerra de esta provincia ha declarado hoy que en el mes próximo se celebrarán los consejos de guerra correspondientes a los sucesos revolucionarios de octubre del pasado año. Los fiscales de las causas que se han instruído solicitan, entre otras penas, ocho de muerte y 200 de prisión perpetua.

PROXIMO CONSEJO DE GUERRA EN OVIEDO

OVIEDO, febrero 23. AP.—En uno de los próximos consejos de guerra se juzgará a dos hermanos y a la mujer de uno de ellos, llamada Gloria, a los que se acusa de haber sido los autores del asesinato del cura párroco del pueblo de Moreda. El fiscal pide para los procesados la pena de reclusión perpetua a muerte.

EL CAPITAN SEDILES SE INTERESA POR MENENDEZ

MADRID, febrero 23. WP.—El Presidente del consejo de ministros, señor Lerroux, después de recibir al capitán Sediles y a la diputada socialista Matilde de la Torre, que fueron a interesarse por el indulto de Teodomiro Menéndez y de González Peña, dijo que la conversación de la señora de la Torre es muy interesante y muy emocionante.

EL CONSEJO DE GUERRA CONTRA LOS DETENIDOS DE CIMADEVILLA

GIJON, febrero 23. WP.—En el cuartel de la Guardia de Asalto se celebrará el consejo de guerra contra veintidós vecinos del barrio de Cimadevilla, acusados de participar en los hechos revolucionarios de octubre, a los cuales se culpa de la muerte de cuatro vecinos y de un carabinero, de asaltos a establecimientos, de incendios a los edificios y de otros desmanes.

En la sesión matutina se leyó el sumario y las conclusiones del Fiscal, quien pide 21 penas de prisión perpetua y 18 años de prisión para un menor de edad.

PESIMO ESTADO DE LAS CALLES JUAN DELGADO Y D-STRAMPES, S. SUAREZ

Señor Secretario de Obras Públicas.

Señor:

Los vecinos de la Avenida de Gral. Lee en el barrio de Santos Suárez, se dirigen a usted con la esperanza de ser atendidos por el Departamento de Bacheo de esa Secretaría a su digno cargo, y exponen que la cuadra comprendida entre Estrampes y Juan Delgado, hace tiempo que está casi intransitable. En tiempo de lluvias se entierran los vehículos por estar toda removida, y de Juan Delgado a Mayía Rodríguez puede ser arreglada con menos costo y como es una Avenida nos deja comunicados con la calle Mendoza que da acceso al Puente de Hierro y de Figueroa a Serrano, dejando una vía amplia y nos une a las ya mencionadas que acaban de ser arregladas por ese Departamento.

Esperando ser atendidos los firmantes a continuación, quedamos de usted con la mayor consideración y respecto.

Manuel Belasquido, Pedro Valledor y M. Lucena.

HA SIDO PRORROGADO EL ESTADO DE GUERRA PARA VARIAS DE LAS PROVINCIAS

MADRID, febrero 23. AP. La Gaceta de Madrid ha publicado un decreto esta mañana prorrogando por 30 días el estado de guerra de Asturias, Cataluña, Madrid, Valencia, Navarra, Santander, las Provincias Vascongadas, Ceuta y Melilla, y el de alarma para el resto de la nación.

VIDA ESPAÑOLA

Preparando la de mañana

Por X X

PRIMERO un ensayo de revolución...

En seguida otro...

Y al fin la revolución hecha y derecha, que ha costado tanto oro y tanta sangre.

También costaron sangre y oro los ensayos, todos desarrollados ampliamente en la más absoluta impunidad.

—La libertad — contaba Suárez Bravo— hay gentes que la utilizan como utilizan la cola las mujeres: para llevarla a rastras y levantar el polvo.

Pero esto no era en los tiempos de Suárez Bravo, cuando todavía quedaban varias hogueras de romanticismo; ahora todo eso pasó; ahora las gentes utilizan la libertad para llevarla a rastras, para levantar polvo y para convertirla en una industria.

Qué quiebras tuvo esta industria para los que se dedicaron en España a los ensayos de la revolución?

Ya lo dijimos, ninguna. Merced a ella se hicieron personajes; resolvieron también, merced a ella el dificilísimo problema de la vida.

Venía un ensayo de revolución, caían unos cuantos muertos, se destruían unas cuantas riquezas, se degradaban unos cuantos espíritus, y nada más.

Total, para qué más. Los personajes resultaban siempre cada vez con más dinero, y también cada vez con más confort.

Así llegó la de Octubre, que fué un gran estallido de barbarie concentrada a lo largo de los años y una culminación de impunidades de muchos años también.

Los efectos aquí están; nadie los ha borrado todavía; aún siguen estas casas en el suelo, aún se alzan esos muros chamuscados, aún son una triste ruina esta Universidad, esta Cámara Santa, este convento, este comercio, esta Iglesia... Aún no han secado sus lágrimas la cantidad de madres sin ventura que perdieron a sus hijos; aún se viste de luto la ciudad, y aún no ha recobrado el ritmo de la vida de costumbre su pobre corazón lleno de espanto.

Y qué satisfacciones dió la ley a todas estas tristezas?

Por hoy todavía ninguna.

Lo único que ocurrió fué que el obrero ha visto cara a cara el desengaño, y se ha apartado con ira de de la organización que le arrastraba a empresas de este cariz. Todo esto sin embargo nada importa. Por libertad, por voluntad, por gusto, el obrero español nunca se hubiera entregado a estas empresas. De la cuenca minera se refiere que iban los grupos de bravos, de exaltados o de cínicos llamando de casa en casa a la hora de arrojarse a la aventura.

—Eh, Fulano, a la calle, que acaba de estallar la revolución!

Y quisiera o no el Fulano tenía que echarse a la calle.

Inútil el desengaño obrero, de no dejarse tragar por alguna otra organización que le asegure contra los peligros. No es su libertad, ni es su voluntad, ni es su gusto, los que habrán de resolverle este problema de su independencia. Fué la revolución, porque le obligó un grupito; y tendrá que volver a la organización porque le obligará otro grupito.

Hasta ahora calló la ley después de la catástrofe de Octubre; aún sigue la impunidad; hay unos cuantos hombres en la cárcel, pero eso se acaba pronto y si no se acaba pronto, allá vendrán los indultos, allá vendrá la amnistía y allá vendrá en último caso la próxima revolución que triunfará, porque en sociedades tan cobardes siempre al cabo está bien que triunfe.

Es el señor ministro de la gobernación quien dice hoy con esa eterna infelicidad de todos los ministros de la gobernación:

—Los socialistas amenazan, sí, pero el gobierno está bien preparado.

¡Cómo! ¡Bien preparado, quién lo duda?. Esto es lo mismo que decía el ministro cuando estalló la de Octubre. Y como está preparado, aquí tenéis que ya andan por Asturias seis o siete diputados socialistas, convenciendo a los obreros de que la próxima es la que va a triunfar.

Y ya lo vés, siempre así, en esta vida imposible, que hace polvo la nación, que hace polvo los espíritus, y que hace que se figuren los pobres gozquecillos del gobierno que son los leones de veras, porque el tiempo que emplean en ladrar los emplean ellos en rugir...

APARECIO EL AUTOMOVIL

Dimos cuenta que varios individuos armados habían asaltado al chofer Manuel Blanco Conde, robándole el auto que conducía, B.P.-1234, en el cual se dieron a la fuga.

En la mañana de ayer la policía localizó el vehículo en la esquina de 110 y 15, sin que le faltara nada de sus accesorios. Supónese que los autores del hecho, temerosos de ser detenidos, determinaron abandonar el vehículo en dicho lugar. Le fué entregado a su propietario.

FORTALEZCASE TOMANDO EL
Gran Vino Sanson
Pídalo en víveres finos, bodegas y bars.
¡CUIDADO CON LAS IMITACIONES!

La Casa Fine
VENTAS AL POR MAYOR.
SOLICITE NUESTRA LISTA DE PRECIOS.
FABRICA DE COLCHONES, CAMAS Y MUEBLES PARA NIÑOS
ARTICULOS DE SUPERIOR CALIDAD Y SU PRECIO ECONOMICO
«He ahí nuestro lema de siempre»
GALIANO Y BARCELONA. — M-8067. NEPTUNO E INDUSTRIA. — M-6767. MONTE 26. — M-7575.

EL PALACIO DE LA MODA
.... DONDE ENCONTRARA SUS MUEBLES A PRECIOS REDUCIDOS....
ANGELES 18 TELEF. A-9757

—¿Enfermo aún?—¡¡Imperdonable!!
—¿Por qué no toma "Bismágen"?
He ahí el remedio admirable que tanto deseó usted. "Bismágen" ha merecido la aprobación competente y justa de eminencias médicas.
Con "Bismágen", las enfermedades del
ESTOMAGO, hígado, VESICULA, úlcera gastro-duodenal, COLITIS o intestinos
ceden DESDE LAS PRIMERAS DOSIS, y la mejoría prosigue con fuerza y eficacia efectuando la curación aún en casos, fíjese bien, aún en casos en que DE NADA VALIERON otros remedios; en eso estriba su fama formidable.
"Bismágen" es extraordinario, prodigioso, "único".
Compruébelo en Ud.: ensaye con un frasco de este maravilloso patente moderno y
bendecirá la hora en que decidió tomarlo.

M.E.C.D. 2016

Los agudos dolores de las torceduras, relajamientos, golpes, desaparecerán rápidamente con el Linimento de Sloan. Al aplicarlo, sin necesidad de frotar, hace que la sangre afluya al lugar lesionado, restablece la circulación, mata el dolor. En cuanto uno se tuerce un pié, a la primera aplicación del Sloan se siente un alivio muy grato.

Después de un fuerte ejercicio corporal, nada mejor que extender Sloan sobre los brazos y piernas. El cansancio huye y vienen en su lugar una agradable reacción y sensación de bienestar. Los deportistas que conocen el Sloan, llevan siempre un frasco en su botiquín. Penetra de por sí, no es necesario frotar y dura mucho.

LINIMENTO de SLOAN

MATA DOLORES

Coego noqueó a Nebot, a los 25 segundos del primer round

FORTUNA-C.GALLEGO; OLIMPIA-JUVENTUD EN EL CAMPO CERVEZA POLAR

(VEA «TOPICOS FUTBOLISTICOS»)

SE HA COMBINADO PARA ESTA TARDE UN PROGRAMA MONUMENTAL EN LA PISTA DEL HIPODROMO DE "ORIENTAL PARK"

En el programa aparecen dos carreras especiales con grandes premios para los ganadores. Todo el mundo se ha dado cita para hoy en el Hipódromo. Se discutirán también 2 buenos trofeos

MAÑANA TAMBIEN HABRA CARRERAS

Día de grandes acontecimientos será el de hoy en Oriental Park. La grandiosa fiesta hípica culminará en uno de los mayores éxitos deportivos y sociales de los últimos años.

Dos carreras especiales, con premios especiales y trofeos adicionales donados por el General Matías Betancourt para la quinta competencia y por el señor Ministro del Uruguay para la sexta son dos alicientes de gran valor para los dueños de caballos competidores, así como para los fanáticos que presenciarán esas justas.

Pero además estará destacándose como una nota de singular interés la exhibición de la gran bandera llevada a la victoria por las huestes gloriosas de Máximo Gómez y Antonio Maceo en Mal Tiempo y Paralejo.

Ya explicamos ayer que la bandera citada está en poder de los hermanos Juan, José y Miguel Santos Pino que la llevarán al hipódromo hoy colocándola en el Jockey Club hasta unos momentos antes de comenzar la quinta carrera, en cuyo instante será trasladada por esos señores a la caseta de los jueces y exhibida allí a todos los fanáticos que presencien la magna fiesta de esta tarde.

GRAN JUSTA

Se espera una competencia terrible entre Quidam y Uma. Son los dos caballos que se destacan en esa competencia y que lucharán por la victoria en las últimas etapas de la justa. Está también Dome ahí, que esperará quizás como el domingo último que se cansen los que marquen el paso para intentar ganar de atrás. Pero mucho tendrá que correr el hijo de John P. Grier si pretende anexarse esa carrera.

LA OTRA COPA

La otra copa que será entregada hoy es la que ha donado el señor Ministro del Uruguay en gesto desprendido para contribuir al mejor lucimiento de la fiesta, para la sexta carrera del día.

Es esa precisamente una de las más difíciles, por que entre los seis ejemplares que compiten cuatro son amigos de correr en la punta, lo que pudiera originar un regateo inicial tremendo, dando la oportunidad a Thunder Speed y a Gabrielle de terminar como bólidos para cansar a los agotados punteros.

MAÑANA

Espléndida fiesta la de mañana día festivo. Tendremos otros detalles de importancia que han sido destacados ya en nuestras crónicas, pero que hemos de ampliar ahora.

Como una deferencia al Jockey Club el General Matías Betancourt ha cedido la orquesta del Casino Nacional, la famosa orquesta de los hermanos Castro para que en unión del gran conjunto de los Red Devils haga las delicias de los concurrentes en la Casa Club. Tanto estas dos orquestas como la del señor Lino Coscuiluela, veterano fundador de Oriental Park tocarán la música de la película Merry Widow cuando se corra el handicap de este nombre.

La casa productora de películas Metro Goldwyn Mayer ha de tomar una película de distintos aspectos del hipódromo, con especialidad las más bellas mujeres que acudan mañana a Oriental Park, película que se exhibirá la semana entrante en el Cine Encanto. Y después la distribuirá por toda Cuba y países de Europa y América.

La copa Riverside, muy bonita, donada por el doctor Claudio Graña será para el ganador de la quinta carrera a milla y octavo, en la que competirán Uma, Representative, Quien Quiere, Barcelona, Pete, Quidam, Robrack y Phil R.

UN GRAN DUELO

En la cuarta el duelo será extraordinario entre Chance It Meeting Place, Most Wice, Round O, Black Chaff, Tickory Tock y Mintmagi a cinco y medio furlongs.

Todo el programa del lunes merece los más calurosos aplausos de la afición.

El hipódromo se colmará ese día como ha de colmarse hoy sin género de dudas.

LLEGO SUN VESTAL

Llegó ayer Sun Vestal, la potranca hija de Sun Flag de que hablamos hace pocos días. Fué adquirida por el señor J. Díaz, dueño de Keewatin, que aloja también en su establo a Jesting Queen.

Katz no pudo terminar las negociaciones para traer los caballos que pensaba, y vuelve a Miami, mañana con el fin de terminar los arreglos necesarios a ese fin.

AYER

Maple Jane comenzó la tarde dando a los muchachos un chance de ganar suavemente. Los jugadores de forma cobraron también con Abducción que sostuvo un regateo grande en las primeras etapas y cuando al final se acercó Paddy Flaberty tuvo que apurar Terhune al ganador para impedir que el Paddy triunfase.

Wandering Gold salió de la tira en admirables condiciones en la tercera, se engolfó en un duelo enorme con Guides Book y al desmayar este vino Rubridge para aparecerse con el hijo de Bookbinder, cuando los jueces como ganador del placé a Rubridge en decisión apretada. Wandering Gold se mostró corajudo en todo el viaje.

La Princesa Isabel debe tener algo. Que tenerá la Princesa que no gana en los grupos que debe derrotar? Pero Unstained se aferró a su ventaja una vez que tomó el mando y es esfuerzo fuerte de Cedar Crest le valió sólo el placé.

Jesting Queen ganó la quinta. Consistente y buena finalista no hubo quien la atajara en las etapas finales, pese a la buena carrera que hizo Canterchord. Hard Rock se destacó en la punta en la sexta y mantuvo alejados a Aquarius, un favorito grande y a Magic Arrow que como siempre no hizo lo que debía.

Representative cargó con la última Era el lógico y su triunfo fué recibido con grandes muestras de alegría por los que lo respaldaron en books y mutua y también en las combinaciones.

PROGRAMA PARA LAS CARRERAS DE HOY

PRIMERA CARRERA
(5 furlongs)
Para ejemplares de 3 años o más
(Reclamable: $250.00)

Miss Lingo	x104
Helen Lamaze	109
Billycoo	x109
Miss Rinehart	x104
Oregon Citizen	114
Cedar Crest	114
Paddy Flaherty	114
Vivian Wrigth	x104
Decorous	109
Chance Age	x102
También elegibles	
Lady Broadside	107
Reconnoiter	x104

SEGUNDA CARRERA
(5 furlongs)
Para ejemplares de 3 años o más
(Reclamable: $250.00)

Ima Highone	109
Exiled	x104
Adam-s Money	114
Starecene	109
Unstained	x104
Honest John	114
Guide Book	112
Maple Bárbara	101
Jaz King	x109
Black Vim	109
También elegible	
Southern Cloud	114

TERCERA CARRERA
(5 furlongs)
Para ejemplares de 3 años o más
(Reclamable: $250.00)

Bromn Dress	x 97
Lady Mickey	99
Aquarius	111
Rose Count	110
Nonpartisan	104
Pops Bety	105
Meeting Place	117

CUARTA CARRERA
(5 furlongs)
Para ejemplares de 3 años o más
(Reclamable: $250.00)

Exception	x112
Beauty Belle	x108
Baby Chink	115
Satin Shoes	113
Yumurí	113
Trimalta	x106
Magnitude	113
Buds Choice	113
Doramelia	117

QUINTA CARRERA
(6 furlongs)
Para ejemplares de 4 años o más
(Reclamable: $250.00)

Quidam	108
Dome	115
Uma	112
Oh Ray	x107
Hero Olga	x 96

SEXTA CARRERA
(5½ furlongs)
Para ejemplares de 4 años o más
(Reclamable: $250.00)

Pernoel	109
Thunder Speed	111
Bobby F.	111
Gabrielle	109
Runaway Kid	116
Irish Music	109

SEPTIMA CARRERA
(1 milla y 1.16 avos)
Para ejemplares de 4 años o más
(Reclamable: $250.00)

Polar Sea	112
Starelius	115
Panax	112
Bob Custer	109
Espoir	x105
Old William	x110
Rough Rider	112
Gold Ridge	112
Robrack	115

BABE RUTH INICIO AYER SU TRAINING EN UN GIMNASIO DE NEW YORK

NUEVA YORK, febrero 23, (AP)—Babe Ruth, el famoso jugador de pelota de los Yankees inició hoy su entrenamiento de 1935 haciendo ejercicios en un gimnasio.

El Bambino no quiso discutir si realizaba eso para reducir peso o para prepararse para la nueva temporada, pero los que le vieron actuar aseguran que el Babe no hizo ningún ejercicio que pudiese resultarle perjudicial al baseball.

FRONTON JAI-ALAI

—El programa de hoy.
—Tiene mucho interés.
—Se peloteará bastante.

RESULTADO OFICIAL DE LA FUNCION CELEBRADA ANOCHE

PRIMER PARTIDO

	Tantos
Román y Santos, blancos	25
Paco menor y Vales, azules	22

Ganador: BLANCOS.

PRIMERA QUINIELA

	Tantos.	Pagos.
1.—La Paz	6	$ 9.21
2.—Hugues	5	3.42
3.—Joaquín	2	7.05
4.—Ochoa	5	3.5[illegible]
5.—Morales	0	7.40
6.—Cervantes	4	4.60

Ganador: LA PAZ. $9.21.

SEGUNDO PARTIDO

	Tantos
Cervantes y La Paz, blancos	30
Ochoa y Joaquín, azules	25

Ganador: BLANCOS.

SEGUNDA QUINIELA

	Tantos.	Pagos.
1.—Juanito	4	$ 6.37
2.—Millán	0	7.[illegible]
3.—Gayarre	4	8.50
4.—Esquivel	3	3.[illegible]
5.—Vallejo menor	6	6.00
6.—Aguiar	5	3.40

Ganador: VALLEJO MENOR. $6.00.

TERCER PARTIDO

	Tantos
Millán y Aguiar, blancos	25
Juanito y Gayarre, azules	30

Ganador: AZULES.

PROGRAMA OFICIAL PARA LA FUNCION QUE SE CELEBRARA ESTA NOCHE
(A las 8 y 30 p.m.)

PRIMER PARTIDO A 25 TANTOS: Carrera y Vales, blancos; contra Ochoa menor y Santos, azules. A sacar, ambos, del cuadro 9 y medio, con 8 pelotas finas.

PRIMERA QUINIELA A 6 TANTOS: Ochoa menor, Vales, Carrera, Santos, Vales, Carrera, Ochoa menor, Paco menor y Juanito.

SEGUNDO PARTIDO A 30 TANTOS: Hermanos Vallejo, blancos; contra Esquivel y Hugues, azules. A sacar, ambos, del cuadro 9 y medio, con ocho pelotas finas.

SEGUNDA QUINIELA A 6 TANTOS: Martín, Morales, Esquivel, Gayarre, Millán y Vallejo menor.

TERCER PARTIDO A 30 TANTOS: Martín y Morales, blancos; contra Román y Gayarre, azules. A sacar los primeros del cuadro 9 y medio y los segundos del cuadro 10, con ocho pelotas finas.

VAN MUNGO SALE PARA EL CAMPO DE TRAINING DEL BROOKLYN EN ORLANDO

BROOKLYN, febrero 23— (AP). Los Dodgers de Brooklyn han recibido hoy el contrato firmado del pitcher Lingle Van Mungo quien telegrafió desde su casa de Pageland, en South Carolina, asegurando que tiene intención de marchar enseguida para el campo de entrenamiento de Orlando.

No se sabe cuando recibirá Mungo por sus servicios, pero se tiene entendido que será el pitcher mejor pagado del club.

PROGRAMA PARA LAS CARRERAS DE MAÑANA

PRIMERA CARRERA
1 milla y 50 yardas, 3 y más años. Reclamable. Premio: $250.

Rose Count	110
Reconnoiter	x101
Vivian Wright	x101
Adam's Money	111
Dr. Sullivan	93
Exception	x103
El Polar	x106
Questing Queen	x105

SEGUNDA CARRERA
6 furlongs, 3 y más años. Reclamable. Premio: $250.

Lier	107
Canterchord	109
Adolph Krasa	115
Maple Circle	102
Baby Chink	109
Maple Bárbara	102
Rheims Girl	103
Buds Choice	104
Lucky Bill	107
Lady Mickey	x 92
También elegibles:	
Rubridge	116
Chief's Warrior	x104
Husk O'Hare	x 97
Staracene	109

TERCERA CARRERA
6 furlongs, 3 y más años. Reclamable. Premio: $250.

Cutaloose	111
Smiling Moon	109
Pendulum	114
Sandy Joe	117
Dick Weidel	114
Magic Arrow	111
Magnitude	109
Hard Rock	x109
Royal Guinea	x109
También elegibles:	
Hero Olga	110
Wandering Gold	x109
Decorous	109
Cedar Crest	111
Fair Brand	x109
Panaz	111
Donate	117
Dolice	107

CUARTA CARRERA
5½ furlongs, 3 y más años, Reclamable. Premio: $250.

Chance It	x108
Meeting Place	116
[illegible]est Wise	111
[illegible]und O.	109
[illegible]lack Chaff	108
Tickory Tock	108
Mintmagi	x113

QUINTA CARRERA
1 y ⅛ milla, 4 y más años. Reclamable. Premio: $300.
Trofeo: Copa de plata Dr. C. Graña.

Uma	x107
Quien Quiere	109
Representative	107
Barcelona Pete	113
Quidam	107
Robrack	107
Phil R	x106

SEXTA CARRERA
1 y 1/16 milla, 4 y más años. Reclamable. Premio: $250.

Southren Cloud	113
Workless	113
Princess Isabel	108
Beauty Belle	x105
Old William	x110
Sweeping Hour	110
Weatherproof	x108
Starelius	115
Keewatin	x110
Rough Rider	115
También elegibles:	
Fair Atina	x103
Fair Vagary	x103

SEPTIMA CARRERA
5 furlongs, 3 y más años. Reclamable. Premio: $250.

Thunder Speed	x109
Nelson	112
Aquarius	111
Bubblico	110
Sydka	110
Gawaine	115
Runeway Kid	116
Bobby F.	x114
Billycoo	x103
Irish Music	107

LOS ELEVENS DEL EJERCITO Y LA MARINA CELEBRARAN ESTA TARDE, EN EL STADIUM DE LA TROPICAL, SU CHOQUE DE FOOT BALL

Los dos equipos están en magníficas condiciones, y parecen destinados a brindar un choque de mucho interés.. El encuentro comenzará a las 2½ de la tarde. Las fuerzas harán maniobras

CITAN A LOS HISPANOFILOS

Señores Hispanófilos:

Es necesario que mañana lunes a las 9 p.m. acudáis al local social a la Junta General, en la que además de dar el toque final a la más grandiosa verbena de estos tiempos que está organizando para el próximo sábado se tratará de una formal y efectiva organización de nuestro equipo de Foot Ball, y las ideas e indicaciones, siempre fructíferas, de los hispanófilos, serán atendidas y expuestas con el máximo calor por vuestro atento Presidente.

No faltéis..

Enrique MERINO
Presidente ps.r.

Hoy, a las dos de la tarde, en el Stadium Tropical, tendrá efecto el anunciado encuentro de Foot Ball, entre el Ejército y la Marina, re-iniciándose con esta jornada, la serie de encuentros anuales que antes se efectuaban entre ambos cuerpos armados.

Para este acto, que existe extraordinario entusiasmo, se espera que concurran entre otras altas personalidades, los Jefes del Ejército y la Marina, el Secretario de Defensa Nacional y la alta oficialidad de ambos Estados Mayores.

A las 2 en punto de la tarde, se iniciará la fiesta, con la presentación en el terreno, de una compañía de Artillería, otra de la Marina de Guerra Constitucional y otra de la Infantería, acompañadas respectivamente de sus Bandas de Música, que harán vistosos ejercicios militares, de gran movilidad y que llamarán la atención de todos.

Después, se hará el desfile de los teams del Ejército y la Marina, siendo precedida esta ceremonia por las Mascotas de ambos teams, simbolizados en el primer caso por un toro y en el segundo por un chivo.

Correspondiendo a la invitación que han hecho los jefes del Ejército y la Marina, la Casa de Beneficencia y Maternidad de la Habana, mandará a todos los niños que allí están asilados, y otro tanto sucederá con el Patronato Nacional de Sordo-mudos.

Numerosas apuestas se están cruzando entre los integrantes del Ejército y la Marina considerando que las fuerzas de ambos teams futbolísticos, están bastante equilibradas, manteniendo plena confianza en el triunfo, lo mismo el teniente Batet, que el teniente Figarola.

ESTAN EN FORMA

Los dos elevens contendientes han hecho magníficas prácticas. Y aunque el team del Ejército luce mejor acondicionado, tenemos la seguridad de que tendrá que jugar el doble de lo que puede para derrotar a sus opositores.

Miguelito Batet, que en sus días atléticos fué un jugador poderoso en el equipo de los Tigres, ha logrado imprimir el viejo espíritu de combate de los anaranjados a sus hombres, y es como dinero en mano asegurar que el team será difícil de derrotar. Desde el primer momento saldrán a pelear y costará buen trabajo arrebatarles la victoria.

El team del Ejército, que está muy bien entrenado, será el favorito para ganar, lo que elevará a tres el número de las victorias del team en la serie que tiene iniciada, pero, esto no quiere decir que tenga su éxito asegurado. El team de la Marina dará mucho qué hacer, y batallará como una fiera hasta el último momento. Esto proporcionará a todos los fanáticos un juego de interés, que servirá de mucho para reanudar con éxito la cadena interrumpida de choques anuales.

La cita es en el Stadium de «La Tropical».

FOOT BALL

EJERCITO VS. MARINA

Febrero 24 a las 2 p. m.:

STADIUM TROPICAL

1.—Ejercicios Militares por una Compañía de Infantería del Regimiento No. 6 «Cuatro de Septiembre», al mando del Capitán Angel González Alfonso, con la Banda de Música del citado Regimiento.

2.—Ejercicios Militares por una Compañía de Infantería de Marina al mando del Capitán Miguel Santos Mora, con la Banda de Música de la Marina de Guerra Constitucional.

3.—Ejercicios Militares por una Compañía del Regimiento No. 7 (Artillería) «Máximo Gómez», al mando del Sub Teniente José Cervera Sánchez, con la Banda de Música del citado Regimiento.

4.—Desfile de los jugadores del Ejército y la Marina precedidos por sus mascotas correspondientes, un toro y un chivo, respectivamente, y Bandas de Músicas.

5.—Encuentro Anual de Foot Ball entre el Ejército y la Marina.

LINE UP DEL EJERCITO CONSTITUCIONAL

No. Pos. — Nombre y apellido.
1.—LE. E. Sold. Jesús Bolaño.
2.—L. G. Cap. Antonio Bilbatua.
3.—L. T. Cabo Pedro Garrido.
4.—C. Sold. Angel Ledesma.
5.—R. G. Sold. Pedro Valle.
6.—R. T. Sarg. Basilio Espino.
7.—R. E. Sold. Eusebio Salet.
8.—Q. B. Tte. Julio Figarola (Capitán Team).
9.—L. H. B. Cb. Benigno Fuentes.
10.—F. B. Cabo Roberto Ubiña.
11.—R. H. B. Sold. Carlos Muñoz.

Suplentes

12.—Sold. Julio Cofiño.
14.—Sarg. Benigno García.
15.—Sarg. Reynaldo Arzuaga.
16.—Sarg. Narciso Montalvo.
17.—Cabo Guillermo Morales.
18.—Cabo Francisco Balmea.
19.—Cabo Gonzalo Hernández.
20.—Sold. Guillermo Salet.
21.—Sold. Diego Pérez.
22.—Sold. José Camejo.
23.—Sold. Eusebio Muñoz.
24.—Sold. Santiago Izquierdo.
25.—Sold. Eugenio Urice.
26.—Sold. Tomás Alfonso.
27.—Sold. Pablo Martínez.
28.—Sold. E. Cossío.
29.—Sold. Bartolomé Ortiz.

LINE UP DE LA MARINA DE GUERRA CONSTITUCIONAL

No. Pos. — Nombre y apellido
12.—L. E. Cabo de Mar Jesús González.
19.—L. T. Tte. José Rivero.
22.—L. G. Cont. Antonio Claro.
14.—C. Sold. Inf. Evelio Aguiar.
16.—R. G. Sub Ofi. Luis Seijas.
10.—R. T. Cabo Inf. Alberto Moreno.
28.—R. E. Sold. Inf. Enrique Ortega.
15.—Q. B. Condestable Valeriano de Armas.
5.—L. H. B. Cabo escrib. José Figueroa.
2.—F. B. Escrib. de prim. Rafael Bárcena.
9.—R. H. B. Mro. de prim. Juan Oblan.

Suplentes

1.—L. H. B. Sold. Inf. Manuel Rodríguez.
3.—Q. B. Tte. Miguel Batet.
4.—F. B. Sold. Inf. Manuel Cañizares.
6.—Q. B. Mro. prim. Evaristo García.
7.—R. E. Sanit. de prim. Tomás García.
8.—R. H. B. Sold. Inf. Francisco Montalvo.
11.—L. G. Tte. Leonardo Ullivarri.
17.—C. Cont. prim. Quirino Pozo.
18.—R. G. Mro. prim. Lorenzo Rabago.
20.—R. T. Sold. Inf. Raúl Smith.
21.—R. E. Mro. de prim. Eladio Travieso.
23.—L. E. Mro. de prim. Islay González.
24.—R. T. Sold. Inf. Generoso Menéndez.
25.—L. E. Sarg. Inf. Ernesto García.
26.—L. T. Cont. de seg. Ramón Bruce.
27.—L. H. B. Mro. de prim. Angel Prado.
29.—L. E. Sold. Inf. Basilio Hernández.
30.—F. B. Sold. Inf. Julián Montané.
31.—R. G. Tte. César Bruce.
32.—L. G. Sarg. Inf. Jorge Menéndez Rodríguez.
33.—R. H. B. Cabo escrib. Fernando Aguado Fernández.
34.—R. G. Cabo Inf. Julio Abreu.
35.—R. T. Mro. seg. Jesús Blanco.
36.—L. E. Mro. seg. Emilio Palenzuela.
37.—L. H. B. Mro. prim. Juan Acosta.
38.—R. E. Mro. seg. Juan Orta.
39.—L. T. Sold. Inf. Jesús Pita.
40.—R. T. Sold. Inf. Félix García Betancourt.
41.—L. G. Sold. Inf. Ramón Brunet.
42.—L. E. Sold. Inf. Jsé R. Díaz.

EL TEAM DEL LICEO DE REGLA DERROTO AL GOLIATH, 24x23

Torres y Costales jugaron mucho para derrotar al equipo de Azcárate en un reñido game

Jugando mucho a última hora, el five del Liceo de Regla derrotó anoche al team del Tennis Goliath con score de 24 por 23 en el encuentro que ambos celebraron en el floor del Asturias.

Morillas, Averoff y Montes de Oca realizaron su mejor esfuerzo tratando de ganar, pero el constante tiro efectivo de Torres y la efectividad de Costales les descompuso el paso doble.

El score fué:

REGLA

	Fig	Fog.	Fc.
A. Ordeñana, F.	1	1	2
J. Urgell, F.	0	0	1
S. Simón, C.	1	1	1
A. Costales, G.	2	3	1
M. Llinás, G.	0	0	0
M. Torres, F.	4	1	0
M. Díaz, F.	1	0	0
Totales	9	6	5

GOLIATH

	Fig	Fog.	Fc.
A. leiss, F.	1	0	1
J. Morillas, F.	3	0	2
I. Montes de Oca, C.	2	0	0
L. Vila, G.	1	0	3
J. Pons, G.	1	0	3
M. Quintela, F.	0	0	0
F. Averhoff, G.	2	0	1
M. Iglesias, F.	0	0	1
V. Llópiz, F.	0	1	0
J. Santana, G.	1	0	0

Primer half:

Regla	11
Goliath	12

Segundo half:

Regla	13
Goliath	11

Totales:

Regla	24
Goliath	23

Referee: H. Muñoz.
Anotador: P. Muñoz.
Umpire: R. Canosa.

HA FIRMADO PHELPS SU CONTRATO DE 1935

CHICAGO, febrero 23, (AP). Babe Phelps, veterano ex-pitcher de los Dodger de Brooklyn se convirtió hoy en lanzador del Chicago Americano al firmar su contrato de 1935 con el team en las oficinas de Loni Comiskey.

Esto deja a Zene Bonura como único player sin firmar. Bonura, incidentalmente, tiene intención de abandonar el baseball si no le pagan lo que desea.

SIXTICO MORALES VENCIO A VALENTIN MIRO POR PUNTOS

El púgil español, es bueno, no tanto para enfrentarse con el mejor de su peso

Sixtico Morales, nuestro campeón light-weight, venció anoche por la vía judicial al púgil español Valentín Miró, en diez rounds en el star bout de la fiesta de puños ofrecida anoche en la Arena Cerveza Cristal. El boxeador hispano es de un estilo **uzcudúnico** guardia cerrada, poco alcance, pegador de infight y guapo hasta la exageración. Sixtico no tuvo dificultad para ganarle, su triunfo fué amplio, pero no pudo ganarle por la vía del knock out, como eran sus deseos desde el sexto round en que se vió al cubano pegar con todo lo que tenía. Miró, además, es de un poder asimilativo que pasma. El quinto y sexto rounds fueron los dos mejores episodios, y eso que, desde el segundo round soportó estoicamente una hemorragia de sangre que le salía por la nariz. Nuestra impresión es que aquí ha de adelantar mucho.

Humberto Casal perdió en el semi-final, también por puntos, en ocho rounds, contra Ramón Molina. En el primero y cuarto rounds Molina se anotó cuatro knock-dows, dos en cada uno, pero Casal siempre se repuso y terminó muy bien el encuentro. El segundo y séptimo rounds fueron sus mejores episodios

Juan Bautis León (Kid Juancito), la ganó por decisión a Mario Valdés, en ocho rounds. Valdés, como siempre, aguantó todo lo que puede estuvo al borde del K.O., pero Juancito parece que por el tiempo que ha estado fuera del ring, le faltó la ocasión para rematarlo.

El triunfo más sensacional de la noche, fué el del zurdito del Cerro, Joe Goego. Salió a pelear seis rounds contra el veterano Olayo Nebot, que es un muchacho que aguanta bastante. Pero Coego parece que estaba con los nueve puntos (es de la cuadra de la Havana Electric), y a los veinticinco segundos del primer round metió su derecha (primer golpe que desembarcó) y con la misma cruzó de izquierda a la quijada y tumbó a Nebot completamente noqueado. La demostración de punch que nos ofreció anoche Coego, nos hace presumir que ha vuelto a recobrar su antigua buena forma.

La pelea inicial de Carlos Setién y Mario de Cárdenas, a cuatro rounds fué tablas. Cárdenas se empeña en ganar con una sóla mano, y eso es muy difícil

SELECCIONES PARA HOY

Por BLUE WRACK

PRIMERA CARRERA — CINCO FURLONES

BILLYCOO: Tiene la velocidad inicial

Billycoo	109	En punta todo el camino.
Oregon Citizen	114	Con buen jockey es el contrario.
Lady Broadside	107	De aquí para arriba.
Pddy Flaherty	114	Dos carreras seguidas es mucho..
Cedar Crest	114	A buen precio, corre mucho.

También correrán: Miss Lingo: Helen Lamaze 109; Miss Rinehart 104; Vivian Wrght 104; Decorus 109; Chance Age 102.

SEGUNDA CARRERA — CINCO FURLONGS

GUIDE BOOK: Viene mejorando

Guide Book	112	Ayer partió mal.
Maple Barbara	101	Muy veloz; pero se raja.
Staracene	109	Su última fué buena.
Exiled	104	A buen precio correrá bien.

También correrán: Ima Hihgone 109; Adams Moey 114; Honest Joh 114; Jazz Knig 109; Black Vim 109; Southren Cloud 114.

TERCERA CARRERA — CINCO FURLONGS

POPS BETTY: Es muy veloz

Pops Betty	105	Tendrá que correr mucho.
Meeting Place	117	Terminará velozmente.
Aquarius	111	Mejorará la de ayer.
Rose Count	110	Dudo pase de aquí.

También correrán: Brown Dress 97; Lady Mickey 99; Nonpartisan 104.

CUARTA CARRERA — CINCO FURLONGS

TRIMALTA: Está descansada

Trimalta	106	Es el de mayor velocidad.
Buds Choice	113	Parece un poco cargado.
Doramelia	117	Observen a ésta.
Baby Chink	115	De aquí para arriba.

También correrán: Exception 112; Beauty Belle 108; Satin Shoes 113; Yumurí 113; Magnitude 113.

QUINTA CARRERA — SEIS FURLONGS

QUIDAM: Se despedirá ganando

Quidam	108	Es muy majadero en la tira.
Dome	114	Está en forma espléndida.
Uma	112	Finalista peligroso.
Oh Ray	107	El grupo es fuerte.
Hero Olga	96	Buen comparsa.

SEXTA CARRERA — CINCO Y MEDIO FURLONGS

THUNDER SPEED: Se presentará al final

Thunder Speed	111	Necesita un jockey fuerte.
Bobby F.	111	Marcará el paso.
Runaway Kid	116	Dudo venza a los anteriores.
Irish Music	109	Muy veloz: pero se raja.

También correrán: Pernoel 109; Gabrielle 109.

SEPTIMA CARRERA — UNA MILLA Y 1.16

POLAR SEA: No siempre partirá mal

Polar Sea	112	De punta a punta.
Robrack	115	El contrrio a batir.
Espoir	105	Otro con mucho chance.
Starelius	115	De aquí no pasará.

También correrán: Panax; Bob Custer 109; Old Williams 110; Rough Rider 112; Gold Ridge 112.

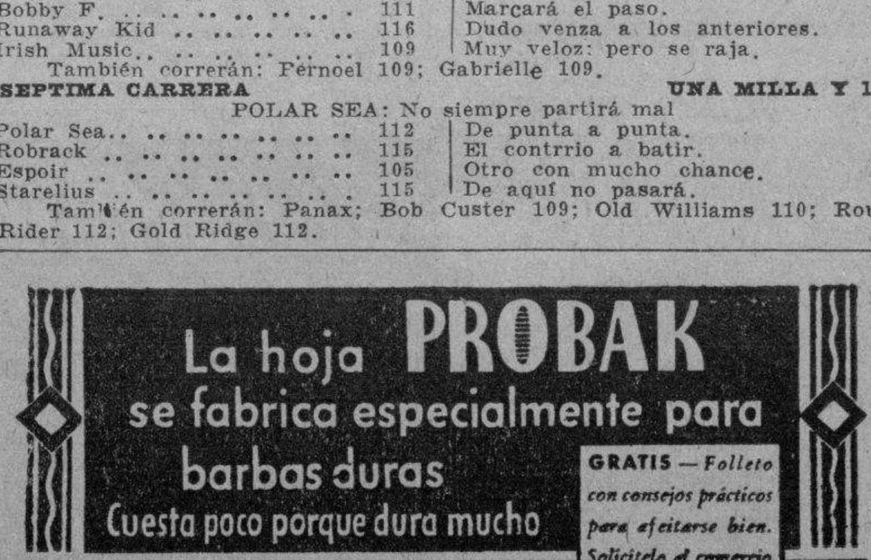

RESULTADO DE LAS CARRERAS DE AYER

19 Day FEB. 23. 1935 — Tiempo CLARO — Track GOOD

309 ORIENTAL PARK, CUBA — Purse $250
PRIMERA CARRERA— 5 & 1-2 Furl. 3YO&Up Maidens Claiming

Ind	Horses	W	PP	St	¼	½	¾	Str	Fin	Jockey	O	C
300^4	Maple Jane	104	8	2		1^2	$1^{1½}$	1^2	1^2	J Paz	4-5	1-2
295	Reconnoiter	108	2	4		2^1	$3^{1½}$	3^1	2½	E Rodriguez	4	4
295^4	Gift Contour	103^b	7	3		5^{nk}	$4^{1½}$	$4^{1½}$	3^2	C Mojena	2	2½
295	Dr. Sullivan	$106½^b$	4	1		3^{hd}	2^{hd}	2^{hd}	4no	C Martinez	6	5
295	Husk O'Hare	*105	6	5		7^{nk}	8	5^{nk}	5^{hd}	J Marrero	10	10
——	Lier	108½	5	6		6½	5^{nk}	6^2	6^5	L Laurin	10	5
——	Rheims Girl	111	1	7		4^{hd}	7^{hd}	$7^{1½}$	7^2	J de la Fe	8	8
305	Miss Lingo	*103	3	8		8	6^1	8	8	OH'rnandez	15	15

P 3:04 Off 3:11 Time 24 3-5 50 1:09 4-5

Valor $175—V Villalobo br f 3 Bright Knight—Dreadnaught Arrancada BUENA Gano FACIL Segundo BAJO LATIGO Maple Jane se fue al frente rapidamente y mantuvo alejada siempre a la oposicion Reconnoiter por fuera todo el camino, duro para superar a Gift Contour Este gano terreno constantemente y finalizo con velocidad Dr Sullivan partio impulzado, ahorro terreno y no tiene excusas Husk O'Hare termino fuerte Rheims Girl tuvo velocidad inicial

Maple Jane 3 00 2 80 2 20 Reconnoiter 5 80 3 20 Gift 2 60

Precio de Reclamo Ganador $300.

310 ORIENTAL PARK, CUBA — Purse $250
SEGUNDA CARRERA 6 Furlongs 4YO&Up Claiming

Ind	Horses	W	PP	St	¼	½	¾	Str	Fin	Jockey	O	C
296^3	Abduction	112	6	5		2^{hd}	$2^{1½}$	1^{hd}	1^{nk}	G Terhune	2	2
297	Paddy Flaherty	117^b	8	7		3^3	3^3	3^{hd}	2^1	E Rodriguez	6	6
296	El Polar	117^b	4	4		6½	$5^{1½}$	4^2	3¾	J Claege	4	4
297^3	Two Bills	*109^b	5	6		1½	1^{hd}	2^1	4^3	M Arango	3	3
298	Fair Atina	*107^b	2	10		4^1	6½	6^{nk}	5½	E Pimienta	30	30
247	Southern Cloud	117	3	8		7^1	7^{hd}	7½	6^{nk}	L Laurin	5	5
297	Jaz King	117	10	1		8^2	8^2	8^3	7^{hd}	A Fernandz	30	30
302	Netie Pebbles	*107½	1	9		5½	4^{hd}	5^1	8^1	A Prieto	6	6
268	Leah Jane	*107	7	2		9^{nk}	9^{hd}	$9^{1½}$	9^2	J Marrero	5	5
267‡	Sauf	117	9	3		10	10	10	10	T Sanchez	10	10

P 3:35½ Off 3:37 Time 24 2-5 49 3-5 1:16 4-5

Valor $175—A Drakes b g 7 Crimper—Resist Arrancada BUENA Gano BAJO LATIGO Segundo IGUAL Abduction lucho con Two Bills hasta someterlo y duro lo bastante para rechazar el reto final de Paddy Flaherty Este, en persecusion de los leaders desde el comienzo, acabo fuerte por fuera y hubiera ganado en varios saltos mas El Polar se colo junto al rail lo cerraron y acabo con velocidad Two Bills se canso mucho en el octavo final Fair Atina corrio bien por espacio de dos furlongs

Abduction 5 20 3 20 2 80 Flaherty 5 60 5 60 El Polar 6 00

(Precio de Reclamo Ganador $250)

311 ORIENTAL PARK, CUBA — Purse $250
TERCERA CARRERA 5 & 1-2 Furlongs 3YO&Up CH&G Claiming

Ind	Horses	W	PP	St	¼	½	¾	Str	Fin	Jockey	O	C
304^4	WnderingGold	*110	6	1		1^1	2^3	1^{hd}	1½	A Prieto	4	4
300	Rubridge	115^b	5	7		7^4	$4^{1½}$	$3^{1½}$	2no	G Terhune	6	6
302	Guide Book	108^b	8	6		4^2	1^{hd}	2^2	3^2	C Mojena	6	6
265	Regusted	112^b	3	8		8	8	5^2	4½	J Claege	10	10
300	Nelson	115	4	2		2^{nk}	3^{hd}	$4^{1½}$	5^1	F Perez	2	2½
(302)	Keewatin	*110	2	4		5^{hd}	5½	$6^{1½}$	6^2	J Marrero	3	3
304	Big Trail	113^b	1	5		$6^{1½}$	6^1	7^2	7^6	A Fernandez	15	15
262^2	Dick Weidel	113	7	3		3^{hd}	7^2	8	8	C Martinez	2	3-2

P 4:04 Off 4:12 Time 24 4-5 50 1-5 1:09 1-5

Valor $175—P P Tapia Jr ch g 8 The Wanderer—Golden Bantam Arrancada BUENA Gano BAJO LATIGO Segundo IGUAL Wandering Gold arranco impulsado se pego al rail, se aferro al primer lugar, sometio a Guide Book y mantuvo a raya a Rubridge Este finalizo lleno de velocidad por fuera Guide Book forzo el paso, se puso al frente y se canso mucho al final Regusted acabo fuerte despues de partir lentamente Nelson no tuvo tropiezos Dick Weidel tuvo velocidad inicial

Wandering Gold 10 00 5 40 5 00 Rubridge 8 20 4 80 Book 6 40

Precio de Reclamo Ganador $300

312 ORIENTAL PARK, CUBA — Purse $250
CUARTA CARRERA 6 Furlongs 4YO&Up Claiming

Ind	Horses	W	PP	St	¼	½	¾	Str	Fin	Jockey	O	C
302^2	Unstained	*107½	2	5		1½	1½	1½	1½	A Prieto	2	2½
304	Cedar Crest	115^b	3	2		$2^{1½}$	$2^{1½}$	$2^{1½}$	2^1	A de Lara	8	8
302	Ulverston	115	1	8		6^{hd}	5^{nk}	5^2	3^1	J de la Fe	10	10
302^3	Princess Isabel	107^b	6	9		9	7^{hd}	7½	4^1	C Mojena	3-2	1
296	Real Silk	*102	9	1		5^{nk}	6^2	6^{hd}	5^4	E Pimienta	6	6
302	Vivian Wright	*106^b	4	4		$4^{1½}$	$4^{1½}$	$4^{1½}$	6½	J Gonzalez	3	3
255	Chiefs Warrior	*107^b	8	6		8^1	9	9	7^{nk}	OH'rnandez	20	20
297	Fair Vagary	*105	7	7		7½	8½	8^2	8	J Marrero	20	20
238	Adilenos	112^b	5	3		$3^{1½}$	3^{hd}	3^{hd}	cayo	J Hidalgo	10	10

P 4:40 Off 4:41 Time 25 49 4-5 1:16

Valor $175—S Macias b m 6 Chantey or Dominant—Sans Tache Arrancada BUENA Gano BAJO LATIGO Segundo IGUAL Unstained ahorro terreno y mantuvo a raya a Cedar Crest en todo el camino Este lucho fuerte, por fuera, hasta el fin Ulverston torcio hacia dentro en el poste del octavo y acabo fuerte Princess Isabel perdio mucho terreno al entrar en la recta ‡Adilenos se partio una pata poco antes de la meta, cayo y fue sacrificado (Precio de Reclamo, Ganador $250)

Unstained 7 00 3 60 3 00 Cedar Crest 11 40 5 40 Ulverston 9 80

313 ORIENTAL PARK, CUBA — Purse $250
QUINTA CARRERA 6 Furlongs 4YO&Up Claiming

Ind	Horses	W	PP	St	¼	½	¾	Str	Fin	Jockey	O	C
(300)	Jesting Queen	*100	1	5		5^4	1^{hd}	1½	$1^{1½}$	E Pimienta	2	2
305^4	Canterchord	103	2	3		1^{hd}	2½	2^{nk}	2½	C Mojena	8	8
308	Gawaine	112^b	6	4		$3^{1½}$	3^2	3^3	3^4	G Moore	4	4
305^3‡	Infi-Shot	112	7	6		7^3	7^3	7^2	4^{nk}	F Perez	10	10
305^2	Camaguey	107	4	2		4^{hd}	$4^{1½}$	4^{hd}	5^{hd}	E Rodriguez	4	4
(307)	Gabrielle	107^b	5	8		8	8	8	6no	A de Lara	6	6
(295)	Hero Olga	108^b	8	7		6½	6^2	$6^{1½}$	7^6	W West	6	6
294	Sydka	105	3	1		2½	$5^{1½}$	5^{hd}	8	J Paz	3-2	3-2

P 5:04 Off 5:05 Time 23 4 5 48 3-5 1:13 4-5

Valor $175—J Diaz br f 4 High Time—Queen of Jest Arrancada BUENA Gano APURADO Segundo BAJO LATIGO Jesting Queen se movio con velocidad junto al rail en la curva, dispuso de los leaders y gano alejandose Canterchord sometio a Sydka y lucho hasta el fin (P R $400)

Jesting Queen 7 40 4 80 3 60 Canterchord 8 80 6 20 Gawaine 4 40

314 ORIENTAL PARK, CUBA — Purse $250
SEXTA CARRERA 5 & 1-2 Furlongs 3YO&Up CH&G Claiming

Ind	Horses	W	PP	St	¼	½	¾	Str	Fin	Jockey	O	C
304	Hard Rock	*108^b	2	1		1^2	$1^{1½}$	$1^{1½}$	1^2	J Marrero	4	4
——	Aquarius	110^b	4	5		2½	2^1	2½	2^{nk}	L Laurin	1	1
304	Magic Arrow	112	3	6		4^3	$3^{1½}$	3^3	3^3	G Moore	2	2
288	Rose Count	113^b	5	7		7½	5^{hd}	5^2	4^2	A de Lara	4	3
302	Honest John	110	6	8		8	8	7^2	5½	C Martinez	15	15
272	Pendulum	115^b	1	3		6^{nk}	6½	6^{hd}	6^2	W West	15	15
283	Pantagruel	113	8	4		4^1	7^{nk}	8	7½	G Terhune	15	15
297	Loyola	110^b	7	2		3^{nk}	4½	4^{hd}	8	E Rodriguez	6	6

P 5:30 Off 5:31 Time 24 1-5 49 1-5 1:08

Valor $175—E Durand ch g 8 Sir Barton—Ogarite Arrancada BUENA Gano FACIL Segundo BAJO LATIGO Hard Rock supero al field en la arrancada y nunca se vio en peligro Aquarius venia cansandose Magic Arrow ganaba terreno poco a poco (Precio de Reclamo $250)

Hard Rock 10 80 4 60 3 00 Aquarius 3 80 2 60 Magic Arrow 2 60

315 ORIENTAL PARK, CUBA — Purse $250
SEPTIMA CARRERA 1 Mile & 50 Yards 4YO&Up Claiming

Ind	Horses	W	PP	St	¼	½	¾	Str	Fin	Jockey	O	C
308^4	Representative	116	4	2	1^2	1^2	1^2	1^1	1^1	J Paz	1	7-10
305	Workless	113	1	3	3^1	2½	$2^{1½}$	2^3	2^3	T Sanchez	15	15
301	Winnie C.	*105	3	1	2^{hd}	3^2	3^3	3½	3^{hd}	J Marrero	10	10
303^4	Adolph Krasa	*111	2	7	4^1	4^4	4^4	4^3	4^4	OH'randez	4	4
304^2	Decorous	110	8	6	5½	$6^{1½}$	5^2	5^4	5^4	A Fernandez	6	6
296^2	Staracene	108^b	7	9	9	8^{hd}	6^{nk}	6^{hd}	6^{nk}	C Martinez	6	6
——	Gold Ridge	116	9	8	7^1	7^{nk}	$7^{1½}$	7^6	7^{10}	L Laurin	10	10
303^2	Royal Guinea	*111^b	6	5	8^{nk}	5^{hd}	8^5	8^3	8^2	E Pimienta	2	2½
301	Weatherproof	*108^b	5	4	6^{hd}	9	9	9	9	A Prieto	20	20

P 5:55½ Off 5:56 Time 24 1-5 48 3-5 1:14 3-5 1:41 4-5 1:45 2-5

Valor $175—F Rozzo b g 5 Emissary—Lou Atwell Arrancada BUENA Gano BAJO LATIGO Segundo FACIL Representative mantuvo alejado a Workless al final Este, siempre parsiguiendo al leader, no pudo mejorar en la recta Winnie C se canso (Precio de Reclamo, Ganador $400)

Representative 4 00 3 60 3 00 Workless 10 80 6 80 Winnie C 5 00

UNA COMUNICACION DE LA COMISION NACIONAL DE BOXEO Y LUCHAS

PARA CONOCIMIENTO GENERAL SE HACE SABER:

Que los siguientes Artículos del Reglamento están vigentes, en todas sus partes, y por cnsiguiente, los elementos oficiales del boxeo están en la obligacin de cumplirlos o hacerlos cumplir, según se trate:

Artículo 15.—Antes del comienzo de las peleas, el Arbitro preguntará a cada uno de los combatientes cual es el nombre de su ayudante principal, y hará responsable a este ayundante principal de los actos que ejecuten los ayudantes auxiliares durante el combate.

Artículo 50.—Cuando el ayudante principal de un boxeador estime que su representado está irremisiblemente perdido y sin ninguna probabilidad de triunfar, podrá significar su vlountad de que no continúe la pelea, arrojando una toalla o una esponja al interior del ring.

Acuerdo No. 8 de 1 de abril de 1926.—El Arbitro, cuando un combatiente esté down o caído y tiren una esponja o una toalla al ring, continuará el conteo. Si antes de terminarse el conteo se pusiera de pie el boxeador caído, el Arbitro aclarará si la toalla o la esponja ha sido tirada por el Second Principal, y en caso afirmativo, suspenderá la pelea por K. O. T.

Copia que atentamente se remite al señor Pedro Fernández, cronista deportivo, con el fin de que le de publicidad.

Atentamente

Rafael Cepeda y Stinson
Delegado de Gobernación

M.E.C.D. 2016

GRAN STADIUM CERVEZA TROPICAL

HOY DOMINGO 24 FOOT-BALL A LAS 2 P. M.

EJERCITO VS. MARINA

GRAND STAND Civiles 50cts. Militares 25cts.

FANATICO: TOMA CERVEZA "CRISTAL"

TOPICOS FUTBOLISTICOS

Por Peter

—Los partidos de hoy.
—«Molinos de Viento».
—Fiesta en el Athletic.

Terminará esta tarde la primera ronda del Campeonato Provincial de 1935 en el «Campo Cerveza Polar». Y serán también los últimos partidos de hoy, los que se celebrarán lo menos hasta los primeros días del mes de abril, pues la prueba balompédica comenzará el día 24 y terminará el tres de abril, lo que quiere decir que los atletas que irán en el Equipo Nacional a El Salvador no estarán aquí, antes de esa fecha.

Después de los partidos de esta tarde, sólo se celebrará una fiesta muy simpática, la del «Juramento Olímpico», que será un éxito a juzgar por el entusiasmo que ha despertado. Mientras estén los seleccionados fuera, es casi seguro que se efectuarán también partidos, pero han de ser de carácter amistoso, pues el campeonato no se reanudará hasta no estar nuevamente en la Habana el conjunto de jugadores que forman el once representativo del futbol cubano.

El programa de esta tarde es el siguiente:

—Athletic y Racing.
—Fortuna y Centro Gallego.
—Olimpia y Juventud Asturiana.

Esta salida del Athletic, será su segunda del campeonato de la Serie B, pues su inicial salida al cuadriláteto fué contra el Nacional, resultando el match un empate a un goal. Los que llevan la voz cantante en el circuito son los muchachos del Deportivo Puentes Grandes, que le ganaron primero al Cultural y más tarde al Nacional, pero la cátedra tiene señalado como siempre, como probables vencedores del trapo a Cultural y Athletic. Hay quien espera también el triunfo del Nacional, pero por lo visto ha tenido una mala arrancada.

El Athletic puede mejorar hoy su puntuación, pero tendrá que jugar mucho para vencer a los del Racing, que son unos muchachos que cuando dicen a jugar bien, tienen en un aprieto al Cultural ... pero cuando dicen a desorientarse, se dejan meter tres golas seguidos como se lo permitieron también al Cultural el día diez de febrero. En fin que el Racing es peligroso mientras no se le anote goal. Habrá, pues que sobarle el cuero desde temprano para que no se crezca.

El primer match de los dos de la Primera Categoría será el que habrán de jugar Fortuna y Centro Gallego. Días pasados nos topamos con Benny Somoza, y nos dijo: «El domingo le ganamos al Centro Gallego». Y el muchacho, al advertir nuestra sonrisa, nos siguió diciendo:

—«Va a jugar con nosotros el Curita»

Y nosotros nos quedamos como al principio. Pero comprendimos que Somoza casi que coje monte al ver nuestra actitud, y por miedo a que se disparara, porque es un chico de peligro casi estuvimos por decirle que sí, que con el Curita podían echarle una bendición al Centro Gallego.

El team galaico, no obstante, debe jugar estos encuentros que lucen flojos, con cuidado. No olviden que en la confianza está el pelibro. Y que camaron que se duerme se lo lleva la corriente.

El último match de la tarde será el de Olimpia y Juventud Asturiana. La Juventud está invicta, y si el Olimpia no hace una hombrada de esas que hacía cuando el Torneo de Campeones.

Dos grandes fiestas en perspectivas mejor dicho, tres:

UNA: La gran fiesta «Juramento Olímpico« que se celebrará el domingo próximo, día tres, en el campo Cerveza Polar.

Otra: La gran verbena «Molinos de Viento» que ofrecerá el Deportivo Hispano America la noche del sábado dos demarzo en el Campo Armada.

Y LA TERCERA: El baile de socios, y por invitación, que tiene anunciado el Athletic Foot Ball Club, en honor de su nueva Directiva, para el día nueve de marzo. Amenizará una orquesta femenina. Las invitaciones deben solicitarse a Villegas 72, Secretaría del Athletic. Habrá regalos para los niños... y para las niñas.

Una nota que se nos envía del Hispano, publicamos a continuación:

Señores hispanófilos!!

Es necesario que mañana lunes a las nueve de la noche acudais al local social a la Junta General, en la que además de dar el toque final a la más grandiosa verbena de estos tiempos que está organizada para el próximo sábado, se tratará de una formal y efectiva organización de nuestro equipo de Foot-Ball; y las ideas e indicaciones, siempre fructíferas, d elos hispanófilos serán atendidas y expuestas con el máximo sabor por vuestro atento Presidente.

No faltéis... Por el brillo y decoro del Hispano.

Enrique Merino, Presidente p.s.r.

JUEGOS SOCIALES DE HOY EN EL FIELD DEL CLUB FERROVIARIO

El doble header que anuncia para esta tarde la Liga Social de los Amateurs correspondiente a su campeonato primaveral de base ball, ha de efectuarse en los terrenos del Club Ferroviario, pudiendo esperarse de los teams una buena demostración.

En el primer turno del programa, a las dos, jugarán los teams Cultural vs. Omnibus Aliados, con lo cual se dará por terminada la primera vuelta de la competencia, y después tendremos en acción al fuerte conjunto del ADC con el team de la Havana Electric, que iniciarán de este modo la segunda vuelta.

El game estelar, como se ve, tiene enorme importancia y proporcionará a los eléctricos la oportunidad de mejorar de posición en el estado de los clubs.

SUSCRIBASE Y ANUNCIESE EN EL «DIARIO DE LA MARINA»

MARIANAO CONTRA HAVANA CLUB HOY EN EL VEDADO

El encuentro de esta tarde entre los teams profesionales está combinado a base de los clubs Marianao y Havana Club, de Cárdenas. Y los dos teams, que están en aceptable forma, deben ofrecer al público una bonita exhibición de baseball.

El Cárdenas hace en esta semana su última visita a la Habana y no cabe duda que realizará su mejor esfuerzo para triunfar frente a Tomás de la Cruz, que será el pitcher que escoja Joseíto Rodríguez para trabajar en el game.

El team visitante tiene interés en despedirse dejando buena impresión, y eso nos hace pensar que hoy jugará todo lo que pueda para entusiasmar al público.

El match comenzará a las tres y se ofrecerá en el terreno del VTC. Mañana, lunes, día de fiesta nacional, se obsequiará a los fanáticos con un doble programa, apareciendo el Marianao y el Habana en el primer turno, y el mismo Marianao con el team Olímpico en el segundo.

RETO DE BASE BALL

El club de Base ball de la «C.M.C.» (Compañía Marítima Cuba), que tan excelentes juegos ha ofrecido últimamente, reta por este medio para uno o más juegos a las novenas de Hershey, Regla, Surgidero de Batabanó, Social de Casa Blanca y a cuantos se consideren con el necesario calibre para medir sus fuerzas con nuestra novena.

Los clubs a quienes interese pueden dirigirse al efecto al Sr. Santiago Alfonso, Céspedes 62, Regla, teléfono XO-1300.

ALBERTO RAURELL, EL CHICO DE MIRANDA, LOGRO IMPONER SU CLASE AYER TARDE EN LAS ELIMINACIONES DE NATACION VENCIENDO A MARTINEZ CONILL

Nadando brillantemente en el último tanque, logró derrotar al segundo nadador de Cuba, para coronarse nuevo campeón del breast stroke. Impuso nuevo record. Triunfan pinos nuevos

RESULTADO OFICIAL DE LAS COMPETENCIAS

El Rey ha muerto! Viva el nuevo Rey!

Después de haber lanzado un reto amenazador en pasadas semanas, que por lógica lució bastante trágico a los que saben un poco de estas cosas, Alberto Raurell, el joven nadador cubano que ha perfeccionado Perico Miranda, se impuso ayer decisivamente en las eliminaciones olímpicas de natación ganando sensacionalmente la competencia de breat stroke con un nuevo record, para destronar la dinastía de Oscar Martínez Conill, que se extendió desde 1931 al presente.

Nadando brillantemente, especialmente en la última piscina, donde agotó todos sus records para superar al campeón, Raurell logró cubrir los 200 metros de pecho en 3 minutos 1 6/10 segundos, que le permite colocar su nombre por encima del de Martínez Conill, en los libritos de records.

NO FUE UN GOLPE DE SUERTE

Lo hecho ayer por Raurell no es un golpe de suerte. Hace días, después de haber nadado 200 metros libres, se metió con Martínez Conill en la piscina y nadó los 200 metros de pecho en tiempo alarmante. Oscar ganó el evento con 3:03, pero R[illegible]ell no le quedó muy lejos, y todos los que presenciaron la performance convinieron en que de haber nadado un poco más fresco lo hubiese derrotado.

Ayer se repitió la historia, y el joven nadador, que ha sido hecho por Perico Miranda, el «coach olvidado», impuso su clase para demostrar sus enormes facultades, y el derecho a ser considerado el nadador que más ha mejorado en el entrenamiento.

Oscar Martínez Conill, destronado, quedó en segundo lugar, muy cerca del líder mientras Lutero Hernández finalizaba tercero.

OTROS EVENTOS

Ecepción hecha del breast, en los otros eventos se dieron, poco más o menos, los f[illegible]itos de los expertos. Luis Alcíbar ganó el nado libre con impresionante tiempo, seguido de cerca por Escobar, Frank Flores y Walter Calás. Kike Flores se impuso decisivamente en el back stroke con estupendo record, seguido de Rollie Reyes Gavilán y Barrios. Lin del Valle ganó su competencia, llevando a Panchito Fránquiz como segundo. Raurell resultó el héroe, ganando dos grandes eventos.

Panchito Fránquiz, incidentalmente, demostró también haber progresado una enormidad al quedar por encima de otros favoritos.

Panchito debe su mejoría a las consejos de Martínez Conill, que ha sido quien se ha encargado de su entrenamiento todo el tiempo.

El team de natación, en resumen, ha quedado clasificado en esta forma:

Distancias cortas

1.—Luis Alcíbar.
2.—Francisco Escobar.
3.—F. Flores.

Distancias medias y largas

4.—Lin del Valle.
5.—Fernando Espino.
6.—Panchito Fránquiz.
7.—Clemente Mesa.

Back stroke

8.—Kike Flores.
9.—Rollie Reyes Gavilán.

Breast stroke

10.—A. Raurell.
11.—O. Martínez Conill.

Diving

12.—J. Castillo.
13.—Arturo Goudie.
14.—Mike Recarey.

RESULTADOS DE AYER

El resultado de las pruebas celebradas ayer fué:

100 metros libre

1.—Luis Alcíbar: 1:04 8-10.
2.—F. Escobar: 1:06.
3.—Frank Flores: 1:08.
4.—Walter Calás: 1:09.

100 metros femeninos

1.—María C. Llanio: 1:23.
2.—Elcira Morlá: 1:29.

200 metros de pecho

1.—A. Raurell: 3:01 6-10. (Record).
2.—O. Martínez Conill: 3:01 8-10.
3.—Lutero Hernández: 3:16.
4.—M. Llanio: 3:20.

100 metros de pecho (femeninos)

1.—Olga Luque: 1:55 2-10.
2.—Tita Varona: 1:57 3-10.

400 metros libres

1.—Lin del Valle: 5:23 8-10.
2.—F. Fránquiz: 5:38 5-10.
3.—C. Mesa: 5:55 3-10.

No hubo 300 metros libres para las damas.

100 metros de espalda

1.—Kike Flores: 1:16:1. (Record).
2.—Rollie Reyes Gavilán: 1:22:2.
3.—Manolo Barrios: 1:23.

100 metros de espalda (femeninos)

1.—Olga Luque: 1:44.

Diving

1.—J. Castillo: 84:9.
2.—Arturo Goudie.
3.—Mike Recarey: 77:3.
4.—Escobar: 69:2.

200 metros libres

1.—A. Raurell: 2:29:8.
2.—Lin del Valle: 2:30:5.
3.—F. Fránquiz: 2:45.

UNA GRAN FIESTA EN CUBA NUEVA POR EL 24 DE FEBRERO

Con motivo de la fecha gloriosa del 24 de Febrero esta institución celebra todo un día de fiesta deportiva y social.

10 a. m.—Un importante match de tennis entre cuatro de los mejores jugadores cubanos, Vollmer y Randín vs. Nodarse y Morales.

12 m.—Se izará la bandera cubana a los acordes del Himno Nacional y después el doctor Mañach hará uso de la palabra en relación con tan gloriosa fecha.

1 p. m.—Almuerzo mambí, servido en las riberas del río.

3 p. m.—Importante encuentro entre los teams de basket Ball Club Atlético de Cuba y Cuba Nueva.

5 p. m.—Son Gloria Matancera amenizará los bailables hasta las 9 p. m.

Todos los asociados que deseen asistir al almuerzo deberán avisarlo previamente por el teléfono FO-2266.

Esta fiesta es exclusivamente para los asociados y sus familiares.

Amateur Aces

—El equipo de track.
—Como quedará integrado.
—Con los boys premiados

(Por DAN)

Después de las pruebas eliminatorias celebradas en el mismo Stadium donde el equipo de 1930 nos proporcionó un interesantísimo triunfo sobre las huestes mexicanas, y siguiendo las marcas oficiales que el mismo Comité Olímpico puso como «goal» para formar su equipo de atletismo de la feria deportiva de 1934-35, podemos decir que sólo clasificaron para figurar en el team de track, los siguientes atletas:

Octavio Lamas, J. Zulueta, G. Rojas, Rogelio de la Torre, Pedro Sarría, Conrado Rodríguez, N. Verrier, J. Acosta, Torriente, Flores Alfonso, Luís Vázquez, Fernández Zayas, Horacio Gómez, Ignacio Vázquez, Rafael Pérez, Antonio Gallarreta, Alfredo Maruri, R. Sánchez, Luís Godoy, Julio Navarro, G. Casanova, M. Sotolongo, Lázaro Hernández, E. Alayeto y O.Matarán, lo que da para Cuba un total de 25 atletas para los eventos de track y field ...Ahora bien, el Comité Olímpico se propone agregar algunos nombres más, y, por disposición del «último de los Valois», serán unidos al team, aun cuando no hicieron las marcas fijadas, los siguientes atletas:

Manolo Suárez, Armando Cuervo, Miguel Gutiérrez, H. Alonso, R. de la Torre, M. Salas, C. González, Jorge Mena, René Guerra, J. Oslé, L. Gigato y Orlando Bello... También serán incluidos, sin haber participado en las eliminaciones: Humberto Villa y M. Piedra, lo que eleva a un total de 39 hombres el team cubano... Entonces, como resultado a estos «premios al mérito», algunos atletas se reunirán y pedirán al Comité que les obsequie con algo también, y en el grupo figurarán, con buen derecho a salir complacidos: Jorge Luis Sánchez, Piqué, Felo Torricella, Baby Fernández, Morzón Cruz, M. García, que intervino en el Péntalo, y J. Pelleyá, lo que dará un total de 46 hombres para el team cubano de atletismo, repartidos en la siguiente forma:

110 METROS CON OBSTACULOS: Zulueta, Lamas y Jorge L. Sánchez. (3)
1.500 METROS: Pedro Sarría, M Casanovas, L. Gigato. (3)
100 Y 200 METROS: J. Acosta, Conrado Rodríguez Torriente, Flores Alfonso, Verrier. (5)
400 METROS: L. Vázquez, Fernando Zayas, Horacio Gómez, Alayeto. (4).
GARROCHA: H. Villa, De la Torre, Rojas y Piqué (4)
SHOT PUT: I. Vázquez, Torricella. (2)
SALTO ALTO: Rafael Pérez, A. Gallarreta, B. Fernández. (3)
5.000 Y 10.000 METROS: J. Navarro, Luís Godoy. (2)
800 METROS: G. Casanovas, J. Pelleyá. (2)
TRIPLE SALTO: Armando Cuervo, J. Oslé, Orlando Bello, Manolo Suárez. (4).
SALTO LARGO: M. Sotolongo, N. Verrier, C. Rodríguez, A. Torriente. (4)
JABALINA: A. Piedra, C. González, M. Salas, Jorge Mena, F. Torricela (4)
400 METROS CON OBSTACULOS: Lázaro Hernández, O. Matarán y Alayeto. (2)
PENTALO: P. Guerra, M. García, (2).
LANZAMIENTO DEL DISCO: M. Gutiérrez, H. Alonso y R. de la Torre. (3)
MARTILLO: A. Maruri, R. Sánchez. (2)

* * *

Humberto Villa, que fué una figura prestigiosa del team de track de 1930, se encuentra nuevamente en la Habana, más sonriente y dispuesto que nunca y bien preparado para ayudar a Cuba en su cruzada deportiva frente a México... «Red Face» Villa dice que hace algún tiempo que no practica, pero, esto es algo que debe caer de lleno en la «Mentira de hoy» del compañero Rex... Casanovas y Baby Fernández lo mismo que Jorge Luis Sánchez han de recibir un nuevo «trial» mañana lunes por la mañana para determinar si pueden ir o no a El Salvador, y esto nos parece injusto para el Baby, que tiene ahora un pie en muy malas condiciones... El team seleccionado seguirá practicando en estos días, y saldrá para El Salvador el próximo día 28.... El «último de los Valois», Herr Mike, dirá en la próxima semana quienes serán en definitiva los componentes del equipo de atletismo....

* * *

OCTAVIO LAMAS y Manolo Suárez luchan por la capitanía del equipo de track y todo parece indicar que Octavio se llevará el gato al agua por tener más años de servicio en «equipos cubanos» ...Octavio es superviviente del team que fué a México en 1926 ...Manolo ingresó en estas fiestas en el 30... De 42 jueces nombrados para las últimas eliminaciones, sólo 23 cumplieron con su deber... 16 brillaron por su ausencia! ... En futuras competencias, ya sabe el Comité a los que tiene que nombrar...

* * *

Ya es cosa definitiva que Eduardo de las Casas acompañe al team de basket ball a las Olimpíadas, lo que nos produce entera satisfacción pues teniendo en cuenta la forma que está jugando Eduardo, creemos que su concurso será de suma utilidad para Cuba... Mientras dura su ausencia, un veterano del floor, Teodoro Torres, se encargará de la dirección del team femenino del Liceo de Bejucal, que jugará en el próximo campeonato femenino como representante del Atlético... Mañana lunes, incidentalmente, expira el plazo concedido en la convocatoria para el basket femenino... Y se tiene entendido que más de cuatro teams responderán a la llamada de la Asociación Atlética... Armando Menocal y Cabrera, presidente de la Asociación, contraerá nupcias mañana lunes en la Iglesia de Nuestra Señora del Carmen con la encantadora joven Elena de la Hoz... Y por ello, tiene todas nuestras simpatías ...Ruperto Notario, el mejor recado que hemos enviado a Colombia, nos envía una postad con una hermosa vista del nuevo Stadium de Barranquilla, de donde es administrador... El Stadium nos parece excelente y tiene enorme capacidad...Notario, incidentalmente, está perfectamente en su misión...

* * *

NICK PONS, uno de los más simpáticos deportistas que tenemos por la Habana, acaba de tomar posesión de la presidencia del histórico club Fortuna, lo que nos comunica complacido.... Y a nosotros no sólo nos encanta su designación, sino que ponemos nuestras columnas a su disposición para ayudarle en la realización de sus empeños... Que el club Blanqui-negro, que ha sido siempre de los grandes, debe resurgir entre nosotros como es debido!... Es posible que Trompeta Mesa, una figura popular en nuestros floors de basket no termine el año entre nosotros.. «Trompet» tiene un problema pendiente y si las cosas no le rompen como espera, embarcará hacia su patria: Colombia... En Campo Armada se continuarán hoy los trabajos iniciados con éxito el domingo pasado para la gran Verbena «Molinos de Viento»... Todos los basketbolistas se pondrán para su número en condiciones y han de edificar algunos kioskos de interés... La Verbena, señalada para el día 2 de Marzo, promete resultar una sensación deportiva-social. . . El consensus general de las opiniones de los expertos permiten asegurar que Mario Sesma, Manteca Cordal y Pelo Chaparry son los tres jugadores que mejor están actuando en el team del Hispano...El «Sereno» también está reaccionando, aunque todavía dista un poco de parecerse al guard estupendo que admiramos en la season de 1928...

* * *

¡ASISTA A LA VERBENA! MOLINOS DE VIENTO!

VUELVA LA JUVENTUD A SU VIEJO AUTO EN UNA NOCHE

pintándolo Ud. mismo con

Steelcote
ESMALTE A BASE DE CAUCHO

¿Porqué ir por esas calles de Dios causando lástima con un auto deslustrado y de fea apariencia, cuando Ud. mismo puede devolverle su flamante aspecto? Una mano de Esmalte Steelcote hará el milagro. Es muy fácil de aplicarse...fluye suavemente y se empareja solo sin dejar marcas de la brocha, y además, es tan económico...¡Adiós penas y molestias...! a pintar su auto hoy...a pasearse en él mañana.

Para trabajos Caseros

En unas cuantas horas de su tiempo desocupado podrá Ud. pintar con Steelcote sus muebles, refrigeradora, cuarto y enseres de baño, e infinidad de objetos caseros. Deja un acabado duro, permanente, lustroso, fácil de limpiar. Y no olvide, una mano de Steelcote basta. S-212

se pronuncia —ESTILCOUT—

De venta en: EL BAZAR de R. GARCIA Y CIA., Egido No. 47 —Los Dos Leones, de Vicente Gómez y Cía., Galiano No. 32 — Plá, Martínez y Cía., Galiano No. 49 — La Radiola, de Manuel Rodríguez, Consulado No. 82 — Ferretería Neptuno, de Juan Berasategui y Hno., Neptuno No. 186—Holguín: Augusto Avellon, Miró No. 71.

Agentes en Cuba:
SIERRA, RODRIGUEZ & Co., Amargura 52, Habana

TERMINO INVICTO EL ADC LA PRIMERA VUELTA DEL CAMPEONATO PRIMAVERAL DE BASE BALL DE LA GRAN LIGA SOCIAL

Los muchachos derrotaron al Víbora Tennis con score de 9 x 8, anotando casi todas sus carreras en las últimas entradas. Gallardo bateó mucho y fildeó un horror en el short stop

Si es cierto que el que da primero, da dos, tres y cuatro veces», el ADC puede considerarse con grandes probabilidades de repetir su éxito del verano pasado, ganando el campeonato primaveral de baseball de la Liga Social.

Al celebrarse ayer con el Víbora Tennis Club su último encuentro de la primera vuelta de la competencia, los muchachos que tan certeramente dirige Tino Agrimón se cubrieron de gloria, y arrebataron un éxito que sus rivales tenían metido en la nevera, al anotar todas sus carreras en los últimos cuatro innings.

Como resultado, el team ganó con score de 9 por 8, y se mantiene al frente de la procesión en el camptonato de baseball.

Los muchachos de Argimón jugaron mucho para ganar y supieron ligar con verdadera oportunidad todos sus batazos, Vitico Muñoz conectó cuatro hits, entre ellos dos dobles, de cinco viajes y Gallardo, resultó un fildeador oportuno, cada vez que el pitcher estuvo en el hoyo.

Los muchachos del Víbora tuvieron una buena oportunidad para ganar, pero a última hora se debilitaron y ello les costó el triunfo.

En el primer encuentro salió airoso el team de la Acción Republicana, gracias, más que nada, a un buen esfuerzo que realizaron en el segundo, tercero y cuarto acto.

Diez hits batearon los muchachos, siendo Guerra y Cervantes los líders del ataque.

Los scores fueron:

Primer juego:

HAVANA ELECTRIC

	V.	C.	H.	O.	A.	E.
A. González, lf	4	1	1	4	0	0
M. Avoy, cf	3	1	1	3	0	0
J. Bercedo, 2a.	2	3	1	2	3	0
R. Alonso, rf. p.	4	1	3	0	0	0
F. Soler, 1a.	4	0	1	8	0	0
R. Alonso, rf. p.	4	1	3	0	0	0
L. Jacome, 3a.	4	0	0	0	2	1
J. Espino ss	4	0	2	1	1	0
M. Notario, c	2	0	0	3	0	0
C. Llópiz, p. rf.	3	0	1	2	3	0
Totales	32	6	10	24	9	1

ACCION REPUBLICANA

	V.	C.	H.	O.	A.	E.
S. Cervantes, cf	4	1	2	0	0	0
G. Guerra, 2a.	5	1	3	6	3	0
R. Otero 1a	3	0	0	10	0	0
L. Pazos, 3a.	4	1	1	2	5	0
J. Mesa, ss	2	2	1	1	3	0
J. Batán, lf	3	1	1	1	1	0
P. Sotolongo, rf	4	0	1	1	0	0
M. Perdomo, c	3	1	0	1	1	0
E. Boffil, p.	2	1	1	0	1	1
M. Alfonso, p	2	0	0	0	0	0
E. Peña, lf	1	0	0	2	0	0
C. Otero (a)	1	0	0	0	0	0
Totales	34	8	10	24	4	1

(a) Bateó por Cervantes en el 8o.

ANOTACION POR ENTRADAS

H. Electric .. .. .. 301 010 010—6
A. Republicana . . . 042 200 000—8

SUMARIO

Carreras empujadas: M. Avoy, R. Alonso 2, F. Soler 2, E. Boffil 2, G. Guerra 2, Mesa 2 P. Sotolongo, J. Batán, Bercedo, Home runs: M. Avoy. Three base hits: L. Pazos. Two bases hits: J. Mesa, R. Alonso. Bases robadas: Bercedo, J. Espino. Doble plays: Pazos a Guerra a Otero. Quedados en bases: H. Electric, 5; A. Republicana, 7. Struck outs: Llópiz 2, Boffil 0. Alonso 2, M. Alfonso 1. Bases por bolas: Llópiz 4, Boffil 2, Alonso 1, M. Alfonso 1. Hits a los pitchers: A Llópiz, 8 en 3 innings y 17 veces al J. Rodríguez, c . . 2 0 0 1 0 0 bat y 3 en bases sin outs; a Boffil, 8 en 5 innings y 21 veces al bat. Pitcher ganador: Boffil. Pitcher derrotado: C. Llópiz. Tiempo 1 hora 50 minutos. Umpires: González, home. Reyos y Ecay, bases. Anotador: Antonio Conejo.

Segundo juego:

VIBORA TENNIS

	V.	C.	H.	O.	A.	E.
J. Arias, cf	4	2	2	3	1	0
J. Ramírez, 2a.	5	1	3	1	1	0
M. Costales, 1a.	4	0	1	7	0	0
M. González, c.	3	1	1	2	1	0
J. Mercadefe, rf.	4	1	2	5	0	0
R. Morales, lf	4	1	1	2	0	0
R. Vega, 3a.	4	0	1	1	0	1
J. Alvarez, ss	3	1	1	2	3	2
J. Gay, p. ss.	5	1	2	1	2	0
A. Barberá, p	1	0	0	0	0	0
Totales	37	8	14	24	7	3

A. D. C.

	V.	C.	H.	O.	A.	E.
J. Pérez, cf	4	1	1	0	1	1
R. Cobo, rf	5	1	1	0	1	0
J. M. Estévez, 1a	5	1	1	10	0	0
V. Muñoz, lf	5	3	4	0	0	0
E. Gallardo, ss	5	0	2	6	5	1
. Cobas, c	5	0	1	6	2	0
R. Ruiz, 2a.	4	0	1	5	1	0
C. Argimón, 3a	1	2	1	0	1	0
R. Alvarez, p	1	0	0	0	0	0
A. Mesa, p	1	0	0	0	2	0
J. Hernández, rf.	1	0	0	0	0	0
J. Prieto, rf	1	1	1	0	0	0
Totales	38	9	13	27	13	2

ANOTACION POR ENTRADAS

V. Tennis .. .. .. 003 002 300—8
A. D. C... .. .. .. 000 001 521—9

SUMARIO

Carreras empujadas: Mercadefe, Ramírez, Costales, Cobas, Morales, Arias 2, Pérez, Cobo 2, Gallardo Prieto. Three base hits: C. Prieto. Two bases hits: V. Muñoz 2, J. Pérez. Sacrifice hits: J. Alvarez. Bases robadas: R. Ruiz. Doble plays: de Alvarez a Costales. Quedados en bases: VTC, 5; ADC, 6. Struck outs: Alvarez 1, Gay 2, Mesa 1, Argimón 0, Barberá 14 Hits a los pitchers: A Alvarez: 1 en 2 innings y 2 en bases en el 3o, sin outs y 6 veces al bat; a Mesa: 13 en 5 innings; A Gay: 9 en 7 innings. Pitcher ganador: Argimón. Picher derrotado: Barberá. Tiempo: 2 horas 5 minutos. Umpires: González, home; Ecay y Reyes, bases. Anotador: Antonio Coneáo.

UN HOME RUN CONECTADO POR ESTALELLA EN EL DECIMO SEGUNDO INNING, DIO EL TRIUNFO AL CARDENAS SOBRE EL HABANA

Después de 12 innings de interesante lucha, los Cardenenses lograron detener a los Rojos del Habana. Gilberto Torres tuvo el desafío ganado en el noveno, pero permitió dos carreras

Los profesionales dieron ayer un bonito juego en el terreno del VTC y ofrecieron la sensación de que aun no han perdido el impulso que les ayudó a registrar una bonita temporada durante el último invierno.

El match duró doce entradas, y después de reñidísima lucha, ganaron los muchachos del Havana Club, de Cárdenas, cuando el pequeño Estalella conectó una bola buena de Gilberto Torres por un caudrangular. El score fué de 7 por 6.

Hasta el noveno inning el team local, que trabaja discretamente en manos de Julio Rojo, mantuvo la ventaja en el score y dió la sensación de que viajaba hacia una fácil victoria de 6 por 4, pero al ir al bate los players cardenenses, pusieron en práctica un bonito batting rally, y cuando la polvareda desapareció, el score estaba empatado.

En estas condiciones, fué necesario el extra inning y durante 2 entradas pareció que el game quedaría como estaba, pero al ejecutar su turno al bate los cardeenses, en ese décimo segundo acto, el outfielder Roberto Estalella conectó con fuerza sobre una recta de Gilberto Torres y la botó por un home run. Con ello tomó la delantera el Cárdenas, pues aunque en su último esfuerzo el Habana Reds realizó una pequeña tentativa para procurar el empate, los muchachos de Blanco y Leal se comportaron bien a la defensiva y el desafío terminó sin desgracias que lamentar.

En los primeros innings de este juego, los habanistas parecían encaminados a una fácil victoria. Después de tomarle tres bases por bolas a Forbes, le batearon duro a Marino Rodríguez, logrando anotar seis carreras en el cuarto inning. Mientras tanto, Gilberto Torres se mantenía fuerte en el box y parecía imposible que pudiera decaer.

Sin embargo, cuando el Cárdenas llegó a su sexta entrada, bateó lo suficiente para anotar tres carreras, y después volvió al ataque en el noveno para empatar el score.

Mendieta, Salazar, Estalella y Veitia fueron los líders del ataque por el team cardenense, mientras Cando López y Abreu hacían el mejor trabajo del Habana.

Abreu fildeó el horror y bateó bien, pero Correa siguió su juego inconsistente y volvió a cometer otros dos errores costosos.

El score fué:

HAVANA CLUB

	V.	C.	H.	O.	A.	E.
G. Mendieta, ss	6	1	2	2	5	1
A. Izquierdo, lf	4	0	1	1	0	0
J. A. Machado, c.	6	1	1	10	3	0
L. Salazar, cf	4	2	2	4	0	0
R. Estalella, rf	5	2	2	1	0	0
J. L. Martell, 2a.	1	0	0	1	0	1
M. Sanabria, 1a.	5	0	0	12	1	0
P. Cantera, 3a.	5	1	1	0	4	0
L. Forbes, p	0	0	0	0	0	0
M. Rodríguez, p	5	0	1	1	0	0
M. Veitia, 2a.	5	0	2	3	3	0
R. Couto, x	0	0	0	0	0	0
J. Guillén, lf	1	0	0	1	0	0
Totales	47	7	12	36	16	2

HABANA

	V.	C.	H.	O.	A.	E.
C. López, cf	4	2	2	1	0	0
J. Abreu, 2a.	3	1	2	5	8	0
F. Correa, ss	4	1	1	2	6	2
J. Rojo, c	5	1	0	6	0	0
F. de la Noval, lf	6	0	0	1	0	0
F. Guerra, 1a	5	0	1	19	0	0
C. Batán, rf	5	0	1	1	0	1
J. Dopico, 3a.	5	0	1	1	4	1
G. Torres, p.	5	1	1	0	4	0
S. Hernández, xx	0	0	0	0	0	0
Totales	42	6	9	36	22	3

ANOTACION POR ENTRADAS

H. Club.. . . . 000 103 002 001—7
Habana.. . . . 320 100 000 000—6

SUMARIO

Carreras empujadas: F. de la Noval, F. Guerra, J. Abreu 2, M. Veitia, J. Rojo, R. Estalella 2, M. Sanabria, M. Rodríguez. Two base hits: L. Salazar, G. Mendieta, P. Cantera, F. Guerra. Home runs: J. Abreu, R. Estalella. Sacrifice hits: J. Abreu, C. López, F. Correa, R. Couto. Bases robadas: C. López, C. Batán, J. A. Machado 2, G. Mendieta. Double plays; F. Correa a J. Abreu a F. Guerra, Dopico a Abreu a Guerra. Struck outs: G. Torres 5, L. Forbes 0, M. Rodríguez 9. Bases por bolas: G. Torres 3, L. Forbes 3, M. Rodríguez 4. Dead balls: L. Forbes a J. Rojo. Quedados en bases: Havana Club, 9; Habana, 12. Tiempo: 2 horas 25 minutos. Umpires: Atán, home; Magriuat, bases. Anotador: Julio Fránquiz. Hits: A L. Forbes, 0 tn 1 3 y 6 v. c. x, bateó por Izquierdo en el 9o. xx, corrió por Torres en el 12o.

GANO EL TEAM DE BELEN SU JUEGO DE BASKET BALL EN PINAR DEL RIO: 41 POR 25

El five del Colegio Belén es ya campeón occidental de basket ball en la justa de los intercolegiales. Según noticias que se recibieron anoche aquí, el equipo derrotó al team de Pinar del Río con score de 41 por 25, asegurando de este modo su presencia en la serie final con el ganador de Matanzas.

«AZUCAR» GANO EL FAMOSO HANDICAP DE SANTA ANITA, CON PREMIO DE $108,400

SANTA ANITA PARK, Calif, febrero 23, (AP). Azúcar, que fué en sus tiempos un caballo corredor de steplechase ganó hoy el Santa Anita Handicap corrido aquí, con un premio de $108,400 pesos al ganador, derrotando un field de 20 excelentes ejemplares.

El soberbio caballo de siete años, hijo de Milesus y Clarice, supero a Ladysman, por dos cuerpos en tanto que Time Supply finalizaba tercero, tres cuerpos detrás del ganador.

Más de 45 mil personas presenciaron la carrera, que dejó más de 235 mil pesos en los torniquetes. Las apuestas fueron alarmantes considerándose el ganador un 12 a 1.

PABLO RAMIREZ SE ENFRENTARA CON YOUNG ARGENTINO EN LA GRAN FIESTA DE PUÑOS, HOY EN LA ARENA CRISTAL

Juan Oliva presentará esta noche un magnífico programa a base de precios populares y figurando los mejores boxeadores de la categoría modesta. Charol II contra «Joe» Sotolongo

Al fin, Pablo Ramírez, el indiscutible Campeón de la categoría mediana tendrá un adversario digno de sus facultades, y con el que tendrá que pelear hasta el final, si quiere ganar (si puede).

Young Argentino, el peleador que ha logrado derrotar al maravilloso Phil Scott, a Miravé y otros excelentes peleadores de su categoría tiene que ser algo bueno, según palabras de los que lo han visto combatiendo. Argentino no es una maravilla, pero tiene una pegada tan feroz que hace caer a sus adversarios de sólo tocarlo.

Hemos visto a Ramírez combatir, pero si cuanto dicen de su contrincante es cierto, tenemos que asegurar que se ha encontrado la horma de su zapato el valiente peso mediano.

Como que parece que Oliva dedica este programa a los campesinos, todos los que toman parte en este velada estupenda, o casi todos, son procedentes del interior, para que los fanáticos puedan darse cuenta del programa lo insertamos a continuación:

Felipe Martínez vs. Julián Morales o Norberto Alfonso.

Kid Donatién, Campeón oriental; vs. Miguel Montano, esperanza de El Cano.

Charol II, el mejor peso welter; vs. Joe Sotolongo, ídolo de Güines.

Pablo Ramírez, lógico campeón de Cuba; vs. Young Argentino, campeón oriental, vencedor de Phil Scott.

LOS PRECIOS

No obstante ser el programa de calidad y tomar parte en el mismo peleadores solicitados por los promotres sabatinos, los precios se mantienen a la misma altura de 10 y 20 los menores, y mayores en grada, 30 cts. la preferencia y 50 la silla del ring.

Las damas, completamente gratis.

Dos buenos preliminares suplentes para caso de que alguno de los bouts oficiales sufra accidente imprevisto.

No pierda esta excelente función del Stadium Cristal, esta noche a las 9 p. m., organizada por el incansable Juan Oliva.

El próximo domingo, una soberbia función tomando parte Albalete, Baby Argüelles, Corona, Cárdenas, Silvino, Joe Blanco y otros buenos púgiles.

EL CLUB DEPORTIVO HISPANO AMERICA, DECANO DE LAS SOCIEDADES DE BALOMPIE CELEBRARA EL DIA 2 UNA GRAN VERBENA

Escenario de la gran fiesta social será el Campo Armada, el primer campo para futbol que se levantó en Cuba, gracias a los esfuerzos de los hispanófilos y a los discurso de Armada

El Club Deportivo Hispano Americana, la decana de las sociedades balompédicas, la que tanto laboró por el engrandecimiento del deporte del balón redondo, ofrecerá una gran fiesta en la noche del sábado dos de marzo, en su «Campo Armada», que es el primer terreno para jugar futbol que se levantó en Cuba, gracias a los discursos del inconmensurable Rafael, que manejaba entonces un sable con más maestría que Vinnet, Fonte Aizcorbe y otros grandes del linoleum.

El «Hispano» siempre se ha distinguido por el sello especial que sabe imprimir a todas sus fiestas. El principal detalle que tienen todas, es la concurrencia. Se palpó en la última fiesta celebrada en los salones de Prado 125, donde hispanófilos y vascos y vascos e hispanófilos se confunden en un sólo haz, lo mismo para ensalzar los grandes éxitos del team de los Leones de España, el Athlétic de Bilbao, que para rememorar las grandes hazañas que en otros tiempos conquistaron los «once corazones de Beleño»

En la verbena «Molinos de Viento» el éxito va a ser tan clamoroso como aquel otro que está señalado con letras d eoro en su historial con motivo de inaugurarse el Campo Armada. Todos los detalles que advertimos, nos permiten más que anunciarlo, asegurarlo. Las invitaciones que se están extendiendo por Secretaría, pasan ya de mil, detalle que asegura la más florida representación del sexo femenino. Los billetes kilométricos se están vendiendo como café de a kilo la taza, dato que nos permite garantizarle dos admiradores por lo menos, a cada una de las feminas que irán a la verbena a gozar y a lucir todo lo que Dios le dió, como dicen en la Verbena de la Paloma. Y el otro asunto, complementario de los dos anteriores, es la música. En todas estas fiestas en que la parte bailable es la principal, el buen bailador se fija en los nombres de los conjuntos como el buen bebedor exije la etiqueta de la bebida mejor. En la verbena Molinos de Viento tocarán los Hermanos Martínez, Belisario López, Sonora Matancera, Antonio M. Romeu y ya quedan nombrados los cuatro mejores conjuntos, la flor y nata que fabrica el ruido más armonioso que se conoce.

Ya está hermoseado el Campo Armada. Se han levantado los distintos kioscos en los cuales se repartirán los obsequios a los verbeneros. Cada persona que pague su entrada, que son ochenta centavos tendrá derecho a ir y volver al Campo Armada, por tren u ómnibus, gratis; y además de la entrada, una vez en el «pedazo de Holanda», que eso será por esa noche el Campo Armada, tendrá derecho también a un tabaco, un sandwich, una fracción de billete, un paquete de bizcochos y una taza de chocolate. Se podrá llevar como souvenir el servicio. Y encima de todas estas cosas podrá optar con el número de su entrada, a todos los premios que se rifarán.

Con todos esos alicientes, no se necesita ser adivino para aceptar un vaticinio Hasta el ratón Miquito se atrevería a adelantar el éxito.

M.E.C.D. 2016

UN REFERENDUM DE LOS COLONOS PARA SABER SI SIGUEN LA ZAFRA EN ALGUNOS CENTRALES

¡Por fin... la protectora de cheques perfecta!

La única que ofrece PROTECCION continua DURACION ilimitada y RAPIDEZ extraordinaria.

La moderna TODD con **cinta**, tipos **indestructibles** de bronce forjado y teclado como las máquinas de sumar.

Pidan informes y detalles de nuestra oferta por su máquina de uso.

J. T. GUTIERREZ

Galiano 14 — Apartado 1911
Tel. A-8704 — HABANA

Grandes cantidades de crudos fueron vendidos a 2.10 c. y f. y a 3 centavos, derechos pagos

Se han vendido también dos mil toneladas de Filipinas, para embarcar a fines de Abril o principio de Mayo, a 3.02, precio éste que equivale a 2.12 cts. costo y flete para Cuba

Las noticias recibidas ayer, referentes a las ventas efectuadas a última hora del jueves, confirman que unas 40,000 toneladas de crudos de Cuba a 2.10 costo y flete, y de Puerto Rico a 3 centavos, fué el total que adquirieron varias refinerías de New York y de otros puertos, para embarques en abril. La Pennsylvania también compró ese día mil toneladas de Filipinas, para embarcar en marzo y abril, al mismo precio de tres centavos. Se reportó también ayer, que el jueves la refinería Savannah había comprado 2,000 toneladas de Filipinas, para embarcar a fines de abril y principios de mayo, a 3.02, derechos pagos, que equivale a 2.12 costo y flete.

Conocidas esas operaciones, el mercado abrió ayer, con tono marcadamente sostenido. Se ofrecieron seis cargamentos de crudos de Cuba, para embarcar en la segunda quincena de marzo y durante la primera de abril, a 2.10 costo y flete; un cargamento de Puerto Rico, para embarcar en fecha no determinada de abril, y una pequeña cantidad de Filipinas en almacén, a 3 centavos.

No se supo de ninguna operación, dadas esas ofertas; pero después del cierre de la Bolsa del Azúcar, se reportó que la refinería Sterling, de New Orleans, había comprado 8,000 sacos de Cuba para embarcar en abril al precio de 2.10 costo y flete.

Las existencias de crudos en los almacenes afianzados de New York, eran ayer las mismas que el jueves: 458,003 sacos.

Los Futuros: No se reportó nada importante respecto al mercado de los crudos para entregas futuras. Las ventas del contrato número uno, sumaron solamente 2,550 toneladas, y las del contrato número tres ascendieron a 4,950 toneladas.

El Refinado: Actuó ayer sin cambio el mercado del refino. Las extracciones fueron bastante buenas.

Mercado de Londres: Tampoco se se recibieron noticias de Londres que merezcan destacarse. Las cotizaciones de la Terminal, al cierre ayer, fueron las siguientes:

	Cierre del 22	Cierre del 23
Marzo	4/ 3¾	4/ 3½
Mayo	4/ 5	4/ 4½
Julio	4/ 6	4/ 6
Agosto	4/ 7	4/ 6½
Octubre	4/ 7½	4/ 7
Diciembre	4/ 8¾	4/ 8½
Marzo	4/10	4/10

Resumen Semanal: Comprendiendo las operaciones efectuadas hasta el día 22, los señores Mendoza y Compañía han hecho el resumen de la actuación de los mercados durante la semana que ha finalizado, y dicen así:

Bastante actividad y gran firmeza continuó reginendo en el mercado de crudos de embarque, registrándose una nueva alza de 10 puntos. Los refinadores limpiaron el mercado de todo lo disponible a 2 y 2.05c costo y flete para los crudos de Cuba, y a 2.90 y 2.95c cif., para los libres de derechos y azúcares en almacén, adquiriendo unas 45,000 toneladas a estos precios, para después pagar a 2.10 y 3.00 centavos, respectivamente, por una cantidad de crudos de Cuba, Puerto Rico y Filipinas para embarque principalmente en abril, cuya ascendencia todavía no se conoce con exactitud. También compraron 1,000 toneladas de Haití para pronto embarque y para ser refinadas y reexportadas a 0.95c c&f., tipo equivalente a 2.82½c derechos pagados. Los operadores compraron 4,300 toneladas de Cuba para embarque a fines de marzo o principios de abril a 2.05 centavos c&f., y 3,000 de Filipinas para embarque en abril-mayo a 3c cif.

La Bolsa de Futuros estuvo activa y muy firme a pesar de considerables ventas de protección y liquidación de utilidades, registrando las cotizaciones al cierre de ayer, jueves, alzas de 4 a 6 puntos en comparación con el cierre del sábado pasado.

El mercado de Londres mejoró algo después de la venta de un lote de azúcares preferenciales, a flote, al equivalente de 0.77½c libre a bordo Cuba, registrándose ventas a 0.79½c y luego de un cargamento del Perú a 0.80½c. Los vendedores piden ahora 0.81c lab. Se ha notado mejoría en la demanda de refinado por parte del comercio.

COTIZACIONES DE LA BOLSA DE NEW YORK DE LOS AZUCARES CRUDOS FUTUROS

Febrero 23 de 1935.—(Por el hilo directo de Luis Mendoza y Compañía)
CONTRATO NUMERO 1

Anterior	Meses	Abre	Max.	Min.	Cierre
2.16	Enero — — — — —	—	—	—	—
2.00	Marzo — — — — —	2.00	2.00	2.00	2.00
2.07	Mayo — — — — —	2.06	2.06	2.05	2.05
2.12	Julio — — — — —	2.12	2.12	2.11	2.11
2.17	Septiembre — — —	2.17	2.17	2.16	2.16
2.23	Diciembre — — — —	2.22	2.22	2.22	2.22
	CONTRATO NUMERO 3				
1.99	Marzo — — — — —	1.98	1.98	1.98	1.98
2.06	Mayo — — — — —	2.06	2.06	2.06	2.05
2.12	Julio — — — — —	2.12	2.12	2.11	2.10
2.16	Septiembre — — —	2.16	2.16	2.15	2.16
2.23	Diciembre — — — —	2.22	2.22	2.21	2.21
2.15	Enero — — — — —	2.18	2.18	2.18	2.15

Lo acordaron en la Asamblea celebrada en Matanzas, que se declaró en sesión permanente

Han dirigido al Presidente de la República un mensaje y esperan su respuesta. Fué encomiada y aplaudida la obra que viene haciendo el Comité Ejecutivo Nacional

El jueves 21 del actual, dió comienzo en Matanzas la sesión ordinaria de la Asamblea Nacional de la Asociación de Colonos de Cuba.

La Asamblea se reunió en el salón de actos del Gobierno Provincial, cedido galantemente por el Gobernador, doctor Lorenzo Delgado, y con la representación de las autoridades civiles y militares de la provincia.

Presidió la reunión el doctor Fernando Martínez Zalzo, con la asistencia de los señores: Arturo S. Berrayarza, Presidente del Comité Ejecutivo Nacional; Walfredo Rodríguez Blanca y Gabriel Mouriño Bello, Vicepresidentes; Teodoro Santiesteban Ochoa, Secretario General; doctor Raimundo Rodríguez López, Tesorero, y Benigno Rodríguez Sánchez, Asesor Técnico de las Comisiones Permanentes.

Se leyó un extenso informe rendido por el Comité Ejecutivo Nacional, expresivo de todos los particulares que debían ser objeto de atención de la Asamblea y más particularmente de las gestiones realizadas para la consecución de las leyes solicitadas por los colonos, especialmente en cuanto esas gestiones se relacionan con el precio mínimo de las cañas.

La labor rendida por el Comité Ejecutivo Nacional, fué aprobada y aplaudida por la Asamblea, que en consideración a la situación expuesta, razonó y adoptó la siguiente resolución:

«Ante las dificultades económicas y de todo orden que confronta el país, la Asociación de Colonos de Cuba, queriendo cooperar a la solución de esas dificultades, resolvió concurrir a la realización de la zafra actual, no obstante los positivos perjuicios que para el colonato representaban las presentes condiciones contraactuales; procediendo así, además, por la confianza y el respeto que les inspiraron las promesas recibidas de hacendados y del Gobierno, para dar solución adecuada a las demandas del colonato, contenidas en su Programa Mínimun.

«Nuestro Comité Ejecutivo Nacional, ha agotado cuantas gestiones estimó oportuno realizar ante los hacendados y el Gobierno, sin que hasta esta fecha se haya resuelto prácticamente ninguno de los extremos contenidos en dichas demandas: y ante la evidencia de que el tiempo trancurre sin que esto se resuelva, la Asamblea

ACUERDA:

«Interesar del Comité Ejecutivo Nacional que a la mayor brevedad se sirva correr un referéndum entre todas las Delegaciones pertenecientes a aquellos Ingenios en los cuales no se esté compensando al Colono en la forma que consigna nuestro programa Mínimo, para que se decida respecto de la conveniencia o inconveniencia de continuar la zafra en dichos centrales, sin perjuicio de que el Ejecutivo continúe las gestiones que viene haciendo con beneplácito de todos; y

«Declarar permanente la presente sesión a los efectos de que de reclamarlo las circunstancias, puedan adoptarse en cualquier momento las convenientes resoluciones y disponerse la acción que sea necesaria.»

A continuación, la Asamblea se dedicó al estudio de otras interesantes cuestiones, entre ellas la referente a lproyecto de ley del Consejo de Estado relativo a los ferrocarriles de servicios privados, cuotas de cañas y presupuestos para el próximo año.

Asimismo la Asamblea acordó dirigirse al señor Presidente de la República por medio del siguiente telegrama:

«Honorable señor Presidente de la República.— Palacio Presidencial.— Habana.— Reunida Asamblea Nacional de Representantes Asociación Colonos de Cuba en local Gobierno Provincial, acordó expresarle por este medio la ansiedad unánime con que los colonos de todas las provincias esperan las medidas interesadas de su Gobierno, expuestas reiteradamente a distintos miembros Consejo Secretarios recordando colonato cubano ha colaborado tranquilidad y bienestar país iniciando tareas presente zafra confiado Gobierno atendería sus justas demandas declarándose en sesión permanente en espera soluciones interesadas.— «Asociación de Colonos de Cuba».— Berrayarza, Presidente.»

GODOY & MALARET

SEGUROS Y FIANZAS (Insurance and Bonding)

Teléfono M-9866
AGUIAR 77
HABANA, CUBA

LAS COMPENSACIONES DEL HABANA CLEARING HOUSE

Las compensaciones efectuadas entre los bancos asociados al Habana Clearing House, durante la semana que ha finalizado, fueron las siguientes:

Febrero 18	$ 1.772.421.91
« 19	„ 1.640.376.70
« 20	„ 2.476.832.91
« 21	„ 1.854.482.77
« 22	„ 1.845.060.97
« 23	„ 1.636.834.24
Total	$ 11.226.069.50
Semana anterior	„ 10.586.749.23
De más	$ 639.320.27

MERCADO DE ALGODON

Cierre ayer, en New York, recibido por el hilo directo de Luis Mendoza y Compañía:

Marzo	12.29
Mayo	12.40
Julio	12.44
Octubre	12.40
Diciembre	12.47
Enero	12.50

MERCADO DE CAFE

Cierre ayer, en New York, recibido por el hilo directo de Luis Mendoza y Compañía:

Marzo	5.42
Mayo	5.58
Julio	5.72
Septiembre	5.80
Enero	5.90

El Oro y la Plata

Cotizaciones efectuadas ayer, al cierre de la Bolsa de la Habana:

Al contado:

Plata contra billete americano	99⅛	99½
Oro acuñado con oro americano	160	—

UNDERWOOD
MAQUINAS DE ESCRIBIR
CASTELEIRO Y VIZOSO

TABACO

El mercado local, al terminar la semana, quedó en las condiciones que dijimos en nuestra información de ayer. Es muy posible que el martes comience el nuevo movimiento de firmas manufactureras. Las exportadoras también se interesan por clases bajas de todas las procedencias. Unas han de comprar con propósitos de especulación, y otras con la intención de hacer ofertas a los mercados que acostumbran consumir esas clases, especialmente España que ha de comprar grandes cantidades este año.

Entradas de tercios

Por los ferrocarriles entraron ayer 86, procedentes de Ovas y a la consignación de Godínez y Hermanos.

En camión recibieron 23, desde Pinar del Río, los fabricantes Calixto López y Compañía.

Compras en el campo

Constantino González y Compañía han comprado varios lotes de capadura en la zona de Cabaiguán.

En San Luis compró la vega de Luciano Sánchez el especulador de Tampa señor José A. Suárez.

MERCADO DE METALES

Cierre ayer, en New York, recibido por el hilo directo de Luis Mendoza y Compañía:

Cobre (export.), libra	6.65
Manganeso, tonelada	22.00
Níquel, onza	—
Plata, onza	53⅝
Plomo, libra	3.55
Zinc, libra	4.02

Bolsa de la Habana

Ultimas cotizaciones de ayer en la Bolsa de la Habana

COTIZACION OFICIAL

Bonos y Obligaciones

	Comp.	Vend.
República de Cuba:		
Speyer, 1904	95	—
Deuda Int., 1905	70	73
Cuatro y medio, 1909	84	94
Morgan, 1914	83	—
Morgan (5½) 1923	80	82
O. Públicas (5½) 1945	25	26
Obligs. Oro (5½) 1935	18	40
Recibos de Depósito de Obligaciones Oro	8	14
Azúcar (5½) 1940	84	—
Rep. Cuba, Morgan (Seriados) 5½% — 1927:		
G. eVnce 1 julio 1934	79	—
H. Vence 1 julio 1935	76	—
I. Vence 1 julio 1936	73	—
J. Vence 1 julio 1937	72	—
Ayunt. Hab. 1a. Hipt.	90	110
Ayunt. Hab. 2a. Hipt.	90	110
Centro Asturiano	35	50
B. Territorial, Serie B	—	—
Cervecera	27	40
Cervecera. Obli. no hip.	4	6
Gas	99	103
Hav. Elec. (Consol.)	29	34
Hav. Elec., Debentures, Oblig. no hip.	4½	6
Jarcia Matanzas	95	—
Edificio La Metropolitana, S. A.	—	—
Mercados de Abasto y Consumo 1a. Hip.	25	45
Nueva Fábrica de Hielo	92	—
Papelera, Serie B	75	—
Teléfono	65	—
Unidos	10	—

ACCIONES

	Comp.	Vend.
Banco Territorial	—	—
B. Territorial (Benef.)	—	—
Cervecera	25	—
F. C. Consolidados de Cuba, P	3	4
Cuba, R. R.	5	—
Fibras y Jarcia	10	—
Hav. Elec. Utilities Co., P. 6 por 100	15	18
Hav. Elec. Utilities Co., P. 5 por 100	7	12
Hav. Elec. Railway Co., preferidas	2½	4½
Hav. Elec. Railway Co., comunes	¼	1
Jarcia, P	29	40
Jarcia P. Ex-Dvdo. en Acciones	28½	40
Jarcia, C	4½	6½
Licorera de Cuba	4	6
Metropolitan Auto	100	—
Naviera, P	7	12
Naviera, C	1¼	3
Nueva Fábrica de Hielo	95	—
Nueva Fábrica de Hielo, beneficiarias	18⅛	23
Pesca, P	20	—
Pesca, C	4	—
Teléfono, P	25	40
Teléfono C	7	—
Unidos	3	4
Unión Oil	1	3

CAMBIOS

Tipos de venta ayer, en Bancos de esta capital:

New York, cable	1/10P.
New York, vista	1/10P.
Londres, cable	4.86⅝
Londres, vista	4.86½
Madrid, cable	13.72
Madrid, vista	13.71
París, cable	6.64
París, vista	6.63
Italia, cable	8.53
Italia, vista	8.52
Bélgica, cable	23.48
Bélgica, vista	23.47
Alemania, cable	40.38
Alemania, vista	40.36
Hong Kong, cable	45.50
Hong Kong, vista	45.40
Toronto, cable	⅛P.
Toronto, vista	Par.
Amsterdam, cable	67.95
Amsterdam, vista	67.93
Buenos Aires, cable	26.70
Buenos Aires, vista	26.05
Suiza, cable	32.53
Suiza, vista	32.51

ASOCIACION NACIONAL DE HACENDADOS DE CUBA

CONVOCATORIA

Se cita por la presente a los señores miembros de esta Asociación para que se sirvan asistir a la Junta General de Asociados que tendrá efecto el día 28 de Febrero del presente año, a las dos de la tarde, en el Salón de Actos de la Sociedad Cubana de Ingenieros, sita en Avenida de Bélgica Nos. 2 y 4, para tratar de la orden del día que abajo se expresa.

Se ruega la mayor puntualidad a los señores Asociados en atención a la importancia de los asuntos que se tratarán.

Febrero 22 de 1935.

Vto. Bno.

JOSE M. CASANOVA — Presidente
ARTURO M. MAÑAS — Secretario

ORDEN DEL DIA

Informe de la Comisión que ha venido representando a esta Asociación en la Comisión Conjunta de Hacendados y Colonos.

LYKES BROTHERS CO. S. A.

MATADERO DE LUYANO

Apartado 788 — Habana

Fabricantes de jamones de todas clases, tocino, carnes saladas de cerdo, manteca, y del superior Aceite marca «Banquete». Agentes y Depósitos en todas las ciudades importantes de la Isla.

Solicite precio y compare calidades.

TELEFONOS

X-1474 - X-1600 - X-1601 - X-1602 - X-1643

HABANA

Cotizaciones

NUEVA YORK, febrero 23. (AP.)—Cotizaciones al cierre de la Bolsa de Nueva York:

Acciones: 536.190.

Bonos: $8.892.600.

COTIZACION DE LA PESETA

La peseta española se cotizó al cierre del mercado ayer, a 7.28.86 por dólar.

COTIZACION DEL FRANCO

El franco francés se cotizó ayer al cierre del mercado, a razón de 15.06 por dólar.

COTIZACION DE LA LIBRA

La libra esterlina se cotizó ayer, en el mercado local, a $4.86⅝.

HABANA CLEARING HOUSE

Las compensaciones de cheques entre los Bancos asociados al Habana Clearing House, ascendieron, en la liquidación de ayer a la suma de $1.636.834.24.

VALORES

Al finalizar la semana se acentuó la tendencia a mejorar el mercado local de valores.

Durante la corta sesión de ayer en la Bolsa de la Habana, todos los bonos del Estado denotaron firmeza, a excepción de los de Obras Públicas y de las Obligaciones Oro del Tesoro.

Al tipo de comprador no había nada ofrecido de los bonos de la Nueva Fábrica de Hielo, que han venido afirmándose más de varios días al presente.

Las Obligaciones del Ayuntamiento de la Habana estuvieron firmes, especialmente las de la Segunda Hipoteca, que quedaron en igual posición a la del viernes.

Algo pesadas actuaron ayer las acciones preferidas de la Cuban Telephone. Firmes estuvieron las preferidas de los Ferrocarriles Consolidados de Cuba. Sostenidas las del «stock» ordinario de los Ferrocarriles Unidos de la Habana. Flojas las de la Havana Electric Utilities.

Las fundadoras y benificiarias de la Nueva Fábrica de Hielo, actuaron sostenidas.

Además de los bonos de las empresas industriales que hemos mencionado en nuestras últimas informaciones, otras emisiones de bonos fueron motivo de operaciones durante la semana que ha finalizado. Nos referimos a los del Ferrocarril Norte de Cuba y de la Cuba Railroad. También se operó en acciones de esta empresa.

En la próxima semana, según nos informaron en la Bolsa, se reune la Directiva de la Compañía de Seguros «La Mercantil», con el objeto de acordar el dividendo de sus acciones.

MERCADO DE PIELES

Cierre ayer, en New York, recibido por el hilo directo de Luis Mendoza y Compañía:

Nuevo:

Marzo	—
Junio	10.10
Septiembre	10.32
Diciembre	10.62

MERCADO DE MANTECA

Cierre ayer, en Chicago, recibido por el hilo directo de Luis Mendoza y Compañía:

Mayo	13.57
Julio	13.70
Septiembre	13.80
Granel	13.30

GANADO

LOS PRECIOS EN PIE

Precios pagados por compradores, entregado el vacuno en el punto de origen, y en esta capital el de cerda y lanar:

	Ctvs. Libra
Vacuno, a	3
Cerda, de 7 a	8
Lanar, a	2⅛

LOS PRECIOS DE LA CARNE

Los precios que rigen en los Mataderos de esta capital para las carnes, son los siguientes:

	Ctvs. Kilo
Vacuno, de 13 a	14
Cerda, de 25 a	30
Lanar, de 15 a	20

MATADERO DE LUYANO

Se sacrificaron ayer, en el Matadero de Luyanó:

	Cabezas
Vacuno	131
Cerdos	99
Carneros	51

MATADERO INDUSTRIAL

Se sacrificaron ayer, en el Matadero Industrial:

	Cabezas
Vacuno	114
Cerdos	171
Carneros	0

CARROS ENTRADOS

Ninguno.

MERCADO DE GRANOS

Cierre ayer, en Chicago, recibido por el hilo directo de Luis Mendoza y Compañía:

Trigo:	
Mayo	96⅞
Julio	91½
Septiembre	90⅜
Maiz:	
Mayo	84¾
Julio	80¼
Septiembre	76⅝
Avena:	
Mayo	50⅝
Julio	43½
Centeno:	
Mayo	64
Trigo de Winnepeg:	
Mayo	83
Julio	82½

Bolsa de New York

Cierre de ayer por el hilo directo de L. Mendoza y Ca.

—A—	
Am. Radiator	13⅛
Adams Expr.	5⅞
Air Reducc.	113
Alaska Jun.	17¼
Alleghany	1
Allied Chem.	135½
Allis Chal.	16½
Amer. Can	118
Am. Car Fou.	15
Am. F. Pow.	3
Amer. Ice.	4½
Amer. Inter.	5⅞
Amer. Loco	13
Am. P. Light	2⅜
Amer. Smel.	35½
Amer. Sugar	68½
Am. Sug., p.	—
Amer. T. and T.	104⅛
Am. Tobac. «A»	79¼
Am. Tobac. «B»	81
Am. W. Works	10¾
Am. Woolen	7¼
Anaconda C.	10
Atchison	41⅛
Atlan. Coast	26⅛
Atlan. Ref.	23½
Ass. D. Goods	10¼
Auburn Auto	22½
Aviat. Cor.	4½
Amer. Bank	17
Amer. Metal	14½
—B—	
Baldwin Lo.	2⅜
Balt. and Ohio	10½
Bendix Avi.	15
Best and Co.	—
Beth. Steel	28¼
Borden Co.	25
Briggs	28⅝
Brook Man.	41½
Byers A. M.	15½
—C—	
Can. Pacif.	11⅞
Cann. Mills	—
Case T. Mach	55⅞
C. de Pasco	43
Ches. and Ohio	42¾
Chi. R. Isl.	1¾
Chrysler	37⅞
Coca Cola	—
Col. Carbon	75½
Comm. and Sout	1
Congoleum	33
Cons. Cigar	—
Cons. Gas	16⅞
Cons. Oil	7⅝
Cont. Can.	71¼
Cont. Oil	17⅝
Corn Prod.	66
Coty. Inc.	5⅜
Cuba Co.	1¼
Cub. Amer. S.	6¾
C. Am. Sug., p.	52⅛
Cmm-l. Solv.	21¼
Chesapeake	43¼
Col. Fuel	4⅛
Cruc. Steel	20½
Cons. R. Cuba	3⅛
—D—	
Del. Hudson	31
Del. and Lack	14¾
Drug Inc.	11⅛
Dupont	94⅛
—E—	
East. Kodak	120
El. Auto Lit	24¼
El. Pow. Lig.	2⅛
Elec. Bond	—
Erie (R. R.)	10¼
—F—	
Fox Film C.	10½
Frep Texas	22
—G—	
Gen. A. Tank	35½
Gen. Asphalt	15½
Gen. Elec.	22⅞
Gen. Foods	35¼
Gen. Motors	30
Gen. Sig. Ry.	—
Gillet Saf.	14
Gimbel Bros.	—
Go'd Dust	17⅛
Goodrich R.	10
Goodyear	21¼
Gen. Bronze	6¼
Great North	12¾
—H—	
Hershey, com.	—
Homestake	—
Houston Oil	—
Hudson Mot.	9¾
—I—	
Illi. Cent.	12
Interb. R. T.	14½
I. B. Machine	—
Int. Cement	26¾
Int. Nickel	23¾
Inter Te.	8
Illin. Glas	89¾
—J—	
Johns Mansv.	48¾
—K—	
Kroger Groc.	24⅞
Kresge S. S.	20¾
Kelvinator	16⅞
Kennecot	16⅝
—L—	
Lambert Co.	28
Ligg. Myers	106
Loew's Inc.	34⅞
Loose Wiles	35½
Lorillard	20⅛
Louisv. Nas.	40⅛
Ludlum Stl.	15¾
Lehman Cor.	72
Liquid Carb.	27¼
—M—	
Macy (H. R.)	38¼
May Dep-t.	41⅛
Montgomery	25½
Miss. Pac., c.	—
Miss. Pac., p.	—
Murray Corp.	6½
—N—	
Nash	15⅜
Nat-l. Dist.	27
Nat-l. Bisc.	28
Nat-l. Cash.	16
Nat-l. Dairy	16⅝
Nat-l. P. Li.	5
N. Y. Central	15¾
North Amer.	11
Norfolk and W.	167⅜
Nort. Pacif.	16½
—O—	
Ohio Oil	10⅛
Otis Elev.	14⅛
—P—	
Packard Mot.	4⅝
Paramount	3¼
Pennsylvann.	20⅜
J. C. Penney	68½
Pullman Co.	47¾
Pub. Serv.	21⅜
Proc. Gamble	48¼
Pure Oil	—
Puerto Rico	23⅝
—R—	
Radio Corp.	5
Rep. I. Steel	12¾
Reynolds	48⅛
Royal Dutch	—
—S—	
Safeway Sts.	40½
Sears Roeb.	33
Simmons Co.	8¾
Soc. Vacuun	13⅝
St. Paul, p.	3¼
So. Pacific	14½
South. Ry.	10⅛
Stan Brands	17¼
Stand Gas	3⅛
Stan. N. J.	40
Stan Oil C.	31¼
Stewart War.	7¾
Studebaker	⅛
Sun Oil	—
—T—	
Texas Co.	19⅞
Texas Gulf.	34
Timken Roll.	34
—U—	
Union Carb.	47
U. Pacific	98
Union Oil	16⅛
United Cor.	1⅞
Uni. Cor., pfd.	22⅛
Unit. Fruit.	78
U. S. Rubber	14
U. S. Steel	33½
U. Aircraft	13
U. S. Ind. Alc.	39¼
—V—	
Vanadium	17
—W—	
Warner Bros	3⅜
West. Union	26⅝
West. Elec.	38¼
Woolworth	54⅛
W. Wrigley	77

ACCIONES DE LOS BANCOS

Cierre ayer, en New York, recibido por el hilo directo de Luis Mendoza y Compañía:

City	21⅝
Chase Bank	25⅛
Guaranty	313
Irving	15
Bankers	61½
Firts	1.840
Chemical	40¼
Boston	32½
Royal Bank	169

Bonos de Cuba

Cierre ayer, en New York, recibido por el hilo directo de Luis Mendoza y Compañía:

	Comp.	Vend.
República de Cuba:		
Speyer, 5%	94½	—
Speyer, 4½%	85⅝	—
Morgan, 5%	80	93
Morgan, 5½%	79⅛	81
O. Públicas, 5½	25	25¼
Hav. Elec. Ry., 5%	28	31
Hav. Elec. Ry, 5½%	4½	5½
Cuba Railroad, 5%	39⅛	39⅞
Cuba Railroad, 7½	35	35⅞
Cuba Northen, 5½%	49⅛	51
Eastern Sugar, 7½	8¾	9½
Manatí Sugar, 7½	12	21
Inte. Tel.	68⅛	69½

CAMBIOS EN NEW YORK

Cierre ayer, en New York, recibido por el hilo directo de Luis Mendoza y Compañía:

Libra esterlina	4.88⅜
Francos	6.62
Pesetas	13.74

COTIZACIONES DE AZUCARES

Habana, Febrero 23 de 1935.—3 P. M.

	Anterior.	Hoy
AZUCAR CENTRIFUGA:		
Costo y flete, New York — — — — — — — — —	2.10	2.07
Cuota Americana libre «LAB» — — — — — — — —	1.96	1.93
Cuota Americana, Retención 1936 «LAB» — — — —	1.87	1.84
Cuota otros Países «LAB» — — — — — — — — —	0.80	0.80
Consumo local «LAB» — — — — — — — — — —	nominal	nominal
Cuatro cuotas. Zafra 1935 «LAB» — — — — — —	nominal	nominal
AZUCAR REFINO:		
De Ref. Americanas en New York menos 2% — —	4.70	4.70
De Ref. Americanas en N. Y., 2a. mano menos 2%	4.50	4.50
De Ref. Insulares, New York menos 2% — — — —	—	—
Consumo local en la Habana con impuestos pagados	2.00	2.00

BUFETE DE JOSE I. RIVERO

Notario: FELIPE RIVERO

Chacón No. 25
HABANA
Teléfonos:
M-1472
A-8142

Prestigie su oficina o su negocio instalándose bien

Edificio para oficinas orientado a la brisa. Inmejorable situación comercial cerca de los Bancos, Lonja, Aduana, Muelles, Correo, Etc.

DOS ELEVADORES OTIS

AGUA FRIA FILTRADA

EDIFICIO CASTELEIRO - VIZOSO

OFICIOS 18 esquina a LAMPARILLA

THE BOSTON SURETY CO. S. A.

FIANZAS INTACHABLES

Administrador General: MOISES MAESTRI

Manzana de Gómez 364-366 — Teléfono M-2517.

Garantizadas sus operaciones con Bonos de la República.

M.E.C.D. 2016

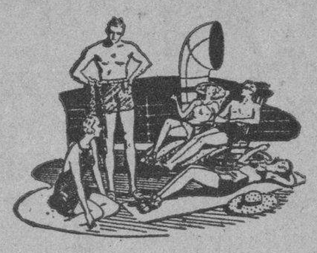

A PANAMA Y CALIFORNIA
todos los Lunes por la
DOLLAR LINE
Próxima salida:
VAPOR "PRESIDENT ADAMS"
Febrero 25 a medianoche llegando a Panamá, Marzo 1o.

	Ida	Ida y Vuelta
Primera Clase	$ 65.00	$105.00

A CALIFORNIA — todos los Lunes
(Los Angeles o San Francisco.)

	Ida	Ida y Vuelta
Primera Clase	$120.00	$195.00

Amplios Camarotes Exteriores
Cuando Vd. viaja por la Dollar Line, su pasaje incluye un amplio camarote con vista al mar, con cama espaciosa, agua corriente fría, caliente o fría, escaparate, ventilador eléctrico y numerosas comodidades más. Excelente comida y un personal atento a todos los deseos del pasajero.

Dollar Steamship Lines
Oficios 24 Tels. A-8226, M-8826

MOTONAVE ALEMANA "ORINOCO" MODERNA Y MUY RAPIDA
A ESPAÑA, (Vigo, Coruña, Gijón, Santander)
SOUTHAMPTON, BOULOGNE, AMBERES Y HAMBURGO

OFICINA TERCERA:
INQUISIDOR 37
TEL. M-8447

Febrero 22
Abril 27
Junio 25

AGENCIA:
LUIS CLASING
Ed. Hotel Plaza
Teléfono A-4878

HAMBURG-AMERIKA LINIE
COMPAÑIA HAMBURGUESA

Compañía
Trasatlántica Española

(Esta Compabía mantiene servicio mensual de vapores correos sin interrupción, durante todo el año entre Cuba y España y viceversa).

El rápido vapor correo
"CRISTOBAL COLON"
saldrá DIRECTO el 15 de MARZO, para:
VIGO, CORUÑA, GIJON, SANTANDER Y BILBAO.

Para VERACRUZ ..... 8 y 9 de Marzo.

El rápido vapor correo
"MANUEL ARNUS"
saldrá para,
CADIZ Y BARCELONA —vía New York—
18 DE MARZO.

Más informes: GARCIA & DIAZ, Ltda. Agentes Grales. Habana. Palacio de la Lonja.— Telefs. M-6911 y M 6912

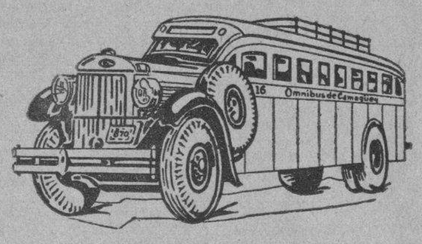

'OMNIBUS DE CAMAGUEY'
(Los Mejores de Cuba).
Salen diariamente de la Habana desde su Estación en el Hotel "PASAJE".
INAUGURACION DE NUEVOS TURNOS DIRECTOS A SANTIAGO DE CUBA
Orden de Salidas.
A las 5.00 a. m.—Para Santiago de Cuba.
A las 6.00 a. m.—Hasta Santa Clara
A las 7.30 a. m.—Hasta Camagüey.
A las 12.30 p. m.—A Santiago de Cuba.
A las 4.30 p. m.—Hasta Camagüey.
A las 7.00 p. m.—A Santiago de Cuba (Rápido).
A las 11.00 p. m.—A Santiago de Cuba.

Los "OMNIBUS DE CAMAGUEY" hacen sus viajes directos de la Habana hasta Santiago de Cuba.

Haga sus viajes siempre en nuestros Omnibus, son los más cómodos, los más confortables, los de mayor seguridad, los mejores de Cuba.

Salidas diarias desde el Hotel "PASAJE" por Zulueta, entre San José y Teniente Rey.

Reserve su asiento o pida informes por el Teléfono M-1715

SEGURIDAD. CONFORD. HORARIO FIJO

SUSCRIBASE AL "DIARIO DE LA MARINA"

Información Telegráfica del Interior de la Isla

Por Nuestros Corresponsales a Través del Hilo Directo del DIARIO DE LA MARINA

HABANA

SORPRENDIDO POR LA POLICIA CUANDO INTENTABAN COMETER UN ROBO

ARTEMISA, febrero 23. DIARIO. Habana. Anoche fueron sorprendidos cuando intentaban robar en la Agencia Ford propiedad del señor Oscar Trocoso, los individuos nombrados Armando Sariot Pérez, farmacéutico, de Concordia 173 en la Habana, y Mario Pérez García, albañil, de Habana 220 en esa capital. La Policía tuvo necesidad de rodear el edificio para que no se escapasen, conminándolos a salir manos arriba del interior del local.

Poco después fueron detenidos Pedro T. Arencibia, Director del periódico «El Centrista» vecino de Prado 98, en esa, y el chofer Antonio Suárez Santos, avecindado en Inquisidor 37, siendo conducidos a la Estación de Policía por sospechos, en cuyo lugar el vecino de esta localidad José Mazola identificó al Arencibia como uno de los que asaltaron hace como un año en la carrera de Mariel a Guanajay.

Arencibia solicitaba del comercio y particulares recursos para los estudiantes, entregando una tarjetas que fueron ocupadas por la Policía. VILLAR. Corresponsal

MATANZAS

RESUELTOS FAVORABLEMENTE DOS RECURSOS DE LA CUBAN CANE CONTRA UNA RESOLUCION DEL ALCALDE DE MANGUITO

MATANZAS, febrero 23. DIARIO. Habana.—La Sala de lo Civil de la Audiencia acaba de resolver favorablemente dos recursos contencioso-administrativos establecidos por la Cuban Cane contra la resolución del Alcalde de Manguito sobre la fijación de impuestos a los transbordadores de cañas que posee la Compañía en aquel Término, declarándolos con lugar, diciendo que la Compañía no está obligada a tributar por ese concepto y ordanando la devolución de las cantidades ingresadas por ese motivo.—Lovio, Corresponsal.

LA HUELGA DE PROFESORES EN SAN JOSE DE LOS RAMOS

SAN JOSE DE LOS RAMOS, febrero 23. DIARIO. Habana. — Por mayoría fué acordada en el día de ayer la huelga de profesores de Instrucción Pública de este Término.—CAMPA, Corresponsal.

ATENTADO TERRORISTA AL PASO DE UN TREN

BANAGUISES, Febrero 23. DIARIO, Habana.—Un atentado terrorista se registró en las primeras horas de la noche de ayer, al hacer explosión una bomba en los momentos en que cruba por el kilómetro 11, cerca del chucho «Echevarría», el tren extra número 66, del Central «Alava», que arrastraba varios carros de caña. Sólo sufrió en el accidente algunos desperfectos la locomotora, no habiéndose registrado desgracias personales. Se ignoran los autores del hecho.—F. Herrera, Corresponsal.

SANTA CLARA

UN OBRERO MUERTO AL VOLCARSE UN CARRO DE CARGA

ENCRUCIJADA, febrero 23. DIARIO. Habana.—Al mediodía de hoy se volcó un carro de cargo procedente del central «Nazábal», vía Estrella, al cruzar por la finca «Areso», en este Término. Dicho carro venía cargado de pipotes de alcohol. A causa del accidente perdió la vida el obrero José Cueto, trabajador del central y vecino de ésta.—Ayllón Ferrer, corresponsal.

SESION DEL CLUB ROTARIO DE CIENFUEGOS

CIENFUEGOS, febrero 23. DIARIO. Habana.—La sesión rotaria efectuada hoy en los altos del hotel «San Carlos», estuvo presidida por el señor Agustín Curiel. Fué dedicada a conmemorar el 30 aniversario de la fundación del Rotary International y la fechah del Grito de Baire.

El doctor Febles y los señores José Alvarez, Agustín Curiel y José Ramón Montalvo, pronunciaron patrióticos discursos.

El señor Antonio Asencio hizo historial del Club Rotario de Cienfuegos, demostrando su actividad y trabajos encaminados a la paz universal.—Simón, corresponsal.

Un niño de ocho años muerto por un tranvía

Lo arrastró durante unos 25 metros, descuartizándolo. El motorista se halla detenido

Horriblemente mutilado por las pesadas ruedas de un tranvía, perdió la vida ayer tarde, en la calle de Sol entre las de Compostela y Aguacate, el menor Alberto Mata Flores, de la Habana, de 8 años de edad y vecino de Sol 74.

Según lo actuado por la policía de la Segunda Estación, los padres del infortunado menor, nombrados Ismael y Marina, a la hora en que ocurrió el suceso se encontraban almorzando en unión de cuatro hijos más. Alberto había salido en esos instantes de su casa para dirigirse a la bodega próxima a fin de adquirir unos efectos.

Al cruzar las paralelas, Alberto no se fijó en la proximidad del tranvía 336, de la línea «San Francisco-Muelle de Luz», que era manejado por el motorista Tirso Osamendi, residente en el barrio Curazao, en Marianao, siendo alcanzado por el carro que lo arrolló varios metros destrozándole su cuerpecito.

El cadáver del menor fué entregado a sus padres, con la obligación de que lo presenten en la mañana de hoy, en el Necrocomio para la práctica de la autopsia.

Osamendi fué detenido y presentado ante el Juez de Instrucción de la Sección Primera, autoridad que lo instruyó de cargos.

PROTESTA DEL FRENTE UNICO DE MAESTROS DE SANTA CLARA

SANTA CLARA, Febrero 23. DIARIO, Habana.—os maestros de Instrucción Primaria, reunidos en asamblea, acordaron protestar de la detención de la compañera Vidaurreta, exigiendo su inmediata libertad. Frente Unico de Maestros de Santa Clara.

ESTALLO POTENTE BOMBA EN EL EDIFICIO EN QUE SE CELEBRABA UN BAILE. HERIDA DE SUMA GRAVEDAD UNA OCTOGENARIA

SAGUA LA GRANDE, febrero 23. DIARIO. Habana.—A las ocho y media de la noche de hoy estalló una potente bomba en el edificio del Casino Español de esta localidad, en cuyo lugar se estaba celebrando un baile, resultando herida por los fragmentos de la máquina infernal la anciana señora Lea Seguín viuda de Gutiérrez, quien se hallaba junto a una ventana de su domicilio. Dicha señora, que cuenta 82 años de edad, fué conducida en estado gravísimo al hospital, donde le practicaron una operación quirúrgica los doctores Yániz y Abril. No obstante, su estado es desesperado.

Hasta los momentos en que telegrafío han sido detenidos Mario y Carlos Marús; Aurelio Trejo; Rubén Ortiz y Gerardo y Mario Colunga, siendo conducidos al cuartel de la guardia rural para que presten declaración. Las autoridades han iniciado las correspondientes investigaciones.—CORRESPONSAL.

HUELGA EN RANCHO VELOZ

RANCHO VELOZ, febrero 23. DIARIO. Habana.—Solidarizándose con sus compañeros, los maestros de Instrucción Pública de esta localidad acordaron 48 horas de huelga.

Los nuevos billetes cubanos

Hoy circularon en esta, por vez primera, los billetes cubanos de a uno y cinco pesos pagándose prima para obtenerlos.—Sarabia, Corresponsal.

ESTALLO POTENTE BOMBA EN SANTA CLARA

SANTA CLARA, febrero 23. DIARIO, Habana.—Anoche hizo explosión una bomba que fué colocada en una ventana de la Escuela Pía, sita en Independencia y Lorda, causando desperfectos en la ventana y pared, incrustándose también la metralla en las casas colindantes.

ABSUELTO UN ACUSADO DE HOMICIDIO

La Sala Primera de la Audiencia dispuso la inmediata libertad del joven Ciro Boucunani Ballester, que se encontraba sujeto a las resultas de una causa por homicidio procedente del Juzgado de Cienfuegos. El inicio del proceso se debió a una riña tumultuaria que se originó en un baile que se celebraba en Cruces hace varios meses, perdiendo la vida n joven de aquella sociedad.—A. Machado, Corresponsal.

QUIEREN COBRAR LOS ENUMERADORES DEL CENSO

SAGUA LA GRANDE, febrero 23. DIARIO, Habana.—Los enumeradores del Censo de Sagua cursaron telegramas al Presidente de la República y al Secretario de Hacienda suplicando les sean abonados sus sueldos. El pago a dichos empleados es de justicia.—Isoba, Corresponsal.

FRACASO LA HUELGA ESCOLAR EN RANCHO VELOZ

RANCHO VELOZ, febrero 23. DIARIO, Habana.—Por falta de protección de los padres de los alumnos, fracasó ruidosamente la huelga escolar. Los maestros y niños tienen que comprar con su peculio el papel, tinta y otros útiles de las Escuelas. Existen varias aulas que fueron destruídas por el ciclón del año 33 y aun carecen de mobiliario.—Sarabia, Corresponsal.

CAMAGUEY

ASAMBLEA DE MAESTROS Y ALUMNOS EN CAMAGUEY

CAMAGUEY febrero 23. DIARIO. Habana.—La huelga de maestros y estudiantes se ha extendido por la provincia. Mañana se efectuará en el Instituto una trascendental asamblea para tratar sobre la ruta a seguir.

ROBO DE ROPAS VALUADAS EN 150 PESOS

En horas del mediodía, un desconocido le robó un paquete a Francisco Padilla, conteniendo ropas valoradas en 150 pesos. LECHUGA. Corresponsal.

ORIENTE

4.UNA DETENCION

SANTIAGO DE LAS VEGAS, febrero 23. DIARIO. Habana.— Jesús Hernández Alfonso, de 25 años de edad, vecino de 2 número 35, fué detenido ayer por la Rural por habérsele ocupado varios ejemplares del periódico «Insurrecto». Será remitido al Tribunal de Urgencia. EVA ROJAS. Corresponsal.

MANIFESTACION ESTUDIANTIL EN SANTIAGO DE CUBA

SANTIAGO DE CUBA, febrero 23. DIARIO. Habana.— En las últimas horas de la tarde los estudiantes salieron en manifestación por las principales calles pidiendo la edificación del nuevo Instituto, cumplimiento de las demandas de las Escuelas Públicas y otras. Al percatarse de la presencia de las autoridades los manifestantes se disolvieron— GARCIA. Corresponsal.

GRAVE ACCIDENTE SUFRIO UN MENOR, DESTROZANDOSE UN BRAZO

SAN GERMAN, Oriente febrero 23 DIARIO Habana. Cuando un tren de carga le daba paso en la Estación local del ferrocarril al tren rápido de pasaje procedente de la Habana, el menor Juan Sánchez se subió al primero de dichos convoyes. Parece ser que le fallaron los brazos cuando el tren de carga dió marcha atrás, cayéndose y siendo alcanzado por una rueda de uno de los carros, sufriendo grave lesión en el brazo derecho que le fué destrozado por completo.

Dicho menor fué asistido rápidamente por el doctor Bernabé Etayo. El caso ha sido muy lamentado. El menor es hijo de don Juan Sánchez persona que goza de general estimación y quien precisamente se encontraba ausente por haber tenido que hacer viaje rápido a Camagüey. — C. MIRABAL. Corresponsal.

DETENIDO EL SECRETARIO DE LA JUNTA DE EDUCACION DE MANZANILLO

MANZANILLO, febrero 23. DIARIO, Habana.—Con motivo de la huelga de ayer fueron detenidas algunas maestras, siendo puestas en libertad poro después. Hoy ha sido detenido y puesto a disposición del Tribunal de Sanciones el Secretario de la Junta de Educación, señor Emilio Condis.—Corresponsal.

TERRIBLE PEDRADA RECIBIO UN MENOR, DE MANERA CASUAL

SANTIAGO DE CUBA, febrero 23. DIARIO. Habana.—El menor de 13 años Antonio Sánchez, vecino de Padre Pico y San Fernando, fué asistido en Emergencias de una fractura en la base del cráneo que le produjeron dos desconocidos que a su vera sostenían una disputa y se agredieron a pedradas. A dicho menor, que ha quedado recluído en el centro antes menhionado, es imprescindible hacerle la trepanacinó del cráneo. Al efecto será operado a la mayor brevedad posible.—García, Corresponsal.

LA COMUNICACION EN AMBAS DIRECCIONES

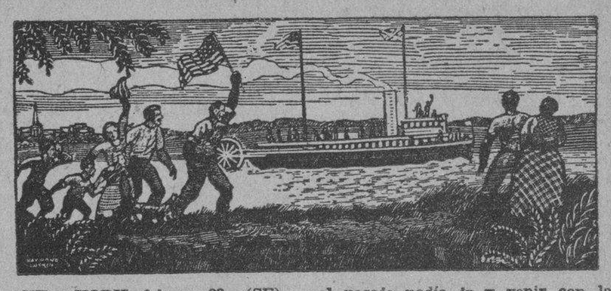

NEW YORK, febrero 23. (SE).—En el año 1811, Nicolás J. Roosevelt fabricó en Pittsburgh, Pa., la primera embarcación de vapor que navegara las aguas interiores más grandes de América. Como atestiguando su fe en este nuevo método de viajar, embarcó a toda su familia a bordo de ella y salió río abajo en dirección a New Orleans, bautizando con este nombre a su nave.

Después de una larga serie de demoras y contratiempos, llegó a su destino. Después vino uno de los eventos más sobresalientes en la historia de la navegación en el río Mississippi—Roosevelt dió vuelta a su barco de vapor y navegó río arriba.

La era de los viajes en una sola dirección por el río Mississippi, tocaba a su fin—la era de las balsas y las chalanas sobre las cuales los psajeros se deslizaban río abajo y, que para regresar, si lograban hacerlo por otros medios, era después de largas y penosas demoras. —La era de los viajes en ambas direcciones, amanecía—la era en la cual el pasaje podía ir y venir con la misma rapidez y facilidad en ambas direcciones.

No menos parecida que la contribución del barco de vapor a la rapidez y comodidad de viajar, ha sido la contribución del Teléfono a la trasmisión de los mensajes del hombre. Otros métodos de comunicación han sido utilizados, en una sóla dirección. Empero la rapidez con que estos mensajes eran enviados al lugar de su destino, siempre se encontraban con la dificultad de las demoras mientras se preparaba, se despachaba y entregaba la contestación.

Es inherente a la propia naturaleza del servicio directo y personal que presta el teléfono, que la contestación hablada sigue, inmediatamente, al mensaje hablado, con tanta rapidez, como pueden hablar dos personas—y esto aunque estén separadas por miles y miles de millas de distancia—. No importa la distancia por la cual tenga que viajar la palabra habla—la contestación no sufre demoras.

Panamá Pacific Line
HABANA A
NEW — YORK ($75.00 IDA Y VUELTA) & CALIFORNIA ($157.50 IDA Y VUELTA)
BUQUES TURBO-ELECTRICOS:
"PENNSYLVANIA"
(33,500 toneladas)
para San Francisco
vía Panamá Febrero 26.
"CALIFORNIA"
(33,500 toneladas)
para New York
Marzo 1.
"COLUMBIA"
(40,000 toneladas)
para MIAMI-NASSAU-NEW YORK. — Marzo 8.
W. HARRY SMITH AGENCIES INC.
OBISPO 75. TELEFONO A-7322

COCKTAIL DE MODA
Havana-Club Special
1 Cucharadita de azúcar
1 Vasito RON HAVANA CLUB
El jugo de 1 Limón
El jugo de 3 cerezas en almíbar
Hielo menudo, se bate bien en la cocktelera y se pasa por un colador fino.

TOS-CATARRO
AHORA ABUNDAN-EVITE COMPLICACIONES

TOME

Ahora más que nunca, fortifique sus bronquios y pulmones para que la tos y los catarros no minen su organismo al hallar poca resistencia. Evite complicaciones, gripe, pulmonía, o algo peor. . . La defensa natural del organismo es la vitamina A, anti-infecciosa, que se encuentra en toda su potencia en la Emulsión de Scott porque su aceite especial de hígado de bacalao noruego está preparado bajo condiciones únicas.

Scott tiene además otros valiosísimos elementos tónico-nutritivos que revitalizan pronto el organismo entero, fortificando especialmente el pecho. No espere a que sea tarde. No se deje sorprender. Anticipe su defensa con Scott, que le proporciona la resistencia necesaria para rechazar enfermedades y gozar plena vitalidad. Rehuse imitaciones. Exija la legítima

EMULSION DE SCOTT
NUTRE Y FORTALECE · RICA EN VITAMINAS

SORPRENDENTE!!

Caonao, Cienfuegos Junio 8/1920.

SR. DR. ARTURO C. BOSQUE.
Habana.

Muy señor mío:

Con gusto complazco a varios amigos míos que quieren por mi conducto hacerle saber su agradecimiento por la curación obtenida con su precioso preparado "PEPSINA Y BUIBARBO BOSQUE", después de haber probado con varios preparados que dicen curan el estómago sin haber obtenido resultado alguno.

Yo siempre tengo un buen surtido de su producto, pues cada día se vende más.

Mande como guste a su seguro servidor,

Rafael León Jiménez.

Los curados con la "Pepsina y Buibarbo Bosque" son los siguientes: Alejandro Ojeda, Paulino Pérez, Agustín Crespo, Próspero Bermúdez, Cándido Díaz.

¡SI EL *Teléfono* NO SE ENCONTRARA ALLI!

MUCHAS veces en el día, usted alcanza el teléfono, en su escritorio en la oficina, o en su acostumbrado lugar en la casa. Es un viejo y leal amigo. Usted rara vez habrá pensado lo que significa en un día de muchas ocupaciones.

Sin embargo, imagínese que el teléfono no se encontrara allí. Suponga—que durante una semana—o un mes—usted no puede llamar a nadie y nadie puede llamarlo a usted! Todo el engranaje de sus negocios y de su hogar, se saldría de su eje.

Las órdenes se perderían—la eficiencia y las utilidades serían reducidas. Usted estaría fuera del contacto con todo lo que le rodea.

Es necesario un rápido, seguro y eficiente servicio telefónico para lograr que las cosas se hagan con la rapidez que requiere la época moderna. Y esta, disfruta en este pais, del mejor servicio del Mundo.

Muchos progresos se han alcanzado en Cuba, por el excelente servicio telefónico que disfruta.

NADA DA TANTO POR TAN POCO

Cuba figura entre los paises que más adelanto han alcanzado en el servicio telefónico.—En relación con su población, es uno donde este servicio se encuentra más extendido, y donde el teléfono se utiliza en mayor proporción.

CUBAN TELEPHONE COMPANY

M.E.C.D. 2016

SOCIEDADES ESPAÑOLAS

El Presidente del Centro de Dependientes pide a los socios cooperación en la propaganda

La Asociación de Dependientes inicia desde ahora una intensa campaña de extensión y propaganda, orientada en el sentido de afirmar su programa y de engrosar, con nuevos elementos, las gloriosas filas de su varia y siempre numerosa masa de asociados.

Un recuento de sus inscripciones a lo largo de 54 años nos daría la prueba de lo que ha significado, en Cuba y principalmente para su población necesitada esta institución de beneficencia, instrucción y recreo, cuyo desenvolvimiento se enraiza en el desenvolvimiento nacional por razón de la obra que en sus escuelas, en su sanatorio, en su palacio del Centro y en sus delegaciones del Interior ha venido realizando, en asistencia, hasta ahora y por mucho tiempo quizás imprescindible, a necesidades casi de carácter público

Si se contase siquiera fuese por simple curiosidad estadística, el número de personas que desde 1880 recluyó o trató medicamente en su Quinta «La Purísima Concepción» o el número de niños y adultos que ocuparon sus aulas, veríase que no es tan fácil, como alguno pudiera creer, reducir sin perjuicio para el país y su población, la órbita que las entidades como estas recorren, y ni aún limitar su esfera de acción porque ello supondría restar sanidad, cultura y oportunidad de mejoramiento a una crecidísima porción de la sociedad cubana

Consciente a estas verdades la Directiva de la Asociación se apresta a una campaña intensa de afirmacióon social, su presidente, don Avelino González, se dirige personalmente a los asociados en circular que llegará a manos de cada uno de ellos para vincular a toda la masa social a un común empeño de afianzamiento colectivo. Y a ese efecto el paladín victorioso, de esta nueva etapa institucional de Dependientes que es Avelino González, pide al socio actual una sola cosa por el momento: «que inscriba un socio más». Cree el Presidente, y con él la Directiva, que el problema constante de la Asociación, como el de toda entidad de su carácter, es de recuperación económica y de cohesión interna. Ambas cosas deben marchar unidas. Porque si al robustecimiento económico no le asiste un espíritu conservador de la riqueza adquirida, una administración prudente, un claro sentido de inversión, la fuerza material que el dinero procura será rota y dispersa, y por ende, totalmente inútil. Y si, por otra parte, los momentos de prosperidad no se aprovechan y están ausentes el amor a la casa el interés por sus asuntos, la vigilancia de sus rumbos, el ideal que la misma encarna se debilidad, y ya sabemos a donde conducen los colapsos y los decaimientos en las corporaciones donde todo el mundo tiene un derecho que ejercitar pero también un deber que cumplir

Recogiendo, pues, estas impresiones de la Asociación de Dependientes, anunciamos a los asociados que pronto recibirán un llamamiento personal tendiente, en primer término, a conquistar un nuevo socio, uno por cada socio existente en la actualidad. Amén de otros trabajos en que se les ha de interesar igualmente.

La campaña cuyo desarrollo auguramos triunfal llevará por nombre «Pro-un socio más.»

Mañana reproduciremos el breve pero elocuente mensaje del Presidente Avelino González a los socios de Dependientes.

Magnos bailes habrá hoy en 2 Sociedades

CENTRO DE DEPENDIENTES

Con el día de hoy arriba la fecha del tercer domingo de Carnaval y con ella la oportunidad de que los bailadores de La Habana disfruten de una fiesta bailable extraordinaria la que celebrará en sus salones de Prado y Trocadero la Asociación de Dependientes del Comercio.

Comparsas, disfraces sugestivos, colores, iluminación y espléndido adorno floral serán los elementos característicos de este baile. El programa será ejecutado por los brillantes conjuntos musicales de Belisario López, Romeu, Sonora Matancera, Los Siboneyes, Happy Happy Antonio María Cruz, Cubano 1927 e Ismael Díaz.

La fiesta podrá ser disfrutada a un módico precio: solo vale ochenta centavos el billete de entrada. Comenzará a las nueve de la noche y terminará a las cuatro de la madrugada, permitiéndose el uso de la careta como complemento de disfraz. Así se han desenvuelto los bailes anteriores luciendo la concurrencia sugestivos disfraces.

CENTRO ASTURIANO

Hoy 24 de Febrero, Aniversario del Grito de Baire, los petronios astures celebrarán su segunda verbena carnavalesca en todo el palacio social.

Enorme es el entusiasmo que existe entre la juventud bailadora para concurrir a ese baile de disfraz, conocedora de los numerosos atractivos que ofrece tan magnífica verbena.

Los mejores conjuntos musicales de la Habana tendrán a su cargo la parte bailable, y al efecto, queremos adelantar a nuestros lectores que una conocida pareja de bailes dará una exhibición en el salón principal, del baile aun no presentado en la Habana: se trata de «La Cucaracha» que con tanto beneplácito ha sido acogido en Europa.

Hoy por la noche resultará pequeño el Palacio Astur para dar cabida a la concurrencia.

EL «CLUB RIBADESELLA» SE DISPONE A CELEBRAR UNA FIESTA POR TODO LO ALTO

La Directiva del «Club Ribadesella» se reunió últimamente presidida por el señor Manuel Valle Sánchez, con asistencia del Tesorero Manuel Bode; del contador Silverio Martínez, del Secretario Ezequiel Martínez y gran número de vocales.

Se nombró una comisión para todo lo relacionado con la fiesta que se celebrará próximamente; la cual hará un estudio con el fin de que esta resulte extraordinaria.

Se acordó felicitar a la comisión de Propaganda que preside el señor Gerardo Cofiño, por haber sumado a las listas sociales en el mes ppdo. como nuevos asociados a los siguientes señores:

José García Nieto, Manuel García, Leandro Llorente, Pedro Díaz Caso, Ramón Rosete, Manuel Reigosa, Miguel Blanco, Antonio Sánchez Blanco y Ramón Otero.

También se nombró una comisión para que visite al ex-Presidente, señor Fructuoso del Valle que estuvo enfermo.

Como se ve los riosellanos laboran con indiscutible intensidad y acierto.

LA DIRECTIVA CASTELLANA

Para el próximo miércoles, a las ocho y media de la noche se halla convocada la Junta Directiva en sesión ordinaria con el fin de conocer de importantísimos asuntos relacionados con las actividades sociales, y especialmente para dar cuenta de los trabajos desarrollados durante el expirado año 1934, ante-proyecto de la Memoria que será dada a conocer a los asociados del Centro Castellano en la Junta General que reglamentariamente deberá celebrarse en el próximo mes de Marzo y que ha de condensar el resumen y estadísticas de la administración de la Junta Directiva durante el señalado período.

Serán conocidos también en la Junta Directiva los programas que desarrollarán cada una de las Secciones durante el próximo año de 1935 ofreciendo ser interesantísimos los que conciernen a las Secciones de Sanidad, Propaganda, Recreo y Adorno e Instrucción, puesto que los entusiasmos con que han iniciado sus tareas estos importantes sectores sociales, prometen las más lisonjeras actividades para el año de 1935.

Es de esperar que a esta sesión acudan todos los señores directivos, pues según se susurra, se ha establecido un verdadero pugilato entre los diferentes departamentos del Centro Castellano para obtener y conquistar los más preciados laureles.

EL COMITE DE DAMAS DEL CENTRO ASTUR ORGANIZA UNA FUNCION BENEFICA

El entusiasta Comité de Damas del Centro Asturiano, que tan acertadamente preside la señora Victoria Martínez de Suárez, tienen el propósito de celebrar en breve una función benéfica, cuyo producto destinará a resolver las dificultades económicas de algunas asociadas de la institución astur.

Aun cuando nada se nos ha comunicado oficialmente, podemos asegurar que para dicho acto —cuya fecha y lugar de celebración anunciaremos oportunamente— ha escrito una admirable obra teatral nuestro querido y talentoso compañero de labores señor Francisco Cesáreo Bedriñana, quien tiene una brillante ejecutoria intelectual.

Con sumo gusto iremos dando partes de avance en relación a dicho acto, que sin duda alguna obtendrá un éxito plenamente satisfacotrio.

ACTOS PARA HOY

CENTRO ASTURIANO: Estupenda fiesta bailable por la noche en su palacio social, amenizada por varios famosos conjuntos musicales. La iluminación será espléndida. El precio de entrada para caballeros, muy limitado.

ASOCIACION DE DEPENDIENTES: Tercer baile de carnaval a las 9 de la noche en su hermoso palacio de Prado y Trocadero. Las fiestas de «Dependientes» no necesitan comentarios.

CLUB ESPAÑOL DE ALMENDARES: Magnífico baile de carnaval a las nueve de la noche en sus amplios salones de 17 esquina a 6, en aquel Reparto. Dicha fiesta será amenizada por dos destacados conjuntos musicales. La entrada para caballeros sólo cuesta treinta centavos. Las damas tendrán acceso gratis.

PUENTEDEUME Y SU PARTIDO JUDICIAL: Reunión, a las diez de la mañana, de una Comisión de directivos en los jardines «La Cotorra», sitos en la Loma de la Cruz, Guanabacoa, con el fin de colocar una hermosa placa ante el «árbol social», plantado por dicha institución.

Bellas Artes y su actividad en el Ctro. Gallego

El nuevo Presidente de la Sección de Bellas Artes Sr. José María Prieto, de cuyo entusiasmo e iniciativa ha dado pruebas al frente de otros organismos, está estudiando y se propone llevarlo a la práctica inmediatamente, un proyecto de reorganización de los conjuntos artísticos que están adscritos a dicha Sección, reforzándolos con valiosos elementos que se hallan disgregados por distintas causas, principalmente por la falta de calor y de estímulo para sus actividades.

Comprendiendo el nuevo Presidente que para despertar y mantener el entusiasmo en esos jóvenes que sienten afición por el arte, es menester estimularles, dándoles frecuentes oportunidades para que puedan demostrar públicamente sus aptitudes artísticas y recibir el merecido aplauso, se propone organizar una serie de funciones que se celebrarán en el Teatro Nacional, aprovechando la circunstancia de que el regio coliseo se halla libre casi todos los domingos por la mañana, a cuyo efecto espera contar con la aquiescencia de la Comisión Ejecutiva y del Presidente de la Sección de Inmuebles.

El producto de esas funciones, cuya entrada sería un precio ínfimo, se dedicaría a constituir un fondo especial para atender ciertos casos de socios antiguos caídos en desgracia que tienen que dejar de serlo por no poder pagar la cuota social y no reunir los requisitos exigidos para la exención reglamentaria.

Tan plausible finalidad no cabe duda que ha de ser muy bien acogida por el cuerpo social y que no ha de negarle su cooperación, puesto que se trata de solucionar un problema de conciencia colectiva, a la vez que se caloriza y da mayor impulso a las actividades artísticas que le están encomendadas a la Sección de Bellas Artes.

JUNTA GENERAL DE LOS DE VALDEORRAS Y VIANA

La «Agrupación de Valdeorras y Viana» celebrará junta general el día 27 de los corrientes a las ocho y media de la noche en los salones del Centro Gallego.

En la referida Junta se elegirá la nueva junta de gobierno que regirá sus destinos en el año actual.

Se ruega a todos los asociados la más puntual asistencia, pues se dará en dicha reunión cuenta detallada del desenvolvimiento social.

A la vez se tratará del festival que pronto se celebrará en honor de los asociados; una verdadera fiesta, en la que se reflejarán las costumbres de la tierra natal.

«MOLINOS DE VIENTO», LA VERBENA CUMBRE, TENDRA EFECTO EN CAMPO ARMADA

Ya faltan pocos días para la celebración de la gran Verbena «Molinos de Viento» que ofrecerá el Club Deportivo Hispano América, el sábado dos de marzo, en el «Campo Armada» uno de los parajes más a propósito para celebrar espectáculos al aire libre.

Los conjuntos musicales que van a ejecutar los bailables son: Belisario López, Hermanos Martínez, Antonio María Romeu y La Sonora Matancera.

La verbena «Molinos de Viento» está llamada a constituir uno de los más grandes éxitos. Hay infinidad de alicientes que nos lo permiten asegurar así, pero este de la música es definitivo.

Los buenos bailadores, pues, se darán cita para el 2 de Marzo en el Campo Armada.

MATINEE MAÑANA, LUNES, EN «CURROS ENRIQUEZ»

La fecha patriótica del Grito de Baire, que se conmemora hoy, día 24 de Febrero, será celebrada mañana, lunes en los salones de la sociedad «Curros Enriquez» por los componentes del Club Apolo, con una grandiosa matinée bailable, en la que actuarán Belisario López y su orquesta, con Alberto Aroche, y la popular Sonora Matancera.

A todas aquellas personas que se interesan por saber si esta fiesta será de máscaras, queremos informar que por estar en la temporada carnavalesca, se podrá concurrir a ella con disfraz.

Los caballeros pagarán solamente cuarenta centavos, las damitas gratis.

Salud y Felicidad
son las preciosas recompensas que reciben todos los que toman Laxativo Bromo Quinina Grove desde los primeros síntomas de catarro, evitándose así peligrosas complicaciones.
. . . Hoy un catarro, y mañana puede convertirse en escalofríos, la grippe y hasta en pulmonía. Al primer síntoma tome dos tabletas de Laxativo Bromo Quinina Grove, y dos a la mañana siguiente, es por lo general suficiente para cortar el catarro y eliminar el peligro de pasar días, y hasta semanas, enfermo en la cama.
E. W. Grove
Bromo Quinina
LAXATIVO

¿Cutis marchito?
Recuerde que para la belleza del cutis es importante librar de toxinas al organismo.
Tome 'Sal de Fruta' ENO cada mañana. Se sentirá mejor y su cutis ganará color y tersura.
'Sal de Fruta' ENO

DR. ROSAL
Medicina General especialmente Tuberculosis y Afecciones de las Vías Respiratorias.
Consultas diarias de 4 a 5.
SAN MIGUEL 117, ENTRE GERVASIO Y ESCOBAR. Teléfono U-2342

PENETRO *penetra* MAS
Los ungüentos corrientes a base de petrolato se quedan en la superficie. PENETRO, gracias a su base de unto de carnero, se infiltra por la piel hasta la raíz de la inflamación y congestión y deshace el catarro y el dolor rápidamente.
Para catarros del pecho, dolores musculares, contusiones e inflamaciones que requieren un tratamiento penetrante - - PENETRO es sin igual. Nada *penetra* como PENETRO.
PENETRO
El Bálsamo Penetrante
OJO—Guarde las cubiertas vacías de PENETRO y de las Creaciones de Belleza BLANCO Y NEGRO si desea participar en los premios de $1200.00 ORO que Plough ofrece este año SIN CONCURSO. Para más detalles, infórmese en las farmacias o diríjase a Plough, Box 377, Memphis, Tenn., U. S. A.

NOTICIAS DE LOS JUZGADOS DE PRIMERA INSTANCIA

DE LA VIDA CIVIL

POR LOS JUZGADOS DE TURNO:

Accidentes del trabajo:

Turnados los ocurridos a: Manuel López, al Centro; Luciserio Rivera, al de Almendares; Fernando Llai, al Norte; Enrique Ayala al Sur; Francisco Averhof, al Este; José Urbano Valdés, al Oeste; Horacio Rossillo, al Centro; Clemente Hernández, al de Almendares; Silvio Pérez, al Norte; Pedro José Bignao, al Sur; José Pérez, al Este; y a Manuel Brito, al Oeste.

Jubilaciones:

Turnadas las de: Ismael Ayala y Tranque al de Almendares; Amparo Villegas Tablada, sobre pensión de Juan Chapelly, al Este; María Méndez López, sobre pensión de Manuel Vidal Lazaga, al Sur; y la de Paulino Hernández al Centro.

Pensiones de veteranos:

Las solicitan como tales: Estanislao Sánchez, al Este y Cándido Aranzola y Pérez, al Oeste.

Hipotecario:

Lo turna Ernesto Sarrá Hernández contra Bonifacio Casanova, correspondió al Norte.

Divorcios:

Zenaida Cuní contra Raúl Plasencia, al de Almendares; y Casimiro Monferrer contra Domingo Naya, al Norte.

Por recíproco disenso:

Francisco González Salas y Elisa Bordas Torres, al Sur.

DIVORCIOS EN TRAMITACION

Norte.—Leal.

—En el divorcio seguido por Carlos Betancourt González contra Gloria Modesta Fuentes y Abello, se señala para el día 12 de Marzo a las 9 a. m. para llevar a efecto la comparecencia que determina el artículo 39 de la Ley.

—En el divorcio seguido por Josefa García Zamora contra José Catalino Tejeiro Ramos, se dicta auto por el que se abre a prueba el juicio por 6 días.

—En el divorcio seguido por Alfredo Alvarez Machín contra Andrea Estela Muñoz Valdés, se señala la comparecencia que determina el artículo 39 de la Ley, para el día cuatro de Marzo a las 9 a. m.

—En el divorcio seguido por María Teresa Passapera contra Arturo López González, se ha dictado auto declarando no haber lugar a adoptar medidas provisionales y abriendo el juicio a prueba por seis días.

Sur.—Gárate.

—En el divorcio seguido por Pedro Julio Pedraza Gómez contra María Berta de la Caridad Veitia y Rivero, se abre el juicio a prueba por veinte días para practicar las propuestas con citación de ambas partes.

—Se libra carta orden al Juzgado de Marianao con certificación de la sentencia dictada en el divorcio seguido por Isaac Skorka contra Sarah Grabowsky para que dé cumplimiento a lo que dispone el artículo 26 de la Ley de Registro Civil.

—Se libra exhorto al Juzgado de Guanabacoa, a la propia finalidad en el divorcio seguido por Pablo José de Jesús Ramón Valdés Gaspar contra Severa Leonarda Gómez y Galindo.

Este.—Perdomo.

—En el divorcio seguido por Sixto Sierra Albo contra Blanca Aurora Modesta Rodríguez, celebrada la comparecencia del 39 de la Ley, no comparecieron las partes, por lo que el Juzgado declara no haber lugar a adoptar medidas provisionales y concede diez días a la demandada para que conteste la demanda establecida.

Este.—Daumy.

—En el divorcio seguido por Margarita Reyes Izquierdo contra Domingo Delgado Tejera, se tiene por acusada la rebeldía del demandado y se le hace un segundo emplazamiento por término de cinco días.

—En el Divorcio seguido por Fernado Yi Llion contra Blanca Costales Alverich, se señala la vista interesada para el día seis de Marzo a las 8 a. m.

—En el divorcio seguido por José Esteban Guillén Domínguez contra Domingo Angela Guilló Díaz, se declara no haber lugar a adoptar medidas provisionales, en razón de no haber comparecido las partes para la celebración del acto que dispone el artículo 39 de la Ley, y se abre el juicio a prueba por término de 6 días.

Centro.—Piedra.

—En el divorcio seguido por Vicente Florentino Mederos Rubio contra Martha Beatriz Santos y López, se ha dictado sentencia por la que se declara con lugar la demanda establecida, disponiéndose que la hija nombrada Nieves Georgina quede al abrigo de su padre.

Almendares.—Whitmarsh.

—En el divorcio seguido por Tomás R. Cotilla Ramos contra María del C. Monge Sarría, se ha dictado la correspondiente sentencia por la que se declara sin lugar la demanda establecida, en razón de que la única prueba practicada—la testifical—apreciada de acuerdo con las reglas de la sana crítica, no es de estimarse, ya que los testigos al expresar la razón de ciencia de sus respectivos dichos hubieron de manifestar, que cuanto declaraban lo conocían únicamente por referencias del actor.

ASUNTOS GENERALES EN TRAMITACION

Norte.—Gárate.

—Se reconoce derecho a disfrutar pensión del Estado Cubano, a favor de Marta y Amparo Núñez Morejón.

Norte.—Leal.

—En el juicio de Suspensión de Pagos promovido por la Compañía de Café «El Nacional», se señala el día 18 de Marzo a las 9 a. m., para que en el local del Juzgado se lleve a efecto la Junta de Acreedores de la entidad expresada que residan en esta localidad.

—En el ejecutivo seguido por Barbazán y Pujol contra Catalina Díaz de Muzio, se requiere a la demandada para que en el término de seis días entregue en Secretaría, los títulos de propiedad de las fincas que le han sido embargadas en este procedimiento.

—En el mayor cuantía seguido por Clemente Alvarez contra Benito Gelot y Hnos. se requiere a los demandados que han intentado personarse para que firmen el escrito presentado.

—En el mayor cuantía seguido por María Morandeyra contra La Metropolitana y otros, se señala el día primero de Marzo del actual año para el examen de los Testigos, Dr. Melitón Casacuberta y Enrique Sayán. Hora: S. A., se manda contestar la demanda por término de 20 días.

—En el menor cuantía seguido por Eduardo Hernández Acevedo contra la Compañía de Seguros British American Assurance Co., se señala nuevamente la comparecencia de la ley para el día 5 de Marzo a la s9 a. m.

Este.—Rodríguez.

—En el Desahucio seguido por Alfredo Oscar García Domínguez contra Vianor Rubio y Palacín, se ha dictado sentencia por la que desestimándose la excepción de falta de acción opuesta, se declara con lugar la demanda establecida por la que se apercibe al demandado para que en el término de quince días desaloje la casa marcada con el número 37 de la Calzada de Galiano entre Animas y Virtudes, con imposición de costas a la parte demandada en la forma ordinaria.

Este.—Daumy.

—En el mayor cuantía seguido por Leonor Fernández Molina viuda de Pérez Bayolo contra Juan Gelpi y Vázquez y Gelpi y Co. por el que se reclama la suma de $2,300, se tiene por parte a los demandados concediéndoles un término de veinte días para contestar la demanda.

Este.—Montiel.

—En el expediente de Declaratoria de Herederos de Pedro Sánchez dl Portal, se señala el día 5 de Marzo a las 10 a. m. para recibir la información testifical ofrecida.

—En la apelación establecida contra la sentencia dictada por el Municipal del Este en el verbal seguido por Wifredo Noroña como cesionario de Francisco Arroyo contra Hotel Almendares Operating Company, se ha dictado sentencia por la que se declara sin lugar el recurso establecido por el actor, confirmándose por ende la resolución apelada.

Almendares.—Whitmarsh.

—Se reconoce derecho a Cristóbal Fresneda Fresneda a disfrutar pensinó como soldado del jército Libertador.

—Se aprueban las operaciones divisorias de los bienes dejados a su fallecimiento por el señor Juan Montaner y Colón practicadas por doña Pascuala Bonifacia Amada Villalonga y Marques, por el señor Juan Montaner y Villalonga, hijo del causante, y por el señor Celestino Pola y Monjoro en su carácter de defensor de la menor hija nombrada Antonia, y cuyas operaciones se llevaron a efecto el día 11 de Noviembre de 1934; mandando que se protocolicen dichas operaciones en el protocolo del Notario de esta Capital, Dr. Alfredo Castellanos y Mena.

—Se declara intestado el fallecimiento de José Ramudo y Gato, y por sus únicos y universales herederos a sus legítimos hijos Luis Ildefonso y Marianela Ramudo y Cortiza, sin perjuicio de la cuota vidual usufructuaria a favor de la señora Elena Clara Cortizas y Bouza.

CRONICA CATOLICA

ACTOS CATOLICOS PARA MAÑANA

EN LOS MISIONEROS DEL INMACULADO CORAZON DE MARIA.

Los Reverendos Padres Misioneros del Inmaculado Corazón de María, venerables hijos del Beato Antonio M. Claret y Claret, celebrarán en su capilla de Tutipán y Cerro, el primer anivrsario de la beatificación de su Santo Padre, con los siguientes cultos: A las ocho de la mañana misa de Comunión general A las siete y media de la tarde, Hora Santa.

Los misioneros hijos del gran Arzobispo de Santiago de Cuba, invitan a los fieles y de un modo especial a los Caballeros Católicos de la Unión del Cerro y a los cofrades de la Archicofradía del Inmaculado Corazón de María en su capilla establecida.

EN LA IGLESIA DEL CRISTO

Los solemnes cultos en honor de San Nicolás de Tolentino

Por la mañana a las ocho, por la tarde a las cinco y media.

EN LA PARROQUIA NUESTRA SEÑORA DEL PILAR

El Jubileo Circular en la iglesia parroquial Nuestra Señora del Pilar. La misa del Sacramento a las ocho y media d ela mañana La reserva a las cinco de la tarde.

EN LOS DEMAS TEMPLOS

Santo Rosario, visita a Jesús en el Sagrario y lectura espiritual

LOS QUINCE JUEVES AL SANTISIMO

El 21 de marzo comienzan en la iglesia de Reina. Cultos solemnes que el Apostolado de la Oración dedica al Corazón Santísimo de Jesús.

Cada año más concurridos y fervorosos.

¡Cuántas gracias conseguidas todos los años del Corazón Eucarístico de Jesús.

Momentos sublimes para obtener la conversión de los pecadores, la paz, de los hogares, el bienestar y la prosperidad de la Patria.

Exelente preparación para la fiesta del Sagrado Corazón.

Celadores y Celadoras, Socios y Socias, ofreced este obsequio y conquistad muchas almas que se le ofrezcan también al Corazón Santísimo de Jesús.

SEÑORA AGRACIADA CON LA CANASTILLA DE LA ASN. DE STA. TERESITA

Habana, febrero 21 de 1935.

Sr Gabriel Blanco.

«Mucho le agradeceré tenga la bondad de publicar en su leída sección del DIARIO DE LA MARINA que la canastilla conque ésta Asociación obsequia anualmente a la madre pobre, vecina de la Parroquia, que de a luz en la fecha más próxima al dos de enero, natalicio de su Patrona, correspondió esta vez a la señora Genara Rodríguez, cuya niña nació el día nueve del propio mes, dándosele también un lote menos numerso a cada una de las cuatro niñas nacidas con posterioridad a esa fecha; al mismo tiempo, le participo que los bautizos de las referidas niñas tendrán lugar el domingo tres de marzo a las nueve de la mañana.

Anticipándole las gracias queda de usted atentamente,—Raquel Zayas, Vice Secretaria.»

El delegado astur del Consejo supremo de Adoración nocturna rinde informe de lo ocurrido

Hace el relato del asesinato de numerosos miembros de la Adoración, del maltrato de otros, la quema de iglesias y todo su material, así como de otras muchas atrocidades

Despues del Venerable Clero regular y secular la más perseguida obra católica de la revolución española en Asturias, lo ha sido, la de la Adoración Nocturna a Jesús Sacramentado.

He aquí el informe que al Consejo Supremo de la Adoración Nocturna Española, rinde su representante en Asturias Don Luis Vallaure. Este adorador veterano de Jesús Sacramentado es el fundador de la mayoría de las Secciones Adoradoras Nocturnas de Jesús Sacramentado en la Región Asturiana. Siendo viajante de la «Sidra Cima» veló varias veces en la Sección de la Habana, edificándonos con su ejemplo:

Sección de Valdecuna.— Asesinano el Director espiritual Don Manuel Muñiz Lobato, a las 3 de la madrugada del día 5 viernes, de octubre. Fué la primera víctima de la revolución. Los revolucionarios apenas le hicieron sufrir. Le fusilaron a los pocos minutos de hacerle levantar y sacarle de la casa. La sala de guardia y el material de la Sección de deshechos.

Sección de Mieres. Perseguido durante varios días el Director Espiritual Don Luciano Fernández Martínez, Párroco de la Rebollada, fué por fin detenido y obligado a cavar su fosa, en la que se le obligó a echarse y donde fué asesinado de varios disparos de fusil. La casa del Tesorero, Don Carlos Brevers, asaltada y todo el material destrozado. La iglesia de los Padres Pasionistos de Mieres en la que celebraba sus cultos la Sección, inecendiada. Se quemó todo lo que esta tenía en su sala de guardia, Incluso la bandera. Por su caulidad de miembros de la Sección fueron reducidos a prisión Don Hermógenes Díaz García, Presidente; Don Eloy F. Gutiérrez, secretario; Don Ramón Méndez Llanes, coadjutor de la Rebollada; Don Juan Simón y Don Jenaro Fernández, adoradores activos.

Sección de Moreda.— Asesinado el Director Espiritual Don Tomás Suero Cobielles, después de haber sido obligado a invitar se rindiesen los mineros del Sindicato Católico que se defendían desde su casa social, personado en la que el Señor Suero confesó y absolvió a tan bravos católicos. No me han facilitado más datos de esta Sección; pero creo no equivocarme si apunto que el material de la Sección ha sido destrozado.

Sección de Plúgano.— Avisados el Director espiritual Don Aurelio Rodríguez Alvarez, Don Armando Fernández Presidente; Don Angel Gutiérrez, Jefe de Turno; Don Elías Gutiérrez, adorador activo, y don Juan Ordoñez, honorario, de que eran buscados para ser fusilads, decidieron escapar y esconderse. Así lo hicieron pasando varias noches a la intemperie, ocultándose en pajares, cuadras y sótanos, hasta que, restablecida la normalidad, pudieron regresar a sus casas. Era público en la Parroquia que había la consigna de asesinar el Párroco, volarle la cabeza y llevarla por bandera en un palo.

Sección de Membra.— Perseguido y acometido el Párroco Don Jenaro Fuero Castañón, Director Espiritual. Milagrosamente resultó ileso. Destrozada la sala de Guardia y todo el material de la Sección.

Sección de Pola de Lena.— Incendiada la iglesia parroquial; desapareció todo el material que la Sección guardaba en lasacristía. Se procurará restablecer la Adoración tan pronto se disponga de recursos para adquirir una bandera y el restante material.

Sección de la Felguera.— Incendiada la iglesia parroquial, quemándose gran parte del material de la Sección. Se trata de que la Sección reanude su actividad en otro templo semipúblico.

Sección de Membra.— El día 5 de Octubre fué hecho prisionero el vacal del Consejo don Manuel Lobo Gutiérrez, el cual resultó gravemente herido. Fué conducido después al Sanatorio de la Sociedad Industrial Asturiana.

El material de la Sección fué quemado en su totalidad por los sediciosos.

Sección de Boo.— El día 5 fueron hechos prisioneros el Presidente de la Sección don Vicente Alvarez, el Tesorero; Don Tiburcio Diez, y el Jefe de Turno, don Secundino Valazco. El primero fué puesto en libertad la tarde del mismo día. Los otros dos, cuando por virtud de la llegada de las tropas se rindieron los sediciosos Los tres detendos fueron maltratados y objeto de continuas amenazas. El Director espiritual, don Manuel Suárez, hubo de huir para librar su vida.

Fué robado todo el material de la Sección.

Sección de Nava.— Fué quemado el material de la Sección. Unicamente respetaron la bandera.

Sección de Piñero. El Director espiritual don Angel Castaño, hubo de huir para evitar le hicieran prisionero. Detenido fué conducido a la cárcel de Laviana para ser después frsilado, pena que no llegó a cumplirse gracias a la llegada de fuerzas del Ejército.

Y de nuestra Sección de Oviedo; ya le dije que hemos perdido gran parte de material. Hemos salvado la bandera gracias a tenerla aquellos días en el domicilio del Tesorero don Nicanor Fernández. Asaltada la casa de éste, una de sus hijas tuvo la inspiración de arrollarse labandera al cuerpo, debajo del vestido y así tenemos la suerte de conservarla hoy intacta. Hemos cleebrado dos Vigilias en el pasado Noviembre en la Capilla del Rey Castro, de la Catedral; y con el permiso del Itmo. Señor Administrador Apostólico, seguiremos celebrando las Vigilias en la Capilla del Colegio de la Mutua Escolar, en espera de que terminen las obras de reparación que se llevan a cabo en la iglesia de San Tirso, donde está incardinada la Sección. La sala de guardia, levantada hace muchos años con fondos nuestros, destruída en su totalidad. Afortunadamente, se ha salvado nuestra hermosa custodia. No hemos tenido víctimas, a Dios gracias; pero tampoco los Adoradores ovetenses se han librado de ser perseguidos, pues estuvieron presos en el Instituto, volado en las primeras de la tarde del sábado 13 de Octubre, los Jefes de los Turnos 3o. Don Jesús de Bascarán, y el del 5o. Don Sandalio Arias, a los que conseguí traer conmigo cuando a las diez de la mañana del referido día fuí reintegrado en calidad de prisionero a mi domicilio.

Está comprobado que la persecución desatada durante la revolución iba contra la Iglesia y los católicos. De éstos los preferidos fueron los Adoradores Nocturnos exceptuados, como es público, los sacerdotes religiosos, blanco principal del satánico odio de los camaradas.

lamentando muy de veras no poder suministrar a usted mayor número de datos, le saluda y abraza cariñosamente suyo en Cristo».

Luis Vallaure, A. N. V. Presidente de la Sección Ovetense.

Por su parte, el Presidente de la Sección Adoradora Nocturna de Eibar, informa al Consejo Supremo el haber sido asesinado el Adorador Nocturno, Veterano de Jesús Sacramentado de aquella Sección don Carlos Larrañaga Olaizola.

El Consejo Supremo dedica en su órgano oficial «La Lámpara del Santuario», una página de honor a estos mártires de la fe con el siguiente epitafio:

«Nacieron para dar su vida por la fe que profesaron los Adoradores Nocturnos de Jesús Sacramentado: Don Manuel Muñiz Lobato, Director espiritual de la Sección de Valdecuna; don Luciano Fernández Martínez, Director espiritual de la Sección de Mieres; don Tomás Suero Cobielles, Director espiritual de la Sección de Moreda; don Carlos Larrañaga Alaizola, Vocal del C. D. de Eibar; don Gregorio Berlín Latorre, de la Sección de Tauste; don Vicente Alvarez, de la Sección de La Carrera (Noreña).

La Obra de la Adoración Nocturna española encomienda a sus mártires intercedan cerca del Señor para que, a imitación de los que le precieron, alcancen la dicha de saber vivir y morir como celosos soldados de Cristo. R. I. P.

El Consejo Supremo, acordó que todas las Secciones de su obediencia celebrasen una Vigilia General extraordinaria (obligatoria) la noche del 8 al 9 del pasado diciembre para desagraviar a Dios por las terribles ofensas que, con ocasión de los tristes suceso desarrollados en la Madre Patria en los primeros días del pasado Octubre, le han sido inferidas, y aplicando las oraciones en sufragio de las víctimas de la revolución, que alcanzaron el martirio, como muy bien dice ese Consejo Supremo.

La Sección Adoradora Nocturna de la Habana, recibió esta Orden del Consejo Supremo amediados de enero por efecto de la distancia.

Su Consejo Directivo, obediente a las órdenes emanadas de su Consejo Supremo, ha dispuesto se celebre esa Vigilia extraordinaria en la noche del 23 al 24 del actual mes de Febrero en su iglesia de San Francisco, a la cual quedan obligados a asistir todos los adoradores, invitándose a los fieles.

El Consejo de la Sección de la Habana, hace saber la Orden del Consejo Supremo a sus hermanas, las Secciones de Matanzas y Manzanillo, por si no han recibido para que den el debido cumplimiento.

HONRAS FUNEBRES EN EL ESPIRITU SANTO POR LA Sra. DOLORES JIMENEZ

El viernes anterior se han celebrado solemnes honras fúnebres en la iglesia parroquial del Espíritu Santo por el eterno descanso de la señora Dolores Jiménez . Ofició el Párroco Reverendo Padre Don Alberto Martín, asistido de los Padres Arcadio Marinas y Evelio Díaz.

Orquesta y voces, interpretaron bajo la dirección del R. Benito Rentería, la misa y responso de Haller.

Asistió un numeroso concurso de fieles.

Con su hija señora Eduviges Jiménez, presidieron la señora Amparo Mendizabal de Kholy; los Padres Esteban Maestro-Juan C. M. e Hilario Chaurrondo, C.M. y el Secretario de las Conferencias de San Vicente de Paul

Descanse en la paz del Señor la bondadosa dama y reciban sus familiares nuestro sentido pésame.

SERA CONMEMORADA LA PASION EN LA CAPILLA DE LOS PP. PASIONISTAS

El lunes 25 del actual se conmemora en la capilla de los Padres Pasionistas de la Víbora, la Pasión de Nuestro Señor Jesucristo con arreglo al siguiente programa: A las ocho de la mañana, misa de Comunión general A las diez misa solemne y sermón por el Reverendo Padre Claudio de Jesús A las cinco de la tarde solemne Vía Crucis cantado y adoración del Lignum Crucis. ... ...

Invita la Archicofradía de la Pasión a los fieles a tan solemnes cultos

DE DIAS.

Celebran el martes 26 del actual sus días, los directores del Colegio «La Salle del Vedado y de «La Academia de la Salle de la Habana, respectivamente Hermanos Néstor Isi ría y Néstor Juan

A tan virtuosos y cultos Hermanos descamos un feliz día de su Santo...

En ambos planteles los alumnas celebrarán bellas fiestas escolares en

LOS CABALLEROS CATOLICOS DE CONSOLACION DEL SUR, HAN ELEGIDO SU DIRECTIVA

Consolación del Sur, febrero 12 de 1935. Sr. Redactor Católico del DIARIO DE LA MARINA. Habana. Señor: Tengo el honor de informar a usted que en la Junta General de Elecciones celebrada por esta Institución en lo noche del día d eayer, fué electó el Consejo Directivo que ha de regir los destino d ela misma durante el año de 1935 a 36; el cual se compone de las siguientes personas: Presidente: Sergio Erbiti y Romero, Vice: Francisco Rodríguez y Contreras; Secretario; Luis Pincio y Cruz, Vice: Luis Felipe Pincio Pérez Tesorero: Francisco Gallart Vichort; Vice: Felipe Perojo Acosta; Abanderado: Diego Ramírez Loinaz; Vice: José Juan Mir; Vocales; José María Delgado Delgado; Carlos Manuel Prats Dios; Agustín Henríquez Dueñas; Andrés Lles Caso; Eliseo de la Incera Hernández; Consiliario: Monseñor José [illegible] a Reigadas y de la Antigua De u[illegible] muy atentamente, Sergio Erbiti, Presidente.

LAS SANTAS MISIONES EN SAN FRANCISCO DE PAULA

..Misionero P. Luis Coñi, Pasionista; empezó el diez de febrero y terminó el 17.

Asistencia en la tarde 250 personas.

Al catecismo 210 niños.

Comunión General 250.

Confirmaciones 223

Dió todos los días conferencia a hombres con la asistencia de 70 a 80.

Se proyecta la fundación de los Caballeros Católicos de Cuba.

M.E.C.D. 2016

FECHAS DE AMERICA

FEBRERO 24 1821

Iturbide proclama el Plan de Iguala.

En anteriores trabajos —Almanaque Americano— dedicamos la hoja de este día al Grito de Baire, la gran efemérides cubana.

Hoy, vamos a recordar a Iturbide y su notable y bien pensado **Plan de Iguala**, que sirvió de punto de partida para la definitiva independencia de México.

Agustín Iturbide y Aramburu, nació el mismo año que Bolívar —1783— en la ciudad de Morelia, llamada entonces Valladolid, de padre español y madre criolla.

Costó trabajo que viniera al mundo. Varios días estuvo doña Josefa de Aramburu entre la vida y la muerte. Al cuarto, casi moribunda, desesperada, se encomendó con fervor a Fr. Diego Baselenque y pidió que le trajeran una reliquia suya.

Fr. Diego fué un padre agustino tenido por santo (ya ha sido beatificado) y la momia de su cuerpo se guarda devotamente allí, en la iglesia de San Agustín. Llevaron a la señora la capa que en vida usó Fr. Diego y «dió a luz con toda felicidad». Y en agradecimiento al santo, Iturbide se llamó Agustín.

Como todos los jóvenes criollos de distinción, ingresó en el ejército colonial, destacándose sobre todos los militares, españoles nativos, por su arrojo, actividad y competencia.

Al estallar la revolución del cura Hidalgo, padre de la patria mexicana Iturbide sirvió la causa del rey y prestó la más valiosa ayuda contra sus compatriotas, «pero sus servicios están manchados con crueldades infinitas y con infames expoliaciones».

Son innumerables los actos de ilimitado valor de Iturbide y también sus rasgos de respeto y consideración a los valientes. El ejército y el pueblo, que saben admirar la valentía, le perdonaban sus grandes defectos y lo idolatraban hasta llevarlo a la más alta cima de la popularidad.

Era de gallardísima apostura. Y si la arrogancia es símbolo de majestad, nadie merecía mejor que él la corona que, al fin, para su desgracia y la de su patria, se ciñó.

Pero concretémonos al Plan de Iguala, que por sí solo nos dará suficiente tema para la fecha de hoy.

La revolución estaba casi vencida Mas quedaban algunas partidas patriotas luchando tesoneramente por la libertad. Los más temidos eran los heróicos «desarrapados pintos» que en las provincias del sur obedecían a Guerrero y se mantenían firmes ante las más aguerridas tropas de línea.

El virrey Apodaca confió a Iturbide el mando de las fuerzas que habían de destruir al inmaculado patriota Guerrero.

Iturbide, por ambición personal o porque renaciera en su pecho el dormido patriotismo, abrigó el secreto propósito de engañar al virrey y hacer la independencia de México. Pero quería aplastar primero a Guerrero, para ser el único Libertador.

Varias veces chocaron las tropas de Iturbide con las de Guerrero; y varias veces fueron rechazadas y vencidas.

Entonces Iturbide cambió de táctica. Escribió a Guerrero, invitándolo a una entrevista para tratar de la unión e independencia.

Y aquí viene lo bueno, lo sublime; la inmortal contestación del magnífico general patriota don Vicente Guerrero.

No es posible copiar íntegra la carta. Daremos algunos párrafos:

«Señor don Agustín Iturbide. Muy señor mío: Hasta esta fecha llegó a mis manos, la atenta de usted de 10 del corriente; y como en ella me insinua que el bien de la patria y el mío le han estimulado a ponérmela, manifestaré los sentimientos que me animan a sostener mi partido.

Como por la referida carta descubro en usted algunas ideas de liberalidad, voy a explicar las mías con franqueza, ya que las circunstancias van proporcionado la ilustración de los hombres, y desterrando aquellos tiempos de terror y barbarismo en que fueron envueltos los mejores hijos de este desgraciado suelo.

Comencemos por demostrar sucintamente los principios de la revolución, los incidentes que hicieron más justa la guerra y obligaron a declarar la independencia.

.. ..

Soy de sentir, que lo expuesto es bastante para que usted conozca mi resolución, y la justicia en q. me fundo, sin necesidad de mandar sujeto, o discurrir sobre propuestas ningunas, porque nuestra divisa es: **libertad, independencia o muerte.**

Si este sistema fuese aceptado por usted, confirmaremos nuestras relaciones, me explayaré algo más, combinaremos planes y protegeré de cuantos modos sea posible sus empresas; pero si no se separa del Constitucional de España no volveré a recibir contestación suya ni verá más letra mía.

Le anticipo esta noticia, para que no insista, ni me tome después por impolítico, porque ni me ha de convencer nunca a que abraze el partido del rey, sea el que fuere, ni me amedrentan los millares de soldados con quienes estoy acostumbrado a batirme. Obre usted como le parezca, que la suerte decidirá y me será más glorioso morir en la campaña, que, rendir la cerviz al tirano.

Nada es más compatible con su deber que el salvar la patria, ni tiene otra obligación más forzosa.

Concluyo con asegurarle que la nación está para hacer una explosión general, que pronto se experimentarán sus efectos y que me será sensible perezcan en ellos los hombres que, como usted, deben ser sus mejores brazos.

He satisfecho el contenido de la carta de usted, porque así lo exige mi crianza, y le repito que todo lo que no sea concerniente a la total independencia, lo demás lo disputaremos en el campo de batalla.

Si alguna feliz mudanza me diere el gusto que deseo, nadie me competirá la preferencia en ser su muy

Iturbide.

fiel amigo y servidor, como lo protesta su atento q. b. s. m.

Vicente Guerrero, Rincón de Santo Domingo, a 20 de enero de 1821»

Tras esta carta, los caudillos se entrevistaron y Guerrero, con patriótica generosidad, que nunca será ensalzada bastante, se puso con sus fuerzas a las órdenes de Iturbide.

Entonces éste, en el pueblo de Iguala, reunidos todos, proclamó solemnemente el 24 de febrero de 1821 su admirable plan, que de haber sido aceptado por España y seguido con

sinceridad, hubiera dado ópimos resultados.

Vaya una parte del **Plan de Iguala**, llamado de las tres garantías —religión, independencia, unión.

«¡Americanos! bajo cuyo nombre comprendo no solo a los nacidos en América, sino a los europeos, africanos y asiáticos que en ella residen, tened la bondad de oirme:

.. ..

Trescientos años hace, la América septentrional está bajo de la tutela

Guerrero. Indígena de valor heroico que sostuvo la guerra de Independencia, casi solo, hasta que se unió a Iturbide.

de la nación más católica y piadosa, heróica y magnánima.

La España la educó y engrandeció, formando esas ciudades opulentas, esos pueblos hermosos, esas provincias y pueblos dilatados que en la historia del universo van a ocupar lugar muy distinguido.

Aumentadas las poblaciones y las luces, conocidos todos los ramos de la natural opulencia del suelo, su riqueza metálica, las ventajas de su situación, y que ya la rama es igual al tronco; la opinión pública y la general de todos los pueblos es la de la independencia absoluta de la España y de toda otra nación. Así piensa el europeo, así los americanos de todo origen.

Esta misma voz que resonó en el pueblo de los Dolores el año 1810 y que tantas desgracias originó al bello país de las delicias por el desorden, el abandono y otra multitud de vicios, fijó también la opinión pública de que la unión general entre europeos y americanos, indios e indígenas es la única base sólida en que pueda descansar nuestra común felicidad.

.. ..

¡Españoles europeos! vuestra patria es la América, porque en ella vivís, en ella tenéis a vuestras amadas mujeres, a vuestros tiernos hijos, vuestras haciendas, comercio y bienes.

¡Americanos! ¿quién de vosotros puede decir que no desciende de español? Ved la cadena dulcísima que nos une; añadid los otros lazos de la amistad, la dependencia de intereses, la educación e idioma y la conformidad de sentimientos, y veréis son tan estrechos y tan poderosos, que la felicidad común del reino es necesario la hagan todos reunidos en una sola opinión y en una sola voz.

.. ..

Oíd, escuchad las bases sólidas en que funda su resolución:

1a. La religión católica, apostólica, romana, sin tolerancia de otra alguna.

2a. Absoluta independencia de este reino.

3a. Gobierno monárquico templado por una Constitución análoga al país.

4a. Fernando VII, y en sus casos los de su dinastía o de otra reinante, serán los emperadores, para hallarnos con un monarca ya hecho, y precaver los atentados funestos de la ambición.

.. ..

12a. Todos los habitantes del imperio sin otra distinción que su mérito y virtudes, son ciudadanos idóneos para optar cualquier empleo.

.. ..

Americanos: He aquí el establecimiento y la creación de un nuevo imperio. He aquí lo que ha jurado el ejército de las Tres Garantías, cuya voz lleva el que tiene el honor de dirigirosla. He aquí el objeto para cuya cooperación debéis pedir y apetecer: unión, fraternidad, orden, quietud interior, vigilancia y horror a cualquier movimiento turbulento.

Estos guerreros no quieren otra cosa que la felicidad común.

.. ..

Asombrad a las naciones de la culta Europa; vean que la América Septentrional se amancipó sin derramar una sola gota de sangre. En el trasporte de vuestro júbilo decid: ¡Viva la religión santa que profesamos! ¡Viva la América Septentrional, independiente de todas las naciones del globo! ¡Viva la unión que hizo nuestra felicidad! **Agustín Iturbide**».

Omitimos detalles. La nación entera se sumó a la independencia. Se creó la bandera mexicana. Y de la marcha triunfal hacia México dan idea estos versos del monólogo **Recuerdos de un veterano, de Juan de Dios Peza.**

Habla un viejo sargento patriota:

.. ..

«Entre nosotros ninguno
dejó jamás a Guerrero:
vino al fin el diez de enero
del ochocientos veintiuno«

Fecha que el triunfo decide;
a Acatempam nos llevó,
donde a Guerrero esperó
don Agustín de Iturbide.

No es mi memoria tan mala
y vivo guarda el recuerdo,
pusiéronse ambos de acuerdo
y se fraguó el plan de Iguala.

Publicado al mes siguiente
a Valladolid rendimos
luego a Querétaro, y fuimos
a Puebla directamente.

Renace aquí todavía
la emoción santa y sincera,
que tuve al ver la bandera
de la amada patria mía.

No se borra la impresión;
nunca sentí más respeto
que al escuchar el decreto
que dió vida al pabellón.

¡Qué augustos! ¡qué hermosos días!
¡Con qué fe nos aclamaban!
¡Con cuánto amor nos llamaban:
«Los de las tres garantías!

El verde: la religión;
(fué primero la conciencia)
el blanco: la independencia;
y el encarnado: la unión.

Y por símbolo inmortal,
erguida el águila indiana
desgarrando soberana
la serpiente en un nopal.

Nunca, lo digo en verdad,
he visto más alegría
ni más llanto que en el día
que entramos a esta ciudad.

Ni pormenores, ni nombres
recuerdo, y es natural;
entramos en son triunfal
como diez y seis mil hombres;

Trescientos años después
de que, asombrando estos valles,
entraron por nuestras calles
las tropas de Hernán Cortés

Iturbide por delante
resplandeciente de brillo,
sobre un caballo tordillo,
nervudo, altivo y pujante.

Vencedor, hijo del cielo,
gritaban, **Viva la paz**
Regando al mirar su faz
de frescos lauros el suelo.

Todos de gozo atronaban
de amor la ciudad entera,
y al mirar nuestra bandera
las gentes se arrodillaban.

Bajo toldos de pendones
verde, blanco y escarlata,
con las vajillas de plata
reluciendo en los balcones.

Con arcos de armiño y tul
en conjunto hermoso y raro,
el sol estando muy claro
y el espacio muy azul;

Al sonoro retumbar
de la hermosa artillería,
y a los gritos de alegría
lanzados en cada hogar;

Las madres con santo amor
y entre dulces regocijos
acercaban a sus hijos
al pabellón tricolor.

Tras Iturbide, marciales,
séquito altivo y hermoso,
iban en grupo vistoso
nuestros viejos generales.

Qué vanguardia tan brillante!
tras ella, airoso marchaba
todo lo que se llamaba
ejército trigarante.

Atronaban el espacio
gritos de entusiasmos fieles;
fué un camino de laureles
hasta llegar a Palacio.

Allí Iturbide quedó,
y a varios nos repartieron
un recuerdo... el que me dieron,
intacto lo guardo yo.

Es un recuerdo sin par
que duplica su valía
haberlo obtenido un día
que nadie podrá olvidar.

Una pequeña bandera:
aquí está... prenda bendita!
entre tus pliegues palpita
¡Oh Patria!... tu historia entera.

Me la dió el Libertador
cuando en su afán tuve fe...
De él contigo me alejé
cuando se hizo Emperador.

No guardo rencor ni encono.
¡Bien sabe el Omnipotente
que ni tú ni este insurgente
saludaron aquel trono».

.. ..

Callando, en gracia a la brevedad (que hoy ha sido imposible) muchos sucesos importantes, diremos que España mandó un nuevo virrey O-Donojú—que éste no le quedó más remedio que aceptar el plan, y firmar en México, en septiembre del mismo año 1821, el acta de la independencia.

Este documento no se parece al anterior. Iturbide cambió el tono. Empezaba así:

«Acta de independencia del imperio mexicano. La nación mexicana, que por trescientos años ni ha tenido voluntad propia, ni libre el uso de la voz, sale hoy de la opresión en que ha vivido».

.. ..

Luego España desaprobó todo lo hecho. Iturbide se coronó. Al ver la ambición de los iturbidistas, los borbonistas se unieron a los republicanos y pronto el general Santa Anna se pronuncia en Veracruz por la república.

Iturbide abandona el territorio nacional y cuando vuelve, más tarde, es inmediatamente fusilado; aplicándosele, cruelmente, un decreto que desconocía y que lo condenaba a muerte si pisaba el suelo de la patria.

Pasado el tiempo, sus restos han sido trasladados a la capital y con gran pompa depositados en la capilla de San Felipe de Jesús de la catedral, en sepulcro aparte, pero junto al que contiene las veneradas cenizas del P. Hidalgo.

M. R. Maribona Viña.

Una Semana de Historia del Mundo

por Juan Luis MARTIN

1.—Mussolini y Africa

HOY llegarán al puerto de Massaua parte de las fuerzas de la División XIX del ejército italiano que embarcaron en el vapor «Monte Nero». El Duce Mussolini a la partida de Roma recordó a los milicianos fascistas que salieron antes que esos contingentes (el día 10), que iban a la defensa del honor nacional, a guarecer a la nación de un general que marchó a la muerte obedeciendo a una orden de su gobierno, quizás más ocupado de distraer la atención popular —irritada en Italia por los levantamientos de Sicilia y la prolongada anarquía— con una guerra colonial, que de meditar sobre los verdaderos riesgos que corrían esas tropas enviadas a una aventura sangrienta, que, en el cumplimiento del deber militar casi equipara al general Baretieri con el Almirante Cervera. El príncipe de Piamonte revistó a esas fuerzas. Brindó con la oficialidad. Hizo todos esos alardes propios de las partidas a las grandes empresas.

Mussolini ha llegado a la conclusión de que la conquista de Abisinia por las armas es un hecho necesario al prestigio del fascismo y de Italia La penetración pacífica es casi imposible, por la merma que sufrieran los organismos militares de la nación no tan solo en Africa sino también en el Levante, por las desastrosas campañas de últimos del siglo pasado, ante la opinión exacerbadamente nacionalista de los etiopes que han hecho de la humillación de Italia en Adaua el inicio de una leyenda heróica, que se afinca a costa del desastre recordado uno y otro día. En Europa misma, se considera que militarmente Italia es tan inferior que «hasta fué derrotada por los abisinios». Nadie se detiene a meditar sobre las causas de aquel desastre ni sobre las razones que impidieron vengarlo en su oportunidad —porque era imposible sacar tropas de la península con la situación anárquica que existía en la época de los ministerios Crispi, Depretis y Pelloux. En verdad, la liquidación del «viejo régimen» italiano por el fascismo no sería un hecho completo, mientras Dogali, Makalé y Adaua, figurasen como jornadas de gloria en las banderas del Negus Negusti. Sin rebozo, Mussolini por eso ha hablado de vengar la afrenta, el estigma de la derrota que los ineptos arrojaron sobre Italia.

2.—El vapor del prestigio

ADEMAS, el Duce recuerda perfectamente que en Europa hubo quienes se alegrasen del desastre italiano en Abisinia, como si el acto inconsciente de la venganza de los nómadas hiciera algún servicio a la causa de la civilización. Una resonante victoria italiana en el Tigré, inspiraría, sin disputa, un cambio psicológico en favor de Italia, no tan solo en Europa, sino también en Asia Menor, donde las victorias turcas se recuerdan con orgullo. Para Albania, para Grecia y para Turquía, naciones en donde las virtudes bélicas ejercen tanto influjo en el prestigio de las potencias, una campaña llevada a cabo con éxito victorioso salvaría a los italianos de muchos embrollos.

Caporetto y el Piave, sobre la frontera de Austria, pudieran ejercer también influjo considerabilísimo sobre la mentalidad militar del italiano. Lo mismo puede decirse del incidente de Valona. Una sola victoria en Africa, valdría, pues, mucho para elevar a grados insospechables la candencia de las nuevas generaciones, faltas de pruebas. Seguramente, al Duce no le desagradaría ver los efectos realizados en la psicología militar del pueblo italiano por el fascismo. Para Hitler la advertencia sería de grandísima importancia.

Todo el aparato de la salida de esas fuerzas, la distancia que lo impone, hace crear a la distancia, por reflejo quizás, que se trata de una operación militar de mayor trascendencia. Los grandes trasatlánticos puestos a disposición de la intendencia militar, la movilización de las vitualas, las despedidas en los puertos, dan un fondo heróico a la aventura. Treinta y cinco mil soldados son muchos hombres para llevar en el viaje de una semana. Las emigraciones en masa de la antigüedad eran menos importantes, sin embargo. Si en vez de tener que poner en Eritrea 35.000 soldados hubiese que llevarlos a Udine, no sería tanto el aparato y acaso la operación comportase mayores consecuencias. Con menos ruído se pusieron sobre los desfiladeros de Bolzano 75,000 hombres en julio de 1934, y las consecuencias fueron más importantes para Europa.

Italia no se encuentra en situación económica de hacer una guerra prolongada. No es oportuno tampoco el momento, dada la situación europea y la amenaza de la unión austro-alemana, o de la agresión de Hitler sobre Viena, el arriesgarse en una campaña grande. Hace falta tan solo la victoria fulminante, de estrépito, que restaure el prestigio militar y levante la agresividad de las masas ilustrando al fascismo. El objetivo inmediato se encuentra en los pazos de Ual-Ual. Aquella tierra estrecha y seca que es el teatro de las operaciones, perece de sed. El colono siciliano que se ha asentado en los valles de la Somalia y la Eritrea, desde la cima de las montañas ris cosas, ve la llanura mojada, en que se descubren los pozos. Los nómadas vienen a ellos y tienen que pasar siempre junto a los egidos coloniales y a las tierras de promisión. El colono dice:

—Si Ual-Ual estuviera en nuestras manos, ya habrían venido nuestros hermanos a establecerse aquí, cerrando el paso a los errantes. Sin los pozos, las obras de regadío jamás estarán completas y nunca podremos consolidarnos ni el Juba, ni en las marcas eritreas ni en la tierra inhóspita de la Somalia...

Por eso, Ual-Ual tiene un valor económico, representa una necesidad para los colonos. Esto lo vió probablemente el mismo Rey Víctor Manuel III cuando hace meses estuvo en las colonias del Mar Rojo.

3.—Las intrigas británicas

MERCED al apoyo de las Gran Bretaña para la penetración de Italia en Abisnia, Crispi se apartó de la Triple Alianza casi al siguiente día de haberla pactado, por resabios contra Francia. Luego, la promesa del territorio del Juba, entre otras muchas más, hízola decidirse por entrar en la guerra a favor de los aliados. La demora del conflicto de Túnez, se debió a las concesiones hechas a Roma en el Mar Rojo. Ahora, la amistad franco-italiana, con el abandono en cierto plazo de las reivindicaciones territoriales en el Mediterráneo, se ha obtenido gracias a la cesión de una faja de 50 kilómetros en el litoral del Mar Eritreo y a la renuncia de Francia a la isla de Dammerah, la Gibraltar del estrecho de Bab el Mandeb, que domina la entrada del golfo de Aden y que anula el valor estratégico de la isla de Perim, centinela de Ingaterra sobre a costa de Arabia. Es muy posible, pues, que la Gran Bretaña y Francia tengan ya la promesa de Mussolini de que en las operaciones sobre el Tigré y las marcas de la Somalia, no se habrán de sobrepasar ciertos límites ya desde ahora fijados por acción común. Lo contraria sería ir más lejos de lo que establece el tratado de 1906.

4.—Las orígenes de la colonia

ITALIA debe a Inglaterra la posesión de la costa eritrea. En efecto, el gobierno inglés «regaló» a Mancini, lo que no era suyo, sino de Turquía, que no podía defender su soberanía en el Mar Rojo. Eran los años en que el joven ministro, el profeta de los imperativos imperialistas de Italia, que había anunciado desde su cátedra universitaria la necesidad de la formación de un Imperio Italiano sobre el Mediteráneo, hasta convertirlo en su posesión indiscutible, veía retardadas esas posibilidades por el protectorado que Francia imponía a Túnez, por una hábil jugada que dejaba al Bey en sus manos. Este acontecimiento, con la protección que el gobierno de París daba abiertamente a las aspiraciones pontificias sobre el poder temporal, habían llevado a Crispi a la alianza con Austria y Alemania, temida de Inglaterra. Parando aquel golpe y evitando una guerra a más corto plazo, Lord Granville, secretario de R. E. del gobierno de Londres, que libraba entonces la lucha por la consolidación de su poderío en Egipto, de donde acababa de arrojar a Francia, insinuó al Embajador italiano, De Negri, que Inglaterra no se opondría a que Italia, en compensación por el retardo de la cuestión de Túnez, tomase posesión de alguna plaza en la costa del Mar Rojo, que Turquía, que resultaba soberana en aquel litoral por la imposibilidad del Egipto a consolidarse allí, practicamente abandonaba. La muerte del viajero Bianchi, ocurrida en 1885, dió el pretexto. El tricolor sardo flotó pronto sobre Massaua, Assab, la península de Buri, Habab, Bozas, Beni Amer, el litoral de Emberin, la comarca de Danakil, Raheita —toda una zona que luego se le reconocería por el tratado 2 de febrero de 1888 con la Gran Bretaña, en que se cedía a Italia porción de lo que tocaba a Turquía y de la zona de Harrar, que, en manera semejante, se había discernido a Francia, dando así ya origen, desde los comienzos, a la rivalidad franco-italiana en aquellas comarcas. Eran aquellos años los de la famosa campaña del general Gorden en el Sudan. Las huestes inglesas se hallaban a medias afincadas en Khartum, cuando un día sobrevino la insurección y mataron a Gordon. Mas que nunca, las operaciones en el país, mientras se mantenía la guerra de los derviches, hacía menester que alguien guardase las espaldas a la Gran Bretaña, por Kassala, y este alguien fué Italia.

5.—Los temores de Abisinia

LOS abisinios contemplaron con temor la implantación de la soberanía de Italia en el litoral. No había duda de que se operaría la marcha sobre el interior del país. Los agentes coloniales italianos supieron valerse de la situación peculiar en que el feudalismo colocaba a Etiopía, para dominar allí. En esto siguieron una política muy parecida a la que desarrollaron las grandes potencias en China recientemente con los caudillos militares. Pactó una alianza con el Ras Juan, por la cual se establecía francamente el protectorado. El Ras Alula, que hacía la guerra al Ras Juan, se levantó en el Tigré resuelto a impedir el avance de los italianos sobre el territorio que se hallaba bajo su hegemonía, arrojándose sobre ellos con un gran golpe de tropas. La evacuación se impuso. El abandono parecía ya un hecho. En Dogali, el 26 de enero de 1887, el coronel De Cristoforis, con 500 hombres, perecía en una brava resistencia, marcando, con aquel desastre el primer fracaso militar de la unidad italiana en una guerra colonial. Surgió entonces el grito unánime de la evacuación. El Gobierno ordenó la retirada, pero no el abandono, en un repliegue sobre la costa. La situación europea era, en aquellos precisos momentos, muy peligrosa para permitir una aventura colonial.

6.—La situación en 1894

PARA 1894, ya se consideraba afianzado el poderío inglés en el Sudán. El 5 de mayo de 1894, por una determinación de la política continental inglesa, se llegó a un convenio entre Italia y la Gran Bretaña, estableciendo las zonas de influencia de una y otra nación, bajo condicional expresa de que el gobierno italiano, por los inconvenientes que la tesis del abandono significaba para la estabilidad militar inglesa en el Egipto y Nubia, procedería a la ocupación de las regiones asignadas. En ese tratado se estatuía que se darían a la publicidad los pactos secretos de 2 de febrero de 1888 y la convención de 1891. La asignación que se hacía en favor de Italia de la plaza de Kassala, demostraba que la Gran Bretaña deseaba que alguien cerrase el paso a los derviches por aquel punto. Pero esta imposición de la política militar británica en el Alto Nilo, dió lugar a la protesta de Francia, que creía invadidos sus territorios ya definidos, por la zona de influencia que en provecho de Italia se efectuaba en el Harrar.

Crispi, que había unificado todas aquellas posesiones con el nombre de Eritrea, ordenó al gobernador, general Baratieri, que procediera a la ocupación de la zona señalada como de influencia italiana. En el mes de julio de 1894, las tropas de la Unidad plantaban el tricolor sabaudo en la fortaleza de Kassala, en el Sudán, tomando posesión de esa plaza. Inglaterra se hallaba complacida del aliado africano, a quien iba rescatando de la mistad con Alemania, merced a un pedazo de tierra por conquistar en Africa.

El general preparó el avance sobre el levantisco ras Mangaschá, que en el Tigré alzaba la rebelión. En Coatit y Senafeh, en un avance imprudente, derrotó al rebelde. El Tigré entero quedaba en manos de Baratieri. El 13 de enero de 1895 el avance había llegado a su máximo. El ras de Shoa, Menelik, veía con inquietud los progresos de los italianos, que, aunque realizados a costa de su adversario, no por eso constituirían para él menor peligro.

Crispi continuaba ordenando la marcha, apremiando la ocupación. El gobernador de Eritrea carecía de fuerzas para ejecutarla. La guerra entraba en un momento dificilísimo, porque Menelik se lanzaba a la lucha francamente, con impulso fiero. De Italia no llegaban los contingentes necesarios para conservar el país ocupado. Faltaba caballería. Se carecía de tren de intendencia. El Parlamento no votaba los fondos. Era aquel el período de la anarquía—la época en que de Italia habían salido los asesinos de Cánovas, de Carnot, de la emperatriz de Austria, del mismo rey de Italia.

El 7 de diciembre de 1895, el comandante Toselli caía con un montón de italianos en Amba Alagi, sitiado por 25.000 abisinios, que arrojaron los restos de sus dos mil hombres del país, dejándoles sólo la fortaleza de Makalé. No era posible hacer nada. Se aproximaba el momento de la catástrofe. Los abisinios continuaban preparándose. El 25 de enero de 1896, después de cuarenta días de brava lucha, perdida la mayor parte de la tropa, resistiendo en espera de refuerzos que no acababan de llegar por la falta de transportes, el comandante Galliano abandonaba la fortaleza de Makalé, replegándose sobre Adigrat con el resto de sus tropas, ante la admiración de los abisinios por la bravura de la pequeña hueste.

Aquellos dos desastres, Amba Alagi y Makalé, fueron una revelación para el Parlamento italiano. Baratieri pedía refuerzos. Se votaron siete millones de liras para la guerra, mas, la falta de recursos por un lado y la desvergüenza política, hicieron que la situación no mejorase en lo más mínimo. Los soldados se morían de hambre. El heroismo era inútil. Baratieri se hallaba ya a la defensiva. Los abisinios se concentraban. Había que actuar con premura o ser arrojados todos sobre la costa por las fuerzas superiores, ensoberbecidas por la victoria.

Decidió entonces el ataque. El 29 de febrero de 1896 avanzó sobre Adaua. Cortada la retirada, quebrantadas las líneas de comunicación con las bases, sus tropas fueron pronto aniquiladas por los abisinios de Menelik. Cayeron prisioneros dos mil hombres. Murieron hasta el tercio de su cuerpo de ejército de 17.000 soldados. Dos generales, un coronel y tres tenientes coroneles dieron la vida en aquella ignominia.

Crispi no pudo resistir más. El primero de marzo caía el gabinete, aplastado por la vergüenza nacional, sin pedir siquiera un voto al Parlamento. Le sustituyó el ministerio Rudini. Este último nombró al general Baldissera, con la esperanza de que vengara la derrota. La opinión pública italiana se levantó contra el modo estúpido de llevar la guerra; los socialistas obstruccionaron al Gobierno, y el 26 de octubre de 1896, se pactaba el tratado con Menelik, por el cual Italia se comprometía a pagar una indemnización de guerra al ras etíope por dos millones de liras, se reconocía la independencia del país y se revocaba el protectorado de 1887. Los prisioneros regresaron a Italia con la humillación de la derrota. Sólo quedaban bajo su bandera los territorios costaneros que van de Cabo Kasar al estrecho de Bab-el-Mandeb. En 1897, se devolvía Kassala al Egipto: era el bochorno, la prueba evidente de que Italia no sabía guardar la frontera del Sudán, en donde la Gran Bretaña la había puesto de centinela.

7.—El prestigio de Menelik

AQUELLAS victorias consolidaron el poderío de Menelik. Inglaterra lo trató de igual a igual, obteniendo su apoyo para combatir contra el Mahdi aji Mahomed ben Abdullah, que se había alzado en el Sudán, en 1904.

Desde entonces hasta ahora, Italia ha resuelto su situación política interior. La revolución fascista parece haberle inyectado espíritu guerrero. Los problemas con Francia se han solucionado, con gran ventaja para Italia. Acaso la expedición que ya se prepara en la isla de Massua contra el interior del país, no contenga sino el intento de colocar las cosas en plano de 1887. Hasta ahora, sólo se ha visto el aspecto exterior de la pugna. En lo más íntimo, el cesarismo fascista, como decimos al principio, siente anhelos de expansión guerrera.

Presentando...

la Nueva y Sensacional

COCINA DE GAS ROPER

10 PUNTOS VITALES DE LA NUEVA COCINA "ROPER"

QUEMADOR de nuevo tipo (véase ilustración)

HORNO provisto de sistema de aislamiento y ventilación.

CONTROL compacto (Tipo de Radio) para las hornillas, horno y asador.

ENCENDEDOR automático instantáneo.

LLAVES de disco rotativo y ajuste permanente.

SOPORTES especiales para recipientes.

CIERRE positivo para la puerta del horno.

TABLA de temperatura y tiempo para hornear.

GAVETAS amplias para utensilios.

ESMALTE de porcelana en todo su exterior y en el interior del horno - acabado en atractiva combinación de colores.

¡Ya está en exhibición! Constituye el perfeccionamiento definitivo en la historia de la cocina de gas. Garantiza el servicio más rápido, flexible, seguro y económico que es humanamente posible obtener.

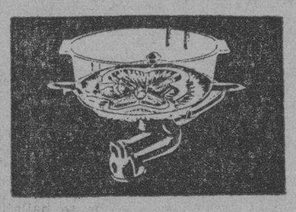

El nuevo modelo "BUFFET" que se ilustra, reune las tres características indispensables que debe exigir toda inteligente ama de casa: Excelencia de servicio — Belleza de aspecto — Reducida en su precio.

EL NUEVO QUEMADOR *"ECONO-RAPIDO" diseñado para mayor economía, rapidez y eficiencia—se enciende al instante—no se obstruye—da calor uniforme en el fondo del recipiente, por grande que éste sea — provisto de reverbero auxiliar independiente.*

Una visita a nuestro Salón de Ventas (Monte y Egido) le permitirá apreciar prácticamente lo que representa esta revolucionaria cocina.

Cía. Cubana de Electricidad

A las Ordenes del Público

M.E.C.D. 2016

LAS REVOLUCIONES Y LA ESCUELA PUBLICA

TODAS las revoluciones triunfantes han multiplicado las escuelas primarias y dignificado a los maestros, retribuyéndolos bien y tratándolos con las más distinguidas consideraciones, por el cargo de tanta importancia que desempeñan para el porvenir del bienestar político y social de la Patria.

Si se quiere comprobar esta afirmación, léase todo lo que hicieron por mejorar y extender la enseñanza del pueblo la Revolución que dió la independencia a Norte América, la francesa de 1789, las de las repúblicas hispanoamericanas, y últimamente la que alcanzó la independencia de Cuba y la que derrocó la monarquía española.

La de Cuba cuadruplicó el número de escuelas en el primer año, y la de España las duplicó, asignando las dos buenos sueldos escalonados a los maestros y dotando las escuelas de abundante material consumible.

La actual Revolución cubana acaba de crear solamente unas quinientas aulas, pero se necesitan más de cuatro mil, y por consiguiente faltan muchas que crear todavía.

Por otra parte los maestros sólo están cobrando aún del cincuenta al sesenta por ciento del sueldo que disfrutaban, o sea unos cincuenta y tantos pesos mensuales, en vez de los ciento y pico que venían cobrando hasta el año 1930 en que el machadato principió a reajustarlos, reduciéndoles los sueldos en tres ocasiones, a treinta y ocho pesos mensuales. Falta también aumentarles los sueldos en un cuarenta por ciento.

La Revolución creará todas las escuelas necesarias y dotará a los maestros del sueldo que tenían en el año 1929 y anteriores, pues hacerlo es cumplir con uno de los fines que venía persiguiendo, y con ello marchará francamente a la renovación total de la personalidad cubana, de la política social y económica de Cuba, para afianzar nuestra independencia y conseguir la paz moral y material de todos los cubanos.

Sin esto, sin educar e instruír bien al pueblo, la Revolución no cumpliría sus fines; sólo beneficiaría a unos pocos en sus intereses personales, quedando Cuba expuesta a sufrir los vaivenes y agitaciones de la política malsana, como lo estuvo antes del 12 de agosto de 1933, con lo cual nada habríamos ganado, y sí perdido muchas vidas jóvenes.

Las revoluciones deben atender y difundir todos los ramos y grados de enseñanza, pero ante todo y sobre todo, primero que ningún otro, la enseñanza primaria, la de la Escuela Pública, bien organizada y dirigida por maestros competentes, de moralidad y patriotismo acrisolados, y de vocación y entusiasmo sin límites para ejercerla en favor de los niños, de la sociedad toda y de la Patria, hasta el extremo de que todos los menores de edad reciban la más perfecta educación e instrucción.

La Revolución de nuestra independencia, con el Gobierno Interventor, así lo entendió; siendo el ilustre Varona Secretario de Instrucción Pública; y también la Revolución española que, como dejamos dicho, comenzó por crear escuelas y más escuelas, dotándolas bien antes de gastar miles y millones de pesos en otras obras y enseñanzas superiores, y en altos puestos o cargos de nueva creación.

Si los gobernantes revolucionarios miran con interés patriótico por el porvenir de Cuba, por el bienestar e independencia del pueblo cubano, estamos seguros que también lo han de hacer por los cientos de miles de niños de ambos sexos que necesitan buenas escuelas; y estas escuelas sólo las pueden hacer los maestros bien retribuídos y preparados y el Poder Público que legisle y las dote de todo lo necesario.

Dr. M. GOMEZ CORDIDO.

¿Lengua blanca o pastosa?

Significa algún desarreglo intestinal. ¡Cuídese!

Una buena costumbre—y más importante de lo que mucha gente piensa—es la de atender de vez en cuando a la limpieza intestinal. El hecho es que hoy en día sólo una, de cada tres personas, cumple normalmente sus funciones intestinales. En las ciudades se sufre aún más esta anormalidad, especialmente entre las personas de edad madura—y las ya entradas en años.

Para evitar las consecuencias de eliminación defectuosa, tales como dolor de cabeza, reumatismo, colitis, biliosidad, y un sinnúmero de molestias causadas por venenos residuarios en los intestinos, tome de vez en cuando las Píldoras de Brandreth. Son de confianza porque son puramente vegetales.

Las Píldoras de Brandreth han ayudado a millones de personas, en todo el mundo, a recuperar la salud y el bienestar que les robara el estreñimiento en una ú otra forma. No acepte sino las legítimas Píldoras de Brandreth. Todas las buenas farmacias las venden.

PROTESTA EL COLEGIO DE ARQUITECTOS DE QUE TRES COMPAÑEROS ESTEN PRESOS

EL COLEGIO PROVINCIAL DE ARQUITECTOS DE LA HABANA desea por este medio manifestar públicamente su protesta por la injusta detención realizada en la Escuela Técnica de Rancrho Boyeros de los Arquitectos señores Luis Larrazábal y Alicio M. Ortiz, que permanecen incomunicados en el Castillo del Príncipe desde hace tres días. Creemos incapaces a los referidos compañeros de cometer actos que merezcan tan severa pena y esperamos que las Autoridades dándose cuenta de tan absurdo procedimiento y de la responsabilidad que con ello, contraen ante el país, ordenen la rectificación justa y necesaria.

Habana, Febrero 23 de 1935.
Por el Comité Ejecutivo.

Manuel Febles Valdés.
Presidente.

Vejó al vigilante.

El vigilante de la policía Nacional número 2901, procedió al arresto de José González, vecino de Alburquerque número 6, en Regla, por que lo vejó.

En casos de Indigestión o si la comida cae pesada

Algo que conviene saber

El malestar que produce la indigestión es a veces tan intenso y de tal naturaleza que se pide un remedio inmediato. Naturalmente en casos así nada mejor que un poco de Magnesia Bisurada. Pero hay veces en que usted—sin darse cuenta—está sufriendo de indigestión. Siente pesadez, desgano y dolor de cabeza; y no pareciéndole que provenga del estómago se toma un calmante que talvez le haga olvidar el malestar. Sin embargo, no hará desaparecer la causa: hiperacidez gástrica. Tolerarla es invitar graves consecuencias. El remedio de doble efecto es la Magnesia Bisurada que suprime el malestar porque neutraliza la acidez. En 3 minutos, la Magnesia Bisurada alivia casi completamente—y lo que es más: elimina los ácidos cuya acumulación es tan peligrosa. La Magnesia Bisurada puede tomarse en cualquier momento: aún inmediatamente después de comer. Lo importante es que no le falte cuando la necesita. Téngala siempre a mano.

EVITE ACCIDENTES VIAJANDO EN TRANVIA

35,000 huacales de vegetales y frutas de Cuba lleva para Nueva York el vapor 'Oriente'

No suprime la Trasatlántica Española su escala en La Coruña. Trataban de cortar el mástil de un barco que está hundido. Certificado de nacimiento para el carnet

INFORMACION GENERAL DEL PUERTO DE LA HABANA

Es completamente incierto que los barcos de la Compañía Trasatlántica Española, destinados a la línea del Cantábrico, el «Cristóbal Colón» y el «Habana», vayan a suprimir la escala en el puerto de la Coruña, como se ha publicado.

En el itinerario acordado por la Trasatlántica Española y aprobado por las autoridades de Marina de España, se agrega, como escala fija a esos barcos, la del puerto de Vigo con lo que mejora el tráfico entre dichos puertos del norte de España, Habana y México.

En los nuevos itinerarios el «Habana» y el «Cristóbal Colón» han suprimido la escala en New York, pues la Trasatlántica Española ha destinado los barcos de la ruta del Mediterráneo, «Marqués de Comillas», «Arnús» y otros para cubrir esa ruta, tanto al venir de España para la Habana, como a su regreso.

Un peligro evitado.

El Práctico Mayor del Puerto, señor Montero, ha pasado una comunicación a la Capitanía del Puerto, informándole que en la tarde de ayer sábado, tuvo que acudir frente al muelle de la Compañía de Pesca Medisvilla, en donde se encuentra hundido un vivero, para impedir que continuaran las maniobras que realizaba la lancha «Don Laureano», que trataba de partir el mástil, lo que de haberse logrado, hubiera constituído un peligro para la navegación, ya que dejaría de servir como indicador del sitio donde se hundió dicho vivero.

También se ha comprobado que dichos trabajos se realizaban sin el correspondiente permiso de la Capitanía del Puerto.

Intenso movimiento ayer.

Ayer fué un día de intenso movimiento de barcos en el puerto. Llegaron 9 barcos, con un total de 811 pasajeros, de ellos 546 con destino a la Habana y 265 en tránsito.

Los barcos llegados.

Los barcos llegados ayer fueron: el turbo eléctrico «Oriente», de la Ward Line, directo de New York; el «Florida», de la Peninsular Occidental S.S. Co., de Miami; el «Santa Lucía», de Valparaíso y escalas; y el «Santa Paula», de San Francisco y escalas, ambos de la Grace Line; el hondureño «Corisco», de la Port Arthur; el yacht americano «Alfreda», de Miami; el italiano «Istria», de New Orleans, con carga en tránsito; el noruego «Belmor», de Charles, con carbón y el noruego «Spero» de Charles, en lastre, para cargar azúcar.

Mr. Max Serkendorf.

En el turbo eléctrico «Oriente» ha llegado en sus periódicas visitas a la Habana, el Jefe del Departamento de Pasajeros de la Ward Line, Mr. Max Serkendorf, gran simpatizador de Cuba, el cual no desperdicia la ocasión de encauzar las corrientes de turismo hacia la Habana.

Mr. Serkendorf, nos informó que para el próximo mes de Abril ha organizado una gran excursión que traerá el «Oriente», excursión de Pacua Florida, con un programa tan atractivo y precios tan económicos que será un succés» entre los turistas norteamericanos.

También nos habló Mr. Serkendorf de los preparativos que hace para que los barcos de la compañía conduzcan a México, el gran número de rotarios americanos que acudirá al mitin internacional rotario que se efectuará en Ciudad México; pero como la Ward Line no olvida nunca a sus clientes de Cuba, se propone reservar camarotes para los rotarios cubanos que deseen ir con los americanos en los propios barcos.

Tenemos planes de verdadera acometividad para el futuro, terminó diciéndonos el distinguido amigo, el cual, con Mr. Thomas, el Agente General de la Compañía en la Habana, el Sr. Causse, Agente de Pasajeros, y otros empleados, se dirigió al muelle interesado en ver dar comienzo a las faenas de descarga de las 2.475 toneladas de carga que ha traído en este viaje el «Oriente», estableciendo un record para buques llegados al puerto de la Habana en los últimos cinco años.

También el «Oriente», que por ese motivo no pudo salir hasta las dos de la madrugada, lleva nada menos que 35 mil huacales de frutas y vegetales cubanos, seis mil sacos de azúcar, mil tercios de tabaco, 60 cajas tabacos torcidos, 1,500 cajas de rón, 200 bultos varios.

Para las faenas de descargar y cargar el «Oriente» ayer fueron empleados sin interrupción, durante 18 horas más de 200 trabajadores.

Don Emilio González.

En el turbo eléctrico «Oriente» ha llegado el comerciante y comisionista Don Emilio González, Vicepresidente de la Cámara de Comercio Española de la ciudad de New York, y Presidente de la Sociedad de Beneficencia Española de la propia ciudad.

Con el Sr. González ha venido su esposa, a fin de asistir a la boda de la señorita Entrialgo, hija de nuestro distinguido amigo el Sr. Entrialgo, Gerente de «El Encanto».

Tanto el Sr. Entrialgo y familiares, como Don Víctor Alvarez, Gerente de García y Díaz, Consignatarios de la Trasatlántica Española, y otros amigos acudieron a recibirlos.

Dos catedráticos de la Universidad de Haward.

En el vapor «Florida» han llegado a la Habana, dos distinguidas personalidades científicas norteamericanas, los doctores Thomas Barbour y David Fauchild, profesores de la Universidad de Howard y miembros del Instituto de Rockefeller.

Ambos distinguidos profesionales se han especializados en trabajos sobre enfermedades tropicales, y especialmente sobre fiebre amarilla, habiendo realizado muy atinadas investigaciones y comprobaciones diversas.

Para recibirlos y cumplimentarlos acudieron a bordo los doctores González del Valle y Alonso, médicos de la Sanidad Marítima que los saludaron en nombre del Secretario de Sanidad, y luego los doctores Domingo Ramos y doctor de La Torre y otros compañeros del Instituto «Finlay», del Hospital «Las Animas» y de la Junta de Sanidad.

El Yatch «Elfreda».

De Miami llegó ayer el bonito yacht de bandera americana «Elfreda», que manda el capitán Peter Wilson y en el que viajan Mr. John C. Welwood y familia, y Mr John Warneck y señora.

El Cónsul de Cuba en Roma. .. ..

En el vapor «Istria», de la Italian Line, embarcó ayer el doctor Lufríu, Cónsul de Cuba en Roma.

El Jefe de Redacción del Chicago Tribune».

Entre los pasajeros en tránsito del vapor «Santa Lucía» anotamos al señor Edward Becker, Jefe de Redacción del gran diario de Chicago, «Chicago Tribune», que realizó un viaje de vacaciones por Centro América.

Diplomático mexicano.

Para la Habana, con objeto de dirigirse a su país, ha llegado en este barco el señor Moisés Sáenz Ministro, que fué de México en el Ecuador, y que ahora ha sido trasladado a Dinamarca.

Para cumplimentarlo acudió a bordo el señor Gallardo, Cónsul General de México en la Habana. También el intelectual ecuatoriano señor Fernando Chávez, cuyo viaje tiene por objeto visitar ciudad México y otros lugares del País hermano.

Un distinguido argentino.

También ha llegado en este barco el señor Ingeniero Herminio Arrieta, Miembro de la Comisión de Hacienda de la Cámara de Representantes de la Argentina, y familia.

Para ambos viajeros que acompaña sus familiares se cumplieron las cortesías de estilo.

Para el carnet de mar se exigirá certificado.

Como ya hemos publicado, la Capitanía del Puerto, ha concedido un plazo que vencerá el día 6 de marzo próximo, para que los que deseen tener derecho a ser enrolados en los barcos de cabotaje, se provean del Carnet de Mar, o sea el documento oficial que acredita que el portador es un marinero, o fogonero, engrasador, o cualquier otro cargo manual a bordo de un barco.

Para la obtención del Carnet de Mar, que es gratuito, se exigen no sólo los antecedentes penales del sujeto, sino la partida de nacimiento a fin de poderse comprobar debidamente lo relacionado con lo de los antecedentes penales, pues se han dado caso de confusiones sobre la identidad que se requiere.

Por el «Santa Lucía» llegaron.

Para la Habana, Refugio Artola, José Estéfano, Eduardo Lázaro, Adolfo Friedman Olivia Alvarez, Ponciana Vertia y el player de base ball, Plácido Pérez, cubano.

Entre los de tránsito anotamos al Cónsul de Chile en Berlín, señor Luis Bustamante, el científico americano Henry Shapiro y un grupo de turistas, cuyos nombres ya publicamos con anticipación.

Llegaron felizmente.

En la mañana de ayer, recibió el Jefe de Estado Mayor de la Marina, un radiograma del comandante del crucero «Cuba», informándole que había llegado sin novedad a Port Tampa, a las 12 del medio día, y que el «Juan Bruno Zayas» había llegado a primera hora.

Pasajeros llegados.

Por el turbo eléctrico «Oriente», llegaron ayer a más de los que ya mencionamos más arriba, los señores Antonio Coombs, Carmen Abbadie e hijo, Curtis Gerling y señora, Antonieta Helguera, John A. Kingh Fernando Mier, John Richardson, David Rosemberg, George Stanford, Marie Baxton, Howard Warren, Leonel Bouan, Hice Finebreg; James Youssen Grace Sford, Elle Wilkins Youssen Grace Sbford, Elle Wilkins y otros.

En el «Florida».

Llegaron el doctor José M. Bolaños, comisionado de Inmigración y el inspector del Departamento señor José M. Rodríguez, los cuales despacharon a los 468 turistas que trajo el barco, Alfredo Corral, y señora; María Haya José González, Pablo Carrera Justiz; Alfredo Valdés, Arturo Macari; Jorge Lagomasino; Oscar Malaguer; Alejandro Bakersoff y señora y otros.

La recaudación.

La Aduana recaudó ayer la cantidad de $50.868,73.

Diplomático dominicano.

El día 26 y por la Ruta de la Florida llegará el señor Arturo Despradel, Primer Secretario de la Legación de Santo Domingo en Cuba, al que se le dispensarán las cortesías de estilo.

Cortesía de la policía mexicana a la cubana.

A nombre del Jefe de la Policía de la Habana, Coronel Pedraza, fué despachada ayer por la Aduana un estandarte de seda, con inscripciones de oro, que envía el Jefe de Policía d la ciudad de Tampico, México, como recuerdo de dicho cuerpo y dedicado a la Policía de la Habana como una cortesía entre cuerpos hermanos.

Carga del «Havana».

El «Florida», trajo ayer 160 toneladas de carga que conducía a México el vapor «Havana», y que ahora será enviada en el primer barco de la compañía que zarpe para la vecina República.

El único barco de pasajeros.

Hoy solamente se espera con pasajeros el vapor «Veragua», de la «Flota Blanca», y el ferry «Seatrain Havana», de New York, con carga.

Alegrese de ser

la mano que da a la mano que pide

Compre billetes para el sorteo extraordinario de Marzo 6,

a beneficio de la Asociación Cívica de Beneficencia

35,000 BILLETES EN CENTESIMOS A $25 EL ENTERO

1	Premio de	$250,000
1	„ „	50,000
1	„ „	20,000
1	„ „	10,000
5	„ „ $1,000	„ 5.000
10	„ „ 500	„ 5.000
20	„ „ 200	„ 4.000
2,352	„ „ 100	„ 235.000
2	aproximaciones de $1,000 anterior y posterior al primer premio	„ 2.000
2	aproximaciones de „ 500 anterior y posterior al segundo premio	„ 1.000
2	aproximaciones de „ 200 anterior y posterior al tercer premio	„ 400
2	aproximaciones de „ 100 anterior y posterior al cuarto premio	„ 200
99	„ de „ 100 al resto de la centena del primer premio	„ 9.900
99	„ de „ 100 al resto de la centena del segundo premio	„ 9.900
99	„ de „ 100 al resto de la centena del tercer premio	„ 9.900

2696 OPORTUNIDADES — $ 612,500.00 EN PREMIOS

en todo el mundo

Laboratorios Saiz de Carlos
Sucursal en la Habana: Ave. del Brasil 29

ha sido ensayado el ELIXIR SAIZ DE CARLOS por millones de enfermos del estómago e intestinos, y ha sido siempre tan inmenso el éxito obtenido por médicos y enfermos, por sus efectos rápidos y seguros, que está reconocido en el mundo entero como un medicamento de fama por su bondad y superioridad a todo lo conocido para las afecciones del aparato digestivo. El

ELIXIR ESTOMACAL SAIZ DE CARLOS

ayuda a las digestiones, abre el apetito y tonifica. Suprime el dolor de estómago, acidez, vómitos, dispepsia, diarreas en niños y adultos, dilatación y úlceras del estómago y todas las molestias del estómago e intestinos

DEBILIDAD AGOTAMIENTO

ANEMIA

VINO Y JARABE Deschiens

a la Hemoglobina. — Los Médicos proclaman que este Hierro vital de la Sangre es muy superior á la carne cruda, á los ferruginosos, etc. — Da salud y fuerza. — PARIS.

M.E.C.D. 2016

Anuncios Clasificados de Ultima Hora

ALQUILERES

HABANA

a-1

BEERS BULLETIN

NOTICIAS DE IMPORTANCIA PARA USTED!

VED. ambldo, 3h., piano, radio, $80.
VED. 7 h., 5b., gar. 3 máq., 5|c.,
VED. O. 3 hab., b., gar., $12.
M-MAR. «CAMPOS» ,ambldo., 5h., $225.
C. CLUB: ambldo., 3h., 2b., «BAR»
CAMP. ALM. ambldo. 3h., gar., totales, $60.

ALQUILA: la bonita casa del campo «Villa Inés», de Sr. Rubén ..., «La Lisa», a Mr. Ben Spear... de la casa Lypes Bros, por un año.

TENGO COMPRADOR para finca de 2 a 3 cabs. barato, sin mejoras, $500 por cab.

SE OFRECE la Agencia de una casa de Películas de Newo York.

SE VENDE en ganga, una casa en calle de Pocito, 10 x 30, techos monolíticos, 3h., gar. Costó $10,000, por $1300, al contado.

BEERS HAVANA
Realty Specialists.
(Est. 1906), 9½ O-Reilly St.,
Havana.
A-1

PROXIMA A DESOCUPARSE: SE ALQUILA la casa Amargura número 63, esquina a Aguacate. Se prefiere un solo inquilino. Se admiten proposiciones. Informan: 8 y 19, Apartamento 41, Vedado. García. A-1

CARDENAS 31, BAJOS: $25.00. MOderna, propia para un matrimonio de gusto. Compuesta de portal, sala, tres cuartos chicos, comedor fondo, cuarto y servicio de criados. A-1

a-2 VEDADO

SE ALQUILA UN PISO ALTO: SAla, comedor, tres habitaciones, baño intercalado y cocina. Calle I. número 206, altos, entre 21 y 23. Informes, la misma. A-2

a-4 Marianao y sus Repartos

ALQUILO LUJOSA RESIDENCIA: Villa Gloria. Calle E., esquina 14, Reparto Almendares. Compuesta de 3 amplias y frescas habitaciones, baño de lujo, sala, comedor, pantry, cocina, garage y 2 cuartos de criados. Omnibus puerta. Agua abundante, esquina de la sombra. Informan en la misma.

SE ALQUILA: MARIANAO, AL LAdo del Hipódromo, San Julio y Zapata, chalet con 4 cuartos, sala, comedor, 2,000 metros jardín, garage 2 máquinas: $40.00. Informan al lado.

CALZADA DE COLUMBIA, UNA cuadra de la Curva del Padre Emilio, junto al Paradero de los tranvías, a dos cuadras del tren de Zanja y quince minutos del Parque Central, por la Ruta 22: portal, sala, hall, cinco habitaciones, baño intercalado, calentador), comedor, pantry, terraza al fondo, sótano amplio y ventilado, (casi una planta baja), con tres habitaciones, comedor, cocina, baño y servicio criados, garage para tres máquinas, jardín al frente, fondo y un costado. Véala: 9 a 12 y 3 a 6. Telf. I-6323.

a-5 J. del Monte y la Víbora

BONITA CASA DE 3 CUARTOS, COMpleta y moderna, para corta familia. Desocupada para el día último. Luis Estévez y Heredia. Informan, en la Bodega. Telf. I-4717.

SE ALQUILA, LUZ CABALLERO Y O.Farrill, casa compuesta de sala, comedor, tres cuartos y garage. Informan: M-7717.

a-13 ALQUILERES VARIOS

SE ALQUILA, ALTURAS DE ARROyo Naranjo: atractiva casa quinta, comodidades modernas, 6,000 metros arbolado, pinar, jardín. Comunicación cómoda y continua. Informes: F-1803. A-13

b-1 NAVES Y LOCALES

PRADO 111 Alquilo magnífico zaguán, propio para cualquier establecimiento con fondo en el patio que se preste a cualquier reforma. Y un gran salón en los entresuelos para almacén, oficina o talleres de modistura u otro giro cualquiera. B-1

ALQUILO, REINA 57, BAJOS, ESpléndida casa, para establecimiento y vivienda, con vidrieras y armatostes, al frente dos salones, fondo tres grandes habitaciones, comedor y cocina y baño. $100.00. Aguilera: A-6174 y U-6509. B-1

FABRICA DE GALLETAS: SE ALquila una nave, con horno, preparada sanitariamente, Espada 6. Dueño: U-5870 y U3806. B-1

b-3 DEPARTAMENTOS

PRADO 111 Alquilo lindísimo y fresco departamento con balcón a la calle, frente al Capitolio, vista preciosa. También se alquila una habitación y dos más en la azotea. Casa espaciosísima de buena familia. Se toman referencias. B.3

EDIFICIO PRIETO, MURALLA 98, entre Cristo y Bernaza, el mejor situado para oficinas. Se alquilan buenos departamentos claros, ventilados a precios razonables. B-3

VILLEGAS 113, SEGUNDO PISO. Alquilo departamento de dos habitaciones, muy amplias, con lavabo y vista a la calle. Casa de moralidad. Informan en la misma. B-3

VEDADO: ALQUILO UNA HABITAción para matrimonio, con todo servicio. Precio: $35.00. Para persona sola: $20.00. Calle H, número 53, altos. B-3

ALQUILERES

b-4 HABITACIONES

SANTOVENIA 3, UNA CUADRA CALzada Cerro, habitaciones grandes, piso mosaico, altos y bajos, cocina y luz. Casa moderna y tranquila. B-4

EN CASA PARTICULAR, ALQUILO inmejorable habitación independiente, con vista a la calle, a hombres serios, con o sin comida, Santa Clara 26-H., último piso, esquina a Cuba. B-4

SE ALQUILAN HABITACIONES, con balcones a la calle, con baño y cocina, San Lázaro número 6, esquina a Prado.

CASA DE FAMILIA, ALQUILA A caballero, habitación con vista a la calle, amueblada, con comida, si prefiere; y otra, al lado del baño, Neptuno 206-C., primer piso.

b-6 HOTELES

ANTIGUO HOTEL JEREZANO, EL mejor punto y vista de La Habana. Habitaciones amplias, balcón a la calle. Otra, interior: $10.00, muebles, ropa de cama y baños calientes, Prado 102, altos, esquina Virtudes. B-6

SE SOLICITAN

b9 Agencias de Colocaciones

AGENCIA BEERS: UN CANTINERO, que es libre horas de la tarde: $2.00; cubano, blanco, para elevador: $25.00; mozo de comedor: $20.00, con inglés, O-Reilly 9½. A-3070. B-4

s-1 CRIADAS Y CRIADOS

SOLICITO CRIADA PENINSULAR, joven, para limpieza, cuatro de familia. Tiene que dormir en la colocación y tener recomendación, $10.00 Calle 12, letra F., altos, esquina a 21, Edificio Munguía, Vedado. S-1

s-11 Agentes y Vendedores

REPRESENTANTES

Se solicitan señores activos y de buena presentación, con referencias, para trabajo **permanente** y exclusivo como representantes, a base de comisiones muy remunerativas. Ventas de mercancías americanas y europeas, **solamente** a los importadores e industriales. **No** bodegas, ni tiendas o particulares. Oficina: San Miguel 111, de 9 a 10 a. m. S-11

s14 SOLICITUDES VARIAS

SOLICITO UN MATRIMONIO, PARA casa inquilinos. Tiene que aportar 200 pesos, garantía metálica. No trato otra forma, Carlos III número 219, altos, esquina a Subirana. De 9 a 1, solamente. S-14

SE OFRECEN

s-1 CRIADAS Y CRIADOS

SE DESEA COLOCAR UN JOVEN japonés, de criado de mano. Sabe cumplir con su obligación, O-Reilly número 102. Telf. A-6931. O-1

s2 COCINERAS Y COCINEROS

SE DESEA COLOCAR UN COCINEro español, en casa particular. Cocina española y francesa y hace toda clase de pasteles y repostería. Tiene buenas referencias. Informan: Telf. F-2222. O-2

DESEA COLOCARSE JOVEN ESpañola para cocinera, sabe su obligación, tiene referencias. Teléfono A.1373. O-2

SE DESEA COLOCAR UNA ESPAñola para cocinar y limpiar o cocinar solamente, sabe cumplir bien con su obligación. Calle 4 No. 246, entre 25 y 27. Teléfono F.6265. O.2

SE OFRECE JOVEN ESPAÑOLA, para cocinar y ylimpiar a corta familia. Tiene buenas referencias. Telf. A-4441. O-2

s3 MANEJADORAS

SE OFRECE UNA JOVEN DEL CAMpo, para manejar o limpiar. No le importa ir al campo. Tiene referencias. Telf. F-6121. O-3

COMPRAS

v-9 MUEBLES Y PRENDAS

COMPRAMOS

Oro, Plata y Platino. Facilitamos dinero sobre joyas.

JOSE BAHAMONDE Y COMPAÑIA

Extenso surtido en joyería, por la mitad de su valor. Amistad 94, casi esquina a San José. Telf. A-3650. C-9

Burós Máquinas de Escribir

Sumar. Compro, empeño y vendo: Calcular, coser, mimeógrafos, archivos, cajas Lobelite, equipajes y joyas en general. Llame y vea: Monserrate 39 y Parque Zayas. A-8054. C-9

VENTAS

1 CASAS

SANTOS SUAREZ, FRENTE AL tranvía, moderna, techos monolíticos, portal, sala, recibidor, dos cuartos de 4 y medio por 4, baño completo de primera, cocina amplia, patio pavimentado. Precio de situación, Sr. Pérez, Serrano 9 y medio, esquina a San Leonardo, a las 5 p. m. V-1

CON SOLO $400.00, REGALO CHAlet Villa «Coqueta», Almendares. En $1,100, una de las nuevas casas «El País». Casita cerca Crusellas y Sabatés: $800.00. Otra, mampostería, Lawton: $550.00. ¡Gangazo! Casa costosísima, Santos Suárez. Costó: $18,000. Se regala: $4,000). Venga Hoy. Sola B., entre Milagros y Johnson. V-1

VENTAS

1 CASAS

CASA QUINTA

Vendo palacete moderno con 2700 varas lugar ideal reparto Mendoza, cerca del parque con todas las comodidades, para familia de gusto. Mercado de Tacón No. 28 por Galiano, teléfono M-2010 Marcelino González. V.1

OPORTUNIDAD VENDO CASA COrrales 222, media cuadra Belascoaín, modernizada. Sala, 3 habitaciones, baño completo, patio, cocina, Precio: $2.200. Marrero, Aguiar 25, Notaría. M.7774, U.3188 y U.6671. V.1

VENDO CASA, PLANTA Y MEDIA mixta, en la calle Carvajal. Es una regalía su precio. También, lote de seis casas modernas, una de esquina. Informes: Cerro y Peñón, Bodega. Sr. Luis Iglesias. V-1

GANGA. VIBORA. MODERNA, LUjosa casa, calle Mayía Rodríguez, jardín, portal, sala, 3 habitaciones, baño intercalado, comedor, cocina, etc., $3.200. Marrero. Aguiar 25. Notaría. M.7774, y U.6671. V.1

JOSE CAMPANERIA

COMPRA-VENTA DE CHALETS, CAsas, solares y fincas rústicas. Dinero para hipoteca, Aguiar 68: M-7785

GRAN INVERSION: CERCA PRADO, edificio 4 plantas, 400 metros, esquina, comercio, apartamentos. Renta: 525.00. Precio: $65,000. Otra, 2 plantas, 4 casas, 200 metros: $8,000. Campanería, Aguiar 68. M-7785.

GRAN EDIFICIO, CERCA SAN LAzaro, monolítico, decorado, 4 plantas, 12 casas. Cada una: sala, hall, 2 cuartos grandes, baño, comedor, 200 metros. Renta: $270.00. Precio: 32 mil pesos. Campanería.

GANGAS: RAYO, CERCA REINA, 2 y media plantas, 210 metros: $9,500. Escobar, antigua, 7 por 25 metros: $4,000. Revillagigedo, una planta, antigua, 182 metros: $3,600. Campanería, Aguiar 68. M-7785.

ZANJA, ESQUINA, 200 METROS, COmercio ,una planta: $10,000. Centro, 17 por 21, antigua, a $40.00 metro. Otro, cerca Galiano, 150 metros: $6,000. Campanería, Aguiar 68. Telf. M-7785.

CALZADA REINA, ,ESQUINA, MOderna, 3 plantas, Comercio: $18,000. Centro, 2 plantas, 205 metros, cerca Galiano: $22,000. San José, cerca Belascoaín, 2 plantas, 4 cuartos, etc.: $7,500. Campanería, Aguiar 68. Telf. M-7785.

CALZADA MONTE: GRAN ESQUINA 540 metros, 3 plantas, Comercio. Renta: $450.00, contrato. Precio: $85,000. Concordia, esquina, 2 plantas, moderna, cerca Belascoaín: $9,000 Campanería, Aguiar 68. M-7785.

LUZ, CERCA EGIDO, 240 METROS, una planta, antigua: $3,000. San Nicolás, cerca Malecón, 140 metros, 2 plantas: $5,000. Pasaje Uppman, 2 plantas, moderna: $3,500. Campanería, Aguiar 68. M-7785.

GANGA: CERCA CALZADA INFANta y San Rafael, vendo edificio de 2 plantas, 4 casas y 22 habitaciones. Mide 634 metros. Renta: $150.00. Precio: $18,000. Campanería, Aguiar 68. M-7785. V-1

OPORTUNIDADES: CASA FRENTE cantería: (sala, comedor, 3 cuartos, etc.) (Habana): $1,000 efectivo y $1,000 pagaderos con crédito hipotecario o a $15.00 mensuales. Otra, inmediata Ayestarán: $950.00. Prado 19, altos.

CASA, UNA CUADRA CALZADA VIbora, frente tranvías: $800.00, contado. Delicias, bien fabricada: $1,600. 2 plantas, próxima Parque Fraternidad: $2,900. Casa Infanta (Cerro), con portal: $1,300, Prado 19, altos.

CASA CON COMERCIO, JUNTO REIna y Galiano 350 m.): $8,000. Otra, magnífica, 2 plantas (Vedado): $9,500. Otra, modernísima, inmediata Belascoaín (2 plantas): $5,800. Otra al pie Mercado Unico: $1,800 contado. Prado 19, altos. V-1

v-2 SOLARES

SE VENDE SOLAR, QUINTA AVEnida, frente al Miramar Yacht Club, 18 x 60 varas, a $1.50. Dueño: Villa Lydia, Avenida 10, esquina a 13, Ampliación de Almendares. V-2

ESPERANZA, ENTRE CARMEN Y Figuras, 2 cuadras de Monte, solar 5.35 x 16.75 metros, Aguiar 71, Departamento 201. De 3 a 5 p. m. V-2

GANGAS. AMPLIACION ALMENdares. Solar Avenida Primera entre 12 y 11. Mide 12.95 por 46. 696 varas. $700. Varios más Marrero. Aguiar 25. Notaría. M.7774 y U. 3188. V.2

GRANDES GANGAS: MAGNIFICA quinta, con chalet superiorísimo: (9,000 varas), ómnibus al frente, junto Balneario, sellada, frutales, 15 minutos Capitolio: $3,800. También arriéndase en $25.00 mensuales, Prado 19, altos.

FINCA UNA CABALLERIA, EN CArretera, pozo fertilísimo, arboleda, casas, buen terreno, próxima Vereda Nueva: $3,900. Otra, 3 cuartos, arboleda, casa, tierra primera calidad; $2,260. Otra, junto Cacahual: $3,500. Prado 19, altos. V-2

3 FINCAS RUSTICAS

SE VENDE O SE CAMBIA POR CAsas, en La Habana o sus Repartos, finca de 80 caballerías, zona Artemisa. Informes: Suárez, Avenida del Río, Country Club. V-3

4 ESTABLECIMIENTOS

GANGAS: LECHERIA, $20 00 DIArios, $15.00 de renta, $450.00. Vidriera, vale $1,000, por $475.00. Bodega: $400.00. La mejor Bar-Bodega: $5,500, con $1,000 de venta. Arrojo, Belascoaín 50. V4

VENDO BARRA, PROXIMA A LOS Muelles: $25.00 diarios cantina, 5 años contrato. No soy del giro. Facilidades de pago. Cuenya, Monte y Someruelos, Café. V-4

VENTAS

v-4 ESTABLECIMIENTOS

VENDO BODEGA, SOLA EN ESQUIna ,comodidad para familia, $15.00 alquiler, $800.00. Tengo dos, cuyo motivo es su venta. Cuenya, Monte y Someruelos, Café. V-4

BODEGUEROS: VENDO UN ARMAtoste y mostrador, una pesa Toledo, casi nueva, un molino Universal y un buró. Informan Paula 59, Bodega. V.4

VIVERES Y CANTINA, CAFE CANtina, gran vidriera, bar, panadería y víveres, gran fonda, todo precios baratísimos. Puntos los mejores de la Habana. Neptuno 208. U-1802. Informa: Llenin. V-4

6 Automóviles y Accesorios

VENDO CAMION HURBURT 3 Y media toneladas, motor Buda, magneto Bosch, carburador Stromber, está en excelentes condiciones. Aramburu 8 y 10. La Central. V-6

VENDO CHEVROLET DEL 28 Y UN Chrysler. Pueden verse: Fernandina 61, Garage. V-6

CAMION PIERCE ARROW, EN BUEnas condiciones, de cinco toneladas, con cama nueva, gomas en buenas codiciones. Poco uso, listo para trabajar: $300.00. Sr. Pérez, Serrano 9 y medio, esquina San Leonardo. V-6

v-7 MAQUINARIAS

SE VENDE BOMBA PARA GASOlina "National", con su globo lumínico, manguera y pitón de descarga automática positiva y un juego de medidas para la misma. Todo está en buenas condiciones. Puede verse en Aramburu 8 y 10. La Central. V-7

VENDO FORD DEL 27, 4 PUERTAS y un radio Majestic, modelo 21, de mesa, 8 tubos. Informan: Teniente Rey 86, entre Villegas y Aguacate. Telf. M-7185. A. Rodríguez. V-7

8 DE ANIMALES

SE CAMBIAN VACAS RECENTINAS, por añojas de raza, o vacas disfrutadas, que no sean viejas. Informes: Suárez, Avenida del Río, Country Club. V-8

10 Instrumentos de Música

PIANO MAGNIFICO, DE LA MARca J. Giralt e Hijo, completamente nuevo. Se da muy barato. Monte 18, bajos, entre Aguila y Angeles. V-11

12 RADIOS

GANGAS. — RADIOS MARCAS acreditadas, funcionando perfectamente, puede elegir: Víctor, Majestic, Atwater Kent, Crosley, Phillips, R. C. A.; los hay desde $8.00. Real No. 50, lado dentista. Puentes Grandes.

SOBERBIA OPORTUNIDAD: RADIO marca Silver Marshall, lindo gabinete, Superheterodino, perfectas condiciones mecánicas, extraordinario alcance. Costó $125.00. Véndolo: $40.00 Véalo: Apodaca 46, bajos, casi esquina Suárez.

URGEME VENDER BONITO RADIO, moderno, cinco bombillos, prácticamente nuevo, traído de Chicago. Lo doy: $27.00. Verlo, después 10 a. m., Plasencia 21, bajos, esquina Peñalver, cerca Infanta.

SOBERBIA OPORTUNIDAD: RADIO Silver Marshall, de gabinete, perfectas condiciones mecánicas. Costó: $125.00. Véndolo: $40.00. Verlo, Apodaca 46, bajos, esquina Suárez. V-12

VENDO RADIO MAJESTIC, BELLO mueble, nueve bmbillos, completamente nuevo: $45.00. Otro, Majestic: $35.00. Véalos, Hornos 8, altos, entre Vapor y Príncipe, cerca Parque Maceo. V-12

13 LIBROS E IMPRESOS

HISTORIA DE ESPAÑA, POR MOdesto Lafuente, 15 tomos: $5.00. Geografía Universal y particular de España, 4 tomos, grandes mapas: $8.00. Sol 116, Librería. V-13

15 OBJETOS VARIOS

VENDO REFRIGERADOR ELECtrico. Costó: $430.00. Lo doy en $150.00. Radio Atwater Kent, modelo 89; mimbre para terraza o sumparlor. Todo en perfectas condiciones. F-6717. V-15

PARA LAS DAMAS

pd3 Interés para las Damas

MODISTA: ME HAGO CARGO DE toda clase de costura, ropa interior de señora. Vestidos, desde $1.00. Perseverancia 6, bajos. PD-3

ENSENANZAS

e1 Profesoras y Profesores

INGLES. DISTINGUIDO CABALLEro londinense tiene algunas horas disponibles. Enseñanza rápida y agradable. Farnes, Hotel «Ritz», M. 5961. E.1

PROFESORA AMERICANA DA CLAses de su idioma en su casa y a domicilio. (Visiting governess) a precios módicos. Basarrate 10. Departamento 310. E.1

INFORMACION POLITICA

NO ES CIERTO QUE EMBARQUE PARA CONFERENCIAR CON MR. WELLES EL ALCALDE HABANERO

Se dijo ayer, por un periódico de la tarde, que el doctor Guillermo Belt Alcalde de la Habana, embarcaría para los Estados Unidos con el fin de conferenciar con el ex-Embajador de los Estados Unidos en Cuba y actual Subsecretario de Estado norteamericano, Hon. Benjamín Summer Welles.

Tal noticia carece en absoluto de fundamento. Así podemos asegurar a nuestros lectores.

El doctor Belt pensaba pasar el fin de semana en sus posesiones de la Florida, y descansar de sus árduas labores al frente de los destinos de la capital habanera, pero desistió de ello obligado por las muchas ocupaciones que en el momento tiene. Es lo único cierto que hay sobre el particular.

RICARDO CARRERA Y EL CND

Se nos informa que acaba de regresar de las Villas, después de un recorrido político por Cienfuegos el señor Ricardo Carrera, líder del CND en esa provincia y valioso factor menocalista. Carrera visitará al general Menocal, imponiéndole de sus impresiones recogidas y del entusiasmo de sus correligionarios cienfuegueros, que dirige Rafael Pérez y Morales, Presidente del Partido en la Perla del Sur, con la colaboración de los doctores Rodolfo Hernández Febles, Coronel Roque, Abelardo Ríos y Menéndez, Presidente de la sargentería del CND.

Carrera dice que el partido está hoy más que nunca en condiciones de medir sus fuerzas y que no sigue más orientación que la del general Menocal, cuyos prestigios políticos son hoy, a su juicio, los que más alto se cotizan en la bolsa política y cuyo patriotismo y desinterés lo hacen el más hábil político del momento.

El líder cienfueguero hace elogios del Comandante Pedraza, Presidente del Ejecutivo Provincial del CND, que con tanto acierto dirige el menocalismo en las Villas.

OPTIMISTA EL SECRETARIO DE GOBERNACION

Al ser interrogado ayer el doctor Raúl de Cárdenas, Secretario de Justicia e interino de Gobernación, expuso que se siente altamente optimista respecto al buen sesgo que va tomando la llamada Junta de Notables en sus reuniones, especialmente, desde la última sesión a que concurrió el Mayor General Mario G. Menocal, y que sustenta el criterio de que pueda llegarse a la ansiada normalidad social, política y económica del país. Agregó que estima que pronto será una bella realidad la normalización, que tanto desea y necesita el país, dados los patrióticos sentimientos del Coronel Mendieta, de sus colaboradores en el Gobierno y del propio General Menocal.

Terminó diciendo que hasta aquel momento, —el en que hablaba con los repórters, una de la tarde— no se había hecho nueva citación para otra entrevista de los componentes de la Junta de Notables, pero que cree se haga en los comienzos de la semana próxima.

UN TERCERO COMITE PRO GUILLERMO BELT PARA ALCALDE: EL DE MONSERRATE

En la casa Campanario 45, se constituyó anoche el tercer Comité Pro-Guillermo Belt para Alcalde de la Habana; el de Monserrate, concurriendo muchas personas, destacándose representación nutrida de la mujer cubana, resultando el acto sumamente lucido; dichas constituciones de comités están a cargo de Ramón Noriega y Luis F. Argüelles, Presidente y Secretario respectivamente, del Comité Central Ejecutivo.

Fué elegida la Directiva: Presidente: José A. Cuervo y Secretario la señorita Isela Blanco y Virginia Cruz, además de los demás cargos propios de esta clase de organismos; proclamándose, entre entusiastas aplausos, la candidatura del doctor Guillerbo Belt para Alcalde por el Partido Unión Nacionalista. Presidió el acto el doctor Rufino Moreno, actuando de Secretario el señor Luis F. Argüelles.

Hablaron el señor Ramón Noriega el doctor Rufino Moreno, y los señores José A. Cuervo; Aurelio Torres; Augusto Alfonso; Luis Rengifo; Ramiro Curbelo; Luis F. Argüelles; Dr. Lanuza; Gabriel Sánchez y otros, haciendo el resúmen el doctor Nussa, que estuvo muy conceptuoso.

QUE SE ABRAN LAS FILIACIONES DEL NACIONALISMO PIDEN EN JARUCO

El señor Fernando Cepero desde Jaruco, nos escribe para que se haga público su deseo, interpretando el de los nacionalistas de ese término, de que se abran las afiliaciones en ese partido las que desde el diez de diciembre del pasado año están cerradas estimando que ese procedimiento, el de cerrarlas, pugna con los principios democráticos y tiende a repetir los antiguos de no reorganización y control del Partido por determinado grupo.

Agrega que es mendietista, que se alzó en el año 1917 y que tiene la seguridad que el coronel Mendieta ignora lo que pasa en el nacionalismo.

EL COMANDANTE OLIVA Y EL PARTIDO NACIONALISTA

El Comandante Longino Oliva, Presidente de los Nacionalistas de Cayo Hueso, nos informa que se mantiene completamente alejado de toda tendencia partidarista, que como nacionalista disciplinado sólo acata órdenes del alto mando del Partido, y que a ese efecto y de acuerdo con el parecer del Comandante José González, Presidente del Comité Gestor Municipal del PUN, próximamente abrirá un Círculo y Oficinas para prestarle mejor atención a los nacionalistas de Cayo Hueso y vecinos en general.

«Mi condición de veterano en el nacionalismo —continúa manifestándonos el Comandante Oliva,— no se me puede discutir ya que siempre he gozado de la amistad y estima del Coronel Mendieta, desde hace años, al extremo de que cumpliendo órdenes de él llevé la orden de alzamiento a las Villas, en la fracasada guerrita del 31».

NACIONALISTAS QUE RENUNCIAN Y PASAN AL PARTIDO CONSTITUCIONAL SOCIALISTA

GUANABACOA, febrero 23. DIARIO. Habana.—En la Junta General Extraordinaria celebrada esta noche por el Ejecutivo Municipal del «Tercio Unión Nacionalista», se acordó, por unanimidad, renunciar a la afiliación que tenían del Partido «Unión Nacionalista» e ingresar, con todos los miembros de los veinte Comités constituídos, —diez de hombres y diez de mujeres—, en el Partido Constitucional Socialista que preside el doctor Carlos Manuel de la Cruz.

Los nuevos afiliados al Partido Constitucional Socialista, que mencionamos, son: Luis F. de Villaescusa. Presidente del Tercio y que presidió la Junta, José B. Colado, Secretario Abelardo Romo. Alejandro J. Martínez; Miguel López, doctor Jenaro González Brito. Pedro Calvo, Manuel Martínez, Juan Nadal Rogelio Espinosa, Vicente González, Isacc Viondi; Jos L. Hernández, A. Moreno, Clemente Ramos; Salvador Flores; J. García Porrúa; Manuel Soler; Francisco Sánchez; José Quintana; Gerardo Núñez; Miguel Herrera; Federico Bernal; Rufino Muñiz; José R. Pérez; Francisco Vergara; Ramón Martínez; Marcos Luis Corona; Camilo Martínez; Sabás Carrero; Francisco Figarola; José María Echenique; Armando Ramírez y las señoritas Inés Marrero; Flora Herrera; Ana del Corral; Leonila Covarrubia; Flora Ramírez; Lutgarda Mora; Encarnación Rodríguez y Clara Carrera.

ESPECIAL.

DE LAS OFICINAS DEL PARTIDO LIBERAL

Continúa siendo muy visitada la residencia del Presidente del Directorio Liberal, señor Ramón Vasconcelos donde se nota un movimiento inusitado de líderes de todos los términos de la provincia, quienes acuden a la oficina deseosos de tomar las últimas impresiones sobre la rehabilitación del Partido Liberal.

También numerosos sargentos de los barrios habaneros estuvieron durante todo el día de ayer a interesarse por la marcha de la campa liberal.

Entre ese centenar de líderes, citaremos a las siguientes personas: Sr. Arturo Barata Cárdnas, de Santa Clara; Dr. Juan Mendieta, de Palma Soriano; Sr. Otilio Gutiérrez de Artemisa; señor Leonardo Marquetti, de Alquizar; señor Manuel González Regalado, de Güines, señores doctor Antonio Pérez Olivera y Bernabé Roche de Batabanó; señores Miguel A. Aguiar y Francisco Palomares, de Güines; señor García Muñoz de P. Padre; doctor del Pino, de Vueltas; señor Manuel Caballero, de Guanabacoa; señor Fernando de la Cantera de Cárdenas; doctor Juan F. Chalons, y los señores Octavio Valdés, Fernando de la Riva, Neno Pertierre, Manuel Buchó, Francisco Otero, Cándido Romero, Pedro Labarrere, José Manuel Cruz, Mario Guerrero, Néstor Nodarse, José Morales Pons, y otros muchos que harían interminable esta lista.

También estuvo el señor Carlos Nardo, ex-alcalde de Bauta.

—Apenas lanzada a la circulación la primera edición del libro titulado «Dos Años Bajo el Terror», cuyo subtítulo es Revolución y desintegración» cuyo autor es el periodista Ramón Vasconcelos, ha sido totalmente agotada.

A petición de numerosas personas se está preparando otra edición más cuidadosa que estará a la venta muy en breve. El buró de venta ha sido instalado en Virtudes 144 altos.

Defunciones ocurridas ayer en la Habana

HASTA LAS 4 P. M.

Lucía Martínez, negra, 21 años, Soledad 18, Tuberculosis pulmonar.
Dolores Sainz, blanca, 85 años, Asilo Santa Marta, Senilidad.
María Antonia González, blanca, 17 años, La Rosa 14, Septicemia.
José Bada Bustamante, blanco, 37 años, San Francisco 112, Insuficiencia aórtica.
Isabel Ovin Serpa, blanco, 65 años Armas 24, Asistolia.
José Jiménez Santana, blanco, 69 años, M. Gómez 473, Enfermedad Orgánica del corazón.
Daniel Navarro Espino, blanco, 58 años, Cerro 440, Cáncer de la lengua.
Alfredo Ramírez Arellano, negro, 57 años, Finlay y San Antonio, Estrechez aórtica.
Paula Alonso Sermant, blanco, 35 años, San José 33 Luyanó, Tumor uterino
Enrique Cert Peñalver, blanco, 39 años, Quinta Dependientes, Hemorragia cerebral
Octavio Correa Peiran, blanco 58 años, Luco 19 Luyanóó, Embolia cerebral
Ramona Facenda, blanca, 20 años, Hospital Las Animas, Paludismo
Cándido Sosa Pérez, blanco, 44 años H. Las Animas, Gripe.
José Fernández López, blanco, 61 años, Cerro 472, Arterio esclerosis
Emilio Villena, negro, 50 años, H. Universitario, Miocarditis crónica.
Julia Castillo, mestiza, 62 años, Durege 38 D Arterio esclerosis.
Vicente Linas, blanco, 43 años, H. Universitario, Oclusión intestinal.
Miguel Cruz Alvarez, blanco 6 meses H. Universitario Enteritis.
Rodolfo Pita, blanco, 3 días, H. Universitario, Enteritis.
Peregrina Carbajo, blanco,28 años H. Universitario, Peritonitis por Perforación uterina.
Julia Castillo Torres, mestiza, 38 años, H. Universitario, Oclusión intestinal.
Felicia Cárdenas Monteagudo, mestiza, 60 años, Santa Ana 9, Enteritis Crónica.
Dolores Castillo, blanca, 44 años, 15 y 4 Vedado, Asistolia.
José Subiela, blanco, 41 años, Benéfica, Tuberculosis pulmonar.
Joaquín Codina Cortés, blanco, 70 años, Cerro 659, Miocarditis.
Sergio Mariné Hernández, blanco, 1 año, H. Mercedes. Bronconeumonía
José Pérez, blanco, 54 años, H. Mercedes, Neoplasia, Abdominal.
Benigno García blanco, 26, Sanatorio Esperanza, Tuberculosis pulmonar
Emilia González, blanca, 56 años, Aguila 274 Cáncer del Esófago
Manuel Martínez, blanco; 68 años, Juan Abreu, Arterio esclerosis.
Evelio Gómez Machado, blanco 30 años, Salud 100, Suicidio por arma de fuego.

OFICIAL

REPUBLICA DE CUBA

SECRETARIA DE HACIENDA

ADUANA DE LA HABANA

NEGOCIADO DE APREMIOS

FABIO GONZALEZ SANTOS, ADMINISTRADOR DELEGADO DE LA ADUANA DE LA HABANA, POR EL PRESENTE EDICTO HAGO SABER:

Que en el expediente de apremio número 1251, he dispuesto sacar a pública subasta por término de cuatro días en segunda convocatoria, los bienes embargados en el mismo, consistentes en:

DIEZ MIL LITROS DE RON y DIEZ MIL LITROS DE COÑAC, DEPOSITADOS EN CURVATOS, TASADOS EN OCHO MIL QUINIENTOS PESOS; fijándose para tipo de esta subasta **SEIS MIL TRESCIENTOS SETENTA Y CINCO PESOS** ($6,375.00). Dicha subasta tendrá efecto el día primero de marzo entrante a las nueve de la mañana, en el Negociado de Almacenes de esta Aduana. La mercancía relacionada, se encuentra a la disposición de quien desee examinarla en Infanta número 44½ en esta ciudad, y el expediente en el Negociado de Apremios de esta Aduana.

Se advierte que no se admitirán posturas que no cubran las dos terceras partes del tipo de subasta fijado, y que para tomar parte en la misma habrá de depositar previamente en la Caja de esta Aduana el 10% de dicho tipo.

Y para su publicación en el periódico «Diario de la Marina», expido el presente edicto en la Habana a veinte y dos de febrero de mil novecientos treinta y cinco.

Fabio González Santos.

PROFESIONALES

1 DRES. EN MEDICINA

DR. OCTAVIO RIVERO, EX ASIStente del Servicio del Profesor Saye (Barcelona), Jefe Clínico del Dispensario Antituberculoso Municipal. Consultas diarias. Campanario 43. Consultas: de 5 a 7. Telf. A-5848, Habana.

DR. MANUEL BETANCOURT

Vías Urinarias, Venéreo. Asistente 4 años de los Profesores Marión, Heitz, Boyer, de París. Consultas, de 3 a 5, San Lázaro 173, primer piso. Telf. M-6347.

ENFERMEDADES DE SEÑORAS

DR. MILLA SOLSONA, Servicio de Enfermeras. Tratamiento de las enfermedades del aparato Genital de la Mujer, Insuficiencia, Disfunción Ovárica, Impotencia, Esterilidad Neurastenia Sexual, etc. Consultas de 2 a 4 Obispo y Habana. Sexto piso. Teléfono: M.7732. P.1

DR. ANTONIO PITA

MEDICINA GENERAL Y ENFERMEDADES NERVIOSAS Y ENDOCRINAS

Contando con el mejor Instituto de Fisioterapia de Cuba. Tratamiento efectivo de la neurastenia. Enfermedades crónicas y glandulares. Nuevo método de estimulación del simpático. Consultas, de 2 a 4 p. m. No visita, ni da consultas por Correo. **San Lázaro 45, entre Prado e Industria.** Consulta especial: $10.00.

p-3 DENTISTAS

Dr. Armando Crucet

CIRUJANO DENTAL Y ORAL

De la facultad de Pennsylvania y del Garetson Hospital of Oral Surgery de Philadelphia. Tratamiento de la **Piorrea-Alveolar** y de las **sinucitis** crónicas del maxilar y Obturaciones y dentaduras de porcelana, anestesia por el gas. Paseo número 17, entre Calzada y Línea, Vedado. Teléfono F.5153. P.1

DR. JOSE M. GATELL

GABINETE DENTAL

Precios: una extracción, sin dolor, $1.00. Limpieza, $1.00. Empastes, desde $1.00. Corona oro 22 kilates, $4.00. Dentaduras, $10.00. Demás trabajos, a precios económicos. Facilidades de pagos. Consultas, de 8 a 8. Habana 98, entre Obispo y Obrapía.

p-5 CLINICAS

CORPORACION CLINICA

ACOSTA NUMERO 7, HABANA
TELEFONO: M-3930.

Médicos Cirujanos Parteros, Comadronas, Oculistas y Dentistas. **Hemorroides, Curación Radical sin Operaciones.** Vías Urinarias, Impotencia y demás enfermedades. Análisis (Rayos X). Tatuajes, Berrugas, Senos, Obesidad Arrugas, etc. (Quitados y Corregidos). Reconocimientos: $1.00. Consultas: $0.50. **Por Especialistas.** Atendemos de 1 a 8, exclusivamente.

PROFESIONALES

p-5 CLINICAS

GABINETE UROLOGICO ALEMAN

VIAS URINARIAS. — CONSULTAS Gratis de 7 a.m. a 7 p.m. Jesús del Monte 135, bajos, frente a la Quinta de Dependientes. Tratamientos modernos con vacunas alemanas para curar la gonorrea en 15 días. Telf. M.6784. No importa que sean crónicas o mal curadas. Garantizamos que no quedan recogidas. Facilidades de pago. Impotencia y debilidad sexual. Piel y sífilis. P.5

p-7 ABOGADOS Y NOTARIOS

Dr. ISIDORO CORZO

ABOGADO

Especialidad: DIVORCIOS. CALLE 9 número 25, entre H e I. Telf. F.5086, Vedado.

Dr. Angel Fernández

DIVORCIOS

Muy rápidos, de 5 a 30 días. Plazos cómodos, en toda la República, a cubanos y extranjeros. Obrapía 17, de 2 a 7 p. m. Telf. A-3060.

ALQUILERES

a-1 HABANA

SUBIRANA 8, ENTRE ESTRELLA Y Maloja, se alquila antigua y amplia casa de sala, zaguán, saleta, seis habitaciones, hermoso sótano etc. Baratísima, La llave e informes, allí A.1

SAN MIGUEL 235 C. ENTRE SAN Francisco y Espada, 3 habitaciones y 1 en la azotea. Baño completo, $25.00. La llave al lado. A.1

Para un buen Establecimiento

Se alquilan baratos, los bajos de

O'REILLY 51

Frente a la Metropolitana. Informan por teléfono: M-7911. Llaves en el tercer piso.

ALQUILO ALTO MODERNO, DESAgüe 69 esquina a Franco, sala, comedor, cuatro habitaciones, baño intercalado, cocina, servicios. Agua garantizada. Alquiler 30 pesos. Llaves Desagüe 55, casi esquina a Oquendo. A.1

ALQUILO 25 PESOS BAJOS FIGUras 77, dos cuadras Monte. Sala, tres ventanas, saleta, tres cuartos, Verla p tratarla en la misma de once a una. A.1

ALQUILO ESTRELLA No. 231, ALtos, entre Infanta y Ayestarán, Sala, comedor, tres habitaciones, baño intercalado y cocina. Informa: Ramón G. Fernández. Telf| U.1157. A.1

ALQUILO LOS BAJOS AGUIAR 18, modernos, con todas comodidades. Informan en los mismos. A.1

EDIFICIO MENENDEZ, VIRTUDES y Gervasio, alquilo primero de esquina amplio, fresco, hermosa sala, saleta, comedor 3 habitaciones, baño intercalado, gas, servicio criados. Informan en la Bodega. A.1

MODERNOS ALTOS SE ALQUILAN en Animas entre Aramburo y Soledad. Sala, comedor, dos habitaciones, baño y cocina. Alquiler $22.00. Llaves e informes en la misma. A.1

SE ALQUILA LA HERMOSA CASA, Lealtad 116, altos, entre Salud y Dragones, propia para dos familias. Pueden ir a verla, de 2 a 5. Precio de situación. Telf. A-1805. A-1

ALQUILO EL LUJOSO TERCER PIso de la casa General Carrillo No. 151½ entre Espada y San Francisco compuesto de sala, tres cuartos, comedor, cocina, baño intercalado y servicios de criados. Informes en el mismo. A.1

PARA FAMILIA O COMERCIO

Se alquila la planta baja de la casa Sol número 118, a media cuadra de Egido, Compuesta de sala, saleta, 4 cuartos espaciosos, dos baños con instalación de agua fría y caliente, cocina y un gran patio. Informa el encargado de la casa. Egido No. 11. A.1

¡BUSCA CASA!
LLAME AL
M.6747
SEGURAMENTE ALLI ENCONTRARA LA QUE UD NECESITA
O VAYA A
MORRO Y GENIOS
EDIFICIO "GOMEZ"
ALLI LE INFORMARAN

ALQUILA SAN FRANCISCO 53 A. a media cuadra de Carlos III e Infanta, sala, comedor, cuarto y baño, casa independiente puerta a la calle, $ 14.00. Aguilero, A.6174 y U.6509. A.1

ANIMAS 182, ALTOS ENTRE GERvasio y Belascoaín. Sala, comedor, tres habitaciones, cocina, cuarto y baño de criados. Cinco ventanas. Informes en la misma. o F.1333. A.1

SE ALQUILA: JOVELLAR 10, ENtre Aramburu y Hospital: sala, recibidor tres habitaciones, baño completo intercalado, hall, comedor al fondo, cuarto y servicio criados, est. $30.00. Informes: U-5858. A-1

SAN JOAQUIN 33 Y MEDIO, ENTRE Monte y Omoa. Se alquilan bajos: con sala comedor, cuatro cuartos, cocina, patio. Precio: $25.00. Llave en los altos. Dueño, en Villegas 78, Ferretería. A-1

LUCENA 21, SAN JOSE Y SAN RAfael, alquilamos piso alto, sala, recibidor, cuatro cuartos, baño intercalado moderno, cuarto servicio criados cocina, patio, precio módico. Informan: ferretería Belascoaín y San Rafael, teléfono U.5215. A-1

GALIANO 94, LA CASA ROS Y NOvoa. Alquilan sillas plegadizas y muebles, Ventas a plazos y todo comprador del Jabón Castilla natural «Rosnovoa», se le obsequia con los incomparables bombones de «La Estrella». A.1

SE ALQUILA UNA CASITA MOderna. Renta 12 pesos, calle Factoría No. 108. La llave en la bodega Informan U.6642. Jovellar y Hospital. A.1

a-2 VEDADO

27 Y B

Bajos de esquina, todo decorado, fresca, amplia y clara, con jardín, portal y terraza, tres cuartos dormitorios y demás comodidades. Tiene garage. Informan en la misma. y Consulado 52, altos. A.2

CALLE 29, ENTRE B Y C., VEDAdo: Se alquilan los altos de Villa «Dulce María»: cinco cuartos, baño intercalado, etc etc. Garage espacioso, en $50.00. J. Balcells y Compañía, San Ignacio 33, A.2788.

M.E.C.D. 2016

ALQUILERES

a-2 VEDADO

ALQUILO. VEDADO. 8 No. 6, ENtre Calzada y 5a. Sala, comedor, tres cuartos y de criados. Piezas muy amplias. Garage. Llaves 8 No. 10. Sra. Carolina Dueño. Encarnación 10 Jesús del Monte.

SE ALQUILA, LUJOSO CHALET, fresco, con o sin muebles, cinco habitaciones, magníficos baños, garage grande, patio, cuartos de criados, etc., Calzada esquina a M., entrada del Vedado. A.2

21 ESQUINA 14, SOMBRA, ALTOS modernos, sala, comedor, 3 cuartos y servicios criados, llaves en la misma. Informan: F.2137.

SE ALQUILAN LOS ESPLENDIDOS altos de 25 entre L y M con todas las comodidades. Informan en la misma. A.2

GARAGE: 17, ENTRE 10 Y 12, MAGnífico y amplio, entrada absolutamente independiente, servicios para el chofer, agua corriente para la limpieza ,etc. Precio inigualado. Informes: Goizueta. F-3937. A-2

VEDADO: SE ALQUILAN HERMOsos altos, Calle 15 número 451, entre 10 y 12: terraza, sala, 4 hermosas habitaciones, dos a cada lado del hall, dos baños intercalados completos, comedor, cocina y cuarto de criados. Precio: $60.00. Informan en la misma. A-2

SE ALQUILA LA HERMOSA RESIdencia situada a la entrada del Vedado, en la calle Línea esquina a N, cera de la sombra, frente a la Embajada de España. Informa el portero. A.2

SE ALQUILA CASA MODERNA, 4 habitaciones con closets, dos magníficos baños intercalados, sala, comedor, amplio portal, cocina, cuarto criados, baño y servicio. Garage y cuarto chauffeur. Precio razonable. Calle H, No. 184 entre 21 y 23. A.2

SE ALQUILA LA CASA CALLE 25 No. 367 entre Paseo y 2, Vedado, con sala, com édor, tres cuartos, cocina, baño con agua caliente, cuarto y servicios de criados. A.2

SE ALQUILAN LOS ALTOS DE 15. número 470, entre 10 y 12: terraza cubierta de persianas, sala, cinco habitaciones, hall, comedor, baño, cocina, servicios criadas y terraza al fondo: Precio: $50.00. Informan: Telf. FO-1693.

MAGNIFICOS ALTOS, EN 15 ESQUIna a 2, con amplia terraza cubierta, espacioso hall, cuatro cuartos con closets y demás comodidades. Construcción moderna y muy confortable. Informan, al lado. A-2

PRECIOSOS ALTOS 188 CALLE C. tres habitaciones, bonita sala, comedor, terraza, baño lujoso, servicio criados, closets, agua abundante, garage lado sombra, todas comodidades, completamente renovándose. A.2

POR 150 PESOS LUJOSA CASA Calzada 130, con 7 dormitorios, 5 baños garage 3 máquinas. Visitarse 2 a 3. Informan teléfono A.3045. A.2

a-3 CERRO Y PALATINO

SAN SALVADOR NUMERO 7-A., BAjos, casita confortable, propia para matrimonio de gusto, con sala, 3 habitaciones amplias, bao, patio y cocina. Precio rebajadísimo: 10 pesos. Informes: Goizueta. F-3937. A-3

2 CASAS, 12 Y 15 PESOS

Altos buenos. Sala, comedor, 3 cuartos y portal. Sala, 2 cuartos. Prensa 19, esquina San Cristóbal, una cuadra del tranvía Cerro. Informan bodega de esquina. A.3

a-4 MARIANAO Y SUS REPTOS.

SE ALQUILA CHALET DE ALTOS y bajos, con garage. Calle Reina esquina a Parque, Buen Retiro, Marianao. Puede verse a todas horas. M.6917. A.4

REPARTO COLUMBIA, PARTE ALta, Primelles entre Calzada y Línea tranvías. Hermosa casa, comodidades completas, fresca. Cuarenta pesos. M.3555. A.4

SE ALQUILA CHALET DE DOS plantas en el Reparto La Sierra. Dos plantas y ocho habitaciones. Calle 1a número 15 entre 4 y 6. Precio: 60 pesos. FO.2818. A.4

SE ALQUILA ESPLENDIDO SALON con portal, propio para sociedad comercio u oficina, en Real 119, Marianao, frente al parque, $25.00. Encargado Sr. Mateo. A.4

SE ALQUILA LUJOSA RESIDENcia, magníficos baños 5a. Avenida y 12, Reparto Miramar. Garage para 3 máquinas. Teléfono A.2255. A.4

CHALET DOS PLANTAS ESPACIOso y cómodo para una familia de gusto, con garage, Avenida Central No. 10 esquina Avenida Bellavista, reparto Kohly, informa su dueña al lado. A.4

MARIANAO: SE ALQUILA LA CASA Pasaje A. número 24, entre 3 y 4, Buena Vista: portal, sala, saleta, 2 cuartos baño, buena comunicación Galiano 75, Café «Encanto», Sr. Díaz. A-4

REPARTO ALMENDARES. COMOda y moderna casa en Primera entre Fuentes y Lanuza, 2 habitaciones, baño verde intercalado, $19. Informan: F.1592. También una bodega con armatoste en Buenavista, calle 7 y Ave. 5a. Precio $16.00. Primer mes gratis. A.4

a-5 J. del Monte y la Víbora

SE ALQUILA BARATA LA MODERna casa San Lázaro 36 entre San Francisco y Concepción con sala, saleta, cuatro cuartos, baño intercalado y cocina y patio grande. A.5

ALQUILO EN LA VIBORA, HERmoso chalet, situado en la calle Carmen y Luz Caballero, terreno para jardín, sala, comedor, cinco habitaciones, espléndidos baños, garage, gas, etc. etc. Informan en la Manzana de Gómez número 240. Teléfono A.4893. A.5

ALQUILO BUENA CASA ARMAS 28 Víbora, entre Santa Catalina y San Mariano, 25 pesos alquiler. Llaves Bodega esquina. A.5

EN $19 SE ALQUILAN LOS FREScos bajos de Estrada Palma 58, esquina a Heredia. Llaves e informes en los altos, La dueña: teléfono F.3155. A.5

SE ALQUILA UNA CASA, EN LAgueruela 37, entre Segunda y Tercera, con jardín, portal, sala, saleta, tres habitaciones, comedor al fondo, cocina, baño y sótano, con tres buenas habitaciones, lavadero y servicio, patio y traspatio. Informan: U-1808. A-5

SE ALQUILA LA CASA AVENIDA de Acosta No. 28, entre 2a y 3a, (Víbora), con portal sala, hall, 5 amplias habitaciones, comedor, baño intercalado y demás servicios. Tiene garage con capacidad para dos máquinas. Informan en la misma A.5

PUNTO ALTO, VIBORA, ALQUILO casa interior: sala, cuarto comedor, cocina, servicio, lavadero, mucho patio: $7.00, Vista Alegre 41 entre Lawton y Armas. A-5

LUZ CABALLERO 14 ENTRE CARmen y Vista Alegre. Detrás Colegio Maristas. Preciosos bajos, cinco habitaciones. Comedor, lujoso baño. Garage. Llaves encargada al fondo. $30.00. Telf. F-4845. A.5

ALQUILERES

a-7 LUYANO

CASITAS $9.00, COMODAS Y MOdernas. Sala, cuarto, patio, puerta y ventana a la calle y altos balcón todas independientes. Herrera 51, esquina a Reforma, altos de esquina el dueño. A.7

a-13 ALQUILERES VARIOS

REPARTO ARDAI: ALQUILO COmoda y bonita casa quinta con 18.000 varas de terreno, frutales de todas clases, comunicación por carretera y tranvías del Rincón pasaje cinco centavos. Informes teléfono F.5620 o en Obispo 94. Sr. González. A.13

b-1 NAVES Y LOCALES

SE ALQUILA GRAN LOCAL PARA venta leche cruda u otra cosa, azulejado arriba. Calle Goicuría 24 esquina Luís Estévez, véalo. Informan al lado, accesoria. Santos Suárez. B.1

NAVE DE 1.500 METROS, PROPIA para almacén o garage se alquila en módico precio. Animas 177, próximo al Parque Maceo. B.1

FRENTE A SECRETARIA HACIENda, Obispo número 22. Alquilo amplio local para establecimiento, con vidrieras al frente. El precio es muy reducido. Informes: Manzana de Gómez número 240. A.4893. B.1

SE ALQUILA UN MAGNIFICO LOcal, en Luz esquina a Oficios, propio para establecimiento, con varias divisiones y servicios. Informan en la Manzana de Gómez número 240. Teléfono A.4893. B-1

SE ALQUILA PRADO 41, ENTRE Refugio y Colón. Planta baja, local propio para oficina o comercio. Informan en el primer piso B.1

SE DESEA SABER EL PARADERO de los Herederos de Antonio Yáñez, natural de Mañon, Provincia de La Coruña. Para informes Luís Formoso. San Benigno y Santos Suárez, Bodega. S.P. B.1

NAVE UNA SOLA PLANTA, CON azotea, barata, 500 metros, media cuadra muelles Tallapiedra. Revillagigedo 120. Librería Albela. U-5783. Informan. B-1

ALQUILO ESQUINA PARA COMERcio, Desagüe 55, casi esquina a Oquendo. B.1

ALQUILO ALTO MODERNO. DESAgüe 69 esquina a Franco. Barata. Llave Desagüe 55, casi esquina a Oquendo. B.1

HOSPITAL ENTRE SAN LAZARO y Hamel se alquila un local propio para lechería, carbonería, garage etc. Muy barato. La llave en la bodega esquina a Hamel e informan en 23 esquina a A. Vedado. B.1

SE ALQUILA HERMOSO AMPLIO local; acabado pintar. Primelles esquina San Cristóbal, Cerro. Propio para bodega, ferretería, cualquier establecimiento. Tiene vivienda. Informan: Buenaventura 48. Teléfono X.1261. B.1

TENGO UNA BUENA NAVE PROpia para cualquier industria o almacén. Piso granito, entrada por dos calles. Está ocupada. Si interesa escríbame. L.S. Apartado 1935. Habana. B.1

ALQUILO AMPLIAS NAVES, SITUAdas en Subirana, esquina a Desagüe y Subirana número 99, entre Desagüe y Benjumeda. Independientes. Llaves en la Bodega de la esquina. Informes: Dr. Ibáñez. M-1518. B-1

LOCAL PARA LECHERIA

MODERNA ESQUINA CALLE DE Justicia esquina a Arango, preparada de acuerdo con lo que ordena Sanidad. Bajo alquiler. Informa encargado. B.1

SE ALQUILA UN LOCAL, PROPIO para depósito o pequeño comercio Compostela número 42, entre Obispo y Obrapía. B-1

¡BUSCA LOCAL PARA NEGOCIO?
LLAME AL
M. 6747
CON TODA SEGURIDAD ENCUENTRA EL QUE VD. NECESITA
O VAYA A
MORRO Y GENIOS
EDIFICIO "GOMEZ"
ALLI LE INFORMARA

GRAN LOCAL COMERCIO CON ARmatostes en $18, edificio moderno, esquina bien situado Avenida Apóstol y Betancourt. Los Pinos, próximo paradero Miraflores, también casa moderna en $12. Informes. Telf. F.2225. B.1

SE ALQUILA NAVE DE 600 MEtros de fondo con oficina amueblada y en perfectas condiciones en Vapor No. 43. Informes en el teléfono F.5912. (Precio: $32. Ramón García. B-1

ALQUILO LOCAL VISTA ALEGRE esquina Luz Caballero, Loma del Mazo, con armatostes propio para bodega, puesto fruta, tiene vivienda corta familia, barato. Informa Cuevas. U.5925. B.1

b-2 APARTAMENTOS

APARTAMENTO DE DOS HABITAciones, se alquila en Animas 93, altos, entre Galiano y San Nicolás, en casa de familia. Se requiere seriedad y pocas personas, propio para matrimonio solo. B-2

SE ALQUILAN APARTAMENTOS, modernos, en San Miguel 66, a una cuadra de Galiano. Informan en la Tintorería. B-2

APARTAMENTOS COMODOS Y bien atendidos en el «Edificio Arcos», calle F entre 19 y 21, Vedado. Informa el conserje. B.2

K ESQUINA 21 ENTRADA VEDAdo. Apartamentos cómodos, fresquísimos, con preciosa vista. Sala, comedor, una o dos habitaciones baño completo intercalado etc. Véalos hoy. Informa Avelino. B.2

b-3 DEPARTAMENTOS

EMPEDRADO 49, SE ALQUILAN PEqueños departamentos de dos habitaciones, en azotea de edificio de apartamentos con ascensor. Unicamente a personas de moralidad. Informa el conserje. B.3

SE ALQUILAN BUENOS Y FRESCOS departamentos, agua fría y caliente y todo lo necesario. También se alquila buen local de planta baja. Muy baratos. Informan: O-Reilly número 5.

TEJADILLO 7, ENTRE CUBA Y SAN Ignacio, un departamento con dos ventanas a la calle. Compuesto de 4 posesiones, en 14 pesos. B-3

ALQUILERES

b-3 DEPARTAMENTOS

MAGNIFICOS DEPARTAMENTOS. En moderno edificio con ascensor Suizo. Sala, comedor, tres habitaciones, regio baño y servicios de criados. Dos meses en fondo y referencias. Jovellar esquina a Hospital.

b-4 HABITACIONES

VEDADO, LINEA 91, ESQUINA 6, alquilo hermosísima habitación, está dividida y propia para 4 personas. Da a hermoso portal, esquina brisa. Casa honorable. Todo servicio. Precio reducidísimo. F.5632. y F-1406. B-4

SE ALQUILA UNA HABITACION, con comida, altos de «El Telar», Monte 11. B-4

SE ALQUILA UNA SALA Y HABItación muy hermosa, lugar magnífico con referencias. Neptuno y Amistad. M.3416. B.4

HABITACIONES NIAGARA HOUse. Prado 47. Espléndidas para familia desde $9.00 con baño privado desde $14.00, lavabos todas habitaciones a familias respetables. Véalos. Prado 47, esquina Colón. B.4

SEÑORA SANCHEZ, VIUDA DE Walton: Alquila 2 hermosas habitaciones, con comida, edificio «Castro», cuarto piso 25 y O. Vedado. B.4

CASA RESPETABLE, ALQUILA DOS habitaciones amplias, vista calle, altas asistencia completa, agua caliente, Empedrado 17, entre Cuba y San Ignacio. B-4

VEDADO: FAMILIA RESPETABLE alquila, con asistencia, amplia y ventilada habitación. Calle 17 número 421, bajos, entre 4 y 6. Telf. F-6519. B-4

SE ALQUILA UNA ACCESORIA, DE dos posesiones, muy amplia, para matrimonio: 12 pesos. Damas 28, esquina a Acosta. B-4

EN HABANA 109, SEGUNDO PISO, se alquila una habitación, en casa particular, a hombres solos o matrimonio de moralidad. B-4

ALQUILO AMPLIA HABITACION vista a la calle, Aguila 76, primer piso, entre San Rafael y San Miguel. Buena comida. Precio módico, con o sin muebles. Cambiamos referencias. B-4

VEDADO. D No. 207 ENTRE 21 Y 23, se alquila habitación con vista a la calle, a señora sola, con o sin comida. B.4

SE ALQUILAN MAGNIFICAS HAbitaciones a bajos precios, J y Calzada, Vedado, antiguo Hotel Carneado. Gente de Moralidad. B.4

CARLOS III 2, ESQUINA BELAScoaín, departamentos y habitaciones con balcón, luz, teléfono, lavabos y comida, si desea. B-4

SE ALQUILA UNA HABITACION en casa particular a caballero serio, que desee vivir en familia, con toda asistencia. Cárdenas 36.1|2 2o piso, hay teléfono. B.4

EN SUAREZ 43, SE ALQUILA HAbitación con baño completo al lado y otra más chica, propia para hombres solos. Casa moderna, de buena familia Se toman referencias

HABITACIONES MUY BARATAS, desde 3 pesos, en adelante. Casa tranquila y de moralidad. Inquisidor 14, entre Sol y Santa Clara.

ALQUILO EN LA CALLE 17 No. 269 altos, teléfono F.6123, dos claras y hermosas habitaciones juntas o separadas, es casa seria, dá y pide recomendaciones. Con todo servicio. B.4

GALIANO 103, ENTRE SAN JOSE y Barcelona. Habitaciones espléndidas con lavabos, baños intercalados, agua caliente abundante, hermosa terraza. Desde $25 para uno. $40, para dos. Excelente comida. Sólo moral absoluta. M 7380. B-4

b9 CASAS DE HUESPEDES

GRAN RESIDENCIA FAMILIAR, Consulado 56 y 60, altos. Para personas decentes y estables: habitaciones y apartamentos, balcón, teléfono, comidas, etc. Elegancia y confort. También excelentes habitaciones, en Consulado 92-A., altos. B-5

RESIDENCIA DE FAMILIAS, «LA Central». Desea usted comer bien y vivir céntrico por precios reducidos? Visite Prado 65 esquina del Sevilla y saldrá complacido. A.9009. B.5

GALIANO 84, ALTOS DEL CAFE «La Isla». Alquilo habitaciones vista calle y baño. Asistencia completa a hombres solos: $20.00. Estricta moralidad. Trato esmerado. Exquisita comida. B.5

b6 HOTELES

HOTEL BELMONTE. SAN RAFAEL ..e Industria. Casa propia para familias, magníficas habitaciones y apartamentos lujosamente amueblados con todo el confort moderno, servicios de baños privado, agua caliente y fría y servicio de elevador día y noche. Excelente comida a la criolla y a la española. Precios muy económicos, matrimonio desde $45.00 incluyendo las tres cmidas. B-6

HOTEL "COLONIAL"

San Miguel 62, casi esquina Galiano. residencia para familias. Apartamentos y habitaciones, con baño privado. Elevador día y noche. Magnífico restaurant, octavo piso. Cocina española y criolla, con carta. Absoluta moralidad. M-5966 y M-5967. B-6

HOTEL "VANDERBILT"

Lo más alto saludable y económico, Neptuno 309, esquina Mazón Habitaciones de esquina, con baño privado, propias para quien convenga vivir cerca Universidad o los Hospitales C. García y Mercedes. B-6

HOTEL 'IDEAL ROOM'

PRADO 93-B. (POR PASAJE)

¿Desea vivir en casa tranquila, mejor que en su propia casa? Visite esta gran casa, aunque sea por curiosidad. Por dentro, la mejor. Precios para matrimonios, con comida y toda asistencia, desde $35.00 a $45.00. Hay apartamentos de dos habitaciones, con balcón y baño a Prado. Exígense referencias de moralidad y pagos. B-6

b7 CASAS DE COMIDAS

SIRVO COMIDA A DOMICILIO. VAriación constante en menú. Puntualidad y limpieza. Cocina criolla y española. A-2451. B7

SE SOLICITAN

s-A Solicitud de A'quileres

SEÑORITA CON SU MADRE, DESEA dos habitaciones, en el Vedado o en La Habana. Con comida y todo servicio, en casa de familia, Apartado 1742. AS.

Convénzase

que lo barato sale caro

No pierda su tiempo en hacer PRUEBAS con sus anuncios: DIARIO DE LA MARINA, tiene miles de suscriptores de solvencia moral y económica, y creemos innecesario señalarles las ventajas que esto significa.

Tenemos múltiples pruebas de la eficiencia de nuestros anuncios y el costo es insignificante.

Anuncie su profesión, Alquile, Compre, Cambie, *Venda, Solicite sirvientes o empleos etc. etc.*

por medio de un pequeño anuncio en nuestras páginas de ANUNCIOS CLASIFICADOS.

Horas de oficinas de 8 a. m. hasta las 10 p. m. **A-3333**

Si no le es posible traernos sus anuncios, llame por nuestros teléfonos y le enviaremos un empleado a recoger su orden.

ULTIMA HORA es la primera página de anuncios, y en dicha página publicamos todo anuncio que pague un extra de 10 cts.

SE SOLICITAN

s-A Solicitud de A quileres

SE SOLICITA, EN EL VEDADO O Repartos, casa con dos o tres cuartos y garage. Telf. FO-7810. SA.

CABALLERO EXTRANJERO, DESEA habitación, familia habla española, en Vedado. Vecindario tranquilo y vida hogar, sin comida. Escriba: C. C., Departamento de Anuncios Clasificados, DIARIO DE LA MARINA. SA.

s1 CRIADAS Y CRIADOS

SE SOLICITA UNA CRIADA ESpañola de 30 a 40 años, que sepa servir bien la mesa y tenga buenas referencias. $15.00 y uniformes. Calle 15 número 380, entre 2 y 4. Vedado. S-1

EN LA CALLE 4 ESQUINA 15, EN el Vedado, la casa de una sola planta, se solicita una criada para cuartos, que sepa planchar. Sueldo. 10 pesos y uniformes. S.1

NECESITO UNA MUJER PARA atender teléfono, oficina comercial; y otra sepa escribir máquina. También necesito un chauffeur y un hombre sepa manejar elevador, sueldo, 25 pesos. Compostela 58. Agencia. S.1

SOLICITO UNA MUCHACHA, PARA limpiar casa pequeña y atender una niñita. Sueldo: 6 pesos. Suárez 6, altos. S-1

SE SOLICITA UNA ESPAÑOLA DE mediana edad para el servicio de un matrimonio con casa pequeña y poco trabajo. Sueldo: 10 pesos. Obrapía 46, entre Habana y Compostela, altos de la Cortinería. S.1

SOLICITO CRIADA BLANCA, PARA limpiar, lavar y planchar que tenga referencias. Sueldo: 15 pesos comida y habitación. Monte 322 altos de la Ferretería «La Principal», entre Castillo y Pila. S.1

s2 COCINERAS Y COCINEROS

SOLICITO CRIADA PARA COCInar y limpiar, que sepa cocinar, tres personas, referencias. Sueldo, 8 pesos. Línea esquina 4, apartamento uno. Vedado. Dormir fuera. S.2

SE SOLICITA UNA JOVEN ESPAñola, para cocinar y limpiar, dormir en la colocación. Sueldo: 10 pesos. Si no sabe cocinar, que no se presente. Habana 46, principal. S-2

SOLICITO UNA JOVEN QUE SEPA cocinar y haga la limpieza, casa chica matrimonio solo; dormir colocación, buen sueldo, Consulado No. 110, altos, de 9 a 10 y de 3 a 4. S.2

SE SOLICITA UNA MUCHACHA española para cocinar en Aguiar No 94, altos, de 10 a 12 a.m. Sueldo: 15 pesos. Si no es de buena presencia, limpia y cuenta con buenas recomendaciones, no se presente. S.2

s6 COSTURERAS y MODISTAS

MODISTAS Y MODISTOS: SE SO..licitan para trabajar en estos talleres. Es inútil presentarse si no sabe cortar correctamente por figurín, Buen jornal. Se exigen referencias. Preséntese de 9 a 10 a.m. Almacenes «Bellita», Neptuno esquina a Amistad. Oficina último piso. S.6

s9 JARDINEROS

SE SOLICITA UN BUEN FLORISTA con referencias, sin muchas pretensiones por el momento. Informan Jardín Padial, Galiano 40, M.8032, de 10 a 12 y de 3 a 7. S.9

s11 Agentes y Vendedores

AVISO. SOLICITAMOS AGENTES ambos sexos interior, artículo nuevo, productivo; 50 por 100 utilidad; muestra e informes, 20 centavos sellos. Universal Products Co. San Juan de Dios 17, (bajos). Habana. S.11

s13 SOCIOS

SOLICITO SOCIO PARA INDUSTRIA flamante y fácil, con $500.00. Cristina 58. Sánchez. S.13

AVISO: SOLICITO SOCIO PARA ADministrar dos guaguas. No puedo atenderlas. Dan 25 pesos diarios de utilidad, con 250 pesos de capital donde se le dirá. Caridad Ramos, Sábalo, Pinar del Río. S.13

s14 SOLICITUDES VARIAS

HOMBRES Y MUJERES EN TODAS partes ganen dinero desde su propia casa. Remitan sobre franqueado para informes. Instituto Interantillano, Apartado 291, Habana. S.14

PROFESOR INGLES SOLICITASE, una hora trabajo, diario, seis pesos mes. San Rafael 139. Colegio. S.14

SOLICITO MATRIMONIO, PARA ENcargado de casa de inquilinato, con garantía de doscientos pesos, efectivo. Sueldo: 20 pesos mensuales y habitación. Sin garantía en efectivo, no se presente. Informan: Mercaderes núm. 41. S-14

WANTED: YOUNG CUBAN CHEMIcar or mechanical Engineer educated in States. Waite PO, Box 1482. S.14

SE SOLICITAN

s14 SOLICITUDES VARIAS

NECESITO UNA MUCHACHA, PAra dibujar monogramas y enlaces, con perfección .Si no sabe, que no se presente, Angeles número 22, primer piso. S.14

SOLICITAMOS EMPLEADO, HOMbre o mujer, competente en el giro de quincalla y comercio en general. Poco sueldo al comenzar. Imprecindible tener referencias. Remitir detalles completos de: nacionalidad, edad, estado, lugares y tiempo donde ha trabajado, así como si pertenece a algún sindicato, si desempeña o ha desempeñado algún cargo dentro del sindicato, etc. y sueldo mínimum que aceptaría. Apartado 62 Habana. S.14

DESEO PROFESORA ELEMENTAL, una hora diaria, lunes a viernes, en Lawton. Exclusivamente por escrito. A. Velar, Milagros 112 entre Lawton y Armas. S.14

SE SOLICITA PERSONA SERIA CON referencias comerciales, que disponga de quinientos a mil pesos para administrar o sociedad en un negocio. Informes y dirección al apartado 27. Habana. S.14

SE OFRECEN

s1 CRIADAS Y CRIADOS

SE DESEA COLOCAR JOVEN ESpañola para criada de mano o cuartos, no le importa ayudar en la cocina, tiene muy buenas referencias. Informan: F-1005. Calle 25 esquina D, 243, bajos. O.1

SE DESEA COLOCAR UNA JOVEN española para criada de mano, tiene referencias. Informes M.3436. O.1

SE DESEA COLOCAR UNA ESPAñola, para criada de mano. Sabe cumplir con su obligación y tiene buenas referencias. Informan: Compostela 32. Telf. M-5559. O-1

UN JAPONES DESEA COLOCARSE en casa particular para criado de manos, tiene recomendaciones y también entiende de jardín. Teléfono A-9814, Sima. O-1

DESEA COLOCARSE UNA SEÑORA española para un matrimonio solo, a ella no le importa limpiar y ayudar a la cocina, y si es una casa grande para limpiar solo. Llamen teléfono F.3258. O.1

SE DESEA COLOCAR UNA MUchacha para cuartos y coser, tiene buenas referencias de donde ha trabajado. F.3333. O.1

DESEA COLOCARSE CRIADO DE mano peninsular, habituado a todo esmerado servicio, sin pretensiones; tiene referencias de buenas casas. Teléfono A.4792. O.1

SE DESEA COLOCAR UN JOVEN japonés, de criado de mano. Sabe cumplir con su obligación p tiene buenas referencias. Llame: Telf. A-6931. O-1

SE OFRECE UNA JOVEN DEL PAIS, para criada de cuartos o para lavandera. Tiene buenas referencias y duerme fuera. Telf. F-6261. O-1

SE DESEA COLOCAR UNA SEÑORA española, de mediana edad, para criada de mano o para cocinar y criada de un matrimonio. Telf. I-6255. O-1

JOVEN ESPAÑOLA OFRECE SUS servicios para cuartos y costura o comedor. Informes: Calle J. No. 11 entre 9 y 11. Vedado. O.1

SE DESEA COLOCAR ESPAÑOLA para matrimonio solo de criada de mano o cuarto. Teléfono F.4074. O.1

SE COLOCA UNA MUCHACHA PAra los quehaceres de una casa, no duerme en la colocación, no fuera de la Hafana. Informan: Telf. M-6512. O.1

SE DESEA COLOCAR UN CRIADO de mano. Sabe servir la mesa y también sale al campo. Tiene referencias. Informan: M-4451. O-1

SE OFRECE UNA MUCHACHA PARA criada de mano. M.8272. O.1

SE DESEA COLOCAR UNA SEÑORA española, prefiere Jesús del Monte, para dormir fuera. Informan Lamparilla 40, altos, habitación número 14. O.1

s-2 COCINEROS Y COCINERAS

SE DESEA COLOCAR UN JOVEN de color, de cocinero o sirviente, tiene buenas referencias de casa particular. Informes teléfono F.6150. O.2

COCINERA REPOSTERA, ESPAÑOla, mediana edad, desea una buena cocina, en casa de moralidad, tiene referencias. Telf. U-5545. O.2

UNA ESPAÑOLA DESEA COLOCARse para cocinar, cocina bien, es económica y sabe disponer la comida y tiene referencias, también se coloca para los quehaceres de un matrimonio solo, y duerme afuera. Teléfono F.3011 O.2

DESEA COLOCARSE BUENA COcinera española repostera, tiene muy buenas referencias, duerme en la colocación. Informan en la calle 5a y B, teléfono F.6228. O.2

SE OFRECEN

s2 COCINERAS Y COCINEROS

SE DESEA COLOCAR UNA BUENA cocinera. Sabe algo de repostería. Tiene buenas referencias, duerme en la colocación y va al campo. Egido 13. A-5252. O.2

SE DESEA COLOCAR UNA SEÑORA española de cocinera, tiene muy buenos informes. Informan A y 12, Lawton. O.2

MAESTRO COCINERO REPOSTERO español 32 años edad, sin pretensiones, desea colocarse en casa particular, entiende toda clase de cocinas, dulces y helados, sabe hacer plaza, tiene referencias del Doctor Claudio Mendoza y del Sr. Andrés Pereira. Informan: Amistad No. 120. Teléfono A.0515. O.2

BUENA COCINERA DE COLOR DEsea colocarse. FO.1308, en el mismo teléfono dá informes la señora de Cárdenas. O.2

s8 CHOFFERES

CHAUFFEUR MECANICO ESPAñol se ofrece a casa particular sin pretensiones, tiene quien lo respalde. Teléfono F.2125. M. Villegas. O.8

DESEA COLOCARSE UN BUEN chauffer, experto toda clase máquinas y mecánica, sin pretensiones y con referencias de buenas casas. Teléfono A.4792. O.8

s9 JARDINEROS

DESEA COLOCARSE UN JARDINEro, entiende de carpintería y pintura. Avise al teléfono I.3874. O.9

JARDINERO CON MUCHA PRACtica y buenas referencias se coloca, va al campo. Informan teléfono M.7443. O.9

s10 OFICINISTAS

JOVEN 27 AÑOS CUBANO, DESEA trabajar como corresponsal inglés, español y oficina, de referencias. Escriba Francisco Valdés, Avenida Acosta y Cortina, Víbora, F.3286.

AMERICAN RESIDENT OF CUBA many years, excutive experience in west indies desires connection. Fluent spanish and can furnish al references: Addresss «Executive», Departamento de Anuncios Clasificados, DIARIO DE LA MARINA. O-10

014.—OFERTAS VARIAS

DESEA EMPLEARSE UN ELECtricista y telefonista experto, ha trabajado 16 años en la Cuban Telephone Co., y en el Central Stewart y Manatí. Juan Sigarroa, Luz 40, teléfono A.9410. O.14

SE DESEA COLOCAR UN MATRImonio austriaco, sin hijos de mediana edad, ella buena cocinera o lavandera; él, buen chauffeur o de criado de mano. Informan: Cuba 120. Preguntar por Miguel. O.14

SEÑORA SOLA, MORAL Y CON REferencias, desea acompañar señora, atender niños y coser. También para trabajar en hotel o casa de huéspedes. Sale al Interior. Telf. M-4622. O-14

DESEA COLOCARSE HOMBRE ESpañol, es pintor y sabe algo de electricidad, pero se coloca también para limpieza de oficina, casa de comescio o casa particular. Informan al teléfono U-6616. O.14

SE OFRECE UN MATRIMONIO ESpañol para encargado de casa de vecindad, soy albañil y me hago cargo de todos los trabajos y reparaciones de la casa, instalaciones eléctricas y sanitarias y carpintería. Informan por escrito Arneo 47, Arroyo Apolo. Sr. Ramón Patiño. O.14

COMPRAS

1 CASAS

TENGO ORDEN DE COMPRAR UNA casa en cualquier barrio, de $1.200 hasta $3.000, de mampostería y no menos de tres cuartos, dirigirse a Monte 311. Casa Vila. C.1

COMPRO CASAS, SOLARES Y FINcas rústicas en carretera. Facilito dinero en hipoteca, interés módico. Neptuno 208, U.1802, entre Oquendo y Soledad. Manuel Llenín. C.1

COMPRO CASA AMPLIA, AISLADA por terreno ambos lados. repartos Miramar o Ampliación de Almendares cinco habitaciones, menos dos cuadras tranvías. Parte contado, 9 a 12 mañana, FO.2530. C-1

COMPRO CASA HABANA, VEDADO o Repartos, que tenga hipoteca. Sr. Villoría, Chacón 23, Departamento número 3. Trato directo. C-1

6 Automóviles y Accesorios

COMPRO AUTOMOVILES USADOS

En buen estado, para la venta, o propios para desarmar. **Accesorios y repuestos nuevos, de importación y también de uso. Todos a precios baratísimos.**

J. S. García, Galiano 45, entre Virtudes y Concordia. M.2676, Habana. C.6

9 MUEBLES Y PRENDAS

MUEBLES A PLAZOS

Compramos, cambiamos y vendemos muebles de todas clases, a precios bartísimos.

Compramos Máquinas "Singer"

Pagamos más que nadie. **Neptuno 235, esquina a Soledad. U 1360.** V-9

BAULES, MALETAS, MALETINES

Compro y vendo. Surtido completo. Dinero sobre joyas, muebles y ropas. Módico interés. «La Nacional», Villegas número 93, entre Amargura y Teniente Rey. A-9915. C-9

COMPRAMOS

MUEBLES, MAQUINAS DE ESCRIbir y coser, usadas. Díaz y Chao, Neptuno 197 y 200, entre Belascoain y Lucena. U.5154. V.9

M-2272: COMPRO MUEBLES, TODAS clases: objetos de Arte, porcelanas, radios, pianos, burós, muebles oficinas, máquinas de coser, escribir, archivos, neveras, lámparas, vajillas. Compramos casas completas, Reina 22. «El Ris». C-9

ORO Y PLATA

Compramos prendas, monedas de oro cubanas, americanas y ctras Naciones. Juegos u objetos de plata, de cualquier clase, sanos o rotos.

CARBALLAL HERMANOS

San Rafael 138, entre Gervasio y Belascoain U.5744. Pagamos más que nadie. C.9

M.3400. COMPRO MUEBLES, RAdios, Pianos, objetos bronce, Porcelana, buró, archivos, máquinas coser, escribir, neveras, ropa, escaparates, lunas sueltas, compramos todo lo que venda. M.3400. C.9

U.4609. COMPRO ESCAPARATES antiguos, aunque estén rotos, muebles todas clases; espejos manchados, grandes y chicos; pianos, radios, ropa, máquinas coser y escribir, objetos de arte, oro. U.4609. C.9

COMPRAS

9 MUEBLES Y PRENDAS

JOVEN CUBANO, CON ALGUNOS conocimientos de contabilidad mecanografía e inglés, desea colocación de ayudante de carpeta u oficina de cualquier ramo; no tiene inconveniente en aceptar algún empleo en cualquier lugar de la República. Eduardo Pulin, Martí s. n. Perico, Mantanzas. F-5113. O-10

A-9540: Compro Muebles

Máquinas de coser, escribir y sumar, de todas marcas; juegos de cuarto, sala, comedor y toda clase de piezas sueltas. Pago mejor que nadie. «El Modelo», Monte 402. Telf. A-9540. C-9

MUEBLES DE OFICINA, VENDO y compro: escribir, sumar, mimeógrafos, archivos, cajas para documentos, sillas giratorias, burós, libreros Kardex, tarjeteros, satélites, armarios acero, Progreso 3, esquina a Aguacate. Telf. M-8638. V-9

A-7795 Compramos Muebles

MODERNOS Y DE TODAS CLASES

Pagamos más que nadie. Vamos en seguida a domicilio, Monte número 85 entre Aguila y Amistad. También alquilamos y vendemos a los precios más bajos **Recuerde: A7795.** C.9

COMPRAMOS Y VENDEMOS

Muebles modernos, radios, máquinas coser, escribir, lámparas y objetos de Arte. Pagamos bien.

"LA AMERICA"

Jesús del Monte número 230. Telf. I-2262. C-9

M.3268: COMPRO MUEBLES FInos y corrientes: máquinas escribir, coser, archivos. Liquilo casas completas: pianos. pianolas, baules, objetos de Arte, bronces, porcelanas, plata, juegos de café, vajillas, cuartos. Compro todo. M.3268 C.9

U-2530: COMPRO

LIQUIDO CASAS COMPLETAS. TOda clase objetos plata, porcelanas, adornos todas clases, jarrones, columnas, lámparas, pianos, libros, máquinas coser y escribir. Compro todo. Pago más que nadie, Negocio rápido. C.9

U-4800 COMPRAMOS MUEBLES

MODERNOS Y ANTIGUOS

Jarrones porcelanas, vajillas, plata y oro, objetos bronce, marfil, abanicos nacar, tapices, alfombras, radios, pianos, máquinas coser y escribir, archivos. Casas completas. «El Ras». U-4800. C-9

12 RADIOS

COMPRO RADIO USADO, QUE ESté en buen estado. También juego comedor Renacimiento Español, Monte 406, esquina Tejas. M-3709. C-12

ARRENDAMIENTOS

3 FINCAS RUSTICAS

SE ARRIENDAN 8 CABALLERIAS de tierra en el barrio Sibanacan. Güira de Melena. Informan en 10 de Octubre 373. AA.3

VENTAS

1 CASAS

GERARDO MAURIZ. M-7586

METROPOLITANA 538

VEDADO: CALZADA, ESPLENDIDA residencia. Otra, calle Línea, con mil metros terreno. Un regio chalet, 2,500 metros. Precios de gran oportunidad. Gerardo Mauriz, Metropolitana 538. M-7586.

H. PROXIMA A 17, DOS PLANTAS, 13.66 x 50, frutales: $16,000. Casa moderna, una planta, un solar, 5 habitaciones, 2 baños :$18,000. Gerardo Mauriz. M-7586, Metropolitana 538.

CALLE 17, 6 HABITACIONES, 2 BAños: $20,000. Casa moderna, próxima 23: $7,500. Paseo: $14,000. Casa esquina, 2 plantas independientes: $23,500. Gerardo Mauriz. M-7586, Metropolitana 538.

ALTURAS ALMENDARES: CHALET, 4 cuartos, garage: $6,500. Otra mucho terreno: $8,000. Otra: $7,000. Otra, $10,000. Sierra, una de $4,000. Otra: $5,000. Otra, preciosa: $6,5000. Otra: $7,500. Gerardo Mauriz. M-7586, Metropolitana 538.

REPARTO LA SIERRA: CHALET, 1,100 varas, de esquina, 6 habitaciones, 2 baños, parque inglés, árboles, calle asfaltada, ómnibus y tranvías: $12,000. Gerardo Mauriz. M-7586, Metropolitana 538. V-1

VENDO, VEDADO: $8,000, JARDIN, portal, sala, hall, 5 cuartos, comedor garage, traspatio. Santos Suárez, amplia, $3,500, esquina, 2 plantas, inmediata Galiano: $5,750. Ortega. Telf. I-3990. V-1

VEDADO: CALLE 27, ESPLENDIDA esquina, residencia de dos plantas, mucho lujo, techos monolíticos, pisos marmol, garage, muchas comodidades. Se vende a precio de ocasión, para separar a un coheredero. Guillermo Delmonte, Habana 84. A-2474. V-1

VENDO EN LA VIBORA, CALLE Santa Catalina, magnífica casa muy amplia, consta de sala, recibidor, 4 cuartos, comedor, baño completo, amplia cocina, 1 cuarto de desahogo, patio. $3.000. Monte 311, Casa Vila. V.1

VENDO MAGNIFICA CASA MOderna en la Víbora, bien situada, consta de portal, sala) 3 cuartos, baño completo, comedor, cocina, garage y patio, en $2.800. Informes en Monte 311, Casa Vila. V.1

MARIANAO, VENDO BARATISIMA preciosa casa de campo, altos y bajos; lugar saludable, fresco; tranquilo. Garae, jardín, todo cercado. Pueden verse a todas horas. Tomen carrito Zanja y Galiano hasta Reparto Nogueira, calle Almendares Pregunten Bodega La Rosita. Informan FO.1653. V.1

REPARTO MENDOZA. VIBORA. SE vende la hermosa casa «Villa Nieves» Avenida de Santa Catalina esquina a Bruno Zayas, en la misma informan. V.1

VENDO $1,100.00 CASA EN COJImar portal, sala, dos cuartos, jardín alrededor. Terreno 250 metros. Polo, San Joaquín 22, altos, esquina Velásquez.

VENDO $1.500 00 CASA A UNA CUAdra Policlínica, Cerro, con sala, saleta, tres grandes cuartos buena fabricación mampostería. Polo, San Joaquín 22, altos, esquina Velázquez. V.1

CASA CON 13.000 METROS DE TErreno, quinientos frutales, valiosos, cerca Belén, solamente $7.500. Informes Real 151, Ceiba, Marianao.

VENDO CON $100.00 COSTADO, RESta de $900.00 a $11 mensuales, solar 837 varas con mucha fabricación, calle Martí, «Santa Amalia», media cuadra del Parque, donde informan. V.1

VENTAS

v-1 CASAS

VEDADO: A., CERCA 23, BUENA casa, una planta: $7,000. Otra, C, cerca 23, baratísima: $7,000. Otra, 21, junto Paseo, monolítica, tres habitaciones, baño: $7,500. Todas en ganga. Guillermo Delmonte, Habana 84. A-2474. V-1

EN $3.500 CASA MODERNA, SALA saleta, con columnas 3 cuartos baño completo, calentador, próxima al Mercado y de Belascoain. Informan: Telf. A-9118. No corredores. V.1

SE VENDE UNA FRESCA Y VENtilada casa en la calle Manuel Pruna 25, en la misma informan, agua abundante. Luyanó. V.1

SANTOS SUAREZ. VENDE CASA Figueroa 14, compuesta 4 cuartos sala, recibidor, comedor, cocina, baños, pasillos laterales. Muy amplios. Fernández. D-Strampes 102. M.4356. V.1

GANGA VENDO REGIO PALACEte la mejor esquina de la 5a Avenida, mucho confort, sin estrenar, rodeada de jardines, ómnibus y doble línea de tranvías. Con facilidades doble Avda. de 32 ms. ancho. Varias más en construcción en el mismo lugar, véalas a todas horas en 5a. Avenida y calle 8, ampliación Almendares. V.1

SE VENDE EN $1.350 LINDA Y moderna casita, techo raso, jardín, portal, sala, saleta, dos habitaciones, baño completo y patio. Tranvía al frente. Octava entre Dolores y Tejar, Víbora. Informan Paradero de la Víbora 612 teléfono I.1013. V.1

ARROYO NARANJO. VENDO CASA quinta, la segunda a la izquierda, Edificio de mampostería moderno, cielos rasos decorados, portales al frente y fondo, 4 habitaciones, dos baños. Tiene 4.000 metros de terreno cercado. Otra quinta más pequeña de mampostería, calle Pinar a 50 metros de la Calzada. Hay más terrenos. A.1826. V.1

VEDADO: VENDO CASA UNA PLANta, próxima a 23: jardín, portal, sala, comedor, 4 cuartos, baño completo, patio y traspatio: $7,000 Dueño: Telfs. FO-2188 y M-8182. V-1

REPARTO LA SIERRA: VENDO CAsa, de portal, sala, comedor, 3 cuartos, baño completo, garage y demás servicios. Precio: $4,000. Dueño: Telfs. M-8182 y FO-2188. V-1

VENDO EN EL VEDADO 1 HERMOsa casa calle 17, $34,000; 3 pequeñas, $7.00z y $6.000. Informes: telf. F.2047. Otra casa $18.000. No corredores. V.1

VENDO EN BARRIO AZUL (ARROyo Apolo) Avenida de Grant, magnífico chalet moderno de mampostería, ladrillo y azotea de cielo raso, jardín, portal, sala, comedor, 2 habitaciones con baño intercalado, cuarto de criado con baño, cocina y despensa, ocupa el terreno con arboleda y agua propia, una superficie total de novecientas ochenta y ocho varas por diez y siete de frente. Precio regalado $2,500.00. Informan señor Pérez, Nepuno 68. Juguetería. V.1

2 SOLARES

REPARTO MENDOZA, VIBORA. SE venden los solares de la Avenida de Santa Catalina esquina a Cortina, informan en Muralla 78. V.2

SOLAR REGALADO 1,?12 VARAS, calle 14, Crucero Playa, pasando derecha, vendo mitad, esquina 18 por 35 varas, 630 a $2.00. Reparto Santa Amalia, cerquita Calzada. Neptuno 208. U.1802. Llenin V.2

REPARTO KOHLY: SE VENDEN solares, en lo más alto. Avenida Central, cerca sombra. Precio situación. Manzana de Gómez 264. V.2

VENTA DE SOLARES: M. PROXImo 23, 15 x 43. Próximo 19 y 8, brisas: $11.00. 13.66 x 50. B. próximo 23. brisa: $12.00, 13.66 x 50. 17, esquina, céntrico: $15.00. 17. esquina, $12,00. 23. próximo G.: $16.00. Próximo 23: $4.00. Paseo: $16.00. Calle 25. a 20 metros Infanta, 20 x 40, a $12.00. Mauriz. M-7586, Metropolitana 538. V.2

MIRAMAR: QUINTA AVENIDA, CERca Reloj, vendo, regalado, magnífico solar de esquina, sombra, único que hay en venta. Aprovechen esta oportunidad, en el mejor Reparto. Informes: Guillermo Delmonte, Habana 84. A-2474. V.2

VEDADO: EN UN MES HE VENDIdo diez solares. Quedan pocos. Vendo, en B., brisa, completo. Otro, 21 cerca G. Otro: L, cerca 23. Doy facilidades de pago. Guillermo Delmonte, Habana 84. A-2474. V.2

VENDO EN $600, SOLAR 500 MEtros, calle Milagros, o lo cambio por otro mayor pagando diferencia en efectivo. Toledo. FO.3485. V.2

SE VENDE SOLAR EN ALTURAS de Almendares, $2.50 vara. Informes: FO.7352. V.2

AMPLIACION DE ALMENDARES: solar de 13 por 47. Lo regalo en $1.200. Situado, calle 11, entre Avenidas 9 y 10. Dueño: Luis P. Villoría. M-8182 y FO-2188. V.2

POR LIQUIDAR, VENDEMOS SOLAres. Ganga. A una cuadra Calzada, Reparto Santa Amalia: $1,390; frente Paradero Pogolotti: $1,000; a una cuadra Calzada Pogolitti: $600.00, «Compañía de Préstamos», Amargura 56. A-6538. V.2

MAGNIFICA OPORTUNIDAD. VENdemos en Manrique y San José, solar que mide 417 metros haciendo esquina. Informan Finlay 143, señor González. V.2

v-3 FINCAS RUSTICAS

SE VENDE PRECIOSA FINCA DE recreo a 15 minutos del Capitolio, con todas las comodidades modernas, en la Carretera central, en 8.500 pesos. M. García, Monte 306. V.3

AMERICANO DESEA ASOCIARSE con dueño de finca, que pueda financiar y esté interesado en cultivo vegetales para embarcar al extranjero. Tengo experiencia y buenas referencias. Puedo dormir en ella. Informes: «Americano». Departamento de Anuncios Clasificados, DIARIO DE LA MARINA. V.3

4 ESTABLECIMIENTOS

BODEGUEROS, VEAN ESTO. LIquido todos mis negocios antes del día primero, tengo tres bodegas, que las doy a balance y con facilidades de pago. Escoja la que quiera. Informan Belascoain y Carlos III, Café Celada, de 2 a 4 Soto. V.4

VENDO UNA INDUSTRIA QUE CON sólo verla le garantiza su dinero; montada con todos los adelantos modernos, tiene mucha clientela, deja más de $400 o $500 mensuales de utilidad; se da a prueba por el tiempo que sea necesario. Se da sumamente barata, por no poderla atender su dueño. Informan: Industria No. 160, Hotel Gran América. Teléfono A.9477. Sr. Vivero. V.4

SE VENDE GARAGE «CUATRO CAminos». Belascoaín y Díaz Blanco 50 máquinas en storage. Buena venta de gasolina y accesorios. Informan: Monte 185, altos. V.4

M.E.C.D. 2016

VENTAS

4 ESTABLECIMIENTOS

EL RESTAURANT «LA JOSEFINA», de Virtudes 82, por embarcar su propietario, se vende o se arrienda, con facilidades. Para tratar, solamente, de 8 a 10 a. m. y de 3 a 5. V-4

GARAGE Y ACCESORIOS, ESTORA- go día y noche, situado calle comercial. Lo vendo en 600 pesos, una vidriera tabacos quincalla situada en Calzada. Villegas y Teniente Rey, vidriera Café Alfredo. V.4

VERDADERA GANGA: VENDO BAR, en lo mejor de La Habana, Frigidaire, bien surtido, con 3 negocios anexos al mismo. Alquiler barato. Oficios 35. Admito socio. V-4

MAGNIFICO NEGOCIO DE CAFE. cantina, aunque disponga de poco dinero. Puede venir a verlo. También arriendo, en el mismo, magnífica fonda. El dueño: Galiano 4, Bar. V-4

6 Automóviles y Accesorios

SE VENDEN DOS CAMIONES FORD en 60.00, uno propio para reparto y otro de carga luz Delco, listos, Malanzas 7, esquina a Norte, Reparto los Mameyes o Arroyo Apolo V.6

DODGE CABRIOLET, 1929, 2 PUER tas, 6 cilindros, tipo Senior; gomas y mecánicao en perfecto estado. Ideal para corta familia. Precio: $240.00. Véalo de 2 a 6 p.m. Calle 22 entre C y D. Almendares. Casa Amarilla. V.6

CHEVROLET 28, DOS PUERTAS, $195; Otro abierto, $155; cuña $300; otra Doche $160; Nasch 4 puertas, $120, Hago cambios Empedrado No. 4, M.4002. Braña. V.6

FORD DE LUXE 1934, 4 PUERTAS, tiene Radio, flamante de todo. Para verlo Neptuno 206 A, Bajos. V.6

VENDO AUTOMOVIL «LA SA- lle», siete pasajeros, cerrado, perfecto estado actualmente en uso cuatro gomas nuevas, muy barato, verlo en Garage Compostela, entre Obis po y Obrapía, informes allí.

VERDADERA GANGA: VENDO UN Ford de 4 puertas, del 30, buena pintura, motor perfecto. Doy facilidades. Agencia Ford, Carreo, Marina y 25. Pregunten por Elpidio.

CUATRO PUERTAS, FORD, CON seis ruedas y portabaúl. Acabado de pintar, color verde. Lo doy barato y con facilidades. Vean a Palatín, en el Edificio Carreño, Agencia Ford.

FORD V-8, CUATRO PUERTAS, CON radio y gomas nuevas. Lo regalo en $575.00. Vean a Domínguez, Agencia Ford, Marina y 25, Edificio Carreño.

FORD VICTORIA V-8, CASI NUEVO. Lo doy a precio de situación. Facilidades de pago, Edificio Carreño, Agencia Ford, Marina y 25, (precisamente en la misma esquina). Vean a José M. Alvarez.

FLAMANTE, CUATRO PUERTAS, Ford V-8, con vestidura de cuero Parece nuevo. Barato y con facilidades, Agencia Ford del Edificio Carreño, Marina y 25. Véalo hoy mismo.

CUÑA WHIPPED, LA DOY BARATI- sima. Véala en seguida, Edificio Carreño, Agencia Ford. Pregunten por Elpidio. V-6

VENDO DODGE BROTHERS, CE- rrado, del 32, cuatro puertas, tipo Sport, seis ruedas alambre y un Chevrolet del 29. Se dan baratos. Informes: Garage «Los Tres», Zulueta 24. V-6

DODGE DEL 30, CERRADO, RUE- das laterales; Ford del 31, 3 puertas; Ford del 29, abierto; Clailer del 28 cuatro puertas, $130. Villegas y Teniente Rey. Vidriera café Alfredo. V.6

CAMION FORD DE UNA Y MEDIA tonelada sinfin de cambio, del año 29, garantizado, en doscientos cincuenta pesos. Cine Verdún, Sr. Rosello. V.6

VENDO CAMIONCITO FORD PRO- pio para reparto en magníficas condiciones buena carrocería, gomas nuevas. Lo doy casi regalado. Garage Amistad y Barcelona. A.3756. V.6

SE VENDE LA SALLE 7 PASAJE- ros. Se dá barato. Informes: FO-7252. V.6

SE VENDE DODGE CERRADO AÑO 29, 4 gomas nuevas, hace 26 klms. galón, a toda prueba. Calzada e I, Vedado. V.6

FORD CERRADO CUATRO PUER- tas del 29, flamante, en $210, verlo en Acosta No 74. V.6

BUICK 31, LIGERO, SEDAN, CUA- tro puertas, seis ruedas alambre. Gomas y pinturas nuevas, marcado particular. Muy barato. Florián, Industria 8, Garage, a cualquier hora.

VENDO CHEVROLET, DE CUATRO vas, en inmejorables condicioes, 23 puertas, 6 ventanas y 5 gomas nuevas número 455, entre 12 y 14.

MOTOCICLETAS BSA., Y OTRAS marcas. Nuestro taller, con equipo de herramientas especiales para la reparación de motocicletas, nos permite ofrecer al cliente, garantía y precios sin competencia. Compro motocicletas de cualquier marca. J. Pres, Amargura número 51. A-7769.

REMATO LINCOLN SIETE PASA- jeros, seis ruedas alambre; bomba de gasolina de 10 galones; motores eléctricos y bombas de agua, Egido 18, bajos, entre Misión y Gloria.

VENDO OKLAND CERRADO, DOS puertas, buena pintura, buen motor 27 kms. por galón. Informes Belascoaín entre Campanario y Rastro, Garage «Carranza». V.6

VENDO ESSEX CERRADO DE 4 puertas, con gomas nuevas, del 29, chapa particular. Informes en Carmen 4 en la Víbora, teléfono X. 2020. Ramona. V.6

CITROEN, CAMIONCITO CARROCE- ría cerrada, muy económico, se vende por necesitar uno mayor. Muy barato. Reina 126. Casa Oria, preguntar por Becerra. V.6

SE VENDE UN CAMION FORD DEL año 32 de 1 tonelada, carrocería cerrada, de muy poco uso. Calle 25 número 3. V.6

VENTAS

6 Automóviles y Accesorios

VENDESE AUTOMOVIL PACKARD, modelo 31, Sport, abierto, seis ruedas de alambre y baúl, en perfecto estado, por ausentarme del país. Acepto oferta razonable, Garage Doval, Trocadero 24. V-6

VENDO JUEGO COMEDOR CAOBA, ambos; escaparate palisandro; sofás, butacas, estufas, sillas, mesas mimbre, nevera otras cosas. Luz Caballero No. 92 entre Vista Alegre y Carmen, Víbora. V.6

CAMIONES "FORD" EN USO

Tenemos toda clase de camiones y modelos, en perfectas condiciones de mecánica y gomas. Damos grandes facilidades de pago, Agencia Ford de Belascoaín 171. V.6

7 MAQUINARIAS

DELCO 32 V 750 WATTS, OTRA Universal 110 3 kilos motor gasolina 4 .HP. .alternadores, dinamos, bombas, motores de todo tamaño. «La Casa de los Motores» Egido 39. V.7

OPORTUNIDAD REGADIO. DOS bombas agua Gould de 4, juntas o separadas. Por tercera parte valor. Poco uso, como nuevas. Informan: Real 70, Arroyo Naranjo. V.7

PLIZAR. UNA MAQUINA DE NUE- ve pulgadas eléctrica, se vende, se dá por la mitad de su valor. Informan F. Jiménez. Estrella No. 130.

MOLINO PULVERIZADOR PARA azúcar o sal; Molino de bolas para laboratorio; Gabinete helados, 6 huecos, eléctrico; Crisol eléctrico; Mezcladora para pastas y pomadas; Tostadores café diferentes clases; Maquinaria para lavanderías, grandes o pequeñas; Lavadoras de ropa para casa particular; Maquinaria para las industrias de panadería, galletería, refrigeración comercial, laboratorios, pinturas. Plantas Industriales. Garantía absoluta. También vendemos mesa billar convertible para residencia de lujo. **Cooperadora Comercial Cubana, S. A.,** Aguiar 112, Apartado 1614 Telf. M-2373. V-7

MAQUINARIA DE CARPINTERIA. Vendo cepillo A.M.24»x6» Escoplo vertical trompo, Sierra circular, sierra sin fin, 32» afiladera cuchillas automática Motores eléctricos trifásicos de 7½c. y de ½c. Trasmisiones, chumaceras, poleas, correas y Sierras. M. López, Gervasio 8 F. Habana. V.7

Sierra Rodríguez y Co.
Fábrica Nacional de Carbones. Amargura 52, esq. Habana. Telf. A-4347.

Carbones para moteres y dinamos. Carbones **Columbia** para cine. Bombas y equipos te presión **Duro**. Reparaciones e igualas de bombas. Especialistas en equipos de bombeo. ¿Por qué seguir con una bomba vieja, deficiente, gastando excesiva corriente? Cámbiela por una **Duro**. Crédito liberal por su equipo viejo.

Para su auto y muebles: Esmalte **Steelcote,** a base de Caucho. **El esmalte perfecto.** V-7

8 DE ANIMALES

VENDO GALLOS Y GALLINAS CRU zadas de distintas razas como de Brahama, Orpigton, Gigantes y Catalanas en producción muy hermosas y saludables, Gallinas a 90 centavos y gallos desde $1.00; pollitos a $0.10; huevos a $0.04 para empollar. Dos parejas Duroc Jersey lechones a $15 pareja aquí en la Habana, finca Los Angeles, kilómetro 4½ carretera de Vento. V.8

SE VENDE LA MEJOR JACA CRIO- lla de la Habana, sana, cuatro años, cerca de siete cuartas. Picadero Miramar. V.8

SE VENDE UNA JACA MORO AZUL de tres años y medio, y siete cuartas, muy fuerte y caminadora. Puede verse a todas horas. Finca San Antonio, Vínculo y Quesada, Calabazar. V.8

SE VENDE UNA NOVILLA, RAZA recentina, de 8 litros de leche; otra, 16 litros, Reparto Hornos, Marianao, Santa Rosa, entre Iglesia y General Núñez, Carbonería. V-8

v-9 MUEBLES Y PRENDAS

SE VENDEN POR EMBARCAR, UN juego de cuarto, sala y comedor. Mrs. E. Wilson. Calle Parque entre Reina y Concepción. Buen Retiro. V.9

SE VENDEN LOS MUEBLES EN buen estado de un cuarto. Pueden verse en Aguiar 71, entre Obispo y Obrapía. García. V.9

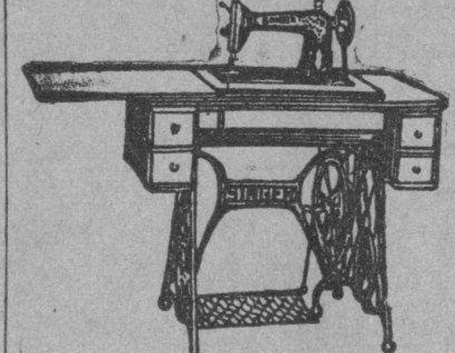

MAQUINAS DE COSER «SINGER», ovillo central, a plazos y contado. Compramos, cambiamos. Tenemos industriales, estilos 18.2 y 29.4, 16.37, 31.20 de Jones, de plisar y forrar botones, de hacer toldos y otras. Vendemos repuestos. **Prieto y Vilaboy,** V-9

VENDO LUJOSO JUEGO DE CUAR- to moderno, maderas escogidas, completamente nuevo, con butacón tapizado. También lámparas y objetos de Arte, «La Zilia», Suárez 43, entre Apodaca y Gloria. V-9

VENTAS

v-9 MUEBLES Y PRENDAS

MUEBLES EN GANGA

Juego de cuarto, Arte Moderno, $4.00 mensuales. comedor, caoba, último estilo. $3.00 mensuales; sala o recibidor, modernísimos, $3.00 mensuales; juego cuarto, 3 cuerpos, caoba, últimas creaciones $5.00 mensuales. Precios muy bajos.
"LA EMINENCIA", NEPTUNO 188 V.9

VENDO URGENTEMENTE ELEGAN te juego de cuarto, de caoba, escaparate tres cuerpos, Arte moderno, con butacón, Refugio 2, altos, entre Prado y Morro. V.9

VENDO BONITO JUEGO CUARTO, lunas al aire, $35.00; otro 3 cuerpos, $55; otro 8 piezas butacón: sala espejo colgado, comedor, finas esculturas; todos caoba. Estrella 129. V.9

VENDO JUEGO CUARTO, MODER- no, $25.00; otro 3 cuerpos, barniz completamente terminado, juego sala 9 piezas, $35.00. Aparador, mesa, sillas baratas, Maloja 151, antiguo, Lealtad y Escobar. V.9

FAMILIA VENDE LUJOSO CUAR- to último modelo, 3 cuerpos. Costó $400.00, en $125.00; comedor $75; otro, regio, Renacimiento, sala, recibidor, $35.00; lámpara fina, $5.00; Concordia 127, entre Gervasio y Belascoaín. V.9

VENDO JUEGO CUARTO $28.00; otro regio tres cuerpos baratísimo. Sala, $35.00, nuevo, moderno, comedor. Jesús del Monte 93, frente Alejandro Ramírez. V.9

SE VENDE UN COMEDOR CASI nuevo con 10 piezas, un juego cuarto moderno 6 piezas caoba, 3 lámparas de cuarto modernas, 1 lámpara para sala y una pianola, completamente nueva. marca Ahodioern. Se vende todo o separada. Hospital 9, bajos, entre San Lázaro y Jovellar. V.9

REGIO JUEGO CUARTO, 3 CUER- pos, Arte Moderno, 8 piezas, elegante butacón, a particular vendo. Puede verse, día y noche. Aproveche ganga, Concordia 181-C., entre Hospital y Aramburu. V-9

VENDO MAQUINA SINGER, DE ovillo central. Se da barata, por no necesitarla, está completamente nueva. Véala, Angeles 23, entre Maloja y Sitios. Casa particular. V.9

BONITO JUEGO CUARTO $20.00, caoba; 3 cuerpos, magníficas lunas, $30.00; otro barniz muñeca completo, $45.00; ortofónica Victor 4-3 muchos discos $12.00, Neptuno 220, entre Soledad y Aramburu. V-9

VENDO ELEGANTE CUARTO MO- derno, $25; otro, 3 cuerpos, de caoba, último tipo, baratísimo; comedor 9 piezas; sala rejillas laterales, $30. San Joaquín 60, Monte y Omoa. V.9

FAMILIA, VENDE LUJOSO JUE- go cuarto, moderno; magnífico juego sala y recibidor; precioso reloj de pie, Renacimiento. Urge venta, San Miguel 97, antiguo, bajos, entre Lealtad y Campanario. V-9

VENDO MAQUINA DE ESCRIBIR, casi nueva, máquina de Sumar Burrough, magnífico Radio, cocina de gas un baúl escaparate y varios cuadros al óleo, Monte 406, esquina a Tejas. V.11

OBJETOS DE ARTE Y JOYAS. Liquidamos: porcelanas, figuras bronce y marfil, plata, lámparas, radios, Frigidaire, relojes para pared y pie, Gobelinos, juegos cuarto, sala, comedir, recibidor, mesas mármol, juegos cubiertos de plata, muebles. Antiguos. También liquidamos enorme surtido en joyería fina. **"Los Tres Hermanos", Consulado 94. A-4775.**

MUBLES DE OFICINAS, COM- pramos y vendemos: máquinas de escribir, sumar, calcular, mimeógrafos, astélites, archivos, burós Kardex, libreros, cajas seguridad, Compostela 43, entre O-Reilly y Progreso, frente National City Bank. M-8638.

MAQUINA DE ESCRIBIR

Máquina de sumar, calcular y de coser, muebles de oficina, joyería fina y relojes, equipajes de calidad. Compro, empeño, vendo. «La Confianza». Suárez número 7. M.9603. V.9

La Casa Mosquera
San Rafael 12º y 131· Telf·U.5437

Amueble su casa con gusto y con poco dinero. También le cambiamos sus muebles o hacemos el negocio que más le convenga. Háganos una visita, no perderá tiempo, La Casa Mosquera. San Rafael 129 y 131, Telf. U.5437. V.9

Muebles Baratos

A verdaderos precios de gangas. Liquidación permanente de juegos de sala, cuarto y comedor.
VENGA A VERNOS EN SEGUIDA
Ahorrará dinero. Facilidades de pago. Tomamos sus muebles a cambio. «La Casa López», Belascoaín 76, entre Jesús Peregrino y Pocito. Telf. U-4541. V-9

EMPEÑAMOS

Ropa, joyas y toda clase de objetos de valor. EL VOLCAN, Factoría y Apodaca. A 9421.

REGALO MUEBLES
LE BRINDAMOS LOS MEJORES muebles, desde los más modestos a los más lujosos, por módico precio. Grandes facilidades de pago. Especialidades en fabricación. Díaz y Chao Neptuno 197 y 200 entre Belascoaín y Lucena. U.5154. V.9

VENTAS

9 MUEBLES Y PRENDAS

LIQUIDAMOS 5,000 FLUSES, ZA- patos y toda clase de ropa, alhajas y muebles de empeño. **Compramos ropa de hombre, equipajes,** muebles y máquinas de coser. **"Los Jimaguas", Suárez esquina a Misión. Telf. A-3339.**

VENDO PRECIOSO JUEGO CUAR- to 3 cuerpos, arte moderno última moda propio para personas gusto refinado, comedor Renacimiento español, cueros repujados en colores, juego living-room. Baratísimos Prado 27. V.9

URGENTEMENTE VENDENSE JUE- gos cuarto, Arte Moderno; Frigidaire porcelana, piano, radio, vidriera exhibición, caja caudales, bomba de agua 2½, 1¼, ¾, motores eléctricos, Egido 18, bajos, entre Gloria y Misión. V.9

VENDO UN JUEGO DE COMEDOR estilo inglés, una vitrina dorada y un espejo de medallón, muy barato. Belascoaín núm. 68. Telf. U-3145. V.9

SE VENDE FRIGIDAIRE QUE COS- tó $800, en $200, está completamente nuevo. Informes: FO-7352. V.9

MUEBLES EN GANGA
JUEGOS CUARTO, $30.00; SALA, $15; comedor, $30.00; escaparates, $8.00; con lunas, $12.00; mesas correderas, $4.00; aparadores $6.00; seis sillas y 2 sillones, $10.00; máquinas de coser. Se cambian y compran toda clase de muebles, pagando más que nadie. Se dá dinero sobre joyas, muebles y objetos de Arte.
LA PRINCESA, SAN RAFAEL 107
entre Escobar y Gervasio. U.7926 V.9

MUEBLES CLASICOS Y ARTE NUEVO. Enormes existencias en variados modelos y fabricación rápida a su elección, a precios muy reducidos y con ventajas de pago.

Unicos distribuidores del sin igual radio "COLONIAL" (desde un peso semanal. El de más alcance, el de voz más clara. Pida demostraciones y visite la exposición permanente de la CASA RUI-SANCHEZ. Angeles 13 y Estrella 25 al 31. Teléfono: A-2024.

MUEBLES A PLAZOS

Para el hogar y oficina. Tenemos los estilos más variados al alcance de todas las fortunas.
"LA IDEA"
Angeles número 3 y Reina número 23, frente a la Plaza del Vapor.
Teléfono A.1619
Cambiamos muebles y alquilamos sillas de tijeras

Objetos Antiguos

A precios de verdadera, ganga, por abandonar ese negocio. Aproveche la oportunidad de comprar barato, artículos de indiscutible mérito.
CARBALLAL HERMANOS
San Rafael 138, entre Gervasio y Belascoaín. **Telf. U-5744.** V-9

LA CASA INGLESA
ESPECIAL VENTA
Sólo por este mes, de los muchos y valiosos objetos de Arte, antigüedades, figuras, bronces, lámparas, paravanes, radios, pianos vitrolas platos, cuadros óleos, gobelinos muebles modernos y antiguos. Especial surtido en, equipajes para embarque, Salud número 9 y Rayo. M-7179. V-9

EN MUEBLES

Somos únicos por el surtido más extenso y novísimo, su sólida construcción y enormes facilidades en los pagos.
CAO Y VARELA
Neptuno números 183 y 187. V-9

"CASA ARECHAGA"
«EL SIGLO»
TALLER DE EBANISTERIA
Si usted necesita muebles, visite esta casa, donde encontrará preciosidades, por poco dinero. Compre directamente y comprará lo mejor. **Manrique 189. Telf. A-6135.** V-9

MUEBLES A PLAZOS
NUEVO SISTEMA DE VENTA A PLAZOS
Juegos de cuarto, comedor, sala, recibidor. Los modelos más en moda. Precios económicos.
"EL CAPRICHO"
Neptuno 64, esq. a San Nicolás.

VENDO MI JUEGO DE CUARTO, tres cuerpos, último estilo, caoba, con espléndido butacón, sin uso alguno. No pierda esta oportunidad. Puede verse, a cualquier hora, en San Rafael 143-B., entre Aramburu y Soledad, bajos. V-9

VENTAS

9 MUEBLES Y PRENDAS

FAMILIA VENDE CUARTO MO- derno 3 cuerpos, siete piezas, $90; otro caoba 3 cuerpos, con butacón y chifforrobe moderno comedor renacimiento, $80.00, recibidor ídem 40, todo como nuevo. Prado 43, altos. V.9

ENSERES DE COLEGIO, COMO PU- pitres americanos, mapas, pizarrones, museo zoológico, etc., etc., o el Colegio funcionando. Se vende barato, Milagros 118, entre Lawton y Armas, Víbora. V-9

SALUD 11. - M-9136
Le ofrece a usted los mejores muebles, a precio reducido: juegos de cuarto, sala, comedor, recibidor, lámpara modernas. Muebles de oficina y cantina: mostrador, vidriera, Frigidaire. Establecimiento: molinos de café y contadoras. Visite esta casa.

10 UTILES DE OFICINAS

SE VENDE MAQUINA DE SUMAR centenas, «Burroughs», último tipo, completamente nueva. Informan: F-4794. V-10

MUEBLES PARA OFICINAS
MAQUINAS: ESCRIBIR, SUMAR Y calcular, archivos Legal y «Kardex», Adresógrafos, Mimeógrafos, cajas caudales, registradoras «National», mesas, satélites, burós, sillas. Compramos y vendemos. Dinero sobre los mismos. «La Nacional», Villegas número 93. A-9915.

BOLSA DE MUEBLES
DE OFICINA

COMPRAMOS Y VENDEMOS
MUEBLES CAOBA Y ACERO, DES de una gaveta, al equip de Banco, a precio de remate. Especialidad: Cines, Colegios, Bar, Biblioteca, Cajas Seguridad. **Compostela número 55, cerca Obispo, A-7744,** V 10

v-11 Instrumentos de Música

VENDO PIANO ALEMAN EN MAG- níficas condiciones, casi nuevo, garantizado sin comején; doy un mes de prueba. Costó $900; regalo $45. Real 50, bodega. Puentes Grandes. V.11

PIANO HOWARD DE COLA EN perfecto estado, con inmejorables voces, costó $15.000.00, se vende en $400.00 contado. Mrs. Conway. Phone U.1104. V.11

SE VENDE UN FLAMANTE PIANO de caoba, tres pedales, de concierto, garantizado sin comején. Corrales No. 76. V.11

¿UN PIANO DE HERMOSURA ELE- vada, de sonido finísimo, casi nuevo, que todos le dirán: es nuevo? Dará un bello esplendor en su hogar. Lo vendo muy barato. Dragones, frente Teatro Martí. V-11

PIANO ALEMAN, CUERDAS CRU- zadas, teclado blanco, grandes voces. Propia para estudios mayores. Buena presencia. Lo doy 25 pesos, por no necesitarlo. Belascoaín 623, entre Campanario y Rastro. V.11

SE VENDE UN PIANO ALEMAN, muy fino, completamente nuevo. Se da muy barato, Monte 18, Casa de Música, entre Aguila y Angeles. V.11

"LA PREDILECTA"

PIANOS DE OCASION

Realizamos un enorme surtido de pianos de las famosas marcas Steinway, Ronich, Pleyel, Mason-Hamlin, Kallman, Fischerr, Mehlin, Bluthner. Facilidades de pagos, precios irrisorios. San Rafael y Oquendo. U.2530.

PIANO «STEINWAY», CUARTO CO- la, y «Ronich», vertical, como nuevos. Precio de liquidación. Facilidades de pago, San Rafael 57, esquina Campanario.

AFINADORES

AFINE SU PIANO, POR $2.00, CON toda garantía y seguridad, Manuel Domínguez, afinador mecánico, graduado en la Escuela «Danguard», de New York. Taller de Reparaciones: Zulueta 36 y medio. Telf. M-3040. Af.

AFINADOR COMPOSITOR PIANOS y pianolas; Experto graduado en Michigan Estados Unidos trabajos garantizados. Precios módicos. Exámenes gratis, salgo campo, avisar al profesor Vidal Cuvelier. Teléfono A.8606. (Cerro, Piñera 5). Afi.

v-12 RADIOS

REPARACIONES DE RADIOS POR experto graduado en Chicago. Raúl Fernández Rubio es práctico de laboratorios de los Estados Unidos. Repara toda clase de radios. Véame: Prado 11. M 8645. V-12

VENTAS

v-12 RADIOS

RADIOS DE USO: MAJESTIC, MO- delo 90: $50.00; otro, modelo 311: $40.00; una radiola RCA., modelo 60: $30.00 y ortofónicas de uso, desde $5.00. Ver a cualquier hora, Acosta número 115, casi esquina Egido. V-12

LIQUIDACION DE RADIOS. NO COM pre sin verme, tengo gran variedad a precios sin competencia, también radio electrola Victor. Sr. Ramos, Concorda 135, altos V.12

VENDO RADIOS USADOS
y nuevos Radios RCA, $11. Radios 1934, $18. Majestic Victor, $35 y otros. Radios «Grunow» 1935, desde $40 contado, 5 pesos mensuales, 1 año garantía, aceptamos radios y pianos usados. Visite nuestra exposición, demostramos día y noche. Jesús del Monte 27, altos, una cuadra Esquina Tejas. Teléfono A.5704. V.12

VENGA Y OIGA EL MARAVILLOSO «GRUNOW». Convénzase usted mismo oyendo Europa con el radio de más alcance fabricado hasta la fecha o pida demostración a **Mario Fagnés al U-4205, San Miguel No. 129 altos, entre Gervasio y Escobar.** Abierto hasta 9 p.m. V.12

RADIOS
"ELECTREX"
Onda corta y larga·
Se solicitan distribuidores en el interior de la República, Apartado No. 77. Habana. V.12

VENDO RADIOS TODAS MARCAS y ondas, nuevos y usados. Grandes facilidades. Pueden verse día noche y domingos. Llevo catálogos domicilio. M 1542. Neptuno 146, primer piso, entrada por Escobar. V-12

13 LIBROS E IMPRESOS

15 OBJETOS VARIOS

SE VENDE UN COMPRESOR DE aire, una caja contadora, un tanque y una bomba gasolina. Monte 88 Garage. V.15

INGENIEROS Y AGRIMENSORES. Vendo barato un tránsito. También Microscopio. Muy barato. O.Reilly 60. Librería Dulzaides. V.15

VENDO: VIDRIERAS, MESAS VI- trolite, marmol y fonda, contadoras, molinos café, mostradores, armatoste, pastelera, rebanadora jamón, enseres en general. También compro. Cano, Habana 116 y medio, entre Amargura y Teniente Rey. V-15

REPARACIONES

9 MUEBLES Y PRENDAS

REPARACION DE MUEBLES: SE reforman dejándolos como de fábrica, barnizamos a muñeca y enceramos, especialidad en tapicería, esmaltamos y arreglamos neveras. Precio situación. Llame al teléfono I.7228, Sergio. R.9

LA CASA CORO. REPARAMOS muebles, trabajos de gusto, combinaciones maderas y chapa, barnizo toda clase muebles, especialidades colores, limpieza muebles a domicilio, garantía, precios módicos. **Estrella 27, entre Angeles y Aguila. Teléfono M 2127.**

REPARAMOS SUS MUEBLES, POR poco dinero, dejándolos nuevos. Casa Pardo: U-5761. Los modernizamos barnizamos a muñeca, esmaltamos «Duco», pinturas mimbres, a vapor, tapicería general. Azogamos espejos. Trabajos garantizados, San Rafael núm. 130. R-9

TALLER DE TAPICERIA, BAR- niz de muñeca y pinturas finas, de Pedro García Espinosa, en San Rafael 143.B, entre Aramburo y Soledad, teléfono U.4424. Recuerde que tener sus muebles en estado flamante, es sinónimo de prosperidad. ¡Arréglelos! R9

DINERO-HIPOTECA

d1 SE TOMA

NECESITO PRIMERA HIPOTECA 1.000 pagando $12 mensuales, sobre dos casas monolíticas, establecimiento esquina Víbora, 424 metros, triple garantía, Informa Cano, San Nicolás 76, altos, 9 a 12 a.m. D.1

d2 SE OFRECE

DINERO
Sobre joyas, al mínimo interés. Reserva absoluta.
LA CASA "MUXELLA"
De Lamela y Torrubia.
J. C. Z. (Neptuno 13).
Telf. A-0309. O-2

DINERO
Doy grandes y pequeñas cantidades en primera hipoteca, desde el 7 por ciento en adelante, para la Habana y sus Barrios. Compro y vendo casas y solares.
Compro y vendo Bonos y Acciones
JULIO C. GRANDA
Obrapía 33. Telfs. M_5921 y F-5759.

DINERO-HIPOTECA

d2 SE OFRECE

DINERO
No pierda tiempo. Cuando necesite tomar dinero en hipoteca o pagarés, vea a M. Fernández, San Ignacio 50. Telf. A-4432. De 2 a 5. Operación rápida y absoluta reserva. D.2

PRESTAMOS
Dinero sobre joyas,
Dinero al 1 por 100
Vendemos joyas, baúles y maletas. Se compra oro.
"LA PERLA"
Animas 84, esq. a Galiano D.2

d3 BONOS Y ACCIONES

N. GELATS Y COMPANIA
106 Aguiar 108, esquina a Amargura
CAJAS RESERVADAS
Las tenemos en nuestras bóvedas construidas con todos los adelantos modernos y las alquilamos para guardar valores de los interesados. En esta oficina daremos todos los detalles que se deseen

PRESTO DINERO, EN CANTIDADES de 200 a 2,000 pesos, con garantía de casas, solares. Compro hipotecas. Pago corretaje a corredores. Sr. Toledo, Miramar y Columbia. FO-3485. D-2

PARA LAS DAMAS

pd3 Interés para las Damas

POR 70 CENTAVOS: CORTAMOS Y entallamos trajes. También se dan clases de corte y costura. San Miquel 63, primer piso. PD.3

ZURCIDOS, SEMI-INVISIBLES ES- pecialidad en telas y trajes de caballero. Precios económicos. Blanco No 1, bajos entre Malecón y San Lázaro. PD.

DISFRACES: ALQUILE O COMPRE en «Casa Celestina», San Rafael 41C., al lado Bodega: Mexicanas, Muñecas, Valencianas, Marineras, Apaches, Dominó, Guaracheras, desde $0.50. Abierto noche. Vende lentejuelas. PD-3

APRENDA CORTE Y COSTURA
Toda mujer debe aprender a cortar y confeccionar. Desde la primera semana que asista a nuestras clases usted misma cortará sus trajes. Enseñanza teórica y práctica por los procedimientos de mi gran sistema Matilde Alemany. El más completo y moderno por su facilidad, al alcance de todas las inteligencias, San José 9, altos, entre Galiano y Aguila, Instituto Femenil, La Central. Hágase profesora titular. A la venta mis modernos métodos. Se cortan moldes de encargo. Sucursales: Profesoras Sra. Romero, Octava y Tejar, (Lawton); Srta. Hortensia, Atocha 6, (Cerro); y Luz número 26, Sra. Orfila y Bernaza 47, Sra. Clotilde. Sra. Luz, Enrique José 7½, Camagüey. PD-3

LA CASA DE LOS DISFRACES
"PILAR" VIRTUDES 28
Entre Aguila y Amistad, Gran surtido en Mantones de Manila, Capuchones, Majas y Gitanas Españolas, Pierrots, Colombinas, Piratas, Cartománticas, Rusas, Mejicanas, Holandesas, Luis XV, Guaracheras y Batas de Rumba, Pinturas para toda clase maquillaje, Pelucas todas épocas, polvos de colores y toda clases de caretas y antifaces, con gran surtido de toda clase trajes Opera y opereta. A disfrazarse tocan, CASA «PILAR», M.9392. PD.3

DE INTERES PARA LAS DAMAS: Si desean aprender en corto tiempo, el corte y confección en todo alcance, conozca mi obra titulada: **«El Corte Moderno Nacional, Sistema Méndez».** De venta: «El Encanto», «La Filosofía» y en mi Academia, Neptuno número 81, altos. Clases alternas a domicilio y correspondencia a personas de estricta moralidad. Hacemos moldes y cortamos vestidos. Especialidad en abrigos y trajes Sastre. Precios módicos

EXTIRPACION DE LOS VELLOS
de la cara, muslos, piernas, etc., por medio de electricidad. Tratamiento definitivo y garantizado. Sra. Alexandra. Calle Tercera número 381, entre 2 y 4, Vedado, Habana. PD.3

ENSENANZAS

e1 Profesoras y Profesores

OBSEQUIO
DE LA ACADEMIA DE COMERCIO
LUIS B. CORRALES
Los que presenten este anuncio y diez centavos en sellos, recibirán una Aritmética Mercantil práctica. Clases: Teneduría de Libros, Taquigrafía, Ortografía, Inglés. Clases Mecanografía $1.00 mensual, una hora clases individuales, Lealtad No. 141 entre Salud y Dragones. E.1

ENGLISH TEACHERS FROM EN- gland. Private and collective classes in einglish correct with pronunciation by practical method. Telephone after 4 p. m. F-3106.

POR $1.25 MENSUAL, 8 ASIGNA- turas, todas inclusive, inscribiéndose hoy mismo. Aproveche inmediatamente: Inglés, Taquigrafía Pitman, Teneduría, Mecanografía, Gramática, Ortografía, Aritmética, Caligragía, Telf. U.4782. (No es Academia». E.1

ENSEÑANZA A DOMICILIO. PRO- fesor graduado de la Universidad. 18 años de ejercicio. Precios por ajuste. Preferentemente menores de 14 años. También 2a Enseñanza. 3a. No. 286, entre C y D, Vedado. De 8 a 9 a.m. y 1 a 2 p.m. E.1

GUITARRA Y CANTO EN POCAS lecciones. También Estudios Clásicos. Habana 198 por Jesús María Teléfono M. 2759. E.1

PREPARO IDIOMA INGLES A ES- tudiantes del Instituto $2.00 mensuales con método propio y práctico, Colegio Sarmiento, Carlos III No. 13 Profesor inglés. E.1

ENSENANZAS

e1 Profesoras y Profesores

PROFESORA DE INSTRUCCION, SE ofrece para educar grupos de niños. Tiene experiencia en niños tardíos y anormales. De referencias y no tiene pretensiones, San Lázaro 474, segundo piso. Telf. U-6307. E-1

PROFESOR DE BAILE: J. BANDE. Compostela No. 86, segundo piso. Enseñanza rápida de Son, Danzón, Blues, Fox-Trot, Pasodoble Vals y Tango de salón. También doy clases a domicilio Precios módicos. E.1

INGLES, TAQUIGRAFIA (INGLESA y española), Teneduría, Cálculos Mercantiles, Aritmética, Algebra, Caligrafía, Mecanografía y Ortografía. Enseñanza a domicilio por el Profesor F. Heitzman. Monte 103, altos. M.9247. E.1

ACADEMIA RABIÑA
NEPTUNO ESQUINA A MANRIQUE, ALTOS.
Clases individuales: Inglés, Francés, Alemán, Taquigrafía «Pitman» y «Gregg» Mecanografía, Ortografía, Teneduría de Libros, Correspondencia Comercial, Aritmética. TAMBIEN CLASES POR CORRESPONDENCIA. Ingreso E. Ingenieros, Arquitectos y Veterinaria. Curso Procurador. Pida prospectos: **Neptuno 78 y 80, altos, esquina Manrique. Telfs. M-7849 y A-9222.** E-1

INGLES
Enseñado por Profesora americana. Sorprendentes resultados en pocas semanas. El discípulo leerá, escribirá y hablará el inglés, en breve tiempo. Lecciones a domicilio, también. Miss. Kapan, Hotel «Royal Palm». Telf. A-7277.

CABALLERO
Academia atendida por profesores graduados en las Escuelas de Comercio. Preparamos para aficinistas y para comercio, a jóvenes de uno y otro sexo. Costo de la matrícula, un peso al mes, por asignatura.
SAN RAFAEL 139, ALTOS E-1

PIANO Y SOLFEO $3
MENSUALES: VIOLIN, GUITARRA, Mandolina. Bailes. Experto profesorado, Sistema rápido, fácil, Exámenes trimestrales. En seguida será profesora. Tocará preciosas piezas al mes. Especialidad alumnos haraganes. Vamos a domicilio. Informes personales: Lunes y Jueves, en San Rafael 73. Demás días por el Telf. FO.3397. E-1

RADIOS, AUTOS, DIBUJO, PROCU- rador, Constructor, Agricultura, Ganadería, Electricidad, Tenedor de Libros, Químico, Corte y Confección, Farmacia, Periodismo, Publicidad, etc., enseñan por Correo, las famosas Escuelas Sudamericanas, Avenida Montes de Oca 695, Buenos Aires, Argentina. E-1

BAILES MODERNOS (TOMASIN) Positivamente enseño, con práctica: Danzón, Son, Paso Doble, Blues Vals, Fox Trots, Tango de Salón. Voy a domicilio. Seriedad y garantía. Aguila número 117, altos Mueblería. E.1

e-2 COLEGIOS

"SAN ELOY"
Colegio y Academia. Fundado en 1907 Primera y Segunda Enseñanza, Preparatoria, Bachillerato, Comercio, Idiomas, Cultura Física. Cursos preparatorios especiales. Admite pupilos, medio pupilos y externos. Cerro 620. Telf. I-6002. Pida prospectos. E-2

e3 ACADEMIAS

ACADEMIA DE IDIOMAS ROBERTS Malecón 31, teléfono A.1317 ¿Desea usted aprender inglés? Compre el método Roberts. Se recomienda por sí sólo. Distinción. Eficiencia. Garantía. Cuarta Edición: $2.00. E.3

INTERES GENERAL

SE VENDE AUTO CERRADO, MAR- ca Cadillac, 7 asientos, con buen motor, omas, pintura. También se alquilan propios para bodas, entierros, etc. San Lázaro 330, altos. I.G.

OPORTUNIDADES COMERCIALES Con sólo invertir $150.00, podrá entrar en lucrativo negocio industrial. Informes: Albert Bender, Inc., Flatiron Bed., New York, U. S. A. IG.

ECONOMIA CUBANA
De la edición barata, que de 17 libros de Economía Cubana, teórico-práctica, estamos haciendo, ya están a la venta, en librerías «Moderna Poesía y «Minerva» en la calle de Obispo. «Cervantes» en Galiano, y «Dulzaides» en O-Reilly 60, los libros **IX sobre Actual Estructura de la Riqueza Privada, y el XIV sobre Relaciones Económicas Internacionales de Cuba,** a un peso cincuenta centavos ejemplar.
Para información gratis:
INSTITUTO DE ECONOMIA
Avenida de Los Aliados 38, Alturas de Almendares, Marianao. Telf. FO.2557
Si hace un giro postal de $1.50 a este Instituto a nombre de Miguel Varona, se le enviará por Correo, franco de porte, el ejemplar que solicite. I.G.

REFRIGERACION
Planchas de Corcho, Juntas de goma para puertas de Nevera, Accesorios en general y equipos eléctricos automáticos. Compañía Cubana de Refrigeración. Arroyo y Cristina, Habana. IG

FOLLETIN 34

J. AGUILAR CATENA

LA TERNURA INFINITA

NOVELA

Cubierta en colores de Ochoa
Láminas en negro Matykó

SOCIEDAD GENERAL DE PUBLICACIONES, S. A.
Diputación, 211, Barcelona—Valverde, 21 dup., Madrid.

De venta en «La Moderna Poesía»
Obispo 129. Telf: A-1171.

Bienvenido va a irse. Una curiosidad le retiene. Los grupos de la plaza se van abriendo. Dos hombres cruzan por ellos.

—Allí viene alguien —dice a su señor.

—¿Allí? ¿Por dónde?

—Por la plaza. Fíjese bien. El señor escultor con el alcalde. Seguramente vienen hacia aquí. ¿Va a recibirlos el señor en la puerta?

—No, no.

Y Zárate se aleja del umbral tras de Bienvenido, que coge el sillón y el taburete del patio y se los sube.

—Es extraño que no vengan con él.

—Se habrán entretenío.

—¡Se habrán entretenío! Claro que se habrán entretenío. Pero ¿por qué? ¿Por qué?

Y Zárate asciende, huyendo del señor alcalde de Cemboralla, que a la vez que el alcalde es industrial, industrial ladino, y se ha quedado con la mitad de los muebles del palacio por precios irrisorios. Y no es que don Adrián le impute el aprovechamiento. Es que lo desestima por su codicia, que además toma formas ruines y zalameras.

Bienvenido enciende. Zárate se sienta. Se oyen los pasos firmes del señor escultor por la galería.

Y apenas dadas las buenas noches, pregunta efusivo y cordial:

—¿Se da un abrazo?

—Se da un abrazo.

Zárate lo hace efectivo fuertemente. El mismo Bienvenido no tarda en verse estrujado por los brazos enérgicos del escultor.

—¡El señor escultor abraza de un modo!...

—No te quejes, Bienvenido. Todo fué cariño.

—Y yo lo agradezco. Pero no me diga que no puso fuerza también.

—Toda mi fuerza.

—Y algo de habilidad.

—¿De habilidad?

—Sí, señor escultor, no me lo niegue. Que eso es pa que no vea su aspecto ni sus botas. ¿Y pa venir como viene estuve yo más de una hora dándole al cepillo?

—¿Pero también te vas a fijar en eso un día como hoy, Bienvenido?— le interroga cariñosamente su amo.

—Hoy más que nunca. Porque hoy lo habrán mirado más que de costumbre.

—Eso sí.

Zárate pregunta:

—¿Contento?

—Muy contento.

—¿El espectáculo? Sí. Hermoso. Ciertamente. Siempre son hermosos los homenajes cuando los realiza la buena fe. El pueblo pone en estos actos no sólo su número, sino su ingenuidad. No crea que me envanezco. Yo sé que allí el mío era un segundo término. Era la fe en Sabino de Segura la que los llevaba, la que los retenía. Lo mío era secundario y accidental, aunque naturalmente y de rechazo me haya tocado una parte considerable. La más considerable materialmente, porque mi representación era personal. Para la satisfacción de mi espíritu me han faltado muchos votos de calidad. El de usted el primero. ¡Siempre ha de faltar algo!

—Sabía usted que el mío lo tenía por anticipado.

—Sí. No lo pongo en duda, don Adrián. Pero había que verlo en el emplazamiento, con la proporción, con la tonalidad... ¿Me negará una escapada matutina cuando nadie os vea?

—¿Negársela? No. ¿A usted le ofrece duda?

—No llega a duda, mi señor de Zárate. Y es un principio de inquietud. Lo que en el patio del palaje, allí, no se por qué me parece empequeñecido. No es siquiera un parecer. Es un temor, acaso injustificado. Y necesito la voz de la verdad. Quizás la multitud congregada, elevando todas las cosas con su talla, ha venido en su perjuicio. Quizás para un discreto peregrinaje de todos los días el acierto es pleno. Pero por si yo no lo había apreciado, la voz del señor Lemos lo ha hecho llegar a los oídos de Sofía Clara. Lo he oído yo, aunque se lo rumoreaba en una confidencia. «¡Con un metro más de basamento!» le dijo. Y yo le he mirado y remirado, sin confianza en la observación ajena, pero como si faltase un poco de convicción al juicio propio.

—No tema, Salvador.

—Quiero no temer. Pero ¿iremos?

—Iremos.

—Gracias, señor de Zárate. Ese fué el leve picotazo inevitable de la adversidad en las dichas perfectas.

—¿Perfectas? ¿No es mucho decir?

—Es poco, don Adrián, muy poco. Porque si me ha faltado su voto allí, su opinión que me tranquilizara, me ha enviado usted el más grande destello de la gloria que podía imaginar. Ajeno a la peregrinación y al monumento y a la festividad y a la multitud. ¡Mi señor de Zárate, tiene usted una hija portentosa!

Y la voz de Mauro Salvador es cálida al decirlo y fulge en sus ojos el entusiasmo.

—¿Portentosa? —pregunta Zárate sonriendo.

—Sin el más pequeño atenuante —responde el escultor pleno de fe.

—Yo, que jamás cogí un buril, siempre he pensao lo mismo que el señor escultor— se permite decir el criado.

—Usted y Bienvenido son muy amables para mi hija. Es linda. Yo quiero creer que es linda. Mis ojos fueron peritos en bellezas humanas cuando no se interponía la niebla de la paternidad. ¿Se engañan ahora?

Y ante la muda negación del escultor y del criado:

—El corazón me dice que no. Y hay, además, en los ojos de Sofía Clara, claridad. Esa claridad que brillaba en los de su madre cuando tenía su edad. Claridad que no es dureza, sino transparencia. Esa claridad en la que parece dibujarse la garantía de los felices himeneos, porque es en esos ojos claros donde nosotros, yo por lo menos, creemos encontrar los de las esposas honestas y abnegadas. ¡A veces engañan esos ojos!

—Y detrás de un suspiro: —Yo quiero creer que los de mi hija, no.

—¡Qué han de engañar, mi señor de Zárate! Ante esos espejos el alma no vacilaría en ponerse desnuda, porque se les ve limpio, impertérritos, con la serenidad augusta de la Naturaleza. ¿Quién, sabiéndose solo, no se banaría en la corriente cristalina? Los ojos de Sofía Clara dan la sensación de la Naturaleza en primavera. Y se bañaría uno el espíritu ante sus ojos.

—El señor escultor se nos hizo señor poeta—emite Bienvenido, complacido de su entusiasmo.

—No sé si me hice o si me hizo. Pero lo cierto que yo desperté al día con una gran sensación de vanidad. En lo que nos halaga solemos olvidar la procedencia. Yo olvidé la incultura de mis posibles espectadores y sus pasiones y sus prejucios y su falta de autoridad artística, y hasta las simpatías o antipatías que personalmente pudieran inspirarme muchos de ellos. Me decía: «¡Bah! Sean como sean, tienen sensibilidad». ¿Se les puede negar también la sensibilidad? Yo me sentía propicio a concedérsela en el grado preciso al de la equivalencia de una sesuda opinión. Y hasta el gesto de gratitud, el ademán lleno de modestias con que había de bajar la cabeza humildemente para decir, todo encendido en rubores, contestando a los elogios que yo suponía: «Usted me favorece demasiado. Mi obra no merece un juicio tan benévolo como el suyo». Diga el señor de Zárate que en mi cuarto no había un gran espejo. Si no, lo rompo en el ensayo. Sería imposible que la luna no se desconyuntara de risa en el estudio de mis actitudes. Y como preparé mi conducta, preparé mi indumento. Es decir, se lo hice preparar a Bienvenido. Jamás estuvo más limpia mi ropa, ni mejor hecha mi corbata, ni mi peinado mejor distribuído, ni mis botas más lustrosas. Gracias, Bienvenido, detodo corazón, porque tu obra en mis botas fué una obra maestra.

La palabra es alegre en Mauro

M.E.C.D. 2016

FACETAS

(Por Aurelio R. CASAL.)

La aplicación prematura de una Constitución, sin la previa organización democrática, tenía que producir en nosotros los síntomas clínicos de las tiranías, y traer como secuela la anarquía. Esto ocurrió y está ocurriendo en Cuba, que, recién salida de un régimen feudal, más de una vez ha tenido que soportar el yugo de la dictadura.

En los treinta y tantos años de República, no ha sido posible cimentar una verdadera democracia. El pueblo, como tabla rasa, navega a la deriva, sacudido de continuo por los movimientos y las confusiones revolucionarias.

En el presente, Cuba da la sensación de una República ingobernable, desconocedora del orden en lo político, y de ahí que pase continuamente y sin motivo, del libertinaje más desenfrenado, al despotismo más cruel.

Por eso el pueblo está harto de ver cómo los revolucionarios se tiran a la cabeza los materiales fabricados por ellos en la revolución; por eso la Patria es hoy como un río salido de cauce, y los ideales se han desbordado haciendo nulas todas las teorías y haciendo la práctica demasiado amarga, debido a la incomprensión, la poca fe, y sobre todo, la imprevisión. Así es como, en estos momentos, la política absorbe todo el aspecto de la vida pública. Las columnas de los periódicos registran a diario hechos curiosos, que para la moral de algunos resultan lamentables; para la de otros, hechos esporádicos sin trascendencia, y que no son, en total, sino una prueba irrefutable del desconocimiento absoluto que se tiene de lo que es el sentido político.

La política es la fiel expresión, el termómetro que marca las altas y bajas en el sistema administrativo, y el mayor o menor grado de civilidad y progreso de un pueblo. Si pensáramos que la revolución, aún en la etapa de su mayor apogeo, tuvo un carácter netamente particular, es decir: egoísta, y que este egoísmo haría cambiar la marcha del tiempo, el espíritu democrático que comenzaba a entreverse en el horizonte de la República, nos habríamos equivocado. Las masas populares, inyectadas de un nacionalismo que fué más brillante que sólido, pero sinceramente patriótico, se enardecían bajo el influjo de los demagogos, ante las promesas de conquistar nuevos derechos. Pero la falta de organización, dió lugar a que los distintos sectores no hicieran, ni pudieran hacer otra cosa, que girar continuamente dentro de un círculo vicioso, cosa que muy bien pudo evitarse, si antes se hubieran trazado normas a la revolución.

No habiendo sido así, nada más natural y lógico que el que surgieran eventualidades difíciles de sortear, y que éstas dieran lugar a nuevos impulsos revolucionarios a determinados Sectores que vieron defraudadas sus más íntimas aspiraciones.

De nuevo la libertad ha sufrido un colapso. Surgen los ataques; las persecuciones fijan en nosotros otro clímax. La revolución se ha estacionado, abriendo un nuevo paréntesis en nuestra Historia. Quiera Dios que este paréntesis sirva de bálsamo que cicatrice las heridas abiertas por esa incomprensión de que hablé antes.

Las revoluciones, como las guerras, pueden ser momentos creadores en los pueblos; pero no pueden ni deben ser un estado definitivo y perdurable.

De ahí que creo conveniente hacer aquí la observación de que en materia política, la libertad debe ser expresión del progreso de un pueblo; que la palabra hablada o escrita no es más que la representación de las ideas, y las ideas reflejos fiel de ese progreso en marcha.

Ahora bien: llevar a la práctica las teorías, evolucionar políticamente, desenvolver ideas nuevas y modificar las de ayer, es la tarea que debemos imponernos.

Cubanos: hora es ya de que hagamos un alto en nuestras luchas, por el bien de todos, y de que depongamos esa actitud iracunda, impropia de nosotros y de nuestras tradiciones.

Nosotros somos superiores a todo valladar egoísta. Nuestro Dios, nuestra religión, nuestro amor a lo bello, así lo expresan.

Escrutemos en el fondo de nuestra conciencia, y veremos la diafanidad de nuestra alma, como antaño libre de odios y rencores, y presta siempre a perdonar.

El vals vienés, arma política del comunismo

Bajo el pretexto de bailar, los comunistas trataban de organizar manifestaciones

VIENA, febrero 23. (AP.).—La más moderna de las armas políticas de Viena —el vals— ha resultado ser de dos filos.

La policía dice que ha frustrado el propósito de los comunistas de organizar manifestaciones contra el Gobierno so pretexto de reuniones bailables de carnaval, como las que recomienda el Canciller Kurt von Schuschnigg con el fin de que Viena recupere su perdida alegría.

La Comisión organizadora de los bailes ha sido arrestada.

El Gobierno de Schuschnigg trataba de dar la mayor animación a los carnavales, reviviendo los bailes de la Opera y resucitando la alegría de la ciudad. Si con motivo de los bailes y de las fiestas la corriente del turismo se enfilara hacia esta capital, mataba dos pájaros de un tiro.

Pero lo que había de ser diversión para los viernes se ha aprovechado por los elementos comunistas como medio de propaganda contra el Gobierno, y la policía se ve en la necesidad de echar sobre sus hombros un trabajo extraordinario, cual es el de vigilar todos los bailes para determinar si se trata de simples manifestaciones de carnestolendas, o por el contrario, de reuniones políticas subversivas.

Un formidable plan de construcciones misteriosas se desarrolla en Alemania

Seis muertos ha ocasionado un temporal desencadenado en el Centro y Sur de Francia

Entre las víctimas figuran cinco niños que perecieron carbonizados en el incendio de una casa en San Quentin, avivado por el viento. Una obra artística fué destruída

PARIS, Febrero 23 (AP)—Un violento temporal que se desencadenó hoy en el centro y sur de Francia, ha causado hasta ahora seis muertos. Los heridos se calculan en unos veinte o más y muchas poblaciones han quedado incomunicadas.

El servicio de trenes en toda la región está desmoralizado, llegando los trenes a las estaciones con varias horas de retraso, bientras las comunicaciones telegráficas y telefónicas están interrumpidas lo mismo que el servicio del alumbrado a causa del gran número de postes derribados por el viento. En todo el departamento de Haute Viena no circulan los tranvías por haberse caído el tendido eléctrico.

Frente a La Pallice, el fuerte viento puso en peligro al vapor francés «Auvergne», de 2,114 toneladas, que se dirigía desde Dunkerque a La Rochelle.

No se ha recibido noticia alguna de dicho buque después de los primeros mensajes en que solicitaba auxilios y todos los esfuerzos que se han hecho para establecer comunicación con La Rochelle han sido inútiles por estar interrumpido el servicio telefónico. Créese, sin embargo, que el «Auvergne» esté fuera de peligro.

Entre las víctimas del temeporal hay cinco niños que perecieron carbonizados en el incendio de una casa en San Qeentin, cuyas llamas tomaron gran incremento debido al ventarrón. Un obrero fué electrocutado y otro recibió graves quemaduras cerca de Moulins. La caída de una chimenea hirió a cuatro personas en Angulema.

Los daños —edificios sin techumbre, árboles arrancados, comunicaciones rotas, ventanas destrozadas, etc.— comprenden la destrucción de un ventanal emplomado de incalculable valor que representaba la primera comunión de San Luis Gonzaga, perteneciente a la Iglesia de San Nicolás en Burdeos.

El gigantesco hangar del "Macon", convertido en una construcción inútil

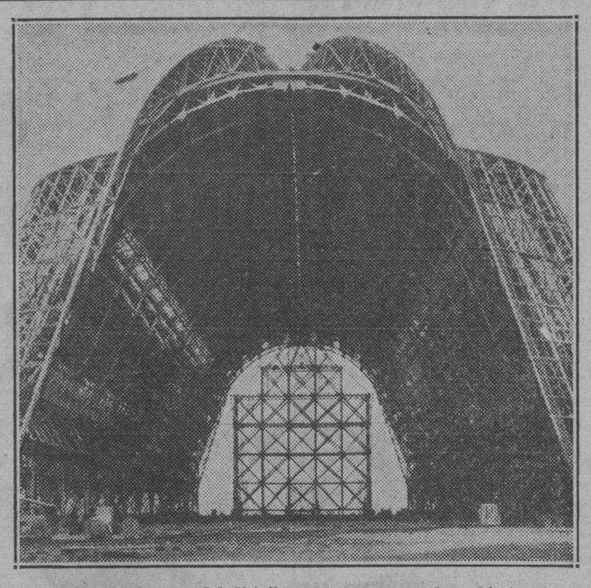

Las puertas del hangar del dirigible «Macon», aguardan abiertas el regreso del coloso de los aires, destrozado misteriosamente sobre el Océano Pacífico, hace varias semanas. Ahora, con la pérdida del último dirigible en activo que poseían los Estados Unidos, el hangar es una construcción inútil.—(Foto AP).

Se cree que están preparando grandes aeródromos y fábricas de armamentos subterráneos

El problema de la política futura de Alemania en relación con la independencia de Austria será resuelto con la ayuda de Von Papen, el cual, con ese motivo regresó a Berlín, ayer

BERLIN, febrero 23, (AP.)—Entre Berlín y Postdam, el gobierno alemán ha emprendido, después de muchos meses de excavación que hacen suponer que las nuevas obras están dotadas de enormes subterráneos, la erección de una serie de edificios de tres a cuatro pisos, cuyo acceso se encuentra cerrado por alambradas y boscape, como si quisiera ocultarse toda la obra a los ojos del profano en los secretos militares. Los carteles prohibiendo el paso abundan. En los puntos más importantes, en sus garitas, se encuentran los centinelas. Algunos han querido ver en estas construcciones enormes aeródromos subterráneos, otros fábricas de armamentos, algunos almacenes y arsenales para las fuerzas del Reich.

En la respuesta del gobierno alemán a la nota franco-británica aparentemente, se confesó que Alemania posee una potente flota aérea. Pero ¿dónde?

Invadir los campos en cuestión sin permiso, constituye una falta gravísima, un delito de alta traición tal vez.

En Kladow, Doberitz, Staeken, y otros lugares, se alzan construcciones de tipo de cuartel, frente a las cuales fué dado al corresponsal cruzar sin detenerse a toda velocidad. Según parece, las obras de Kladow tienen un enorme subterráneo, que cubre unas cuatro millas cuadradas, y que vendrá a salir por distintos pasadizos al lago de Wann See.

VON PAPEN AYUDARA A HITLER A DEFINIR LA POLITICA ALEMANA HACIA AUSTRIA

BERLIN, febrero 23. (AP.)—Franz von Papen, ministro alemán en Austria, vino hoy a Berlín para ayudar a Dolf Hitler a resolver el problema de la política futura de Alemania con relación a Austria.

La llegada del exvicecanciller ha servido para poner de relive el dilema en que las proposiciones de seguridad anglo-francesas, en las que se incluye la adhesión de Alemania al pacto de no intervención de la Europa Central redactado en Roma, han colocado a Hitler.

La Gran Bretaña ha acordado figurar «entre las potencias que se consultarán, de acuerdo con el convenio de Roma, en el caso de que se vea amenazada la independencia e integridad de Austria». Francia y la Gran Bretaña han pedido «la directa y efectiva cooperación de Alemania.»

Si desea estar bien con las demás potencias, Hitler debe abandonar sus sueños de guiar, directa o indirectamente, los destinos de la tierra de su nacimiento, Austria.

Tal renuncia significaría un gran sacrificio personal para él. Mucho más si el joven Otto de Hapsburgo, pretendiente al trono de Austria, llegara a ser su colega austriaco entre los jefes de estado del mundo. La obra autobiográfica de Hitler está repleta de denuncias contra la dinastía de Hapsburgo.

Su negativa a ser co-garantizador de la independencia de Austria sacaría del secreto familiar europeo, el esqueleto del Cancilier Enfelbert Dollfuss, de Austria, asesinado por los Nazis.

Por otra parte, firmar el convenio con Roma significa frustrar la esperanza de un millón o más de austriacos nazis. Signiica también poner fin a las aspiraciones de los alemanes en Checoeslovaquia, Pomorze, Wupen-Malmedy, Tyrol y otras secciones irredentistas de Europa, los cuales aspiran a volver al seno de la gran familia alemana.

VIDA MUNDIAL

Por TIBURCIO CASTAÑEDA

El Canciller alemán Hitler no quiere dejar sin contestación la invitación de Francia e Inglaterra para tratar de los armamentos aéreos y terrestres

Las ideas que encierran las contestaciones de Alemania a las proposiciones de Francia y de la Gran Bretaña no son del Barón von Neurath, actual Ministro de Estado de Alemania, sino que proceden del Canciller Hitler.

Contestando, dice Hitler que Alemania desea la paz y desde luego quiere discutir lo que conduzca a garantizar su seguridad y la de otros Estados de Europa; pero Alemania, en contraste con las sugestiones de la nota de Francia e Inglaterra no abraza ideas concretas en la contestación de Berlín, sin ningún género de excepciones, a no ser la aceptación de la defensa mutua en el aire.

No dice nada Alemania respecto del Pacto de Locarno entre Francia e Italia, aprobado por la Gran Bretaña, ni tampoco de la vuelta de Alemania a la Liga de Naciones.

Conviene sí, Alemania, en discutir el plan entre Francia e Inglaterra, pero sólo haciendo mención de lo que recibiría Alemania por firmar ese pacto de garantía del cual se considera devoto Hitler.

Dice mister Edwin L. James, en el «New York Times» del 17 del actual mes de Febrero, que no es difícil comprender por qué Alemania aceptó entre todos los planes que le presentaron Francia e Inglaterra, el proyecto conjunto de defensa aérea, y añade que en Berlín se sabía que si Alemania hubiese rechazado ese proyecto, Francia e Inglaterra lo hubiesen llevado a término y de ese modo hubieran creado una barrera contra Alemania en el Oeste de Europa.

El Canciller Hitler sabía que Inglaterra y Francia habían convenido en Londres apoyarse mutuamente y enfrentarse a toda oposición que surgiese de otra nación, comprendiendo pero no citando, a Alemania.

Hay que decir que Inglaterra y Francia hubiesen sumado sus fuerzas en una lucha contra Alemania provocada por ésta.

El caso es que aunque Hitler dijo que estaba dispuesto a discutir pactos de armamentos internacionales, no abrió su puerta a ningún género de negociaciones.

Pero, desde luego, no puede nadie pensar que los jefes políticos de Londres y París no iban a pactar un tratado de armamentos, limitándolo a fuerzas aéreas, dejando a Hitler en completa libertad para tener un ejército que hubiese destrozado en un momento dado el Este de Locarno, o para impedir la independencia de Austria.

Y es evidente que si Inglaterra ni Francia no pueden consentir que Alemania se engrandezca de modo considerable, añadiéndose a Austria, como dice mister Edwin L. James, que pintaba Goebbels en sus mapas y colgaba en todas las escuelas de Alemania.

Esos mapas incluían, según dice James L. Edwin, una parte de Bélgica y Holanda, y una más pequeña de Polonia; además tenían una porción de Checoeslovaquia, Austria y otra de Italia, dentro de los límites que soñaba Hitler para Alemania.

Todo hombre de Estado, dícese en Europa, piensa que el actual aislamiento de Alemania preocupa considerablemente al Canciller Hitler. Las glorias de ese aislamiento son inquietantes.

Aparte de que si los alemanes tienen la preocupación psicológica de vivir en una buena sociedad internacional, han sobrevenido arreglos tras arreglos, entre naciones que los dirigen contra sus intereses.

Alemania ha hecho que Rusia y Francia se hayan unido y que Italia definitivamente figure en política contra Hitler, habiendo impedido la expansión de Alemania hacia el Sur.

Ahora ha surgido el pacto entre Inglaterra y Francia y no se sabe lo que Inglaterra y Holanda han pactado.

Sin duda Inglaterra y Francia habrán hecho algunas proposiciones al Canciller Hitler, que habrá aceptado algunas y desechado las otras.

Y se dice que desde Londres y París se dirá a Herr Hitler que le habían hablado con sinceridad pero que como no ha contestado sólo tratarán con él si conviene en no ocuparse de Austria y reconoce que los límites de Alemania de ahora son sus fronteras definitivas.

Todo lo que va dicho, si se acepta sin desplantes, engendrará la tranquilidad del Norte de Europa.

Una mujer de Columbus no se para en barras y dice q. desciende del Rey David

COLUMBUS, Ohio, febrero 23. AP.—Mrs. Christian Sells Jeager, hizo saber hoy que había logrado establecer su genealogía a través de 159 generaciones, llegando a Adán y Eva, a través de unos cuantos reyes de Inglaterra, Irlanda y Escocia, una menuda lista de Faraones y profetas de Israel hasta David, para descender por allí nada menos que a David y a nuestro padre común, Adán.

UN ACTOR INGLES ESTA COMPLACIDO DE TENER Q. TRABAJAR CON G. GARBO

LONDRES, febrero 23. AP. Gyles Isham, de 32 años de edad, heredero de una baronía que data de 400 años, anunció hoy que ha aceptado un importante papel con Greta Garbo en la película «Ann Karenin».

«Estoy muerto d eemoción», dijo Isham, que está ahora actuando en los teatros de esta capital. «Soy un admirador de la Garbo, pero no la conozco personalmente».

Gyles es hijo y heredero de Sir Vere Isham, poseedor de un título de barón creado en 1627. Se graduó en la Universidad de Oxford.

CONDENADO UN PANADERO POR MATAR A UN HOMBRE PARA COBRAR EL SEGURO

CHICAGO, febrero 23. AP. Irving Weitzman, presidente de una cadena de panaderías, fué convicto hoy por un jurado que lo condenó a la pena de prisión perpetua.

Se acusó a Weitzman de haber dado muerte a Eli Daiches, miembro de una importante casa anunciadora, el 3 de marzo del año pasado con el objeto de cobrar un seguro por la suma de $317.000.

Mr. Roosevelt pierde fuerza en el Congreso

En el segundo mes de esta legislatura apenas logró aprobar las leyes básicas

WASHINGTON, febrero 23. (AP.).—Los dirigentes democráticos del Congreso han llegado a la convicción de que el Presidente Roosevelt está comenzando a perder el dominio del poder legislativo, puesto que al segundo mes de legislatura apenas han logrado hacer aprobar las leyes básicas del programa de administración presidencial. Según parece, no tan sólo se debe este cambio de frente al hecho de que el Presidente haya tratado de imponer a las Cámaras, métodos que verdaderamente arrasan con los precedentes establecidos y que hacen muy difícil la posición de los miembros de la Cámara y el Senado ante sus sufragantes, sino que también, no lejos de las elecciones, muchos grupos quieren conquistar la libertad de acción.

El hecho de que la ley concediendo un crédito de $4,800.000.000 para trabajos de socorro no haya prosperado y que la acribillaran a enmiendas cuando lo acostumbrado era la aprobación incidental, parece ser síntoma de que la hositlidad hacia el Presidente va en crecimiento franco, por lo menos en lo que alude a sus programas de reconstrucción nacional.

PRONOSTICAN NUEVAMENTE LA DERROTA DE LA POLITICA DE ROOSEVELT EN LA CUESTION DE LA LEY DE PROTECCION DEL TRABAJO

WASHINGTON, febrero 23. (AP.)—Los senadores democráticos sostienen que si la ley de trabajos de socorro por $4,800.000.000 se aprueba con la enmienda del Senador Mac Carran, será seguramente vetada, porque ella, imponiendo un aumento de $2,340.000,000 en las erogaciones para su atención, daría lugar a una inevitable inflación. Dícese que los electores de los 21 democráticos que votaron en favor de la enmienda, están recibiendo ya millares y millares de cartas de protesta.

El Senador Byrnes, demócrático, por la Carolina del Dur, considera, npero que «la ley en cuestión es la letra muerta».

A las cinco de la tarde de ayer, El Paraguay notificó cablegráficamente a la Sociedad de Naciones que deja de pertenecer a esa entidad

La Liga se encuentra ahora ante el problema de especificar qué clase de sanciones impondrá al Paraguay por no plegarse a sus proposiciones. Estigarribia obtiene nuevas victorias

ASUNCION, Paraguay, febrero 23. (AP).—El Paraguay ha abandonado hoy la Liga de las Naciones.

En una nota cablegraficada a Ginebra a las cinco de la tarde por el Canciller Luis Riart notificó a la Liga de las Naciones la retirada del Gobierno de la Asunción.

Esa es la respuesta que da el Paraguay a la demanda de la Liga de las Naciones de que acepte sus proposiciones para poner fín a la guerra del Chaco para no incurrir en la cólera de la Liga y posiblementen en medidas punitivas como nación agresora por llevar a cabo una guerra ilegal.

El plazo de tres meses dado por la Liga para que se aceptaran sus proposiciones expira mañana. Bolivia había aceptado ya las proposiciones sin reservas de ninguna clase.

La decisión de retirarse de la Liga se conoció después de la reunión que celebró el Gabinete para estudiar el asunto, conferenciando acto seguido el Canciller Riart con el Presidente Eusebio Ayala.

De acuerdo con el convenio de la Liga, la dimisión del Paraguay no será efectiva inmediatamente, sino que continuará sujeto a la jurisdicción de la sociedad de las naciones durante dos años.

A causa de que los ejércitos paraguayos han resultado victoriosos en el Chaco últimamente, marchando por los desiertos del área en disputa hasta las fronteras bolivianas y amenazando los ricos campos petrolíferos de Bolivia, la negativa de este Gobierno a aceptar las condiciones de paz de la Liga era cosa esperada.

Gran indignación había causado en el público el acuerdo de la Liga de las Naciones de recomendar a sus miembros que levantaran el embargo de armas contra Bolivia, manteniéndose, en cambio, contra el Paraguay.

La prensa ha mostrado unanimidad en recomendar la retirada de la Liga, y los centros políticos se muestran resentidos igualmente contra la Sociedad de las Naciones.

Una serie de conferencias políticas precedió a la decisión del Presidente Ayala de retirar al Paraguay de Ginebra. Después del Consejo de Ministros conferenció el Presidente con el ex-Canciller Gerónimo Zubizarreta recibiendo más tarde al Canciller Riart para hacerle saber su resolución definitiva.

Prediciendo la retirada del Paraguay de la Liga, el periódico «El Diario» decía hoy:

«Paraguay, que con la mayor buena fé puso su causa en manos de la Liga para qe resolviera el conflicto, no puede continuar formando parte de ella despus de esta flagrante violación de los principios más elementales de Equidad y Justicia. Es culpa de la Liga que la guerra del Chaco, no haya terminado, por su indiferencia en los primeros días de la guerra y por su complicidad ahora».

«La Tribuna» asegura que la Liga es «una entidad que debía realizar esfuerzos en pro de la paz, pero que hace caer los platillos de la balanza de un lado y otro caprichosamente de acuerdo con sus intereses». Agrega que «el honor del Paraguay no puede permitirle continuar en la Liga».

NO SORPRENDE EN BUENOS AIRES LA RENUNCIA DEL PARAGUAY A LA S. DE LAS NACIONES

BUENOS AIRES, febrero 23. (AP).—El hecho de que el Paraguay haya renunciado a la Sociedad de las Naciones, no ha sorprendido a nadie en esta capital, porque ya era esperado que ese acontecimiento se produjese. La actitud que esa nación venía sosteniendo, junto con las victorias alcanzadas recientemente, indicaban bien a las claras a los argentinos q. la nación paraguaya no aceptaría continuar por mucho tiempo más en la S. de las N.

Aunque el Gobierno paraguayo no participe en los actos de la S. de las N., es, por lo menos nominalmente, miembro de la institución de Ginebra, por dos años más.

En los círculos de la Asunción se anuncia que el general Estigarribia ha obtenido otra victoria en el cerco de Villa Montes, aproximándose más a las defensas interiores de esa plaza.

Hoy se unió Checoeslovaquia al embargo de armamentos decretado por la Comisión Consultiva del Chaco Boreal, con lo cual ya son once las naciones que lo han hecho contándose entre ellas las principales potencias europeas. En el Paraguay se afirma que a pesar de esto, la nación no habrá de sufrir en lo más mínimo, porque posee armas y municiones en cantidad suficiente para mantener indefinidamente la lucha, merced a la ocupación de pertrechos en los fortines bolivianos que se tomaron recientemente.

NO SABE LA S. DE LAS N., QUE SANCIONES IMPONER AL PARAGUAY

GINEBRA, febrero 23. (AP).—La S. de las N. se encuentra en estos precisos momentos con el problema de determinar cuales serán las sanciones que se apliquen al Paraguay, por su abandono de la corporación, en los precisos momentos en que debía de fijarse el método de aplicarle sanciones, por no haberse plegado a las fórmulas de pacificación establecidas por la Comisión Consultiva del Chaco Boreal.

En la Martinica han impuesto el orden las tropas francesas

PORT OF SPAIN, Trinidad, febrero 23. (AP.)—Los pasajeros que llegaron hoy en aeroplano desde la isla francesa de Martinica, dicen que tres buques de guerra entraron ayer en acción para dominar la huelga que existe en todo el territorio entre los obreros de los campos azucareros.

Millares de trabajadores, indignados por una rebaja general del 20 por ciento, se dirigían a Fort de France cuando los buques de guerra se dirigieron a la bahía de la capital a toda velocidad.

El orden quedó restablecido tan pronto como desembarcaron fuerzas de Infantería de Marina que ocuparon los puntos estratégicos de la ciudad.

Más tarde se entablaron negociaciones para el arreglo de la huelga, pero los progresos de las mismas se desconocen por estar envueltas en el mayor secreto, según informan los pasajeros.

Betty Gow va disgustada del abogado Reilly

Dice que los procedimientos del abogado no se permitiría realizarlos en Gran Bretaña

LONDRES, febrero 23. (AP).—Después de una expresión desdeñosa para el apogado Edward J. Reilly, Betty Gow se encerró en su retiro esta noche. Una diligente búsqueda por los hoteles de Londres no logró localizar a la linda muchacha escocesa que, como encargada del hijo del coronel Lindbergh, fué la última persona que vió viva a la criatura y uno de los más importantes testigos de cargo en el proceso contra Hauptmann.

Créese que Miss Gow esté con su madre, quien acudió al muelle para recibirla.

La joven interrumpió su acostumbrado silencio para comentar los «brutales e injustos ataques» de que fué objeto por el principal abogado de la defensa de Hauptmann.

Reilly, dijo, «fué demasiado lejos. Llegó a insinuar que yo sabía más acerca de la tragedia de lo que había dicho al Tribunal y eso es una injusticia. Estoy seguro que a ese abogado no se le hubiera permitido hacer lo que hizo en la Gran Bretaña. Tampoco se le debió permitir en los Estados Unidos».

Las noticias de que se comprometió en matrimonio durante su estancia en los Estados Unidos o que se propone ir a la escena fueron calificadas de «inciertas».

«Todo lo que yo quiero es regresar a mi casa en Escocia y vivir en ella en paz. Es tan agradable no tener un policía día y noche en pos de una!»—exclamó.

CRITICAN A HULL POR ACEPTAR LA REDUCCION ARANCELARIA BRASILEÑA

WASHINGTON, febrero 23. AP. En respuesta de la afirmación recientemente hecha por el Secretario de Estado Hull, de que la industria del manganeso de los Estados Unidos, sólo emplea unos cuantos centenares de hombres en producir el 10 por ciento del manganeso que se consume en el país, la Asociación de Productores de ese mineral ha dado a la publicidad unas declaraciones en que enuncia que la política sostenida por el Secretario Hull, reduciendo los aranceles de los productos básicos de la industria americana y de las materias primas, es ruinosa y constituye «un ataque injustificado». El objeto principal de este debate es la reducción de los aranceles al manganeso del Brasil de uno a medio centavo por libra.

VIAJA EN SUBMARINO UNA EXPEDICION DE CIENTIFICOS HOLANDESES

BUENOS AIRES, febrero 23. AP. Hoy entró en puerto el submarino holandés, K X VIII, trayendo a su bordo al físico Venning Meinesz, que se encuentra haciendo mediciones de la gravitación en diferentes lugares, para determinar la forma de la Tierra con mayor exactitud.

Un ministro de Siam fué herido en un atentado

Al salir de un partido de balompié fué acometido a tiros por un desconocido

BANGKOK, Siam, febrero 23. (AP).—Un individuo cuyo nombre no se ha dado a conocer todavía, se precipitó contra el ministro de la Guerra, Luang Bipul Songgram, en los momentos en que salía de un estadio donde presenciara una partida de balompié y montaba en su automóvil, disparando sobre él dos veces su revólver, hiriéndole levemente.

La policía cree que el individuo actuó solo, suponiendo que sea uno de los participantes en la fracasada revuelta de 1933, que, precisamente, fué la que elevó al joven ministro a ese cargo tan importante.

Luang Bipul Songgram, desde que subió al mando hace tres años, ha abogado por el acrecimiento de las fuerzas militares de la nación, preparándola para la guerra. Ultimamente había movido una intensa campaña por la militarización del país, llegándose a colocar militares en las más importantes dependencias del Estado.

El último atentado registrado en Siam había ocurrido en 1918, al ser descubierto un plan para asesinar al rey Rama VI.

Las fuerzas militares, navales y aéreas de Siam, se cuentan entre las más importantes del Extremo Oriente actualmente.

GOEBBELS CREE QUE LA PRENSA BURGUESA ESTA EXPIRANDO YA

ESSEN, febrero 23. AP. El ministro de Propaganda, Paul Goebbels, en un apasionado discurso pronunciado en esta ciudad, dijo que la prensa burguesa se encuentra ya en las postrimerías y que la nazi va a realizar su más alto servicio en bien de los ideales de la nación alemana.

—El movimiento nazi, dijo, cuenta con periodistas que se encuentran convencidos firmemente de la justicia de la causa que defienden, y por eso son más sinceros en su actuación.

El alcaide de una cárcel ha sido destituido

Le hacen 17 cargos entre los que figuran conducta inmoral, incompetencia, ineficacia, etc.

COLUMBUS, Ohio, febrero 23. AP. Preston E. Thomas, de 63 años de edad, el alcaide más viejo del país, ha sido destituído como jefe de la penitenciaría de Ohio por el gobernador Martin L. Davey.

La orden de destitución se basa en diecisiete cargos, entre ellos los de incompetencia, ineficacia, conducta inmoral, abandono del deber, mal comportamiento y otros.

La destitución de Thomas, que logró salir indemne en una docena de investigaciones que se habían practicado en el penal antes, comenzó a surtir efectos al mediodía de hoy. El 26 de enero había sido suspendido por 30 días.

El alcaide Thomas ha estado al frente de la penitenciaría de Ohio durante veintitrés años.

Se celebrarán aniversarios de los nazis

Rechazado el presupuesto de la Iglesia Evangélica, se cree que Hitler medie en el asunto

BERLIN, Febrero 23 (AP(—Alemania se dispone a celebrar en estos días el XV aniversario de la fundación del Partido Nacional Socialista, el X de la «refundación», por haber sido puestos en libertad Hitler y los que con él participaron en el famoso golpe de la cervecería, y el V de la muerte de Horst Wessel, el héroe nazi, autor del himno del partido.

Esta noche comenzaron las conmemoraciones de Horst Wessel. Mañana, en el «Lustgarten», el ministro de propaganda, Goebbels, recibirá el juramento a 80.000 oficiales del partido.

Para el día primero están señalados actos importantísimos para celebrar la reincorporación del Sarre al Reich.

RECHAZAN EL PRESUPUESTO DE LA IGLESIA EVANGELICA ALEMANA

BERLIN, Febrero 23 (AP)—El ministro del Interior negó hoy su aprobación al presupuesto de la Iglesia Evangélica Nacional, que preside el Reichsbischof Ludwig Mueller, requiriéndole a la vez para que responda llevando ante la Corte de Leipzig a los que le acusan de mantener una organización eclesiástica ilegal, a los cargos que contra la Iglesia se hacen.

Se cree que ahora es cuando Hitler procederá a intervenir en la cuestión resolviendo el pleito de las Iglesias de una vez.

EN ALEMANIA DECAPITARON A UNA CRIADA. ACUSADA DEL ASESINATO DE SU SEÑORA

BERLIN, febrero 23. AP. Frieda Guchniewicz fué decapitada hoy en la prisión de Ploetzebsee por haber asesinado a su señora con el objeto de apoderarse de una pequeña suma de dinero.

La Guchniewicz, que tenía 26 años de edad, es la tercera mujer decapitada en Alemania en la presente semana.

La misma hacha que se utilizó para ejecutar la sentencia de muerte contra Frieda se había empleado para decapitar a la baronesa Benita von Berg y a Frau Renate von Natmer, convictas de espionaje.

La víctima de hoy había sido condenada a muerte hace un año.

Austria y Francia, de acuerdo sobre los puntos principales respecto a la paz de Europa

El Canciller Schuschnigg y el Ministro del Exterior de Austria conferenciarán en Londres con los dirigentes de la política exterior inglesa, sin tratar de restauración

PARIS, febrero 23. (AP).—El canciller Kurt Schuschnigg, de Austria, que se encuentra aquí con otros ministros del gabinete austriaco, celebró una conferencia con M. Laval, emitiéndose luego de la conversación, una declaración en que se consigna que las dos potencias han llegado a un acuerdo sobre los puntos sustanciales que interesan a la paz europea, reconociéndose por ambos los beneficios de la concertación de esfuerzos para suscribir pactos de carácter regional.

El documento, por parte de Austria, manifiesta la satisfacción de Schuschnigg de que se hubiese llegado a un entendimiento en Londres, que Austria ha visto con tantas simpatías como las que manifestara en relación con los tratados de Roma, del 6 de enero.

Anuncia también la comunicación que Francia y Austria han llegado a un acuerdo para la intensificación de las relaciones culturales entre ambas naciones.

SCHUSCHNIGG LLEGARA A LONDRES MAÑANA

LONDRES, febrero 23. (AP).—Se ha llegado a la convicción de que en las conferencias que celebren los dirigentes de la política exterior británica con el Canciller Schuschnigg y el ministro del Exterior austriaco, Egon Berger von Waldenegg, no se tratará de la restauración de los Hapsburgo. El canciller y su séquito llegaron a Londres a las 5 y 20 de la tarde, recibiéndolos en la estación el ministro del Exterior, Simon. Luego les ofrecerá un banquete Lord Londonderry, ministro de Aeronáutica.

Antes de marcharse de regreso para Austria, el martes, conferenciarán con el primer ministro Mac Donald, el presidente del Consejo, Baldwin, y Montagu Norman, gobernador del Banco de Inglaterra.

MARY ASTOR, ARTISTA DEL CINEMATOGRAFO, PADECE UN ATAQUE APENDICULAR

HOLLYWOOD, febrero 23. AP.—Mary Astor, actriz de la pantalla, fué acometida mientras trabajaba por un ataque de apendicitis, por lo que rápidamente se la trasladó a su residencia, donde fué objeto de un tratamiento de urgencia por parte de su esposo, el doctor Franklin Thorpe, quien dijo más tarde que no había podido determinar todavía si el estado de la Astor era bastante grave para justificar su ingreso en un hospital.

UN EXPASTOR ES CONDENADO POR AGITADOR

FORT SMITH, Arkansas, febrero 23. (AP.).—Escribiendo otro capítulo a la investigación que realiza el Estado acerca de los desórdenes económicos y supuestas actividades comunistas un expastor fué condenado hoy por dolo a noventa días de prisión.

El acusado, Claude C. Williams, expastor de una iglesia presbiteriana en París, Rikansas, fué declarado culpable por un jurado en la corte municipal de incitar a la desobediencia a los obreros de auxilio del Condado de Sebastián.

Los casos contra otros ocho individuos igualmente fueron suspendidos indefinidamente por el Juez Municipal, James A. Gallaher, quien recomendó a todos que procurasen atender más a sus propios asuntos, calificándolos de radicales, rojos y comunistas.

La convicción de Williams siguió rápidamente a la de un acusado, Horace Bryan, joven graduado del Commonwealth College, a quien se acusaba de anarquía.

Todos los acusados, cuyas causas se suspendieron indefinidamente, reconocieron su mal comportamiento y fueron puestos en libertad, no así Bryan que comenzó esta semana a cumplir seis meses de prisión.

«Creo que tenemos el mejor país del mundo, y al que no le guste debo ir a un país que le convenga», dijo el Juez Gallaher al decretar la libertad de siete de los acusados.

M.E.C.D. 2016

No publicaremos ningún trabajo que no sea realizado por nuestros fotógrafos, que estarán debidamente identificados con el carnet del Diario de la Marina

DIARIO DE LA MARINA

HABANA. DOMINGO. 24 DE FEBRERO DE 1935

SUPLEMENTO DIARIO EN ROTOGRABADO, DE ACTUALIDAD MUNDIAL TELEFONO M-3775

SAN DIEGO, CALIFORNIA.—La señorita Florence Kelton, que ha sido seleccionada por un jurado para que represente el tipo de española durante la celebración de la Exposición Internacional de California que será abierta el día 29 del mes de mayo en la pintoresca ciudad de San Diego. Miss Kelton, que es una notable bailarina de lo clásico español, tiene 22 años de edad y desciende, por línea materna, de los primeros colonizadores de la región, que, como se sabe, fueron aventureros llegados de la península Ibérica al Oeste de América (Foto Wide World)

EL DR. W. A. JAQUISS, conocido veterinario del Hospital para perros y gatos La Brea, en Hollywood, haciéndole una transmisión de sangre a "Pal", un león que pesa 400 libras y tiene dos años de vida. Después de hacer la prueba transfusoria varias veces utilizando la sangre de leones compañeros suyos del parque zoológico, logró entrar en plan de convaleciente. Dice el doctor Jaquiss que una de las cosas más difíciles en veterinaria es lograr hacer la transfusión de león a león. Junto al médico de animales aparecen sus ayudantes, James Cook y Lottie Powell (Foto W. World)

EL VIERNES por la noche tuvo efecto en el Círculo de Bellas Artes de la Habana el homenaje que un grupo de literatos, artistas y amigos rindieron al ilustre poeta dominicano señor Fabio Fiallo, cuyas inspiradas poesías son admiradas por todos los amantes de las bellas letras castellanas. El acto resultó brillantísimo. Mostramos un aspecto de la concurrencia. En primer término, vestido de claro, el poeta, y a su lado el señor Rodríguez Morey, Presidente del Círculo (Foto D. M.)

HOY SE CONMEMORA el trigésimo tercer aniversario del Grito de Baire, triunfal inicio de las jornadas que culminaron con el advenimiento de la República. Figura destacada, figura cumbre de esta efemérides lo fué el Mayor General Bartolomé Masó. Mostramos un retrato del gran patricio, hecho en los días en que los cubanos luchaban por la independencia en plena manigua (Foto D. M.)

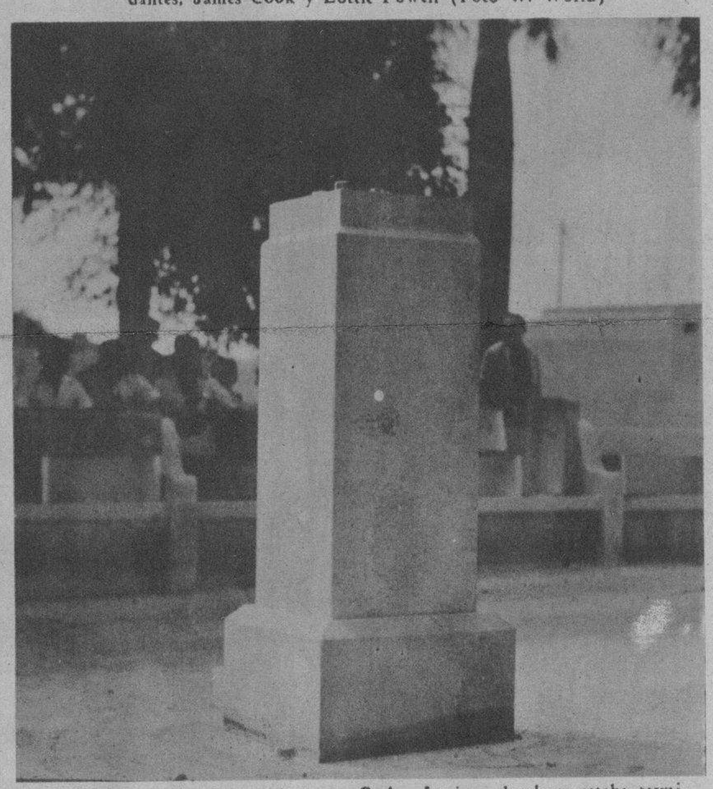

PEDESTAL enclavado en el parque Carlos Aguirre, donde se estaba terminando el busto del insigne filósofo Enrique José Varona, que fué robado revólver en mano por tres jóvenes que amedrantaron al sereno que custodiaba la obra que pronto debía ser terminada (Foto D. M.)

MR. THEODORE C. Wiebre, Presidente de la Schenley Corporation de New York, distribuidor de los productos de Bacardí, que se encuentra en la Habana en viaje de placer y descanso. Aparece el visitante en compañía del señor Rafael Valiente, representante social de la referida industria cubana (Foto D. M.)

EL DOCTOR Rafael Santos Jiménez, Secretario de Comercio, en los momentos en que hacía entrega al doctor Jané de la Cartera, quien, desde ayer la ocupa interinamente hasta que sea indicada por el Presidente la persona que la adquiera en propiedad. En la foto aparecen los señores Santos Jiménez, Jané, Rafael Lorié Peláez y otros (Foto D. M.)

MIEMBROS de la Directiva de la Creche Finlay, que se reunieron en su local para dirigir el reparto de juguetes, sweaters y zapatos a los niños de la referida institución. El acto se llevó a efecto con el objeto de conmemorar la fecha patriótica que hoy se cumple (Foto D. M.)

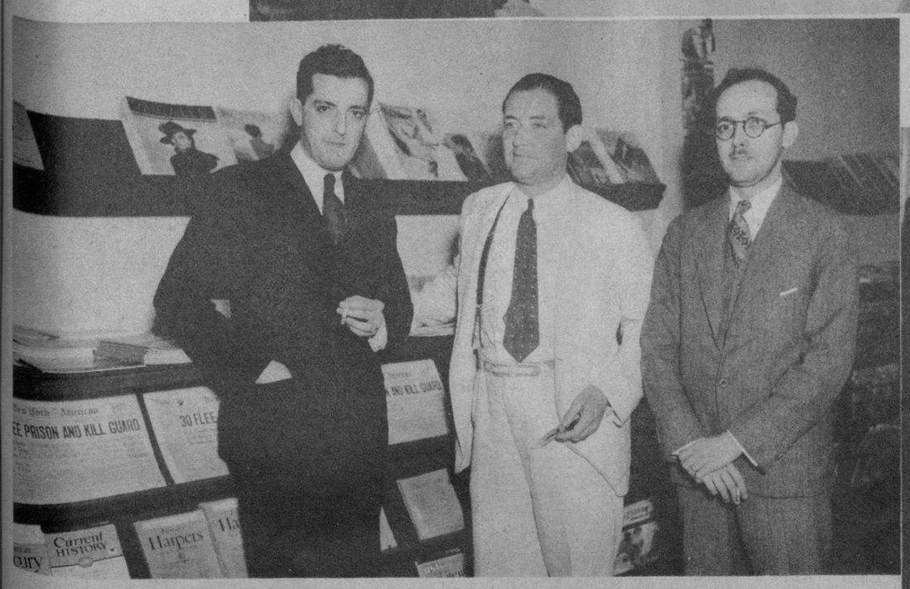

MR. J. E. WILLIAMSON, Director Gerente de Macfadden Publications, compañía editora de las ediciones Europeas Macfadden, que ha sido visita de varios días en la Habana. Aparece el viajero en compañía de Benigno y Marcial Pérez, distribuidores de dichas publicaciones en Cuba (Foto D. M.)

DE TRANSITO para New York llegó ayer a la Habana la viuda de Theodoro Roosevelt, el amigo de Cuba y héroe de la Loma de San Juan. A los muelles acudieron a recibirla personalidades de la colonia americana y la Secretaría de Estado le ofreció las cortesías de desembarco (Foto D. M.)

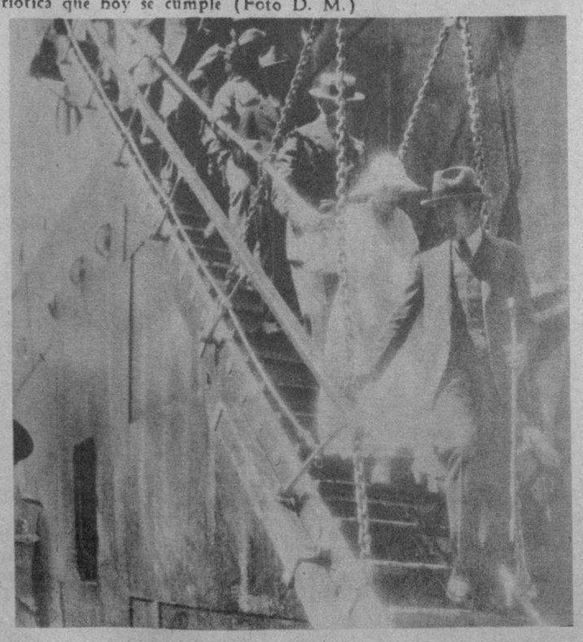

A BORDO del vapor "Orinoco" llegaron a la Habana el ingeniero Juan Francisco Urquidio, su esposa e hijos. El distinguido viajero ocupa el cargo de Consejero de la Embajada de la República Mexicana en España. Aparecen los visitantes en compañía de un grupo de amigos que acudieron al muelle a darles la bienvenida

M.E.C.D. 2016

Lo que significa para Ud. el nombre "Krementz"

El nombre "Krementz" significa corrección en diseños — en Botones y Sujetadores de Cuello, Sujetadores de Corbata, Gemelos de Puño, y otra joyería para hombre, bien sea para traje diario, o de etiqueta.

Pero más aun, el nombre "Krementz" es su garantía de CALIDAD—su seguridad de que lo que Ud. compra retendrá su buen aspecto y servirá satisfactoriamente.

Le conviene ver los artículos,

KREMENTZ

y comparar la **CALIDAD.**

B. J. del Riesgo, Representante
Rayo No. 2, Habana

Vea el nuevo Sujetador «Krementz»

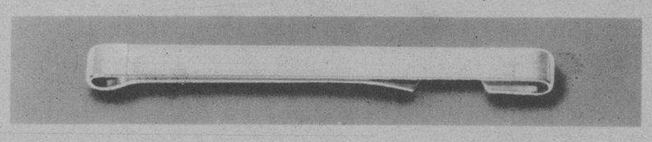

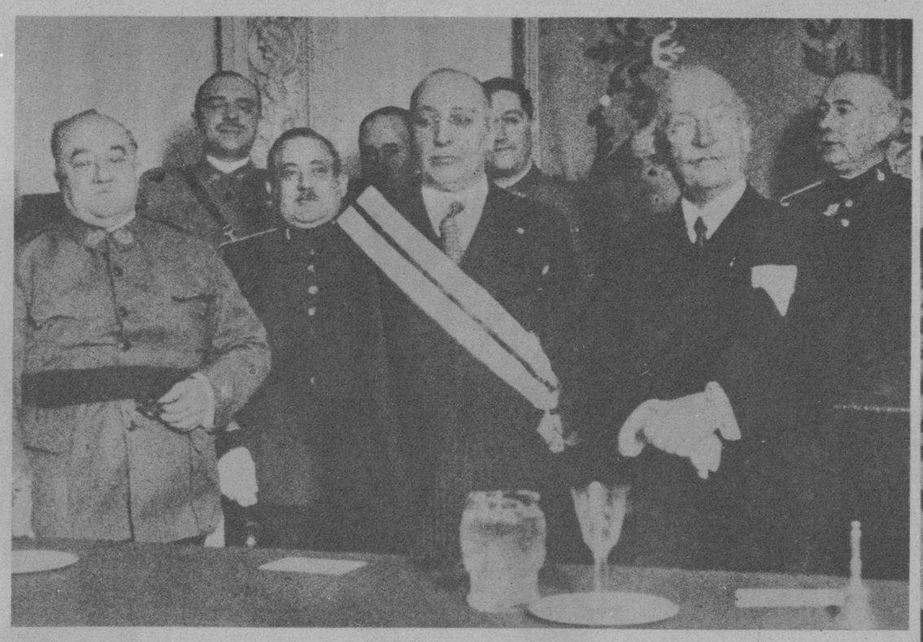

EN LA ACADEMIA de Sanidad, en Madrid, ha tenido lugar la imposición, por el jefe del Gobierno y ministro de la Guerra, señor Lerroux, de las insignias de la gran cruz del Mérito Militar al ilustre Dr. Slocker (Foto S. E.)

DINERO del 1 al 5% Con garantía de joyas "LA IDEAL" Neptuno e Industria

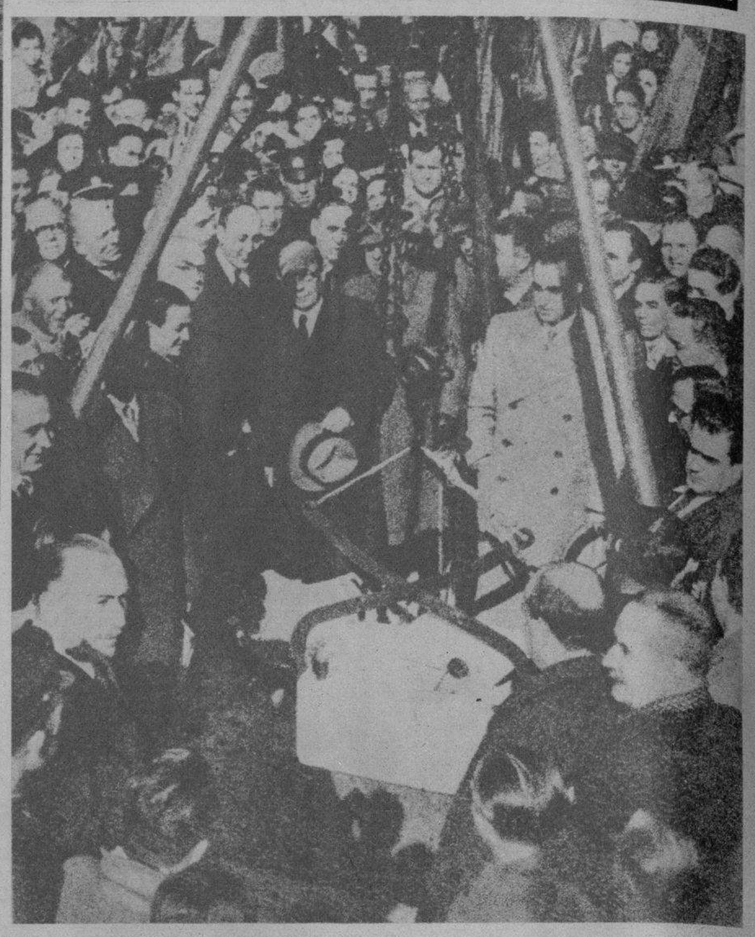

EL VII ANIVERSARIO de la muerte de Blasco Ibáñez. Don Sigfrido Blasco, con las autoridades y personalidades valencianas, en el acto de la colocación de la primera piedra de la cripta y mausoleo donde reposarán los restos del glorioso autor de "Cañas y barro" (Foto S. E.)

UN GRAN INCENDIO destruye una fábrica en Salamanca. Del edificio en que estaba instalada la fábrica de azulejos, sólo quedó la armadura metálica (Foto S. E.)

PURA MAORTUA de Urcelay y Federico García Lorca, con algunos de los intérpretes de "Peribáñez y el comendador de Ocaña", de Lope de Vega, representada por el grupo escénico del Club Anfistora, en el Capitol de Madrid (Foto S. E.)

EL DIRECTOR de la Sucursal del Banco de España en Toledo, don Jesús Resino, firmando la escritura de compra del convento de Santa Fe, a presencia del notario y los testigos. Entre éstos figuraron el provisor de la Diócesis, el alcalde de Toledo y el asesor jurídico de la Mitra (Foto S. E.)

Dr. YANES
Médico-Oculista
Consultas de 3 a 5 P. M.
($5.00)
AMISTAD 34 M-1934

UNA ESCENA de la obra "Entre la gloria y la suerte", de Vidal Rico, estrenada con aplauso en el Teatro Muñoz Seca de Madrid (Foto S. E.)

DR. CABRERA
San Miguel No. 116. Telf. A-4198.
EXCLUSIVAMENTE RADIOGRAFIAS y CANCER.—RADIOGRAFIAS A DOMICILIO, RADIOTERAPIA, RADIUM

Dr. Valdés Anciano
M-1794. PRADO No. 20.
Exclusivamente enfermedades Nerviosas y Mentales.

ASISTENTES al té que la colonia francesa de Sevilla ofreció al general Weygand, ilustre militar galo, durante su estancia en dicha ciudad, de paso para Marruecos (Foto S. E.)

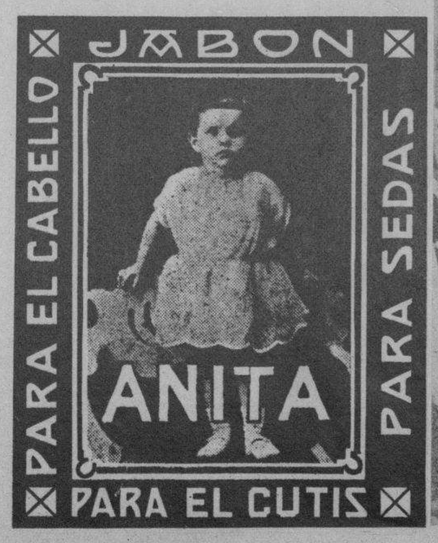

EL JABON "ANITA" se recomienda para el CUTIS, CABELLO y SEDAS. Elaborado con Aceite de OLIVA. ANTONIO AGULLO

LICENCIAMIENTO DE SOLDADOS.—En Barcelona han sido licenciados los soldados que cumplieron el tiempo de su servicio militar. Véase a un grupo de ellos, con sus equipajes, al salir del cuartel para emprender el regreso a sus hogares (Foto S. E.)

VISTA INTERIOR de la Casa de los Regalos de Boda, Joyería "EL GALLO", San Rafael e Industria (Foto D. M.)

M.E.C.D. 2016

Cumpla sus compromisos sociales
Pero, ACUERDESE DEL
BROMO-SELTZER
QUITA ENSEGUIDA DOLORES DE CABEZA Y NEURALGICOS

EL FERETRO que contenía los restos del ilustre gobernante don José Sánchez Guerra. A ambos lados, precedidos del clero parroquial con cruz alzada, formaban los maceros y ujieres del Congreso, los del Ayuntamiento y números de la guardia civil (F. S. E.)

MADRID CONGELADO.—Siguen bajo los rigores del frío en la capital de España. El estanque grande del Retiro se ve convertido en magnífica pista para los patinadores (Foto S. E.)

LA MÁGICA VACUMATIC SIN SACO DE CAUCHO Y 102% MAS DE TINTA

la tinta es siempre visible — punta reversible — la sensación de 1935

LA PUNTA de la Parker, hecha de fino platino, oro e iridio, es formada a la perfección. Es además reversible, y escribe con ambos lados sin ajuste alguno! . . . Esta es la pluma que contiene 102% más de tinta. Le revela cuando llenarla. Sus dueños dicen: "La más hermosa pluma-fuente que he visto en mi vida."

Parker VACUMATIC

En las buenas casas del ramo
Ventas por mayor dirigirse a

Unión Comercial de Cuba S. A.
O'Reilly 81 — Habana

LANGARA marcó, con esta magnífica jugada, el segundo "goal" para el equipo ovetense, en el partido celebrado recientemente en Madrid en el Stadium, y cuyo resultado fué un empate a tres (Foto S. E.)

EL EXCELENTE jugador del Oviedo, Lángara, realiza este maravilloso chut a la media vuelta, que los "hinchas" del Stadium (Madrid) aplauden rabiosamente (Foto S. E.)

SOBRE EIBAR la nieve cayó abundantísima. He aquí la perspectiva que ofrecía una parte de la ciudad después del copioso temporal (Foto S. E.)

EL FILANTROPO escocés, baronet sir Daniel Macaulay Stevenson, ha hecho una donación de 20.000 libras esterlinas para un intercambio escolar entre Escocia y la República Española (Foto S. E.)

EL DIPLOMATICO español don Tomás Bordallo y Cañizal, con sir Daniel Macaulay, en una de sus conversaciones acerca del intercambio escolar (Foto S. E.)

UNA NOVEDOSA y agradable innnovación en el campo de publicidad, ha sido la reciente aparición de la magnífica carroza sonora, que a diario viene recorriendo importantes calles de nuestra urbe, anunciando el producto de la Casa Bayer INSTANTINA. Por lo original de la concepción y la artística presentación de este nuevo vehículo de anuncio, es que el mismo ha merecido tan calurosa acogida del público (Foto D. M.)

EL ATRACADOR José Martorell, que se hacía llamar "El enemigo público número uno", y que fué detenido por la Policía de Barcelona, que tuvo que vencer su resistencia y le intervino dos pistolas (Foto S. E.)

LA PASTA DENTAL COLGATE ES UN EXCELENTE DENTIFRICO

DR. FELIX GARCIA GOMEZ

Sctario. del Colegio Estomatológico de Matanzas, Dice...

"La pasta dental Colgate es un excelente dentífrico que tiene la cualidad de ser agradabilísimo al paladar, transformando la necesidad de la higiene bucal en un placer imprescindible."

La Pasta Colgate es tan recomendada porque contiene el mismo ingrediente pulidor que usan los dentistas. Limpia y hermosea los dientes. Su sabor delicioso refresca la boca, perfuma el aliento.

Compre hoy mismo un tubo grande de Colgate por 20 cts. Use Colgate con constancia por la mañana y por la noche. Luego... admire con placer el nuevo brillo de sus dientes limpios y blancos. Note cuán puro y perfumado queda su aliento.

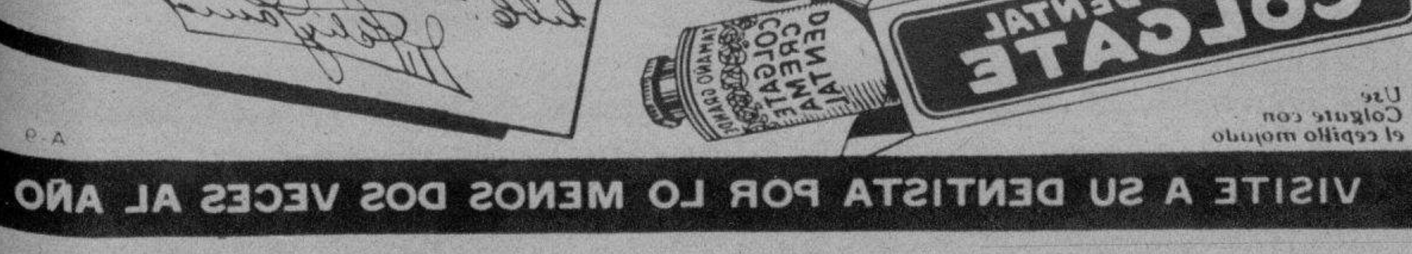

Use Colgate con el cepillo mojado

A-9

VISITE A SU DENTISTA POR LO MENOS DOS VECES AL AÑO

EVITE TODA INCERTIDUMBRE DANDO AL NIÑO

LECHE IRRADIADA DRYCO

M.E.C.D. 2016

PARA ESTAR SALUDABLE
ACEITE
"BALSELLS"

GINGER ROGERS que es la primorosa "Mimi" tan deliciosa y gentil intérprete con Fred Astaire de esa farsa modernista musical, chispeante que se llama EL CONTINENTAL

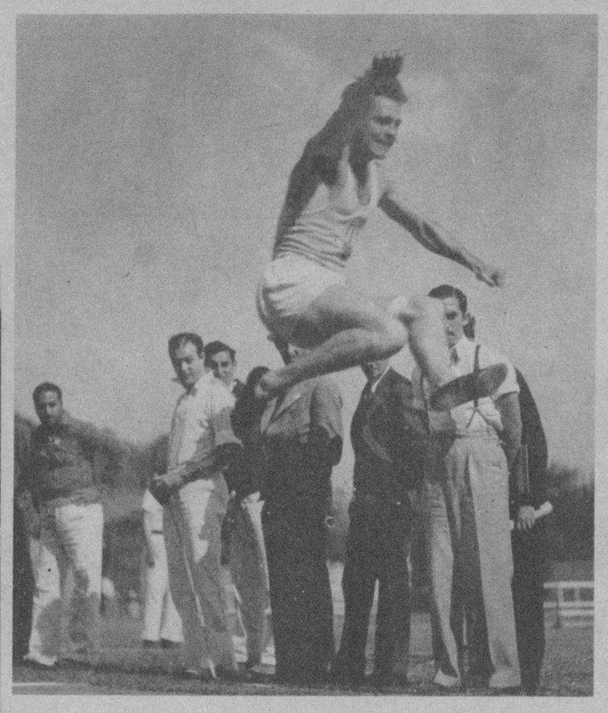

MANOLO SUAREZ, el orgullo de Cienfuegos, que está considerado por todos los periodistas como el atleta más completo de Cuba. Manolo aparece en el número de salto largo, en el Pentalón, donde es nuestro mejor hombre (Foto D. M.)

"HABANA ALEGRE", cuya reciente inauguración culminó en un éxito completo, efectuó ayer una venta especial, y el público invadió el lujoso establecimiento que en Neptuno y Belascoaín gira bajo la razón social de Hernández, Rosales y Co., comerciantes cubanos que han sabido imprimirle a "Habana Alegre" arte y modernidad. En "Habana Alegre" hay de todo y para todos los gustos (Foto D. M.)

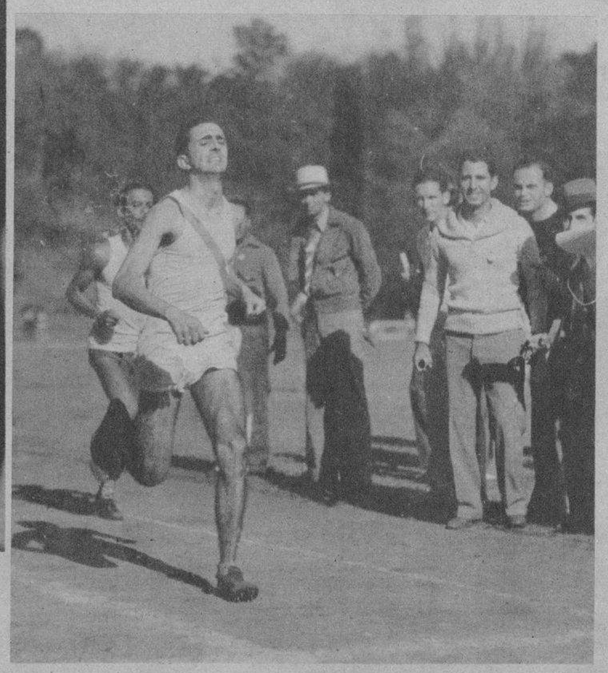

JULIO NAVARRO, campeón de Cuba en distancias largas y uno de los mejores valores que vamos a enviar a El Salvador. Navarro mejoró notablemente el record de los 10.000 metros, dejando la esperanza de que pueda vencer a uno de los tahumaras (Foto D. M.)

LA LUJOSA Fuente de Soda de "Habana Alegre", constituye otro de los éxitos del moderno establecimiento de Neptuno y Belascoaín. Bocaditos, pasteles, refrescos y helados de todas clases se expenden allí de primera calidad. El trato exquisito del señor Ernesto de la Vega, ha hecho de aquel sitio un lugar obligado de reunión. La artística Fuente de Soda de "Habana Alegre" es una de las mejores de esta ciudad y en ella encuentra lo que exija el gusto más refinado (Foto D. M.)

MUSELINA INGLESA
Petronio Sobrinos de Nazábal
Máxima Elegancia
Pídala a su SASTRE
Muralla 70
Importadores de PAÑOS

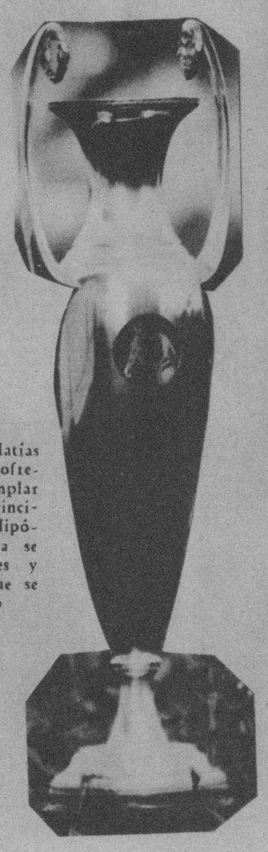

LA COPA "General Matías Betancourt", que será ofrecida al dueño del ejemplar equino que gane la principal justa de hoy en el Hipódromo. En esta carrera se presentarán los mejores y más veloces caballos que se alojan en Marianao (Foto D. M.)

ARTURO GODOY, el corredor todo coraje que ha brillado a enorme altura en las eliminaciones de 10.000 metros. Godoy ocupó el segundo lugar, a pesar de haber corrido completamente agotado (Foto D. M.)

PUENTE SOBRE el río Sagua la Grande en la carretera en construcción entre Santa Clara y Manicaragua (Foto D. M.)

CARRETERA DE SANTA CLARA A MANICARAGUA.—Esta importante vía de comunicación iniciada durante la primera República y que tanto ha de beneficiar a una de las zonas más ricas de la provincia de Santa Clara, está siendo objeto de especial atención por parte del actual Gobierno atendiendo las reiteradas peticiones del Comité Conjunto de Corporaciones Económicas de Santa Clara que recientemente se entrevistó con el Honorable Señor Presidente. La extensión de dicha carretera es sólo de 30 kilómetros y se encuentran ya realizados los trabajos de explanación en 17 kilómetros y construídos buen número de puentes y alcantarillas, uniendo toda la zona tabacalera con la gran Carretera Central

DOMINE LA REBELDIA DE SU CABELLO PEINANDOSE CON
"LA BELLE LATINE"
DE VENTA EN: FARMACIAS-SEDERIAS Y VIDRIERAS
EXIJA LA LEGITIMA

EL "RING" de las apuestas del Hipódromo de Marianao, donde los fanáticos hacen su selección para depositar después su dinero, bien en la mutua o en los "books" (Foto D. M.)

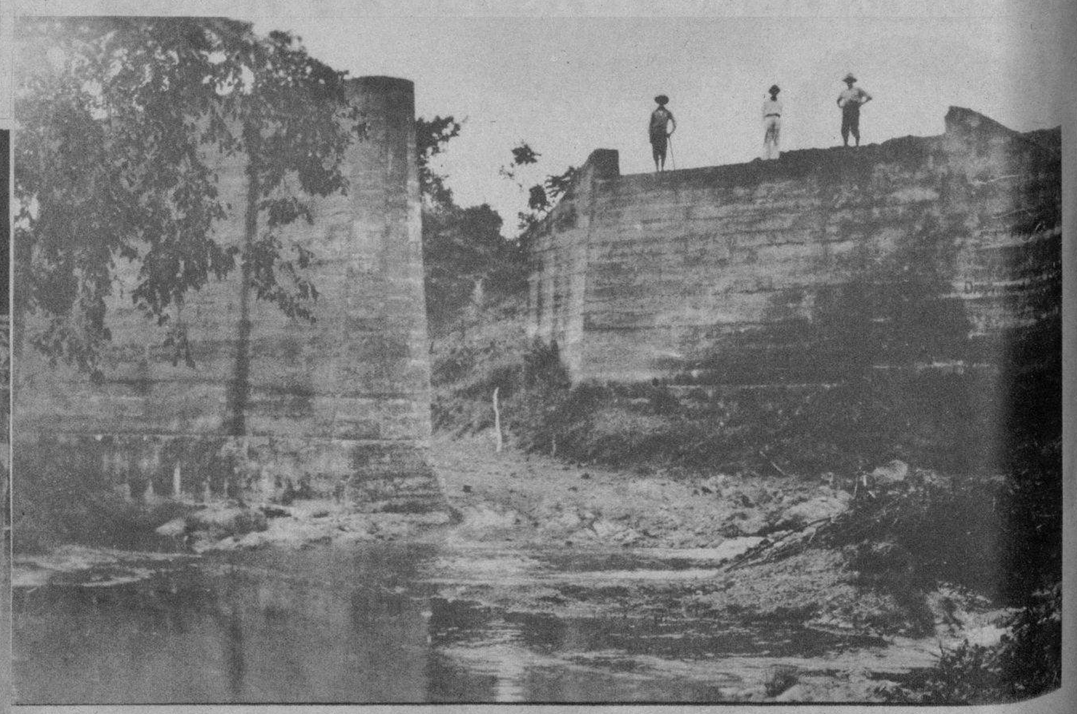

PUENTE en construcción sobre el arroyo Matagua, entre Manicaragua y Mataguá (Foto D. M.)

M.E.C.D. 2016

OBSEQUIO DEL

DIARIO DE LA MARINA

A LOS NIÑOS

DOMINGO 24 DE FEBRERO DE 1935

INSECTILANDIA

POR WALT DISNEY

¡DIOS MÍO! ¡EL PROFESOR MOFETA, NUESTRO DECANO, ES EL LADRÓN! ¡NUNCA LO HUBIERA CREÍDO!

¡NO SALGO DE MI ASOMBRO!

¡COMPAÑERO GALÁPAGO, SOMOS LOS MEJORES SABUESOS DEL MUNDO! ¡ESCLARECIMOS EL MISTERIO DEL PUPILAJE EN MENOS DE LO QUE CANTA UN GALLO!... ¡ESO PRUEBA QUE A NOSOTROS NO SE NOS ESCAPA NINGÚN LADRÓN!

¡ESO PRUEBA QUE TÚ NO ERES MÁS QUE UN FAROLERO! ¿QUÉ HAS HECHO TÚ PARA ESCLARECER EL MISTERIO? ¡PLANCHAS! ¡MIENTRAS TÚ SEGUÍAS HUELLAS FALSAS, GALÁPAGO ATRAPÓ AL LADRÓN! ¡CHARLATÁN!

¡POBRE LEBRATILLO, LE HAS SACADO LOS COLORES A LA CARA Y, DE BIERAS HABERLO FELICITADO.. EL NO TRATA DE FANFARRONEAR.. ES SU MODO DE SER.. EL HIZO LO QUE PUDO Y ES UN BUEN 'CHICO!'"

-PARECE QUE GALÁPAGO ALLANÓ LAS DIFICULTADES ENTRE LEBRATILLO Y LA SEÑORITA CHELITO OREJILLAS.... ASÍ ES QUE A NOSOTROS SOLO NOS TOCA ESCRIBIR FIN.-

© 1935, by Walt Disney Enterprises. Great Britain rights reserved.

2-17

CINEMA MIGUELITO

CINEMA MIGUELITO

INSTRUCCIONES:-RECORTE EL CÍRCULO DE IMÁGENES, PÉGUELO SOBRE UNA CARTULINA GRUESA, PÍNTELE DE NEGRO LA PARTE DE ATRÁS, CÓRTENSE ABERTURAS EN LOS ESPACIOS MARCADOS CON LÍNEAS DE RAYAS ALREDEDOR DEL CÍRCULO, ATRAVIÉSE CON UN ALFILER EL PUNTO EN EL CENTRO Y ENCAJE LA PUNTA DEL ALFILER EN LA GOMA DE UN LÁPIZ.- PARA HACERLO FUNCIONAR.- COLÓQUESE FRENTE A UN ESPEJO CON LA PARTE PINTADA DE NEGRO HACIA USTED, CIERRE UN OJO, HAGA GIRAR EL CÍRCULO Y MIRE A TRAVÉS DE LAS ABERTURAS.-

EL RATON MIGUELITO

REGISTERED U.S. PATENT OFFICE

¡HOLA, PASCUAL!... ¿A DÓNDE VAS?

¡VOY A VER A MI TÍO EN SU TIENDA.. A EL SIEMPRE LE GUSTA HABLAR CONMIGO ANTES DE CERRAR!

LEÓN CHALECO

ROPA HECHA

CAMISAS, CAMISETAS Y DE TODO

¡NO ES REALMENTE MI TÍO, PERO VIVO CON ÉL!

¡TÍO LEÓN?... ¡TÍO LEÓN!... CARAY, ¿DÓNDE SE HABRÁ METIDO?

¡PARECE QUE AQUÍ NO HAY NADIE, PASCUAL!

¡RETRANCAZO! ¡MIRA!

¡REMUERTOS! ¡HUY, QUÉ MIEDO!

¡DÉJENME, QUE ESTOY MUERTO! ¡A LOS MUERTOS SE LES DEJA DESCANSAR EN PAZ!

¡USTED NO ESTÁ MUERTO, SEÑOR CHALECO... NO ESTÁ MÁS QUE ATOLONDRADO, PUES PARECE QUE LO HAN GOLPEADO!

¡AH.. SÍ.. AHORA RECUERDO. UN SUJETO QUE ENTRÓ A COMPRAR UN ABRIGO ME DIO UN CACHIPORRAZO EN LA CABEZA, QUE ME DEJÓ VIENDO EL FIRMAMENTO!

¿A TÍ? ¡MISERABLE! ¡CANALLA! ¡DIME DÓNDE ESTÁ PARA SACARLE LAS TRIPAS!

¡CARAMBA, ESTO SÍ QUE ES RARO! ¡NO SE LLEVÓ NI UN CENTAVO. EL ABRIGO NADA MÁS!

¡CASPITA! ¿Y POR UN MISERABLE ABRIGO LE DIO TAN TREMENDO GOLPE EN LA CABEZA?

¡AH! PERO A ESE CRIMINAL LE SACO YO LOS OJOS COMO ME LLAMO PASCUAL... ¡WHISM!

¡BUENO, MENOS MAL QUE EL GOLPE NO FUE MORTAL SEÑOR CHALECO!

-PERO EL GOLPE NO ME HA DOLIDO TANTO COMO LA PÉRDIDA DEL ABRIGO, MIGUELITO.. ¡LOS NEGOCIOS ESTÁN TAN MALOS!

¡QUISIERA TOPARME CON ESE COBARDE PARA MORDERLE UN OJO! ¡MALDITA SEA!

¡BUENO, QUÉDENSE AQUÍ, QUE YO VOY A CASA DEL MÉDICO A QUE ME CICATRICE LA HERIDA Y ME VENDA LA CABEZA!

SI YO HUBIESE ESTADO AQUÍ, TÍO, TE JURO QUE.... ¿EH? ¿QUÉ?

¡VEN, PASCUAL, AYÚDAME A REGISTRAR LA TIENDA A VER SI ENCONTRAMOS A ESE LADRÓN!

-TAL VEZ ESE CANALLA ESTÉ ESCONDIDO EN UNO DE LOS RINCONES DE LA TRASTIENDA... ¡MIRA, REGISTRA AQUÉL RINCÓN!

¿QUÉ? ¿TÚ CREES QUE PUEDA ESTAR ALLÍ?

¡CATAPLUM!

¡PUM!

¡DEMONIOS! ¿QUIÉN ANDA AHÍ?

¡OH! ¡CORRE!

¡ESTÁ AHÍ FUERA.. EN LA CALLE!

-PERO SI EL RUIDO FUÉ DENTRO DE LA TIENDA, PASCUAL...

ROPA HECHA.

CAMISAS CAMISETAS Y DE TODO

¡CLIC-TIC-CLIC!

-¡SSS: SÍ. PERO YO CREO QUE SOLO FUÉ IMAGINACIÓN... ¡ADEMÁS, ¿PARA QUÉ VAMOS A HACER DAÑO A UN POBRE DIABLO QUE NECESITA UN ABRIGO?"

WALT DISNEY

© 1935, by Walt Disney Enterprises. Great Britain rights reserved.

2-17

M.E.C.D. 2016

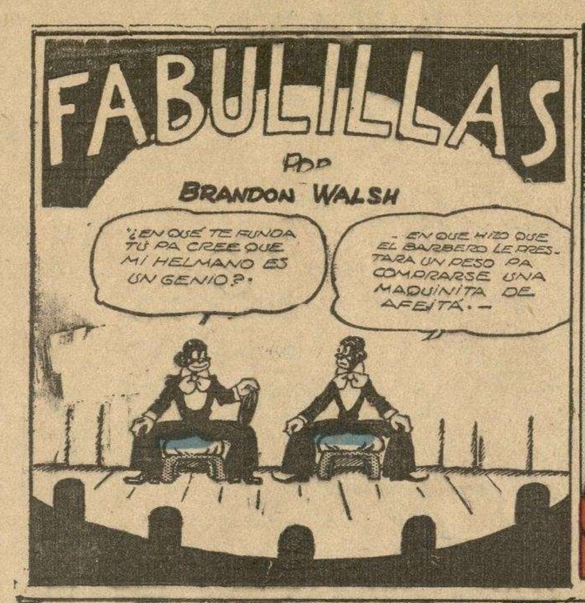

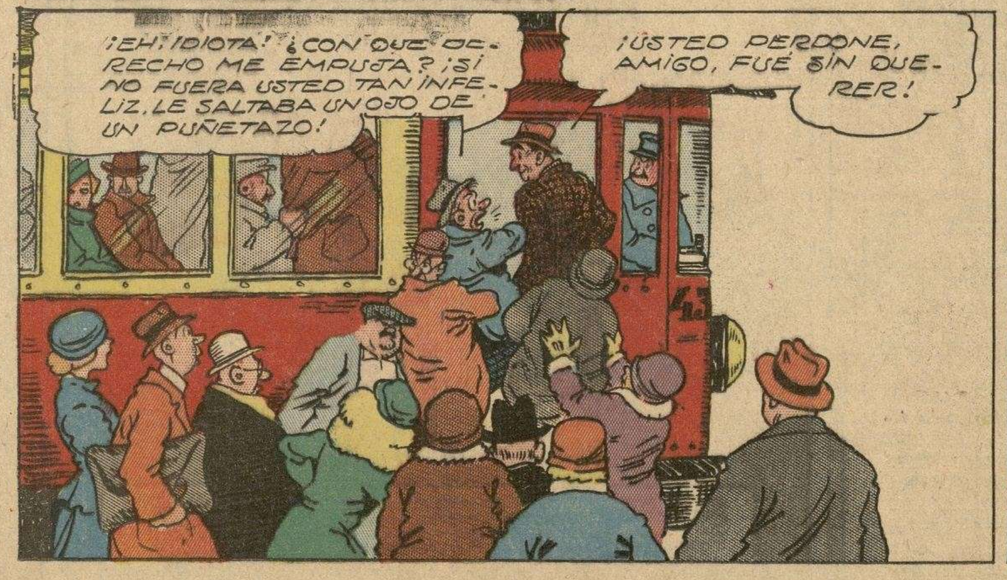

ANITA Y SUS AMIGOS

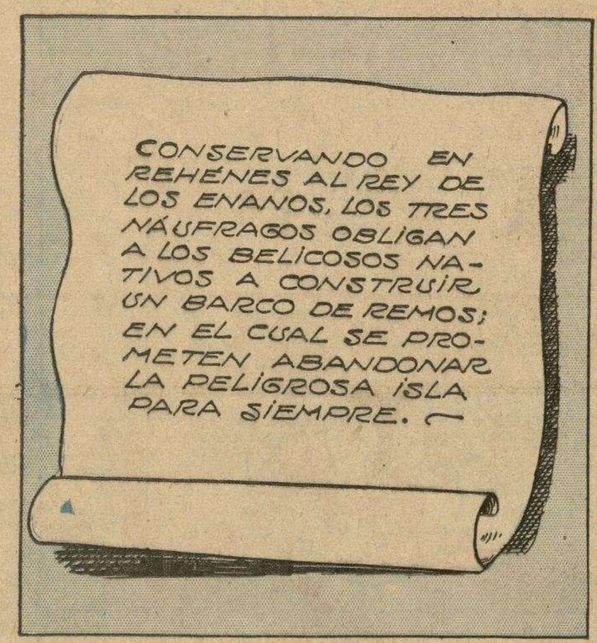

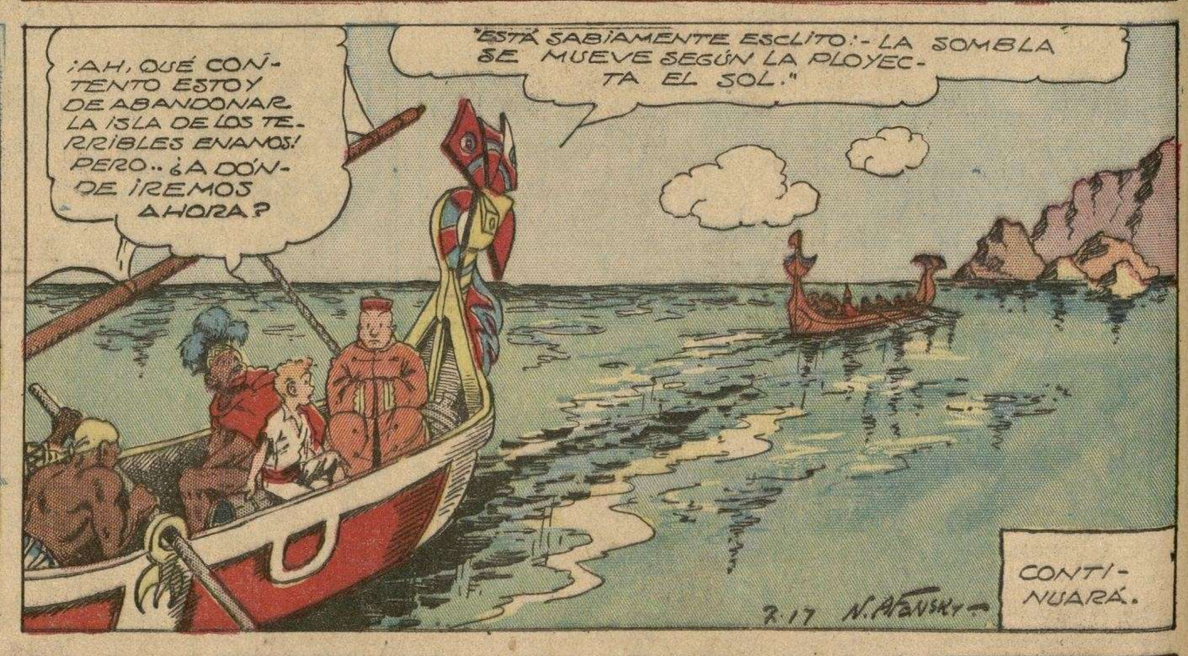

M.E.C.D. 2016

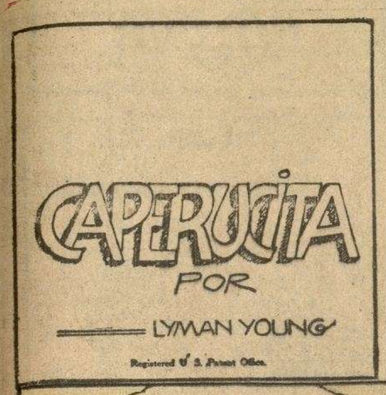

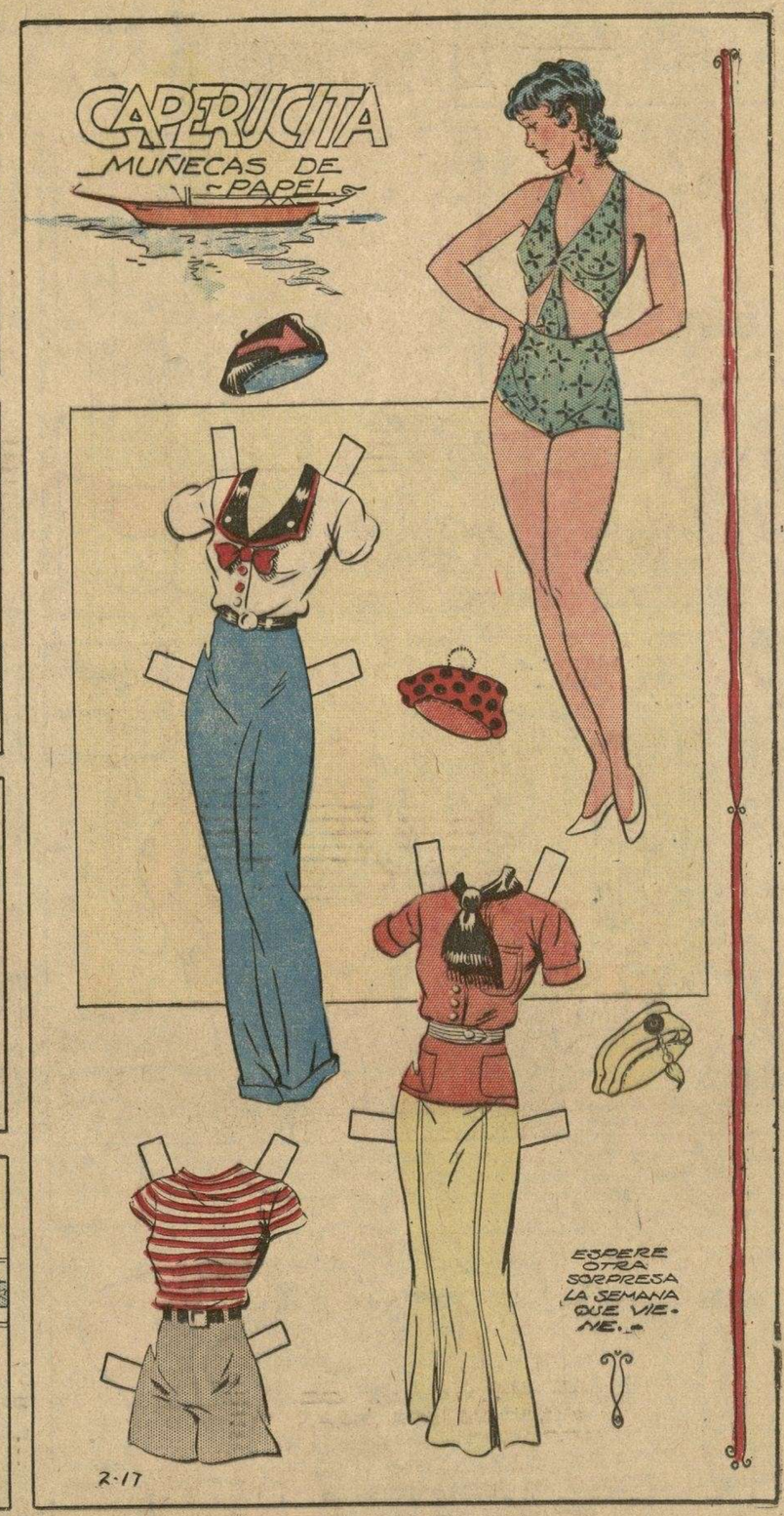

AVENTURAS DE AGUILUCHO

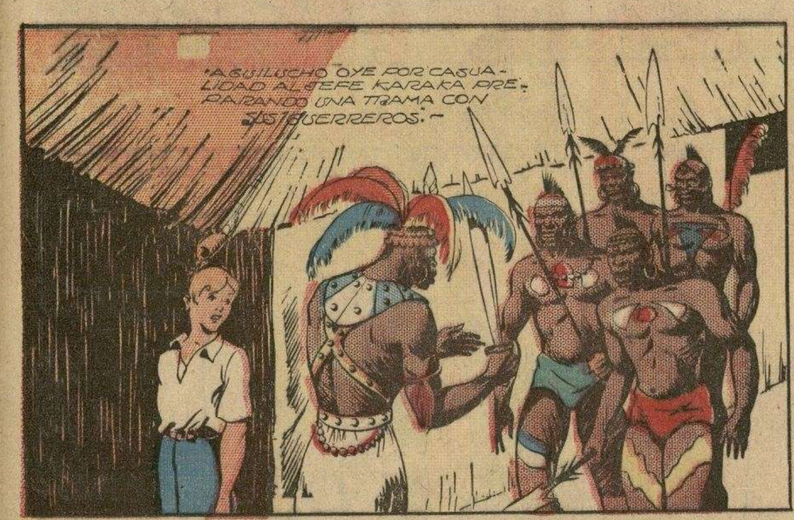

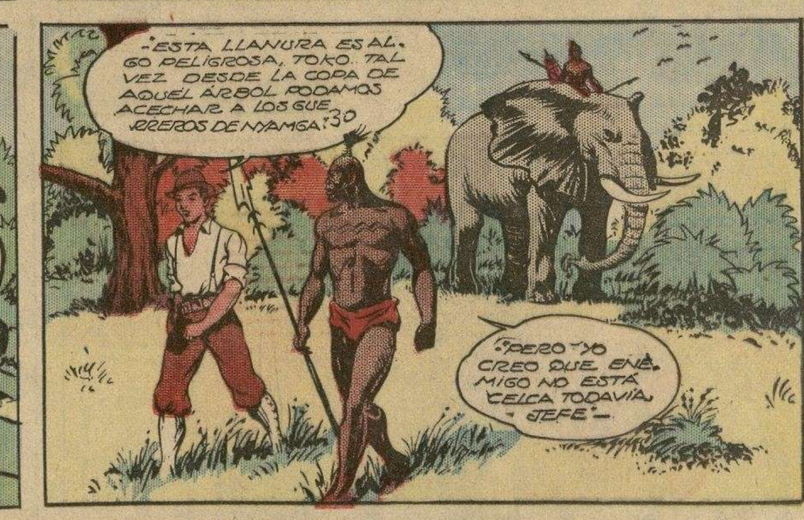

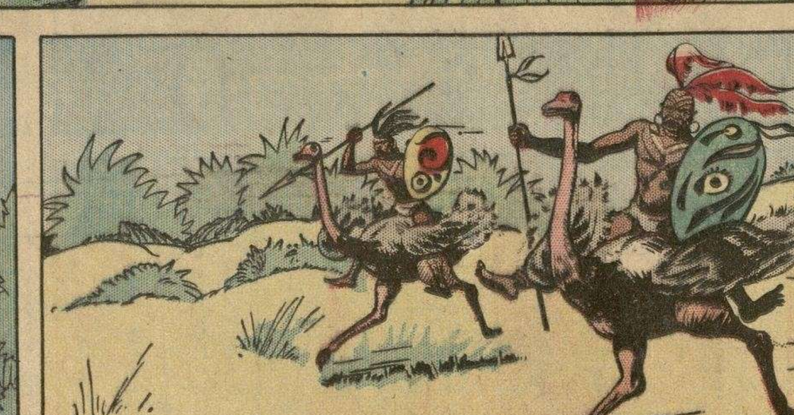

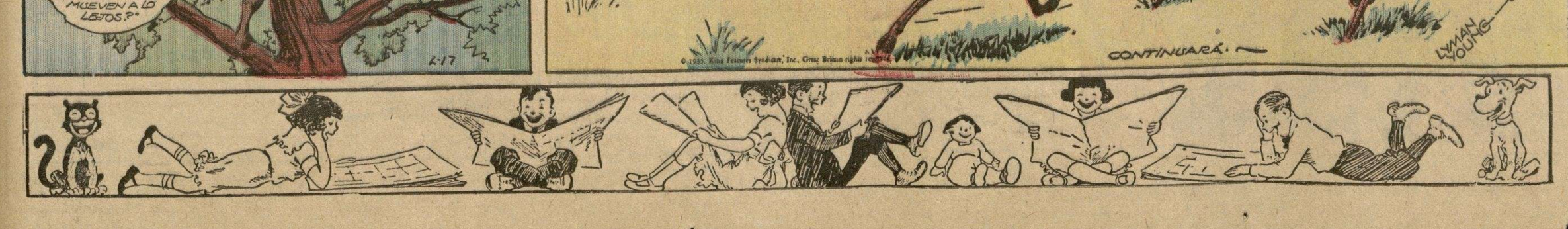

M.E.C.D. 2016

SUPLEMENTO CÓMICO

DIARIO DE LA MARINA

SUPLEMENTO CÓMICO

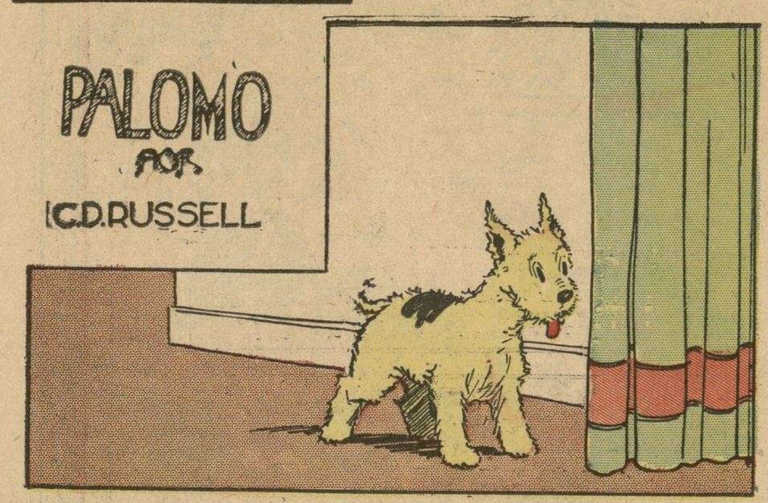

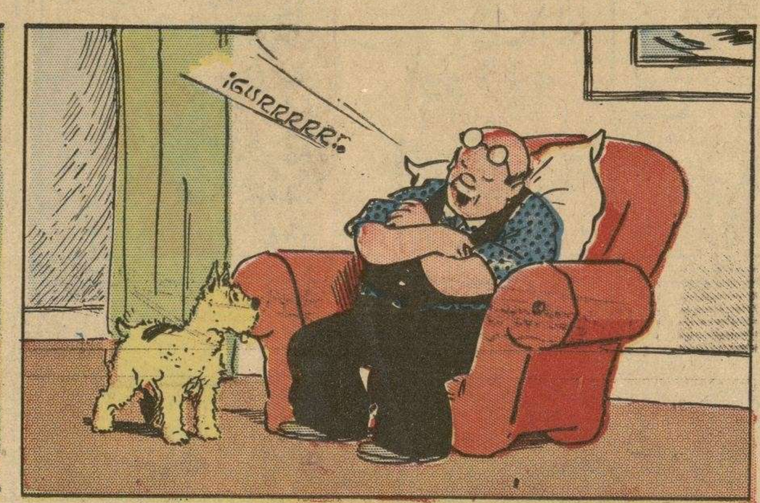

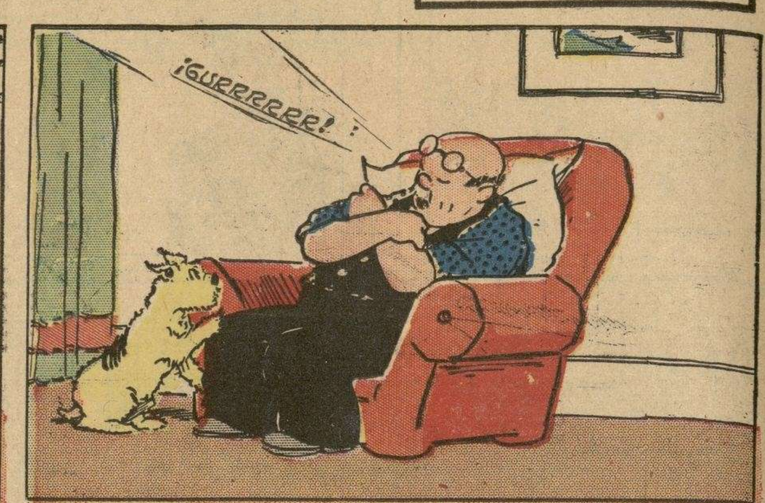

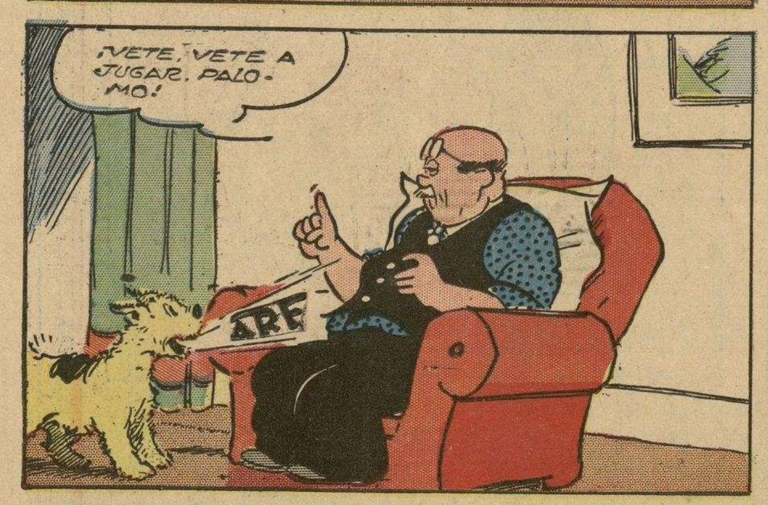

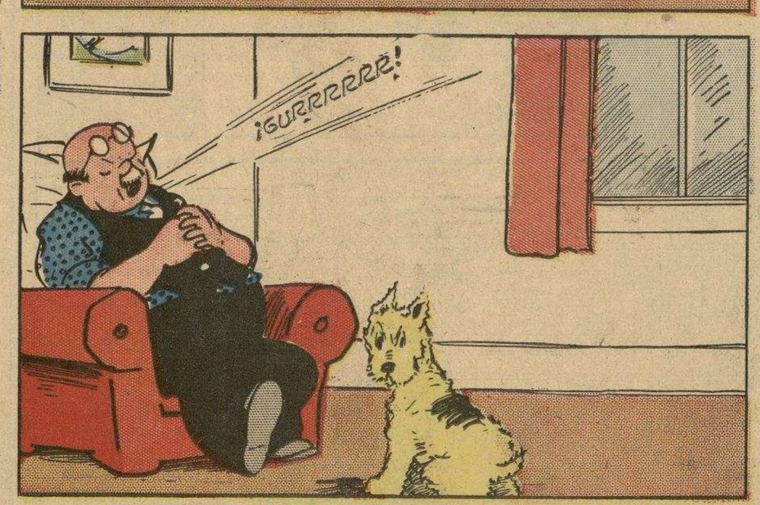

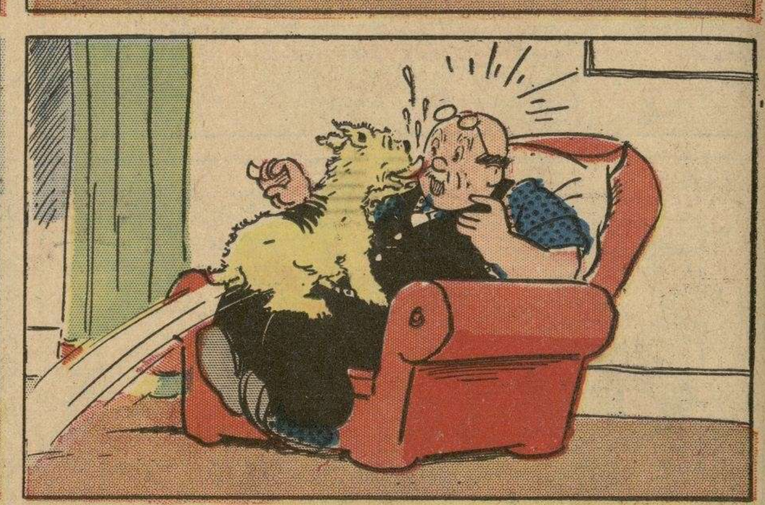

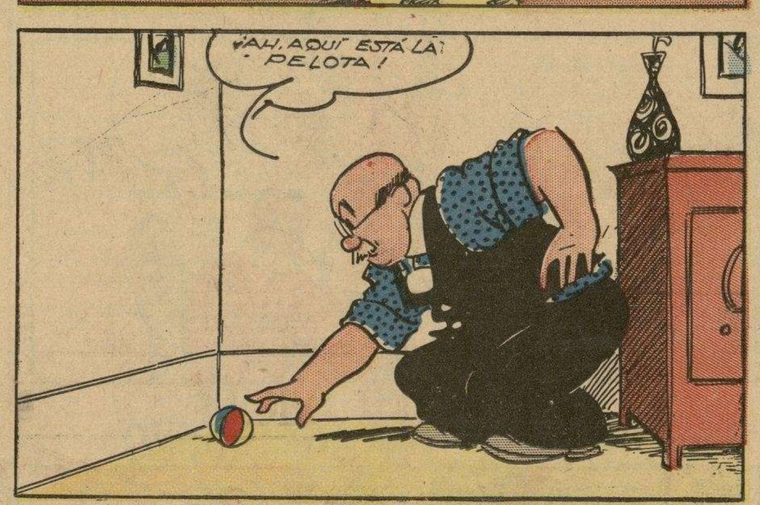

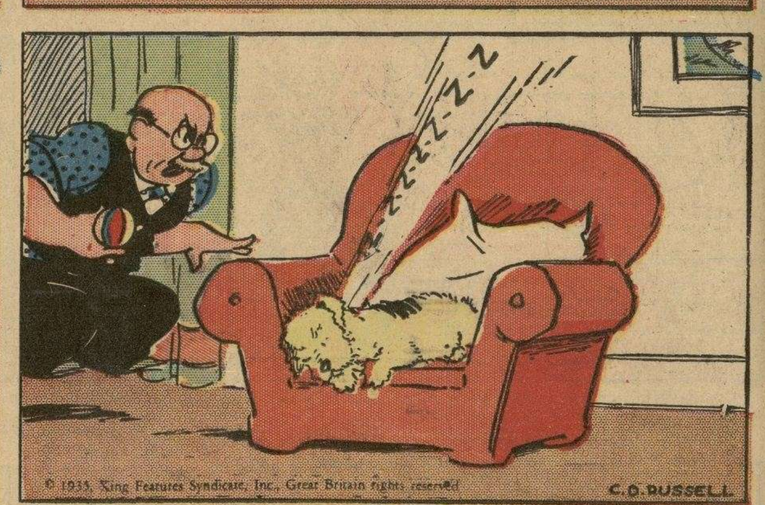

PEDRO HARAPOS

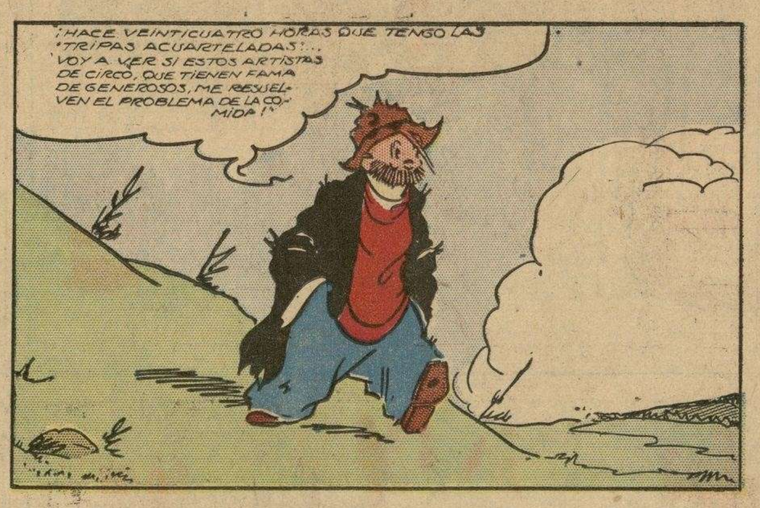

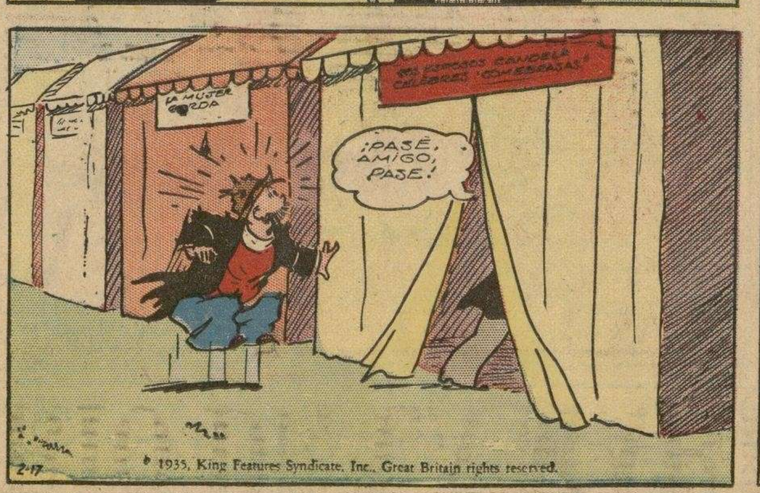

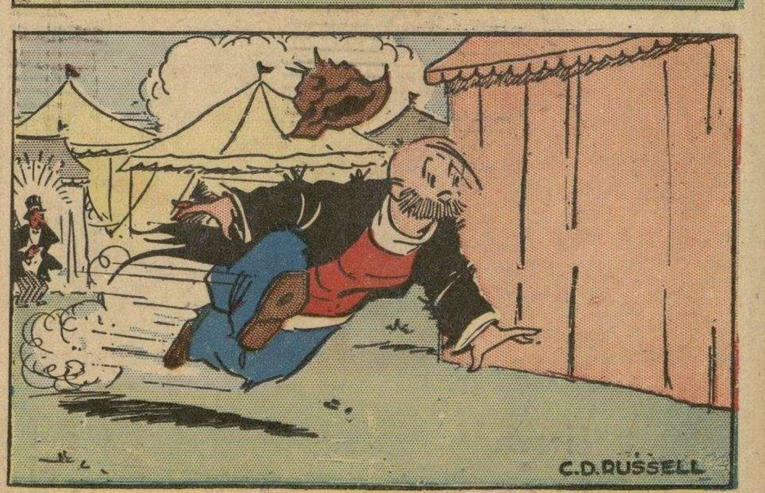

M.E.C.D. 2016