1ª SECCION

El DIARIO DE LA MARINA es el periódico más antiguo de Cuba. Fué fundado en el año mil ochocientos treinta y dos.

SERVICIOS ESPECIALES DE ESPAÑA

DIARIO DE LA MARINA

SERVICIO DE ASSOCIATED PRESS. Esta queda autorizada para usar nuestro servicio y noticias de información.

HILO DIRECTO CON NUEVA YORK

1ª SECCION

AÑO CIENTO TRES.—NUM. 43 | ACOGIDO A LA FRANQUICIA POSTAL | LA HABANA, MARTES, 19 DE FEBRERO DE 1935.—SANTOS ALVARO, PUBLIO Y MARCELO | TIEMPO PARA HOY: PROBABLEMENTE BUENO. | PRECIO: 5 CENTAVOS

13 MAR 1935 MADRID

UN MUERTO Y NUEVE HERIDOS AL DESPLOMARSE EL VESTIBULO DEL TEATRO ALHAMBRA ANOCHE

Ocurrió el accidente después de la función; de producirse antes habría mayor número de víctimas

Casi todos los lesionados son músicos del teatro. En un principio se creyó que había eestallado una bomba. Uno de los heridos se encuentra en estado desesperado

A las doce y media de esta madrugada, poco después de haber terminado la función de la última tanda del teatro Alhambra, situado en la esquina de Consulado y Virtudes, se produjo el desplome por completo del vestíbulo.

El derrumbe fué tan inesperado, que las personas que a dicha hora se encontraban conversando, en su mayoría los músicos y empleados de dicho espectáculo, no pudieron salvarse, siendo sepultados entre los escombros.

Al estrépito causado por el desplome, un numeroso público acudió presuroso, al igual que el material de incedio, que fué avisado por la Policía, siendo transportados los heridos en automóviles y en uno de los carros extinguidores de incendio.

La primera noticia que circuló sobre el suceso, fué que el teatro había sido dinamitado, comprobándose más tarde que no era cierto.

En el primer Centro de socorro fueron asistidos, de primera intención: Leovigildo Beltrán Guzmán, de 30 años, timbalero, vecino de Jesús Peregrino 106; Luis Espinosa Gustavo, timbalero, de Factoria 96; Francisco Díaz Rodríguez, de 37 años, clarinete, de Animas 21; Rafael Marrero Domínguez, administrador de la empresa; Eduardo Brusen López, de Lagunas 8, utilero del teatro; José Fernández Cabello, de 62 años, revendedor, de Peñalver 28; Ramón Acosta González, flautista, de Aguila 47; Alfredo Estévez Marrero, de 22 años, empleado de dicho teatro y vecino de Aguila y Trocadero. Todos presentaban contusiones y desgarraduras de la piel, diseminadas por el cuerpo, de carácter leve y menos grave, y grave Fernández Cabello.

Al mismo tiempo eran trasladados al Hospital Municipal Gerardo Avila Alvarez, mozo de limpieza del teatro y vecino de Lucero sin número y Agripino Roque Fonseca, de San Rafael 70, empleado del teatro Payret y agente vendedor de una casa de radios de esta capital.

Estos dos últimos individuos fueron hospitalizados en dicho centro benéfico, por presentar el primero la fractura de la base del cráneo y contusiones por el cuerpo y el segundo la fractura de una pierna y contusiones diseminadas por el cuerpo. El estado de Avila es tan desesperado, que los médicos temen un fatal desenlace. Roque Fonseca, según se afirmaba, sería sometido a una operación quirúrgica, debido a que los traumatismos que presentaba en la pierna requerían.

El salvamento de los lesionados fué realizado entre otros, por el capitán del Cuerpo de Bomberos, señor Crucet, auxiliado del sargento Fernández Jiménez y el bombero J. Alonso, mientras los demás compañeros e individuos del público proedían a ayudar a la policía en el escombreo.

Uno de los primeros agentes que llegó al lugar del hecho fué el vigilante 2694, E. Suárez.

También acudieron el comandante Vega, Inspector del Primer Distrito, el capitán Lombana, al mando de la Tercera Estación y el sargento Villalón, que actuaron y dieron cuenta con las mismas al Juez de Guardia.

Al tenerse conocimiento de este lamentable suceso, concurrió al Primer Centro y al Hospital Municipal, un inmenso público, entre ellos familiares de los lesionados, amigos y artistas de los teatros, deseosos de conocer la verdad de lo ocurrido.

Entre ellos apuntamos a los señores Agustín Rodríguez, empresario de la Compañía que actúa en Martí; nuestro compañero Julito Gaunaurd, ex Alcalde de Cárdenas, y otros.

El derrumbe se debió, según informes suministrados a la policía, por el personal del teatro, a lo antiguo de la construcción.

La policía tomó sus precauciones, con motivo de ofrecer inminente peligro la fachada del teatro, pues sólo ella quedó en pie.

A las dos y media de esta madrugada, falleció el lesionado Agripino Roque Fonseca, siendo el cadáver entregado a sus familiares.

Pudo conocer el Capitán Lombana a última hora, que Roque era Presidente actualmente de la Asociación de Taquilleros y Revendedores de Teatros de esta capital.

El derrumbe en el Teatro "Alhambra"

En el presente grabado puede apreciarse el estado en que quedó el vestíbulo del Teatro Alhambra, después de ocurrido el derrumbe.

José Fernández, revendedor del Teatro Alhambra, cuando iba a ser asistido en el primer centro de socorro, de la luxación del hombro derecho. A su alrededor, el doctor Rojo y varios curiosos.

IMPRESIONES

APARTEMONOS del diario glosar nuestras trifulcas baladíes. Dejemos a los notables en el curioso empeño de restaurar políticamente a Cuba mediante fórmulas y palabras mágicas. No nos ocupemos de la huelga indefinida universitaria con que los jóvenes de hoy pretenden conseguir ventajas a expensas del daño irreparable que a sí mismos se infligen, como el de perder para los estudios los días y los meses que, una vez perdidos, no se recuperarán. Y solacémonos con la lectura de un sabroso artículo de Pío Baroja.

Lo titula el gran psicólogo vascongado **Amenidades Comunistas**, y es algo extenso, por lo que no lo transcribiremos ni lo comentaremos todo.

Baroja interroga, ante el cúmulo de idioteces que dicen los panegiristas del Soviet que ocurren en Rusia, si no estará sometido este país "a un régimen de pedantería, inspirado por maestros de escuela". Dice que "se nos ha hablado durante mucho tiempo de Rusia como de un país de concepciones originales y grandiosas". Pero, añade, "pasa el tiempo y no se advierte ni la originalidad, ni la grandiosidad, ni la eficacia".

¿Qué es, pues, lo que se advierte? En el fondo, la representación de una pantomima, sin originalidad siquiera, en que los directores creen estar representando un drama más transcendente que el del Gólgota. Pantomima que haría reir si no fuera porque la farsa se desenvuelve a costa de ciento cincuenta millones de actores de carne y hueso, y porque otros millones de papanatas pretenden extender la representación a todo el mundo.

Baroja no descubre un solo rasgo original en el experimento ruso. Todo lo que los apologistas dicen que se lleva a cabo allí, ya es viejo o en el mundo o en la literatura. Como eso de la ciudad-imán, o Magnitogorsk, dicho en ruso, fundada para realizar el orden social comunista puro, repetición, aunque Baroja no lo diga, de intentos similares llevados a cabo en los Estados Unidos en el correr del siglo XIX, y de los que sólo resta el recuerdo vergonzoso de tan deliciosas tonterías.

"Esta ciudad—comenta Baroja—pasa por ser el ideal de las concepciones soviéticas. Está bajo el protectorado del Comisariado de Cultos, cosa un tanto paradójica, porque las religiones están absolutamente proscritas en ella y no parece que haya cultos.

No son aceptados en la ciudad más que los hombres y las mujeres que se han comprometido a vivir bajo los principios del colectivismo comunista más rígido. El pueblo cuenta ya con cincuenta mil almas, dicho sin ofender a nadie, porque esto de almas debe sonar allí mal.

Las casas no tienen habitaciones familiares, sino salas para la vida colectiva, dormitorios comunes, cocinas comunes, y no se llega a las camas comunes, pero quizás se llegue dentro de poco.

A mí, como viejo individualista, todo esto me parece bastante baladí. Está en contra de la naturaleza del hombre.

Cuando se construye un hotel pobre o rico en Inglaterra o en Marruecos, en el Norte o en el Sur, no se ponen los cuartos separados e individuales y el comedor y el salón colectivos por un capricho, sino porque este es el gusto general. Solamente cuando hay una necesidad perentoria—la guerra, la miseria, la epidemia—se llega a aceptar el dormitorio común.

A la persona que está sana le agrada comer, tomar café, leer los periódicos, ver una función de teatro entre gente; en cambio, no le agrada acostarse cerca de otros. Esto le da la impresión de cuartel, de hospital, de cosa triste y lamentable.

Probablemente a nadie le gustaría, aunque tuviera medios para ello, ver una función de teatro solo, porque el público forma parte del espectáculo. En cambio, muy poca gente iría a acostarse a un dormitorio común si pudiera ir a otro particular.

El hombre, aun al más despreocupado y cínico, no le parece bien presentarse en estado de naturaleza ante los demás. A la mujer, menos.

No se muestra un eczema o un lobanillo como una flor, ni se exhibe un parche poroso o un braguero como el Toisón de oro.

En la nueva ciudad rusa, en la ciudad-imán, no existe la familia. Las palabras padre, madre, hijo, hija, hermano y hermanas están prohibidas. Como consecuencia natural, el incesto se permite. Los hijos se llevan a establecimientos comunistas de educación hasta los dieciseis años, en que, sin duda, ya pueden comenzar a padrear".

O a lo que vino el andaluz del cuento a Cuba: a **poblá.**

Todo eso dice Baroja que lo ha leído en Pigault-Lebrun y en Paul de Kock y que se le antoja baladí.

Baroja es melífico en sus calificaciones. Porque no se requiere ser muy reaccionario para tenerlo por algo más que baladí: por estúpido e indecente, y no es exagerar.

Pero estos judíos moscovitas no son originales en nada. Hace poco leímos que en la exhumación de una bella ciudad que Roma fundó en el norte de Africa, entre las curiosidades que se van descubriendo figura la de los servicios comunes: hilera de agujeros abiertos sobre un cauce de agua corriente y donde venerables patricios, despojados de la túnica pretexta, y no teniendo periódicos a mano, amenizaban los breves minutos que se suele estar en esos locales recitando a Horacio o comentando entre sí la última catilinaria de Cicerón.

Nihil nóvum sub sole! Y los comunistas de Moscú quieren poner de actualidad todo lo que ya existió alguna vez y dejó de existir por absurdo. Como eso del comunismo de las mujeres. A lo que se refiere Baroja encontrándole su antecedente literario en "Las arengadoras", de Aristófanes, obra representada cuatrocientos años antes de Cristo. Sátira graciosísima cuyo argumento relata Baroja para terminar con estas reflexiones, que harán suyas todos los que no han perdido el juicio o viciado el corazón:

"Se ve cómo la ciudad-imán, novísima en Rusia, no es tan nueva como parece, en el mundo, porque hace cuatrocientos años antes de Jesucristo, un hombre de genio se burlaba de otra ciudad en proyecto algo parecida a ésta.

Los comunistas rusos quieren crear una nueva humanidad, probablemente aún peor que la actual, con procedimientos parecidos a las mujeres independientes y arengadoras de Aristófanes.

No se comprende para qué el comunismo ruso hace experiencias tan cándidas y tan ridículas, propias de revistas cómico-lírico-bailables.

Cualquiera diría que ese comunismo está dirigido por maestros de escuela despechados y por judíos rencorosos. Estas invenciones no pueden servir más que para producir la risa y la burla de todo el mundo y levantar a gente torpe y cerril que intente erguirse sobre los demás adulando los sentimientos más bajos y más vulgares de las masas".

¡HOY!

ESTA TARDE tendrá efecto, en la Sociedad Cubana de Ingenieros, la Asamblea Magna de los directores de las corporaciones económicas, industriales, obreras y culturales, que, convocada por la Asociación Nacional de Hacendados, tomará acuerdos tendientes a la intensificación de las relaciones comerciales entre Cuba y los Estados Unidos y a la vigencia del Tratado de Reciprocidad. — (En la página MERCANTIL damos amplia información acerca de tan importante acto y los nombres de los señores que harán uso de la palabra).

FALLO EL SUPREMO DE E. U. A FAVOR DEL GOBIERNO EN EL PROBLEMA DE LA CLAUSULA-ORO

Declara el Presidente de dicho Tribunal que si al recurrente se le hubiera pagado en oro, en virtud de una ley toda esa divisa tendría que ir al Tesoro

El Congreso, además, tenía facultades para establecer un sistema uniforme y la paridad entre clases de currency, y no debía, en ningún caso, validar y amparar un plan dual

WASHINGTON, febrero 18. (AP) El «nuevo orden de cosas» ha obtenido una victoria aplastante en todos los recursos contra las disposiciones del Gobierno acerca del oro, y ha salido triunfante de su primera prueba de importancia ante el Tribunal Supremo.

Dictando otra de sus famosas resoluciones por cinco votos contra cuatro, el más alto Tribunal de la nación ha fallado que el Congreso tiene facultades para anular las promesas de pago en oro contenidas en los bonos de las corporaciones privadas; que no tiene tales facultades por lo que toca a los propios bonos emitidos por el Gobierno, pero que los bonistas no han sufrido daño alguno y que no tienen derecho a más de un dólar por cada dólar a amortizar; que un certificado oro solamente vale lo que se hace constar en el mismo en la actual moneda devaluada.

De manera repentina este anuncio puso fin a la atmósfera de ansiedad que reinaba en todo el país.

Los secretarios Hull y Morgenthau, el Fiscal general de la República Cummings y el senador demócrático, Mr. Robinson, inmediatamente se reunieron en el despacho del Presidente, no ocultando la satisfacción que les causaba el fallo del Supremo. Tan aplastante consideran la victoria que inmediatamente anunciaron que la decisión no obligaba al Gobierno a proponer nuevas leyes al Congreso ni a adoptar ningún plan de acción.

Los mercados, paralizados por la incertidumbre de las últimas semanas, entraron en actividad. Los precios avanzaron a compás con el volumen de las actividades de compra.

En los mercados de granos de Chicago, las compras adquirieron tan febril actividad que los funcionarios de la Junta de Gobierno ordenaron que el mercado se cerrase sin decir por cuanto tiempo.

SERAN excluídos de la Ley de Amnistía que está discutiendo el Consejo de Estado los actos de terrorismo y otros delitos de los que vienen siendo conocidos por los Tribunales de Urgencia.

SE TRATA de devolver a las Audiencias el conocimiento de los delitos de imprenta.

APROBADA la totalidad del proyecto de Decreto-Ley sobre el Retiro Periodístico.

(VEA una amplia información de estos particulares en la página TRES)

LA CONSTITUCION, UN PEDAZO DE PAPEL

No obstante, se escucharon muchas opiniones contrarias al fallo del Supremo.

«La Constitución es un pedazo de papel», declaró el magistrado del Supremo McReynolds perteneciente al grupo de cuatro que votó contra el Gobierno.

En nombre de los magistrados de la mayoría, el presidente del Supremo Hughes, que ha sido candidato republicano a la Presidencia, leyó el fallo. Lo suscriben con Hughes los magistrados Stone, Brandeis, Roberts y Cardoza. Contra ese fallo votaron McReynolds, que fué Director de Justicia en el régimen de Woodrow Wilson; Van Devanter, Sutherland y Butler.

Los recursos versaban acerca de si el Congreso tenía facultades para abrogar las cláusulas que ordena el pago en oro en todos los bonos y contratos.

El efecto práctico del fallo ha sido que los bonos privados a pesar de poder constar que deberán ser amortizados en oro, deberán serlo en moneda devaluada, en vez del 169 por ciento de su valor.

El fallo en lo que respecta a los bonos del Gobierno se interpreta en el sentido de que mientras el dólar del «nuevo orden de cosas» tenga un valor en poder de compra igual al dólar originalmente invertido, no hay daño y, por tanto, no puede entablarse ninguna acción para ser indemnizado.

COMENTARIOS SOBRE EL FALLO

Se hacen comentarios acerca de cómo se podrá aplicar el fallo en el caso de que en algún momento futuro el poder de compra del dólar actual pierda un punto con relación al valor de compra del dólar invertido. Hasta ahora nadie ha podido contestar de manera terminante a esa pregunta.

Dentro del Supremo se advirtió gran expectación en el público cuando el presidente del alto tribunal, poco después de mediodía, se colocó los espejuelos y sacó un montón de papeles que comenzó a leer.

Primero hizo un resumen anunciando el fallo en cada uno de los recursos presentados.

Acerca de los certificados oro, cuyo recurso procede del Tribunal de Reclamaciones, aseguró:

«Sostenemos que el recurrente no ha probado que ha recibido daños y de ahí que el Tribunal de Reclamaciones no pudiera entrar en el fondo del asunto».

Con relación a los bonos del Gobierno, declaró:

«Sostenemos que la resolución conjunta de 5 de junio de 1933 (en virtud de la cual se anularon las cláusulas oro) en cuanto a que intenta suprimir la obligación de los Estados Unidos creada por los bonos es nula. Sobrepasa de la autoridad constitucional del Congreso».

Muchas personas que se hallaban en el Tribunal comenzaron a creer que el fallo sería adverso al Gobierno, pero rápidamente Hughes agregó:

«Pero sostenemos que la acción significaría un quebrantamiento del contrato y el recurrente no ha demostrado que actúe por haber sufrido daños».

«De ahí que el Tribunal entienda que el Tribunal de Reclamaciones no podía sustanciar el recurso».

Después, el presidente del Tribunal Supremo comenzó a leer el fallo en relación con los bonos privados.

LA CLAUSULA ORO DE LOS CONTRATOS PRIVADOS

«Somos de opinión—dijo poniendo mucha intención en las palabras—que las cláusulas oro que se hallan ante nosotros no son contratos para pagos en moneda de oro como artículo, o en metal en barras, sino contratos para el pago en dinero».

Más tarde, cuando se hallaba cerca de dar el fallo, Hughes leyó las siguientes palabras dándoles un énfasis particular:

«No es necesario un agudo análisis ni una profunda investigación económica para descubrir la dislocación de la economía doméstica que causaría tal disparidad de condiciones».

«No nos preocupan las consecuencias, en el sentido de que las consecuencias, por graves que sean, pueden excusar una invasión del derecho constitucional. Nos preocupan las facultades constitucionales del Congreso sobre el sistema monetario del país y la manera de frustrarlas. Ejerciendo esas facultades, el Congreso ha establecido un currency uniforme, y la paridad entre clases de currency, y para hacer ese currency, dólar a dólar, moneda legal para el pago de las deudas. A la luz de la experiencia, el Congreso estaba facultado para escoger tal sistema monetario uniforme, y para rechazar un sistema dual».

«El alegato de que esas cláusulas oro son contratos válidos y no pueden ser abrogados procede de la presunción de que los particulares, los Estados y los Municipios pueden hacer y poner en vigor contratos que limiten esa autoridad. Si lo segundo no es cierto es insostenible lo primero. Creemos que está claramente demostrado que esas cláusulas limitan el ejercicio de las facultades concedidas al Congreso y no se han aducido hechos que demuestren que el Congreso haya decidido arbitraria o caprichosamente que tal limitación existiera».

HACE DISTINGOS EL SUPREMO AMERICANO

Hughes siguió leyendo:

«Existe una clara distinción entre las facultades del Congreso para controlar o intervenir en los contratos de partes privadas cuando limitan el ejercicio de su autoridad constitucional, y las facultades del Congreso a alterar o repudiar la sustancia de sus propios compromisos cuando ha obtenido dinero en virtud de la autoridad que la Constitución le confiere».

El derecho de los tenedores de bonos del Gobierno a reclamar daños, sin embargo, es una «cuestión distinta», agregando que:

«A causa de que el Gobierno no está en libertad de alterar o repudiar sus obligaciones, no se sigue que la reclamación hecha por el recurrente haya de ser aceptada».

«El recurrente trata de hacer único su caso basándose en la teoría de que por razón del cambio de peso del dólar tiene derecho a un dólar y sesenta y nueve centavos en currency actual por cada dólar que se le promete en el bono, sin consideración a la pérdida que haya sufrido con respecto a cualquiera transacción en que pueda usar sus dólares. Creemos que esa posición es insostenible».

El caso de los certificados oro se falló casi sobre una base idéntica. El Presidente del Supremo declaró, sin embargo, que si al recurrente se le hubiera pagado en moneda de oro, inmediatamente se hubiera visto obligado, por otras disposiciones, a entregar ese oro al Tesoro.

CREO GRAN CONFUSION EN WALL STREET, EL FALLO DEL SUPREMO

NUEVA YORK, febrero 18. AP.—La tan esperada decisión del Tribunal Supremo acerca de las cláusulas oro, fué la señal para un bombardeo de compras en los mercados de valores y de artículos de primera necesidad, presenciándose en la Bolsa la mayor actividad desde julio del pasado año.

Wall Street se halla en medio de la mayor confusión y en los momentos que siguieron a conocerse el fallo del Supremo hubo enorme excitación.

La compra reflejó el desvanecimiento de los temores que se abrigan respecto a que «nuevo orden de cosas monetario» se fuera al traste, con graves efectos deflacionistas, así como la creencia de que la eliminación de la incertidumbre puede constituir un tónico para los negocios y las finanzas.

Los bonos de cláusula oro de alta cotización, tanto del gobierno como de las corporaciones, sufrieron adversamente los efectos del fallo. Algunos tenedores de esos bonos, que esperaban cobrar $1.69 en dólares actuales por cada dólar nominal, se mostraron disgustados y vendieron.

Las emisiones de bonos del Gobierno que no tienen cláusula oro se consolidaron y mostraron tendencia al alza.

La Bolsa de Nueva York en ningún momento oyó rumores de cierre, pero la Junta de Comercio de Chicago y otros mercados de artículos de primera necesidad, suspendieron sus operaciones.

Codos y Rossi siguen aún en Puerto Praia

La máquina consumía cuatro litros de aceite por hora en vez de la cantidad normal: 1

PORTO PRAIA, Islas de Cabo Verde, febrero 18. (AP).—Paul Codos y Maurice Rossi, que no han podido reparar los desarreglos que sufriera el motor del «Joseph Lebrix», han anunciado que permanecerán en este puerto indefinidamente. Hoy, desmontaron el motor y comenzaron a repararlo. Había cubierto ya, cuando les sobrevino el percance, la mitad de la distancia de Istres a Buenos Aires. La máquina les estaba consumiendo cuatro litros de aceite por hora, cuando lo normal es un litro.

Esta tarde, en el Consejo de Secretarios, quizás se determine la fecha de las elecciones; Santos Jiménez pedirá que se celebren el 25 de Agosto

Montagú y Llaca Argudín informarán acerca de las labores del Censo Electoral. Los Secretarios han de tratar también de los Registros Electorales y del tiempo para su formación

EL Consejo de Secretarios, convocado para esta tarde, dedicará el mayor tiempo de la sesión, según noticias obtenidas anoche en Palacio, a escuchar el informe de los señores Francisco Llaca Argudín, presidente del Tribunal Superior Electoral, y Guillermo Montagú, director de los Registros Electorales.

El dictamen de los señores Montagú y Llaca se refiere al estado actual de los trabajos que se han venido realizando en los Registros Electorales, los cuales suman 1.196, y de los que unos doscientos están a punto de terminarse.

Los señores Llaca y Montagú, al final de su información, indicarán al Consejo la fecha aproximada en que podrán celebrarse las próximas elecciones de constituyentes, gobernadores y alcaldes.

En vista de todo lo cual el Gobierno, posiblemente hoy mismo, determinará la fecha de los comicios.

ELECCIONES EN AGOSTO 25

Acorde con los datos que aportarán esta tarde en Consejo los señores Llaca y Montagú, uno de los miembros del Gabinete, el Dr. Santos Jiménez, Secretario de Comercio, solicitará la fijación de las elecciones para el 25 de agosto, basándose en la necesidad de concederle tiempo bastante a la preparación de los comicios, y con el propósito, también, de que ya en la vecindad de aquéllas no sea preciso posponerlas nuevamente, como ha sucedido ya.

El Secretario que ha de proponer a sus colegas esta tarde sea convocado el cuerpo electoral para el 25 de agosto, expone, basándose en numerosos datos, que por lo menos hasta el mes de mayo el Tribunal Electoral tendrá que dedicarse a la confección de los Registros, verificando de paso inclusiones, exclusiones, traslados, etc.

El mes de junio servirá para los consiguientes envíos a los barrios de los registros electorales, al objeto de que dichos barrios, a su vez, formen sus registros locales.

Supónese que toda esta labor y alguna más, imprevista, se tomará para ser cumplida todo julio y parte de agosto.

Se estima que, así para la formación de los Registros Electorales como para los restantes trabajos habrá que habilitar tres turnos de tarea, de ocho horas cada turno, utilizándose para el caso, especialmente, los empleados de las Juntas Municipales Electorales.

SERA MANTENIDA LA PROPOSICION

El Secretario Santos Jiménez, autor de la oferta que será llevada hoy al Consejo, mantendrá su proposición, defendiéndola ante sus colegas.

Como se ha dicho, el proyecto consiste en celebrar elecciones el 25 de Agosto.

LOS REGISTROS ELECTORALES

El Consejo abordará hoy, después de oír a los señores Montagú y Llaca la discusión del proyecto de ley procedente de Consejo de Estado, que dispone la formación de los Registros Electorales en un término de 30 días.

La ley es obra del consejero doctor Antonio Beruff.

INVITADO Menocal a que asista a la nueva reunión política del viernes en casa de Torriente.—(VEA la página 16)

Declaración oficial del "P.C.S."

El Comité Ejecutivo Nacional Provisional del PCS, ha conocido y discutido los acuerdos adoptados por los representantes del Gobierno y de los partidos políticos en la reunión celebrada el pasado sábado 16 de los corrientes y el informe que en relación con aquéllos, le ha rendido su presidente el doctor Carlos M. de la Cruz. Este Comité se ha constituído en sesión permanente y ha decidido esperar a conocer el plan completo anunciado por el Gobierno para expresar sus puntos de vista definitivos sobre el mismo; afirmando que aunque en principio parece posible un acuerdo entre este Partido y el Gobierno, a los efectos de concurrir a las elecciones, es necesario aguardar el total conocimiento de las medidas legislativas por aquél prometidas ya que las bases publicadas sólo tienen carácter general.

Se reproducen a continuación las Bases presentadas por el Partido al Gobierno en la antes mencionada reunión del día 16 de los corrientes y que constituyen el fundamento de la participación del PCS en las referidas conferencias.

Habana, febrero 18, 1935.

Por el Comité Ejecutivo Nacional Provisional del PCS.
Guillermo Alonso Pujol y Santiago Rey Pernas,
Secretarios.

(Vea en la página 2, el Memorándum enviado por el Partido Constitucional Socialista al Presidente de la República, Coronel Mendieta).

ES AJENA A «DIARIO DE LA MARINA» LA ESTACION CMW, «LA VOZ DE LAS ANTILLAS»

LA Empresa editora DIARIO DE LA MARINA S. A., ratifica una vez más, por este medio, que es absolutamente ajena a la Estación de Radio «C M W» La Voz de las Antillas, instalada en su mismo edificio de Prado y Teniente Rey, y la cual es netamente mercantil, sin que transmita noticias de ninguna clase de índole periodística.

El hecho de que la mencionada Estación esté situada en la azotea del edificio de nuestro periódico, no significa que se encuentre relacionada con la Empresa del DIARIO DE LA MARINA, pues en ese caso también se halla el Consulado General de Hungría, que radica asimismo en este edificio y lo está cualquier oficina instalada en el de la Manzana de Gómez, por ejemplo.

Creemos, pues, dejar bien aclarado todo cuanto a este particular se refiere.

SUMARIO DE ESTA EDICION

	Páginas.
Audiencia	15
Agricultura	10
Anuncios Clasificados	17-18-19
Clables	20
Cables de España	11
Cartel del Día. (Teatros y Cines)	6
Católica. (Cultos para mañana e información general)	17
Caricatura. (Por Mariano Miguel)	3
Columna Editorial	3
Comercio	15
Consejo de Estado	3
Consejo de Secretarios	2
Crónica Habanera. (Social)	5-7-9
Crucigramas	4
Defunciones	6
Ejército Constitucional	2
Estado	15
Estado del Tiempo	8
Escenario y Pantalla. (Crítica)	6
Gacetillas	6
Guanabacoa al Día	7
Habaneras	4
Hacienda	2-9
Mataderos	4
Mercantil	14
Municipio	15
Música y Músicos	6
Noticias de los Juzgados de Primera Instancia.—(Vida Civil)	8
Obras Públicas	15
Palacio	15-16
Política	16
Policía Judicial	2
Puerto	10
Reglanas	7
Sanidad	2-9
Sociedades Españolas	8
Sports	12-13
Telegramas del Interior	16
Tribunales	10
Universidad	16
Viboreñas	5
LECTURAS:	
A Través de la Vida. (Por Héctor de Saavedra)	4
Armonías. (Por Gustavo E. Urrutia)	2
Burla Burlando. (Por M. Alvarez Marrón)	10
Bromas y Veras. (Por Joaquín Aristigueta)	10
Contra el Paro Forzoso. (Por León Ichaso)	11
¿Es Humano amparar la Vejez de los Trabajadores? (Por Lorenzo Camps)	8
Los Lamentos del Profeta. (Por Constantino Cabal)	11
Londres y Washington. (Por Antonio Escobar)	20
Vida Mundial. (Por Tiburcio Castañeda)	20

CREDITO INICIAL DE 200.000 PESOS PARA LAS OBRAS EN LA CIUDAD DE SANTIAGO DE CUBA

DIARIO DE LA MARINA

Fundado en 1832

Dirigido hasta 1919 por D. Nicolás Rivero y Muñiz

OFICINAS: HABANA, PRADO 103.—NEW YORK: Joshúa B. Powers Inc. 220 E. 42nd. St.

Editado por la Cía. DIARIO DE LA MARINA (S. A.) cuyo programa consiste «en la defensa de los intereses generales y permanentes de la Nación cubana, de los especiales de la Colonia española establecida en ella misma y de la unión y armonía entre los diversos elementos que conviven en el país».

—Art. 1o. de los Estatutos.

Teléfonos del Diario

Dirección . . . M-3577
Administración . M-7911
Suscripciones . M-7911
Quejas M-7911
Clasificados . . A-3333
Jefe Redacción . A-3205
Redacción . . . M-7913
Sports M-7912
Agcia. Marianao FO-7380
» Guanabacoa XO-1584

PRECIOS DE SUSCRIPCION AL «DIARIO DE LA MARINA»

Habana y Provincias

Mes . . . $ 1.20
Trimestre . » 3.25
Semestre . » 6.25
Año . . . »12.00

Extranjero

Trimestre . $ 4.75
Semestre . » 8.00
Año . . . »15.00

Edición Dominical (Para el extranjero solamente)

Semestre . $ 3.00
Año . . . » 5.00

ARMONIAS

Por GUSTAVO E. URRUTIA

VISION DE MARTINEZ SAENZ

III.-NEGROLOGIA

OBSERVO que voy teniendo razón en llamar **Negrología** a la parte de la Filosofía Político-Social que estudia el problema negro. Ocurre lo que con la Gramática: todos hablamos algún lenguaje, pero hay pocos que la conozcan. Peor aún, porque si las faltas gramaticales no rompen huesos, el racismo es vicio contra natura. ¡Y son tan raros los blancos —y los negros— que sepan algo de negrología cubana! La viven y no la ven.

* * *

Cuando uno habla, no ya con los reaccionarios convictos; no ya, tampoco, con los políticos restauracionistas que dan por resuelto el problema en el Artículo 11 de la Constitución; sino con revolucionarios amarillos que en plena revolución fundan clubs de recreo exclusivamente para revolucionarios blancos, y con revolucionarios rojos que dan tánganas en defensa de gremios y talleres exclusivamente de obreros blancos, lejos de amilanarse y morirse uno de pena, debe embullarse con el trabajo que le espera como antesala de la Gloria.

Me lo advirtió hace años el cordialísimo doctor Juan Antiga:

—Va muy bien esa campaña de los «Ideales de una Raza»..., pero no se descuide, que la fruta está muy verde todavía.

En suma: los que teorizan bien, como los rojos, no practican; por su parte los revolucionarios democráticos del tipo Carbó y los revolucionarios fascistas del tipo Martínez Sáenz, teorizan mal y practican peor.

* * *

Esta Revolución nuestra puede fracasar tanto por vicios como por errores. El «Macon» ha podido destrozarse y hundirse en las aguas del Pacífico, bien por la presunta debilidad de una de sus vigas metálicas, bien por alguna pifia de su piloto o bien por una combinación de los dos defectos.

El negro es una viga corroída por los prejuicios dentro de la armazón cubana. Reforzar esa viga no es sacar al negro del pozo, sino salvar la nave. Querer, como Carbó, ignorar la avería, o querer como Martínez Sáenz, unas veces ignorar la propia viga, otras arreglarla a mandarriazos y otras soldarla con un soplete descomunal, son errores del alto mando revolucionario.

* * *

Y, sin embargo, porque el negro no ha tenido nunca ni tendrá más camino que el de la Revolución, en vez de apartarse resentido o decepcionado, debe excederse en robustecerla y en explicar «negrología» a los revolucionarios demócratas, a los revolucionarios fascistas y a los revolucionarios comunistas. Será su mejor inversión en estos tiempos.

* * *

Repitamos las palabras de Martínez Sáenz con que terminábamos el domingo:

—«¿Recuerda usted, Urrutia, que durante nuestras guerras de independencia los negros y los blancos revolucionarios se unieron cordialmente? Más tarde, después de alcanzado el ideal separatista, fueron aflojándose lamentablemente esos nexos fraternales. Hay que crear un nuevo ideal que nos vuelva a soldar para la conquista de la verdadera libertad económica, que no es fruto, sino semilla de la libertad política».

—Pero, ¿no cree usted, doctor, que ese mismo ideal de **nueva independencia** bastaría para renovar la unificación?

—Repito que, a mi juicio, las masas no se movilizan por razones sino por pasiones. El negro de nuestras guerras separatistas buscaba su manumisión en la independencia cubana. Su heroísmo le ganó afectos y prestigios con el blanco, que duraron hasta muy entrada la República. Después, el blanco, por motivos de defensa biológica—causas económicas y sociales que el ABC quiere superar—ha ido desplazándolo y desestimándolo. La insuficiente reacción del negro contra el machadato le ha hecho, además bastante daño.

* * *

¡Ya apareció el cliché! «La insuficiente reacción». Fué en víspera de mi explicación a Carbó sobre el mismo tema. Rogué al caudillo abecedario que al siguiente día leyera esa refutación mía que comporta una exégesis del Nuevo Negro, y espero que le haya persuadido como al rebelde de Gibara.

No es tan curioso descubrir la vacuidad de los conceptos raciales de muchos blancos cultos como ver la facilidad con que los rectifican ante una dialéctica sana. Por esto creo que los negros preparados deben cultivar, entre los procedimientos revolucionarios, la alta polémica con la alta mentalidad blanca. Ha de ser un magnífico aporte a la cubanidad.

Vayan dos ejemplos de aquella ligereza de juicio y aquella probidad de rectificación:

Martínez Sáenz, con la aquiescencia de Mañach y a despecho del determinismo económico enunciado poco antes por él mismo, me dice que «según sus noticias» —el caudillo tiene que documentarse, como Carbó— el negro no alcanza posiciones avanzadas en la industria y está excluído de ciertas ocupaciones, porque en su mayoría padece cierta abulia y cierta falta de capacidad para los grandes empeños del trabajo; cosa, a su parecer, biológica.

A lo cual hube de replicarle que esas exclusiones del afrocubano obedecen entre otras causas, a que nuestras riquezas, como denuncia el ABC, están en poder de extranjeros, quienes favorecen primero a sus paisanos y luego al cubano blanco; y que también se debe a que cuando el blanco posee, lo reparte con el otro blanco, por ser su pariente, su amigo o su consocio en los clubs.

Y, Martínez Sáenz y Mañach, descubrieron que es verdad.

Mañach acudió con una referencia a las estadísticas oficiales de Washington—tan fidedignas; él las ha visto— que fijan en las «High Schools» un índice de mentalidad más bajo al estudiantado negro que al blanco.

Le objeto que, en cambio, en las escuelas primarias es igual el índice del blanco y del negro, y que cuando el niño negro empieza a crecer, el prejuicio racista lo desalienta, le entorpece la mente y le arruina el espíritu como a Piola en el cinedrama «Imitación de la Vida». No es cosa biológica sino de opresión social.

Y, Mañach y Martínez Sáenz, vuelven a descubrir que es verdad.

Estoy seguro de que si en lo sucesivo oyen repetir esos mismos sofismas, los refutarán con toda su poderosa elocuencia, pero es de temer que ellos mismos vuelvan a ser víctimas de otras verdades «biológicas» y «estadísticas» igualmente candorosas.

Y lo grave es que sobre candideces como éstas se apoya toda una filosofía racista que contribuye a frustrar la Revolución.

* * *

Volvamos al nuevo ideal o el nuevo interés que busca Martínez Sáenz para unir a los blancos y los negros:

¿No le parece que ese ideal está contenido en su nueva concepción (algo aprista) de la política cubana y de la «Cuba Nueva»?

Si la política abecedaria de rescate, integración y renovación cubanos es filosófica y prácticamente viable, como lo creo yo, ¿por qué no ha de tener para el negro todos los estímulos que para el blanco —sería bastante— y además el atractivo específico de consumar sus reivindicaciones post-separatistas? ¿No fueron todas éstas las esencias que le condujeron al separatismo donde tantos méritos y prestigios ganó?

* * *

Así debían ver el ABC, y los otros revolucionarios, incluso los rojos, el problema negro, y además, practicar, practicar, practicar las doctrinas que predican.

—Mi tesis, doctor, aclaro a Martínez Sáenz, es que los negros vayan libremente a la organización que política o socialmente más les agrade. No pretendo, como usted creía, meter a todos los negros en un solo agujero; todo lo contrario. Ahí están mis escritos. Lo que les aconsejo es que cada cual exija a su partido el apoyo no futuro sino actual, necesario para reclamar los derechos que la ley les tenga reconocidos en cada momento, y la gestión de cuantas reivindicaciones puedan obtenerse.

—¡Error temerario!—replica con vehemencia—Al prejuicio, como dice Mañach, no se le debe irritar; sería contraproducente. No irá el ABC por ese camino legítimo, pero ineficaz. Hay que hallar una pasión que haga ceder al blanco; una pasión arrebatadora, revolucionaria.

Por lo visto, para el Presidente del ABC, la nueva generación no es capaz de abnegaciones meramente ideológicas como las del 68 y el 95. Creo, no obstante, que él seguirá rectificando.

* * *

Y voy a terminar con una consideración dramática, pero el lector puede estar seguro de que la conclusión, como en las más sensacionales películas, es amable y constructiva:

Dentro de la tesis filosófica del acicate pasional que busca Martínez Sáenz para realizar su misión abecedaria, cabe explicarse —también filosóficamente— la imputación de racismo que acaso sin justicia se le hizo al ABC cuando se hablaba de massacre de negros en los últimos días del grausismo.

Ahora bien: ni Martínez Sáenz es el ABC, ni él mismo es hombre encastillado en una idea. Hablé dos horas con este joven dinámico y simpático y le noté un sincero anhelo de integración cubana y un fervor patriótico capaz de hacer milagros.

Si alguna vez padeció de negrofobia, parece estar curado, no sólo por cuanto me ha dicho, sino por su capacidad de rectificación y superación: ahí está su sensacional apelación a la conciencia panamericana; lo que tanto se le criticó a Grau cuando el Congreso de Montevideo; ahí, su patriótica y sensata inteligencia con los «auténticos» para mantener la línea revolucionaria; ahí su reciente aversión al ingerencismo de Washington.

No puede criticarse a ningún negro que acuda al llamamiento abecedario, hecho con tanta lealtad como el de cualquier otro partido, dentro de la elasticidad política.

Sería una torpeza del nuevo negro el no olvidar aquellos días equívocos de la amenaza racista, como lo sería la de vivir el resentimiento del año 12.

El ABC, sin demagogia y sin negrofilia, dice que quiere ligar intereses cubanos para fundar una «Cuba Nueva». Al negro es lo que le conviene: ligar intereses en los diversos partidos: ni todos con el ABC ni todos contra el ABC, y a racismo que huye, puente de plata.

Cada cual donde le plazca y yo donde siempre estuve, es decir, en ninguna parte.

Cree el Sr. Ramón Larrea que no quedan bandidos en la zona de Aguada de Pasajeros actualmente

Los que sucumbieron en estos últimos días campaban por sus respetos gracia a las amenazas. Conferenciaron con el Jefe del Ejército y el de la Marina y el de la Cabaña

El hacendado señor Ramón Larrea, acompañado del compañero en el periodismo, Sr. Jesús J. López, estuvo ayer en el Estado Mayor con objeto de entregar al coronel Batista una carta en la cual felicita de manera calurosa a los soldados y al capitán Fabián Martínez, que tan efectivamente tomaron parte en su rescate al ser secuestrado por los bandidos en su finca de Aguada de Pasajeros, hecho que ya conocen nuestros lectores por haberse publicado, con lujo de detalles por el DIARIO DE LA MARINA del domingo.

El señor Larrea, que escapó milagrosamente con vida de manos de los malhechores debido a su serenidad, celebra, con todo entusiasmo, el valor de los soldados que intervinieron en su rescate, así como la habilidad y arrojo de su jefe, el capitán mencionado. Dijo al repórter el señor Larrea que aquella zona ha quedado libre de bandidos, los que resultaron muertos en la refriega y tenían alarmados a todos los vecinos de aquella comarca, donde vivían por medio de amenazas al comercio y a los colonos.

MOVIMIENTO EN EL DESPACHO DEL JEFE DEL EJERCITO

Ayer estuvo despachando durante toda la tarde en el Cuartel General (antigua Escuela de Aplicación) el coronel Batista, Jefe del Ejército.

El Jefe de la Auditoría, comandante Sosa, el Alcalde de Guanabacoa, teniente Acosta; el teniente coronel Tabernilla, Jefe de la Cabaña y otros altos jefes militares, se entrevistaron con el Jefe del Ejército, tratando de asuntos de sus respectivos mandos.

También se entrevistó con el coronel Batista, el Jefe de la Marina Constitucional, Tte. Cnel. González, el que llegó acompañado del comandante Gómez, Inspector General de la Marina. El Tte. Cnel. González dijo a nuestro reporter que el día 22, a las seis de la mañana, saldrán del puerto el crucero «Cuba» y el cañonero «Juan Bruno Zayas», rumbo a Tampa, donde asistirán a grandes fiestas que en dicho lugar se celebrarán con motivo del 24 de febrero, fecha de alta significación patriótica.

Explica el PCS lo que hay que hacer para que la nación pueda encauzar de nuevo sus destinos

Cree que el ideal del provisionalismo debe ser llegar a un régimen de derecho, generado por la mayoría de la República, sin que aborde ningún problema fundamental

Guillermo Alonso Pujol, Secretario de Actas del Comité Ejecutivo Nacional del Partido Constitucional Socialista, certifica:

Que en sesión celebrada por el Comité Ejecutivo Nacional Provisional del Partido Constitucional Socialista el día trece de febrero de mil novecientos treinta y cinco, se adoptó el acuerdo que literalmente se transcribe:

«El Partido Constitucional Socialista declara:

I

Que estimando deber patriótico coadyuvar al restablecimiento de la normalidad institucional, y consecuente con los fundamentos ideológicos que informan su programa, todos ellos acordes en contribuir a las finalidades de encauzamiento que la Nación anhela, no ha tenido inconveniente en acudir a la invitación que el Gobierno ha hecho a los Partidos políticos legalmente autorizados para celebrar conferencias tendientes a lograr el equilibrio y plena autoridad del status provisional y la realización de elecciones honestas, en virtud de las cuales el pueblo de Cuba, a través de sus delegados a una Asamblea Constituyente, escoja el régimen de gobierno que libremente decida.

II

Que al prestar su concurso al demandado empeño no desconoce las circunstancias de todo orden que dificultan celebrar bajo la égida del Gobierno, comicios garantizados e imparciales; ni mucho menos, la falta de fe que inspiran las fórmulas que, propuestas o calorizadas por el mismo, han venido siendo deshechadas sucesivamente. Pero tampoco ignora el PCS que sus deberes históricos le impiden rehusar cuantas oportunidades se ofrezcan a fin de producir, por la vía de la paz, la rectificación que, en su estructura, en sus procedimientos y en la utilización del instrumento gubernativo, tan imprescindiblemente necesita la Provisionalidad para que pueda al cabo cumplir su misión fundamental; con tanta mayor razón, cuanto que el Gobierno ha contraído el más solemne compromiso de honor de que estas gestiones no se interrumpirán, entorpecerán o desviarán, por causas inputables al mismo, ni por nuevos intentos de inteligencias con agrupaciones o sectores que no hayan canalizado sus afanes cívicos en organismos políticos legales, ya que manifiesta ser su inquebrantable propósito ir cuanto antes a la consulta popular con el concurso de las fuerzas disciplinadas electoralmente y de las que, en el porvenir inmediato, adoptaren dicha modalidad.

El PCS afirma que su participación en estos propósitos y conferencias se supedita, de manera inflexible, a la adopción por el Gobierno, en plazo perentorio, de ciertas directrices que considera esenciales al éxito de las presentes gestiones, en término tan categórico el referido criterio, que juzga obligación inexcusable imponer sin tardanza de las mismas al Gobierno, y al país oportunamente.

A. La gestión provisional debe reducirse dentro de los límites que le impone su propia naturaleza, es decir acción suficiente para restablecer el orden, la justicia y la paz, como forma de llegar a un régimen de derecho generado por la decisión mayoritaria del pueblo; sin que le sea lícito abordar la solución definitiva de problemas que, por su carácter de fundamentales, han de reservarse a los organismos estables de la nación.

Esta doctrina se incorporará, para autolimitación de las funciones del Gobierno, a los preceptos de la Ley Constitucional, cuyo texto no podrá ser modificado, adicionado o alterado en forma alguna.

B. El régimen provisorio hará cumplir la ley serenamente, pero sin debilidades ni tibiezas, en forma tal que de su acción enérgica y firme se deriven el robustecimiento y consolidación del sano concepto de su autoridad, y pueda de esta manera crearse el respeto a las instituciones y funcionarios públicos.

No debe olvidarse, a la vez, que en el camino de la rehabilitación moral es necesario la liquidación jurídica de los pasados regímenes dictatoriales, restituyendo a la jurisdicción ordinaria el conocimiento de todas causas iniciadas y de las que se iniciaran, observándose en las mismas los trámites del derecho común.

C. La atención al crédito del Estado, tanto en el exterior como en el interior, debe ser objeto de cuidadoso empeño.

Las limitaciones de gastos extrapresupuesto y el procedimiento legal contra lo que, faltos de probidad, olvidan sus deberes en el manejo de los dineros del Erario, son medidas que precisa tomar con su rectitud y decisión.

D. No es dable desconocer que la parcialidad de muchos funcionarios del orden judicial y fiscal—natural derivación de sus últimas reorganizaciones—ha creado serias dificultades a la buena marcha de la administración de justicia y, por ende a la legalidad misma del proceso electoral, en cuya virtud el PCS demanda la inmediata depuración de los expresados organismos sobre bases exclusivas de competencia y probidad.

E. La política equivocada desenvuelta por el Gobierno al promulgar su Decreto-ley prohibiendo el uso de los nombres y emblemas que ostentaban los Partidos políticos con anterioridad al doce de agosto de mil novecientos treinta y tres, ha dado origen a la grave cuestión del Partido Liberal, verdadero «impasse» electoral; y el PCS, estimando que la organización de esta entidad cívica, con su antiguo nombre y emblemas es una legítima manifestación de ciudadanía y de derecho, se pronuncia en contra de la apuntada restricción, cuya derogación solicita; al propio tiempo que proclama su tesis de que fuera de las inhabilitaciones consecuencias de actos delictuosos, apreciados con arreglo a las leyes por los Tribunales de Justicia, no es posible decretar tachas o impedimentos del sufragio, que todos los cubanos han de ejercer por igual.

F. El PCS reclama la fijación de una fecha inmodificable y definitiva para la celebración de las elecciones, no posterior al día primero de septiembre de mil novecientos treinta y cinco. Dicha medida responde al sentimiento de la gran mayoría del pueblo cubano que anhela el cese del estado de facto.

Las elecciones comprenderán los cargos de Delegados a la Asamblea Constituyente, Gobernadores Provinciales, Alcaldes Municipales, Consejeros, Concejales y Miembros de la Junta de Educación.

La provisionalidad ofrecerá todas las facilidades necesarias para que el proceso electoral se desenvuelva con las mayores y más absolutas garantías.

G. No podrán ser postulados para cargos electivos los funcionarios públicos de cualquier naturaleza que desempeñaren sus cargos cinco días después de la fecha en que se hiciera la convocatoria para las elecciones.

H. La representación de los Partidos políticos que, formando parte del Gobierno, tenga a su cargo la fiscalización de la preparación y celebración de las elecciones, gozará de plena autoridad para suspender o separar a cualquier funcionario o empleado del Estado, la Provincia o el Municipio que en alguna forma entorpezca o dificulte, por medio de la posición que ocupe el libre ejercicio del derecho electoral.

I. El PCS solicita del Gobierno Provisional las bases escritas de un plan que abarque, no solamente la fórmula de solución de los problemas a que se alude, sino también de todos aquellos que por su naturaleza e importancia deben ser motivo de estudio y discusión, para llegar, en su caso, a la conforme ejecución del mismo.

IV

Confía el PCS en que el Gobierno, consciente de sus enormes responsabilidades, aceptará sus demandas con la dignidad y prestigio, altaza de miras y ausencia de intereses partidaristas, con que los hombres públicos han de obrar cuando de la felicidad de su Patria se trate; sin que puedan asustarle los términos de su enjuiciamiento ni las fórmulas que pide, inspiradas en la máxima latina de que «tenemos que ser esclavos de las leyes para poder ser libres», ya que en estas horas de confusión y de derrota precisa, sobre todo, hablar sin eufemismos y resolver con valentía».

Y para entregar al Honorable Sr. Presidente de la República, coronel Carlos Mendieta y Montefur, expido la presente, con el visto bueno del Presidente del Partido Constitucional Socialista, en la Habana, a los quince días del mes de Febrero de mil novientos treinta y cinco.—Guillermo **Alonso Pujol**, Secretario.—Visto Bueno: El Presidente,

APREHENDIDOS 2 PELIGROSOS DELINCUENTES

Uno de ellos se encontraba en una casa de préstamos. Los dos se encuentran reclamados

El conocido delincuente Francisco Vigil Varona, alias «Varonita», prófugo de la Corte Correccional de la Sección Primera, que fué detenido ayer por el agente de la Policía Judicial, Gabriel Herrera, en los momentos en que se disponía a pignorar una prenda.

En el interior de la casa de préstamos denominada «El Aguila de Oro», sita en Aguila número 83, el agente de la Policía Judicial Gabriel Herrera logró capturar al contumaz delincuente Francisco Vigil Varona, más conocido por «Varonita», por encontrarse reclamado por varias causas y ser además la misma persona que se fugó el día 13 de octubre de 1934, del Juzgado Correccional de la Primera, después de haber sido condenado a $31.00 de multa por un delito de tentativa de hurto.

Registrado el libro de requisitoria de la Judicial, le aparecen pendientes las siguientes causas: del Juzgado de Instrucción de la Segunda, por robo; por la Audiencia de Camagüey, por robo en grado de tentativa; por la Sala Segunda de la Audiencia de la Habana, por la misma causa que la anterior, y por el Juzgado de Instrucción de la Segunda, por el delito de infidelidad en la custodia de presos, formada precisamente con motivo de su fuga. Al practicársele un registro en la Jefatura de la Judicial, el agente Herrera procedió a ocuparle en sus ropas un reloj con su cadena que trataba de pignorar en la casa de préstamos donde fué arrestado, dos ganzúas perfectamente preparadas, un fleje de acero, dos llaves especiales que abren toda clase de candados, y dos cuchillas, siendo éste el último procedimiento puesto en práctica por los ladrones dada la facilidad con que transportan esos instrumentos, pudiendo burlar la acción de la Policía.

Fué remitido «Varonita» a la cárcel y puesto a disposición del Juez de Instrucción de la Segunda y de todas y cada una de las autoridades precedentemente mencionadas.

OTRO DETENIDO POR HERRERA

Otro delincuente de conocida historia penal detuvo ayer tarde el agente Herrera, nombrase Norberto Zaldívar y Sánchez o Montalvo, vecino de Santo Tomás número 14, en el Cerro, y quien está reclamado por el Juzgado de Instrucción de la Sección Cuarta, en la causa número 78/935, por el delito de robo.

Una exención tributaria en favor de las fincas azucareras perjudicadas por el ciclón de 1933 y a las que no muelan ahora por calamidad pública

Se ha declarado incluídos en los beneficios del Decreto Ley 525 a los contribuyentes por servicio de agua de la Habana que pagaron las cuotas correspondientes a 1934

Al terminarse el Consejo celebrado ayer—después de las dos de la tarde—el doctor Agustín Acosta, Secretario de la Presidencia dió cuenta a los periodistas de los acuerdos tomados en la sesión.

CREDITO INICIAL PARA OBRAS EN SANTIAGO DE CUBA

Los señores Secretarios que hicieron un viaje a Santiago de Cuba para conocer sobre el terreno las necesidades sanitarias de dicha ciudad, continuaron informando al Consejo a propósito de los enormes deficiencias de saneamiento público de que adolece la capital de la provincia de Oriente.

Terminado el dictamen con las declaraciones del Secretario de Hacienda coronel Manuel Despaigne, el Consejo acordó a propuesta del Secretario de Obras Públicas ingeniero Ruiz Williams, autorizar un crédito especial e inicial de 200,000 pesos con cargo a fondos del Tesoro Nacional no afectos al pago de otras obligaciones, destinado a las obras que sean precisas ejecutar en el Acueducto, Alcantarillado, Instituto de Segunda Enseñanza y reparación de las calles de Santiago de Cuba.

Este crédito será situado por mensualidades de $40,000.00 entre los meses de febrero y junio del año actual.

$15,000.00 MENSUALES PARA PINAR DEL RIO

El Secretario sin Cartera señor Justo Luis del Pozo propuso y se acordó por unanimidad un crédito de $15,000.00 mensuales para iniciar las obras de pavimentación, alcantarillado e Instituto Provincial de la ciudad de Pinar del Río.

El Secretario de Obras Públicas se refirió a la construcción del Acueducto de Pinar del Río, declarando que ya contaba con el crédito necesario para el caso, proponiéndose iniciar inmediatamente los trabajos.

$4,000.00 PARA LA AUDIENCIA DE ORIENTE

A propuesta del Secretario de Justicia doctor Raúl de Cárdenas, el Consejo aprobó un crédito de 4,000 pesos para atenciones de mobiliario y material de la Audiencia de Oriente.

ABOGADO FISCAL PARA EL SUPREMO.—ABOGADO FISCAL PARA LA AUDIENCIA.—EN FAVOR DE LOS CONTRIBUYENTES

El propio Secretario doctor Cárdenas solicitó y obtuvo la aprobación de los siguientes Decretos-Leyes:

1.—Referente a que los expedientes sobre rectificación de las demarcaciones de los Registros de la Propiedad puedan ser promovidas también por los Registradores de nueva creación.

2.—Autorizando a los militares que desempeñen las Alcaldías para cobrar dietas.

3.—Creando una plaza de Abogado Fiscal del Tribunal Supremo y otra de Teniente Fiscal de la Audiencia de la Habana, y cancelando dos de Abogado Fiscal de este último Tribunal.

4.—Declarando incluídos en los beneficios del Decreto-Ley No. 525 a los contribuyentes por servicio de agua del Acueducto de la Habana que tuvieren satisfechas las cuotas correspondientes a 1934.

5.—Eximiendo de la tributación por impuesto territorial, recargo provincial, a que se refiere el art. 18 de la Ley de 15 de julio de 1925 a los propietarios de fincas azucareras que hubieren sufrido daños de consideración a causa del ciclón de septiembre de 1933 y que les impidiese moler en la zafra de 1934, como también se comprende a las fincas azucareras que no hayan podido moler en esta zafra de 1935, por causas de calamidad pública.

COMENZARON EN ENERO LAS APORTACIONES A MATERNIDAD

A propuesta del doctor Pina, Secretario del Trabajo, se aprobaron los siguientes proyectos de Decretos Leyes:

1.—Subsanando un error material padecido al redactarse el Decreto-Ley No. 865, que modificó la Ley de Inteligencia Obrera de los Puertos. La subsanación se refiere a hacer constar que la plaza de Escribiente que se crea para la Comisión de Inteligencia de la Habana tendrá la categoría de Escribiente de Juzgado Correccional de Segunda Clase y no de Primera Clase.

2.—Declarando que las aportaciones que la Ley de Maternidad Obrera impone a patronos y obreros empezarán a deducirse desde el mes de enero de este año, concediéndose un plazo hasta el fin de febrero para el ingreso en las Zonas Fiscales de dichas aportaciones y autorizándose además al Secretario del Trabajo para conceder una prórroga no mayor de quince días del plazo que señala el último párrafo del artículo tercero de la Ley aludida a las empresas o entidades que lo soliciten, previo expediente satisfactorio.

Sin resolver el problema del S. Lázaro

No se puede nombrar Junta de Patronos hasta dentro de 30 días Carece de agua y de luz un asilo

Hasta las seis de la tarde de ayer la situación anormal que desde hace días existe en el Hospital de Leprosos «San Lázaro», del Rincón.

El Hospital, continúa con un Patrono Gubernativo, el señor Morales Valcárcel, ya que la Secretaría de Sanidad no puede nombrar nueva Junta de Patronos hasta transcurridos treinta días más, fecha en que vence el plazo para que fué nominada la anterior que no fué destituída, sino disuelta.

Tampoco, hasta ayer, se habían pagado los haberes atrasados a los empleados y a las Hermanas de la Caridad, a estas últimas desde hace más de un año.

NI AGUA, NI LUZ

Por carecer la Secretaría de Sanidad de la suma de $500.00 para la instalación de una bomba eléctrica, el «Asilo de Lactantes» Rafael de Cárdenas» situado en la carretera de San Miguel del Padrón, Barrio de Jacomino, carece de agua, ya que resulta muy costoso el llevar hasta el edificio que ocupa la tubería del acueducto de Guanabacoa. En cuanto a la luz, sólo existe en la planta baja, pues en la alta una filtración destruyó los tubos y conductores del fluído y no han sido reparados por falta de dinero.

60 OBREROS PARA LA HABANA

De 190 obreros con que cuenta en su nómina el Negociado de Desinfección de la Jefatura Local de Sanidad de la Habana sólo sesenta prestan sus servicios como tales, pues 130 están en comisión en otras dependencias, según informó ayer a la superioridad el doctor Odio, agregando que de continuar ese estado de cosas no podrá llevar a cabo ninguna obra de saneamiento en esta ciudad y sus barrios.

El Jefe Local de la Habana, doctor Ituarte, con vista del anterior informe, declaró a los repórters el crédito necesario para aumentar el número de obreros en meses anteriores.

A propuesta del Jefe Local de Sanidad de la Habana el Secretario de Sanidad, doctor Lorié, designó ayer para ocupar la Jefatura del Negociado de Certificados de Salud y Vacuna Antitífica y Antivariolosa al doctor José March, médico que desde hace tiempo ocupa con beneplácito de sus jefes y compañeros un alto cargo en el Negociado de Inspección Médica.

En Hacienda se cambian ya los billetes plata

Trata el Estado de reiniciar un expediente posesorio para obtener la estancia **Dolores**

En la Tesorería General de la República, comenzó ayer el canje de moneda de plata nacional, por certificados de Uno y de Cinco pesos. Tres ventanillas fueron habilitadas para que dieran abasto a la demanda.

La noticia circuló en seguida, formándose grandes colas para obtener certificados. Se calcula que se canjearon unos 50 mil pesos.

Los billetes cubanos tuvieron ayer prima sobre el billete americano, pues mientras éste se cotizaba al ¾ de prima, el nacional se cotizó al 5 por ciento sobre su valor nominal.

Hoy martes es el día oficial designado por el Gobierno para el canje de plata por certificados y la demanda ha de ser mucho mayor.

El coronel Despaigne recibió temprano la visita de varios Jefes del Departamento.

JUICIO DECLARATIVO

La Secretaría de Hacienda ha solicitado de la de Justicia el envío de un expediente relacionado con una reclamación establecida por el señor Julio César Molina, contra el Estado, reclamando la propiedad de la estancia «Dolores», situada en Sitios y Ayestarán, colindante con el Hospital Las Animas.

En parte de esos terrenos se han construído edificios y el Estado sigue estimando que son de su propiedad, por lo que nuevamente será iniciado el estudio del expediente para reclamar ante los Tribunales de Justicia el reconocimiento del derecho posesorio.

EL ESTADO, MULTADO

El Secretario de Hacienda llevó a la firma presidencial un decreto por el cual se dispone la condonación de una multa impuesta al Gobierno por la Secretaría del Trabajo, con motivo de ciertas actuaciones en un central de la provincia de Oriente.

Resulta que el Estado se ha multado y él mismo se condona la multa. También llevó a consulta del Presidente un proyecto de decreto relacionado con el pago de los bonos de Obras Públicas, en suspenso en la actualidad.

DOS BANQUEROS

Los señores Ariosa y Betancourt, gerentes de los bancos The Royal Bank of Canada y Nova Scotia, respectivamente, estuvieron en la Secretaría de Hacienda con el propósito de entrevistar al coronel Despaigne, que en esos momentos estaba en Palacio.

LA RECAUDACION

Recaudación obtenida por el Estado el día 16 de febrero: 37.894.338 pesos 93 centavos.

NO PAGARAN HASTA EL DIA 28

Ayer tarde informó el Contador Central de Hacienda, que el pago a los empleados públicos, correspondiente al presente mes de febrero, no se llevará a cabo hasta el día 28. Y en los meses sucesivos los días 30.

TRASLADOS

Han sido trasladados a la Jefatura de Inspección de Zonas y Distritos Fiscales, los señores R. Viamonte y Rogelio J. Vega, inspectores de la Sección del Uno y Medio por Ciento. La Jefatura de este servicio la desempeña el señor Ramón Menéndez y Bermúdez, teniendo establecidas sus oficinas actualmente en la Zona Fiscal de Occidente de la Habana.

Oportuna iniciativa de la Asociación de Hacendados

Cuba es libre y soberana ahora como lo era antes, es decir, con anterioridad y posterioridad a la abrogación del Tratado Permanente que sustituyó a la Enmienda Platt, concebida y redactada por Root.

Con la abrogación del Tratado, Cuba obtuvo una ventaja, la de orillar la causa que inspirara a tantos internacionalistas y aficionados a bombardearnos con innumerables opiniones sobre si el Tratado mermaba o no nuestra soberanía.

Cuba disfruta ahora como antes, de las mismas prerrogativas en sus relaciones internacionales que los demás Estados civilizados del mundo, con la diferencia de que nuestra soberanía es una realidad para quienes constituía una incertidumbre, y para todos una satisfacción haber suprimido el tema que se prestaba a variadas interpretaciones que lastimaban de vez en cuando nuestro patriotismo.

La tan nombrada Enmienda Platt, transformada en Tratado después, concertado entre dos Estados independientes, estipulaba mutuas concesiones, las cuales pudieron considerarse como una alianza.

El Tratado Permanente era un contrato bilateral. Sin embargo, en cuanto a la influencia que los Estados Unidos pudieran ejercer en Cuba en el futuro, nos queda la Doctrina Monroe, que es unilateral, que no podemos abrogarla y que no nos debe preocupar.

Nuestra preocupación debiera concretarse al aprovechamiento de la proximidad a aquel país vecino y amigo, haciendo un estudio de las concesiones que recíprocamente podemos ofrecernos con objeto de estrechar permanentemente nuestras relaciones comerciales.

Indudablemente, de todos los mercados, los Estados Unidos constituyen nuestro mercado natural, primordial y principal. Como es indispensable para Cuba subsanar los errores del Tratado de Reciprocidad en vigor reemplazándolo por otro que redunde en mayores y mutuos beneficios. La iniciativa de la Asociación Nacional de Hacendados al invitar a una asamblea magna a las clases vivas del país para propugnar y estimular precisamente un acercamiento a los fines expresados con los Estados Unidos, no puede ser más acertada, oportuna y conveniente.

La Asociación Nacional de Hacendados que preside el señor José Manuel Casanova, ha comenzado la marcha con buena orientación hacia la obtención de un Tratado de Reciprocidad Permanente. Para el logro de ese pináculo, es necesario que nos dispongamos a ceder para que nos cedan; no hay derecho a la conquista de favores gratuitos en el comercio internacional.

Los tratados equivalen a la ley suprema del Estado; no pueden ser casuísticos; favorecen a la comunidad en general.

La iniciativa de la Asociación Nacional de Hacendados es digna de loa; debe prestársele toda cooperación a fin de que su proyecto culmine en un éxito completo.

Asociación Nacional de Propietarios,
Doctor P. A. Bonet

GESTIONES PARA EDIFICAR LA CASA DE LOS VETERANOS

La señora Santa R. de Pilotos, Presidenta de la Fundación Nacional «Mariana Grajales de Maceo», nos envía copia de la carta dirigida al Presidente de la República, coronel Mendieta, solicitando preste su concurso a la construcción de la residencia para los veteranos y sus descendientes.

Hace significar la comunicante, que tiene fe en que tanto el coronel Mendieta como el doctor Torriente —ambos veteranos—pondrán a contribución del asunto la mayor cooperación, por lo que serán objeto de grandes alabanzas.

«Esta súplica, coronel Mendieta—termina diciendo—tocará a la puerta de su corazón firmando el Decreto-Ley en favor de esta obra que será un timbre de gloria para su Gobierno».

Otra víctima del derrumbe del vestíbulo de «Alhambra», el timbalero Leovigildo Beltrán, que sufrió lesiones menos graves, cuando era curado de primera intención en la casa de socorro.

M.E.C.D. 2016

EXCLUYEN DE LA LEY DE AMNISTIA QUE ESTUDIA EL CONSEJO DE ESTADO LOS ACTOS TERRORISTAS

Columna Editorial

El peligro de la fiebre amarilla y las autoridades sanitarias

A la Secretaría de Sanidad parece que no le ha interesado lo más mínimo la cuestión planteada en nuestra Academia de Ciencias por el ilustre presidente de esta corporación, profesor Presno, al dar cuenta de la comunicación presentada a la de Medicina de París por el también profesor Recio, sobre «la ausencia de inmunicinas anti-amarillas en los cubanos nacidos después de la desaparición de la fiebre amarilla».

El Departamento encargado de velar por la salud pública no puede ignorar esa cuestión, porque de ella informó la prensa y ha sido comentada por nosotros, ni puede, tampoco, negarle importancia porque, aparte de habérsela concedido extraordinaria los profesores Recio y Presno—el primero al llevarla a la Academia de Medicina de París y el segundo al someterla a la consideración de la de Ciencias de la Habana—nada menos que el director del Hospital de Enfermedades Infecciosas—aunque no con tal carácter, sino con el de miembro del Instituto Finlay—ha declarado que hoy casi no hay en Cuba inmunes a la fiebre amarilla y que, por la proximidad a regiones endémicas con las cuales mantenemos comunicación aérea, «los pasajeros enfermos y los mosquitos infestados fácilmente pueden llegar a nuestras costas e infestar a nuestra población».

Advertida la Sanidad del posible peligro de que sea importada la fiebre amarilla, con la agravante de que afectaría a los nativos, resulta increíble que no haya adoptado medida alguna para preservar a la población, expuesta a todas las enfermedades trasmisibles por agentes vectores, según lo demuestra el por demás alarmante desarrollo del paludismo, el cual suele presentarse en formas anómalas y de consecuencias fatales. Y no creemos que las autoridades sanitarias se sientan tranquilas ante el hecho de estar extinguido el mosquito Stegomyia, porque está probado que sin la presencia y, por lo tanto, la intervención de este vector, se producen casos de fiebre amarilla. En efecto, en la última Conferencia sanitaria panamericana, celebrada en Buenos Aires, se ha dado a conocer el resultado de investigaciones que lo demuestran.

Por cierto que en esa Conferencia fué aceptado, sin que se formulasen observaciones o reservas, un programa de estudio y profilaxis de la fiebre amarilla, para recomendarlo a los países del continente—entre los cuales se incluye a Cuba—que abarca los siguientes puntos:

Investigación sistemática del poder protector del suero en los habitantes de todos los países y regiones intertropicales del continente para establecer la distribución geográfica de la enfermedad en los últimos años.

Investigación anatomopatológica sistemática (recolección por viscerotomía y examen de muestras de hígado de los sujetos fallecidos por enfermedad febril de menos de diez días de evolución) en todas las regiones anteriormente endémicas y en aquellas en que la investigación del poder protector del suero permite asegurar la existencia actual o anterior de la enfermedad.

Creación de servicios antilarvarios permanentes que garanticen un índice stegómyico mínimo o nulo en todas las ciudades y puertos marítimos fluviales o aéreos de la zona intertropical del continente.

Creación de iguales servicios en todas las localidades infectadas y en las regiones próximas.

Adopción de un reglamento que facilite y garantice la lucha antilarvaria y la viscerotomía. Se aconseja una reglamentación semejante a la adoptada por Brasil y Paraguay.

Información trimestral a la Oficina Sanitaria Panamericana sobre el desarrollo de la campaña antilarvaria y los respectivos índices stegómyicos.

Determinación de métodos suplementarios de lucha en las regiones rurales en que la policía de focos resulte ineficaz o impracticable.

Vacunación antiamarilla preventiva de las personas receptivas que transite por regiones endémicas o emigren de las mismas y de las poblaciones rurales en que existiendo fiebre amarilla la lucha contra los trasmisores sea difícil o imposible.

Creación de laboratorios especiales para el estudio de la fiebre amarilla. Aquellos institutos que no dispongan de laboratorios o institutos especializados concertarán con los de los países vecinos o con los de instituciones privadas de carácter internacional la realización de las investigaciones correspondientes.

De acuerdo, pues, con uno de los puntos de este programa, Cuba puede exigir la «vacunación antiamarílica preventiva de las personas receptivas» que vengan de regiones endémicas, como justificada medida de defensa; pero debe cuidarse de atender a los «servicios antilarvarios permanentes», porque el abandono de los mismos es causa de que nuestra población se vea azotada por el paludismo y otras enfermedades. Hasta qué extremo es esencial para la salud pública mantener una lucha incesante contra el mosquito, lo expresó el profesor Casariego en la carta con que elogió nuestro anterior editorial sobre este tema y la cual le agradecemos. Según esa autoridad en enfermedades renales, un dañino vector puede producir con sus picadas otros «trastornos graves y mortales» según ha comprobado en enfermos asistidos por él y acerca de cuyos casos ha hecho un concienzudo estudio, del que es fruto un folleto que nos envió en demostración de su aserto.

La Secretaría de Sanidad tiene que encarar el problema constituído por «la ausencia de inmunicinas antiamarillas en los cubanos nacidos después de la desaparición de la fiebre amarilla», y quizás también en los anteriores a la época en que el mal quedó erradicado, porque como ha dicho el director del Hospital de Enfermedades Infecciosas, Dr. Díaz Albertini, clínico eminente, siendo por vía aérea, cosa de pocas horas de comunicación con regiones endémicas —existen en Colombia—«los pasajeros y los mosquitos infestados fácilmente pueden llegar a nuestras costas e infestar a nuestra población». Y para evitar el peligro de ese flagelo, lo esencial a todas luces es emprender trabajos de saneamiento, merced a los cuales nos veríamos libres del paludismo, respecto a cuyos agentes vectores acaso no se hayan realizado investigaciones para ver si existen distintas especies y estudiar los procedimientos que se requieren para combatir el desarrollo de cada una de ellas, pues por algo en la citada Conferencia sanitaria panamericana se ha planteado como necesidad especial «la determinación y caracteres biológicos» de las mismas, habiéndose recomendado el asunto en una moción.

Considere la Secretaría de Sanidad, y por ende el Gobierno, que si la fiebre amarilla diezmaba la población cuando sólo atacaba a los extranjeros y todos los médicos estaban familiarizados con su tratamiento, hoy una epidemia ocasionaría infinitamente mayor número de víctimas porque afectaría a los nativos y porque son muy escasos los médicos que quedan de la época anterior a la erradicación de esa enfermedad. Los graduados posteriormente no han tenido oportunidad ¡ni ojalá la tengan! de ver un caso, y como bien puede comprenderse lo que esto supone, hay en ello un motivo más para que no se omitan esfuerzos ni sacrificios por evitar el peligro del vómito negro mediante una lucha tenaz contra los mosquitos.

El Jefe Delegado del Servicio de Investigaciones militares contesta al Dr. Martínez Sáenz

Explica punto por punto sus actuaciones y luego hace referencia al intento de asesinato del Sr. García Guzmán, diciendo que se le atacó para contener una investigación

Campamento de Columbia, Febrero 17-1935.

Al X—1—M.

Señor:

Ruego a usted me conceda autorización para contestar la carta del doctor Joaquín Martínez Sáenz, publicada en el día de ayer, en la prensa de esta Capital, en la cual se me alude, con un lenguaje impropio de quien ha ocupado y ocupa tan elevada posición social y política, pretendiendo destruir las comprobadas acusaciones, que han sido remitidas, por el conducto reglamentario a las autoridades competentes.

Al mismo tiempo pido a usted, me permita prescindir del signo, que me identifica con la Oficina Central del Servicio de Inteligencia Militar, para firmar la carta-réplica al mencionado Doctor, en la que como usted verá, en forma respetuosa y con conceptos menos literarios, pero más precisos, propios de mi humilde posición, respondo al Jefe de la Célula Directriz del A.B.C.

De usted respetuosamente,

Abad GIL Y RAMOS,
Cabo del Ejército Constitucional.
Jefe-delegado de la Sección de Investigaciones del Servicio de Inteligencia Militar.

Doctor Joaquín Martínez Sáenz y otros.—Habana.

Señores:

Con la debida autorización de la Oficina Central del Servicio de Inteligencia Militar, de la cual dependo, rectifico a continuación, las manifestaciones publicadas en la prensa, por usted y otros, en relación con los informes que he tenido el honor de rendir, al denunciar los delitos cometidos por las personas a las que terminantemente he acusado, con el fin de que la opinión pública no sea desviada y se conozca exactamente la verdad que ha dado lugar a esta réplica.

1o.—El Doctor Martínez Sáenz, en defensa de su persona, aunque no en la de los demás acusados, emplea el tono de brabuconería, puramente literaria que, en otras ocasiones le dió resultado aparente por la benigna tolerancia de quienes quisieron permitírsela; pero esas altanerías escritas no ateran, ni un ápice las contundentes, rotundas y demostradas inculpaciones que he formulado serenamente, como corresponde a la importancia, seriedad y prestigio de este Sector de la Organización Militar. Y, lo importante es el delito, mejor dicho, los delitos y sus autores; no quién los descubrió, ni cuál fué el accidente circunstancial que permitió descubrirlos.

2o.—Si la carta abecedaria, reveladora del proyecto de fraude al Tesoro, pudiera ser falsa, nada importa, ni afecta al que suscribe, ni a las autoridades militares, ni a la Institución A.B.C., sino a los acusados directamente. Ese papel, como otros muchos, reveladores también de graves delitos fué el resultado de las múltiples investigaciones que se venían practicando, por el Servicio de Inteligencia Militar, sobre el affaire del arroz. Si aquella revelación no se hubiese comprobado absolutamente, ninguna importancia tendría tal documento; él demostraría tan sólo, que un abecedario cualquiera, había inventado —quién sabe con qué fines— una imputación calumniosa contra compañeros suyos.

3o.—Insistir, pues, en comentarios sobre esa carta, es demostrar, que no hay otro medio de defensa; más aún, es reconocer, que los demás elementos de acusación, son indestructibles. Ni siquiera hacía falta aquel documento para que las investigaciones se hubieran practicado. En la prensa de esta Capital, en el periódico «Ahora», se han publicado noticias y artículos, sobradamente indicadores de que se preparaba el fraude al Tesoro, objeto fundamental de mi acusación. Ningún motivo podía yo tener para no hacer caso del contenido de esa carta, puesto que ella fué ocupada conjuntamente con otras, innegablemente auténticas, entre las que figuran algunas del propio Dr. Martínez Sáenz, dirigidas al señor Manuel Martí, y otras de éste al primero, en las que en párrafos conceptuosos —escritos con su puño y letra— tildaba al buen pueblo cubano de IMBECIL y «CHARANGUISTA», y así mismo en otros censuraba la vituperable actuación del señor Carlos García Avalos. Esas cartas, muy auténticas, del señor Martínez Sáenz, acompañaban a los «planes técnicos»; a otros muchos documentos más con las mismas firmas, papel y cuños, y a la que tanta algarada ha inspirado al periódico «Acción»; y todas ellas serán oportunamente presentadas a los Tribunales de Justicia, sacándose las correspondientes copias fotostáticas, para conocimiento de la opinión pública.

4o.—En el expediente formado, constan además, declaraciones concretas, detalladas, de personas respetabilísimas que corroboran el delito. Todas las acusaciones formuladas y firmadas por mí en este asunto, como Jefe de una de las Secciones de Investigaciones del Servicio de Inteligencia Militar, contra pocos y determinados comerciantes y contra ex-funcionarios de la Secretaría de Hacienda y contra la Junta de Protestas, no se copiaron de la carta aludida, han sido descubiertas por otros medios y comprobadas plenamente.

5o.—Que el Sr. Roberto de Guardiola no es ciudadano cubano, es una verdad que nadie puede desmentir. Y, que ese señor, no obstante su falta de ciudadanía cubana, fué nombrado CONSCIENTEMENTE por el doctor Martínez Sáenz y juró dos veces el cargo, son otras verdades igualmente irrefutables. No inventé yo la complicidad del doctor Martínez Sáenz en ese delito de «nombramiento ilegal» con el que demostró aquél una preferencia inconcebible por el señor Guardiola sobre otros abecedarios que, con más historial revolucionario y seguramente con la misma o mayor competencia, podían haber aceptado el cargo sin necesidad de cometer el delito expresado. Esa complicidad la descubrió concluyentemente el señor Guardiola en su declaración, por él escrita y por él firmada.

6o.—Que varios señores interesados en el asunto del arroz, se pusieron de acuerdo con el señor Guardiola y con el señor García Avalos para obtener una devolución improcedente de derechos de Aduana, utilizando la influencia del ex-Subsecretario de Hacienda y la del ex-Director de Rentas, quien dió la orden al honrado Administrador de la Aduana de la Habana en aquella época, el también abecedario señor Barquín, para que admitiera a depósito unas cantidades que debieron ingresar en firme, todo ello mediante el pago a los intermediarios de un cincuenta por ciento de lo que se obtuviera, son otros tantos hechos igualmente irrefutables, comprobados también por informes y declaraciones posteriores. En todas estas actuaciones se ha procedido con la imparcialidad más completa, y prueba de esto es, que aquí mismo estoy reconociendo públicamente que hay abecedarios y funcionarios honorables, como ese señor Barquín, quien exigió que la improcedente orden le fuese dada por escrito.

7o.—Que el doctor Martínez Sáenz sea inocente de la imputación que le hiciera el señor Guardiola y de los cargos que le resultan de las restantes actuaciones, nadie más obligado que él a demostrarlo, ni nadie debe estar más interesado en desenmascarar a los verdaderos autores que se atrevieron a complicarlo en tan censurables asuntos.

8o.—Es natural que el doctor Martínez Sáenz trate de defenderse, y ¡ojalá! que sea y demuestre su inocencia, pero resulta improcedente, que trate de involucrar en esas justificaciones, anteriores motivos personales y rencores que nada tienen que ver con este problema del arroz.

9o.—Con respecto a lo que se dice negado por la Secretaría de Estado. Esta no me desmiente a mí, ni me rectifica; desmiente y refuta al señor Guardiola, que fué quien, tal vez para impresionarme, alegó su designación como ponente en el asunto del Tratado con el Uruguay, que le había conferido el Honorable señor Secretario de Estado. Si el señor Guardiola mintió en eso, bien pudo más fácilmente mentir al negar el cohecho y la intentada malversación; aunque debo de aclarar, que realmente no desmintió los delitos, sino que quiso explicarlos como actos honestos e inteligentes.

10.—Me interesa hacer patente, que uno de los inculpados por mí, a consecuencia de informes que obtuve, el señor Roberto Netto, se convierte ahora de inculpado en inculpador. En efecto: En declaraciones públicas, ese señor ratifica y confirma valientemente la exacta apreciación que hice yo, de que era a todas luces improcedente y delictuosa la proyectada devolución de los varios cientos de miles de pesos que planearon los ex-funcionarios de Hacienda y demás personas acusadas.

11o.—En su defensa ha pretendido el doctor Martínez Sáenz, inútilmente, ganar méritos inmerecidos con sus declaraciones. El no puede, en estos asuntos dirigirse al Jefe del Ejército Constitucional, porque sabe, o debe saber, que son otras las personas que lo acusan. El tampoco puede permitirse, sin tratar de engañar a toda la opinión pública, mostrarse desconocedor y ajeno a lo que es el Servicio de Inteligencia Militar. El, como unos pocos más compañeros suyos, de quienes conservo el recuerdo de haberlos visto tantas veces, afectuosos y condescendientes con mis más elevados Jefes, intervinieron, cuando formaban parte del Gobierno, en todas las leyes relacionadas con la reorganización del Ejército, sus funciones y presupuestos, principalmente en lo referente al Servicio de Inteligencia Militar, sus componentes y sus funciones y las responsabilidades de cada uno de ellos, desde el más humilde al más alto Jefe, como ocurre en el Ejército, por ser esa Sección justamente una parte integrante de la Organización Militar. El, repito, por tanto, como esos otros compañeros suyos no pueden criticar ahora lo que muy complacidamente propugnaron y defendieron ayer. De esos cambios de criterio, nadie puede hacer caso, ni en esto ha de verse ataque alguno a la masa abecedaria. Suponer a ésta responsable de los delitos y errores de sus dirigentes, sería una flagrante injusticia, a menos que esa masa quiera solidarizarse con esos delitos y con esos errores.

12.—El servicio de Inteligencia Militar está dispuesto a demostrar, que los robos y demás delitos públicos perseguibles y perseguidos, lo son, lo mismo cuando proceden del «machadato»; de los delincuentes comunes, que cuando los cometen los que tanto alardearon de «manos limpias» y «procedimientos nuevos».

13.—Del mismo modo que he procedido en estos asuntos, lo estoy haciendo en la investigación del atentado frustrado contra la vida del señor Eugenio García Guzmán, Director de Rentas Terrestres, perpetrado por abecedarios bien conocidos del doctor Martínez Sáenz, entre los que se encuentra el célebre Carlos González Hernández (a) «Astilla», Jefe de un grupo de acción del A.B.C.; Inspector de Alcoholes nombrado por él, y cuyo individuo entre los muchos antecedentes que aparecen en su hoja histórico-pena, fué condenado a 14 años, 8 meses y 21 días de prisión en causa número 1774-925, por HOMICIDIO, de la radicación del Juzgado de Instrucción de la Sección Segunda. Los autores de ese grave delito están ya bajo la jurisdicción de los Tribunales de Justicia. Allí han sido reconocidos en ruedas de presos. Allí sin duda, serán procesados, no solamente los autores materiales, identificados por el propio señor García Guzmán y demás testigos, así como los autores por inducción, a pesar de la falsa afirmación del periódico «Acción» que lo desmiente, aun cuando el resto de los órganos de publicidad lo consignan, y si ello fuere preciso, ahí está la diligencia levantada por el señor Juez de Instrucción de la Sección Cuarta, que instruye dicha causa.

14.—En esa investigación ha podido comprobar el Servicio de Inteligencia Militar, como lo comprobará también el Juzgado, que el móvil del crimen, no fué otro, que paralizar las investigaciones ordenadas por el funcionario agredido tan alevosamente, para descubrir los enormes fraudes cometidos por destacados funcionarios abecedarios y por otros menos elevados, de cuantía tan enorme, que solamente en negocios de azúcares alcanzan a dos millones de pesos, y en materia de alcoholes exceden de treinta mil pesos mensuales. Lo asombroso, lo increíble es, que ese descubrimiento lo hayan tenido que hacer los Jefes del Departamento de Hacienda y comprobarlos el Servicio de Inteligencia Militar, y que todavía la Institución que preside el doctor Joaquín Martínez Sáenz no haya adoptado la actitud de repulsa y sanción que merecen tales hechos.

15o.—«Cuba se sonroja», ciertamente, ante el hecho de que el Ejército tenga que descubrir los fraudes y robos al Tesoro Público cometidos por hombres civilistas que tantas promesas hicieron para cuando se hubiere concluído la Tiranía; pero Cuba se sonrojaría mucho más si el Ejército y los actuales y probos funcionarios de la Secretaría de Hacienda dejaran impunes tales crímenes y delitos repudiables.

De ustedes atentamente,

Abad GIL RAMOS,
Cabo del Ejército Constitucional.
Jefe-delegado de la Sección de Investigaciones del Servicio de Inteligencia Militar.

Recibido el anterior escrito en esta Oficina Central del Servicio de Inteligencia Militar, se autoriza lo solicitado.

Campamento de Columbia, Febrero 17—1935.

X—1—M. Jefe de la Oficina Central del Servicio de Inteligencia Militar.

SECCION DE RELACIONES INTERIORES

HABANA Noviembre 20-1934

AL COMPAÑERO CONTADOR,

SALUD.-

Estimado compañero:

Tengo el gusto de transcribirle la carta del Doctor Joaquin Martinez Saenz, que dice asi: "Miami, Noviembre 16 1934.-Sr. Tesorero: Estimado compañero: Salud: Recibida su carta del 11 del corriente, en la que explica los detalles del asunto planteado al comerciante Sr. Facundo Graells, de esa, por si y en representacion de otros y al Corredor de Aduana Sr. Antonio Puig, tambien de esa plaza, en representacion de importadores del interior, por nuestros distinguidos compañeros, Sres. Roberto Guardiola y Carlos Garcia Abalos, sobre devolucion de derechos de Aduana, pagados por arroz.

Tal asunto merece mi aprobacion; pero entiendo, que esos interesados no deben satisfacer a los intermediarios solamente el cuarenta por ciento, sino el cincuenta por ciento.

Es imperativo que se asegure bien la operacion, y que una vez consumada se me de cuenta para ordenar la distribucion que haya de hacerse.- (fdo) Muy abecedariamente Joaquin".-

Lo cual traslado a usted para los efectos acordados.-

SECCION DE RELACIONES INTERIORES

Tesorero.

SECCION DE RELACIONES INTERIORES — TESORERIA

EN CASO PELIAGUDO — *Por M. Miguel*

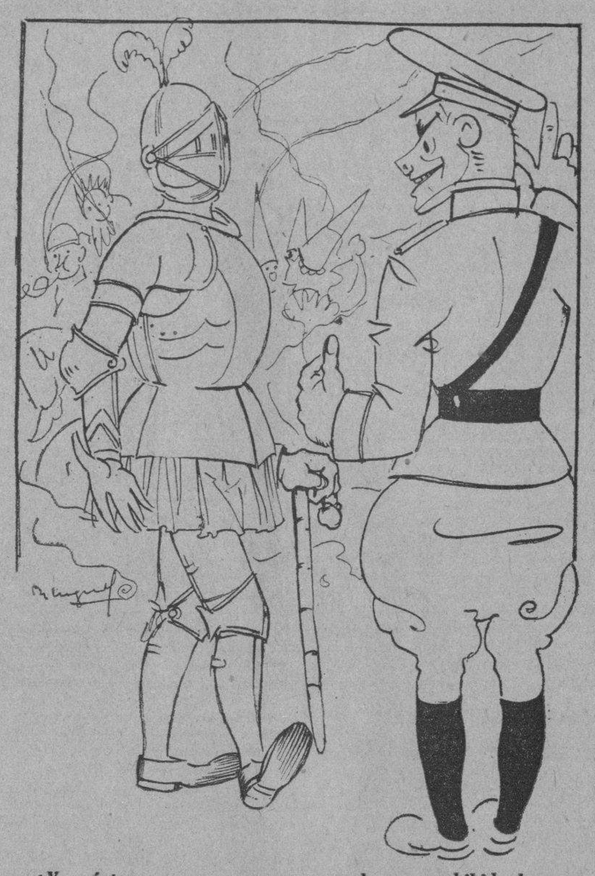

—¿Y qué tengo yo que ver con que hayan prohibido las caretas...? Acaso lo que yo llevo es una careta?

Los consejeros han delineado bien la forma de ese decreto, eximiendo también de su beneficio a muchos delitos de que conocen los Tribunales

Se trata de devolver a las Audiencias el conocimiento de los delitos de imprenta. Fué aprobada la totalidad de la Ley sobre retiro periodístico. Otros temas tratados

Audiencia pública y sesión ordinaria celebró ayer el Consejo de Estado.

La primera estuvo dedicada a oir a distintas representaciones de los ingenieros y de los arquitectos sobre el proyecto de decreto-ley que ha sido presentado a dicho organismo regulando el ejercicio de la profesión de ingeniero en Cuba, y en la segunda se trató de asuntos de tanta importancia como la modificación propuesta por el doctor Rafael María Angulo al decreto-ley número 292, de 15 de junio de 1934, a fin de devolver a las Salas de las Audiencias el conocimiento de los delitos de imprenta, la amnistía que se encuentra en estudio en dicho organismo consultivo y el decreto ley sobre retiro periodístico.

La ponencia de los consejeros Suárez Fernández y Nicasio Silverio sobre el proyecto de decreto ley de amnistía fué tratada en términos generales, delineándose la forma en que quedará redactado el proyecto en definitiva, excluyéndose de los casos que abarca los actos de terrorismo y otros delitos de los que vienen siendo conocidos por los tribunales de urgencia.

Tanto para este proyecto como para el de Retiro Periodístico, del que podemos decir que ya en la sesión de ayer se aprobó unánimemente su totalidad, se han convocado sendas reuniones extraordinarias, que tendrán lugar mañana, miércoles, a las tres y a las cuatro de la tarde.

A continuación vamos a transcribir íntegramente, dada la importancia que tiene todo lo que se relacione con la libertad del pensamiento, el proyecto de decreto ley del doctor Rafael María Angulo devolviendo a las Audiencias el conocimiento de los delitos de imprenta.

He aquí el texto íntegro del citado proyeco de decreto ley, que hubo de pasar al estudio de la Comisión de Reformas Jurídicas y Políticas:

PROYECTO DE DECRETO LEY

Carlos Mendieta y Montefur, Presidente Provisional de la República de Cuba,

HAGO SABER

Que el Consejo de Estado ha propuesto, el Consejo de Secretarios ha aprobado y yo he sancionado lo siguiente:

Por Cuanto: Al promulgarse el Decreto Ley 292 de 16 de junio de 1934 se consiguió como finalidad del mismo en el preámbulo ampliamente razonado, la de reprimir por procedimientos «eficaces», coercitivos y de rápida ejecución» «la reiteración alarmante e injustificada con que se producen los atentados a funcionarios públicos y a particulares por medio de explosivos y armas de fuego», por lo que es indudable que la función de los Tribunales creados por razón de lo dispuesto en dicho Decreto-Ley, está supeditada primordialmente a conocer «el tipo de delincuencia» que en el propio Decreto Ley se especifica.

Por Cuanto: La Junta Directiva de la Asociación de la Prensa de Cuba ha dirigido al Gobierno una exposición en que se hace constar que, no obstante reconocer el derecho del Gobierno para adoptar en el actual momento histórico las leyes procedentes en defensa del sosiego y el ordenado desenvolvimiento del país, estima que esas leyes de emergencia deben respetar siempre la libre emisión del pensamiento, cuando ésta se realiza en la forma que más garantía ofrece para la sociedad, que es, sin duda, la de las publicaciones periódicas revestidas ante aquella del deber ineludible de orientar la opinión, con una franca y constante ilustración de los problemas que puedan afectar la vida de la nacionalidad, y solicita, que a virtud de ello, se sustraigan de la competencia de los Tribunales de Urgencia los delitos comprendidos en el inciso (3) del Artículo 23 del citado Decreto-Ley 292 de 15 de junio de 1934, dejándose sometidos a la jurisdicción ordinaria por medio de los Jueces de Instrucción y las Salas de lo Criminal de las Audiencias respectivas.

Por cuanto: En análogo sentido ha tomado acuerdo la Asociación de Reporters de la Habana, y publicado artículos y sueltos importantes periódicos de la República.

Por Cuanto: Es propósito del actual Gobierno atender toda razonada indicación del periodismo y los periodistas en cuanto tienda a elevar el nivel moral de la Prensa y facilitar el ejercicio de su noble ministerio.

Por Tanto: En uso de las facultades que me están conferidas por la Ley Constitucional de la República, el Consejo de Secretarios, a propuesta del Consejo de Estado, resuelve dictar el siguiente,

DECRETO LEY No. 1

Artículo I.—Se adiciona las Disposiciones finales del Decreto Ley 491 de 14 de septiembre de 1934, con la siguiente:

Cuando los delitos previstos en el inciso 3 del Decreto Ley 292 de 15 de junio de 1934, se realizarán por medio de directores, redactores, dibujantes o reporters con cargo y retribución permanente de periódicos de notoria importancia y como órganos de opinión, quedarán sometidos a la jurisdicción de los Tribunales ordinarios, conociendo de los mismos los Jueces de Instrucción y juzgándolos las Salas de lo Criminal de las Audiencias respectivas, y debiendo proceder en esos casos la denuncia previa de la parte ofendida.

Artículo II. Se modifica con arreglo a lo dispuesto en el Artículo anterior, el Decreto Ley 600 de 19 de octubre de 1934 y se derogan cuantas leyes y decretos leyes se opongan a lo dispuesto en el presente decreto ley».

LA AUDIENCIA PUBLICA

A las cuatro y media de la tarde de ayer declaró abierta el doctor Federico Laredo Brú, Presidente del Consejo de Estado, la audiencia pública que había sido concedida para oir el parecer de las partes interesadas en el proyecto de decreto ley regulando el ejercicio de la profesión de ingeniero en Cuba, que ha sido sometido a la consideración de dicho organismo.

En las breves palabras con que el doctor Laredo Brú dió comienzo al acto lamentó que la Asociación de Graduados de Universidades Extranjeras, que había prometido enviar un representante no lo hubiera hecho así.

Acto seguido empezó a conceder los turnos en el orden que a continuación enumeramos, reseñando el criterio, en síntesis de cada representante.

El señor Eloy Castroverde, representante de la Asociación de Ingenieros y Arquitectos de Santiago de Cuba, se mostró de acuerdo con el proyecto de decreto ley propuesto. El arquitecto Narciso Gutiérrez Prada, que habló en su calidad de Presidente del Colegio Nacional de Arquitectos, impugnó en una extensa peroración distintos apartados del proyecto del doctor Lamar. Se refirió en particular a los incisos E y F del artículo III y tras de hacer una incursión por los epígrafes del diccionario Espasa que tratan de las palabras proyectar y estructura, declaró que invadían las facultades y atribuciones de los arquitectos. Trajo a colación diversos puntos de la legislación vigente y se opuso al derecho que se concedía a los agrimensores en cuanto a la tasación, medición, división y otras operaciones relacionadas con las fincas, y terminó declarando que no debía darse validez académica a los estudios que no se cursen en nuestra Universidad, por entender que ello era antinacionalista, ya que la prueba que rendirían era prácticamente un examen de grado y colocaría a dichos individuos en la misma condición de los que ostentan los títulos expedidos por la Universidad de la Habana, creando automáticamente esas especialidades de la Ingeniería en Cuba. El arquitecto Ignacio de la Vega, que le siguió en el uso de la palabra, habló en nombre de la Sociedad de Ingenieros y Arquitectos de Cuba, estimando perfecto el proyecto del doctor Lamar, coincidiendo en parte con el doctor Ruiz Cadalso, catedrático de la Escuela de Ingenieros y Arquitectos de la Universidad, que pronunció una brillantísima peroración, en la que destruyó materialmente los argumentos del arquitecto Gutiérrez Prada, al señalar que las palabras proyectar y estructurar se habían empleado en el sentido en que se están usando hoy y que estaban bien empleadas en el significado que se les había querido dar, refiriéndose también a las tasaciones, con ejemplos que hicieron la luz, y dejando perfectamente delineados los campos de las atribuciones de ambos profesionales. El señor Manuel J. Puente, por su parte, leyó un informe en representación del Instituto Cubano de Ingenieros Electricistas, Mecánicos e Industriales, haciendo resaltar el hecho de que en todos los países del mundo se han tomado ya adecuadas medidas proteccionistas, a fin de que no se resten oportunidades a sus ciudadanos, y comparando el status de otros países al respecto con el nuestro, para terminar con el análisis de relaciones estadísticas que demostraban la superioridad del ingeniero titular sobre el práctico y la narración de distintos accidentes ocurridos entre nosotros por la impericia de los citados prácticos, en su mayoría extranjeros, señalando que habían costado la vida a varios obreros. Y finalmente habló el señor Miguel Villa, Presidente de la Sociedad Cubana de Ingenieros, que se refirió al proyecto en términos encomiásticos, declarando que los derechos de los arquitectos eran respetados y que los extranjeros no resultaban perjudicados con la citada legislación.

VARIAS COMUNICACIONES

Durante la sesión se dió lectura a una comunicación de la doctora Margarita López, en la que hace distintas sugerencias sobre el proyecto de Decreto-Ley acerca de las transgresiones juveniles, manifestándose a favor de los tribunales de menores y la intervención directa de la mujer en estos asuntos, ya que la cree necesaria para obtener la adaptación social del menor llamado delincuente.

También se conoció otra comunicación del Secretario de Justicia, remitiendo una exposición hecha por el doctor Bravo Correoso, sobre reformas penales.

Tanto uno como otro fueron unidos a los expedientes en estudio de ambas materias.

Visitan a nuestro Director los editores de «Habano»

Una grata visita ha recibido nuestro Director, Dr. José I. Rivero: la de los Sres. Ricardo A. Casado, Director de la revista tabacalera mensual «Habano», y Gerardo Caracena y Lisandro Pérez, Presidente de Honor y Presidente efectivo, respectivamente, de la Asociación de Almacenistas y Cosecheros de Tabaco de Cuba.

Largo rato departieron dichos señores con el Dr. Rivero, a quien obsequiaron con el primer ejemplar de la antes citada revista, que ha salido a luz bajo los auspicios de dicha Asociación y de la Unión de Fabricantes de Tabacos y Cigarros de Cuba, que preside el Sr. Francisco Torres Gener, y de las que es órgano oficial.

«Habano» está magníficamente presentada, tiene buen material y escogidas colaboraciones, está profusamente ilustrada y, como su nombre indica está dedicada a la propaganda y defensa del tabaco cubano, y muchos de los trabajos que publica están traducidos al idioma inglés.

Larga vida deseamos a la revista «Habano», que ha venido a llenar una necesidad en sus propósitos.

El movimiento de huelga en las escuelas

Durante todo el día de ayer estuvieron inactivas en la Habana. Sigue el referéndum

Ayer se mantuvieron en inactividad las escuelas públicas del distrito escolar de la Habana, pues muy pocos profesores fueron los que concurrieron a las aulas, y los alumnos brillaron por su ausencia.

La Federación Escolar ha solicitado el Patio de los Laureles de la Universidad para celebrar una reunión, a fin de cambiar impresiones y tomar acuerdos en definitiva sobre el paro.

La Unión Nacional de Maestros se encuentra corriendo un referendum para conocer la opinión de sus afiliados en cuanto a la proposición de paro formulada y su presidenta la señorita Hortensia Martínez Amores, ha decidido anular en consecuencia, por ilegal, el acuerdo de retraimiento por 24 horas adoptado por un grupo de miembros de dicha institución.

Diversos distritos, entre los que se encuentra Regla y Santa Clara, se han declarado en huega, según nuestras noticias. En el primero de ellos el acuerdo ha sido de 48 horas, coincidiendo en él los maestros de la Unión y de la Federación Escolar.

Marianao, Guanabacoa y otros distritos cercanos a la Habana aún no han tomado acuerdo alguno.

Por último, los empleados de la Junta de Educación se mantuvieron ayer en «huelga de brazos caídos» en apoyo de las demandas de los alumnos y profesores de las escuelas públicas.

FUE DADO DE ALTA, AYER, EL SR. ROBERTO HEYDRICH

Un respetable caballero, muy querido en esta casa, el señor Roberto Heydrich, personalidad destacada en los círculos sociales y financieros, fué dado de alta en el día de ayer, en la Asociación Médico-Quirúrgica del Vedado.

Como se sabe, el señor Heydrich fué víctima de un fulminante ataque de angina de pecho, a consecuencia del cual estuvo en gravísimo estado durante varios.

Al felicitar al buen amigo y desearle un rápido y total restablecimiento, nos es muy grato extender nuestra felicitación al joven y prestigioso galeno doctor Felipe Olivera Pujol, quien se ha anotado un señalado éxito al tratar el caso desesperado del señor Heydrich, devolviéndole la salud.

EN UN VIAJE DE NEGOCIOS NOS VISITA EL DR. PADILLA

En jira de negocios, se encuentra en esta capital, de paso a México, el Dr. Guillermo Padilla, de la poderosa firma industrial «Guillermo Padilla Limitada», de la República Argentina.

El Dr. Padilla es hijo del doctor Guillermo Padilla, uno de los pioneers de la industria argentina, fundador y presidente vitalicio de la Bolsa de Comercio Argentina, hasta su muerte, acaecida en 1933.

El hijo sigue la huella del padre, en su labor industrial, proficua y múltiple.

Sabemos que el Ministro argentino Dr. Carrillo, de quien es amigo el Dr. Padilla, lo ha interesado a éste en varios aspectos de la vida cubana y que, de regreso de México, Padilla estudiará algunos puntos de intercambio entre los dos países.

P.E.C.D. 2016

10¢ LATITA

El genuino Mentholatum ahora al alcance de todos. Rechace imitaciones dudosas.

POR ALGO ES
que la fama de las
Pastillas del Dr. Becker
para los riñones y vegiga
aumenta con los años

Ungüento Cadum
para las
Erupciones

Es sorprendente el ver con que prontitud el Ungüento Cadum quita y cicatriza las erupciones de la piel. No importan cuáles sean los remedios que haya usado sin obtener beneficio, no tiene por qué desanimarse pues el Ungüento Cadum es distinto a todos los demás remedios. Hace cesar la picazón instantáneamente y empieza a cicatrizar con la primera aplicación. Las enfermedades más obstinadas de la piel, como los granos, úlceras, erupciones, lastimaduras, eczema, urticaria, cortaduras, quemaduras, almorranas de picazón, etc., se alivian prontamente con el Ungüento Cadum.

FARMACIA
DROGUERIA
DE
"JOHNSON"
DE TURNO LOS LUNES
Obispo Nº 30 TELEFONO-A-2129.

LA MAYOR
35 EDIFICIOS
700 EMPLEADOS
SARRA
DROGUERIA
ABIERTA TODOS LOS DIAS
TODA LA NOCHE LOS MARTES
A-8026 A-3641

FARMACIAS de turno hoy

MARTES

HABANA

Antonio M Lanzcano (Manrique) 7 .. .. M-4231
Ave. Menocal y E. Villuendas U-7070
Ave Menocal 59, esquina a Estrella U-4000
Ave. Menocal (Infanta) 131 . U-6666
Carlos III y Oquendo U-6830
Ave Simón Bolívar y A M. Lazcano M-5229
Ave. República (San Lázaro 203 .. .. A-7578
B. Massó, (Escobar) y M. Gorgas M-5020
Compostela 163 .. .. M-8821
E. Palma (Consulado) y Colón M-5410
E Villuendas y Oquendo . . . U-6841
Gral Aguirre (Animas) 1 .. M-5557
Gral. Alemán, (San Nicolás) y Rayo U-7097
Gral. Carrillo, (San Rafael) 170 .. ..
San Miguel y Lealtad U-6743
Máximo Gómez (Monte) 162 A-9898
M. Gómez entre Romay y San Joaquín M-4128
P. Gómez (Corrales) y Cienfuegos M-4819
Príncipe 19 .. .. U-7097
Rafael M. de Labra y Barcelona M-4517
Rafael M de Labra (Aguila) 180 .. .. M-5353
Ruiz de Luzuriaga (Vives 139
República del Brasil (Teniente Rey) 41 .. .. A-1106
Salud y Gervasio U-2507
San Jasé 122 .. .. U-2507
Tejadillo 38 .. .. M-5272
Zenea (Neptuno) 59 .. .. .. M-4170

VEDADO

Ave de España (Calle 17) 58 entre J e I. F-6092
Ave. España (17) 453 .. .. F-6193
Calzada y 10 .. .. F-6262
23 No. 257 .. .. F-4044
23 No. 381 .. .. F-6127
Zapata y B F-6007

VIBORA

10 de Octubre 444 y Chaple I-7289
10 de Octubre 600 .. .. .. I-7581
Carretera de Managua y Valiente I-5242
San Francisco y Lawton .. . X-2326
Santa Catalina y Luz Caballero I-7474
Tejar 16 (R. Lawton) X-2318

JESUS DEL MONTE S. SUAREZ

10 de Octubre y Santa Emilia I-4473
San Leonardo y Flores 7466

LUYANO

Calle 11 y R de Cárdenas (R. Batista) X-2525
Concha 238 B .. ..

CERRO

Calzada del Cerro 599 esquina a Patria M-5136
Churruca 16 .. .. I-7440

NOTA.—Este grupo deberá prestar servicio público todo el día y toda la noche de los domingos siguientes: Enero 13, Febrero 24, Abril 7, Mayo 19, Junio 30, Agosto 11, Septiembre 22, Noviembre 3 y Diciembre 15.

SUSCRIBASE Y ANUNCIESE EN EL «DIARIO DE LA MARINA»

HABANERAS

LA MODA ACTUAL

Varnet, la nueva casa de modas de París que sólo hace sus modelos para que los luzcan sus clientas particulares, que son las mujeres más elegantes, tiene algunas felices creaciones que han llamado mucho la atención en las exhibiciones privadas que presentó últimamente para Primavera.

Uno de los que obtuvo más éxito fué un traje de noche que tiene los hombros caídos, al estilo 1880, dejando ver los redondos hombros desnudos, con la falda larga de corte de campana y rematando la cintura, por detrás, un inmenso lazo de color opuesto al del vestido.

Paquin presenta un modelo muy elegante que lució en una famosa fiesta, del Palace, en St. Moritz, Madame Ivan Maquinay. Este modelo tiene la falda **bouffant**, con un lazo de tafetán blanco bordado en plata que adorna la blusa por delante.

GRAFOS

Grafos, la moderna revista que sostiene el interés general de toda la sociedad, está en la calle desde el viernes de la semana pasada.

Este número, que supera a todos los anteriores por su escogida lectura y grabados interesantes, llevará a todos los hogares aquello que hacía tanta falta, o sea una selección de temas dentro de una adaptación gráfica adecuada.

Esta ejemplar revista se vende en todas las librerías y puestos de importancia, resultando la que siempre se impone entre el público distinguido.

NOTAS DE PARIS

La depresión ha dejado sus huellas en todas las grandes casas de modas encontrándose importantes **couturiers** y diseñadores de París que han tenido que cerrar sus puertas por la falta de trabajo.

Se dice que otras muchas, que no sabemos, cerrarán en breve sus casas, sosteniéndose por el momento de una manera tenaz para vez el resultado de la exposición de Primavera. **Poiret**, una de las figuras de más renombre e interés en el mundo de las modas cuyos modelos han hecho célebre su historia, ya no figura en la escena.

Redfern, cuyos salones se llenaban de famosas bellezas americanas y latinas, también ha cerrado sus puertas como la sucedido a **Cheruit**, **Premet** y **Beer**. **Lyoléne**, una casa pequeña pero muy conocida, ha suspendido sus operaciones y así otras de menos fama han seguido el mismo camino.

Los precios han sido rebajados en todas las casas francesas, siendo el treinta o el cuarenta por ciento menos lo que valen hoy de como costaban a principios de invierno. Pero a pesar de estas ventajosas condiciones, no se logra llevar el contingente de turistas que visitaban París en los años anteriores.

El mundo de la **couture** enfrenta la nueva temporada con el mayor optimismo y entusiasmo, observándose en muchos establecimientos importantes que durante este mes pasado gozaron de algún éxito, viéndose clientes privados que vuelven a gastar su dinero con el mismo gusto que antes.

CLASES DE IDIOMAS

El idioma que resulta más necesario para nosotros es el inglés, por ser los vecinos de la importante nación norteamericana.

A todos nos conviene aprender algo, pero mucho más el idioma inglés que sólo se logra con una buena profesora como la conocida **Mrs. Bertha Waldeck**, que con su moderno y práctico sistema garantiza saberlo hablar en poco tiempo.

Para informes, llámese al teléfono U-3175 después de las seis de la tarde.

LANGUIDEZ

Llamé a tu corazón y no me abriste.
Y sentado en el quicio de tu puerta,
mi espíritu se impregna de la triste
desolación de mi esperanza muerta.

La tarde de mi vida se desviste
en la llanura lóbrega y desierta,
y mi alma desnuda se resiste
a morir de dolor, aislada y yerta.

¿Por qué si ya la noche se avecina
mi alma no se inunda en la divina
luz sideral de tu radiante estrella?

Entreabre Selene su áureo broche
e interrumpe el silencio de la noche
el tenua gluglutear de mi querel'a.

Jesús ZAVALA

México, D. F.

MENU DEL DIA

Almuerzo	Comida
Cocktail de frutas.	Grape fruit.
Tortilla de petit pois.	Puré de frijoles negros.
Arroz con carne de puerco y maíz.	Minutas de pescado.
Biftec en cazuela.	Pollo a la Mascota.
Ensalada de chayotes.	Ensalada de lechuga y tomates.
Dulce de ciruelas pasas.	Flan de leche.

RECETAS DE COCINA

Salpicón

Se hierve una libra de carne de hebra y se deja enfriar. Aparte se cortan en pedacitos chiquiticos tomates grandes pelados, ajíes, pepinos, cebollas blancas y se une a la carne que se deshilacha, agregándole sal, aceite y vinagre y si se quiere un poquito de pimienta molida.

M. R. de FONTANILLS.

Las Hemorroides
Se curan radicalmente con el uso de la
POMADA MIDY
Y LOS
SUPOSITORIOS MIDY
Adreno-estípticos
Remedio muy eficaz; de uso fácil y aseado gracias á la cánula rectal adaptada á cada tubo
De venta en todas las Farmacias y Droguerías
LABORATORIOS MIDY
67 Avenue de Wagram
PARIS
POMADA ADRENO-ESTÍPTICA MIDY

Lo Peor para la Tos es Toser

PORQUE al toser, aumenta la irritación, y se agrava la inflamación.

Hace muchos años que se conoce la miel pura de abejas como remedio casero para calmar la irritación de la garganta, así como la eficacia terapéutica del alquitrán de pino.

En la Miel y Alquitrán de Pino del Dr. Bell se combinan estos dos ingredientes con otros elementos que la experiencia ha demostrado ser eficaces para aliviar la tos. Pruébela.

MIEL Y ALQUITRAN DE PINO DEL DR. BELL

MATANCERAS

PRIMER BAILE DE MASCARAS

En el Deportivo.

Abrió sus salones el domingo la sociedad progresista que, la más novel de Matanzas, es también la que mayores pruebas de pujanza, de entusiasmo y de engrandecimiento nos viene dando desde su fundación.

Baile de Deportivo, es triunfo social que anotar en las Crónicas.

Y baile de carnaval, como fué ese del día diez y siete de los corrientes, tradújose en un lauro más para a Directiva que preside el doctor López Llorens.

Bellamente decorada la casa que ostentaba atributos carnavalescos y hacía aparecer su gran salón, bajo un multicolor dosel de serpentinas, lucía también una policroma iluminación que daba fantástico aspecto a a hermosa sala.

La Orquesta de Evelio Rodríguez situada en el nuevo palco que inaugurábase esa noche, ofreció un programa, que desde su inicio a las diez hasta terminarse la fiesta, bien avanzada la madrugada, se coreó con aplausos que exigían la repetición de cada pieza.

Se lució Ernesto Darna en los cantables.

Y valses, foxs, danzonetes, y sones deleitaron a aquella juventud que incansable ni rendíase ni aceptaba tregua.

De la concurrencia numeorísima a ese baile —primero de carnaval de los ofrecidos en aquel Club— daré algunos nombres que darán idea de la selección del conjunto.

Carmen Leonor Martínez, la primera, la bella y gentilísima hija del Agente de «Avance», en Matanzas, la publicación que, Benjamín de nuestra Prensa, puede ya citarse como gigante en su popularidad.

Una toilette preciosa realzaba los encantos de esa fémina, que es Reina y es Soberana de los salones yumurinos.

Consuelito e Hilda Díaz Pardo, la primera, compañera del Dr. Carlos Valdés Cartaya, ex-Presidente del Deportivo; la segunda, con Luis Riera Gómez, su prometido. Formando una encantadora trinidad, Lydia, Coquito y Balbina Jaén, a cual más elegante las tres.

Nenita Bonera, la ideal japonesita que fué coronada Reina de la Piñata del Liceo en los carnavales del año treinta y cuatro, el pasado.

Dulce Velunza y Gladys Tormo, cuya presencia en nuestras fiestas es siempre motivo de orgullo y satisfacción.

Lola y Teté Cabañas, tan ravisantes.

Juanita Mouriño, en cuyos ojos negros hay todo el fuego del trópico y en cuya esbelta figura, evócase la arrogancia de la Magnolia.

Hilda Gatell, la fiancée del doctor Gutiérrez, cierra esta relación, en que se compendian todas las gracias, todas las bellezas, que en la noche del domingo se dieron cita en los salones del Deportivo.

Mi enhorabuena a sus directivos.

EL DR. ALDEREGUIA

Con su team médico.

Estuvo en Matanzas el domingo, como anunciamos en anteriores correspondencias, el Director del Sanatorio «La Esperanza» con el cuerpo facultativo del mismo, para pronunciar las conferencias que sobre tisiología, tienden a emprender campaña y a atacar científicamente la propagación de ese mal terrible que estragos tan grandes causa en la población cubana.

Fué en el Hospital Civil donde se citaron los médicos de Matanzas en horas de la mañana para oír tan importantes disertaciones.

Allí estaban con el Dr. Luis Tapia, sus compañeros los Dres. Juan L. Menéndez, Pantaleón de la Concha, Miguel Beato, Mario Dihigo, Antonio J. Font Tió, Félix J. López Luis, Fernando Pagés, Lorenzo Haza, Adolfo Lecuona, Guillermo Caballero, Alfonso Borges, José M. Haedo, Juan Flor Jorganes, Alberto Jiménez Piá, Severiano López, Antonio Soler, Villar, Rodríguez, Ponte, Dueñas, Tamargo, Saavedra, González Vélez y Juan de Rojas, de Cárdenas, con otros infinitos galenos de la Provincia.

Estaban allí también las Damas Isabelinas, con su Gran Regente Teresa Penichet de Rojas y toda esa legión de nombres enrolada a la altuista Institución, que son Pastrana, Bretos, Arche, Ayo, Michelena, Guiteras, etc. etc.

Para hablar de esas conferencias y lo mucho bueno que entrañan y lo más que significan para cuantos en nuestra ciudad figuran en el ejército que combate la tuberculosis, necesitaríamos espacio que no es por cierto el que tengo en estas «Matanceras».

La campaña de divulgación, de métodos, de formas y de maneras para prolongar la vida a los desdichados enfermos que heridos por la cruel dolencia se consumen en desconcertante miseria, bien pronto podrá apreciarse, por que, la impresión dejada por el Dr. Aldereguía y sus acompañantes, refléjase ya, en comentarios y opiniones que hasta nosotros han llegado.

Traían esos médicos del Sanatorio «La Esperanza» a sus esposas, y después de rendir su magnífica labor, disfrutaron de unas horas gratas en nuestra poética población en la que fueron atendidos por sus compañeros y las Isabelinas.

EDILIA NEYRA

La Sra. de Hernández.

En una ambulancia fué trasladada el sábado, desde la clínica habanera donde recientemente se le sometiera a la intervención quirúrgica de la besicula biliar, a la ciudad de Cárdenas, la joven y muy distinguida dama.

Operación arriesgada que llevó a efecto el Dr. Nogueiras.

El estado post-operatorio de la paciente, aunque satisfactorio, hacía imposible su conducción hasta la Perla del Norte, en ninguna otra forma, que la que usaron.

Acompañaba en esa ambulancia a la señora Neyra, con enfermeras de la clínica, su esposo Adolfo Hernández Escalada, tan bien querido en esta sociedad.

Por el total restablecimiento de esa dama, hacemos votos.

VIAJEROS

En la nota de hoy.

Partió para la Habana ayer la Sra. Mima Domínguez de Luque, con su hija Jeanne, para pasar una temporada en la residencia de sus amigos, los esposos Cándido Alfonso y Nena Baeza.

Traeré también a este capítulo el nombre de Evaristo Llana, que de un momento a otro embarcará en Europa, rumbo a Cuba.

El Sr. Llana que figura en nuestro comercio al frente del establecimiento de su propiedad, ha gozado de un bien ganado descanso en la Península.

Otros saludos de esta nota, son para Hilda Arechavaleta y Maza, que con un grupo de amigas vino a Matanzas el domingo, acompañadas por el Dr. Xirau.

HERMOSA PERSPECTIVA

Que causa regocijo.

Háblase con insistencia y es comentario muy grato el que recogemos, sobre los proyectos que abrigan las Damas Católicas y las señoritas de la Caridad, que auxiliadas por la Asociación Cívica de Beneficencia, van a dar gran impulso a esa obra piadosísima que llevan a cabo dichas Instituciones, de albergar en el solar que adquirieron hace escasamente dos meses y que antes tenían en alquiler, a determinado numero de familias pobres de la población.

Se bendijo aquel recinto en la tarde del sábado.

Y el Comité que preside el doctor Beato, de la Asociación Cívica de Beneficencia, labora en estos momentos, por que dicha Asociación, ofrezca a esos desheredados de la fortuna, una cooperación que bien puede calificarse como bendición del cielo.

Se trata de obtener la manutención de esos pobres, por la Asociación Cívica de Beneficencia, y de mejorarles las viviendas, dotándolas de cuanto hoy carecen. Una junta celebrada el domingo en la tarde, en la residencia de la calle de Byrne del Dr. Beato, dejó ultimado tan hermoso proyecto, que pasará ahora a la Central de la Habana para su definitiva aprobación.

CORREO DE BODAS

Dos que señalar.

No puedo aún dar los nombres de las dos parejas que en breve unirán sus destinos para ir a residir a la Habana, donde han de fijar sus residencias.

Trátese de dos bellísimas señoritas, hermanas por más señas, que hoy residen fuera de la población en cercano poblado, y dos jóvenes muy distinguidos, habanero uno y cardenense el otro.

Mientras figuraron en nuestra sociedad esas dos fiancées, fueron leaders de nuestra juventud, en la época en que su señor padre ocupaba alto cargo aquí.

Al anuncio de esas dos bodas, debo agregar en esta nota, los dos on dits, que mis «Avances matanceros» del gran diario habanero en que he comenzado a colaborar tanto interés han despertado.

Dos chismes, que provienen los dos de la Playa, y que enlazan los nombres de dos señoritas vecinas del faubourg, con dos jóvenes que allí residen también.

Parejas interesantes ambas.

Forman una, una delicada mademoiselle, cuyo nombre es el mismo de una popularísima ópera, y un joven que no ha mucho regresara del extranjero.

La otra está integrada por una jeune fille, cuya familia simboliza en la Atenas, distinción, prestigio, abolengo, y un joven de apellido muy conocido en los centros educacionales de la República.

No diré más por hoy.

OPERADO

En la Clínica de Tamargo.

En la mañana de ayer fué sometido a la operación que extirpa el apéndicis, el más pequeño de los hijos, de nuestros muy distinguidos amigos Ricardo Linares y Clarita Gómez.

Llevó la cuchilla en esa intervención quirúrgica el reputado cirujano Dr. Antonio J. Font Tió, al que auxilió el Dr. Miguel A. Beato, médico de cabecera del interesante enfermito.

Muy querido en la sociedad de Matanzas el matrimonio Linares, por la Clínica Tamargo, desfila en estos momentos, todo cuanto aquí vale y significa, para interesarse por el estado post-operatorio de Jesús.

Estado que es en extremo satisfactorio.

EL PRIMER PASEO CARNAVALESCO

Poco animado.

No fué como se esperaba, aunque de algunos años a esta parte, vienen resintiéndose de marcada frialdad, esos antaños tan animados cordones.

Aunque no se circunscribió alrededor del Parque, porque ampliado primero dos cuadras y una más después, llegando hasta el Instituto, fueron pocas las máscaras en él, y menos las caras conocidas.

Algunos autos engalanados y algunos grupos infantiles luciendo bonitos disfraces, fueron las notas salientes del paseo.

A causa del tiempo—un nortazo que nos azota desde el lunes en la mañana—tampoco se celebró el segundo paseo, y esperan todos ese domingo de Piñata, que es siempre el que más entusiasmo despierta.

LA ULTIMA NOTA

Para levantar acta de varios acontecimientos sociales que tuvieron efecto el domingo.

Uno de éstos, el almuerzo con que los masones de la Logia Verdad, honraron a Diego Vicente Tejera y Miguel Funes.

Almuerzo que tuvo por marco la finca de Sttido, delicioso sitio que les brindó a todos momentos muy gratos.

Otro la excursión que llevó a San Miguel la señora Margarita Arango de Saavedra, y la que también disfrutó de horas amabilísimas en el Gran Balneario, en que figuraban entre otras damas habaneras, la esposa del Fiscal del Supremo, la señora de Miguel Suárez.

Y para mañana queda la conferencia de anoche en el Liceo, por Alfonso Hernández Catá.

Manolo JARQUIN.

UN ALMUERZO BOHEMIO A LOS ORGANIZADORES DE LA EXPOSICION DE PINTURA

Definitivamente se ha fijado para el jueves, el almuerzo que al estilo bohemio celebrarán los expositores del Salón Nacional, en honor de los organizadores del mismo, doctor José María Chacón y Calvo y los señores R. Suárez Solís y Alonso Thomas. Se suplica a los señores que han enviado su adhesión, pasen el miércoles a las 6 de la tarde, por el Colegio de Arquitectos, sito en Infanta y 25.

El 'Automóvil Club' presta su concurso a los que embarcan

En el vapor «Habana», de la Compañía TrasatlánticLa Española, que salió de nuestro puerto ayer, con rumbo a Vigo, Coruña, Santander y otras escalas, embarcó con su distinguida familia el señor Francisco Saralegui, miembro del Automóvil Club de Cuba, y perteneciente a la Reciprocity Trading Co., de esta plaza, provisto de un tríptico del Automóvil Club de España y otro del Automóvil Club de Portugal, y llevando en su poder además los Permisos Internacionales de Circulación y el Certificado de Capacidad para Guiar y la letra C, que le permitirán desembarcar en Santander sin demoras ni dilaciones de ninguna clase y sin el pago de los correspondientes derechos, mediante los citados documentos expedidos por el Automóvil Club de Cuba.

El señor Francisco Saralegui después de un largo recorrido por España y Portugal, seguirá su viaje por la Europa Central, gracias al Carnet de Passages en Douanes, que le entregará el Automóvil Club de España para continuar más tarde hacia los santos lugares.

Anteriormente abandonó la Habana dirigiéndose a Barcelona, el señor Ramón Leocadio Bonachea, Inspector General de Consulados de la Secretaría de Estado, quien se proveyó también de los Permisos Internacionales que emite el Automóvil Club de Cuba, y últimamente embarcó para New York el señor Juan Adriaensens y su esposa la señora Menocal de Adriaensens, nombrado Cónsul General de España en ese país.

El señor Juan Adriaensens lleva también los citados documentos consistentes en los Permisos de Circulación Internacional y de Capacidad para Guiar, y la correspondiente letra C, distintivo de Cuba. Otros socios del Automóvil Club de Cuba han solicitado ya los documentos necesarios para su próximo embarque, ya que este año parece que estos han adelantado la época de sus excursiones anuales a Europa.

Con motivo de las mismas debemos hacer constar que el Automóvil Club de Cuba dispone de los trípticos del Automóvil Club de España, del Automóvil Club de Portugal, del Real Automóvil Club de Bégica y del Real Automóvi Club de Gran Bretaña, y además entrega también inmediatamente los Permisos Internacionales de Circulación y los Certificados Internacionales de Capacidad para Guiar y la letra C, exigidos por el Convenio Internacional para la Circulación Internacional de Automóviles por Carreteras sin reválida ni molestias de ninguna clase.

Se están haciendo gestiones con el Automóvil Club de Francia las cuales están siendo terminadas, para obtener por el Automóvil Club de Cuba las Cartas Afianzadas que permitirán a los socios del Automóvil Club de Cuba dirigirse desde la Habana a un puerto de Francia, con las mayores facilidades.

Toda persona antes de comprar su máquina o su automóvil aún antes de salir de viaje debe pensar en hacerse socio del Automóvil Club de Cuba por las innumerables ventajas y facilidades que da, que es muy de tenerse en cuenta en estos tiempos en que los traslados de un país a otro resultan costosos.

LEA AVANCE todas las tardes. Director: J. I. Rivero

A Través de la Vida

Por HECTOR DE SAAVEDRA

EL FINAL DE LA TRAGEDIA

Ha sido demasiado altisonante, por circunstancias especiales, ese caso de asesinato, acompañado de estafa, que ha conmovido ol mundo: el del secuestro del pobre niño, hijo del americano intrépido, que, no por temeridad, sino por una gran fe, como aquella que dominaba al Gran Almirante, le hizo acometer la tremenda proeza de atravesar sólo, en un pequeño avión la inmensidad de ese océano tan lleno de peligros.

Yo estaba en París cuando aquella hazaña que electrizó a todo el mundo, y, confundido entre el pueblo, que se agrupaba frente a la embajada de los Estados Unidos, vi salir al balcón al héroe que, entre modesto y confuso respondía a las aclamaciones que lo saludaban.

¡Extraños dictados de la Providencia! Aquella celebridad, que muchos envidiaban, iba a ser el motivo de sus más profundos dolores. Cuando desembarcó en el aéro-puerto de Le Bourget —contaron los periódicos— respondió a los repórters que le preguntaban qué planes tenía:

—Por lo pronto —respondió sencillamente— voy a buscar un hotel barato.

El embajador Harrick lo llevó a la casa de los Estados Unidos. El Gobierno americano lo hizo Coronel del Ejército; utilizó sus servicios adivinando que era un hombre de ciencia y no un aventurero, lo que confirmó después en todos sus actos. La Fortuna le abrió sus puertas; se casó, tuvo un hijo que habría, sin duda, de continuar sus conquistas...

¡Ah! El pobre niño y el Coronel Lindbergh no contaron con la maldad humana. Surgieron hombres que, por incentivos miserables, sacrificaron al niño, robaron una mísera cantidad de dinero y cometieron fríamente un crimen vulgar, amargando para siempre la vida de aquel hombre sencillo y amable...

Estos son los hechos. Las circunstancias, como digo, lo revistieron de caracteres inconmensurables, y el mundo entero ha estado pendiente de ese proceso que ha llevado, al fin, a satisfacer la justicia.

No he visto causa que haya sido más minuciosamente estudiada ni proceso donde se hayan agotado con más escrúpulos todas las pruebas. Hasta me ha parecido exagerado; pero no lo ha sido, porque aunque el caso de Lindbergh era el de un vulgar «robo de que resultó homicidio», por el hecho de tratarse de Lindbergh, había que mostrar precisamente, la ausencia del espíritu de venganza. No ha sido un Tribunal el que ha juzgado, sino la conciencia de varias personas, de rectitud incontestable, que han seguido toda la trama de esa inicua acción y que, al fin, han dictaminado, uno a uno su convicción profunda sobre la culpabilidad del reo.

La decisión ha sido emocionante y teatral. El hombre es siempre el sentimentalista ridículo de todas sus acciones. He leído que al Juez Walton le temblaban las manos, y al Fiscal Wilentz, la voz. ¿Por qué? ¿Iban a cometer una injusticia? ¿Es que el hecho realizado en el infeliz hijo de Lindbergh era más duro y cruel que los que a diario tienen que castigar los Tribunales?

No parece sino que la sentencia impuesta al asesino no era un hecho natural. ¿Cuál hubiera sido el temblor de los Magistrados que tuviesen que condenar aquellos crímenes horrendos, dictados por la ambición y la concuspicencia, que no se detienen en exterminar toda una familia de hermanos, en torturar y mutilar, indignamente, al prisionero o en echarlo al mar para que fuera pasto de voraces tiburones?

—¡Bah! ¿ Adónde hay que ir a buscar a los hombres de «corazón duro» y de entrañas fuertes? ¿Dónde están los dignos y envidiables descendientes de Nerón?

CRUCIGRAMA

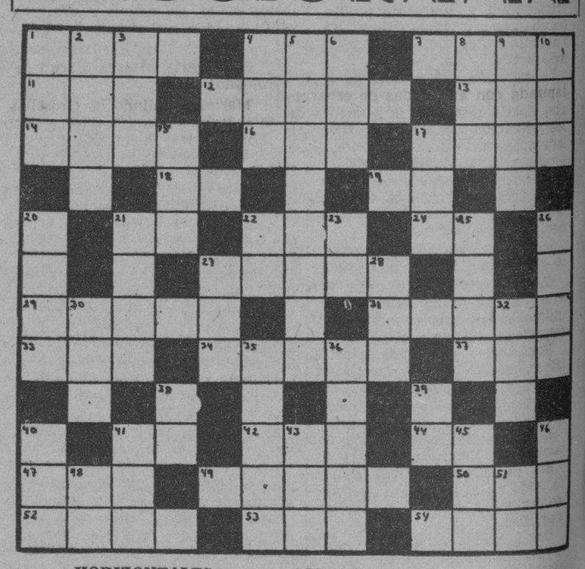

HORIZONTALES

1.—Remover la tierra con el arado.
4.—Río de Galicia.
7.—Río de Italia.
11.—Personaje bíblico, célebre por su paciencia y piedad.
12.—Vástago o vara que brota del tallo o tronco principal. (pl.).
13.—Entre los fenicios la primera mujer.
14.—Mineral compuesto de dos óxidos de hierro que atrae el hierro y otros metales.
16.—Artículo plural.
17.—Personificación de la Tierra.
18.—Sobre (en inglés).
19.—Dios del Sol .
21.—Existe.
22.—Cuchillas de Oriente.
24.—Escuché.
27.—Batracio (pl.).
29.—Montaña del desierto de Sin.
31.—Instrumento de agricultura.
33.—Parte del ave.
34.—Parte del imperio de los birmanes en Asia, conquistado por los ingleses.
37.—Baile.
41.—Nota musical.
42.—Alabanza.
44.—Es (en inglés).
47.—Hacia aquí.
49.—Regla de conducta.
50.—Nombre de letra.
52.—Flor.
53.—Prefijo.
54.—Rey de Germania y emperador de Alemania.

VERTICALES

1.—Pimiento.
2.—Capital de Italia.
3.—Medida agraria usada en Aragón que equivale a unos dos metros.
4.—Condimento.
5.—Río de la América Meridional.
6.—Nivel.
8.—Delincuente.
9.—Nombre femenino.
10.—Uno (en inglés).
15.—Pronombre personal.
17.—Unos de los nombres con que los chinos designan al Ser Supremo.
20.—Movimiento de la boca y rostro que demuestra alegría.
21.—Volcán de Sicilia.
22.—Interjección.
23.—Río de Suiza.
25.—Marcharás.
26.—Frutas.
27.—Desembocadura de un río en el mar.
28.—Personaje representativo de una nacionalidad.
30.—Puerto del Perú en el Grande Océano.
32.—Número.
35.—Aumentativo de sala.
36.—Arbol indígena de España.
38.—Arbusto de China y Japón de unos dos metros de altura.
39.—Afirmación.
40.—Conjunto de aguas.
41.—Nivel.
43.—Rece.
45.—Tercer hijo de Adán y Eva.
46.—Otorguen.
48.—Cierta hiedra de la China.
51.—Negación.

Solución al Crucigrama anterior

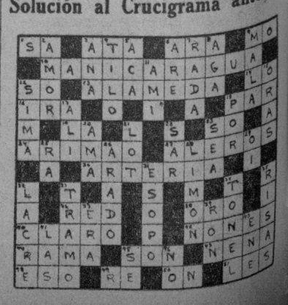

¿SABE USTED . . . cuáles son los nuevos precios de la legítima Leche de Magnesia de PHILLIPS?
60c el frasco grande ✧ 30c el frasco pequeño

M.E.C.D. 2016

Crónica Habanera

CEREMONIA DE RANGO

ANITA SMITH

Un distinguido y brillante acontecimiento social fué la boda celebrada el domingo, por la mañana, ante el altar mayor de la hermosa capilla del colegio de Belén.

Era la novia, la señorita Anita Smith y Vázquez, de fina y airosa belleza.

Con la sagrada bendición nupcial, unió los destinos de su vida a los del señor Bernardo Solís y Alló, correcto y caballeroso joven, que figura en la alta gerencia de «El Encanto».

Dicha ceremonia se vió realzada con la asistencia de un numeroso y selecto grupo de damas y caballeros del gran mundo habanero, en cuyo seno cuentan grandes simpatías los nuevos esposos.

Bello y elegante el adorno que lucía en su interior la simpática capilla de Buena Vista.

Era obra de los artistas de «El Clavel», el renombrado jardín de Marianao, y obedecía a uno de los últimos diseños lanzados para la temporada.

Hermosas jardineras, cuajadas de crisantemos y gladiolos blancos, decoraban el retablo del altar, que aparecía surgir de un bosque de palmas arecas.

La baranda del presbiterio estaba tapizada con guirnaldas de espárragos, donde resaltaba la blancura de los gladiolos, que se advertían en largos canteros a ambos lados de la senda nupcial, trazada por la valiosa alfombra.

Conducida fué al altar la señorita Smith, del brazo de su padre, el señor Theodore Smith.

Lucía preciosa, ataviada con gusto exquisito.

El traje que llevaba, de elegancia irreprochable, correspondía a un finísimo modelo de Jean Lanvin, interpretado en crepé satín «Mistral».

Una linda «coiffure» de perlas y struss, completando el encanto de la figura, sujetaba atrás un riquísimo velo de legítimo encaje de Inglaterra.

El ramo de mano era creación también de los hermanos Armand.

Era pequeño, de forma redondeada, todo de sweet peas, teniendo como portabouquet finos encajes «point d'aguille».

Con el padre de la novia apadrinó la ceremonia la interesante dama María Rita Alió de Solís, madre del novio.

Firmaron el pliego matrimonial como testigos, por parte de la novia, el doctor Gustavo de los Reyes y los señores Juan B. Díaz, Luis M. Santeiro y Juan B. Santeiro.

Y por parte del novio, el doctor Aurelio Serra y los señores Aquilino Entrialgo, gerente de «El Encanto»; José Solís García y Carlos Cano.

Testigos de lo civil, por ella, los señores Manuel Santeiro, Guillermo López Toca y el capitán Juan Arias; y por él, los señores Luis Entrialgo y Manolo Solís Mendieta, gerentes de «El Encanto», y José Alló.

La parte musical, durante la ceremonia, fué muy celebrada, habiendo estado a cargo de la notable soprano Edelmira de Zayas y de un conjunto magnífico de profesores, bajo la dirección del maestro Amadeo Roldán.

Entre la concurrencia, anotamos algunos nombres.

La distinguida dama María Vázquez Smith, madre de la novia.

Silvia Hernández de Rivero, la bella y elegante esposa de nuestro Director.

María Vázquez viuda de Solís, Gloria González viuda de Barraqué, Chichita Sánchez viuda de Sánchez, María Cabezas de Solís, Alejandrina San Martín de Peña.

La Condesa del Rivero.

La Condesa del Castillo.

María Usabiaga de Barrueco, María Luisa de los Santos de Sierra, Lolita de la Vega de Maruri.

Mercedes Crusellas de Santeiro.

Adolfina Vignau de Cárdenas.

Rosita Vázquez de Santeiro.

Julia Jorrín de Culmell, Adolfina Solís de Gelats, Zoila Noroña de Reyes, Leopoldina Solís de Hernández, Herminia Dolz de Alvarado, Cheita Tagle de Alfonso, Ondina de Armas de Pantín, Nena Alzugaray de Llansó.

Malula Rivero de Scull.

Lolita Colmenares de Casteleiro.

Albertina Iznaga de Fonts.

Margarita Adot de Hidalgo Gato.

Carmelina Tarafa de Montalvo, Adela Quiñones de Porro, Leopoldina Alvarez de Díaz, Lolita Recio de Goitizolo, Loló Solís viuda de Steinhart, Hortensia Maragliano de Kohly, Conchita Chomat de Fernández de Castro, Teté Chomat de Ortega y Carolina Bolado de Sellés.

Blanca Maruri de Hornedo.

Carmela Alió de López.

Patria Cambralla de Cantero, María García Beltrán de Menéndez, Renée Dabney de Mesa, Fina Calbó de Santeiro, Herminia Rodríguez de Bernal, Bibí de Lima de Maduro, Fina Montalvo de Gastón, Maruja Barraqué de Sánchez, María Barillas de Linares.

Silvia Sánchez Barraqué de Rosell, Clarissa Ruiz de Smith, Elena de Cárdenas de Coroalles, Loló Pell de Tremols, Anita Blanco de Solís.

Rita María Alvarez Maruri de Somoano.

Marietta Galindo de Crusellas, Fe Menéndez de Santeiro, Nena Ortiz de López, Cuca Puente de Clark, Piedad Sánchez de Pedro, Conchita Casariego de Almasqué, María Teresa Aixalá de Entrialgo, Conchita Plá de Juncadella, Vicentica Barraqué de Estanillo, Rosario Ruiz de Ortiz, Hortensia Arroyo de Castellanos y Cusa Portela de Villalba.

Josefina Barraqué de Sabatés.

Julia Bolado de Entrialgo.

María Luisa Ruiz de Ortiz, Angélica Pedro de Forcade, Cuchuca Barraqué de Martínez, María Mederos de Lillo, Lolita Barraqué de del Monte, Lourdes de la Torre de Diehl, Ela Aguiar de Delgado.

Leopoldina Díaz de Basterrechea.

Marifta Barruecos de Martínez Pedro.

Lila Forcade de Morán.

Nena Justiniani viuda de Castellanos, Josefina Aguirre de Díaz Albertini, Usenda Deus de González Labarga, Blanca Roca de la Torre de Rosales, Angelita H. viuda de Touzet, Chicha Sánchez viuda de Sánchez, Cuca Blanco viuda de Laurrieta, Elisita Silverio de Martínez, Graziella Rocha de Zorrilla, Eulalia Juncadella de Valdés Fauli.

Margot Hidalgo Gato de Solís.

Chita Diehl de Pollack.

Carmelina Laurrieta de Fondon.

Avelina Fernández de Castro, Cucuca Llansó de Carreño, María Luisa Delgado de Reyes, Teté Berenguer, Hemelina del Riego de Rocha, Nena Solís de Serra, Emma Solís de García, Nena Bolado de Greña.

Tina Hidalgo Gato de Solís.

Ana María Sánchez Crusellas de Gómez.

Leonor Barraqué, Zaida Carrera de Fernández Reboul, Lilia Carrera de Estefani, María de los Angeles Heydrich de Batista, Julita Plá.

Nena Nodarse de Beltrán.

Maruja Bascuas de Gasch.

Beba Moya de Díaz, Olga Fernández Centurión de Piloto, Anais Centurión de Alcázar, Celia Comas de Hidalgo Gato, Nena Armenteros de Figueras, Lolita Domínguez de Alcahud de Armenteros, Nena Rodríguez de Santeiro.

Lolita Maciá de Pagliery.

María Luisa Laborde de Estrada, Carlotica Caufield, Magdalena Hernández de Pujals, María Carlota Pérez Piquero de Cárdenas.

Señoritas:

Peggy Smith y Carmelina Solís, encantadoras las dos.

Carmita Charito, Gloria y María Luisa Ortiz.

Laura y Loló Angulo, Hilde Villanoba, Aidita y Beatriz Muñoz, Ninina y Ofelia Gómez de Molina, Margarita Tamargo, Carmelina Entrialgo, Teresa Pujals, Mercy Montoulieu.

Corinita Aballí.

Lindísima.

Julie Abreu, Elena Pagliery, Rosita Barraqué, Margarita Pedroso, Elena Hidalgo Gato, Bebita Whitehouse, Amelie Zayas, Patricia y Josefina Delgado, Adolfina y Cristina Gelats.

Silvia y Mary de los Reyes, tan graciosas.

Un grupo encantador formado por Fita Kohly, Silvia Tolón, Loló Goitizolo, Silvia Fonts, Concha Rosales, Estelita Santeiro y Alicia Castellanos.

Cuca Pina.

Raquel Pérez.

Martha Montes, Mayita Juncadella, Inés y Silvia Maceo, Cucha Arias, Anais Fernández Centurión, Emmita García Solís, Fina Bascuas, Mara Pérez, y las bellísimas Sara y Otilia Castro.

Bebita Rabell.

Leticia Acosta.

Rosario González Labarga, Julieta de Cárdenas, María Carlota Alzugaray, Hortensia Díaz Albertini, Luisita Sierra, María Herminia Alvarado, Margarita Lezama, Aidita Mari, Anita Roelandts, Esperancita Tremols.

Georgina Pelegrín.

Lydia y Silvia Pou, Beba, Gloria y Margarita Busto, Adriana Martínez, Gabriela y Margot Menéndez, Adriana y Ofelia Bernal, Muñequita Gastón, Adriana Maduro, Olga Fonts Iznaga y la gentilísima Blanquita Alvarez Marrero.

Lola María, Kika y Mimí Sánchez, las lindas hermanitas.

Elvira y Julia Morales Zaldo.

Clea Alvarez, Ofelia Pedro Florall Sánchez, Carmita de Cárdenas, Hortensia y Josefina Knight y Mayita Juncadella.

OPERADA

Elsa Maduro de Marchena, bella y graciosa señorita de esta sociedad, ha sido operada de apendicitis en la mañana de ayer, por el conocido cirujano doctor Ricardo Núñez Portuondo.

Operación feliz, que tuvo efecto en la Clínica de Reyes, donde se encuentra recluída la señorita Maduro, a quien deseamos un pronto restablecimiento.

(Continúa en la Pág. SIETE)

EL ULTIMO NUMERO DE LA REVISTA «GRAFOS»

Un número realmente vigoroso, pleno de juventud, es el que llega a nosotros de la revista «Grafos».

Su portada en cuatro colores: negro, blanco, gris y azul, resulta de gran efecto y a manera de un augurio de lo que el número contiene: una gran variedad de material dentro del principio de la unidad y de la armonía...

Nuestras jeunes filles más distinguidas, las últimas novias de la estación, los actos más recientes de nuestros clubs, notas de sport y de arte, en medio de trabajos de amena literatura, de plumas tan exquisitas como las de Gastón Mora, el Conde del Rivero, Eduardo Avilés Ramírez, Paúl Valery, Fina Forcade de Jackson y Rafael Suárez Solís.

En fin, material abundante para la vista y el espíritu, y un nuevo triunfo para nuestra compañera María Radelat de Fontanills y la señora María Dolores Machín de Upmann, directoras y editoras de la citada publicación.

UN DIBUJANTE MANIFIESTA: Fumando cigarrillos Camel se siente esa vivesa mental que necesita un dibujante y nunca he sentido que me afecten los nervios». (f.) Franklin Dominick.

«LA PRIMERA VEZ QUE FUME un Camel me agradó tanto su sabor suave y delicado» dice este perito en enfermedades de árboles. 'Los cigarrillos Camel me ayudan a aliviar la fatiga de un fuerte día de trabajo». (f.) M. L. Vough.

EL GERENTE DE UNA TIENDA DICE: «Revive mi energía siempre que me fumo un Camel: «el cigarrillo que alegra». Nunca me afectan los nervios.» (f.) George F. Stafford.

PARA ALIVIAR LA FATIGA....

REVIVASE CON UN CAMEL!

(Arriba) Jack Shea, campeón norteamericano de carreras de patines, cuyas victorias en las Olimpiadas son memorables aún, dice: «Cualquiera que se dedique a las carreras de patines necesita gran cantidad de resistencia y energía. Después de la última carrera siempre me siento bien cansado. Pero los cigarrillos Camel restablecen mi vigor. Su efecto revivificante se nota en muy pocos minutos. Los cigarrillos Camel nunca me afectan los nervios. Para un placer cabal no hay nada como fumarse un Camel.» (f.) JACK SHEA, Campeón Olímpico de carreras de patines.

ESCUCHE ♫ la Nueva Caravana de los Camels todos los martes y jueves por la noche con artistas como Walter O'Keefe, Annette Hanshaw y la Orquesta Casa Loma de Glen Gray. Estaciones Radiotrasmisoras de la Columbia Broadcasting Company, E. U. A.

«SON TAN SUAVES». «Los cigarrillos Camel tienen un sabor muy suave y reviven la energía», dice esta estudiante. «Soy fumadora constante pero los Camels nunca me aburren». (f) Emilie Bagley.

Los cigarrillos Camel se elaboran con tabacos turcos y norteamericanos que son más delicados y costosos que los que se emplean en cualquier otro cigarrillo de las marcas corrientes.

(f) R. J. REYNOLDS TOBACCO COMPANY
Winston-Salem, Carolina del Norte.

---- PRECIO 20 por 25 cts. ----

EL TABACO COSTOSO DE LOS CIGARRILLOS CAMEL NO AFECTA LOS NERVIOS

Viboreñas

MERECIDO HOMENAJE

Tuve el gusto de asistir al que fué brindado a la distinguida y altruista dama Pilar Lluy de Houston, Presidenta General del International Sunshine, dedicado también al querido confrere Pablito Alvarez de Cañas, acto muy sentimental que se efectuó en el restaurant «Bristol», que se esmeró en el mejor servicio, siendo muy atendidas las damas y señoritas.

Fué un poquito después de la hora señalada y tomaron asiento en la presidencia mi bondadosa amiga Pilar, que tenía a su izquierda a Pablito, los doctores Arturo Sansores, Rubén Ortiz Lamadrid, la presidenta, señorita Lluy siempre tan deferente; doctor Raúl Alpízar, doctor Covas Guerrero, la respetable dama Ana Cañas viuda de Alvarez, el querido amigo Juan Manuel Rosette, doctora Isabel Fals, mi buen amigo el doctor Díaz Brito, señorita Gloria Pedierre, señora de Díaz Brito, extrañándose mucho la lamentable ausencia de Blanca Lluy, la insustituible Secretaria, que no asistió a causa de padecer un fuerte ataque de grippe.

En otros puestos: la Vicetesorera Margot Portela y la Vicesecretaria Mercy Martínez, mis bellas amigas; la simpatiquísima señora Merceditas Almeyda viuda de Rodríguez Feo; Catalina P. de Montesino, Leonor Cabrera, señorita Anduiza, señora de Ibáñez, señora Leonor Gómez Anaya, doctor Armando Gómez Anaya, Herminia Varona, Julia Santana, Martina Guevara, Aida Pélaez de Villaurrutia, doctor Andrés M. Lazcano Mazón, señorita Mercedes Martínez Villavicencio, alería Marcos, Sofía Pradas viuda de Cisneros, Angelita Lastra, Nicolasa Zabala de Llerandi, doctor Jacinto Carduch, Isabel Munguía de Alejo, Guillermo Romagosa, Américo Rodríguez, Julia Santaballa, Modesta Rodríguez de Granda, Manuel Díaz Granda, Eulalia Raimundo de la Cerda, Carmela O'Reilly, doctora Guillermina Portela, mi excelente compañera; María Alonso de Arenas, señorita Lili Sentana, Adelaida M. de Rubiera, Carmen Amor de Fernández, señor Alfonso Alejo, Miguel Buendía, María Cabrera de Martínez Mrs) y mías Walther, Vicentino Lanz.

Al comenzar, la bondadosa Pilar pidió un minuto de pié, dedicado al Supremo Hacedor, para que bendijera el acto.

La mesa muy hermosa, en forma de doble ángulo beliamente adornada.

Fuimos agradablemente sorprendidos por la joven y bella doctora Isabel Fals, que cantó con dulcísima voz «Tú, tú, tú» y «Si yo pudiera», acompañada por Vicentico Lanz, quien ejecutó la Danza Húngara número 6 de Brahms y solos de su composición y danzas cubanas, siendo aplaudidísimos.

Después hizo uso de la palabra la Vicepresidenta señora Modesta Rodríguez de Granda, pronunciando un hermosísimo discurso, que premiaron interminables salvas de aplausos.

Pilar le contestó, modestamente, como es su costumbre, haciendo constar que echaba muy de menos el confortable calor de Cuba al residir en el Norte.

Virginia Lluy también habló como ella sabe hacerlo, con gran sentimiento; Alvarez de Cañas pronunció sinceras frases de adhesión al Sunshine, y por último el señor Rubén Ortiz Lamadrid leyó una hermosa oración.

Yo tuve mi puesto entre la distinguida dama Sofía Pradas viuda de Cisneros y la bella trigueñita señorita Ofelia Zamora, esta gentil segulina con mi estimada amiga Julia Santana que representaba a la valiosa Asociación Nacional de Enfermeras, entregándole Ofelia un hermoso ramo a Mrs. Houston.

A las tres de la tarde continuaba dicho hermoso acto, mas tuve que retirarme para asistir a otro acto, y una más felicité a mi admirada y noble amiga Pilar y a su hermana Virginia, lamentando la dolencia de Blanca, por la que formulo mis más cariñosos votos.

DEPORTIVO DE SANTOS SUAREZ

Un éxito fué el baile de trajes que celebró este club, pues asistieron incontables figulinas luciendo vistosos y originales vestidos y otras de sala.

Su local fué decorado con atributos del divertido dios Momo y la concurrencia recibió del Comité Femenino gorros, pitos, matracas y otros objetos.

Sin contar con gran extensión, entro a dar cuenta de parte de la concurrencia.

Nena y Yuyó Fors, Mary Sainz de la Peña, Amparo Corrales, Eloisa Barreras, Josefa Rojas, Nila Menéndez, Emilia Garzón, Nena y Beba Alexander, Rosita Pons, Violeta Silvestre, Graciella Calvo, Dora y Georgina González, Margarita Acosta, Lila Arias, Alga Berenguer, Amparo Valls, Monina Berenguer, Lizarda Chelí, Hortensia y Cubita Carrera, Carmelina Gutiérrez, Amelia Valdés Anciano, Wilda Artze, Manolita Corrales, Julita y Lolita Bueno, Zenaida Villate, Teté Caravia, Olga Crovas, Herminia Herrán, Olguita Mujica, Lalita arcía, Elena Farrés, Lalita Díaz, Mercedes Fernández, Bertha Díaz, Emma Palacios, Rosita Pereira, Consuelo Quintero, Bertha Sosa, Bélgica González, Chiquitica Sosa, Lucía e Hilda Chantrag, Carmen Viera, Elda Farrés, Noemí Luya, Silvia Viera, Hilda Alvarez, Viola Palacio.

Rosario y Lolita Anciano, Conchita Martín Rodríguez, Nena Chacón, Laudelina Villate, Sara González, Celia Gavilondo, Mercedes González, María E. Pérez, Enriqueta Rodríguez, Olga Chacón, María Angulo, Amparo Carrión, Lina Jimeno, Carmen Carrión, Olga Sánchez, Sara Reina, Zenaida Flores, Andreita Fernández, María Balceiro, María Antonia Martínez, Mercedes y Teresa Guerra, María Martínez, Aurora Gómez, Matilde Llovera, Margot Rodríguez, Elvira Llovera, Digna Alvarez, María González, Mercedes Colina, Sofía Díaz, Violeta Mendivil, Ofelia Canalejo, Chiquitica Cabrera, Pilar Fernández, Zoila Redón, Hortensia Garriga, Odilia Corrales, Edelmira Mojeda, Bertha Montero, Teté Cabrera...

En breve daré a conocer la próxima fiesta.

CASINO DE SANTOS SUAREZ

Muy animado vióse el baile de este club, fiesta de socios, a las que siempre asisten las más conocidas familias.

Me es imposible hoy hacer una completa relación de nombres, y sólo mencionaré los siguientes, unas figulinas de sala y otras con vistosos trajes de épocas, de personajes, o semejantes flores.

Menita Santeiro, Lila Martínez, Hilda Urioste, Isabel Aquino, María Castillo, Nena Vivada, Iza Vidal, Lala Alvarez, Isabelita Díaz, Zeida de León, Gladys Rupiá, Elita Varela, Elvirita Alvarez, Anita Silveira, Berta y Esther Carasssous, Alejandrina Chartrand, Esmeralda Alburquerque, Nina y Olga Ramos, Betty Suárez, Adelfa y Carmen Cañas, Nydia González, Angela Díaz, Lilia González, Isabel Corrales, Sira y María Antonia Vevlazco, Manuelita Benítez, Georgina Guyón, Lolita Gaudier, Sol y Terina Molina, Tina Bonich, Nena Suárez, Ela Calderón.

Margot Coll, Mercedes Maynulet, Estela González, Cachita Ross, Mercedes Padilla, Leonor Herrero, Chiquitica Casagrán, María Teresa González, Emily Fernández, Amalia Arroyo, Hilda Benci, María y Graciela Mendoza, Margot y Aleida Gutiérrez, Lolita, Leticia y Carmelina Herrera, Inés Sánchez, Marta Figueras, María Morejón, Quinín López, Rosa González, Abigail y Lilia Romero, Gloria Valvé, Isabel García, Julia Rodríguez, María Díaz, Josefina López, Olga Durán, Edilia Babé, Ofelia Aguilera, Marina, Julia y Joaquina García, GrGaciella Esquerro.

Josefina y Angelina Fernández Loza, Bertha Abreu, Carmelina Villalta, Mimí Lage, América y Olga González Zunzunegui, Angela Roger, Olga Mesa, Nena Herrero, Mercedes Masfera, Conchita López, Edilia Bolaños, Teresa y Aurora Vázquez, Mercedes García León, Merceditas del Valle, María Antonia y Marcela Gutiérrez, Josefina e Irmina Vázquez, Zenaida Curbelo, Umbelina Pascual, Magdalena San Pedro, María Morejón, Mercedes de Angelus, Sofía Becci, Aida Franco, Elena Gómez, Cuca Suárez, Rosario Gutiérrez, Esther Ceballos, Hortensia Alvarez.

Aida Medrano, Mercedes Blanco, Concha y Margarita Mercochini, Cuca y Mar y Valdés Mora, Bertha Otero, Julieta e Hilda García, Zenaida Montiel, Evangelina Llanes, Adelfa Robles, Hortensia Hernández, Sofía Llamas, Eloisa, Bertha y Anita Carbonell, Estrellita Godínez, Eudelia Malherbe, Chiquitica Vélez, Pura y María Josefa Bolaños, Yoya Orta, Hilda Senra, Carmela Otero, Ruth Bello...

Es el tema entre todas la gran verbena del día dos de Marzo, de la que hablaré mañana.

TRIPLE BAUTIZO

Se efectuó el domingo por la tarde en la residencia de mis estimados amigos Asunción Arteche y Francisco Montes, ante un elegante altar en el que ofició mi distinguido amigo el doctor Alfredo Llaguno, Párroco de la Iglesia del Hospital de San Francisco de Paula.

Una monísima y hermosa niña, hija de los jóvenes esposos Irene Rodríguez y el cumplido amigo Antonio González, recibió el nombre de María Josefa. Fué apadrinada por Asunción Arteche de Montes y Manuel González, en representación de sus tíos Ramira Rodríguez y Vicente González.

Otra graciosa niña recibió el nombre de Teresa, hija de los esposos Carmen Roque y Constantino Suárez. Tuvo por padrinos a su abuelita Antonia Pascual de Roque y al amigo Antonio González.

Un robusto niño recibió el nombre de Ramón, hijo de los esposos Amparo Castaño y Ramón López, siendo apadrinado por los esposos Irene Rodríguez y Antonio González.

Terminada la triple ceremonia, que hizo cristianos a tres ángeles terrenales, los esposos Arteche-Montes y los padres y padrinos obsequiaron a sus amistades con un riquísimo buffet, haciéndose cariñoso brindis por la más larga vida de los nuevos cristianitos.

Reitero mi felicitación a sus amantes padres y complacidos padrinos, deseándoles a sus tiernos hijos y ahijados prolongada y dichosa vida.

Urbano del CASTILLO.

"DECLARO -

bajo juramento que PENETRO es el único producto de su clase que *penetra* a las partes inflamadas y adoloridas del cuerpo, gracias a su base de unto de carnero desgrasado. Repito que los productos a base de petrolato son solo remedios superficiales."

Para catarros, resfriados, dolores, etc., nada *penetra* como

PENETRO

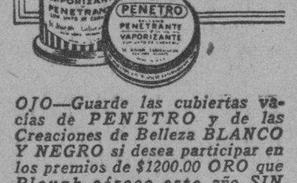

El Bálsamo Penetrante

OJO—Guarde las cubiertas vacías de PENETRO y de las Creaciones de Belleza BLANCO Y NEGRO si desea participar en los premios de $1200.00 ORO que Plough ofrece este año SIN CONCURSO. Para más detalles, infórmese en las farmacias o diríjase a Plough, Box 377, Memphis, Tenn., U. S. A.

LA ZARZUELA

Sobrecamas de Punto con sus cojines muy finos $4.50 juego.
Sobrecamas Piqué blancas y en colores $3.80
Estos precios son baratísimos. Procure verlos.
NEPTUNO y CAMPANARIO

DEMUESTRE SU BUEN GUSTO A CUANTOS LLEGUEN A SU HOGAR

El que llega por primera vez a su casa se fija en los CUADROS y forma juicio de usted según sean sus CUADROS.

Aprovéchese ahora y cambie sus CUADROS VIEJOS!!

"EL ARTE", Galiano 118.

Hágase UN BUEN RETRATO en Nuestro Estudio Fotográfico

✝

E. P. D.

La Sra. Doña Asunción Llaguno, Vda. del Dr. Fernández Paez

(Que falleció en esta ciudad, el día 20 de enero último)

Y debiendo celebrarse las honras fúnebres en sufragio de su alma, el Miércoles día 20 de los corrientes, a las 9 de la mañana, en la Iglesia del Sagrado Corazón (Reina), los familiares que suscriben, invitan a sus amistades para dicho acto.

Habana, 19 de Febrero de 1935.

Julia F. de Cobo; Dolores Fernández viuda de Alonso (ausente); Mercedes Fernández (ausente); Emilio Fernández Paez; Asunción, Manuel y Humberto Argudín; Manuel Fernández y Fernández; Julián Cobo.

POMPAS FUNEBRES
BERNARDO GARCIA
Zanja 75, esq. a Belascoaín. Telfs. U-7310, U-7650

JOYERIA "LE TRIANON"
RELOJES SOBREMESA
Arte Moderno, en Nickel Cromo, Madera y Cristal de colores. Precios muy módicos desde $5.00 a $25.00
De Nickel Cromo a $5.00 La casa de los Regalos Artísticos.
Salvador Fondón: GALIANO 91

E.C.D. 2016

Escenario y Pantalla

ENCANTO: «UNA MUJER FUE LA CAUSA»

¿Una mujer? No lo crean ustedes. En este caso no hay que buscar a la «femme», como en los melodramas. El mismo melodrama, que constituye una parte de la película, no pasa de ser un sueño, o más bien una pesadilla del protagonista, mientras le cuentan los diez fatídicos segundos en el «ring».

Se trata de un celoso y ya todos sabemos que un celoso no tiene nunca razón. Los celos tuvieron su razón de ser en la época del amor caballeresco, cuando las relaciones del hombre con la mujer se reglamentaban de acuerdo con un código inflexible, lleno de sutilezas pragmáticas. Una mirada, una sonrisa, una palabra, tenían entonces una significación desorbitada. Los amantes se gozaban en torturarse mutuamente, con desvíos y reproches ingeniosamente elaborados, que eran, en fin de cuentas, picantes incentivos para la pasión, algo así como la pimienta, que irrita la mucosa estomacal y aviva el apetito.

Hoy el amor resulta un juego demasiado franco para dar lugar a los celos. Además ha perdido aquel aire de misterio, que constituía el clima natural del celoso y la celosa. Hoy el amor tiene mucho de deporte juvenil y sano: o se juega limpio o no se juega. Eso es todo.

Por esta razón, la película estrenada ayer en el «Encanto» nos resulta un poco anacrónica. A pesar de que el cineturgo a htenido al inteligencia de confinar a la región del sueño su parte más trucu'enta. O de otro modo: ha puesto el melodrama entre paréntesis.

Todo lo que allí aparece—las angustias de un boxeador enamorado, la muerte del que cree su rival, su condena y su tránsito hasta la silla eléctrica; cosas todas que hielan el ánimo—pudiera haber ocurrido de no curarse el protagonista del prurito de los celos y dar un abrazo de amigo al que consideraba gratuitamente como un conspirador contra su felicidad conyugal.

Afortunadamente la comprensión triunfa. Y la comprensión es el antídoto contra los celos. Lo curioso protagonista, al recobrar el conocimiento después de un golpe en la es que la comprensión le venga al quijada. Pero ¡así es el cine!

Los principales intérpretes de esta película son: Nancy Carroll, la bella «ingenua»; George Murphy, que tiene por lo menos el tipo del boxeador, y Donald Cook, un galán que está ascendiendo en los repartos.

Francisco ICHASO

NOTAS

«LO QUE TODA MUJER SABE» EN EL CAMPOAMOR

¿Qué es lo que toda mujer sabe? En el drama que hoy se estrena por primera vez en Cuba, titulado «Lo que toda mujer sabe» se ha tratado de presentar un bosquejo de estas dos verdades: la mujer sabe que tiene que conservar el amor de aquel a quien quiere... y que debe aprender a reconquistar a su marido cuando otra trate de alejarlo de ella...

Ahora bien, Helen Hayes, la actriz inimitable, presenta una versión de cómo ella aprendió a conservar el amor de su marido en este drama, que estuvo sesenta semanas consecutivas en Broadway, que tiene la distinción de la actuación de todos sus protagonistas y ese algo de exquisita presentación y dirección que es peculiar de las películas de la Metro Goldwyn Mayer.

Con la enorme actriz Helen Hayes, actúan la encantadora Madge Evans y el nuevo gran actor Brian Aherne. Toda mujer casada comprenderá que la protagonista de este drama hizo muy bien en desafiar a aquellas que querían quitarle el amor de su marido. Toda la felicidad de la protagonista de este drama se encerraba en «Lo que toda mujer sabe...»; por eso, viendo esta cinta, comprenderán que hay cosas que debe saber toda mujer.

El viernes, «Aquí viene la armada», deliciosa película Warner con James Cagney, Gloria Stuart y Pat O'Brien. El martes que viene, una gran sorpresa, un gran espectáculo.

NACIONAL: «EL CHICO MILLONARIO»

Desde las 3.30 hasta las 11.30 de hoy, en todos los turnos del Nacional, podrá el público habanero deleitarse con «El chico millonario», la farsa cómico-musical de Eddie Cantor que ha llenado, con sus múltiples encantos, la actualidad cinematográfica de estos días. El programa integra también un grupo de escogidas variedades y estará regido por estos precios: Luneta, 40 centavos hasta las 6.30; 50 centavos después; niños, 20 centavos.

«Continental», la gran atracción del sábado 23, satisfacerá cumplidamente la curiosidad del público. «Continental» está por encima de todo elogio previo. Como comedia, es una de las más finas y divertidas que se conoce en el género. Como producción musical, hay en ella unas melodías deliciosas. Como revista, preciosos coros evolucionan al compás de la música ultramoderna, en escenarios deslumbradores.

«Continental» tiene como protagonistas a Fred Astaire y Ginger Rogers, la pareja que conquistó al mundo «lanzando» la carioca. Frescos los laureles de aquel éxito coreográfico, vuelven ahora a la cosecha de otros con «Continental», un baile todo distinción, originalidad y elegancia, destinado a la más rápida popularidad.

Pronto: «La hiena de la Quinta Avenida», con Evelyn Venable. Marzo 6, «Fuga apasionada», por Bing Crosby y Miriam Hopkins.

ESTRENO DE «EL TIO DE LA ARGENTINA» EN EL MARTI

Esta noche, en la tanda de las 10 y 20, se estrenará la comedia lírica de Federico Villoch y Jorge Ankermann, titulada «El tío de la Argentina».

En la tanda inicial, a las 8.45, va a escena la revista de actualidad, de Carlos Robreño y Rodrigo Prats, titulada «Serpentinas y confetti». En esta revista Rita Montaner toma parte y hace una verdadera creación en el cuadro de la música africana y en el tercero, donde baila canta y se acompaña al piano un tango secundada por Carmita Ortiz y Julio Richards.

El martes, estreno de «Soy tuya», de Pepín Rodríguez y Rodrigo Prats.

El 12 de marzo, homenaje a Armando Zapata y Ruper Fernández, con el estreno de «El gran caimán», de Carlos Robreño y Rodrigo Prats y muchas novedades.

«ROSA DE MADRID» EN EL PRINCIPAL

Atraídos por el buen espectáculo y por los precios bajos, el público de la Habana concurre asiduamente al Principal de la Comedia. Es por este motivo que la Empresa se esfuerza por cubrir los programas con lo mejor de su repertorio.

La Compañía de Eugenia Zúffoli actuará hoy solamente en función nocturna. La obra es un «repriss», original del gran poeta español autor de «Prostitución» Luis Fernández Ardavín, titulada «Rosa de Madrid» y, como la otra, toda en verso.

El personaje central, a cargo de Eugenia Zúffoli, es una de sus más felices interpretaciones.

Mañana se repondrá la discutida comedia del autor cubano César Rodríguez, Presidente de la Asociación de Repórters, titulada «Humano antes que moral», obra que el día de su estreno fué señalada como inmoral y acusada de insultar las buenas costumbres.

En la seguridad de que el público ha de ser el mejor juez de esta querella, su autor la ha puesto en manos del director de este conjunto, que la llevará a escena mañana en función nocturna, que comenzará a las 9 y 30 en punto.

Infimos precios siguen marcados para esta temporada que toca a su fin. 50 centavos la luneta numerada y 40 y 30 centavos sin numerar.

LA ORQUESTA FILARMONICA DE LA HABANA

El domingo próximo se ofrecerá en el teatro Nacional, el concierto reglamentario de la Orquesta Filarmónica de la Habana, la prestigiosa institución que dirige el maestro Amadeo Roldán.

El concierto de la Filarmónica de este mes, revestirá caracteres de extraordinario, a juzgar por el programa que comprende cinco primeras audiciones, además de dos obras interesantísimas.

Actuará como solista el notable y aplaudido barítono Manuel Millares, quien por sus facultades magníficas se destaca entre el conjunto de la Coral de la Habana, del cual forma parte.

«UNA MUJER FUE LA CAUSA» EN EL ENCANTO

Se repite hoy la producción Columbia de acción, romance y honda tragedia «Una mujer fué la causa», con Nancy Carroll, Donald Cook y George Murphy, programa que se completa con dos graciosísimas comedias, el Noticiario donde figuran las escenas del desastre del «Mohawk» y un cartón animado.

Mañana, a petición de numerosas familias, se repite la preciosa película de Shirley Temple, «El encanto del hogar», donde esta monísima pequeña artista actúa con Claire Trevor y James Dunn. Entre las primeras quinientas muchachas que asistan se repartirán fotos de brillo de Shirley Temple. Ultima oportunidad de ver en el aristocrático Encanto esta deliciosa película.

El jueves, el impresionante drama «Vaivenes del amor», donde el público tendrá ocasión de gustar nuevamente del fino sarcasmo y la intencionada sátira con que William Powell satura siempre sus geniales actuaciones. Junto a él, Myrna Loy, la que fué su compañera en aquella película inolvidable «Por sendas distintas» y la que nuevamente apareció con él en «La cena de los acusados». «Vaivenes del amor» es otra gran producción de la Metro Goldwyn Mayer.

FALTA AGUA EN GUANABACOA

El Alcalde de Guanabacoa, teniente del Ejército Constitucional, señor Rodríguez Acosta, en telegrama al Administrador del Acueducto de esta capital, le dice que el bombeo para el agua a aquella localidad es deficiente, y que constantemente está faltando ese indispensable líquido entre los habitantes de aquel municipio.

GACETILLAS

AUDITORIUM: «ENCADENADA»

El programa que presenta hoy el teatro «Auditorium» de Calzada y D, Vedado, teléfono F-4455, es altamente bien combinado. En los turnos de 4:00 y 8:30 la sensacional joya «El vagón de la muerte» por Charlie Ruggles Mary Carlisle y una Merkel. En tandas elegantes de 5:15 y 9:45, una revista, el cartón «Circus» y estreno de la monumental super-producción «Encadenada», de Joan Crawford y Clark Gable, secundada por Otto Kruger y Stuart Erwin.

Mañana: Dos estrenos: En tandas de 4:00 y 8:30: «Justicia Femenina» por Fay Wray y el cubano César Romero. En tandas de 5:15 y 9:45 la espectacular obra «Grandes Ilusiones» por Henry Hull, Jane Wyatt y Philip Holmes.

FAUSTO: «APRENDIO DE LOS MARINOS»

«Aprendió de los Marineros» interesante y sugestiva film es el «hit» de hoy en «Fausto». La interpretan Alicia Faye y Lew Ayres, dos astros. Será exhibida a las 3 y 30, 6 de la tarde y 10 p. m.

«A tú salud» de John Boles ocupa los turnos de la matinée, 5 de la tarde y 8 y 30. Se trata de una admirable producción musical, realizada a todo lujo y que cuenta entre sus atractivos el de que el galán-ídolo canta en ella la famosa tonada norteamericana «Wait at the gate-por Katie».

«Memorias de un Billete de Banco», amenísima cinta, figura entre las variedades que completan este estupendo programa.

La luneta, igual que la preferencia, solo costará 20 centavos hasta las 6 y 30: después 30 centavos; niños 15 centavos.

Mañana: «Caravana de Bellezas» por Jimmy Durante. Sábado 23: «Charles Chang en Londres» y «La Pata del Gato», por Harold Lloyd.

NEPTUNO: «CUESTA ABAJO»

Reiteradas demandas del público, a quien la empresa de «Neptuno» complace siempre con sumo gusto, llevan hoy otra vez a la pantalla de este teatro la encantadora película de Carlos Gardel titulada: «Cuesta Abajo». Se exhibirá en los turnos de las 2 y 30, y 5 30, y 9 y 30.

En la matinée y a las 8:15, podrá ser admirada Shirley Temple en «Dejada en Prenda», película que en la cual evidencia la genial chiquilla todo su talento escénico, con la colaboración de Adolphe Menjou y otras estrellas de primera magnitud.

Variedades: noticiario Metrotone y un cartón de Betty Boop.

Precios corrientes: luneta 20 centavos mayores y 10 centavos niños a todas horas.

Mañana: «La Farsa del Honor», con Ginger Rogers, Frances Dee y Bruce Cabot. Sábado 23: «Encadenada», Joan Crawford y Clark Gable.

PAYRET: «MADAME DUBARRY»

Hoy se estrena en «Payret» la linda película de Dolores del Río, «Madame du Barry» en la que obtiene un éxito sin igual y más vista en la Pantalla Gigante. Además también va en el programa la linda comedia «Esposas Coquetas» por todas las estrellas de Batacián. También se estrena en Cuba el Noticiario «Universal» y la variedad «Los Saltimbanquis».

Precios: 20 centavos luneta. Butaca o asiento de Palco. Mayores. Hasta las 6 y media y 30 centavos después. Niños 15 centavos. Tertulia o Paraíso 10 centavos.

Mañana: «Madame Du Barry».

Jueves 21: «El Conde de Montecristo» y «Vivamos otra vez».

RIALTO: «EL PAYASO DEL CIRCO»

Joe E. Brown se presenta hoy en «Rialto» en su mejor película «El Payaso del Circo» la comedia más jocosa que ha filmado este gran actor hasta la fecha, por lo tanto acudirán todos a verlo y pasar un buen rato riendo a mas no poder.

Otra gran producción se exhibe hoy «El Ultimo Beso» de James Cagney y la linda Joan Blondell. Además una comedia y un cartón.

Los precios: 20 centavos luneta y preferencia a todas horas.

Mañana: «El último beso» y «El Payaso del Circo».

Jueves: «Cautivo de su deseo» de Leslie Howard.

Viernes: Una gran película «Tu hijo» toda en español.

RIVIERA: «CARAVANA DE BELLEZA»

Hoy en las tanlas de 5 y 15 se estrena la gran producción por Jimmy Durante y Charles Butterworth «Caravana de Belleza», revista y comedia. A las 4 y 15 y 8 y 15 «La Cena de los acusados», por ZZZZZZ William Powell y Myrna Loy.

Jueves 21, estreno de la emocionante producción por Lyle Talbot, Frank Mc Hugh y Mary Astor «El terror vuelve».

Sábado 23, estreno de la simpática y gran producción por Robert Montgomery y Maureen O-Sullivan: «Sombras del Pasado».

Pronto: «La familia Barret», por Norma Shearer y Frederic March.

PRADO: «UNA NOCHE DE AMOR»

La Empresa del Teatro «rado», deseando complacer al numeroso público que lo ha solicitado exhibe nuevamente hoy a las 3 y 30 «Una noche de amor», película que constituye un gran espectáculo. Como figura principal Grace Moore, famosa cantante del Metropolitan Opera House de New York.

«Casada sin intención», interesante drama por Neil Hamilton, Florence Rice y con un cartón y una variedad.

Mañana se repite el mismo programa y del jueves 21 al domingo 24 «Ahora y siempre», por la pequeña estrella Shirley Temple, Carole Lombard y Gary Cooper.

TRIANON: «VIVAMOS OTRA VEZ»

En la tanda de las 4: Ronald Colman y Loretta Young en la interesante cinta «La Venganza de Drumond,» revista Metro y la regia creación de Artistas Unidos, «Vivamos otra vez.» por Fredric March y la genial actriz rusa Ann Sten.

A las 8 y 30: «La Venganza de Drumond».

En la de 9 y 45: revista Metro y «Vivamos otra vez».

Mañana: últimas exhibiciones de «Vivamos otra vez» y «Las Aventuras de Cellini».

Jueves y viernes: Dolores del Río en la cinta Warner, «Madame du Barry».

Para sábado y domingo se anuncia el estreno de «Caravana de Belleza», por Jimmy Durante y un grupo de mujeres preciosas.

REGINA: «EL PAYASO DEL CIRCO»

¡Todos vengan a «Regina» a morirse de Risa hoy, viendo a Joe E. Brown en su mejor película! «El Payaso del Circo,» una vez más de nuestra este gra nactor cómico todo lo que vale en su género. También se exhibe la linda película «El último beso» del simpático James Gagney secundado por Joan Blondell. Se completa el programa con un Cartón y una comedia.

Precios: 15 centavos mayores hasta las 6 y 30 y 20 después.

Mañana: El mismo programa.

Jueves: «Cautivo del deseo», de Leslie Howard y la interesante película de las Selvas «El cargamento salvaje».

Viernes: «Tu hijo», toda hablada en español.

LARA: «ADORABLE» Y «LA CALANDRIA»

Se exhibe hoy en el magnífico cine «Lara», de Prado y Virtudes, con el mejor confort, dos soberbias e interesantes películas. Función corrida desde las dos a las 11, con Comedia, Variedad y Cartón. Magistral producción «Adorable» de Lilian Harvey. Soberbia atracción suprema, en español, «La Calandria», de Carmen Guerrero. Mañana, «Prisioneros del Pasado» y «Entérate Mundo». Jueves, «El Payaso del Circo» y «Esposas Coquetas».

OLIMPIC: «EL VALOR DE CHARLIE CHAN»

Para hoy se anuncia en el cine de las familias del Vedado, el siempre preferido «Olimpic», de Avenida Wilson y B, teléfono F-6263, dos monumentales y valiosísimas películas, y por eso no dudamos que será un éxito de taquilla. En tandas de 6.30 y 8.30 comedia y variedad. Colosal producción revista «Párese y aplauda» de John Boles y la monísima niña de 5 años Shirley Temple. A las 5.15 y 9.45 la sorprenden y grandiosa joya «El valor de Charlie Chan», de Warrer Oland. Mañana «Juguestes de Hollywood» y «Adorable».

MODERNO: «EL CONDE DE MONTECRISTO»

Con éxito enorme viene exhibiéndose esta grandiosa y muy exquisita película basada en la novela de Alejandro Dumas «El Conde de Montecristo» que ocupa lugar preferente en el cartel de hoy. Este modernísimo y simpático cine, cuenta con los mejores programas, la más clara proyección y el más perfecto sonido. En tanda y noche, comedia y variedad. Suntuosa y bella producción «La mal juzgada», de Maureen O'Sullivan. La maravilla de la temporada «El Conde de Montecristo», por Elissa Landi y Robert Donat. Mañana otro regio programa.

LIRA: «EL CONDE DE MONTECRISTO»

Hoy un gran estreno en el simpático «Lira», y podemos asegurar que habrá de verse invadida la espaciosa y confortable sala, ante el monumental programa que para hoy ha seleccionado la Empresa. Función corrida desde las dos y noche a las 8.15 con comedias y variedades. Regia atracción «Consejo a los enamorados», de Lee Tracy. La maravillosa y estupenda super joya, basada en la novela de Alejandro Dumas, «El Conde de Montecristo» de Elissa Landy y Robert Donat. Mañana «Renovemos el amor».

VERDUN: «AUNQUE NO ME QUIERAS»

Un bonito programa ha seleccionado la empresa del Teatro Verdún, el preferido por todos; hoy se estrena la encantadora super joya dramática titulada «Aunque no me quiera», secundada magistralmente por Ruth Chatterton. En segundo lugar se pondrá la lujosa films por Warren Williams y monísima Ginger Roger titulada «Gente de arriba», un bonito cartón, revistas y comedias; los precios son populares matinée y tanda 5 centavos todos; por la noche mayores 10 centavos ;niños menores de 10 años 5 centavos. Mañana «La llama revivida» y «¡Qué mujer!»

INGLATERRA: «NO QUEREMOS OTRO PADRE»

Son Rafael y Consulado: M-5527; 10 centavos de 1 y media a 6 y media, y 15 centavos después; niños 10 centavos a todas horas.

Hoy, tarde y noche, la variedad «Parece increíble», y el cartón «Ahí viene el lobo», y las superproducciones, «No queremos otro padre», magistral film, por Adolfo Menjou y Dorys Kenyon; y «Cuando el amor muere», super excelsa producción por Binnie Barnes y Frank Morgan.

A las 5 p. m., «No queremos otro padre», y «Cuando e lamor muere».

Mañana, «Seamos Salvajes», por Claudette Colbert, y Hebert Marshail y «Bolero», por George Raft y Carole Lombard.

Jueves, «Melodía de Primavera», por Lanny Ross y Charles Ruggles.

Sábado «El escándalo», en español, por Enrique del Campo y Carmen Guerrero; y «La señora no se opone», por Binnie Barnes.

WILSON: «NO QUEREMOS OTRO PADRE»

Belascoain y San Rafael, U-5863. 10 centavos de 1.30 a 6.30. 15 cts. después. Niños 10 cts. a todas horas.

Hoy, tarde y noche, la variedad «Parece increíble» y el cartón «Ahí viene el lobo»; y las super producciones «No queremos otro padre», atracción suprema por Adolfo Menpou y Reginald Owen; y «Cuando el amor muere», super excelsa film por Binnie Barnes y Frank Morgan.

A las 5 p. m. «No queremos otro padre» y «Cuando el amor muere».

Mañana: «Seamos salvajes», por Claudette Colbert y Herbert Marshall, y «Bolero», por George Raft y Carole Lombard.

Jueves: «Melodía de Primavera», por Lanny Ross y Charles Ruggles.

Sábado: «El escándalo», por Enrique del Campo y Carmen Guerrero, en español, y «La señora no se opone», por Binnie Barnes.

MENDEZ: «WONDER BAR» Y «KID SIMPATIA»

Para hoy, en tanda y noche, ha combinado la empresa de este simpático y cómodo cine, de Santa Catalina y Juan Delgado, en Santos Suárez; teléfono I-7325, un programa monumental. Comienza con comedias y cartón. Lujosa, exquisita y bella super joya «Wonder Bar», de Kay Francis, D. Powell y Al Johnson. Divertidísima y soberbia producción «Kid Simpatía», de Pat O-Brien y Kay Francis. Para mañana otra gran sorpresa con dos bellas películas del agrado del público.

FLORENCIA: «EL VALLE DEL NUDISMO»

La empresa del gran cine «Florencia», de San Lázaro y San Francisco, en beneficio de su público, ha combinado, a partir de mañana miércoles una rebaja de precios, en función de 2 a 6.30, mayores 10 centavos y después 15 centavos; niños a todas horas 10 cts. Precios éstos de lunes a sábado y los domingos, mayores 20 y niños 15, a todas horas. Para hoy, de 2 a 11.30 y a precios de costumbre, cartón y variedad. La interesante e instructiva cinta «El valle del nudismo», tomada del natural. Bellísima y muy atractiva producción «Juguetes de Hollywood», de Phillips Barrington. Mañana: «Por sendas distintas» y «Amores en Hollywood».

CUBA Y ROJO: GRANDIOSO PROGRAMA

El gran cine «Cuba», con su nuevo y valioso equipo sonoro, ofrece para hoy, en tanda de 5 y noche 8.15. Cartón ycomedia. Sensacional y emocionante super joya «La dama espía», de Nils Asther y Fay Wray. Regia y colosal producción «Pecador a medias», de Joel McCrea y Sally Blane. Mañana: «Modas de 1934» y «La llama revivida».

El concurrido cine «Rojo», de Monte y A. Recio, ha seleccionado para hoy, en tanda y noche, dos soberbias películas, comenzando con comedia y variedad. Magistral producción «El diablo se enamora», de Víctor Jory y Loretta Young. Sensacional y valiosa atracción suprema «La isla del misterio», de Preston Foster y Heather Angel. Mañana: «La torre sombría» y «Wonder Bar».

BELGICA Y VIOLETA: DOS GRANDES CINES

En el magnífico y confortable cine «Bélgica» con los adelantos más modernos, se exhiben hoy, en tanda y noche, dos interesantes películas, comenzando con preciosa comedia y variedad. Bellísima y valiosa super joya «La locura de Shanghai», de Spencer Tracy. Magistral producción, en español, «La ciudad de cartón», de Catalina Bárcenas. Mañana: «Así ama la mujer» y «La cena de los acusados».

El concurrido cine «Violeta», con su buena proyección y perfecto sonido, cuenta para hoy en tanda y noche, con dos soberbias películas, comenzando con comedia y variedad. Sorprendente y exquisita super joya «Yo creí en tí», de John Boles. Delicada y maravillosa producción «Virgencita», de Janet Gaynor. Mañana: «Broadway al desnudo» y «Padre e hijo».

UNIVERSAL: MONUMENTAL PROGRAMA

Están de plácemes los asiduos concurrentes a este gran espectáculo del sonido perfecto y clara proyección, con el programa que para hoy, en función de 1 a 6 y de 6.30 a 11, anuncian sus carteleras, dando comienzo con una preciosa comedia y variedad. Se exhibirá completa la grandiosa serie en 12 emocionantes episodios «El tesoro del pirata», de Richard Talmadge, Walter Miller y William Desmond. Simpática e interesante cinta «Pecadores a medias», de Joel McCrea. Mañana «La señora no se opone» y «Sombras del presidio».

Defunciones ocurridas en la Habana

DOMINGO

Magdalena Valdés blanca, 60 años, Subirana 10. Insuficiencia mitral.

Manuela Gil, mestiza, 46 años, Mangos 2 letra L, Tuberculosis pulmonar.

Mercedes Arango, negra 43 años, Salud 134, Bronconeumonía.

María Rodríguez Doval, blanca, 59 años, San Indalecio sin número. Anemia perniciosa.

Emilio Sánche Saavedra, blanco, 30 años. Quinta La Benéfica, Apendicitis aguda.

Rolondo Filiberto Guzón Biangel, blanco, 14 años, Línea esquina a 1. Septicó pichemia.

Engracia Coro, blanca, 40 años, Lugareño sin número, Angina de Ludwing.

Herminia Arjona blanca, 43 años, Sala A, H. Emergencia, Enteroptosis.

Renato Alfonso, blanco, 54 años, Zulueta 36 Neoplasia pulmonar

Carolina Fresneda, negra 54 años, Reparto Las Yaguas, Bronco pneumonia doble.

Enrique Piña, blanco, 81 años, Morro 9, Bronco pneumonía.

Dolores Rodríguez blanca, 39 años, H. de Paula, Tuberculosis pulmonarl

Severino Villa, blanca, 6 años, Serafines 62, Bronconeumonía.

Elena Valdés, mestiza, 40 días, Recreo 2 Debilidad Congénita.

Dolores Medina, blanca, 63 años, Gloria 25, Cáncer del estómago.

Caridad Seull, mestiza, 12 años, Hospital Mercedes, Meningitis tuberculosa.

Ana Pujol, blanca, 70 años, Terece número 128, Miocarditis aguda.

LUNES

Severo Torrens mestizo, 76 años, B, sin número reparto Poey, Asistolia

Carmen Lorenzo Díaz, mestizo 32 años, H. Universitario, Peritonitis aguda.

Carmen Seijas Rodríguez, blanca, 39 años, Regla y Remedio, Cirrosis del hígado.

María Antonia Roché, mestiza, 29 años, Campanario 93, Tuberculosis pulmonar.

Roberto Trujillo Rojas blanco 21 años, Figuras 6, Tuberculosis pulmonar.

Jesús Rey, blanco, 48 años, Maloja 45, Nefritis intersticial.

Nicolasa Rosate blanca, 37 años, H. Universitario, suicidio por envenenamiento.

Adolfo Abbadie Lamar, blanco, 71 años, Enamorados 72, Hemorragia cerebral.

José Martínez Castillo, mestizo, 6 días, Línea y 2, Debilidad congénita

Julián Hernández Prendes, negra, 4 años, Hospital sin número, Gastro Enteritis.

Rafael Batista Guillén, blanco, 19 años, 15 número 53 Lawton, Bronquitis crónica.

Rufino Cabrera, negro, 50 años, H. Las Animas, Fiebre tifoidea

Avelina Ramos Bello, blanca, 24 años, Hospital Universitario, Tétano.

Un desconocido, blanco, 55 años, H Municipal. Traumatismo por aplastamiento.

Beatriz Valdés, blanca, 3 meses, Pocito 11 Víbora, Infección intestinal.

Andrés García Morales, mestizo, 2 meses y medio, Factoría 17, Malformación congénita.

Félix Wilson Castañeda, mestizo, 29 años, Sitios 101, Tuberculosis pulmonar.

Joaquina Gómez González, blanca, 63 años, S. Joaquín 33, Asistolia

Carlos Rincado Pérez, blanco, 36 años, Cerro 649, Cáncer del testículo.

Marcos Vega Vega, blanco 56 años, Clínica G. Reyes, Peritonitis por apendicitis.

Clara Luz Fernández Morales, blanca, 4 años, H. Universitario, Ulcera gástrica.

Angel Romay Navarrete, negro, 72 años 22 entre 15 y 17, Síncope cardiaco.

Enrique Menéndez blanco 57 años, calzada y 19, Colecistitis.

Domingo Cabrera Pérez, blanco, 57 años, 12 sin número Batista, Grippe.

CARTEL DEL DIA

POR LOS TEATROS:

PRINCIPAL:—A-6737. A las 9 y30: «Rosa de Madrid».

MARTI:—A-1851. A las 8:45: «Serpentinas y Confetti». A las 10 30: «El Tío de la Argentina».

POR LOS CINES:

ENCANTO:—A-4433. A todas horas: Una mujer fué la causa» con Nancy Carroll, comedia y revista.

CAMPOAMOR:—A-7054: A todas horas: «Lo que toda mujer sabe» (estreno) con Helen Hayes, comedia y revista.

NACIONAL: A-3730. A todas horas: «El chico Millonario» con Eddie Cantor, comedia y revista.

AUDITORIUM:—«Encadenada» y «El vagón de la muerte».

PAYRET:—«Madame du Barry y «Esposas Coquetas».

FAUSTO:—«Aprendió de los Marinos» y «A su salud».

NEPTUNO:—«Cuesta Abajo» y «Dejada en Prenda».

PRADO:—«Una noche de amor» y Casada sin intención».

RIALTO:—«El payaso del Circo» y «El último beso».

REGINA:—«El payaso del Circo» y «El último beso».

RIVIERA:—«Caravana de Belleza». «La Cena de los Acusados».

TRIANON:—«Vivamos otra vez» «La venganza de Drumond».

LARA:—«Adorable». «La Calandria».

OLIMPIC:—«El valor de Charlie Chang». «Párese y Aplauda».

MODERNO:—«El Conde de Montecristo». «La Mal Juzgada».

LIRA:—«El Conde de Montecristo» «Consejo a los Enamorados».

VERDUN:—«Aunque no me quieras». «Gente de Arriba».

INGLATERRA:—«No queremos otro Padre». «Cuando el Amor Muere».

WILSON:—«No queremos otro Padre». «Cuando el Amor Muere».

MENDEZ:—«Wonder Bar». «Kid Simpatía».

FLORENCIA:—«El valle del Nudismo». «Juguetes de Hollywood».

CUBA:—«Pecadores a medias». «La Dama Espía».

ROJO:—«El Diablo se enamora». «La Isla del Misterio».

BELGICA:—«La locura de Shanghai». «La ciudad de Cantón».

VIOLETA:—«Yo creí en tí». «Virgencita».

UNIVERSAL:—«El tesoro del Pirata». «Pecadores a Medias».

VIVES:—«Estigma Liberador. Cuando el Amor Muere».

APOLO:—«El Incomparable Elmer». «Veinte millones de enamoradas».

MARAVILLAS:—«Malas Compañías. «Por Sendas Distintas».

MAXIM:—«Melodía de Primavera» «La esposa del domador».

Encontrado en el Malecón el dedo de Chaple

La explosión lo lanzó sobre el portal de la morada del doctor Francisco Etchegoyen

El sargento Calderín, que presta sus servicios en la Tercera Estación, se personó en la mañana de ayer en la casa sita en Malecón número 16, por aviso del inquilino de la misma, doctor Francisco Etchegoyen, de que en el portal había aparecido el dedo de una mano.

Pudo comprobarse, a través de las investigaciones practicadas, que dicho dedo corresponde a la mano del menor Bernardo Chaple O-Farrill, que como publicamos en nuestra anterior edición, le fué arrancado al ser víctima de una bomba que hizo explosión en aquel lugar, cuando, en unión de sus familiares, contemplaba el paseo de carnaval.

El dedo ocupado fué enviado al Necrocomio, dándose cuenta con lo actuado a la autoridad judicial correspondiente.

HOY ENCANTO
UNA MUJER FUE LA CAUSA
Nancy CARROLL
Donald COOK George MURPHY
MAÑANA HOMENAJE A SHIRLEY TEMPLE en "EL ENCANTO del HOGAR"
CON REGALO DE FOTOGRAFIAS DE LA "REINECITA" DE LA PANTALLA

MUSICA Y MUSICOS

TOSCANINI CON LA FILARMONICA

Nos referimos a la Filarmónica de Nueva York en su concierto del domingo pasado al mediodía.

Comenzó el máximo maestro de la batuta un ciclo especial de música de Brahms, con la primera Sinfonía, obra de extraordinaria dramaticidad a la que Hans Von Bülow consideró mérito suficiente para ser colocada al lado de las nueve sinfonías de Beethoven, llamándola «La Décima Sinfonía».

Se asegura que esta es la primera vez que se dirige la primera Sinfonía de Brahms, no teniendo Toscanini conocimiento de que haya sido dirigida anteriormente y por lo tanto la versión de dicha sinfonía dada por Toscanini no está basada en precedente o tradición alguna.

Como todo lo que acomete el eximio director italiano, su interpretación de la obra maestra de Brahms ha sido algo extraordinario y magnífico.

En el tercer movimiento, después de una agitada introducción se escucha el corno en su tema famoso, acompañado por las cuerdas. Es quizá éste uno de los pasajes más inspirados de toda la música de Brahms y como lo dirigió Toscanini el domingo, transporta a las puertas del mismo cielo...

Para el domingo 24, Toscanini continuará su homenaje a Brahms, ejecutándose entre otras obras el Concierto para violín que tendrá a su cargo el admirable Jascha Helfetz.

LOS CONCIERTOS DEL DOMINGO

María del Carmen Vinent, soprano, cantó en el Principal de la Comedia obras de Sibella, Rossini, Bellini, Faccio, Puccini y un grupo de canciones populares de Cuba y Sur América, recibiendo muchos aplausos.

Con ella colaboraron el profesor Carlos Fernández Vilá, la soprano Hilda Guerra, y recitando el joven artista Ricardo Obeso. También el cuadro escénico del Círculo de Bellas Artes que con tanto acierto comanda el profesor Pedro Boquet, actuó en el entremés de Porcellat titulado «De Pesca» y en el que se lucieron los jóvenes Merceditas Díaz y Mario Barral.

En el Nacional el barítino Barbarrosa ofreció un concierto con la cooperación valiosa de Hortensia Coalla y Santos Menéndez.

EN EL CONSERVATORIO NACIONAL

Esta tarde a las 4 se efectuarán ejercicios públicos de los grados superiores y graduadas en el Conservatorio Nacional.

Los números de violín serán acompañados por la Srta. Fidelmina Torroella.

Prometen ser muy interesantes De ellos daremos cuenta oportunamente.

LUISA LEPA-VES

Esta distinguida cantante prepara un recital de canciones clásicas que por primera vez serán cantadas en español.

Se efectuará el próximo sábado 23 en los salones del Hotel Nacional a las 9 y media de la noche.

Acompañará a la artista el conocido pianista ruso Jascha Fischermann. Las localidades pueden adquirirse al precio de un peso en el Hotel Nacional.

SUSCRIBASE Y ANUNCIESE EN EL «DIARIO DE LA MARINA»

Compañía Trasatlántica Española

(Esta Compañía mantiene servicio mensual con vapores correos sin interrupción durante todo el año entre Cuba y España y viceversa).

El rápido vapor correo

"HABANA"

saldrá directo el 15 DE FEBRERO

Para VIGO, CORUÑA, GIJON, SANTANDER Y BILBAO.

El rápido vapor correo

Marqués de Comillas

saldrá para VIGO, CADIZ Y BARCELONA —vía New York— 18 DE FEBRERO

Más informes: GARCIA & DIAZ, Ltda. Agtes. Grals. Palacio de la Lonja. Telefs. M-6911 y M-6912. Habana.

NACIONAL Desde las 3½ EDDIE CANTOR "EL CHICO MILLONARIO" KID MILLIONS 40 y 50¢

FAUSTO Desde las 3½ "APRENDIO DE LOS MARINOS" Helen FAYE "A TU SALUD" John BOLES 20¢ 30¢

NEPTUNO Desde las 2½ "CUESTA ABAJO" Carlos GARDEL y "DEJADA en PRENDA" Shirley TEMPLE 20¢

En el NACIONAL Sabado 23 "CONTINENTAL" (GAY DIVORCE)

M.E.C.D. 2016

LOS RESFRIADOS SON PELIGROSOS

CREO-TERPINA WAMPOLE

CALMA LA TOS Y FACILITA LA EXPECTORACION

ACEPTE SOLAMENTE EL WAMPOLE LEGITIMO

REGLANAS

Por ALEJANDRO PEREZ PEREZ

NUEVA DIRECTIVA

De la Asociación de Caballeros Católicos.

Unión de Regla.

Han sido electos el día diez de los corrientes, los siguientes:

Presidente: Vicente Nonell.

Vice-presidente: Antonio González Regalado.

Secretario: Juan G. de León.

Vice-secretario: Fernando Prats.

Tesorero: Juan Cabezas.

Vice-tesorero: Francisco Inchausti.

Abanderado: Fulgencio Rodríguez.

Vice-abanderado: Pedro Padrón.

Vocales: Valentín Fontela, Virgilio González, Alfredo Hevia, Manuel Soler, Silvino Martínez y J. M. Hersandorena.

El próximo domingo, a las tres de la tarde, se llevará a efecto la toma de posesión, en el local social de esa católica asociación.

Acto se que ha de resultar muy animado.

Y para el cual he recibido atenta invitación.

La que apradezco.

Con mis deseos.

De que los nuevos funcionarios de los Caballeros Católicos de Regla, ob tengan los mayores éxitos en sus respectivos cargos.

SENTIDA MANIFESTACION

De dolor.

Tal fué el entierro le la angelical niña Regla Luisa Massip y Becerra, adorada hija de los esposos Zaida Becerra de Massip, y Federico Massip, amigo muy apreciado, perteneciente al cuerpo de policía de Regla.

Quienes pasan por el inmenso dolor de haber visto desaparecer para siempre, trágica inesperadamente, a su idolatrada Regla Luisa.

¡Pobre ángel!

A poca ditsancia de la casa de sus padres—de donde acababa de salir con la alegría propia de sus siete años, en unión de otras amiguitas,—fué arrollada por un auto y pocas horas después entregaba su alma inocente y pura, al Supremo Hacedor.

¡Cuántos a llorarla!

Una gran manifestación de duelo acompañó su cadáver hasta el Cementerio de esta localidad, y en ella estaban representadas todas las clases sociales de Regla, donde de tantos afectos gozan sus inconsolables padres.

Para ellos, quede consignado aquí, mi pésame.

UNA CARTA

Muy sentida.

Se ha recibido el señor Santiago Pachón Magariño, presidente de la Sección de Duelo y Beneficencia del Centro Español, del vocal de la Junta Directiva señor Nicolás Bobempo.

En ella expresa su agradecimiento a la referida Sección y a los asociados todos de la sociedad hispana, por haberle acompañado en el entierro de la infortunada niña Regla Luisa Massip, que aunque no era familiar suyo, la contaba como si lo fuera, por el cariño y afecto que le unía a la misma.

Agradecimiento ese, que también hace Botempo en nombre de los familiares de la pequeña y nunca bien llorada niña.

A sus compañeros todos.

Del Centro Español.

NOTA DE DOLOR

El pasado jueves.

Y a la avanzada edad de ochenta y siete años, dejó de existir la respetable señora Celia Bellido de Luna y Balbosa, dama de grandes virtudes y altamente apreciada por sus bondades.

Su entierro, efectuado en nuestra necrópolis, fué una fiel exposición de la simpatía que gozaba entre nosotros.

Vaya con estas líneas mi pésame, para sus hijos Mario, José Agustín e Irene.

Y para sus nietos, mis apreciados amigos Angel, Rafael, Modesto, Eveliio, Miguel y Aracelio Alvarez Bellido de Luna.

¡Paz a sus restos!

AUMENTA POR DIAS

El entusiasmo.

Entre nuestras damitas.

Para asistir al grandioso baile de carnaval que se efectuará en los salones del prestigioso Centro Español de Regla.

El dos de Marzo.

Toca ya a su fin el gran adorno escenográfico que para estas fiestas carnavalescas ha confeccionado la dinámica Sección de Fiestas que con Panchito Salazar e Iralda.

La que ha dispuesto que—para que todos puedan observar con anticipación esas iniciativas de atracción—permanezcan abiertas al público las puertas del Centro, el próximo domingo, día 24, fecha conmemorativa del Grito de Baire..

La hora de apertura será de siete y media a nueve de la noche.

Sépanlo, especialmente, nuestras damitas.

Las que serán atendidas por la legión diplomática de la Sección de Fiestas.

Que tantos éxitos está conquistando.

Para la sociedad hispana.

ESTA NOCHE

En el coquetón teatro «Regla».

Reaparecerá el aplaudido y elegante «show» mexicano de las hermanas Eva y Alicia Pérez Cabo.

Que tantos éxitos obtuvieron el pasado mes.

Por la uniformidad de sus bailables y por lo variado de sus programas y lujosa presentación.

Es la cita obligada.

La función de esta noche en el popular teatro «Regla».

UNA INVITACION

La he recibido.

Para el animado baile que se efectuará en «Villa María».

El día nueve de Marzo.

Y el que será amenizado por dos aplaudidos conjuntos musicales:

La orquesta de Tata Alfonso, con su cantante Raúl Alvarez.

Y el septeto «Ultramar» que dirige Faz y que se ha impuesto en nuestros salones por su armonía y programas.

Cincuenta centavos es la pensión señalada.

Para disfrutar de ese baile del día nueve de Marzo.

En «Villa María».

Así se me informa.

Y con gusto lo consigno.

Acotaciones a un trabajo de "El Mundo"

Eusebio Adolfo Hernández no oculta su modo de pensar. Una carta sobre asuntos cubanos

París, enero del 35.

Sr. Dr. José I. Rivero, Director del DIARIO DE LA MARINA.

Muy distinguido Director y amigo: Si las exigencias de ese gran diario lo permiten, quisiera la publicación —muy agradecida—de las líneas de aclaración siguientes.

Afmmo. compatriota y amigo,

Eusebio Adolfo Hernández.

París, Enero del 35.

Sr. Enrique Palomares, Director de «El Mundo».

Muy distinguido señor Director:

Me dirijo a usted para una aclaración, por haberse publicado un suelto en su periódico, en recuerdo de mi padre, a fines del último noviembre; en el cual artículo, no obstante lo bien intencionado del mismo, se dice aproximadamente lo que sigue: Eusebio Hernández, a quien entre otras cosas, se ofreció un acta para su hijo Eusebio Adolfo, rechazó la oferta «del tirano», etc.

Reconozco a Cuba, mucho más de lo que pueda yo tenerlo, derecho sobre la personalidad de mi padre, bajo inspiraciones de verdad y justicia; con esa simpatía a cuyo calor se hace crítica imparcial y fecunda.

—«Nadie las mueva»...

Pero si me abstengo, a ese respecto, de todo comentario, me interesa que **no se adultere mi actitud**, siquiera indirectamente y por casualidad.

No rindo, señor Palomares, pleitesía al «antimachadismo». Lo que con más calor defiende todo ánimo independiente, es la propia manera de pensar (el derecho a pensar por sí mismo). Y en país como Cuba, se añade a esa razón, la sumamente patriótica de no ceder a ciertas influencias exóticas, impuestas a sangre y a fuego desde la deposición del Presidente cubano por el señor Sumner Welles.

En 1914, y más tarde, en 1917, no imité a los que maldecían del señor Campos Marquetti (porque, desde la Cámara, se mostraba mal convencido de que fuera... ¡deber patriótico! lanzar al campesino cubano sobre las trincheras de Europa). Por el contrario, ví con alivio las bienandanzas de la Revolución rusa, en 1917; lo cual venía a impedir la continuación de la guerra «mundial», por otros interesadamente prolongada.

Del propio modo, ahora me paso de «mot d'ordre», venga de Moscú o de Washington; y en lugar de rendir tributo a fórmulas vacías (no por mí aceptadas), me satisface proclamar mi amistad hacia el general Gerardo Machado, así como pienso que su obra de gobierno, ni es desdeñable, ni refleja otra cosa, a mis ojos, que la capacidad cubana para el gobierno propio (después de Machado, ¿quién puede negarla?), y que nuestro amor a la independencia y prosperidad de la patria, que no son, para un pueblo, sino decoro y personalidad.

Ignoro si «la libertad de la prensa», de que es prueba, ya lejana en el tiempo, la destrucción del diario liberal «Heraldo de Cuba», me será favorable: que publique usted esta carta, o se vea en la imposibilidad de hacerlo, desde año y medio la suerte está echada; y con cuantos aman a su tierra, que son, en Cuba, casi todo el cuerpo electoral (blancos y negros), seguiremos nuestro camino...—ellos y yo—, hasta obtener que nos sean restituidas «las carboneras», enclavadas en la soberanía de Cuba; cadenas sin justificación ni necesidad para nadie—ni para Cuba ni para el pueblo americano— que convierten en «pedazo de papel» la famosa **Joint Resolution**, que prometió respetar nuestra independencia política, sin protectorados.

Atento s. s. y compatriota.

Dr. Eusebio Adolfo Hernández.

P. S.—Gracias expresivas por el artículo que da motivo a esta carta. Vale.

Crónica Habanera

(Continuación de la Pág. CINCO)

CUCA VALIENTE

LIGA CONTRA EL CANCER

Grande es el interés que reina en nuestra mejor sociedad, para asistir a la fiesta de la Liga contra el Cáncer.

Como hemos anunciado, dicha fiesta tendrá lugar el domingo 3 de marzo, en Sans Souci.

Y viene siendo organizada por el entusiasta y muy activo Comité de Damas de la Liga contra el Cáncer, que preside la distinguida señora Mercedes Crusellas de Santeiro.

Son muchos los atractivos que se preparan, principalmente una comida de gala, seguida de baile durante toda la noche.

Los bellos y hermosos jardines que circundan el simpático restaurant, aparecerán radiantes de luz y de belleza.

Miles de bombillas de diversos colores darán a la arboleda un aspecto encantador.

Alrededor del edificio, se instalarán grandes reflectores.

También en los salones y el patio interior, la iluminación será fantástica.

La Compañía Cubana de Electricidad ha cedido, gratuitamente, todo el flúido que se consuma esa noche en Sans Souci.

Además del show de Sans Souci, se bailará un vals de exhibición en el que toman parte doce parejitas del gran mundo.

Parejitas de muchachas y jóvenes, entre las que figura la bella y muy graciosa señorita Cuca Valiente y Ponce de León, cuyo retrato aparece en esta crónica.

Será un éxito esta fiesta.

EL CONCIERTO DE LA FILARMONICA

Grandioso, de interés excepcional, el concierto organizado para el domingo próximo por la Orquesta Filarmónica de la Habana.

Concierto mensual en honor de sus asociados, que tendrá como atractivo principal, la presentación del barítono Manuel Millares, cantante de los más destacados de nuestro mundo artístico.

Este acto, llamado a resultar un acontecimiento, tendrá lugar a las diez y media de la mañana, en el gran teatro «Nacional».

En el programa, que comprende dos partes, figuran muy bellas obras, algunas de las cuales serán ejecutadas en primera audición, entre las que se destaca «Muerte y transfiguración, gran poema sinfónico, de Strauss.

CUSA CARRILLO

La bellísima y distinguida señorita Cusa Carrillo y Mendoza, tan admirada en los salones del gran mundo, se encuentra de nuevo en la Habana.

La señorita Carrillo disfrutó de una grata temporada en los Estados Unidos, la mayor parte del tiempo en Washington, en la residencia de la familia Portuondo.

Bienvenida.

DEL LYCEUM

Hoy, a las cinco y media de la tarde, el doctor Salvador Massip, distinguido catedrático de la Universidad, ofrecerá una conferencia en los salones del Lyceum.

Conferencia interesantísima, que se titula «Las ideas geográficas del Dante».

A propósito de la culta sociedad femenina, ponemos en conocimiento de los interesados, que hasta mañana, miércoles, se pueden enviar trabajos para el concurso fotográfico.

Los premios se discernirán el viernes, a las cinco y media de la tarde, integrando el jurado nuestro compañero Conrado W. Massaguer, el conocido artista fotográfico Paul Warner y la señorita Ilse Erythropel, de la directiva del Lyceum.

BAILE DE TRAJES

El domingo, en horas de la noche, se celebró una bella fiesta en la lujosa residencia que posee en el Vedado, el distinguido matrimonio doctor Octavio Verdeja y Rosa Aramburu.

Gran baile de trajes organizado por las señoritas de la casa, Rosilda y Matty Verdeja, tan graciosas las dos, y por la bella señorita Graciella Ruiz Herrera.

Luciendo vistosos trajes, se presentó una legión encantadora de señoritas.

Nenita Villa, de Charra Mexicana; Olga Rodríguez Plasencia, de Gitana; Violeta Basterrechea, de Valenciana; y Fifi Roberts, de Maja.

Olga, Elsa y Raquel Richardson, de Camareras de Luis XV.

María Isabel Núñez, de Española; Carmelina Villa, de Fado Portugués; Margot Rodríguez, de Dama Antigua; Bebita Suárez, de Cigarrera; Marina Tamargo, de Valenciana.

Alicia Rodríguez Alvarez, de Gitana; Paquita Villa, de Gitana; Elvira Pérez Vich, de Gallega; Julia Tamargo, de Dogaresa.

Y las tres organizadoras con Beba Smith y Ofelia Carrerá, de Aldeanas Australianas.

Entre los jóvenes se encontraban, Juan Mederos, Freddy Alexander, Walter Fershmann, Paquito Pérez Vich, Emilio Masforrol, Felipe Esteban, Aurelio y José Inclán, Raimundo Menocal, Ignacio Mendieta, Napoleón Richardson, Carlos Martínez, Rubén Alvarez, Luis Rodríguez Plasencia, Eduardo Lamadrid, Jorge Rojo, Rogelio Carrera, Tomás Casas y Alfredo Kindelán.

Se bailó, con una magnífica Orquesta.

Y se sirvió un buffet exquisito.

RECITAL DE CANTO

Asunción García, gentil dama de nuestra sociedad, ofrecerá el domingo diecisiete del próximo mes de marzo, un recital de canto en el Auditorium.

Tendrá lugar a las diez de la mañana, con un programa lleno de atractivos.

La distinguida soprano de coloratura, poseedora de una voz bellísima, será acompañada en este acto por el popular maestro Vicente Lanz.

EN EL «ENCANTO»

Fué estrenada ayer en el teatro «Encanto», la magnífica producción titulada «Una mujer fué la causa», interpretada por la bella actriz Nancy Carroll secundada por George Murphy y Donald Cook.

Esta cinta congregó en el aristocrático teatro un selecto y numeroso público.

Entre las señoras se encontraban:

Cristina Kindelán de Mendoza; María Ojea; Margot Forcade de Cárdenas; Almida Langwith de Revilla; Mina Altuzarra de Pérez Chaumont.

Josefina Barraqué de Sabatés.

Olga Seiglie de Gómez Mena.

Rosita Montalvo Vda. de Coffigny; Caridad Machado Vda. de Carreras; Elvira de Armas de Fritot; Clara Carreras de Mendieta; Clementina Llerandi Vda. de Portela; Chepita Rodríguez de Valverde; Jacinta Torres de Salazar.

Carmelina Guzmán de Alfonso.

Georgina Menocal de Sardiña.

Anita Vinent de Macía.

Ana María Blanco de Solís; Mercedes Pell de Solís; Loló Pell de Tremols; Rosalina G. del Cueto de Sabas Alomá.

Nena Gamba de Zaldo.

Manolita Coello Vda. de Ramos Izquierdo; Carolina Parellada Vda. de Zanón; María Antonieta Rodríguez de Gottardi; Ofelia B. de Suárs; Nena Solís de Serra; Carmela Alio de López; Ofelia Aixalá de Hernández.

Margarita Mendoza de Miyares.

Lucila Noguer de Ovies; Alicia Miranda; Conchita Martínez de Roche; Leo Rodríguez de Fernández Muñiz; Edilia Sierra de Cepero; Margarita Sastre de Bonich; Mary Caballero de Ichaso; señora de Ulacia.

María Esperanza Lasa de Montalvo.

Clarissa Aspuru de Alejo.

Dulce María Chacón de Salas; Adolfina Fernández de Grave de Peralta; Lidia Dotres de Báez; Luz Marina del Cueto de Rosaínz; Enriqueta González de Balcells; Isolina Díaz.

Guillermina Pérez Fernández.

Tulita Bosque de Baguer.

Angelina Portela de Carranza; Otilia Ramos; Tomasita Ramos de Guiral; Estela Martínez de Alfonso; Carmelina Fundora de Alfonso; Cuca Saaverio.

Julita Pla.

Evelia Méndez de Valdés Rodríguez.

Señoritas:

Carmita de Cárdenas; Ena Senior; María Luisita Kohly; Julieta de Cárdenas; Rosa y Elvira Morales Zaldo; Maricusa Sampedro.

Loló Vinent.

Elena y Hortensia Montalvo.

Gina Arango.

Bebita Whitehouse; Olga Mata; Evangelinita Gutiérrez; Minita Pérez Chaumont; Armantina Cuervo; Beba, Teresa y Silvia Pujals.

Lillian Gómez Mena.

Georgina y Evangelina Freyre; Lillian Etchegoyen; Marilita Alonso; Zoila Guedes; Silvia Sánchez Toledo; Nena Benítez; Georgina Cortés.

Ofelia Valverde.

Loló Casteleiro.

Columba Sierra; Eloísa Fernández Travieso; Josefina Aballí; Cuca Rosaínz; Nenita Rodríguez García; Lillian y Cira Cordovés.

Addy Machado.

Emma Revilla.

Silvia y Berta Gottardi; Cristina y Josefina Zanón; Esperancita Tremols; Isolina Cano; Teresa Blanco; Carmita Jiménez.

Lourdes Ramos Izquierdo.

Lala Lezama; Marina Argain; Emma y Titica Sorondo; Carmelina y Carlotica Alfonso Fundora; Teresita Calderín.

(Continúa en la página NUEVE)

Vea nuestra exposición. Vajillas de porcelana y cristal. Cubiertos marca "Chistofle" y de plata fina. Precios especiales.

Joyería "El Gallo"

San RAFAEL e INDUSTRIA

TEL. A-2738

ÚLTIMA HORA!

La Casa Bayer lanza un gran producto

Instantina

contra resfriados y dolores

Su acción es instantánea y su tolerancia es perfecta.

INSTANTINA se vende en un envase modernísimo, estando cada tableta envuelta herméticamente en papel celofán.

Caja de 8 tabletas 25c.

Librito de 3 tabletas 10c.

BAYER

8 tabletas de Instantina contra Resfriados y Dolores

¡COMPRE UNA CAJA HOY MISMO!

Basto desarrollado y reconstituído con las saludables y reconstituyentes:

PILDORAS ORIENTALES

Solicite gratis hoy el folleto descriptivo, se lo enviamos bajo sobre sin membrete. Diríjase a P. ORIENTALES. Apartado 1244.—Habana.

Guanabacoa al Día

CASINO ESPAÑOL

Pocos días faltan para la celebración del regio baile de carnaval que celebrará la entusiasta Directiva del Casino Español de esta villa.

Será éste el primer baile carnavalesco que se celebre en esta temporada en Guanabacoa.

Por lo que reina verdadero interés en asistir a él; muchos son los preparativos que se vienen haciendo para la mejor organización del mismo y poder dar a los bailadores las mayores distracciones.

Esa noche nos espera en los amplios y hermosos salones del Casino Español agradables sorpresas.

La elegante orquesta «Ensueño» compuesta de adorables y simpáticas señoritas será la encargada de hacer con sus instrumentos las delicias de los amantes del baile.

La Directiva del Casino, está interesada en hacer conocer que la orquesta «Ensueño» será la que amenizará esta fiesta bailable, desvirtuando la versión de que la misma no vendrá a servir en este baile por haber embarcado para el extranjero.

Yo puedo asegurar que la orquesta «Ensueño» se encuentra en la Habana y que para ese día la tendremos en extraordinaria representación en los salones del Casino Español.

También esta institución organiza una excelente velada teatral para la noche del día 25 de este mes.

El cuadro escénico del Círculo de Bellas Artes de la Habana, que dirige el celebrado primer actor señor Pedro Boquet, traerá a escena la magnífica alta Comedia, lo más moderno que en este género existe y que será un estreno en Cuba; «La Sorpresa de Eva», obra original de Millás-Raurell, traducida al castellano por el señor Boquet.

Una Comedia que ha de gustar mucho por lo fino de su estilo y lo intenso de su argumento.

Es en tres actos y sólo son protagonistas tres personajes, no habiendo triángulo en la obra.

Toda aquella persona que asista a esta excelente velada ha de quedar intensamente impresionada del estilo exquisito del autor en que enseña algo nuevo en el género teatral.

También será puesta a escena por el propio cuadro de Declamación la Comedia de Teatro Cubano en un acto y original del bien conocido y aplaudido autor Pepito Sánchez Arcilla.

ENFERMO

El cumplido caballero señor José Ramírez, desde hace días se encuencuentra padeciendo un fuerte ataque grippal, por lo que ha tenido necesidad de recluirse en sus habitaciones particulares.

Sean mis votos por que pronto esté completamente restablecido.

«MOLINOS DE VIENTO»

Bajo ese título se organiza por el «Club Deportivo Hispano América» un verbena que tendrá lugar en el «Campo Armada» el próximo sábado, día dos de marzo, dando comienzo a las 8 de la noche de ese día y terminando a las 4 de la madrugada del día 3.

El boleto de entrada tiene un valor de ochenta centavos y da derecho a obtener con los distintos tickets de que el mismo se compone, obsequios por el importe de un peso.

En ese boleto está incluida la entrada, pasajes de ida y vuelta, por ómnibus o ferrocarril así como el derecho al disfrute del baile.

Las orquestas que en esa verbena harán las delicias de los bailadores con sus notas musicales lo serán los Hermanos Martínez, Belisario López, Antonio María Romeu y Sonora Matancera.

La celebración de esta verbena es algo extraordinario y nuevo en esta clase de diversiones en que quedaremos maravillados de los distintos atractivos que se ofrecerán.

Ha de ser un verdadero éxito social y económico.

ALIANZA JUVENIL

El pasado domingo la novel sociedad «Alianza Juvenil» llegó a efecto su anunciada excursión a Surgidero de Batabanó.

A las doce del día salió la alegre caravana desde la casa social de esta sociedad en Martí número 7, compuesta de tres ómnibus, que iban ocupados por elegantes damas y lindas damitas acompañadas de correctos jóvenes, entusiastas miembros de la «Alianza Juvenil».

En Surgidero de Batabanó fueron recibidos por numerosas personalidades de aquel lugar y los componentes de la progresista Institución «Centro Nuevo».

Acto continuo dió comienzo a un amigable partido de balompié, entre los teams de ambas sociedades y que tuvo por resultado, cero a uno a favor de los locales.

Después se trasladaron los excursionistas a la magnífica terraza del hotel «Dos hermanos» donde eran esperados por nutrido grupo de adorables y gentiles damas y damitas y cumplidos caballeros; dando comienzo a un magnífico té bailable que duró hasta las once de la noche, hora en que salieron para esta Villa la alegre caravana de la «Alianza Juvenil».

Muy alegres y satisfechos se muestran por el trato fino y amable de que fueron objeto por parte de la sociedad de Surgidero de Batabanó, aunque tuvieron la desdicha de perder en el amigable partido de balompié.

Pero como es natural «nobleza obliga» y la derrota obtenida, les honra, ya que el score fué de «Liga Grande».

Hablando de esta excursión con connotados miembros directivos de la novel «Alianza» me han indicado el agradecimiento tan profundo que les guardan al presidente y demás componentes del «Centro Nuevo» y especialmente a su comité de damas, por las extremadas atenciones tenidas para con ellos.

Mi felicitación sincera por el feliz Término de este acto de cordialidad social, pidiendo que se invite a aquella institución a visitar esta Villa y celebrar fiesta análoga entre nosotros como una justa reciprocidad.

ENFERMOS

Los estimados esposo Alfredo Suárez y Abilia Carral de Suárez, se encuentran guardando cama víctimas de la actual epidemia de grippe que venimos padeciendo, así como sus hijitos Alfredo, Jesús y Marta.

La graciosa y simpática Martica, se encuentra bastante delicada.

Con toda mi fé pido al Supremo Ser devuelva en breve tiempo la salud perdida en este hogar.

MISAS

En las horas de 7, 8 y 8 y media de la mañana del día 23, de este mes y en nuestra Iglesia Parroquial se celebrarán misas por el alma de la virtuosa señorita Inés Castro Urquiola, ex-Directora de la Escuela número 8 de esta Villa.

ENFERMO

El estimado amigo y correcto caballero señor Francisco San Martín, guarda cama, desde hace varios días víctima de pertinaz dolencia.

En su lecho de enfermo lo asiste el inteligente y joven doctor Saturnino Martínez Leyro.

Mucho me alegraría poder consignar pronto su total restablecimiento, quiera Dios que así sea.

TEATRO «CARRAL»

Para esta noche ha sido confeccionado un excelente programa en que se han combinado dos cintas cinematográficas, cuyas proyecciones comenzarán a las 8 y cuarto de la noche como de costumbre.

José R. Arango de la Maza.

"PROTÉGETE"

"Para evitar resfriados, catarros, influenza, pulmonía, etc., protégete con las Gotas PENETRO". Este es el sabio consejo del especialista que convencido de la eficacia de las Gotas PENETRO para Nariz y Garganta, sabe que son lo mejor para evitar y controlar los resfriados y catarros.. Las Gotas PENETRO contienen efedrina.

OJO—Guarde las cubiertas vacías de PENETRO y de las Creaciones de Belleza BLANCO Y NEGRO si desea participar en los premios de $1200.00 ORO que Plough ofrece este año SIN CONCURSO. Para más detalles, infórmese en las farmacias o diríjase a Plough, Box 377, Memphis, Tenn., U. S. A.

¿TIENE CANAS? USE TINTE HEIL Maravilloso! MAS CANTIDAD MAS CALIDAD DE VENTA EN: FARMACIAS Y SEDERIAS

E.C.D. 2016

¿Es humano amparar la vejez de los trabajadores?

(POR LORENZO CAMPS)

¿Una Ley más de retiro qué importa al mundo? ¿Acaso las leyes especiales en vigor (servicios públicos, ferrocarriles, marítimo, etc.) y las pendientes de aprobación, llenan o pueden llenar el fin de su creación? Las constantes quejas que dan a conocer por medio de la prensa los beneficiarios de esas leyes, demuestran palpablemente que los fondos de esas instituciones se encuentran en estado precario, ya que las pensiones se vienen satisfaciendo—cuando se cobran — con bastante retraso y muy recortadas. ¿De quien es la culpa? A ciencia cierta no me atrevo a enjuiciar, pero casi se puede afirmar que por deficiencia fundamental ha degenerado en «relajo» su cumplimiento.

A mi modo de ver el problema, estimo que leyes de tal magnitud siempre deberían ser estudiadas científicamente antes de ponerlas en vigor y tal parece que en Cuba para nada se tiene en cuenta ese detalle y el resultado salta a la vista, luego, ¿a qué esperar para ser derogadas?

Recientemente, debido a la gentileza del DIARIO DE LA MARINA, expuse puntos de vista en relación con el asunto de las jubilaciones. Me refería y deseo repetirlo para conocimiento general, que esa gran conquista de los trabajadores como sería la de asegurar la vejez cuando las fuerzas físicas flaquean, se solucionaría invalidando las leyes existentes de retiros, aprobando otra de carácter general que amparara por igual a todos los trabajadores de la República, incluyendo los del Estado, mediante la cual se creara una pensión «standard» de $45.00 cada mes—o menor de acuerdo con el cálculo científico — al cumplir los 60 o 65 años de edad, extinguible por fallecimiento del pensionado. De llevarse a vías de hecho esta proposición, se acabarían los privilegios existentes.

Es verdaderamente anormal que países regidos por gobiernos democráticos como disfruta o debiera disfrutar Cuba, no se hayan tomado las medidas de carácter social implantadas desde hace mucho tiempo en otros países que están gobernados todavía por monarquías, pero ¿A qué se debe? Penoso es confesarlo: mientras en algunas Repúblicas sus gobernantes se despreocupan del bien general del pueblo, en esas monarquías por un principio de moral y justicia, están siempre pendientes de propiciar y poner en vigor leyes beneficiosas para sus súbditos.

Podría citar algunos casos, pero solamente me referiré a Bélgica en que la muerte prematura y la vejez de los trabajadores en general, están amparadas por una ley de la nación. Esos beneficios se obtienen por el sistema de pólizas de seguros y los fondos necesarios para cubrir las se obtienen mediante aporte del Estado, patronos y asegurados. Además en ese país existen otros fondos privados de previsión, cuya organización es tan perfecta que los acogidos a ellos, por recibir mejores beneficios, quedan exentos de contribuir al fondo nacional de jubilación.

Y en Cuba ¿qué amparo tiene la vejez de los trabajadores? Absolutamente ninguno. Bueno sería que el actual Gobierno Revolucionario, haciendo honor a su nombre y programa — no me consta lo del programa — se ocupara de este asunto de tanta importancia y haciendo un viraje en su forma de actuar, recomendara urgentemente a la Secretaría del Trabajo que su Negociado de Previsión Social y Legislación, estudiara las legislaciones de los distintos países en la materia para dotar a los trabajadores de la República de una Ley General de Jubilación, lo que vendría a llenar una necesidad de tan vital importancia como la de amparar la vejez de los que no tienen otro patrimonio que su trabajo personal

Habana, febrero 1 de 1935.

SRTA. NENA MORENO

En la reseña de la gran fiesta celebrada el pasado domingo por «Unión Gozoniega», y que fué publicada en el último número del «Noticiero del Lunes» aparecía como que la señorita Carolina de la Presa había recitado varias composiciones poéticas, cuando en realidad fueron magistralmente dichas por la notable artista en ese género señorita Nena Moreno.

Un pequeño error involuntario que con sumo gusto subsanamos.

El Príncipe de Gales, seguido por el público

Al ser reconocido en Viena, paseando a pie por la calle, el pueblo en masa lo siguió

VIENA, febrero 18. (AP.).—El mayor gentío desde los días de los mítines socialistas se congregó hoy repentinamente en el corazón de Viena cuando el Príncipe de Gales intentó dar un paseo de incógnito, por el barrio comercial.

El propósito del Príncipe de pasear de incógnito fracasó y la noticia de que el heredero del trono de la Gran Bretaña paseaba a pie por Kaerntnerstrasee se propagó rápidamente por toda la ciudad.

Un gentío, compuesto principalmente de mujeres, invadió la Avenida de las tiendas desde las calles laterales.

El Príncipe continuó su paseo, seguido de numeroso público, pero trató de acelerar el paso sin que con ello consiguiera alejarse de sus admiradores, hasta que finalmente comenzó a ir de un lado para otro buscando un sitio por donde escapar. Dobló varias esquinas y finalmente fué recogido cerca del Palacio Imperial por el chofer de un auto su hotel por un schillin, o sea unos 20 centavos.

La policía de Viena se alarmó ante la curiosidad pública, pero el real visitante conservó su buen humor durante el paseo y con frecuencia se volvía para saludar a los peatones.

SOCIEDADES ESPAÑOLAS

El Sr. Francisco Sabín está siendo objeto de merecidos honores en el Centro Gallego

Pocos hombres han sido tan positivamente útiles a las colectividades a que pertenecieron como este D. Pancho Sabín, hombre modesto y sencillo, dinámico y silencioso, cuyas actividades en la industria, a que se dedicó durante largos años, le han conquistado una desahogada posición económica que otros hubieran aprovechado para descansar y proporcionarse todas las comodidades posibles sin importarles un bledo nada que no fuera personal.

Sin embargo, ahí lo vemos, viejo pero animoso, cooperando siempre, y sin alardes a la prosperidad de las Sociedades regionales a las que ha prestado con marcado desinterés, eminentes servicios. Unas veces, en la Beneficencia de Naturales de Galicia, en la que desempeñó durante muchos años el cargo de Secretario y otras en el Centro Gallego, a cuyo cargo de Tesorero fué llevado en distintas épocas, dejando en todos los puestos una ejemplar ejecutoria de probidad, honradez y laboriosidad.

En el Ejecutivo que acaba de cesar actuó de vicetesorero en funciones, y además, ejercía las de comprador único por acuerdo de la Comisión Ejecutiva, y las ejerció con tal eficencia y celo, sin reparar en las molestias y perjuicios que esto supone. Puede decirse que él ha sido uno de los más eficaces colaboradores de la política económica desarrollada, por el presidente señor Pérez Cabo en los do súltimos años de gobierno.

Por circunstancias especiales, el señor Sabín, dejó de ser apoderado, pero la Asamblea, reconociendo la gran utilidad de los servicios que le ha prestado al Centro, le ha nombrado «comprador único honorario», y la Comisión Ejecutiva llevará a la próxima reunión de la Asamblea una moción proponiendo se le nombre Tesorero de Honor, con lo cual se quiere premiar en parte los extraordinarios méritos del veterano luchador, de este hombre modesto y silencioso, tan amante de todo lo gallego que ha sabido compartir su cariño con lo de aquí y lo de allá, construyendo y sosteniendo enteramente de su peculio en Narón (Ferroy), uno de los mejores colegios de su clase.

Nos complacemos en dar esta información como un acto de justicia al hombre que labora por el bien colectivo, sin ostentación y sin esperar otra recompensa que la que proporciona el placer de haber sido útil.

Hermosa finca va a inaugurar la Colonia Leonesa

Como paso preliminar para la inauguración de la finca propiedad de la Colonia Leonesa, situada en Arroyo Arenas, el domingo 24 del corriente se reunirán en la misma varios amigos, en su mayoría vocales de la Directiva para estudiar sobre el terreno las obras a realizar con el objeto de ir adaptando la finca a los deseos de lo sasociados. En ese día 24 se celebrará un almuerzo de carácter familiar. No obstante, todo asociado que desee asistir puede llamar por el teléfono A-4040, pidiendo su ticket, que solamente le cuesta un peso, antes del viernes próximo.

También un grupo de asociados ha abierto una suscripción para dotar la casa de muebles. El asociado que desee contribuir puede enviar su donativo a la Comisión de Finca.

Oportunamente ampliaremos detalles, acerca de la inauguración.

COMISIONES PERMANENTES Q. ACABA DE NOMBRAR LA «BENEFICENCIA GALLEGA»

En la sesión celebrada por la Junta Directiva de la Beneficencia Gallega bajo la presidencia del señor Cerardo Caamaño, asistido del secretario, señor José Mayobra y acompañado del tesorero, señor José Martínez Piñón y del contador señor Manuel Nimo Vidal, se procedió al nombramiento de las Comisiones permanentes.

Comisión de Arbitrar Recursos:—Presidente: Manuel Fernández Doallo; Arturo Pérez; José Barbeira; José Ribeiro Barreiro y José Val Rodríguez. Asesor: José Mayobre y Justo.

Comisión de Inmuebles: José García Vázquez; Juan A. Martínez Moutiz y José Moure y Saco.

Comisión de Panteón: Juan A. Tomé Castro; José Leis Hernández. Manuel Fernández Doallo; Ceferino Pérez y Fernando Gómez. Asesor: Bernardino Cabada Taboada.

Comisión de Embarque: Jesús Pernas y Eleuterio Neira Campos.

LOS DE PUENTEDEUME HAN CELEBRADO ELECCIONES

Con gran entusiasmo ha celebrado elecciones esta sociedad en los salones del Centro Gallego, bajo la presidencia del señor Robustiano Echevarría.

Fué presentada una candidatura por la general, la que después de haber sido sometida a votación, fué proclamada por unanimidad. Acto seguido tomaron posesión de sus cargos los nuevos directivos, que son los siguientes:

Presidente: Robustiano Echevarría; vice: Santiago Sanjosé; tesorero: Francisco Freire; vice: Alfredo Tenreiro; secretario: Pío Anca; vice: Manuel López. Vocales: Pedro Feal; Nicolás González; Juan Allegue; José Pazos; Antonio Barcia; Antonio Viñas; Ramón Anca. Vocales Suplentes: Andrés Calvo; E. Amado; Agustín Fraga; Santiago Sanjosé.

Esta sociedad, cumpliendo con su tradición, en fecha muy próxima depositará en el Panteón Social, una corona de flores, para lo cual se citará a la masa general para que asista a dicho acto, a fin de dar a éste el mayor lucimiento.

ACTOS PARA HOY

CENTRO ASTURIANO: Junta de la Comisión de Altas y Bajas a las ocho y media de la noche en el Palacio Social.

CENTRO GALLEGO: Constitución de las Comisiones Permanentes de la Asamblea de Apoderados, o sea la Electoral, Económica y Examen de Acuerdos. Dicho acto será presidido por el señor Fernando Prego.

FESTIVAL CARNAVALESCO DE EMPLEADOS DE LA TROPICAL

Gran baile de carnaval celebrará la Sociedad de Empleados de la Cervecería «La Tropical», el sábado 9 de marzo, amenizando dicha fiesta la orquesta y jazz band «Royal» y el septeto «Sonora Habanera».

Además, una matinée infantil el domingo 10 de marzo. Para ambas fiestas se pueden solicitar invitaciones en la Secretaría de la misma.

EL PROXIMO LUNES HABRA HERMOSA MATINEE EN LA SOCIEDAD «C. ENRIQUEZ»

Continúan laborando activamente los muchachos del Club Apolo en la organización de la grandiosa matinée bailable que para conmemorar el Grito de Baire celebrarán el próximo lunes, día 25, en los salones de la prestigiosa sociedad Curros Enríquez, de Santos Suárez y Dolores.

Esta fiesta la celebrarán los del Club Apolo el próximo lunes, pues habiendo un decreto presidencial que dispone que las fiestas patrióticas que caigan en domingo se celebrarán al día siguiente, el lunes y de acuerdo con dicho decreto, es cuando realmente se celebrará en Cuba la conmmoración de esta fecha patriótica.

La orquesta del popular Elisario López y la sin rival Sonora Matancera, serán los encargados de ejecutar el programa bailable que comenzará a las dos de la tarde para terminarse a las ocho de la noche.

Por las simpatías que tienen los componentes de esta sociedad entre los elementos bailadores podemos asegurar que esta fiesta del próximo lunes superará en lleno a la celebrada en el aniversario del natalicio de Martí.

MATINEE DE DISFRAZ EN LA ASOCIACION CANARIA

El próximo domingo celebrará una grandosa matinée de disfraz la Asociación Canaria, en su local social de Prado y Neptuno, de 2 de la tarde a 7 p. m., fiesta que será para los socios y en honor de las Candidatas del Certamen de simpatía de la Sección de Propaganda de esta Asociación.

Dicha matinée será amenizada por un jazz band y un septeto.

Las damas y caballeros, por rigurosa invitación.

Solicite su invitación en la Secretaría de la Sección de Recreo y Adorno, en Prado y Nocturno de 2 a 5 de la tarde y de 8½ a 11½ de la noche.

EN «LA BENEFICA» SE CELEBRO UN BELLO ACTO EL PASADO DOMINGO, 17

El domingo a las 9 a.m. se constituyó en la casa de salud «La Benéfica», la Comisión Ejecutiva en pleno para darle posesión al nuevo presidente de la Sección de Sanidad, señor José Montes.

En el salón de la Administración se congregó gran número de socios y la Directiva en pleno. El presidente social, señor Pérez Cabo, se refirió al objeto de la reunión o sea a la presentación del Cuerpo Facultativo y Administrativo al nuevo presidente de la Sección. Dijo que hoy son unos Gobiernos y mañana son otros, pero todos trabajan por la prosperidad de la institución.

Entre la concurrencia anotamos a los señores doctor Barreras, director de «La Benéfica»; doctor Eduardo Fontanills; doctor Rogelio Stincer, primer cirujano; doctor González Valero; doctor Juan López Mayor; doctor Clará; doctor Ponce; doctor Rodríguez Cuéllar; Cristóbal Cidre; Gerardo Caamaño; licenciado Secundino Baños; Gumersindo Iglesias; doctor Alfredo María Torres; doctor Alfredo Blanco; José María Prieto; Francisco Naya Silva; Avelino Rego; Amancio García; Francisco Rodríguez Somoza; Agapito Corbelle; Ceferino Pérez; Andrés Vascós; José Bargueiras; Cayetano García Lago; José González, secretario de H. del Ayuntamiento de Pol; Secundino Sánchez; José María López, etc.

Terminada la presentación un grupo de la Directiva visitó al lugar donde se piensa realizar unas obras uniendo los pabellones 9 y 10 con los 18, 19 y 20, haciendo una nueva Sala de Operaciones e instalando la Administración. El señor Pérez Cabo y otros miembros del Ejecutivo escucharon la opinión del doctor Barreras y del arquitecto que prometió presentar un estudio demostrativo en breve.

Los éxitos de una Sección de 'Dependientes'

Triunfante puede considerarse ya a la Sección de Recreo y Adorno de la Asociación de Dependientes que preside el señor Julio González: triunfante, sin embargo de los cortos días que lleva actuando, a juzgar por el éxito de los dos últimos bailes por la misma organizados y celebrados en el brillante palacio de Prado y Trocadero. Pero, entusiasta y activa, se apresta esta Sección a lograr un triunfo más: y lo conquistará el próximo domingo con su tercer baile de carnaval. En esta, como en las siguientes fiestas de la temporada ejecutarán el programa de bailables Romeu, Belisario López, Sonora Matancera, Happy Happy, Ismael Díaz, Antonio Ma. Cruz, Los Sibonejes y Cubano 1927.

Regirá el mismo precio de entrada (ochenta centavos); el baile será de disfraz; comenzará a las nueve y terminará a las cuatro de la madrugada.

ESTADO DEL TIEMPO

Nota del medio día del lunes.

Domina el estado del tiempo en la porción occidental de Cuba, el centro de alto barómetro sobre la mitad occidental del Golfo de Mejico, extendiéndose las altas presiones por todo el Golfo. La parte Sur de los Estados Unidos y desde Méjico hacía el Norte hasta Canadá. En el resto de Cuba las presiones son normales.

Pronóstico para mañana.

Mitad occidental: Probablemente buen tiempo con algunos nubados. Temperaturas frescas y frías. Vientos del Norte al Nordeste moderados a frescos.

Mitad oriental: Tiempo variable, con posibles lluvias en parte Oeste. Vientos variables.

Observatorio Nacional.

SUSCRIBASE Y ANUNCIESE EN EL «DIARIO DE LA MARINA»

DR. ROSAL
Medicina General especialmente Tuberculosis y Afecciones de las Vías Respiratorias.
Consultas diarias de 4 a 5.
SAN MIGUEL 117, ENTRE GERVASIO Y ESCOBAR. Teléfono U-2342

A NUEVA YORK
"ORIENTE" Sale todos los sábados.
«ALGONQUIN»
"ORIZABA"
o "SIBONEY"
Salidas todos los Jueves

A MEXICO
«ALGONQUIN»
"ORIZABA" o "SIBONEY"
Salidas todos los martes

Se tiene un servicio seguro y regular, durante todo el año, en estos magníficos vapores modernos de la Línea Ward—construídos para viajar con lujo y comodidad en las regiones tropicales. Disfrute del baile y deportes sobre cubierta, en un elegante medio ambiente, A PRECIOS BAJOS. Personal que habla español.
TODOS LOS VAPORES DE LA LINEA WARD ESTÁN PROVISTOS DE INSTALACIONES DE REFRIGERACIÓN PARA EL TRANSPORTE DE TODA CLASE DE FRUTAS Y LEGUMBRES.
Para más informes, camarotes y billetes, vaya a la LÍNEA WARD, Oficina de Pasajeros y Billetes, EDIFICIO CENTRO ASTURIANO (Esquina Obispo y Parque Central)—Teléfono: A-6154 y M-7776.
WARD LINE

LINEA DEL PACIFICO
MALA REAL INGLESA
Próxima salida para Europa:
Moto Nave "REINA DEL PACIFICO"
30.000 toneladas
Marzo 16
PARA
VIGO, CORUÑA, SANTANDER, LA PALLICE, PLYMOUTH y LIVERPOOL, CON ESCALAS EN NASSAU y BERMUDAS
Próxima salida para Centro América, Perú y Chile
Vía Kinsgton, Jamaica y La Libertad (Ecuador)
Vapor "ORDUNA"
Febrero 17
Para informes DUSSAQ Co. Ltda. S. A.
Palacio del Centro Asturiano. Teléfono A-6540.

Dueños e inquilinos necesitan marchar acordes en todo lo que tienda a mejorar los alquileres

De esa mejoría depende el reinicio de obras, que darán trabajo a los obreros. En ese empeño hay que ir con la cautela necesaria. El propietario necesita también ayuda

Habana, Febrero de 1935.

Al Sr. Ricardo Villares.

Jefe de Información del Periódico DIARIO DE LA MARINA.

Prado esq. a Teniente Rey.

Ciudad.

Mi muy estimado amigo:

Me veo en la necesidad de escribir a usted nuevamente otra carta que se refiera al problema que traté en la de fecha 2, publicada en el DIARIO DE LA MARINA, con fecha 6, y que se relaciona con el aumento de renta que ya algunos propietarios han impuesto a sus inquilinos, fundamentándose en la mejoría económica que se está experimentando actualmente.

Esa necesidad me la impone el hecho de que mi carta ha sido interpretada por las dos partes interesadas (inquilinos y propietarios) de una manera especial: cada uno trata de «arrimar la brasa a su sardina», como vulgarmente se dice.

Como consecuencia de ello, son innumerables las cartas que he recibido, de ambos lados, y que reflejan, del que representa un determinado número de propietarios, la más completa inconformidad de no actuar enérgicamente, según corresponde en los momentos actuales, para poder ir recuperando todas las pérdidas sufridas e ir iniciando, con aumentos no abusivos, el retorno a la normalidad en los alquileres, y del que representa el noventa y nueve y tres cuartos de los inquilinos, el más completo convencimiento de que deben seguir viviendo en casas superiores a su capacidad económica, por bajo precio, a costa de la ruina de la propiedad.

De ahí que mi situación es aquella que podía expresarse por aquel viejo adagio que dice: «palos porque bogas y palos porque no bogas» ya que mi propósito no fué de ninguna manera, ni tampoco estimo lo fué el del editorialista del DIARIO DE LA MARINA, en dicha propia fecha, que los primeros continuaran permanentemente sufriendo los enormes perjuicios que se les han venido imponiendo desde el año de 1927, con las diferentes rebajas de las rentas de sus propiedadesü ni muchos menos reclamar para el inquilino la canongía de permanecer por largo tiempo pagando rentas inferiores a la que corresponden a las fincas que habitan.

Mi carta, que fué larga, expresaba claramente, para el que sabe y quiere leer bien, una opinión perfectamente clara sobre el particular, que en modo alguno ha debido interpretarse ni por unos ni por otros en el sentido que se refleja en las diferentes maneras que me han llegado de ambos lados y a que antes hago referencia.

Todo lo contrario expresa mi referida opinión. No he sido parcial para ninguno de los grupos interesados, ya que la misma explicaba claramente la consecuencia necesaria de tener para el inquilino antiguo, cumplidor de su deber y ajeno completamente al mantenimiento de una baja renta, que sólo la disfrutara de acuerdo con el dueño de la finca que habita, por las causas que desgraciadamente han desequilibrado toda la economía nacional, pero a la vez también significaba la realidad que se impone de que cada inquilino, que conozca que está habitando una finca por la mitad de su valor, debe asombrarse ni poner «el grito en el cielo» por que de una manera lenta y de mutuo acuerdo, el propietario reclame el mejoramiento de su renta, que fué rebajado sucesivamente en algunos casos por más de cinco veces consecutivas.

De ahí que en los últimos párrafos de mi carta significara la conveniencia de que se mantuviera un estado de mutua inteligencia en las fincas actualmente alquiladas para que, proporcionalmente se fuera reponiendo la normalidad de sus rentas y que en aquellas desalquiladas sujetándose a la oferta y a la demanda, los propietarios pudiesen conseguir un mejor contrato de arrendamiento, que nunca debía tener tendencias abusivas.

Es cierto que desde el año de 1927 se inició en la Habana el descenso de los alquileres de casas, que se fué acentuando de una manera desconcertante en los últimos años de gobierno del Machadato y que luego se intensificó de una manera más efectiva, al iniciarse los sucesos que trajeron también el desequilibrio en el cobro de las rentas y confiscación el derecho de la propiedad con aquellos célebres decretos que dieron lugar a que se habitaran las fincas urbanas de esta ciudad por personas que no las pagaban y que no se podían desalojar, según la Ley dispone, por las Moratorias concedidas sucesivamente, interrumpiendo los trámites judiciales que corespondían.

Entonces el pánico cundió entre los propietarios de la Habana y ocasionó el espectáculo antes expresado, el de que existieran muchos millares de casas desalquiladas, lo que dió lugar a que el propietario tuviera que someterse a las exigencias de muchos de aceptar grandes rebajas que en muchos casos se imponían reduciendo los alquileres de las fincas a la tercera o la cuarta parte de lo que ganaban antes normalmente.

Este estado de cosas se mantuvo posiblemente hasta final del año de 1933, en que al mejorarse el salario a los empleados públicos y pagárselo puntualmente, se dió un viso de prosperidad y, como consecuencia, se produjo aunque con baja renta aún, el alquiler de múltiples casas que estaban desocupadas.

Luego, al comenzar el año de 1934, mediante el reconocimiento por parte de los Estados Unidos del gobierno del Coronel Mendieta y la concertación del Tratado de Reciprocidad, que vino a beneficiar grandemente a Cuba, no cabe duda alguna de que se inició una nueva reacción económica en el país, que ha subsistido a pesar de la perturbación política, que también aún persiste.

Como consecuencia de ambos conceptos de reacción económica, el precio del azúcar, que había llegado al máximum de depresión, poniéndose a $0.57 la libra, se elevó al de $1.90, que según tengo entendido tiene tendencias al alza, lo que dió lugar al aumento de las recaudaciones de los impuestos, que fué lo que en definitiva permitió al Estado mantener las mejoras concedidas a los salarios de los empleados públicos y pagarlos puntualmente, y a la vez a los productores de artículos de primera necesidad, subir el algo los precios de sus mercancías, con posibles ventajas para la economía nacional.

Estos aspectos de mejoramiento, de que ya yo hablaba en mi anterior carta, no tenían una estabilidad real, pero sí iniciada, y dieron lugar a la demanda de viviendas y, con ello a la ocupación de casi todas las que se hallaban vacías, que es lo que está hoy originando el alza, regulando lo que se llama «oferta y demanda».

Todo esto que expongo es real y, como consecuencia, no cabe duda alguna de que abona en el haber del propietario el derecho que le corresponde de tratar de mejorar las rentas de sus propiedades, siempre que tal cosa se haga de una manera honesta y comedida, y conjuntamente debe inclinar al inquilino a aceptar, en lo posible, en la misma forma que reclamó las diferentes rebajas concedidas, los aumentos, también paulatinamente, del alquiler de las fincas, llegar a la normalidad.

Además no debo dejar en el tintero de ninguna manera, ampliando los conceptos que exponía en mi anterior carta, la realidad de las diferentes Amnistías Fiscales concedidas a los propietarios, como argumento sólido en su beneficio, que ya expresé no eran efectos y sí figurados, ya que no todos los propietarios han sido compensados en sus descalabros sufridos por la Ley de Moratoria Hipotecaria ni por dichas Amnistías Fiscales, ya que el beneficio que existió por dichas Amnistías y existe actualmente por la Ley de Moratoria Hipotecaria es relativamente insignificante, en el sentido de alcanzar a todos los propietarios, porque en realidad el inmenso número de ellos no ha recibido tales beneficios, ya que estaban al corriente puntualmente en el pago de sus deberes contributivos y además sus casas no estaban ni están hipotecadas.

El inmenso número de propietarios, que debemos señalar en un número que pasa del 80%, es puntual en el pago de sus obligaciones, lo que realiza a costa de enormes sacrificios, y, sin embargo, a ellos continuamente se les viene echando en cara esos favores concedidos, que en realidad no lo son para aquellos que los han disfrutado y mucho menos, en justicia para cargárselos a todos los propietarios de la ciudad de la Habana.

He encontrado esta oportunidad para expresar lo que dejé en el tintero en mi anterior carta, haciendo constar que es preciso que cesen campañas de carácter demagógico en contra de los propietarios, que ya bastante han sufrido en los calamitosos tiempos que hemos pasado y dejar que la ley natural se desenvuelva, tanto más cuanto, como me expresa un propietario en una de las cartas que antes cito que he recibido, que es una necesidad que la revalorización de la propiedad sea un hecho, ya que entonces representará prosperidad y riqueza, de la cual, no cabe duda alguna, participarán las demás clases sociales, principalmente la obrera, que necesitada está de que comience una nueva era de actividad urbana y de mejoramiento de las fincas actuales, para poder salir del para forzoso en que se halla sumida desde hace tanto tiempo.

No cabe duda alguna, por tanto, que es de desearse que suban los alquileres, pero que suban lentamente y de modo equitativo, de mutuo acuerdo, y que cada cual ponga de su parte lo que corresponda y sea de justicia, ya que no cabe duda alguna que la propiedad urbana es la única riqueza que queda en manos de cubanos y de nacionales y que la misma no está acaparada por capitalistas ni por ricos terratenientes, sino que la realidad es que está repartida en manos o en poder de la clase media y hasta del más modesto ciudadano.

Expuesto todo esto, concreto aclarando, de una manera absolutamente terminante, que en mi anterior carta no he querido decir que no se aumenten los alquileres cuando corresponda y de una manera juiciosa; como tampoco en ésta digo al inquilino que tiene el derecho de seguir viviendo por bajo precio una finca que no está de acuerdo con su capacidad económica y al propietario que ni ahora ni luego podrá en su conveniencia utilizar procedimientos abusivos para encarecer el medio de vida a que tiene derecho todo ciudadano.

No sé si con esta aclaración dejaré satisfechas a ambas partes, pero tengo la seguridad que la inconformidad existirá en aquel que no quiera saber leer, tanto en lo que dije en mi anterior carta como en esta de aclaración que dirijo a usted, señor Villares.

Muy agradecido si usted concede atención a estas líneas y le dá la importancia que tienen.

Queda como siempre suyo afectísimo amigo,

Francisco Andreu.
Secretario.

NOTICIAS DE LOS JUZGADOS DE PRIMERA INSTANCIA

DE LA VIDA CIVIL

DEL TURNO

Exhorto:

De Camagüey en mayor cuantía de Ataúlfo Pichardo contra Aleida González, al Sur.

Jubilaciones:

Turnadas las de: José Díaz Clavero, al Sur; José Alfredo Gabino Izquierdo, al Norte; Francisco Acosta y López, al de Almendares; Federico Muñoz, al Oeste; Ramón T. Quintana, al Este; Federico Martínez, al de Almendares; Domingo Bueno, al Centro; Andrés Angulo Pérez, al Este; Agustín Albella Morales, al Oeste; Francisco Guillermo Bustillo, al Norte; Vicente de la Regata y Gedes, al Sur; Celestino Rivero Argüelles, al de Almendares; Inés Zamora Baznuevo, al Sur.

Desahucios:

Secundino Baños Villar contra Bernardo Blanco y Compañía, al Norte.

Declaratoria de herederos:

La de Luis Fabregat y Pérez, al Este.

Apelación:

Tomás Varona contra la Junta de Jubilación Notarial, al Norte.

Divorcios:

Eduardo López contra Dolores Vierro, al Oeste.

DIVORCIOS EN TRAMITACION

Norte.—Gárate.

—En el divorcio seguido por Manuel García Llinás contra Gertrudis Angela Pérez Castañeda y Pineda, se han recibido los autos de la Audiencia para cumplir la sentencia que decretó el divorcio.

—En el divorcio seguido por Carmen Bustillo y Alvarez contra José Oruña y Herrera, se ha señalado el día 28 del actual, a las nueve de la mañana, por la celebración de la comparecencia que determina el artículo 39 de la Ley.

Sur.—Gárate.

—En el divorcio seguido por Manuel Berdasco Barreiro contra Esperanza Montero Armas, se da traslado a la representación actora, de que se falle el pleito sin necesidad de pruebas.

Sur.—Rauchman.

—En el divorcio establecido por Filomena Vidal Gutiérrez contra Rubén Muñiz Avellaneda, se admite la demanda y se emplaza al demandado por término de nueve días.

Este.—Daumy.

—En el divorcio establecido por Marina Pérez y Fagundo contra Carlos Manuel Guerra y Cano, se ha dictado sentencia por la que se declara con lugar la demanda, disponiéndose que las hijas Olga y Eloísa queden al abrigo de la madre.

Oeste.—Baños.

—En el divorcio seguido por Vicente González Valdés contra Francisca Ramírez Rivero, celebrada la competencia que dispone el Art. 39 de la Ley, se dispone que la hija nombrada Bertha deberá quedar al abrigo de la madre, y se señala una pensión alimenticia a esta última de 30 pesos mensuales.

Centro.—Piedra.

—En el divorcio seguido por Gilberto Peña Jiménez contra Rosa María Generosa Nerey, se ha dictado auto abriendo el juicio a prueba por seis días.

ASUNTOS GENERALES EN TRAMITACION

Norte.—Leal.

En el menor cuantía seguido por José Rafael Chacón y Meléndez contra Pedro López y Fernández, se señala para la comparecencia de Ley el día 26 del actual a las 9 a. m.

—En el Proredimiento Sumario seguido por Ernesto José Sarrá contra Facundo Sardiñas y Zamora, se declara con lugar el recurso de reposición establecido, dejándose sin efeto el proveído de fecha 8 de los corrientes, sin costas.

—Se declara que el señor Alejandro Ruiz Daniel no tiene derecho a disfrutar pensión como auxiliar del Ejército Libertador.

—En el Procedimiento Sumario seguido por Josefina Zayas O-Farril contra Armando y Mariano Pujol y Moya, se declara sin lugar la solicitud del actor de que se dejara sin efecto la suspensión del procedimiento decretada de acuerdo con la Ley de Moratoria Hipotecaria.

Norte—Gárate.

—En el Sumario seguido por Cosme de la Torriente y Jesús María Bouza contra María Alfonso y Flores, se requiere a la demandada para que en el término de treinta días pague los intereses legales del capital adeudado.

—En el desahucio seguido por María Teresa Cabañas contra Emilio Lozano, se ha señalado el día 26 del actual, a las 3 de la tarde para llevar a efecto el desalojo de la casa Padre Varela 43 y 45, en esta Capital.

Norte: García

En la apelación establecida contra la sentencia dictada por el Juzgado del Vedado en el desahucio seguido por Carlos Carret y Salazar contra Francisco Fernández Bardales y María Antonia Abadía, se ha dictado sentencia por la que se declara sin lugar el recurso establecido por el actor, confirmándose por ende, la sentencia apelada que absolvió a los demandados de la acción ejercitada; no se hace especial pronunciamiento sobre costas.

—Se declara intestado el fallecimiento de Juan Hilario de Jesús Sardiña y Sardiñas y por sus únicos y universales herederos a sus legítimos hijos nombrados Juan Andrés, Evangelina del Carmen, Alicia de la Caridad, Armando Cristóbal de Jesús y Mirta Juana Sardiñas y Herrero, sin perjuicio de la cuota vidual usufructuaria a favor de Juana María de la Luz Herrero.

Sur: Rauchman

Se declara con lugar la impugnación de los honorarios que por excesivos estableciera el señor Arturo Valdés Prado en su carácter de Presidente de la Compañía Playa de Baracoa y Construcciones, S.A., en el recurso de amparo que estableciera como consecuencia del hipotecario seguido por Pedro Díaz Pairo contra Leonardo Paz León: consecuentemente con esto los honorarios del doctor Emilio Cueto y de Erbiti quedan reducidos a la suma de 170 pesos.

Sur: Abeille

Se declara intestado el fallecimiento de José González Sainz y por su única y universal heredera a su hija natural reconocida, Leonor de la Caridad González y González.

Este: Daumy

Se dispone el emplazamiento del señor Julio Ortiz Cano, sus herederos sucesores o causahabientes en el juicio de mayor cuantía que se le establece por J. Ulloa y Cía., librándose el correspondiente edicto para la Gaceta.

—Se dispone el emplazamiento de Juan B. Sagarra y Esteva en el mayor cuantía que sobre rescisión de un contrato de arrendamiento de un automóvil «Packard», se le sigue por P. Ulloa y Cía. a cuyo fin se libra exhorto al Juzgado de Primera Instancia de Santiago de Cuba.

Este: Montiel

Se declara intestado el fallecimiento de Cándido Tourron y Barral y por sus únicos y universales herederos a sus legítimos hijos nombrados Cándido, Matilde Lorenza, Pastora, Consuelo, Juan Antonio, Gerónimo, Josefa, Nieves y Francisco Tourron y Fernández, sin perjuicio de la cuota vidual usufructuaria a favor de María Pastora Fernández y de Toca.

Oeste: Daumy

Se decreta la observación en el Hospital de Dementes de Mazorra, de Andrés Armario Quiñones, por término de Ley.

—Se ha señalado para el día 28 del actual, a las 9 a.m., para la vista del desahucio seguido por Angel Docobo Fernández contra José Manuel Regueiro y Córdova, en que se interesa el desalojo de la finca «Serafina», en el término de Batabanó.

Centro: Gabriel la Fuente

En la tercería de mejor derecho establecida por Eduardo Carret y Salazar contra Luis Varona Morejón y Rogelio Carvajal Medina, se ha dictado sentencia por la que se declara preferente el derecho del actor para reintegrarse de la suma de 2,030 pesos de principal, 105 pesos de intereses y 223 pesos, correspondientes a once mensualidades vencidas al 1 y medio por 100, desde el 23 de diciembre de 1933 hasta el 23 de noviembre de 1934, con el producto de los bienes embargados al demandado Rogelio Carvajal, consistente en la décima parte de su sueldo.

Almendares: Giménez

El Juzgado da cumplimiento al exhorto librado por el Especial de Sanciones que desempeña el doctor Soublette, librado en la causa número 41 de 1934, seguida contra Orettes Ferrara y Marino y en el que se decreta el embargo de las pertenencias inventariadas en la casa propiedad del procesado hasta cubrir la suma de 50 000 pesos en que han sido estimadas las responsabilidades civiles en dicho procedimiento.

EL DOCTOR ANTONIO M. VIERA Y MACHADO

En la mañana de ayer tuvimos el gusto de saludar en la Casa de los Juzgados al estimado compañero doctor Antonio M. Viera y Machado, competente Juez Municipal de la ciudad de Cienfuegos.

Le reiteramos por este medio nuestros deseos de que disfrute de una grata estancia en esta capital durante los días que en la misma permanezca en uso de licencia.

M.E.C.D. 2016

EN LA EXPOSICION DE PINTURA PRESENTA BOADA UNA OBRA QUE AGRADA A LA CRITICA: "INNOA"

De año en año, superándose siempre, este artista de alma grande, sueña y ttrabaja. Cada nuevo esfuerzo en un éxiot. Necesita un poco más de estímulo para ser lo que debe ser

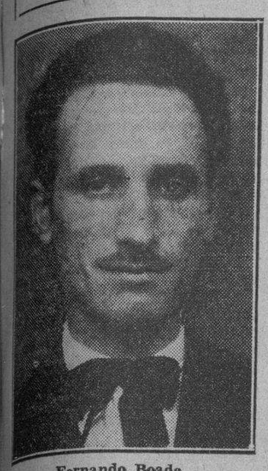

Fernando Boada

Cuando se habla de los méritos de Fernando Boada, no sabemos qué admirar antes: si Fernando Boada, el artista, o si Fernando Boada, el trabajador, que se plasma un carácter, que se moldea una personalidad, que lucha y lucha sinceramente y en silencio para llegar por los méritos a la posición que en este Trópico es tan fácil ascender reptando. La de Fernando Boada es una labor ejemplar, en que se pone tanto de carácter, como de pasión y amargura. De arte, de intelectualidad, de todo eso que nos falta para poseer una civilización nuestra, de ese capital propio que hace a los pueblos verdaderamente, es muy difícil vivir en nuestro ambiente. Y Fernando Boada quiere vivir de su arte, del arte de la escultura, en que tantos fracasan y tan pocos llegan a la cima.

No queremos sostener que Boada sea ya una personalidad madura. Pero tampoco nadie sostendrá que en escultura la precocidad impera, como en la música, en la pintura, o en otras artes. Boada es joven y más joven aún porque ha nacido en esta tierra nuestra, donde faltan los museos y donde la indiferencia más absoluta impera en toda disciplina y donde triunfan los que mejor saben escandalizar.

En el Salón de Bellas Artes que se inauguró el sábado, Boada expone una estatua yacente, «Innoa», que él la llama, en que ha plasmado un momento realista, suavizado por un conjunto de tendencias, que a veces chocan, pero que dan a su obra cierta unidad, cierta armonía y, más que nada, una bien definida emoción. Antes que nada, en «Innoa», el escultor ha recogido un estallido de pasiones humanas, un conjunto de realidades, sacadas de su crudeza por lo helénico que en él sigue dominando, por los atisbos románticos que imperan en nuestros balbuceos de arte, y por los matices modernistas que se han insertado en la obra de este joven artista.

En «Innoa», Fernando Boada muestra la crisis de su espíritu artístico, se coloca en la encrucijada de las tendencias, sin acabarse de decidir por una. Esa obra, que ha sido unánimemente aplaudida por el público y los más serenos críticos que el salón concurren, no es, desde luego, una meta, pero es un comienzo, esta que marca la entrada del escultor en una obra más seria y más definitiva de la que había venido realizando. Ya comienza a madurar.

Hasta ahora, Boada venía siendo el retratista. Dentro de esa obra modesta, produjo algo definitivo: el busto de Enrique José Varona, que se encuentra emplazado en Camagüey. Su evolución ha sido rápida, pudiéndose casi determinar etapa por etapa en un conjunto de cabezas ejecutadas en el curso de los últimos ocho años.

Obrero, modesto, luchando con la atmósfera hostil, en que lo clásico se rechaza por «snob», por comodidad, o por esperanza de que el Demiurgo haga penetrar en el alma la llama inmortal, Boada sabía que a la gloria del arte no se llegaba sino cincelando el espíritu y tallando la cultura artística propia, como se tallan las estatuas y como se desbroza el mármol antes de darle forma.

Vimos a Boada en el salón de Bellas Artes. Nos habla de la emoción del arte, de sus tiempos de Madrid, de París, de Barcelona; de cuando él era electricista en un ingenio; de cuando libraba la existencia vendiendo pequeñas reproducciones de «su» Varona; de su condición de obrero; de sus esperanzas; de sus sueños de arte...

—En ese momento de su estatua—le decimos—había seguramente mucha esperanza... Un realista habría arrancado a eso una sensación de brutalidad, de crudeza...

—Sí, pero no habría sido tan femenina la emoción... Había que restar violencia a «Innoa», para que se aproximara a mi idea... La belleza tiene que estar arraigada en el espíritu... No es bello copiar la naturaleza, sino trasladar la emoción de la naturaleza al que contempla la obra de arte... La energía de la naturaleza, el valor de emociones artísticas, necesita etapas intermedias, que viven en el alma del artista, que luchan en él, que lo desesperan a veces. En el arte hay mucho de subjetivo, pero también tiene que haber mucho de objetivo, para que perdure, para que viva como obra...

—Entonces, Boada, hay que dispersar los elementos de vida, el pensamiento, el sentimiento, la verdad y la pasión...

—No sé. Sobre arte es muy difícil teorizar. Y más difícil todavía sentirse en un punto seguro desde donde contemplar la belleza y plasmarla...

De un libro que llevábamos, leímos este pensamiento de Charles Maurras: «Lo bello no es únicamente composición y orden; es riqueza, variedad, libre juego de fuerzas extendidas a lo infinito, mas, esta deliciosa abundancia de vida, está gobernada por un orden superior: La verdad y el pensamiento, la verdad real y el pensamiento de una vida deliciosamente dispersa».

—Lo critican a usted de «ser demasiado clásico». Los «snobs» no acaban de descubrir la relación que existe entre el romanticismo—contra el cual ellos declaman—y el arte que ellos llaman modernista y que están ejecutando...

Boada no nos responde por el momento. Luego nos dice:

—¿Clásico? ¿Por qué? ¿Estarán condenados por este pecado Querol, Zanelli y tantos otros escultores?

Nosotros, que hemos asistido al proceso de «construcción» de Boada el escultor; que lo vemos luchar, artista, librando la vida por el arte, nos retiramos ahitos de emoción estética del salón de Bellas Artes, donde chocan tantas inclinaciones, meditando si en aquella confusión y exuberancia de tendencias, estará el «capital» artístico de nuestra civilización, en que, sin duda, Fernando Boada está llamado a ser un gran escultor con un poquitín nada más de estímulo que se le debe a él y a Ramos Blanco, modestos los dos, apartados de lo «snob» y lo altisonante, buscando en el trabajo y el estudio las escasas pepitas de la Gloria...

J. L. M.

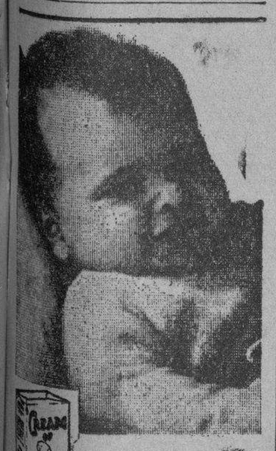

¡Su primer alimento sólido tiene vital importancia!

Muchas madres le preguntan al médico: "¿Por qué es de tanta importancia el primer alimento sólido del niño?" La contestación, siempre la misma, está basada en las estadísticas médicas del mundo: "más de la mitad de las enfermedades en el primer año de la vida del niño están directamente relacionadas con los trastornos digestivos."

Los especialistas aconsejan el uso de la Crema de Trigo, que viene dando excelentes resultados desde hace más de 37 años, y que ha demostrado su especial utilidad en los casos de millones de niños sanos y robustos.

Los niños la digieren con tanta facilidad como la leche misma. Es agradable, y de consistencia suave y uniforme. En su caja, de triple envoltura, se conserva herméticamente cerrada y libre de contaminación.

CREMA DE TRIGO (Cream of Wheat)

SE DEVELARA EL DIA 20 EL BUSTO DE UN PATRIOTA EN LA CIUDAD SPIRITUANA

Con una alocución que, como alcalde municipal de Sancti Spíritus, dirigió a los habitantes de aquel Término el señor Lázaro Lahera, hemos recibido un escrito, en donde se nos invita para que asistamos al descubrimiento de un busto del prócer espirituano Lic. Marcos García Castro, acto que tendrá efecto el próximo día 20 del actual.

Dicho busto se erige—dice la alocución—para glorificar la conducta ejemplar del Lic. García Castro, por cuya memoria sienten todos los hijos de Sancti Spíritus, una profunda admiración, al mismo tiempo que para dejar cumplimentado el acuerdo del Ayuntamiento, en su sesión de 12 de junio de 1933, en el que dispuso la ejecución de esa obra y su colocación en el parque «Serafín Sánchez» de aquella ciudad.

Todos los espirituanos, pues, se congregarán el próximo miércoles en el citado parque para rendir tributo justo y merecido a quien en 1895 fué el salvador de la sociedad de Sancti Spíritus.

PEINESE CON Aceite KABUL Y NO TENDRA CANAS. De venta en las farmacias

PULIMENTO PARA MUEBLES «SUREKOTE» el mejor, el único que deja nuevos sus muebles, pruébelo. Ferretería OLAVARRIETA Neptuno 106, entre Campanario y Perseverancia. Telf. A-9480 LA LLAVE

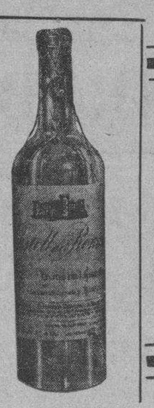

"CASTELL del REMEY" El REY de los vinos El vino de los REYES

Viaje con Seguridad y Economía

Boletines de Ida y Vuelta

FIN DE SEMANA a LA HABANA o vice versa

En vigor desde el 8 de Febrero al 21 de Abril 1935,

DESDE	IDA Y VUELTA 1ra.	2da.
Caibarién	$ 6.00	5.00
Sagua	4.50	——
Santa Clara	4.00	——
Colón	2.50	——
Jovellanos	2.50	——
Cárdenas	2.30	——
Matanzas	1.50	——
Cienfuegos	4.00	——
Jagüey Grande	——	2.00

Los niños de 5 a 12 años pagarán la mitad de estos precios.

Estos boletines no pueden usarse para el pasaje de dos personas en el viaje de ida, siendo válidos solamente para emprender el viaje UN VIERNES, SABADO ó UN DOMINGO, regresando hasta el Lunes siguiente.

Pase un domingo en la Habana y disfrute de las diversiones de la capital

Ferrocarriles Unidos de la Habana

4,212 casos de Malaria sólo en Ciego de Avila

Sanidad toma medidas urgentes para evitar la propagación del mal. Ordenes para el saneamiento

El doctor Carlos J. Taboada, Director interino de Sanidad, recibió ayer un informe del Jefe Local de Ciego de Avila, doctor Gonzalo Toledo, donde le consigna haber reportado, oficialmente, ochocientos seis (806) casos nuevos de Paludismo.

Calcula el doctor Toledo, con vista del censo que está llevando a cabo en toda la extensa zona de su Término Municipal, que en el mismo existan unos cuatro mil doscientos doce (4.212) casos de atacados de Malaria, lo que significa una cifra bastante elevada.

La Dirección de Sanidad, tan pronto tuvo conocimiento de lo expuesto dictó las órdenes oportunas para que se le remitan al Jefe Local de Ciego de Avila las cantidades de medicinas necesarias para la atención de los enfermos, así como informará ampliamente al Secretario del ramo, doctor Rafael Lorié.

ADULTERABA LA LECHE

El Jefe Local de Zulueta dió cuenta ayer al Juez Correccional del Término haber sorprendido al expendedor Agustín Fernández, vendiendo al público leche de vaca adulterada.

REPARACIONES

Por obreros de la Jefatura Local de Sanidad de Cárdenas ha sido reparada la casa-escuela situada en Varadero, la cual ofrecía inminente peligro para la vida de los educandos, pues el edificio se encontraba en estado ruinoso, le faltaban servicios y, además, no había agua.

Del anterior informe se le dió cuenta al Secretario de Educación.

DOCE BECAS

La Superiora del Colegio Hermanas Oblatas, de la ciudad de Cárdenas, ha solicitado de la Superidad sanitaria se le concedan doce becas para niñas pobres de la localidad. De esta petición se le dió cuenta al Director de Beneficencia para que informe si es posible complacer a dicha religiosa.

ORDEN DE SANEAMIENTO

El Jefe del Negociado de Desinfección de la Habana interesa se ordene a la empresa de los Ferrocarriles Unidos de la Habana proceda a la limpieza de sus líneas en el tramo comprendido entre el Puente Alejandro y el Puente de Agua Dulce, donde la yerba está muy crecida existiendo una plaga de mosquitos en todo el vecindario.

El paño-filtro de los ingenios tributará menos

Una medida para evitar que se vendan en Cuba medicinas prohibidas en otras naciones

A propuesta del Jefe de la Sección de Aduanas de la Secretaría de Hacienda Sr. Pablo López Morales, el Sub Secretario Dr. Juan A. Martínez ha resuelto que los paños para los filtros prensa en los Ingenios, cuando vengan cortados a medida, sean aforados en el futuro por la Partida 215 del Arancel.

Con anterioridad dichos paños se aforaban por las Partidas 114 y 115 siendo la 215 un adeudo inferior que beneficiará a los dueños de Centrales Azucareros.

SE EXIGIRA CERTIFICACION

Por el Sub Secretario de Hacienda se ha resuelto que los productos farmacéuticos que se importen, cuando no presenten en su etiqueta o en una etiqueta adicional los datos de su inscripción en el Registro correspondiente de la Secretaría, de Sanidad y Beneficencia, se exija al importador una certificación haciendo constar que se ha realizado la inscripción reglamentaria en el Registro mencionado.

Esta medida se adopta por tenerse noticias en Cuba, que venían importándose muchos productos cuyo consumo es prohibido en el país de origen, por las autoridades sanitarias, ya que son perjudiciales a la salud.

Hemorroides

La congestión, dolor, picazón y otras molestias características de las almorranas, se alivian rápidamente con el uso de los supositorios alemanes.

PROKTOSOL

Son numerosos los casos curados y mejorados con el uso continuado. De venta en todas las farmacias.

ERUPCIONES SARNOSAS aliviadas en seguida y amenudo sanadas con unas aplicaciones de Resinol

Crónica Habanera

(Continuación de la Pág. SIETE)

EN EL UNION CLUB

Tuvo efecto en la tarde del sábado, el almuerzo-homenaje en honor del general Miguel Varona, presidente del Unión Club, y de los miembros que con el ilustre caballero integran la directiva de la prestigiosa sociedad.

El animado ágape se celebró a la una de la tarde, en los salones del club, en el Malecón, con la asistencia de numerosos comensales.

Con el general Varona, tomaron asiento en la mesa presidencial, el señor Armando Parajón, vicepresidente del Club, y el secretario, doctor Antonio García Hernández; el doctor Gustavo Cuervo Rubio, el doctor Carlos Fonts Sterling, el doctor Ricardo Duval y los señores José María Lasa y Francisco B. del Calvo.

En las otras mesas:

El doctor José I. Rivero, Director del DIARIO DE LA MARINA; doctor Francisco Leza, Antonio Ravel, Luis M. Díaz, Pedro Fantony, Agustín Alvarez, Rafael Carreras, Evelio Govantes, Hilario González, Manolo Castellanos, Enrique Zayas, Laureano López Granja, Raúl Roa; David Steinhaffer, Laureano Fuentes, Pedro Fundora, Manuel Ponce, Aurelio Hevia, Jesús Dovo, Mario Díaz Cruz.

Francisco y José Torres Gener, Alejandro Texidor, Manolo Solís Mendieta, Manuel Rodríguez Llano, Marino Díaz, José Luis Rodríguez, Héctor Peláez, Tomás Crescente, Arturo Armand, Carlos Calonge, Ricardo López, Raúl Godoy, Luis María Cowley, Adolfo Bustamante, Norberto Otero.

Eduardo Cidre, Bernardo Latour, Fernando Scull, Andrés Valdés Chacón, Patricio de la Guardia, Víctor Hernández Miyares, Juan Manuel Alfonso, Eduardo García Domínguez, Carlos Jiménez Rojo, Francois Baguer, José Elías Jiménez, Miguel de Lasa, Alberto de la Torre.

Carlos Blanco, Gustavo Aróstegui, Enrique Varona, Juan Luis Rodríguez, Luis Eugenio Ricart, Antonio Ruiz de León, Juan Manuel Vázquez Bello, Francisco Claussó, José A. García Rodríguez, Otto Bluhme, Jesús Valdés Crespo, Rigoberto Fernández, Luis Santamaría, Filiberto Roque, Miguel Angel Cisneros, Julián de Ayala, Carlos M. Varona.

En breves palabras el general Varona dió las gracias en su nombre y en el de la directiva por el cordial y afectuoso homenaje.

LAWN TENNIS CLUB

Un gran baile de trajes viene organizando para el viernes primero de marzo la aristocrática sociedad femenina Lawn Tennis Club, que preside desde reciente fecha la distinguida señorita Julia Morales Zaldo.

Primera fiesta oficial que se celebrará bajo la égida de la nueva directiva del Club, y la cual revestirá gran lucimiento y brillantez, dados los preparativos que se llevan a cabo.

Y ya que hablamos de la primera fiesta, a ruego de las damas que integran la directiva del Lawn Tennis Club ponemos en conocimiento de sus asociadas, que el baile celebrado allí el viernes último no ha tenido más conexión con ellas, que el haber cedido los salones, a petición de un grupo de socias que organizaron dicha fiesta.

La fiesta del día primero será exclusivamente para las socias.

Estas deberán llevar trajes de disfraz o fantasía, no así los jóvenes invitados, que podrán asistir de smoking.

El programa bailable será encomendado a dos magníficos conjuntos musicales.

EN EL CENTRAL «TOLEDO»

Un almuerzo muy animado tuvo efecto el domingo, en el central «Toledo».

Fué ofrecido por el señor Manolo Aspuru y su bella esposa María Antonia Alonso, en honor del Honorable señor Presidente de la República, coronel Carlos Mendieta y su ilustre esposa Carmela Ledón.

Se sirvió en una gran mesa, situada en la hermosa casa de vivienda.

Lucía en su centro la bandera cubana, tejida toda con flores, por los artistas del gran jardín «El Clavel», con preciosas corbeilles de las mismas flores a ambos lados.

Con los anfitriones y los homenajeados tomaron asiento estos matrimonios:

El doctor Guillermo Belt, alcalde de la Habana, y Cuquita Martínez.

Oscar Hernández Trelles, presidente del Habana Yacht Club, y Mercedes Figueroa.

Juan Gelats y Adolfina Solís; Trino Alejo y Clarissa Aspuru; Theodore Johnson y Emilita Aguilera; Pedro Mendieta y Clara Carreras; Santiago Aspuru y señora; Pedrito Mendieta y Yoyin O'Farrill; Alberto Belt y Bebita Alonso, y Orencio Nodarse y Estelita Alonso.

Y los ayudantes del Presidente de la República, capitán Viera y comandante Menéndez.

BAUTIZO

En la más completa intimidad, con sólo la presencia de un grupo de familiares, fué bautizado en la tarde del sábado un niño lindísimo, hijo del joven ingeniero Alfredo Maruri y de su interesante esposa Carmen Herminia Carranza.

Luis Rodolfo, fueron los nombres que recibió el neófito.

Actuaron de padrinos sus tíos, el ingeniero Rodolfo A. Maruri y la bella señora Elvirita Maruri de Cortada, esta última en representación de la distinguida señora Teresa Molina viuda de Catasús, ausente en México.

LA BODA DE AYER TARDE

Contrajeron matrimonio ayer tarde, en la Capilla del Colegio de Belén, la graciosa señorita Aurora Loredo y el señor Antonio Daly.

La ceremonia fué apadrinada por el señor Francisco Loredo y por la señora Victoria B. de Daly.

Testigos por ella, los señores Alberto Espinger, J. B. Garat, Francisco Tamames Octavio Fernández, y por él, los doctores Mario Núñez Mesa, Luis Machado, Agustín Cruz y Delio Núñez Mesa.

El ramo de la novia era un precioso modelo, todo de calas, confeccionado en Milagros, el aristocrático jardín del Paseo del Prado.

DE LA ZUFFOLI

Continúan viéndose muy favorecidas por el público habanero, las funciones que desde la escena del Principal de la Comedia, viene ofreciendo la admirada artista Eugenia Zúffoli.

Hoy habrá una sola función.

Será a las nueve y media, con la reprisse de «La Rosa de Madrid», muy bonita obra, original de Fernández Ardavín.

Mañana volverá a escena la magnífica obra cubana «Humano antes que moral», original de nuestro compañero César Rodríguez, Presidente de la Asociación de Repórters de la Habana.

HONRAS FUNEBRES

En la Iglesia del Santo Angel Custodio, se celebrarán mañana a las ocho y media ante meridiano, solemnes honras fúnebres por el descanso eterno del alma de la señorita Rosa Colomar y Lluch.

Triste acto, para el que invitan sus familiares.

MANOLITA BRAVO

Ayer por la mañana, en la Clínica Casuso, fué operada de las amígdalas la bella señorita Manolita Bravo y Bockmeyer, que de tantas simpatías disfruta en nuestra mejor sociedad.

Operación que ha constituído un nuevo éxito para el doctor Claudio Basterrechea, quien la practicó.

Hacemos votos por su pronta mejoría.

DE REGRESO

Desde el domingo se encuentran de nuevo en la Habana, la distinguida dama Elvira Bertini de Panerai, y su hija, tan encantadora, la señorita Carola Panerai.

Las mencionadas viajeras llegaron el domingo, a bordo del «Orduña», tras una estancia de seis meses en Europa, donde visitaron las principales capitales.

Reciban nuestro saludo de bienvenida.

NACIMIENTOS

Los jóvenes y distinguidos esposos Mariano Juncadella y Bebita Miyares, besan complacidos su segundo hijo: un niño hermosísimo, venido al mundo con la mayor felicidad.

También el doctor Bernardo Caramés y su gentil esposa Alicia Santamarina, experimentan grandes satisfacciones por el nacimiento de su primera hija, una encantadora niña.

Para ambos matrimonios, nuestra felicitación.

SIMPATICO ALMUERZO

En horas del medio día de ayer, tuvo efecto un almuerzo para despedir de la vida de soltera a la bella señorita Matilde Dopico y Peláez, cuyas bodas con el señor Víctor Sanabria y Santamarina, están anunciadas para el día de mañana.

Se celebró el simpático ágape en el Habana Yacht Club, asistiendo un grupo numeroso de señoras y señoritas.

Entre las primeras se encontraban Mercy Taquechel de Viñals, Isabelita Falla de González, Carmelina Pujol de Fernández Garcés, Lila Forcade de Morán, Teresa De Beche de Arango, Clarita Rodríguez Beardí de Carrera Justiz, e Inesita Romagosa de Rodríguez Franca.

Y entre las segundas, Josefina y Adela Dardet, Adelaida y Felicia Pérez Stable, Gloria y Celia Rodríguez Franca, Cristina Falla, Hortensia Rivero, Lola del Peso.

Paulina De Beche.

Sara Sanabria, Gilda Andino, Marina y Elena Gómez Boada, Maricura Monteagudo, Lila Pedro, Alicia Dopico y Dirna Armengol.

Resultó animadísimo.

CUBA NUEVA

La simpática sociedad Cuba Nueva, viene preparando para el domingo un magnífico programa de festejos, con el objeto de conmemorar la gloriosa fecha del Grito de Baire.

Darán comienzo a las diez de la mañana, con eventos deportivos.

A las doce se izará la bandera cubana, después de cuyo acto hablará el doctor Jorge Mañach, celebrándose a continuación un almuerzo mambí.

A las tres habrá nuevos eventos deportivos.

Y baile de cinco a ocho, con el septeto Gloria Matancera.

VISITAS DE PESAME

La joven dama Carmelina Basterreche y Bernal, atribulada en estos momentos por la sensible pérdida de su amantísimo padre, el señor Francisco Basterreche, recibirá visitas de pésame durante nueve días.

Lo que ponemos en conocimiento de sus amistades.

KOLYNOS A PRECIO REDUCIDO

POR EL TUBO de Tamaño Mediano

NO PAGUE MÁS

Ahora hay un modo rápido de Blanquear y Embellecer los Dientes Manchados

Kolynos quita las manchas amarillentas, e inmediatamente blanquea y embellece los dientes de modo increíble. ¡Cerciórese usted!

Ahora todo el mundo puede tener dientes blancos y una sonrisa seductiva. Todo lo que usted necesita es usar Kolynos al levantarse y al acostarse. Y pronto se convencerá de que blanquea y pule la dentadura como ningún dentífrico ordinario.

La eficacia de Kolynos se debe a que contiene ciertos ingredientes importantes que no se encuentran en las pastas dentales ordinarias. Al limpiar y pulir los dientes destruye los millones de gérmenes que se reúnen en la dentadura, manchándola y robándole su atractivo.

Por eso Kolynos posee una rápida acción embellecedora, que millones de personas aseguran ofrece el medio más sencillo y más seguro de blanquear y pulir los dientes, al instante.

CREMA DENTAL KOLYNOS

DEL CASINO ESPAÑOL

En extremo animado resultó el té del domingo del Casino Español.

Té bailable que congregó en su palacete del Prado, muy numerosa concurrencia, de socios y sus familiares.

Tocó la Orquesta femenina «The Jazz Queen», que fué muy aplaudida.

He aquí la concurrencia:

Señoras:

Pilar Trías de Ibáñez, Adolfina Vignau de Cárdenas, María Alonso de Arena, Rosario Díaz de Calonge, Soledad Gravier de Llamas, Sarah F. de Caso, América Morán de Rey.

Eufemia Pérez de Sánchez Juanita Acebal de Dobo, Pilar Alvarez de Mir, Josefina de la Nuez de Sardiñas, Amada de la Fuente de González, Fidela Hernández, señora Viuda de Fernández Llano, señora de Mont'Ros, señora de Vidal.

María Arenas de Lavín, señora Viuda de Varela, Rosario M. de Castro, Regina R. de Vázquez, María del Carmen Torres de Sánchez, Dolores Pintado, Lola C. de Gispert, Antonia Campos de Ullastres, Teodora de Aldecoa, Isabel Ros de Ardavín, Eulalia Ros de Lezama.

Rosa Yánez de Hernández, Herminia de Varona, Herminia Naranjo de Larcada, Herminia R. de Bernal, Matilde C. de Aguilera.

«Lucy» Padilla, María Luisa Farías de Campanería, Hilda Bello de Rodríguez Lamut, Luisa Arteaga de Martínez, Clemens Lescura de Ullastres, Estrellita López de Ullastres, Herminia Campanería.

Mercedes Montagudo de Rodríguez, Loló Candela de Díaz, Gloria Marban de Rodríguez, Rosita Rodríguez Muro de González Faced, Librada Vega de Fernández, Carmen Cullel de Román, Consuelo Inclán de García, Sarita Linares de Sardiñas, Violeta G. de González, señora de López.

Margarita Sastre de Bonich María Z. de Castro, «Cuca» García de Díaz Granda, siempre tan bella y elegante; Isabel García de Valdivia, «Chela» Munguía de Romagosa, Carmela Berrocal viuda de Pérez Fuentes, Berta Boy Arias de Berrocal, señora Viuda de Berrocal, «Lala» Raimundo de La Cerda.

Catalina Munguía de Alejo, María Luisa Badell de Casanova, «Cuca» Caballero, María Martínez de Firmat, Lolita Traveso de Naranjo, Angélica Martínez de Figarola.

Margarita Menéndez de Marina, Margarita Villaurutia de Fernández Ruenes Nena Magriñá de Simó, Rosario Mas de Urioste, Isabel Espino de Galguera, Lupe Marco de Acevedo, Mimha Llorens de Prieto, tan interesante; Lolita Morales de López Martínez.

Ena Rodríguez de Alvarez Puig, Aurelia Fajardo de Garayburo, Emelina Castaños de Enríquez, Mercedes V. Gallol de Ibáñez, «Fina» Chicoy de Galletti, Ofelia Vidal de García Comesañas, María Oliva de Otero, Tetí Lambarri de Besosa, Amparo Cabrera de Inclán, Leonor Cervera de Martín, Zoila Raymat de Carreras.

Hilda Lanier de Lanier, Carmita Valdés de Ibáñez, Carmelina Reyes de Pérez Cubillas.

María Suárez de Cabrera, Blanca G. de Mauricio, Pilar Humada de ya F. de la Osa, Angelina R. de Carreras, Hilda Soto de Perera, Fre. Hernández.

Rosa Pérez, María Teresa Díaz de Torres, Elena Sristofol de Yáñez, señora Viuda de Iglesias, Carmelina Maresma de Montero.

Señoritas:

Esa Gutiérrez, Freddy Calonge «Tita» García Blanco, Margot Blanco, Beatriz Gutiérrez, Rosita Añón, Cristina Noste, Loló Díaz Candela.

Luisa, Julia, 'Naná» y Antoñica Iglesias.

Enid y Jocelyn Pantoja, Cary y Soly Arregui, Argelia y Rosa Inés Moré, Berta Galletti, Hilda y Alicia Dobo, Renée Caso, «Chichia» Rey, Aurora Oyarzun, Ada Arnao, Hortensia Lage Olga Lavín.

Olga Ramos, Pura García, Mina de la Nuez, María y Concha González, Margarita y Alicia Torres, Librada Fernández de la Vega, Carmen Raurell, Emma Fernández, María del Carmen y «Charito» Sánchez, Leticia Plumas.

Edilia del Prado, Alicia Santalla, Teté Gispert, «Nice» Montero, Zoila y Sylvia Vidal, Zenaida Mont'Ros, Vera Hernández, «Charito» Castro, Margot Cuenca, Herminia Navarro, Gonzalina Hernández Batista, Paquita y Rosita Alvarez Alonso.

Elina Sainz, Esmeralda y Margolín de Piedra, Marina Argain, Elvira de Varona, Rosita Faz, Rosita Freixas, Anita Badell, Aurorita Prats, Berta Rodríguez, Emilia Llaguno, Matilde Oviaño, Marta Rodríguez, Gertrudis Reyes.

Somara Guerrero, Clarita y «Mahy» Villanueva, Beatriz García Benítez, Oneida Padilla.

Gloria Güell, Rosita Rodríguez Suárez, Ofelia Vázquez Alvarez, Angelita Sanz, Gloria Casas, Emma Rodríguez Fuentes, María Herminia Alvarez Fuentes.

Angelita Bernal, Hortensia Paderni, Lily Valdivia, Mary y Nena Firmat, Margot Echenique, Carmita y Conchita López, Aída Rodríguez, Loló Gutiérrez, Lolita Miró, Alicia Bonich.

Obdulia Moreno Díaz, «Mara» Gil, Ana Julia Gil, Marta Gil, Estrella D'Ford, Josefa y Matilde Reyes, Cuca Fernández Llano.

Hortensia Grave de Peralta, Sarita Rodríguez Cáceres, Angélica y «Niva» Alonso, Conchita González, Tulita Prats, Matilde Cristofol, «Dinna» Mira, Nena y Nina Rodríguez García, Ofelia González, Laudelina Villate.

María del Carmen Varela Zequeira, Amelia Naranjo, Laura Buxó, Olga y Nena Montalvo, Dalia Campanería, Esperanza y María Luisa G. Casariego, Irene Sánchez, Lola y Carmela García Olivares, Otlia Sainz Adolfina y Cuca Mederos.

Herminia González, Dulce María Otero, Josefina Faz, Cuca Martínez, Mercy Cruz, Berta Cantero, Belinda del Castillo Margot Sánchez, María Riga Galán.

«China» Puig, María Antonia de Pedro, Margot Fominaya, Solita G. Romero, Josefina y« «Chachita» de Llamas.

Olga, Emerita, Mariana y Maruca Ferrero, María del Carmen, Amparo y Conchita Piñeiro, Leticia Plumas, Altagracia Miró, Margot Almeida.

Edith Rodríguez Casanova, Hilda Almeida, Sarah, Carmen y Joaquina Lorenzo, Estrella Naranjo, Aurora Castaño, Mercy Anceaume, Regina Martínez, Magda Cabellero, Rosa Alvarez, Elvira García, Felita y Angelina Inclán, Carmen Suárez, Carmita Montalvo, Ana Luisa Massó, Nena López.

Lydia Galleti, Lolita y Esther Lescura, Mercedes y Santa Rodríguez Monteagudo.

Cuqui Rodríguez.

Y cien y cien más que harían esta relación interminable.

Todos los concurrentes al té del domingo en el Casino Español se daban cita para el gran baile de trajes que celebra dicha sociedad el próximo sábado 23, en su sede de Prado, amenizado por la Orquesta Cosmopolita y el Septeto Matancero.

Fiesta para la cual reina inusitada animación entre los señores socios del Casino y sus familias.

Promete resultar lucidísima!

EL DOCTOR GONZALO AROSTEGUI

En las últimas elecciones celebradas por la Liga contra la Tuberculosis en Cuba, fué electo presidente el doctor Gonzalo Aróstegui y del Castillo, venerable y prestigiosa figura de la medicina cubana.

Al felicitar al querido doctor, felicitamos también a la institución por tan acertada elección.

EN EL «MARQUES DE COMILLAS»

Ayer tarde salió, rumbo a Barcelona, en el «Marqués de Comillas», la joven y gentil señora Luz de la Cruz, quien va a reunirse con su esposo, el señor Enrique Oliva.

Al muelle fué a despedirla un selecto grupo de sus amistades.

Edel FARRES.

ANUNCIESE en DIARIO DE LA MARINA

E.C.D. 2016

Cumplen pena hace años ya 25 empleados

Un comité de damas pide que se les indulte y devuelva al seno de la familia y sociedad

Firmado por la señora María H. de Hernández D'Abrigion, como Presidenta del Comité de Damas «Pro Ley Perdón», hemos recibido una carta, adjuntando un extenso manifiesto, en donde solicita nuestra cooperación a la campaña que viene desarrollando esa Agrupación para obtener del Sr. Presidente de la República el indulto a favor de cerca de veinte y cinco empleados públicos, los cuales guardan prisión desde la época de Machado, acusados de haber delinquido como funcionarios públicos.

Alega la señora Hernández en favor de los recluídos, que los mismos fueron perseguidos y acorralados por aquel Gobierno y que todos ellos, incapaces de cometer ninguna falta se ven desde aquel tiempo separados de sus familiares sin que les haya llegado la piedad que tan generosamente se le ha prodigado a tantos otros más culpables que esos empleados públicos.

Termina el extenso escrito haciendo una llamada al sentimiento del Coronel Mendieta, rogándole la promulgación de una Ley a fin de que puedan obtener su liberación el próximo 24 de Febrero todos esos hombres, a los cuales califica de víctimas de una administración que al sumirlos en la miseria, los arrastró al delito.

LA CALLE DE PEÑALVER NECESITA DE ARREGLOS EXTENSOS E INMEDIATOS

Los vecinos de la calle Peñalver, tramo comprendido de la de Subirana a Marqués González, se dirigen, por medio de DIARIO DE LA MARINA, a la Secretaría de Obras Públicas, en solicitud de que sea reparada en las citadas cuadras, que se encuentra completamente abandonada y con el tramo comprendido entre Subirana y Franco, abierto desde hace tiempo.

El estado de la citada calle, allí, es de tal naturaleza que origina enormes perjuicios no sólo a las familias, sino a los comercios establecidos en ella, entre ellos, las casas Compañía Importadora «La Vinatera», S.A.; Alvarez del Río y Co.; A. Novoa y Compañía, y José A. López.

BROMAS Y VERAS

Por JOAQUIN ARISTIGUETA

EL descubrimiento recientísimo de nuevas cuevas en el Norte de España, con pinturas rupestres de análogo mérito a las de la famosa Cueva de Altamira, me mueve a escribir el artículo que dejé en cartera, durante mi reciente viaje a España, acerca de las fantásticas pinturas que, por admirables, produjeron larga controversia y duda entre los sabios cuando un azar puso ante los ojos de los hombres de hoy, lo que en las peñas de Altamira dibujaron los hombres de hace veinte mil años.

Yo aconsejo a todo el que vaya a Europa y haía de tocar en España, que se detenga en Santander un día para visitar la Toledo montañesa, Santillana del Mar, y las cuevas (porque son dos) de Altamira: una en que la mano del hombre primitivo manifestó ya las lumbraradas del genio, y otra en que la Naturaleza parece haber entretenido los siglos en la paciente y artística labor de crear encaje en piedra, ciudades fantásticas, torres y ajimeces, que todo eso aparentan ser los juegos de estalactitas y estalacmitas en la cueva «moderna», que es «nueva» porque tal gruta se descubrió hace cinco o seis años.

En ésta, las aguas y las materias calizas han hecho labor de orfebrería: es, como si dijéramos, el arte lírico de la Naturaleza, pero, si encanta, no asombra hasta el pasmo, a quien sepa gustar la emoción de los siglos, sienta devoción por la obra humana, y medianamente perciba el drama de la vida sólo revelado en documentos que, si son muertos por hallarse en forma fósil, en la sensibilidad del hombre culto viven como obedeciendo a un conjuro.

Así ha de suponerse lo que representa, para quien tenga capacidad de percepción, sentir el latido de la vida de hace veinte mil años, junto a sí, consigo mismo.

La entrada en la cueva ya es de profunda impresión: tiene un zaguán ancho, donde los geólogos han cavado afanosamente, y en las cortaduras se observan cenizas, residuos «vivos» de los hombres que vivieron hace veinte mil años: después una capa de arcillas es como un sudario que habrá escondido, durante miles de años, los testimonios de aquellos vecinos ancestrales de la gruta, y otras cenizas «nuevas» acusan la presencia, nuevamente, del hombre. Y, entre esas cenizas, fósiles, huesos de animales gigantes, armas y herramientas de pedernal o de marfil y hasta vasijas, de piedra, rudimentarias. Agujas de hueso, con las que los hombres coserían, utilizando fibras o músculos de bestias, sus ropas o sus pieles de abrigo y pequeños cazos en los que los hombres componían sus colores, para pintar o para pintarse: la industria y el arte presentes, con testimonios de veinte mil años atrás. Una civilización, en suma, bajo aquellas peñas, escondida miles de años, perdida como en espera de la eternidad que habría de hacerle justicia en los gestos de asombro, que estos hombres de hoy, hacemos en homenaje de aquellos trasabuelos prehistóricos y magníficos.

La cueva mide unos 270 metros y es laberíntica, espaciosa con honores de palacio. Las obras de investigación y de refuerzo la han favorecido y hay lugares en que se dijera que había encontrado abrigo un ejército.

Pero ningún asombro espera al visitante, entre los que siente a la vista de la obra de los siglos y de las aguas, como la que en una sala pequeña, escondida y por eso últimamente hallada por azar porque la hijita del señor de Sautuola, de seis años, miró hacia el techo donde su padre no hubiera mirado nunca, pues tenía que ir encorvado y le advirtió que allí había animales.

Es allí, donde los ojos se abren desmesuradamente, donde se mira y vuelve a mirar, como si no se creyera lo que se ve, y donde termina uno por volver los ojos de la altura para contemplar a nuestros acompañantes, para adquirir la certidumbre de que vivimos en este siglo y de que no estamos, por tránsito de embrujamiento, a veinte mil años del presente.

Porque en aquel techo se aglomeran las pinturas de una fauna totalmente desaparecida en Europa; el bisonte y el mamut viven, saltan, pacen, embisten, luchan. Y en tanto los vagos recuerdos de la poca zoología que pudimos captar en nuestros lejanos estudios nos hablan de miles de años remotos, la humedad de las trasudaciones de las rocas dan sensación de frescor a las pinturas y nos parece ver aún la mano, armada de la pluma o del pincel rudimentario, del hombre que, con aspecto exterior de bestia, sintió la llamarada del genio y se reveló un Miguel Angel: y así el cavernícola de veinte mil años atrás, convirtió la gruta de Altamira en la Capilla Sixtina del arte rupestre.

Por eso los sabios de hoy dudaron, a la vista de tales pinturas: porque no sólo la Naturaleza, también artista, renueva y mantiene recientes las pinturas de la Cueva de Altamira, sino que las tales pinturas tienen toda la gracia y la maestría de un pintor de Renacimiento o de nuestros días. Marín o Casas no se hubieran desdeñado de firmarlas. El trazo firme, y de una elegancia ejemplar, aún para hoy; el dibujo sencillo, fácil, con la elegante facilidad de los grandes maestros; la pincelada definitiva como lo hiciera Velázquez. Y el ocre y el carbón vegetal, las pinturas únicas disponibles, óxidos y tierras, «tratados» con una discreción y suavidad como pudiera hacerlo el más reputado de los coloristas, y tengo para mí que el pintor no aprisionó la luz, porque no la tenía. El modelado es vigoroso y espontáneo y, ¡oh, asombro de asombros!, los animales viven, tienen movimiento y adoptan las posturas gráciles que más familiares fueron a sus contemporáneos hombres: la lucha entre sí, o la huída en la caza.

A esto hay que añadir la soberana maestría del pintor al aprovechar las sinuosidades de la roca para obtener el volumen, y así hay una cierva preñada, con su vientre en relieve, que a ratos nos parece que la piel tirante se mueve acompasadamente a impulsos de la respiración.

Yo te digo, lector, que jamás obra de hombres, por magnífica que sea, ni castillo, ni catedral, ni acueducto, ha de darte la emoción que te proporcionará una visita a la Cueva de Altamira. Desde Santander es un paseo agradable y breve. Ve: y al regreso, sentirás el profundo orgullo de ser humano.

Más de 1.200 turistas llegarán a la Habana en breve en sólo 2 navíos: 'Lafayette' y 'Colombus'

Ha zarpado con destino a puertos españoles el hermoso trasatlántico «Marqués de Comillas». Salió con retraso el avión de Miami. Falleció un pesador de la Aduana

INFORMACION GENERAL DEL PUERTO DE LA HABANA

El señor George Dor, Agente General en la Habana de la Trasatlántica Francesa, ha recibido informes de que el gran trasatlántico «Lafayette» ha salido de New York, en su segunda excursión de la presente temporada invernal, trayendo 550 turistas norteamericanos.

El «Lafayette» llegará a la Habana el día 2 de marzo y permanecerá 48 horas en bahía.

Cambio de domicilio

Para el día 1ro. del próximo mes de marzo, las oficinas de la Trasatlántica Francesa, serán instaladas en la casa O'Reilly número 66, esquina a Villegas.

El «Columbia»

El vapor americano «Columbia», de la Panamá Pacific Line, llegará el día 21 del corriente con más de 600 turistas, que parmanecerán dos días en la Habana.

Sobre la excursión de la «Radio Filco»

El Capitán Herbert Mc Dougall, Inspector de la Compañía Furnes Line, propietaria del vapor «Queen of Bermudas», que vendrá con una excursión de miembros de la «Radio Filco Road Corp.», se entrevistará con el Agente General de la Ward Line en la Habana, Mr. Thomas, para todo lo relacionado con la recepción de esos excursionistas.

Cuatro mil toneladas de carga

Según aviso recibido por la Agencia de la Ward Line en la Habana, se sabe que el vapor mercante «Agwistar», que pertenece a dicha compañía, salió de New York, el pasado sábado y llegará el jueves.

Trae este barco 189 toneladas de carga para la Habana y 3.800 toneladas para puertos de México.

Más carga del Havana

Hoy, y por el vapor «Florida», llegará la carga que fué salvada en el «Havana» y que está destinada a México.

Se espera poner a flote el «Havana»

Mr. Thomas, Agente General de la Ward Line en la Habana, ha recibido informes de que hay grandes esperanzas de que de un momento a otro pueda ser puesto a flote el vapor «Havana», pues ya ha sido muy aligerado, ganándose varios pies de flotamiento.

Cuando el «Havana» quede a flote será remolcado a un astillero para las reparaciones consiguientes.

El «Marqués de Comillas»

Para New York, Vigo, Cádiz y Barcelona, salió ayer tarde ,a última hora, el vapor correo español «Marqués de Comillas», de la Trasatlántica Española, que lleva 200 toneladas de productos cubanos, entre ellos tabaco ,miel y dulces para España, y tabaco y patatas para New York.

Entre los pasajeros que embarcaron en el «Marqués de Comillas», anotamos al Barón de Satrústegui; señorita María de la Luz Cruz, hermana de nuestro compañero señor Felipe de la Cruz y quien recientemente se casó por poder y ahora va a reunirse con su esposo; Salvador Pardo, Ernesto Dosaguas, Antonio Ros Fernández, Cónsul de Cuba en Sevilla, y familia; y hasta un total de 60 pasajeros de tercera.

Un polizón

A bordo del «Marqués de Comillas» fué arrestado Arturo Lago, vecino de Sol número 134, porque pretendió embarcar como polizón.

Salidas de ayer

Salieron ayer: el «Marquée de Comillas», para New York; el «President Lincoln», para Cristóbal; el «Estrada Palma», para Key West; el «Benjamín», para Corpus Cristo; el excursionista holandés, «Volendam», para Naussau; el «Peten», para Puerto Antonio; el «Metapan», para Cristóbal, y el «Lote Hohonhart», para Filadelfia.

Un yacht de arribada forzosa

Con el propósito de visitar el Mariel y luego otros puertos de Cuba, zarpó de Miami el hermoso yacht americano «Rene», de la propiedad del señor Alfred B. Sloun, Presidente de la General Motor Co., que con su esposa y sus amigos Mr. y Mrs. Richard, H. G. Grant, Mr. y Mrs. B. J. Bishop, Mr. y Mirs. Lucius T. Boomer y Mrs. Lillian E. Jackson realiza una excursión de pesquería, pero debido al mal tiempo determinaron arribar a la Habana

El avión demorado

El avión regular que debió de salir en la tarde del domingo para Miami, debido a mal funcionamiento de uno de los motores, suspendió su salida hasta hora temprana de la mañana de ayer.

El «Metapan»

El vapor americano «Metapan», de la Flota Blanca, llegó de New Orleans, con carga general y 11 pasajeros para la Habana, y conduce carga y 68 turistas norteamericanos.

Entre los pasajeros llegados por este barco, anotamos al estudiante Apolinar González, quien tomó participación en la impresión de la película «La Rumba»; el profesor Oscar Erf y el también profesor Cyrus Sturgis, de la Universidad de Annabor. Michigan.

El «Uddeholm»

Este vapor sueco llegó ayer de Gotemburg vía Norfolk, con carga general y 3 pasajeros para la Ha. Habana. Conduce carga y 6 pasajeros en tránsito.

Falleció un pesador

De resultas de una intervención quirúrgica a que fué sometido, falleció anteayer el antiguo y competente funcionario de la Aduana de la Habana, señor Marcos Vega, cuyo sepelio se efectuó ayer, asistiendo buen número de sus compañeros.

El «Estrada Palma»

El ferry «Estrada Palma» llegó ayer de Key West con vagones de carga general.

El «Arsa»

El vapor italiano «Arsa» llegará el día 21 de puertos del Norte de España y como puerto inicial Génova, con carga general.

El «Istria»

El vapor, también italiano, «Istria», llegará el día 22 de México para seguir viaje a Europa.

La Recaudación

La Aduana recaudó ayer, 70.882.16 pesos.

Goleta con pescado

De Tampa llegó con pescado, la goleta americana «Delmas».

BURLA BURLANDO

¡YA TENGO MI RADIO!

NADIE puede decir de esta agua no beberé» dice el viejo refrán con muchísima razón. Yo, que siempre aborrecí ese instrumento de tortura, y maldecí muchas veces de su inventor, ahora tengo uno instalado en mi casa y en lugar estratégico para que sus sonatas penetren por todos los resquicios y rincones.

Pero si acepté ese instrumento no ha sido por mi voluntad, sino por dos razones poderosas: la primera, para acallar las reclamaciones de las mujeres de mi casa que querían también «su» radio, y entre aguantar sus murmuraciones o aguantar la radio, opté por esto como mal menor.

La segunda razón es que no me valdría rehuír las molestias que ese artefacto me causaba. Ya hoy es imposible encontrar un lugar seguro contra la radio, como no sea en el monte. Cada casa tiene la suya, y en cada casa nunca falta un «radioyente» entusiasta que hace funcionar el empecatado instrumento desde las siete de la mañana hasta las once de la noche sin cesar un momento.

Aparte de las razones expuestas no negaré que hubo un poco de malicia en mi decisión: Tal vez, pensé, instalando yo también en mi casa una «batería» de estrépitos y sonatas, y haciendo de cuando en cuando algunos «disparos», consiga moderar un poco la hostilidad filarmónica de mis vecinos... Bueno, que por unos y otros motivos aquí tengo la radio; es un cajoncito de pié alto, un palmo de ancho y medio palmo de fondo, con sólo dos registros, uno para cambiar de estación emisora, y otro para graduar la intensidad del sonido. Es, por consiguiente, de las más baratas y modestas; y ahora que lo puedo oír y observar de cerca siento que ha disminuído bastante mi aversión por este chisme.

Esto no quiere decir que haya llegado a mirarlo con simpatía, pero sí con admiración. La repugnancia con que le miré, o mejor dicho, con que le oí desde su aparición en el «mercado» me había apartado de su estudio; nada, pues, conozco de sus misterios, ni por qué arte maravilloso se reproducen en esta cajita las voces, músicas y sonidos que se emiten a muchos kilómetros de distancia; y, sobre todo, ¿cómo no llegan esas músicas y esas voces mezcladas con otros sonidos de las cien estaciones emisoras que cantan y discurren al mismo tiempo?... En fin, que todo lo admiro como un meteco, y no hay más que hablar.

Pero lo que no puedo callar es que esta maravilla del progreso haya sido utilizada, como otras maravillas, a producir el mal mezclado con el bien. Esta prodigiosa invención que ha sido, sin duda, destinada al solaz y honesto recreo de los «radioyentes», se está convirtiendo en instrumento repulsivo. Hele aquí «cantando» un trozo de ópera delicioso y romántico; pero en seguida se interrumpe para dar paso a la voz carraspeña y becerril de uno que anuncia una marca de leche condensada, o los embutidos de una fábrica chicagoense. Sigue un paso doble o una canción del país: se les oye con agrado; pero a continuación una voz gruesa y campanuda nos dice: «—Señores radioyentes: van ustedes a tener el honor de escuchar a continuación un admirable discurso del eminente patriota»... Como ya no es el primer discurso patriótico que me «colocan», me apresuro a cambiar de estación.

Pero nada adelanto. Esta es una estación «informadora». «Ha sido recogida una bomba». «La policía investiga». «Atropello de una anciana de treintidós años». «Nueva fórmula de conciliación»... Me van a «empujar» una segunda edición de los periódicos?... ¡No hay derecho!... Sigue un tango argentino... Otro tango... Más tangos... No acaba nunca el tangueo... Una canción americana. Me revientan la música y la letra... Una rumba... Un diálogo barriotero entre el negrito, el gallego y la mulata... ¡Siempre lo mismo!... Vuelve el anunciador de la leche condensada... ¡Ya es demasiada leche!... ¿Otro discurso?... Oigamos: —«Señores: mi corazón de político honrado y amante de mi patria»... Me apresuro a cambiar el disco... ¡Más latas, no!

¿Qué pasa ahora? ¿Qué guirigay es este?... Se oyen alaridos, clamores, carcajadas, lamentos, estallidos, bramidos, rumor de gentes, músicas que se acercan, músicas que se alejan, ladridos, aullidos, canciones protestas, y finalmente una algarabía infernal... Es que se han cruzado varias estaciones. Después de todo, aunque ingrato al oído no deja de ser interesante este maremagnum... Es una demostración gráfica del estado de los ánimos de la sociedad cubana.

A veces me entran ganas de coger un martillo y emprenderla a golpes con este instrumento fatal... Pero luego me contengo... Nada conseguiría con destrozarlo... El mundo seguirá con el mismo desconcierto... No le queda a uno más remedio que resignarse. A donde quiera que uno vaya le saldrán al paso rumores y estridencias abominables. Además, ya estoy demasiado viejo para irme a vivir a la selva...

M. ALVAREZ MARRON.

Precios de los plátanos en la zona de Baracoa

Esta cosecha ha producido unos 2.200,000 de racimos de los que ya se han exportado algunos

Según los cálculos hechos por las compañías compradoras la cosecha de plátanos y neo-Johnson en la zona de Baracoa ascenderá este año a la cantidad de 2,200.000 racimos. Los embarques para Baltimore, E. U. en enero han sido 50.707 racimos, correspondiéndoles los siguientes precios: de $.42 a $0.43 las nueve manos; de 31 y medio a 33 y medio centavos, las cada ocho manos; de 21 a 22 y medio las cada siete manos y de 10 y medio a 11 y cuarto centavos, las cada seis manos.

LA PRODUCCION DEL CAFE

Por provincias damos a continuación la producción del café en la República:

Provincia de Pinar del Río. Los Palacios. 5 qq. Artemisa, 36 qq. Total: 41 qq.

Provincia de Matanzas. Jagüey Grande. 68 qq.

Provincia de Santa Clara. Trinidad, 20,000 qq; San Fernando de Camarones. 47 qq; Zulueta. con 8 qq. Calabazar de Sagua, 23 qq. Sancti Spíritus, 62 qq. Abreus. 7 qq; Rodas. 6 qq. Santa Clara 330 qq. total en la Provincia de Santa Clara, 330 qq.; total en la Provincia de Santa Clara. 20,483 qq.

En toda la provincia de Oriente la producción fué de 601,260, los cuales sumados a las otras provincias hacen un total de 621.852 quintales de café limpio.

MURIO EL FUNDADOR DEL «LISTIN DIARIO», DE SANTO DOMINGO

SANTO DOMINGO, Febrero 18. (A)—Hoy falleció el Sr. Arturo Pellerano Alfan, ex-Agregado Comercial en París, fundador de «El Listín Diario» y «La Prensa», periódicos de esta capital.

Señaló el chofer Enriquez al exteniente Borjas como uno de los que asesinaron a E. Machado

El ex agente de la Judicial, Paz Pintado, manifestó que el citado Teniente, con un cabo y dos soldados, sacó al «Tuerto Machado» del hospital donde estaba, para matarlo

Comenzó a conocer el Tribunal Nacional de Sanciones, en la tarde de ayer en juicio oral y público, del proceso seguido al exteniente coronel Pedro Vilató Arteaga, al exteniente Francisco Borjas Rodríguez, a Rafael Cruz Torres y a Manuel Enríquez Montes de Oca, señalados como autores por participación directa del asesinato del revolucionario Emiliano Machado, conocido por El Tuerto Machado, que fué muerto por fuerza del extinguido Ejército Nacional el 21 de Agosto de 1931, en las afueras de la Ciudad de Gibara, después de haber tomado la misma dichas fuerzas al derrotar a los expedicionarios que llegaron a ese puerto el 17 del mismo mes, a bordo del «Elsie Vollmer» del que era expedicionario la víctima y el cual resultó herido en el combate librado, y, posteriormente, sacado del Hospital Civil de la población al objeto de privarlo de la vida.

El Tribunal está integrado por los doctores Ricardo R. Duval, Presidente y Francisco Sánchez Penichet, Luis M. Rodríguez de Cárdenas, Luis F. de Almagro y Jorge M. Cowley, Magistrados, actuando de Secretario el señor Ricardo Lavín. En el Ministerio Fiscal, actúa el Abogado Fiscal del Tribunal Supremo, doctor Alfredo Bernal y en las defensas los doctores Rafael Vilató, hijo del exoficial acusado, que lo defiende; Enrique Fuentes Carrillo, que aboga por el exteniente Borjas, Gastón Godoy Loret de Mola que insta por Cruz Torres y que fué sustituído en los comienzos del acto por el Letrado de Oficio doctor Alfredo de Castro Dueñas, ya que tenía que asistir a la continuación del juicio contra Esteban Hernández por la muerte de Francisco Aragó, en la Audiencia, y en el que el referido doctor Godoy es acusador particular, y Carlos M. Estevez, que patrocina a Enríquez; todos mantienen conclusiones absolutorias.

El primero en hacer sus descargos es el exteniente Borjas, quien niega toda participación en los hechos, asegurando que se limitó a cumplir con las instrucciones de sus superiores recibidas para acudir con fuerzas a su mando, que estaban en Manzanillo, para combatir a los revolucionarios en Gibara, en cuya población entró, saliendo de ella para Abreus, por habérselo ordenado el entonces Coronel Jefe del Distrito, Luis del Rosal, por haber en esta última población un fuerte núcleo de alzados. Afirma que nada supo del hecho, del que se enteró mucho tiempo después, cuando ya estaba de regreso en Manzanillo y que no podía recibir órdenes de Vilató, por no ser su subordinado. Está de acuerdo en que tomó la máquina de Cruz Torres, pero fué para trasladarse a Auras, regresando a Gibara cuando ya estaba la población en calma.

Tras la declaración del exteniente Borjas, vino la de Manuel Enríquez, chauffeur que se dice haber conducido a Emiliano Machado al lugar donde se le dió muerte. Dijo que efectivamente, había dado un viaje con el exoficial Borjas a Santa Lucía, —Auras—, pero que posteriormente, y cerca de las doce de la noche, lo fueron a buscar un cabo y dos soldados de la raza negra dirigiéndose al hospital, viendo que sacaban de allí a Machado, introduciéndolo en su máquina y bajo presión y amenazas lo hicieron conducir a Los Caletones; que el cabo tenía un madero en la mano, y agregó que sabe que en aquel lugar fué muerto Machado El no presenció el momento de la muerte, pues ésta se realizó distante del lugar donde lo dejaron en la máquina, agregando que, posteriormente, pudo ver al repetido Machado muerto.

Después, el exteniente Coronel Vilató manifestó que no había tomado participación en los hechos, sin saber cómo se desarrollaron. Cruz Torres se abstuvo de declarar en lo absoluto.

Comienza la prueba testifical con el expresidente de la República, ingeniero Carlos Hevia, el que manifestó que por rumor público supo que Gerardo Machado dió orden a Vilató para asesinar a Emiliano Machado, así como por rumor público, sabe también la intervención de Borjas y Cruz. El segundo testigo señor E. Paz Pintado, exagente de la Judicial, ratificó su informe acusatorio para los procesados y produjo ante el Tribunal, denuncia como encubridores, contra Francisco Suárez ex-Inspector de dicho Cuerpo y los agentes Federico Vivas, Francisco Rey Merodio y Domingo Avalos, todos del mismo Cuerpo Policíaco, en el sentido de que el informe que rindieron en 1931, hacían constar que las heridas que recibió Machado, fueron a consecuencia del fuego tenido con el Ejército y que le produjeron la muerte. El Tribunal hizo constar en acta las manifestaciones de Paz Pintado, para proceder en su oportunidad.

El último testigo fué Marcelino Roces, que prestaba servicios en el Hospital Civil de Gibara. Dijo que por el intersticio d ela puerta que comunicaba al salón donde estaba Emiliano Machado, vió una pareja de soldados con un oficial, todos de la raza negra, y que lo sacaron de allí; y que el doctor Gutiérrez, de dicho Hospital, le dijo que era a Emiliano Machado a quien habían sacado. El señor Roces estaba muy desfallecido al declarar, y manifestó que tenía fiebre y pasaba hambre y pidió que le dieran para regresar a Gibara. El presidente del Tribunal doctor Duval le contestó que confiara en que algún corazón humano se apiadara de su situación.

El juicio seguirá hoy a las dos de la tarde.

INGLATERRA INDAGARA TAMBIEN EL TRAFICO CON LOS ARMAMENTOS

LONDRES, Febrero 18 (AP)—Ha sido nombrada una comisión de siete personas entre las cuales figura una mujer, para indagar los actos de las empresas que fabrican y comercian con materia lde guerra. Las investigaciones serán públicas, comenzando sus labores la próxima semana.

Todos sus componentes han sido nombrados por el primer ministro, Ramsay Mac Dona d. Se cree que como resultado de estas averiguaciones se nombrará una nueva comisión que se encargue de reg amentar la fabricación y comercio privado de armamentos.

No abandonarán las mujeres a una pobre madre

La A. Cívica Defensora de la Mujer sigue trabajando a favor de Dolores González

En nombre de la Asociación Cívica Defensora de la Mujer y del Conjunto Cívico Cubano, cuya presidencia ocupo respectivamente, manifiesto las gracias más expresivas a todas las entidades de carácter femenino, a la Prensa en general y demás organizaciones, por el ardiente, noble y desinteresado concurso que han prestado y vienen prestando a la campaña en pro de la absolución de Dolores González Seijas, que con una niña de pecho, frutos de sus desgraciados amores con un hombre inconsciente, guarda prisión preventiva en el penal de mujeres de Guanabacoa.

El juicio en que iba a ser juzgada esta mujer que su desgracia se ve envuelta en un sangriento drama, fué suspendido en el día de su señalamiento a petición y solicitud del letrado acusador.

La nueva vista será dada a conocer oportunamente.

La Asociación Cívica Defensora de la Mujer, así como el Conjunto Cívico Cubano, felicitan a la mujer cubana, porque en una causa como esta, que moralmente le atañe, ha demostrado su capacidad, su decisión y su firme propósito de acudir en apoyo de su dignidad ultrajada y herida allí donde sea menester.

ESPERANZA FIERROS,
Presidenta.

Homenaje al extinto rey de los belgas

El Dr. Roberto de la Torre dió lectura a unas páginas bellas y evocadoras acerca del Monarca

Ayer por la tarde tuvo efecto en el Círculo de Amigos de la Cultura Francesa, una breve e interesante sesión, destinada a rememorar el aniversario de la trágica muerte del rey Alberto de Bélgica, universalmente conocido con el sobrenombre de Rey-Caballero, Rey-Soldado, a partir de la guerra mundial de 1914.

El doctor Roberto de la Torre, director del Círculo, leyó ante un distinguido auditorio de socios y alumnos de los cursos de francés, unas páginas de un libro de Paul Lesourd, titulado: «El Rey Alberto Hombre de Honor», y los homenajes que le dedicaron grandes figuras de la intelectualidad europea, como Emile Verhaeren, Anatole France, Henri Bergson René Bazin, Paul Bourget, Salomón Reinach, etc.

Al final el doctor La Torre agradeció al señor Emile Roelandt, Cónsul de Bélgica, su asistencia a este acto de amistad entre Bélgica y Cuba.

Continúan siendo un éxito definitivo las

Grandes Ventas Anuales de Ajuares de Casa.

Aprovéchelas en beneficio de su hogar.

Primer Piso.

El Encanto

Los modelos tubulares franceses, los de poplín y los de Lastex constituyen los mayores aciertos de la Moda de Primavera.

EL ENCANTO somete a la consideración de su buen gusto la primera colección que llega a la Habana.

1--Faja de batista y Lastex color salmón, de 15" de largo. 26 al 34 . . . . . 10.00

2--Faja de batista de seda con incrustaciones de satín 26 al 34 . . . . . 5.50

3--Faja tubular francesa --una sensación--. Colección completa en largos, calidades y tallas 6.00, 7.00 y 10.00

Sostenedor de broderie "invisible" color carne, para trajes de noche y playa. 32 al 38 2.00

4--Corselete-coo-lette, de lastex y poplín de seda color carne. Para trajes de noche. 32 al 38 . . . . . 7.50

SEGUNDO PISO

El Encanto

M.E.C.D. 2016

SECCION 9

TELEFONOS:
Dirección. A-3577
Jefe de Redacción. A-3205
Sección de Sports. M-7912

DIARIO DE LA MARINA

TELEFONOS:
Quejas M-7911
A. Clasificados . . A-3333
Agencia Marianao. FO-7380

SECCION 9A

AÑO CIII — EL PERIODICO MAS ANTIGUO DE CUBA — LA HABANA, MARTES, 19 DE FEBRERO DE 1935 — ACOGIDO A LA FRANQUICIA POSTAL — PAGINA ONCE

LA ACTUALIDAD

Contra el paro forzoso

Por LEON ICHASO

EL paro forzoso es uno de los problemas más transcendentalmente graves que pesan sobre España. Medio millón de hombres forzosamente ociosos han de ser causa de inquietud y de malestar. Y de este malestar y de esta inquietud se han de aprovechar, como de costumbre, los agentes de Moscou para el aguijoneamiento del comunismo y para sus sistemáticas agitaciones.

Se ha definido y concretado ya el plan para combatir dicho paro. Se emplearán para este fin mil millones de pesetas que se distribuirán durante cinco ejercicios a razón de doscientos millones por anualidad. El setenta y cinco por ciento de esta cantidad se invertirá en la construcción de edificios públicos; doscientos millones del resto, en carreteras y caminos. Los otros cincuenta millones se destinarán a poblados agrícolas. No se establecerá, para la obtención de este crédito oficial, ningún nuevo impuesto ni gravamen.

A fin de no echar sobre la Hacienda pública una carga insostenablemente onerosa, se emplearán los mil millones de tal modo que el servicio de sus intereses y amortizaciones sustituya a otras partidas del presupuesto de gastos. Los edificios públicos que con dicho crédito se construyan suplirán a aquellos por los cuales el Estado viene pagando alquileres. De este modo, en vez de ser gravosa esa inversión para las arcas nacionales, a la larga ha de serle beneficiosa. Las carreteras, los firmes y los caminos que con él se construyan, claro está que aumentando la capacidad adquisitiva y la prosperidad del país, han de contribuir también al aumento de los impuestos. En cuanto a los poblados agrícolas, el fomento de sus mayores comodidades y atractivos, su embellecimiento y su urbanización han de impedir el éxodo de los campesinos a las ciudades y han de contribuir de esta manera al progreso y al auge de la agricultura.

Han de armonizarse así con la realización de este plan la disminución y el alivio del paro forzoso con los intereses del Estado. El trabajo que se dé a los obreros involuntariamente ociosos ha de ser creador de riqueza, la cual, aumentando la vitalidad del país, ha de redundar en su mayor bienestar.

He ahí una empresa legítima y auténticamente socialista; una empresa en que el Estado protege y escuda doblemente al obrero puesto en trance de indigencia y de miseria; de modo directo, proporcionándole trabajo y sustento y de una manera indirecta, fomentando las fuentes de vida y de riqueza públicas, cuya prosperidad ha de reflejarse en los intereses de todos los ciudadanos.

Y para esta protección del obrero, el Estado no tiene ninguna necesidad de suscitar la lucha de una clase contra otra, ni de absorber la personalidad del obrero y del proletario. Esta es obra de verdadero humanismo, de real y efectiva construcción, de concretos y positivos beneficios para todos y cada uno de los ciudadanos.

Entre los millares de obreros paados a quienes el Estado español ha de proporcionar trabajo con este plan ¿cuántos entrarán de aquellos a quienes el marxismo con sus huelgas y agitaciones sistemáticas, con sus rebeldías revolucionarias y con su labor de destrucción y demolición empujó al paro forzoso y a la ruina? Es ahora el mismo Estado al que pretenden derribar, el que los ampara y los socorre con ese plan tan sesudamente estudiado y meditado.

PIDA SU SACA DE CARBON
AL U-8282
"EL ALMACEN"
FUNDADO EN 1900. G. IGLESIAS.

EMPRESA
DIARIO DE LA MARINA
S. A.

AVISO A LOS TENEDORES DE BONOS EMITIDOS POR $200,000,00 AL 6%

Se hace saber que el Cupón No. 3, de la emisión de Bonos de esta empresa, será pagado en moneda de los E. U. a partir del miércoles día 13 del presente mes de Febrero, todos los días hábiles en la Oficina Principal de The National City Bank of New York, situada en Presidente Zayas esquina a Compostela en esta Ciudad.
Habana, 12 de Feb. de 1935.

Celso González,
Vice-Pte. Administrador.

Los diputados socialistas españoles no están inclinados a volver al Congreso

El homenaje a las fuerzas se realizará cuando se celebre el aniversario de la República

En Consejo extraordinario de Ministros, efectuado ayer en el Palacio Presidencial se acordó conceder la Laureada de San Fernando a los Generales señores López Ochoa y Batet

MADRID, febrero 18. (WP.)—A la terminación del Consejo de Ministros celebrado hoy en Palacio, bajo la Presidencia de Alcalá Zamora, el Jefe del Gobierno señor Lerroux manifestó a los representantes de la prensa que no había tenido carácter político, añadiendo, a preguntas de los repórters, que tampoco se había tratado en el mismo de las tareas parlamentarias.

Agregó que se había examinado un informe del Gobernador General de Cataluña, señor Portela Valladares, acerca del paro obrero, aceptándose las recomendaciones que hace.

Se convino en principio, terminó diciendo, que el homenaje a las fuerzas policiacas que intervinieron en la represión de los sucesos de octubre se celebren coincidiendo con el aniversario de la República.

CONCEDIDA LA CRUZ LAUREADA A LOS GENERALES LOPEZ OCHOA Y BATET

MADRID, febrero 18. (AP).—Esta mañana se celebró en el Palacio Nacional un Consejo extraordinario de Ministros, bajo la presidencia de Alcalá Zamora.

Se acordó en ese Consejo el pase a disponibilidad del general López Ochoa y se ratificó la concesión de la Cruz Laureada de San Fernando a los generales López Ochoa y Batet, como premio por la represión de la revolución socialista de octubre del pasado año. Esta condecoración lleva anexa una pensión de 10,000 pesetas anuales.

Los envíos de uvas desde España a E. U. rebasaron a los de la Rep. Argentina

WASHINGTON, febrero 18. (SE.)—Los envíos de uva procedentes de España han rebasado los procedentes de la Argentina.

Según datos oficiales facilitados por el ministerio de Agricultura, el total de cargamentos desembarcados en los puertos de Boston y Nueva York, procedentes de España, ascendió a 3.338.400 kilogramos, contra 2.554.607 kilogramos procedentes de la Argentina, en el pasado invierno.

El problema catalán está resuelto y el socialismo revolucionario se deshizo,-dice el ministro Oteiza

En una entrevista a **La Prensa**, de Nueva York, el Ministro de España en Venezuela, dice que la represión no ha sido sangrienta y que la situación del régimen es muy firme

NEW YORK, febrero 18. (SE).—De paso para Venezuela, donde representa a España como Ministro Plenipotenciario, y después de unas semanas de estancia en su patria, se halla en Nueva York el novelista don Luís de Oteyza, que también pasó por aquí al dirigirse a Europa desde Caracas. Periodista popularísimo en su tiempo y siempre cordial y camaradaril con la gente de prensa, el diplomático literato se presta afablemente a exponer las impresiones de su visita a Madrid. He aquí lo más saliente de una entrevista publicada por «La Prensa» de esta ciudad:

—He encontrado —afirma— lo que esperaba encontrar, en mi optimismo, que jamás perdí, por la República y por España. La verdadera situación de una y otra, o de una total, pues para mí ambas son la misma, es buena y aun excelente. Quien diga lo contrario no sabe lo que dice o falsea la verdad.

Con fuerza irresistible llegan al plano de la conversación en seguida las referencias a la reciente revolución. El Ministro en Venezuela no rehuye hablar sobre ella.

—Sí; lo ocurrido —dice —en octubre tenía que ocurrir después de lo que ocurrió en agosto de hace

Don Luís de Oteyza, escritor español, actual Ministro Plenipotenciario de España en Venezuela

dos años. Todo régimen que se impone por una revolución ha de combatir sucesivamente contra dos extremismos: uno de derechas y otro de izquierdas. La República española no ha sido así una excepción: ha dado las dos batallas. Y las ha ganado las dos.

Consecuencias de gran monta aprecia el señor Oteyza «en este segundo triunfo». Según su manera de observar, «sobre vencer los extremismos socialista, sindicalista y anarquista, se ha resuelto de plano el problema catalán». Explicando ese punto de vista agrega el diplomático:

—Sí; resuelto del todo. Ya jamás podrá alzarse como una amenaza el fantasma del separatismo, porque nunca tendrán los separatistas elementos como con los que contaron ahora. Todos los resortes del Poder, todo el dinero del Gobierno autónomo y armamento completo para cincuenta mil hombres. Y todo eso, sólo les ha servido para una mala sesión de radiotelefonía, mientras no se les atacó, y, en cuanto se inició el ataque para entregarse como corderos los que no se escaparon como ratas por las alcantarillas. El pueblo de Cataluña, en tanto, aclamaba al ejército español; a su ejército, que, no se olvide, estaba mandado por un general catalán.

EL PARTIDO SOCIALISTA, DESHECHO

El señor Oteyza reconoce que el alzamiento socialista en Asturias «fué cosa más seria». Más resultó también completa la derrota de los rebeldes. Y destacando las consecuencias políticas del fracaso socialista, discurre así:

—¿Cuánto tiempo tardará en volver a organizarse ese partido, tras la pérdida enorme de afiliados que sufrió, no tanto por bajas de sangre como por bajas de fe en el triunfo y de confianza en los jefes?... El partido socialista, como elemento revolucionario, en España está deshecho.

Ya en evocaciones de la rebelión asturiana, el señor Oteyza niega que haya sido excesiva, desenfrenada, la represión del ejército y las demás fuerzas del gobierno. Incluso, en su opinión, fué benigno. «Mientras se luchaba en las calles y en los campos —pregúntase el diplomático— ¿qué iba a hacerse sino herir y matar?»... Después se procedió y procede con todas las garantías de la ley y apurando, si no rebasando, los límites de la clemencia. Los tribunales sentencian admitiendo cuantos elementos de defensa se quieren presentar. Y se absuelve a casi todos los sentenciados a muerte.

—Creo que sólo fueron tres las ejecuciones habidas —resumen el Ministro—; y lo fueron de reos de delitos comunes más que políticos; de delitos feroces a los que en ningún país habría dejado de castigarse con la muerte... Pero ¿a qué hablar de otros países? En cualquiera que hubiera ocurrido una revolución como la de España los fusilados ascenderían a centenares...

SITUACION FIRMISIMA

Todo esto induce al señor de Oteyza a creer que la situación de la República es firmísima. Y agrega:

—Más todavía, considero firmísima también la situación del gobierno. Está eficazmente apoyado por la gran fuerza parlamentaria de «agrarios» y «cedistas», quienes están dando pruebas de un sincero republicanismo. Y es la base del gobierno el, sin duda posible, auténticamente republicano Partido Radical, con su jefe, el primero por antigüedad y por todos los demás órdenes de los republicanos españoles, don Alejandro Lerroux.

—¿Vió usted al señor Lerroux, conferenció con él?, inquirimos.

—Sí; me he entrevistado con el señor Lerroux dos veces. La primera el mismo día que llegué, en plena crisis, y le encontré un poco cansado. Pero cuando volví a verle ocho días después, le hallé con las energías físicas y espirituales en pleno vigor, y dispuesto como siempre a darlo todo por la República. ¡Y teniendo mucho que dar! Cierto que éste cumplirá los setenta y un años pero es un viejo del género de Thiers. Y debe recordarse que Thiers tenía setenta y tres años, cuando, al encargarse del gobierno francés en situación desesperada, implantó la República que hoy subsiste y salvó a Francia de gravísimos peligros externos e internos.

SOLIDEZ DEL GOBIERNO

El diplomático entrenado por muchos años de observar y estudiar la opinión popular, sostiene sus opiniones sobre la situación de España. No la examina con optimismo —dice— simplemente por haber visto a «Don Alejandro». Celebró otras entrevistas que le dejaron idéntica impresión. Y agrega:

—Por lo que a la solidez del gobierno se refiere, he recogido de boca de Martínez Barrio que antes de un año los partidos republicanos que frorman el frente oposicionista no estarán en condiciones de asumir el Poder. Y respecto a lo inquebrantable del régimen, pregunté a Romanones: «Querido conde, ¿cuándo vuelve la Monarquía?» Se lo pregunté en la galería circular del Congreso, y a gritos, pues sabido es lo sordo que está. Y me contestó, también gritando: «Por ahora no hay ni que pensar en eso». El presidente de la Cámara se mostró muy esperanzado sobre el porvenir de España, diciéndome que confía (repito a la letra las palabras del señor Alba) «en que el país sabrá aprovechar la lección de hechos que acaba de recibir».

Dió audiencia también al señor Oteyza el presidente de la República.

Las sentencias de muerte de Teodomiro Menéndez y González Peña son las causas del disgusto

El director del periódico «El Socialista», señor Zugazagotia, y el redactor del mismo, señor Cruz Salado, presos a raíz de la pasada revolución de Octubre han sido puestos en libertad

MADRID, febrero 18. (AP).—Se anuncia que en la reunión celebrada hoy por la minoría socialista, en el curso de la cual se trató acerca de las sentencias de muerte contra Teodomiro Menéndez y Ramón González Peña, pertenecientes a dicha minoría, la generalidad de los diputados socialistas no se mostraron inclinados a volver a ocupar sus escaños en el Congreso.

EN LIBERTAD ZUGAZAGOITIA Y SALADO

MADRID, febrero 18. (WP).—Han sido puestos en libertad esta mañana el director del periódico «El Socialista» señor Julián Zugazagoitia, y el redactor del mismo diario, señor Cruz Salado, que habían ingresado en la cárcel a raíz de la revolución de octubre.

SE REUNIO LA MINORIA SOCIALISTA DEL CONGRESO

MADRID, febrero 18. (WP).— La minoría socialista del Congreso se reunió hoy asistiendo a la misma cuarenta y un diputados, los cuales se limitaron a conocer los recientes fallos dictados por los consejos de guerra y los tribunales de urgencia.

Pleito de varios millones, fallado en Bilbao a favor de herederos de Torrecilla

BILBAO, febrero 18. (SE.) La Audiencia de Bilbao ha fallado el pleito conocido por el nombre de Butrón, en el que estaban interesadas muchas familias. Más de doscientos vecinos de Vizcaya pleiteaban contra el Marqués de la Torrecilla al que pertenecían extensas propiedades y que comprenden el histórico castillo de Butrón, extensas tierras en aquella localidad y otros muchos caseríos en las cercanías de Bilbao. Esta gran riqueza se evaluaba en varias decenas de millones. La sentencia ha sido favorable a los herederos del marqués de la Torrecilla, condesa de Santo Mauro duque de Torre Arias y condesa de San Pedro de Galatino, que era contra quienes se recurrió el pleito.

"Previsiones y creaciones españolas en suelo argentino: 1550-1580", fué el tema desarrollado por el señor Levillier en su tercera conferencia

«Las ideas—dice—existieron antes que las hazañas, y gracias a la recuperación de esas ideas se desprende y prueba que la conquista, lejos de ser una epopeya meramente guerrera, fué desde sus etapas iniciales, una gesta civilizadora en que se destacan previsiones admirables»

Tan interesante, amena y reivindicadora de la gloria civilizadora de España, como los anteriores fué la tercera conferencia del diplomático e ilustre historiador, argentino, señor Roberto Levillier, dada a la Sociedad Geográfica de Madrid.

He aquí un extracto de la bella disertación:

La fundación de las ciudades Argentinas

Recordó el señor Levillier que en su primera conferencia había afirmado que la conquista no fué meramente una epopeya sino una obra altamente civilizadora, en la que estuvieron vinculados entre sí, hechos, hombres y pensamientos de las provincias más apartadas del virreinato. Dijo que aplicaría esos principios a las ideologías que determinaron la fundación de las ciudades argentinas entre los años 1550 y 1580. Para hacer ver la parte que ocupó la conquista argentina en el conjunto, evocó la corriente civilizadora, considerándola como una línea, que partiendo de España con Colón, terminaba en Chile y en Buenos Aires.

Pasó el conferenciante a ocuparse de lo que motivó la creación de Buenos Aires, diciendo que no obedeció al capricho de un caudillo, sino a la necesidad de afianzar aquel punto estratégico, por convenirle así a España para asegurarse de que no sería ocupado por los portugueses, y que establecería un contacto entre el puerto y las gobernaciones de Pizarro y Almagro. Con tal finalidad en vista, capituló Carlos V con don Pedro de Mendoza, que salió de España con los elementos necesarios para efectuar la fundación, con dos mil soldados y pobladores. Narró el orador la tragedia de este intento de 1536, en el que mueren el Adelantado y la mayoría de su gente, retirándose por fin los supervientes, capitaneados por Irala al Paraguay, donde fundan La Asunción.

En 1542, bajo el período de gobierno de Vaca de Castro, en el Perú, se vuelve a acometer el proyecto a la inversa abriendo paso del Pacífico al Atlántico, o sea explorando las regiones desconocidas existentes entre Bolivia y Chile, bajando luego hasta alcanzar una gran provincia situada entre la Cordillera Nevada y el Río de la Plata.

El señor Levillier, después de una descripción de la naturaleza del territorio recorrido, narra la odisea de esos hombres, que saliendo del Cuzco llegaron a las márgenes del Paraná y regresaron, después de tres años y medio de penalidades, habiendo andado trece mil kilómetros y perdido la tercera parte de su efectivo.

Expuso luego el conferenciante la determinación de La Gasca, presidente de la Audiencia de Lima, quien aceptó la idea sugerida por vecinos de Charcas de poblar entre Charcas y el Río de la Plata, asegurando una defensa del camino hacia Chile por medio de esa población. Efectuó el mandato del presidente, el capitán Juan Núñez de Prado, quien fundó en Tucumán el Barco, en recuerdo de Barco de Avila, lugar de nacimiento de La Gasca.

Entonces, dijo el señor Levillier, «se produce, en el conflicto aparente de dos capitanes o dos jurisdicciones, el choque de dos ideologías: la de La Gasca, y la del capitán Pedro Valdivia». Explicó la concesión que poseía este gobernador de Chile, y cómo era su propósito el de ensanchar su distrito hasta el Atlántico. Había nombrado a Francisco de Aguirre teniente suyo, con poder para gobernar las ciudades que existiesen pobladas o se poblasen dentro de los límites de su demarcación hasta el Mar del Norte, o sea el Atlántico; es decir, que por su propia voluntad extendía Valdivia su jurisdicción mucho más allá de las cien leguas de ancho concedidas. Hizo el señor Levillier una semblanza de Francisco Aguirre, el gran capitán, indicando de qué modo llevó a efecto las órdenes de Valdivia saliendo de Chile con sesenta o setenta hombres hacia el Tucumán, donde halló a Núñez de Prado, al que sin más trámites expulsó de Chile trasladando poco después el Barco a media legua de distancia, llamándolo Santiago del Estero.

Explicó luego el conferenciante cómo tuvo Aguirre que salir del Tucumán, dirigiéndose a Chile, donde se habían rebelado los araucanos, matando en Tucapel a Valdivia.

Entre tanto llegó a Lima el nuevo virrey, marqués de Cañete, quien nombró a su propio hijo, don García para gobernador de Chile. Don García halló buena la idea de Valdivia y de Aguirre, de fundar más allá de la Cordillera, y envió a Juan Pérez de Zorita a poblar en sitios estratégicos en Tucumán, para amparar el paso de los viajeros y facilitar el comercio de Charcas a Chile, afianzando de paso la dominación de Chile en la jurisdicción de Tucumán. Pérez de Zorita cumplió el propósito de su jefe, fundando las ciudades de Londres, Córdoba de Calchaquí y Cañete. Igualmente tuvo don García, el primero, la idea de fundar, frente a Santiago, del otro lado de la Cordillera Nevada, ciudades que permitiesen una comunicación rápida con el Tucumán meridional y con el Río de la Plata, en puntos estratégicos y fértiles, y mandó establecer por el capitán Pedro del Castillo una ciudad, que se llamó Mendoza; pero vivió poco el pueblo, pues habiendo muerto en Lima el marqués de Cañete, regresó a Lima don García, y su sucesor, Villagra, trasladó inmediatamente la ciudad a su sitio actual aunque conservándole su nombre.

Poco después, en 1562, el nuevo virrey del Perú, conde de Nieva, nombró a Francisco de Aguirre gobernador en el Tucumán. Enseguida tomó ese capitán las medidas necesarias para defender la gobernación, y después de un año de guerra con los indios, entró en Santiago del Estero y resolvió inmediatamente reconstruir, con los elementos que había traído de Chile y los que llegaron de Charcas, una ciudad sobre las mismas ruinas de Cañete, a la que puso el nombre de San Miguel de Tucumán.

Explicó el señor Levillier las razones que le llevaban a Aguirre a insistir en fundar en el Tucumán, siendo en ese momento tan escasos los recursos. Quería realizar el ideal de su vida, o sea elevar ciudades, en tierras fértiles y sitios estratégicos, para poder así ir escalonando de poblaciones el camino que uniría el Pacífico con el Atlántico; Santiago y Copiapó con el Río de la Plata. Había dado comienzo a su realización con la fundación de esa ciudad de San Miguel, pero cuando salía con rumbo al sur con objeto de fundar en «los Comechingones», o sea en la actual provincia de Córdoba, fué apresado en un motín por algunos de sus soldados y llevado a Charcas.

Esa idea de Aguirre de fundar la realizó Cabrera con asentar Córdoba en 1573. El establecimiento definitivo de la capital de la Argentina, ideado por Aguirre, se realizó gracias a otro hombre eminente, el oidor Matienzo, quien dejando en sus cartas al Rey y al Consejo de Indias, el establecimiento de ese puerto, indicando además que debía poblarse llevando elementos desde España y nombrando la persona que le parecía más apropiada para la realización de su idea. Después de trazar el conferenciante la figura del oidor, pasó a relatar cómo su recomendado, el capitán Juan Ortiz de Zárate, fué confirmado en la capitulación que Castro había hecho con él, igualmente por indicación de Matienzo. No tuvo tampoco suerte este capitán en la fundación que intentó, muriendo antes de haber podido fundar Buenos Aires. Una hija suya natural, de madre india, a quien el Rey había legitimado, pasó a ser heredera del adelantazgo, y fué víctima de intrigas y codicias que se despertaron a su alrededor, para obtener su mano. Fué por fin un oidor de Charcas, don Juan de Torres de Vera y Aragón, quien ganó la lucha, casándose con Juanita precipitadamente, al saber que el virrey de entonces, don Francisco de Toledo, había enviado a buscar a la joven para llevarla a Lima y allí buscarle un marido capaz según el virrey, de cumplir debidamente el compromiso del capitán Ortiz de Zárate. Como por el hecho de casarse en su distrito, caía en falta el oidor, el virrey le ordenó abandonara sus funciones y no se ausentara de Charcas hasta que el Rey resolviera si tenía o no títulos, como marido de doña Juana, para gobernar el Río de la Plata. Vera y Aragón no tuvo más remedio que inclinarse, pero dió poder a Juan de Garay, para que en su nombre y como su teniente, gobernara y fundara en las provincias del Río de la Plata, estipulando entre otras, la cláusula de poblar en el puerto de Buenos Aires, una ciudad. El valiente capitán llevó a efecto todos esos mandatos en 1580. Y así se realizó por fin la ideología de Aguirre y Matienzo.

Terminó el señor Levillier diciendo: «Sólo me he ocupado en esta conferencia de las ciudades argentinas; pero los principios sostenidos en ella son aplicables en forma igualmente probatoria a otras muchas creaciones de los castellanos en las demás gobernaciones de América. Las ideas existieron antes de las hazañas, y hoy como entonces, tienen derecho a precedencia en la cronología de los orígenes. Los pensadores abarcaban la totalidad del nuevo organismo e introducían concordancia en la obra integral. Gracias a la recuperación de esas ideas se desprende y prueba que la conquista, lejos de ser una epopeya meramente guerrera, fué desde sus etapas iniciales una epopeya civilizadora en que se destacan en forma irrefutable, propósitos de progreso, conceptos de trabajo y construcciones sociales de asombroso acierto en sus previsiones».

Entregados 4 guardacostas para Méjico

MADRID, febrero 18. (WP.)—Se anunció hoy que los astilleros de Bilbao y Cádiz han entregado los cuatro primeros guardacostas construídos en ellos con destino a la marina de guerra mexicana.

APRUEBA EL AUDITOR LA SENTENCIA CONTRA TEODOMIRO MENENDEZ

OVIEDO, febrero 18. (WP).— El auditor de guerra de esta provincia ha aprobado la sentencia que un consejo de guerra impuso al diputado socialista Teodomiro Menéndez, como uno de los jefes de la revolución asturiana de octubre.

No padezca más:
Si el mal es del
ESTOMAGO,
hígado, VESICULA,
úlcera gastro-duodenal,
COLITIS o intestinos
BISMAGEN
lo sanará.
Si ha tenido usted fracasos con otros remedios, olvídelos. La salud comienza en la primera cucharadita del polvo "Bismágen". Ensaye usted con un frasco de este maravilloso patente moderno y
bendecirá la hora en que decidió tomarlo.

Angel Galarza acusa a Maura y a Martínez Barrio en la causa por el contrabando de armas

Las minorías de Renovación Española han recogido las firmas necesarias para mantener la acusación contra los encartados en el sumario. Declararon A. Zamora y Lerroux

MADRID febrero 18. (SE).—En los círculos monárquicos se expone que habrán de personarse letrados para la acusación privada en la causa contra Manuel Azaña, Miguel Maura y otras personas componentes del Primer gabinete de la República por haber declarado que, en efecto habían intervenido en distintos contrabandos de armas y haber confesado que habían ayudado a los revolucionarios portugueses fugitivos de Lusitania después de la fracasada sedición contra Carmona, por agradecimiento de que sirvieran a los españoles que se refugiaron en Lisboa, poco después de la insurrección de Franco en Cuatro Vientos.

Las derechas parecen resueltas a actuar enérgicamente para que no se demore más el proceso y se proceda contra los culpables de aquellos sucesos. El Presidente Alcalá Zamora, que ha declarado en el rollo de la causa, manifestó que desconocía todo lo concerniente a esas cuestiones.

Los cargos categóricos de que el gobierno español apoyó a los revolucionarios portugueses antes y después de la intentona revolucionaria, dándoles asilo, abonándoles pensiones mensuales después del fracaso del movimiento, contenidos en el famoso sumario del alijo de armas instruído por el juez especial, señor Alarcón, constituyen la sensación del día.

El senador señor Naranjo, quien se halló a cargo de la distribución de fondos del ministerio de la guerra, cuando lo regía, al mismo tiempo que la presidencia del Consejo, el señor Azaña, ha declarado que al fracaso del golpe revolucionario lusitano, treinta y cinco jefes y doscientos soldados rebeldes, entraron en España, distribuyéndolos el señor Azaña entre Sevilla, Badajoz, Cádiz y Huelva. Ordenóle el ministro de la ¡Guerra y presidente del gobierno al señor Naranjo que se abonaran pensiones de quince pesetas diarias a los oficiales y cinco pesetas diarias a los soldados.

Esta situación se prolongó por largo tiempo, según estas declaraciones, satisfaciendo el ministerio de la Guerra incluso cuentas de los oficiales portugueses para gastos de fiestas y agasajos en hoteles y atendiendo casi diariamente a peticiones de dinero de los rebeldes lusitanos.

El exdirector general de policía bajo aquel gobierno, don Angel Galarza, ha declarado que alarmado por la presencia de revolucionarios portugueses en el sur de España había informado al ministro de Gobernación, señor Maura, quién le ordenó no poner atención en ello. El señor Galarza agrega que recibió un telegrama del gobernador civil de Badajoz Sr. Sol, informándole que habían entrado en aquella provincia tres camiones cargados de bombas, los cuales habían tratado de cruzar la frontera portuguesa, no lográndolo a causa de la vigilancia existente a lo largo de la línea fronteriza.

El gobernador en esas circunstancias consultó con el ministro, señor Maura, quien le respondió que trataría de solucionar el problema aquella misma tarde por mediación de un amigo del ministro de Comunicaciones, señor Martínez Barrios, quien pertenecía a la sociedad secreta de que eran miembros los portugueses. Ese amigo, según la declaración del señor Galarza, era don Fernando García Leániz, propietario de una finca agrícola próxima a la frontera de Portugal, denominada «Rosal de la Frontera».

Por algún tiempo quedaron las bombas y demás armamentos ocultos en esta finca hasta que el gobierno y Galarza, temerosos de que el aviador Franco y su mecánico Rada, que habían tratado ya amotinar la base aérea de Tablada, se apoderaron de esos armamentos ya que conocían el lugar en que se hallaban ocultos, dieron órdenes a la Guardia Civil para que custodiara la finca, lo que se hizo por mucho tiempo hasta que las armas fueron transferidas al campo de Retamares, en Madrid.

El señor Galarza identificó en sus declaraciones los telegramas que se cambiaron entre el gobernador Sol y el ministro de la Gobernación y los que envió el gobernador, autorizándole a permitir la circulación de los camiones cargados de armas.

La primera declaración de las prestadas por el banquero e industrialista bilbaíno, don Horacio Echevarrieta, afirma que en mayo o junio de 1931 tres portugueses, aludiendo a Mouras y Pinto, le visitaron en su residencia, solicitando ayuda financiera para la revolución en Portugal. Echevarrieta contestóles que su situación financiera no le permitía darles ayuda alguna, pero que además de eso él no podría intervenir en asuntos que pudieran provocar complicaciones internacionales para el gobierno español.

Poco después el mismo grupo portugués, según el señor Echevarrieta, visitóle en su casa de Madrid, manifestándole que no necesitaba ayuda financiera sino letras de cambio, agregando que el gobierno español les apoyaba, enseñándole cartas del ministerio en que se les garantizaba su apoyo. Entonces el señor Echevarrieta proporcionóles las letras de cambio que solicitaban. Las declaraciones de Mouras y Pinto confirman las del financiero bilbaíno, excepto en detalles secundarios.

En la muy extensa declaración prestada por el señor Azaña, éste niega todas las imputaciones, afirmando que el Consorcio de Industrias Militares de España, por virtud de su reglamento, podía vender armas y municiones a quienquiera que las solicitara, con tal de que cumpliera con ciertas garantías que, en el caso de que se trataba, fueron llenadas. Esta declaración, sin embargo, fué contradicha por el consejo de administración del Consorcio, el que declara que el señor Azaña, bajo su propia responsabilidad, había ordenado que se autorizara la salida de las armas de las fábricas respectivas.

El señor Alcalá Zamora, que en aquel entonces era presidente del Consejo de ministros, declaró que no tenía el más mínimo conocimiento de las cuestiones sobre las cuales le interrogó el juez especial, señor Alarcón.

El señor Lerroux, a la sazón ministro de Estado, hizo semejante declaración a su vez.

El sumario, con sus conclusiones comprende doscientos folios en los que se incluyen más de cien declaraciones. Más de veinticuatro horas son precisas para leer el sumario entero.

Las minorías de Renovación Española y Tradicionalista han recogido las cuarenta y cinco firmas de diputados necesarias para sostener la acusación contra los encartados en el «affaire», elevándola ante el Tribunal de Garantías Constitucionales.

CON UN ATAQUE GRIPAL EL PRESIDENTE ALCALA ZAMORA

MADRID, febrero 18. (WP.)— El Presidente de la República, señor Alcalá Zamora, se encuentra guardando cama a causa de un ataque gripal.

La brevedad del Consejo de Ministros de hoy, que solamente duró dos horas, obedeció a la indisposición del Presidente de la República.

La 'carioca' es la dolencia de moda en Madrid

MADRID, febrero 18. (AP).—«La Carioca» ha afectado a gran parte de la población de Madrid, pero no se trata del baile, sino de la influeza que ha hecho presa en casi todos los hogares madrileños.

Cada vez que se registra una epidemia de influenza en Madrid recibe un nombre distinto, y ahora se la llama «La Carioca» y la «Ceda».

Entre las víctimas de la enfermedad se halla el Presidente Alcalá Zamora.

CABLEGRAMAS POR CORREO

Los lamentos del profeta

Por C. CABAL

PUES ya está don Fernando de los Ríos solloza que te solloza, como una Magdalena en contrición. Ahora, nada de guitarras, y nada de soleares, y nada de arza pilili...

Ahora, los golpes de pecho, y los ojos de tomate, y la barba florida hecha una greña, y el corazón heroico hecho un harapo.

Es lo que se dice de él:

—Pero este hombre parece Jeremías...!

Parece Jeremías, es verdad... Pero es cosa de la raza.

EL PROFETA SALIO EN EXPEDICION

Son dos los Fernandos grandes que deben figurar a todo lujo en la historia del país: uno, Fernando el Católico y el otro don Fernando de los Ríos.

Son nombres antagónicos, los dos: uno echó a los judíos por el mundo, y que la Magdalena los guiara...! El otro volvió a llamarlos, para que ellos nos guíen otra vez...

De don Fernando el Católico todos sabéis la historia, claro está. Fué aquel que juzgó monte toda España, y se la repartió a partes iguales con Isabel la Católica...

Pero, hombre, si lo dice la divisa:

—Monte, tanto Isabel como Fernando...!

Pues don Fernando de los Ríos, idem: quiero decir, que es igual: quiero decir que se imagina a España como si toda ella fuera un monte...

Y se echó al monte, y ya véis...! Ahora que todo el monte no orégano.

EL INFORME DEL PROFETA

Bueno, pues don Fernando vino a Oviedo, a ver lo que había ocurrido. Tanto como se decía...! Tanto como se clamaba...! Tanto como se corre por ahí...!

No sería todo un engaño...? Todo lo que se quemó, se asesinó, se robó, no habría sido negocio de las tropas? Toda la sangre que manchó en Oviedo la vida de la ciudad, no habrán sido las tropas, a la postre, las que la derramaron por placer..?

«A priori», puede decirse que acertaba de lleno don Fernando. Cometer esas crueldades los revolucionarios pobrecillos, tan mirados como son...! Si hasta para volar algunas casas con cargas de dinamita, no avisaban siquiera a los vecinos para que no se asustasen...!

Las tropas...! Todo las tropas...!

Y vino don Fernando, y vió y venció... Es decir, se enteró de que en efecto habían sido las tropas las del crimen...

Ahora, que vino de incógnito, y claro, no anduvo nada...! Paró sólo en Oviedo algunas horas, cuidando que no le viesen, y casi a la carrera cogió el tren...

Una lástima sin duda...

Porque de saber o Oviedo, a ver el homenaje que le rinde...!

Como que ya le llama desde entonces el Profeta Balaam, sin que se sepa por qué, porque él, burra realmente no la trajo...

A quien trajo fué a Negrín.

LA CONFUSION DE LAS TABLAS

Yo creo, a pesar de todo, que el informe que ha urdido don Fernando sobre las cosas de Oviedo adolece de un yerro capital.

Con quién habló don Fernando..? Con revolucionarios pobrecillos, de esos a quienes acusan de haber asesinado, haber robado, haber incendiado, etcétera...

Es decir, con las víctimas humildes...

Con las víctimas humildes de toda esta campaña de calumnias contra la revolución...

Con otras personas, nada. Con los periodistas, nada: con las familias arruinadas, nada: con las familias de los muertos, nada... Y a don Fernando, a mi juicio, le sucedió en este caso lo que a Colás el Pintu, de Gobiendes, cuando iba a comprar tres tablas, y en un descuido del dueño salió del almacén con tres tablones.

—Eh, Pintu, haz el favor, espera un poco, gritole el dueño con ira al ver que iba corriendo por la calle reventado con el peso—. Espera un poco, Pintu, haz el favor, que tú pagásteme tablas, y te llevas tablones, juro a Dios...!

Y claro que don Fernando responderá asimismo como el Pintu, limpiándose el sudor que se le caiga:

—Hombre, no me había fijado...!

E.C.D. 2016

Seguirán trayendo caballos de clase al Hipódromo de Marianao

DEPORTIVO TOUS vs CIEGO DE AVILA ESTA NOCHE EN EL CLUB ATLETICO

FRED FITZSIMMONS — TRAVIS JACKSON — HUGHIE CRITZ — HAL SCHUMACHER — CARL HUBBELL

Fitzsimmons, Jackson, Critz, Schumacher y Hubbell tendrán sobre sus hombros todo el peso de las aspiraciones del New York Nacional en la próxima temporada de base ball, en la que la novena de Gotham no sale favorita para ganar.

Amateur Aces

—Sobre el team de basket.
—Nos escriben cartas.
—Que encuentran respuesta.

(Por DAN)

Alguien que dice conocer bastante de basket ball, nos ha enviado el siguiente escrito:

«Siempre he criticado a todo fanático que molesta la atención del repórter con preguntas o problemas que distraen la vida laboriosa de éste; y nunca he creído que yo tuviera que caer dentro del conjunto de molestones a que me refiero. Pero lo cierto es que hay cosas que no puede uno conformarse con saberlas a medias y es por eso que yo me dirijo a usted para que me conteste dos preguntas con toda la sinceridad con que escribe sus artículos.

El asunto a que voy a referirme está ya algo gastado. Se trata de si el famoso squad de basqued ball olímpico es el mejor que existe en Cuba actualmente. Las preguntas son las siguientes:

1—¿Cree usted que es moral que se escoja un team cuatro meses antes de la competencia oficial?

2—¿Siendo el team de Rodríguez Knight de ahora bastante distinto del team que ganó la decisión de ir a San Salvador, cómo es que aún se le titula el mejor de Cuba?

3.—¿Qué opina usted de una serie entre el team olímpico, el Vedado Tennis el Deportivo de Cárdenas y el Hispano?

Note usted que ni el Hispano ni el Vedado entraron en la discusión de la representación cubana, y que son dos equipos que están dando mucho que hacer actualmente. Y el Deportivo de Cárdenas perdió con el conjunto de Joe Rodríguez los dos juegos que efectuaron con un margen que no se puede catalogar como decisivo ni mucho menos. Si a esto agrega que el team olímpico actual tiene tres posiciones variadas, que son: el center; el running guard y un forward, posiblemente llegaría a la misma solución que he llegado yo o sea: que nuestro flamante equipo olímpico no alcanzaba el segundo lugar en esa lucha.

Si esa serie se pudiera efectuar y entrara en ella también el equipo de Tennis Goliath las posibilidades de los hoy olímpicos se alejarían mas aún. Y usted podría reconocerme fácilmente cuando viera o se enterara que había un hombre que está dispuesto a apostar con logros de CINCO a UNO a que el ATLETICO REFORMADO no llegaba al segundo lugar en esa lucha y tenía TRESCIENTOS PESOS para esa apuesta dispuestos en cualquier momento que se presente la ocasión de jugar tan al seguro. Esa fanático apostador que posiblemente le parecería loco a algunas personas sería yo, y usted sería uno de los primeros que me saludaría, pues me conoce bastante, ya que yo soy una persona bastante conocida en los stands de todos los floors importantes de la isla (sin lisa) pues prefiero ver un buen juego de basket a cualquier otra cosa en el mundo.

Gracias por su atención de:

UNO DE LOS POCOS.

NOTA.— Al finalizar mi carta se me ha ocurrido una cosa que no se hasta qué punto puede ser discreta y aceptable.

¿Por qué ustedes no se encargan de preguntar a los coaches más conocidos su opinión sobre el team olímpico que le corresponde al sport a que se dedica? Sería una sección muy interesante y muy discutida y muy leída que podría llamarse por ejemplo: «Oiga usted mi opinión».

Aunque habría algunos coaches que huirían el cuerpo a la franqueza, otros desembucharían todo lo que tienen por dentro y la columna de marras se convertiría en motivo de grandes comentarios.

Antes que nada amigo, permita decirle que figuro en el grupo de los que creen que el team Olímpico de basket ball —tal como luce actualmente —es el mejor que tenemos en Cuba, y sospechamos que envuelto en una serie con cualquier otro, podría derrotarle fácilmente... ¿Qué mejor team se puede formar aquí que éste que posee ahora Rodrígue Knight, donde figuran: Cardoso Cuervo, Morillas, Mike Díaz, Giraud, Cartaya, Bernardino Rodríguez, Tomasito Díaz, Eduardo de las Casas y el Pato Gallarreta?... Seguro, aún están fuera Trujillo y Ramiro Carlés, que son dos excelentes jugadores, pero el hecho de que otros hombres estén ocupando sus puestos en el line up no quiere decir que el quinteto haya perdido en eficiencia... Mike Díaz y Morillas lucen los más débiles del team que hemos señalado, y podemos garantizar que trabajando en la forma en que se encuentran actualmente, pueden aportar al quinteto tan buena cooperación como cualquier otro hombre.

Para su información particular es conveniente que sepa que el actual team Olímpico no fué escogido cuatro meses antes del viaje... Pues todavía Cuervo y el Pato Gallarreta fueron agregados al squad el viernes pasado.... El team primitivo, aunque fué bueno para ganar las eliminaciones al Deportivo de Cárdenas era flojo, (en eso estamos con usted), pero desde Noviembre al presente ha variado mucho y hoy en día sólo tiene seis hombres de aquel conjunto: Cardoso, Morillas, Bernardino, Mike, Casas y Giraud... Los restantes son nuevos, y creo que nadie puede discutir que Rodríguez Knight ha sabido reforzarlo, agregando a Cuervo, Cartaya, Tomasito y Gallarreta al squad... A Rodríguez Knight—esto es lo cierto— no se le puede decir que no ha hecho su mejor esfuerzo para llevar a El Salvador lo mejor que tenemos en Cuba, pues nos consta que desde que ganó la eliminación, convirtiéndose en coach Olímpico, ha realizado cuantos esfuerzos han sido necesarios para reforzar su team... En distintas ocasiones llamó a Trujillo o a Carlés y ninguno de los dos quiso reportar... Y de los clubs de la Habana ha tomado a los cuatro mejores hombres...

Hemos oído decir que Rodríguez lleva una piñita en su conjunto ...Y creemos, sinceramente, que es injusto afirmar tal, pues cualquiera que examine el squad cubano de basket podrá observar que en el mismo figuran representaciones de todos los clubs... Giraud, Bernardino y Mike Díaz, pertenecen al Atlético de Cuba; Cardoso y Cartaya salieron del Hispano; Armando Cuervo es del VTC.; Morillas y Tomasito Díaz pasaron del Ferroviario al equipo; el Pato Gallarreta es un producto del Tennis Goliath, y Eduardo de las Casas defendía los Colores del Teléfono... Puede decirse que hay piña en un team como éste?... Creemos sinceramente que no, y si Ramiro Carlés y Trujillo no figuran también en el grupo, todo se debe a un amor propio mal entendido de los muchachos... Si el antiguo equipo Olímpico— el primitivo— celebra una serie con los conjuntos del VTC., Hispano, Cárdenas y Tennis Goliath, es posible que perdiese, pero, tras una lucha reñida.... De eso puede tenerse completa seguridad... Ahora bien el actual squad roba a cualquier otro quinteto que le salga al paso... En lo que se refiere a esa sección «Oiga usted mi opinión», me parece interesante y es posible que le dé cabida en estas columnas dentro de pocos días. Todo dependerá del espacio... ¡Y de los propios coaches!

ESTA SEMANA SE DARA TRES DIAS DE CARRERAS EN EL HIPODROMO DE ORIENTAL PARK, SEGUN SE HA DISPUESTO AYER

El domingo, 24, se correrá el handicap «Recuerdos de 1895» en el que se espera tomen parte muy excelentes ejemplares. Víctor de la Fuente fué para Miami en busca de un ejemplar

Los fanáticos hípicos están de plácemes. Para fines de semana tendrán tres fiestas manifícas, pues aparte las acostumbradas de sábado y domingo habrá una extra el lunes por ser día festivo.

Aunque no podemos todavía anunciar todos los atractivos especiales que ofrecerá el señor Martel, como Secretario de Carreras, sí adelantaremos que habrá una justa especial el día 24 o sea el domingo como recuerdo a la gran jornada libertadora cubana iniciada en la fecha del año 1895.

Además del premio especial aparejado a esta carrera habrá una copa de plata que será entregada al ganador de la citada justa. Esperamos que mañana estaremos en condiciones de ofrecer amplios detalles sobre esta competencia que promete resultar una de las más interesantes de los tres días hípicos que nos esperan.

MAS CABALLOS

Víctor de la Fuente se puso su flus azul de gala el domingo por la tarde y al verlo tan engalanado creíamos que habría de ofrecer alguna fiesta en el establo de su familia para celebrar los triunfos de Bobby F. y Canterchord en este mitin. Pero no había tal. Preguntado sobre aquel flus irreprochable y su significación nos dijo en tono misterioso: «Mi hermano me voy a Miami. Espero estar de vuelta el martes si en doce horas puedo llevar a cabo la negociación que me propongo. No digas nada pero pienso traer a .... (aquí el nombre del ejemplar que busca). Pero no digas nada hasta que no haya cerrado el trato».

Algo bueno debe ser cuando Vito quiere que silenciemos su propósito hasta su rápido regreso.

También partió M. Ketz nuevamente. Este veterano turfman va en busca de ejemplares para el conocido deportista Juan Santos Pino que hace pocos días adquirió a Uma en términos privados, detalles que ya conocen nuestros lectores.. .. ..

De modo que esta misma semana con casi toda seguridad tendremos más ejemplares frescos en Oriental Park. Y a seguir corriendo con entusiasmo y alegría.

DETALLES

Interesantísimo fué el final de la quinta carrera del domingo, el evento de más alto precio. Las opiniones estaban poco divididas pues la mayoría creía en la victoria de Oh Ray. Los books lo hicieron su favorito y la mayoría de los seleccionistas escogieron el ejemplar de la señora Pumareda como ganador. Pero Sleive-s Pride se engolfó en un regateo tremendo con el hijo de Quince King y aunque ambos corrieron fuerte éste pudo mantenerse al frente aún hasta poco después del poste del furlong. Dome vino a hacer una de sus buenas carreras para matar al favorito, si bien su triunfo estuvo prácticamente en el pico del aura ante el avance formidable de Meeting Place que ha probado entre nosotros su clase y que hubiera ganado fácilmente en un salto más.

Meeting Place fué reclamado por el Aevos Stable, dueño precisamente de Dome y desde ayer acompaña al hijo de John P. Grier en los establos de esa cuadra.

La última carrera resultó muy interesante pero es innegable que no ganó el mejor caballo. Phil R. hizo una demostración valiosísima y de no haber sufrido distintos tropiezos hubiera ganado muy fácilmente.. .. ..

La concurrencia que asistió a Oriental Park fué muy semejante en cantidad y calidad a las que acudían diariamente a nuestro hipódromo en sus mejores temporadas. Nada tenían que envidiar como no fuera que en aquella época los «mantecosos» estaban más al alcance de todos que en esta época Pero todo se andará y quizá no esté lejano el día en que haya que aumentar el número de booss y las taquillas de la mutua.

Así sea.

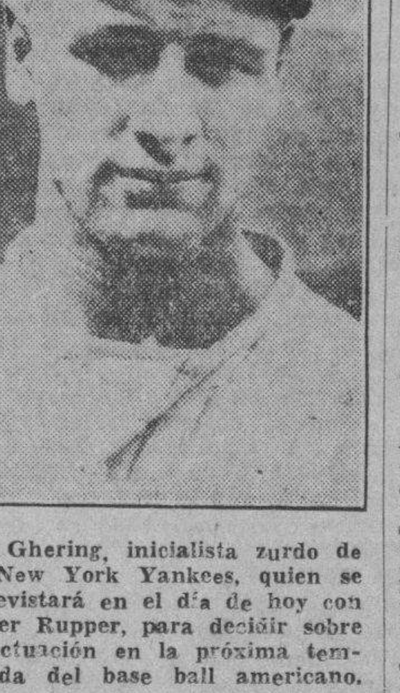

Lou Ghering, inicialista zurdo de los New York Yankees, quien se entrevistará en el día de hoy con Mister Rupper, para decidir sobre su actuación en la próxima temporada del base ball americano.

EL ALMENDARES PERDIO CON EL PALMA SORIANO CON SCORE DE 7 POR 2

SANTIAGO DE CUBA, febrero 18. (Por telégrafo) En el juego de base ball efectuado ayer en el campo Leguina, de esta ciudad, entre los clubs Almendares y Palma Soriano, salió airoso el Palma con score de 7x2.

Cando López, y Fernández jonroneoron por el Almendares, pero no pudieron impedir la derrota. Millares de fans presenciaron el choque.

COMIENZA HOY LA SERIE FINAL DE LA JUSTA DEL BASKET

Las muchachas de Camagüey harán su primera presentación en el floor del Club Atlético

Comenzará esta noche, en el floor del Atlético de Cuba, la serie final del campeonato de basket ball de la Asociación Atlética y un simpático team representativo de la provincia de Camagüey, ganador de su provincia, será presentado a los fanáticos para discutirle al equipo del Deportibo Tous la supremacía de la división junior.

El match ha sido combinado para las nueve de la noche, y si hemos de creer lo que de él nos ha dicho el secretario Isidro Ruiz, podemos garantizar que la lucha resultará interesantísima.

«No he visto en acción al equipo del Lawn Tennis de Camagüey —nos dijo ayer Isidro Ruiz— pero, si las muchachas trabajan en la forma en que me han informado, puedo garantizar que darán linda batalla a las chiquillas del Tous, haciéndoles bien difícil la decisión del gallardete junior».

Nosotros creemos también, como Ruiz, que las chicas de Ciego de Avila, que derrotó al club Quince con bonitos scores en su provincia, ha de causar excelente impresión en la Habana, al presentar al público el juego que desarrolla.

El team, según los informes que nos brindan, es bastante rápido en sus ataques, sabe tirar al goal y se defiende inteligentemente.

El equipo del Tous, desde luego, está bien preparado y representará una piedra difícil de mover en el camino de las visitantes. Las muchachas se han mantenido en magnífico training y esta noche podrán demostrar su clase, anotando sus goals con gran regularidad. Por eso dijimos al comienzo que el choque y la serie han de gustar mucho, resultando una positiva atracción para este frío mes de Febrero que estamos pasando.

Mañana se jugará el segundo game de la serie y el sábado se reanudarán las hostilidades en Ciego de Avila, apareciendo Don Isidro Ruiz, el Labrador, como representante de la Asociación en los games.

Ramón Azcárate será el referee de esta noche, con Joaquín Valdés Ortas de time-keeper.

Los probables line ups son:

CIEGO DE AVILA

Lola González forward.
Marcela Estévez, forward.
María Cristina González, center.
Bebita Gonzalo, guard.
Edelmira Cabrera, guard.

TOUS

Olga Palacios, forward.
Olga Tous, forward.
Manuela Trueba, center.
Raquel Verdez, guard.
María Trueba, guard.

666

LIQUIDO O EN TABLETAS

Alivia el dolor de cabeza o neuralgia en 30 minutos. Detiene el catarro el primer día y la Malaria en tres días. Pomada 666 para el catarro. La fórmula medicinal de mayor rapidez que se conoce.

FRONTON JAI-ALAI

—Martes, siempre saleta.
—Pero, de gran intensidad.
—Y abundante peloteo.

Resultado de la función de anoche

Primer partido:

	Tantos
Ochoa menor y Vales, blancos	25
Paco menor y Roca, azules ..	22

Ganador: Blancos.

Primera quiniela:

	Tantos.	Pagos.
Hugues	0	5.45
Cervantes	1	4.21
Vallejo..	2	3.43
Ochoa	6	4.87
La Paz..	1	11.58
Aguiar..	3	5.79

Ganador: Ochoa: $4.87.

Segundo partido:

	Tantos
Ochoa y Hugues, blancos ...	30
Cervantes y La Paz, azules..	22

Ganador: Blancos.

Segunda quiniela:

	Tantos.	Pagos.
Morales	2	3.33
Martín..	6	6.93
Carrera	4	9.01
Juanito	5	5.00
Gayarre	3	7.50
Esquivel	2	3.46

Ganador: Martín: 6.93.

Tercer partido:

	Tantos
Martín y Morales, blancos ..	27
Román y Gayarre, azules	30

Ganador: Azules.

Programa para esta noche, a las 8.30

Primer partido, a 30 tantos: Carrera y Aguiar, blancos, contra Esquivel y Morales, azules. A sacar los primeros del nueve y los segundos del nueve y medio.

Primera quiniela, a seis tantos: Morales, Aguiar, Vallejo menor, Juanito, Esquivel y Carrera.

Segundo partido, a 30 tantos: Juanito y Joaquín blancos, contra Hermanos Vallejo, azules. A sacar ambos del nueve y medio.

Segunda quiniela, a seis tantos: Joaquín, Millán, Vallejo, Cervantes, La Paz y Ochoa.

SENALAN TODOS LOS EXPERTOS AL SAN LUIS Y AL CLEVELAND

Al ser interrogados por el World Telegram, dijeron que esos 2 teams deben ganar

NUEVA YORK, febrero 18. (AP)— Los Cardenales de San Luis fueron seleccionados hoy para repetir su victoria de 1934 en la Liga Nacional, en tanto que los Indios de Clevelann fueron escogidos para capturar el pennnant de la Americana por un grupo de expertos que fueron consultados hoy por el New York World-Telegram.

Los Tigres de Detroit que ganaron el año pasado, fueron escogidos para el segundo lugar, mientras los Gigantes eran indicados para el mismo puesto en la Liga Nacional.

Los votos alcanzados por los clubs, en un «poll» donde se concedía un punto al primer lugar, dos al segundo, tres al tercero, etc., fueron:

LIGA AMERICANA

Cleveland Indians	13
Detroti Tigres	14
New York Yanks	21
Boston Red Sox	35
Filadelfia A-s	42
Washington Nats	44
St Louis Brow	57
Chicago Chisox	62

LIGA NACIONAL

San Luis Cardenales	9
New York Gigantes	18
Chicago Cubs	23
Pittsburgh Piratas	32
Brooklyn Dodgers	44
Boston Braves	45
Filadelfia Phillies..	55
Cincinnati Reds	64

FIRMO BILLY HERMAN

CHICAGO, febrero 18 (AP). Billy Herman, joven segunda base de los Cubs de Chicago, abandonó hoy al grupo de rebeldes de la novena, firmando su contrato de 1935

JOE COEGO ES CASI SEGURO QUE HARA SU REAPARICION EN EL MISMO PROGRAMA EN QUE DEBUTARA EL HISPANO V. MIRO

De primera intención el light weight español se fajará con el campeón de la división. Se le está buscando un contrario a Joe Coego para ponerlo en el semi-final de la gran fiesta

Por fin se ha logrado firmar y llevar a nuestro principal ring, «Arena Cristal», una de las peleas más emocionantes y que como siempre resulta en estos casos, tratándose de lo mejor que en su peso tiene Cuba y algo de lo bueno que tiene España en la división light, ha de resultar del orden de lo sensacional.

Desde hacía tiempo que Aramís del Pino trataba afanosamente por conseguir el bout entre el aragonés Valentín Miró, notable light weight español que llegó a Cuba hace próximamente un mes a nuestra capital y desde entonces ha venido entrenándose en la Cristal en preparación para su debut. Pero no pensábamos ni remotamente empeligrase matcheándose con Sixtico Morales en su primer encuentro en Cuba por la sencilla razón que nunca se ha hecho semejante cosa a no ser en el caso de Arilla, que peleó con Castillito. Creíamos que Manolo pese a ser el socio de batería del Mosquetero, trataría de poner a su «gran apuesta» en un semifinal para que perdise el miedo escénico. No obstante, al tocarle este punto nos dijo lo siguiente: «¡Qué miedo escénico ni qué ocho cuartos!. Este joven es un verdadero veterano y ha combatido en las principales capitales europeas. Es uno de los pegadores más efectivos, su agresividad es algo parecida a la del Fillo y resiste que es un horror. Yo no le veo superioridad alguna a Sixtico ni me importa que él esté en su patio y el mío no... Aquí hay que demostrar con hechos que se está levantando el boxeo con los mejores programas, y siendo Sixtico el mejor light que hoy tenemos, conste que de no serlo no sería el campeón, no veo por qué he de hacer pruebas con otros.

—Yo he pensado seriamente en que vamos a ganar y después Sila o cualquier otro puede «coger su agüita». Cuando se acaben los del patio, le traeremos los mejores americanos. Ustedes tendrán que reconocer que para el Fillo importé a Andy Martín y después al notabilísimo panameño Baby Quintana... Y si eso hice respecto al Fillo, no veo por qué ahora tenga que hacer pruebas tratándose de un hombre que ya es un verdadero campeón.

COEGO FIGURA EN ESTE PROGRAMA

Además nos dijo Aramís que era casi seguro que Coego tomaría parte muy importante por cierto en el debut de Miró, aunque aún no le habían enoctnrado un contrario de campanillas. «Queremos que Joe recupere todo su famoso cartel. Fué una verdadera desgracia rebajarlo cuando la pelea con Sixtico y ahora siempre le echaremos como welter. Tal vez algún día lo peleemos nuevamente con Morales. Pero hablemos de lo del sábado que es lo que interesa. No estamos seguros aún de quién ha de ser el contrario de Coego. El muchacho está que arde por volver a combatir pero quiere demostrarnos que está en su mejor forma y como aquí todos nos conocemos, no podemos buscarle palookas. Existe un grupo de cinco magníficos hombres y estamos barajando esos nombres. De todos modos el programa del sábado no dejará nada que desear. Presentaremos un avelada tan excelente como la última en que Fillo, Quintana, Andy Martín y Kid Sila tomaron parte. Nuestro lema es mejorar si es posible cada vez, los programas que ofrecemos.

FUTBOL ARGENTINO

EL "BOCA JUNIOR", PRIMER CAMPEON PROFESIONAL, RECUPERO EL TITULO

Por A. SELZA LOZANO

El largo campeonato argentino de futbol, el cuarto profesional, ha finalizado. Los catorce equipos que lo disputaron tuvieron que jugar 39 partidos para establecer a quien correspondería el honor de ostentar el título de campeón de 1934. Después de más de siete lustros de práctica en contrario, de nuevo el concurso se disputó en tres vueltas, que resultaron agotadoras, tanto para los jugadores como para los aficionados, que desertaron en número apreciable de las canchas a poco de comenzar los matchs de la última vuelta, como bien lo testimoniaron las notables mermas apreciadas en las recaudaciones de los partidos.

Cuando faltaba cumplir una fecha, el certamen quedó definido, puesto que Boca Juniors totalizó en la trigésimaoctava los puntos necesarios para poder ser proclamado campeón. El once que los aficionados españoles vieran actuar en los campos de Vigo, Madrid, Irún, Bilbao y Barcelona en 1925 agregó una estrella más a su enseña, y ahora son nueve las que indican en su bandera las veces que conquistó el campeonato desde que actúa en primera división. La primera la obtuvo en 1919, cuando el futbol estaba dividido. Desde entonces compitió en 16 concursos consecutivos, de los cuales ganó diez, y en otros cinco ocupó el segundo puesto; solamente en 1932 le correspondió el cuarto. Implantado el profesionalismo en 1931, el cuadro boquense, el más popular de este país, porque en todo el vasto territorio de la República tiene hinchas y admiradores, adjudicó el campeonato en dos temporadas. Fué el primero a quien le cupo el honor de lucir el preciado título de campeón profesional, y es también el primero que lo reconquista, con lo que demuestra que es, además, el campeón de la regularidad.

Los primeros pasos hacia la conquista del campeonato fueron vacilantes, porque sufrió diversas derrotas y algunas sorpresas, como consecuencia de la desarticulación del conjunto, que acusó imperfección, especialmente en la zaga. La importación de los fullbaks brasileños Moisés Alves do Río y Felipe Jorge (Bibi), así como la revelación del joven medio centro bahiense. Enrique Lazatti, dieron al cuadro la homogeneidad de que carecía y recobró la potencialidad y empuje que necesitaba para entrar en la senda de los éxitos.

Su triunfo y consagración como campeón es inobjetable. Pero es necesario decir, en honor a la verdad, que frente a los seis mejores equipos del certamen de los 18 partidos que con ellos hubo de jugar, tan sólo consiguió seis triunfos. Batió eso sí a River Plate su tradicional rival de barrio, en las tres ocasiones que lo enfrentó despistandose así de la mala pasada que le jugó el año pasado, cuando enel último partido del certamen lo derrotó ampliamente, anulándose el chance que aún tenía para obtener el campeonato.

LA CALIDAD DEL FUTBOL ARGENTINO

Cuatro temporadas han transcurrido desde que se declaró el profesionalismo, lo que equivale a decir que hace cuatro años que los jugadores deben someterse a entrenamientos más o menos—menos que más— científicos y sin embargo la calidad y nivel del futbol argentino no acusado aún los beneficios que por fuerza deben surgir de un mejor adiestramiento y estado atlético de los jugadores. Hubo durante una temporada un conjunto que exhibió los efectos reales de una buena dirección técnica, tanto, que merced a ello, pasó del grupo de los teams mediocres a los de primera fila, pero por carencia de comprensión o política interna de las autoridades del club, se le cercenaron poderes al director técnico, el húngaro Américo Hirchel que entrena este de ser el elenco que había sido, y dirige el conjunto, y pronto dejó Me refiero a Gimnasia y Esgrima, de La Plata.

Por su parte, liver Plate, que fué campeón en 1932, es el club que posee un plantel de valores individuales de primer orden; tanto que tiene enrolados en sus filas a casi todos los chackes. Pero sus autoridades todavía no han dado con el hombre que sepa amalgamar esos valores, ni lo hallarán nunca mientras su directiva no cambie de procedimientos. En los demás equipos se siguen sistema que someten a los jugadores a la tarea de correr por una pista para mantener el estado atlético y la forma; patean la pelota y realizan una serie de diversos ejercicios de conjunto, algunos de los cuales quizá no les haga mucho bien; pero en cambio, no muestran ninguna ansia de mejorar la técnica del juego, ni piensan en nuevos métodos de ataque o defensa. En tal sentido, el profesionalismo argentino necesita directores capaces de comprender que para que el juego sea eficaz, es necesario que la técnica y la ciencia sean armadas de manera que hagan del futbol un juego más eficiente y productivo.

Nadie padrá negar, que la característica más saliente de nuestro futbol es la gran velocidad de sus jugadores, más pronunciada aun con el mejor estado físico de los hombres. En tal sentido se ha progresado, pero también es necesario confesar, que lo que se ha ganado en veloces desplazamientos, se ha perdido en precisión para el shoting y eficacia real en los scores.

EL CAMPEONATO SUIAMERICANO

En estos momentos, se ultiman los preparativos para marchar a Lima, capital del Perú, en donde con motivo del cuarto centenario de la fundación de dicha ciudad, se han dado cita los teams representativos de Brasil, Uruguay, Argentina, Chile y Perú, que disputarán un campeonato suramericano especial, el primero desde que existe el profesionalismo en las primeras cautro naciones mencionadas. (1).

El seleccionado argentino es candidato para obtener el triunfo, aun cuando en él no figuraran algunos de los mejores jugadores, y su rival será el de toda la vida: Uruguay, que en verdad está pasando por una crisis de valores. Ultimamente, se midieron en match nocturno con un combinado de la Asociación Rosarina y éste se impuso por 5 a 1. Pocos días después, de paso para Montevideo, en donde disputó el partido de desquite, que finalizó con un empate a dos goals, el combinado rosarino enfrentó al seleccionado nacional y este lo batió fácilmente por 4a 1.

La reunión de dichas delegaciones en la capital peruana, dará también motivo para celebrar un congreso extraordinario de la Confederación Suramericana de Futbol. Existe el propósito de que dicho congreso resuelva solicitar de la F. I. F. A. plenos poderes y autoridad para orientar dirigir y organizar el futbol en Suramérica, y así poder defender los intereses del profesionalismo en esta parte del continente. Tal pretensión de ser aceptada, sólo podrá esr considerada por el próximo congreso de la F.I.F.A., por cuanto lleva aparejado el cambio de la estructura actual del Instituto Internacional, y por lo mismo será difícil que tenga aceptación. En ese caso, es casi seguro que el block profesional de Sur américa dictará determinaciones en pugna con los principios de la F.I.F. A. y hasta provocaría la separación de ese organismo universal. ...

(1) Como el lector sabe por los diarios, ese campeonato se está celebrando en la actualidad, y el telégrafo ha anticipado algunos resultados.

Bill Rogell, short stop de los Tigres de Detroit, que ha de representar un role importante en las aspiraciones de la novena durante 1935.

COMENZO AYER SU TAREA LA ESCUELA DE BASE BALL QUE TIENE MAXIE CAREY

MIAMI, Fla, febrero 18. (AP).La escuela de base ball de Max Carey se abrió esta tarde oficialmente, figurando en el grupo de profesores jugadores conocidos como Jimmy Foxx, Paul Waner, Hank Greenberg, Jo-jo White, Ray Schalk, Honk Gowdy y Leslie Mann. Mann se encargará de las lecturas, mientras los demás hacen las demostraciones en el diamante

HENRI LOU GEHRIG HA DE VERSE HOY CON RUPPERT PARA DISCUTIR EL SUELDO

NUEVA YOR,, febrero 18. (AP). Henri Lou Gehrig, primera base de los New York Yankkees, celebrará mañana una importante entrevista con el coronel Ruppert para discutir su sueldo de la temporada. Muchos dicen que Gehrig se mantendrá rebelde por 25 mil pesos, pero los expertos entienden que Ruppert le firmará por varias temporadas, para asegurar sus servicios en algunos años.

Hoy se recibieron en las oficinas de los Yankees los contratos de los pitchers Broaca y Brown, del outfielder Hill y del catcher Kies.

BUEN PROGRAMA EL QUE OFRECE OLIVA PARA EL MIERCOLES

Pablo Ramírez aparecerá en el mismo contra uno de los más peligrosos contrincantes

Ayer el Dr. Sandó Belle, dió el O.K. a los peleadores que figuran en el programa que se efectúa mañana en el cómodo Stadium de la Calzada de Infanta, «Arena Cerveza Cristal».

En la pelea estelar se enfrentarán Pablo Ramírez, el fuerte y agresivo peleador de la categoría mediana conceptuado como lógico campeón de Cuba de su división, vs. Young Argentino, popular peleador oriental, procedente de Palma Soriano, vencedor de Phill Scott por la vía rápida, Young Firpo y otros buenos peleadores.

De Pablo Ramírez, cuanto digamos es conocido de la afición, pero de su contrario, sólo diremos que recomendado del señor Raimundo González, manager de Kid Donatién, que también figura en el programa y el introductor en la capital en unión de Oliva de los peleadores del interior.

En el programa también aparece Charol II, el peso welter que tantos éxitos ha obtenido en los cuadriláteros habaneros vs. Joe Sotolngo, otro excelente peleador del interior.

Kid Donatién, el campeón oriental de los bantan frente a la esperanza del pueblo de El Cano, Miguel Montano.

Dos peleas suplente entre distinguidos peleadores: Mariano Corona vs. Edmundo Cárdenas, el terrible Cocinero II, y Luis Menéndez vs. Roberto Neda.

Si el público coopera como hasta ahora lo viene haciendo una de las peleas suplente se efectuará por deseo del match-maker.

EL PROGRAMA COMPLETO

Tino Otero vs. Felipe Martínez.
Kid Donatién vs. Miguel Montano.
Kid Charol II vs. Joe Sotolongo.
Pablo Ramírez vs. Young Argentino.

Mariano Corona frente a Edmundo de Cárdenas en pelea de emergencia, igual que Luis Menéndez y Roberto Neda.

LOS PRECIOS

Como de costumbre, los precios populares de 10 y 20 los menores y mayores para grada, mientras que la preferencia y la silla del ring tendrán un valor ínfimo de 30 y 50 centavos. Las damas, completamente gratis.

Mañana daremos más detalles.

TOPICOS FUTBOLISTICOS

Por Peter

—Nos quedamos sin árbitros.
—Vendrá pronto el «Dragón».
—«Molinos de Viento».

El próximo domingo terminará la primera vuelta del Campeonato Regional con los partidos que se jugarán en el «Campo Cerveza Polar» Este día toca jugar a los equipos Athletic y Racing de la Serie B, y a Fortuna-Centro Gallego y Olimpia-Juventud Asturiana, de la Primera Categoría.

¿Terminará invicto el once de los Asturianos? Tienen la palabra los olimpistas.

En la junta que celebrará esta noche la Federación de Futbol de la Habana, seguramente que el Iberia tratará de rechazar nuevos arbitrajes por Lin. Los iberistas atribuyen la derrota del pasado domingo a deficiencia en la labor arbitral de ese joven que hasta ahora parecía el mejor referee.

Todavía no se ha terminado la primera vuelta y ya hay tres recusados: Borrazás, Natalio y Lin.

A Borrazás lo ha protestado el Fortuna; la Juventud a Natalio y ahora el Iberia a Lin. Quiere decir que están en turno, también para protestar el Olimpia, y el Deportivo Centro Gallego. Y cuando estos hayan hecho la misma gracia, llegaremos a la conclusión de que los referees son malos, pero para todo el mundo.

Lo malo sería que uno sólo se quejase.

El domingo la Juventud cubrió el puesto de Olivera que está descalificado, con un muchacho que nos dijeron que se llamaba Aguacate, pero más tarde nos informaron que Aguacate era el mote y Mauro el nombre. Pero como ustedes comprenderán «es igual» completamente igual.

Lo mejor sería ponerle en las alineaciones los dos, y así resultaría bueno para una ensalada.

Aguacate Mauro.

Algo que tiene que practicar el Iberia: los corners.

El domingo se cansaron de tirar saques de esquinas Pedrito y Berges y siempre lo hacían mal,

Y de eso no se le puede echar la culpa a Lin.

El próximo mes de marzo vendrá nuevamente a la Habana el crucero inglés «Dragón» y para entonces se nos presentará la oportunidad de presenciar una fiesta tan simpática como aquella otra que nos ofrecieron en su anterior visita en el Campo Cerveza Polar.

Como se recordará el equipo de la tripulación de ese barco jugó con el Deportivo Centro Gallego, y le ganó dos por cero. Y según se nos ha informado los ingleses están dispuestos a dar la revancha.

El «Dragón» trae una orquesta que hace la mar de piruetas a la par que ejecuta alegres piezas, y hasta es muy probable que nos obsequien con un match de futbol rugby, que es una especie de foot ball intercolegial y futbol asociación.

Estamos, pues, en perspectiva de una simpática fiesta.

Este «Tip» nos lo ha dado Mr. William A. Campbell.

A los gallegos les convenía que el Iberia ganara el pasado domingo a La Juventud

Por eso parecía que habían tantos partidarios del once de los leones.

Pero esperen que se vuelvan a enredar Alacranes y Leones.

El domingo comenzó la labor de hermosear el «Campo Armada», para la gran verbena «Molinos de Viento», que ofrecerá el Deportivo Hispano América, la noche del sábado dos de marzo en el «Campo Armada», campo de deportes de la veterana institución deportiva que tanto ha hecho en Cuba por el deporte del balón redondo

Y al decir que se ha comenzado esa labor que es la de levantar los kioscos, tenemos que aclarar que no se trata de lugares donde dejarán sus menudos los verbeneros. Esta verbena del «Hispano» se diferenciará de las demás, en eso. Pues a la vez que el individuo se posesiona del billete kilométrico, habrá hecho todo el gasto. Estos kioscos que se han empezado a levantar, y que hermosearán el bonito campo del Lucero, serán los que estarán encargados de la entrega de objetos a los verbeneros. Como se sabe, el billete vale ochenta centavos, pero en el mismo hay tickets para obtener un sandvich, un tabaco, una fracción de billete de la Lotería Nacional un paquete de bizcochos una taza de chocolate etc., y cada obpeto de estos será entregado en un kioco distinto. En realidad, lo que regalan los hispanófilos, vale un peso, de manera que los que asistan a su fiesta, van a hacer un buen negocio.

Las mejores orquestas amenizarán la verbena «Molinos de Viento», detalle por el que se habla tanto de la fiesta entre ls amantes de la Diosa Terpsícore.

«Molinos de Viento», será la mejor verbena del año, Y esto lo repetirá el público después que haya participado de la misma. Nosotros no hacemos más que predecirlo.

SE HAN INICIADO LOS TRABAJOS EN EL CAMPO ARMADA

Se están levantando desde el domingo los kioskos en los que entregarán los premios

El domingo es día de descanso, pero para los hispanófilos, fué el día que escogieron para comenzar los trabajos de hermosear su campo de deportes en el Lucero, «Campo Armada», para la gran verbena «Molinos de Viento», que ofrecerán en la noche del sábado dos de marzo. Esta fiesta del «Club Deportivo Hispano América», está llamada a ser el acontecimiento social del año, pues a parte de la gran organización, hay el detalle de que será amenizada por los mejores conjuntos musicales y de que la entrada de damas y damitas será por rigurosa invitación, lo que garantiza el éxito de la misma. Además, hay el grande aliciente para los verbeneros, de que por el valor de ochenta centavos, que es lo que vale la entrada, le dan objetos por valor de un peso. Cómo hacen este milagro los hispanófilos, nadie lo sabe: pero lo cierto es que cada individuo que abone su entrada, tendrá derecho a un sandwich, un tabaco, una fracción de billete de la Lotería Nacional, un paquete de bizcochos, una taza de chocolate y podrá ir y volver, por el tren o por los ómnibus, todo sin pagar un sólo centavo, pues en la entrada irán adheridos pequeños tickets con los cuales podrá pagar todo lo que describimos y algo más. Luego, por lo visto, no sólo ha de ser la mejor verbena, sino también la más barata.

«Molinos de Viento» será un acontecimiento social. El más grande del año. Todos los preparativos nos permiten asegurarlo así. Todos esos objetos que hemos mencionado serán entregados en distintos kioscos, los cuales empezaron a ser levantados el domingo.

SUSCRIBASE Y ANUNCIESE EN EL «DIARIO DE LA MARINA»

M.E.C.D. 2016

Hispano y Liceo de Regla en un reñido encuentro en el Asturias

SERAN EN ESTA SEMANA LAS ELIMINACIONES DE TRACK Y NATACION

SPORTS DIARIO DE LA MARINA SPORTS

AÑO CIII LA HABANA, MARTES, 19 DE FEBRERO DE 1935 PAGINA TRECE

LAS ELIMINACIONES OFICIALES DE TRACK Y FIELD SE EFECTUARAN LOS JUEVES Y VIERNES EN LA "TROPICAL"

Según un anuncio oficial hecho ayer por el chairman Moenk, las pruebas tendrán lugar en esos dos días. Seleccionan el team de base ball y fijan las salidas de los grupos

En los últimos días de la presente semana—el jueves 21 y el viernes 22, para ser más exactos—tendremos en el Stadium de la Tropical, las últimas eliminaciones oficiales de atletismo que han de servir para fijar los 35 hombres que han de representarnos en El Salvador.

El ingeniero Miguel Angel Moenck, chairman del Comité Olímpico, hizo personalmente el anuncio de las fechas, mientras los periodistas esperaban la noticia de parte del comisionado Hidalgo, que era a quien correspondía la información.

Según Moenck, los muchachos se eliminarán en dos días, continuarán después practicando en el Stadium de la Tropical, y el día 28 embarcarán en el primer grupo de atletas que partirá hacia la sede de los III Juegos en el vapor de la Flota Blanca.

En estas eliminaciones deben verse cosas muy interesantes, ya que sólo hay 35 puestos por cubrir, y son más de 44 los hombres que están practicando. Muchos atletas están ya practicando «dentro del vapor», pero, otros muchos tendrán que pelear sus puestos duramente, ya que por su trabajo del entrenamiento no han convencido a los oficiales organizadores de la tournée deportiva internacional.

Mañana probablemente se dará a conocer la lista de los jueces, los nombres de los atletas inscriptos, así como el orden de los eventos que se discutirán.

LA SALIDA DE LOS GRUPOS

El squad cubano, como se ma anunciado en su oportunidad, saldrá en dos partes, teniendo que abandonar el primer grupo esta ciudad el día 18 y el segundo el 7 de abril.

En el primer grupo saldrán los boxeadores, los basketbolistas, atletismo, los baseboleros y en el último el resto de la procesión.

Acompañando al primer squad irán Tilió Silverio, Alberto Néstor Coronado, que representará a los solones en el team de base ball, a fin de que su presencia inspire disciplina a los players; y los nadadores Panchito Fráncuiz; Oscar Martínez Conill; Lin del Valle; Castillo; Goudie y Recarey. También se espera que salgan en el primer grupo las nadadoras Elcira Morla y Miss Margaret Chapman, que harán diving.

EL TEAM DE BASE BALL

En las oficinas del Comité Olímpico se reunieron los solones del base ball, a fin de clasificar definitivamente el team que ha de representarnos en los Terceros Juegos, y después de mucho deliberar se acordó que los jugadores escogidos fuesen:

Catcher; Carlos M. Fleites, Miguelín López y F. López.

Pitchers: Fortes, Panchón Hernández Zabala; Rafael Suárez; Picazo.

Infielders; Nieto; Izquierdo; Santa Cruz; Palencia; F. Fernández.

Outfielders: J. L García; Emilio García y F. Masique.

En un principio se trató de dejar fuera al catcher Lóópez, escogiéndose al pitcher Manolo Domínguez, pero, a propuesta de Alberto Néstor Coronado se acordó dejar fuera a Domínguez y llevar a López.

Quedaron fuera del team: M. Fajo, L. Martín y Domínguez.

HAFRA CAMPEONATO JUVENIL

En la reunión de la Liga Nacional que preside ahora Enrique Nogueira, se acordó celebrar este año un nuevo campeonado juvenil, competencia ésta de enorme importancia que había sido olvidada por el presidente saliente, doctor Areny, iniciándose la misma en la segunda semana de Abril. Se cree que más de cuatro teams tomarán parte en la justa, lo que demuestra que había ambiente suficiente para su celebración desde hace rato.

Pronto se publicará la convocatoria.

DIERON INTERESANTE JUEGO EN ALQUIZAR DOS FUERTES TEAMS

Aunque abundaron los batazos, los muchachos sostuvieron una lucha de gran interés

El último domingo y en los terrenos de Cuño Park, contendieron los magníficos equipos de base ball «Regalías El Cuño, contra Las Estrellas de Bacardí, de esta villa y de la de Santiago de las Vegas respectivamente, presenciando dicho encuentro una enorme concurrencia que colmaba los terrenos por completo, resultando vencedor el club local, con anotación de 13 por 12.

El juego, a pesar del gran carreraje, fué sensacional, pues abundaron las buenas jugadas.

Se distinguieron en este juego, los jóvenes C. Padrrón, que conectó un tremendo batazo de two bagger por el jardín central, muy oportuno, pues estando las almohadillas llenas las limpió; y L. Martínez Pereira y Córdova, que jugaron muy buena pelota.

Y para más detalles, véase el score.

ESTRELLAS DE BACARDI

	V	C	H	O	A	E
E. Alvarez ss.	5	1	2	3	1	0
Valdés lf.	3	2	1	0	0	0
Chilo Martínez 2b.	3	2	1	4	1	1
Denis 1b.	3	3	1	6	1	1
Jauma rf y c.	4	1	1	2	2	0
Betancourt 3b	4	0	2	3	1	1
Córdova c.	3	1	1	2	0	1
Fina cf y p.	3	1	1	0	2	0
Laguardia p.	4	1	2	1	2	0
Martell rf	2	0	1	1	0	0
Colás 2b.	2	0	1	0	0	0
I. Córdova 1b.	1	0	0	2	0	0
Totales	38	12	14	24	10	4

CUÑO

	V	C	H	O	A	E
C. Padrón 2b y lf.	3	1	2	4	2	0
I. Marquetti 1b	4	1	2	3	0	0
L. Martínez, ss	5	1	2	4	2	1
Ripoll p y 3b	3	0	0	4	1	0
B. Díaz rf y p.	4	1	1	0	1	0
F. Marquetti cf.	3	3	2	1	0	0
I. Pereira lf y rf.	5	1	2	3	0	1
P Rodríguez 3b 2b.	4	2	2	4	1	0
R. Rodríguez c.	2	2	1	6	2	0
M.A. Balaguert, x.	0	1	0	0	0	0
Totales	33	13	16	27	9	2

Anotación por entradas

Bacardí	007 202 001	—12
Cuño	110 524 00x	—13

Sumario:

Carreras empujadas: Martínez 2; Pereira 1; Valdés 1; Laguardia 2; Córdova 3; Betancourt 2; R. Rodríguez 1; Padrón 4; Martell 2; Díaz 1; Marquetti 1; P. Rodríguez 2; Colás 1. Stolen base: R.Rodríguez; P. Rodríguez y F. Marquetti. Two base hits: Pereira; Padrón y L. Martínez; Three base hits: Córdova; Struck out: Ripoll 1; Laguardia 1; Díaz 5; Fina 1. Bases por bolas: Ripoll 3; Laguardia 2; B.Díaz 4; Fina 2. Sacrifice: Ripoll; F. Marquetti; Double plays: L. Martínez a Padrón a I. Marquetti, Chilo a Alvarez. Passed balls: R. Rodríguez. X corrió por Ripoll. Anotador: José Barbón.

CONVOCAN PARA LA JUSTA DE TENNIS DE LA COPA SANCHEZ

La contienda dará comienzo el lunes, cuatro de Marzo en los courts que se señalarán

Por la presente se convoca al Torneo en opción a la Copa «Carlín Sánchez,» con las bases que se acompañan.

Este Torneo dará comienzo el lunes cuatro de marzo a las tres de la tarde en los courts que en su oportunidad designe el referee. Las inscripciones quedarán cerradas el sábado 2 de marzo a las cinco de la tarde celebrándose el sorteo ese mismo día a las seis de la tarde.

Las inscripciones serán al Secretario de esta Federación o en el Almendares Tennis Club. Será requisito indispensable acompañar las inscripciones con la cuota correspondiente.

La cuota de inscripción será de dos pesos para cada team.

Las bolas que se usarán en este Campeonato serán Dunlop.

Queda designado como referee de este torneo el señor

Baltasar Alvarez.
Secretario.

FEDERACION AMATEURS CUBANA DE LAWN TENNIS
«COPA CARLIN SANCHEZ»
BASES

1.—Se establece un torneo de Tenis por teams para jugarse una vez cada año en opción a la Copa Carlín Sánchez, de acuerdo con las reglas de tennis aprobadas por la Federación Amateurs Cubana de Lawns Tennis.

2.—La competencia será abierta para todos los teams amateurs que deseen competir y sean formados por no menos de cuatro ni más de siete jugadores.

3.—Las series serán por eliminación constando cada una de tres singles y dos dobles. Todos los matches serán de tres sets a ganar dos y el team que gane tres tres o más partidos será el vencedor.

4.—Cada jugadora no podrá competir en cada serie, en más de un match de cada clase.

5.—El team ganador obtendrá el derecho a la custodia de dicha Copa hasta el año próximo, en la Copa se grabarán los nombres del team triunfador.

6.—Este campeonato se jugará con las bolas que se indiquen en la Convocatoria teniendo que ser antes aprobadas por la Federación Amateurs Cubana de Lawn Tennis, y serán aportadas por partes iguales entre los teams contendientes.

7.—Los teams al solicitar su inscripción, deberán llenar los siguientes requisitos: (a) Lista con nombres y apellidos de las jugadoras. (b) Designación de un capitán, que podrá ser o no jugadora, así como de un capitán suplente, que actuará en ausencia de aquel. (c) La cuota de inscripción, siendo esta la que se fije en la Convocatoria.

8.—Los matches se jugarán los días que señale el referee. El primero de ellos se jugará simultáneamente un single y un doble y a la terminación de cualquiera de estos partidos se comenzará otro single, en caso de suspensión de este último se comenzará al día siguiente del juego en primer término, celebrándose así mismo los dos matches restantes un single y un doble.

9.—Las series se jugarán en los lugares que oportunamente se designen por el Comité de Campeonatos de esta Federación.

10.—Los matches se combinarán de la siguiente manera en cada serie: Quince minutos antes de dar comienzo los matches de cada día, los capitanes harán entrega, en sobre cerrado, al referee de la contienda los nombres de sus jugadores y parejas, expresando el orden de los partidos que jugarán. Las designaciones hechas para el día serán definitivas, no pudiéndose variar por ningún motivo aun cuando los partidos o partidos fueran pospuestos o suspendidos. La no asistencia a la hora indicada, de una jugadora designada para un encuentro, ocasionará la declaratoria de «default», a favor de sus oponente.

11.—Podrán celebrarse simultáneamente cuantas series estime oportuno jugar el referee. La confección del «draw» será por sorteo entre los teams inscriptos, sembrando para años subsiguientes en la parte superior al team campeón del año anterior y en la inferior al «runner up» de ese mismo año.

12.—Los matches oficiales deberán suspenderse a las seis de la tarde saa cual fuare la ituación del score. Sin embargo, si exitiera acuerdo entre los capitanes de ambos equipos contendientes y el referee lo sancionara esta suspensión podrá hacerse antes o después de la hora señalada en la presente base. Igualmente podrá ser alterado este artículo para un día expreso, de acuerdo con las condiciones del tiempo o rualquier otra causa imprevista.

13.—Todas las protestas serán hechas por el capitán o capitán suplente del equipo al referee de la contienda en el momento de ocurrir la falta que se desee protestar. Como tribunal superior actuará la Federación Amateur Cubana de Lawn Tennis, quien regulará esta competencia y hará cada año la designación de referee.

Comité de Campeonatos.

PINKEY HIGGINS NO HA FIRMADO AUN SUS PAPELES CON EL FILADELFIA AME.

FILADELFIA, febrero 1. (AP).—Solo faltan cuatro de los jugadores que ha de llevar Connie Mack a los campos de training de Fort Meyers, para que el viejo líder pueda vanagloriarse de ser el primero en controlar a todos sus hombres para la temporada. Los cuatro muchachos, sin embargo, parecen muy difíciles de firmar.

Uno de ellos es el pitcher Johnny Marcum, el otro el outfielder Bob Johnson, y los otros dos los infielders Eric McNair y Pinkey Higgins.

AUNQUE PAREZCA MENTIRA — Por BOB

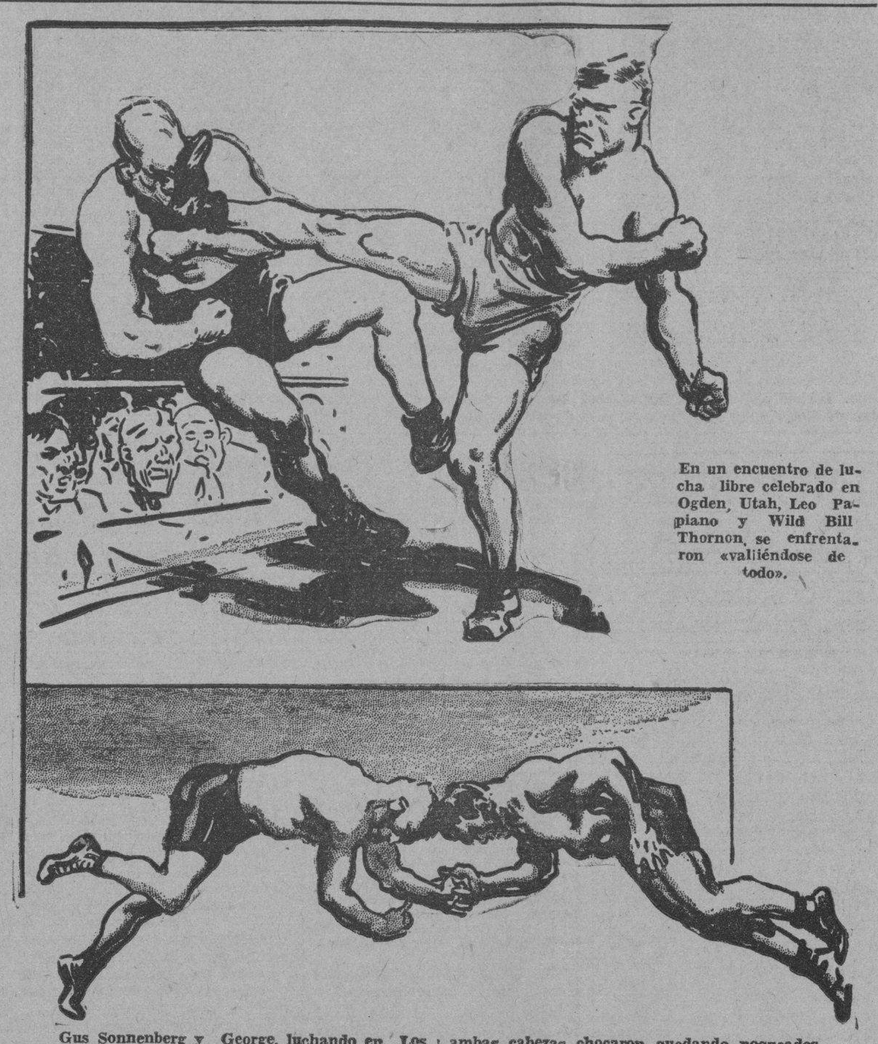

En un encuentro de lucha libre celebrado en Ogden, Utah, Leo Papiano y Wild Bill Thornon, se enfrentaron «valiéndose de todo».

Gus Sonnenberg y George, luchando en Los Angeles, pensaron ganar, al mismo tiempo, empleando un «tacle volador»... Al ejecutarlo, ambas cabezas chocaron quedando noqueados completamente. Sonnenberg volvió en sí primero que su rival y le pegó las espaldas en el colchón para ganar la batalla.

ACABA ESTA SEMANA LA PRIMERA VUELTA DE LA JUSTA SOCIAL

El team del ADC jugará con el conjunto del Víbora en el programa del sábado 23

Con los encuentros de esta semana terminará la primera vuelta del campeonato primaveral de baseball de la Liga Social, que se viene desarrollando con aceptable éxito en los terrenos de La Tropical y el Ferroviario.

Y la contienda, que luce como un millón de pesos para el team del ADC en estos instantes—debido a la magnífica arrancada que ha experimentado, ha de convertirse al rojo vivo cuando los teams tomen su forma normal y sus pitchers trabajen con la consistencia debida.

Hasta ahora, el ADC no ha perdido un encuentro, mientras sus más cercanos rivales han experimentado serias dificultades, sin embargo, ustedes pueden tener la seguridad de que, cuando llegue el momento preciso, aunque el ADC se mantenga en la delantera, el team de la Acción Republicana, la Havana Electric y los Omnibus Aliados estarán dando la batalla, mientras el Víbora y el Cultural brindan excelente oposición.

Los teams de la Social están todos bien equilibrados, y aunque algunos han iniciado la season con pie equivocado, tenemos la seguridad de que han de arreglarse a tiempo para hacer interesante la campaña.

Los choques fijados para esta semana, que corresponden al último programa de la primera vuelta son:

SABADO 23:

(En la Tropical).

2:00 Habana Electric vs Acción Republicana.

4:00 ADC vs Víbora.

DOMINGO 24:

(En el Ferroviario)

1:45 Cultural vs O. Aliados.

4:00 H .Electric vs ADC.

NOTA: Con el game de la Havana Electric y ADC se inicia la segunda vuelta.

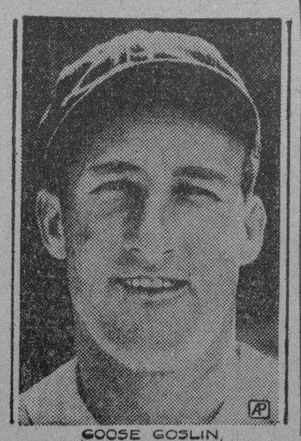

GOOSE GOSLIN

ESPERAN CORTAR A ZENE BONURA LA OFERTA QUE LE HAN HECHO AHORA

CHICAGO febrero 18. (AP) El el inicialista Zene Bonura no se aparece en Pasadena California, el día ocho de marzo, recibirá un corte en el salario en lugar del aumento que pide.

Esto, al menos, es lo que desprende de lo conversación que sostuvo Louis Comiskey con el manager Dykes sobre el joven jugador.

BUSCAN LOS YANKS A UN OUTFIELDER QUE SEA EXCELENTE

Hasta ahora tienen puesta la vista en Reynolds, Johnson y Gerald Walker, del Detroit

NUEVA YORK, febrero 18. (AP). Aunque su mejor hitter, Henri Lou Gehrig, no ha firmado todavía su contrato de 1935, toda la preocupación de los New York Yankees, hoy en da es el problema del outfield, donde la novena no parece encontrarse perfectamente defendida, pues retirado Ruth y enfermo Combs, queda solo Benny Chapman como única seguridad del conjunto.

El managers Mc Carthy ha admitido hoy que está haciendo todos los esfuerzos necesarios para conseguir un outfielder de experiencia y se han dirigido a los Medias Rojas de Boston en busca de Roy Johnson o Carl Reynold. Los Red Sox, sin embargo, no parecen muy dispuestos a negociar con sus fuertes rivales, y esto hace pensar que Marse Joe tendrá que dirigirse nuevamente al Detroit en busca de Gerald Walker.

MARANVILLE PRACTICA

Hoy se ha sabido aquí que Rabbit Maranville, que tiene 43 años, está haciendo prácticas de la milla en preparación para la campaña de retorno que ha de emprender el próximo mes, en la Florida, en el campo de entrenamiento de los Braves.

Maranville no ha querido firmar todavía su contrato de 1935, y dice que espera demostrar su clase al manager McKechnnie antes de que le ofrezcan algo efectivo El Conejo quiere jugar regularmente.

FIRMO SU CONTRATO LA TERCERA BASE DE LOS BROWNS DE SAN LUIS

SAN LUIS febrero 18. (AP). Harland Clift, joven tercera base de los Browns de San Luis, firmó hoy su contrato de 1935, habiendo comunicado entrenamiento del club el próximo deontrenamiento del club el próximo domingo con otros miembros del nine. El año pasado Clif bateó .269.

JUVENTUD ATLETICA DERROTO AL TEAM DE LA LISA EN BASKET

En una visita que hicieron al club de los Piratas de la Liga, ganaron fácilmente

Un gran juego de basket se efectuó en el floor del club Pirata, de la Lisa, entre el team Verde, ganador del campeonato intersocios de la Juventud Atlética Viboreña que recientemente terminó y los muchachos de la casa.

En una bonita excursión se dirigió todo el contingente viboreño, que llenaban cuatro ómnibus y dos máquinas, escoltando a sus players. Gran derroche de alegría y entusiasmo se observó durante el viaje, así como grandes deseos de que se repita nuevamente; principalmente por parte de las «girls».

La Directiva del club La Lisa tenía contratado de antemano un buen sexteto, para que una vez finalizado el game se ocuparan en el ansiado «dancing».

El juego se desarrolló bastante movido desde su comienzo. Aunque la superioridad viboreña se ponía de manifiesto a medida que el game transcurría. Despeigne-Landa repitió su jugada del «palomeo» que le dió un resultado efectivo al conectar siete goals. Vivas también hizo lo que pudo. Por los de La Lisa, Claudio Marticorena, popular boxer olímpico, y López, jugaron bastante.

JUVENTUD ATLETICA VIBOREÑA «VERDE»

	Fig.	Fog.	Fc.
M. Díaz, F.	2	1	0
H. Landa, F.	7	0	1
R. Vivas, C.	4	4	2
J. Torres, G.	1	2	2
E. Ferrer, G.	0	0	1
D. González, G.	0	2	4
A. Alonso, F.	0	0	4
J. Maten, F.	0	0	0
	14	5	14

«PIRATA»

	Fig.	Fog.	Fc.
R. Mozorieta, F.	2	4	2
A. López, F.	3	1	4
J. Estifur, C.	1	1	4
M. Cruz, C.	1	0	1
M. Pérez, G.	0	0	3
C. Marticorena, C.	4	0	1
M. Navarete, F.	1	0	1
	12	6	16

Verde: 1er. half, 17; 2do half, 16; total, 33.

Lisa: 1er. half, 8; 2do., half, 22; total, 30.

Referee: J. Gómez.

Anotador: J. Bustillo.

Time Keeper: M. Tuero.

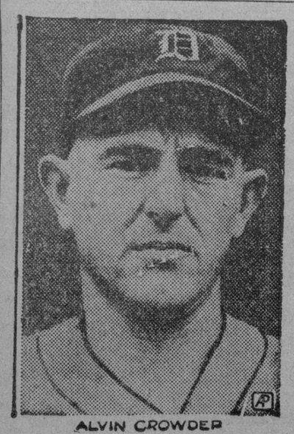

ALVIN CROWDER

HISPANO CONTRA EL LICEO DE REGLA HOY EN EL CLUB ASTURIAS

Los muchachos de Lamelas se proponen detener la marcha de los Tigres del Hispano

Después de dos derrotas consecutivas los muchachos del Liceo de Regla están convencidos de que necesitan detenerse en el descenso que están experimentando desde la semana pasada, y se disponen a ofrecer esta noche un juego efectivo frente al club Hispano para colocarse otra vez en la lucha por el campeonato.

«Derrotar al Hispano no es cosa fácil»—nos han dicho los reglanos. «El team de Zapico no tiene tanto ataque como el Tennis Goliath pero su defensa es más efectiva que en un floor como el del Asturias, y eso ayuda mucho para triunfar».

«Nosotros esperamos romper el cerco, sin embargo. Felo Chavarry no puede presentarse todos los días como el martes pasado y sin un ataque como el que registró ese joven atleta aquella noche, nuestro team hubiese derrotado al Hispano».

ORDEÑADA Y COSTALES

Para ganar hoy, el Liceo de Regla cuenta mucho con Mosquito Ordeñana y M. Costales, sus dos certeros tiradores. «Si ellos se presentan en forma será muy difícil alejarnos del triunfo»—han dicho los leales del Liceo ayer.

«Mosquito ha demostrado que puede burlar cualquier defensa y aunque el Hispano suele desplegar excelente actividad cerca de sus hombres nosotros tenemos la seguridad de que Mosquito podrá burlarse de Julio Fernández y los demás, anotando sus canastas con frecuencia».

«Costales, por su parte, es un tirador de enorme puntería y si se presenta como el sábado proporcionará un dolor de cabeza a los Tigres».

CREEN GANAR.

Todo Regla está convencido de que el Liceo ha de vencer al Hispano en el choque de esta noche, y se dispone a invadior desde temprano el floor del Asturias para alentar a sus jugadores con oportunos cheers.

No hay nada que anime más en un juego que un bonito cheering, y los reglanos, que tienen abundante escuela en ese sentido, han de hacerse de sentir en el game de hoy, que tiene mucha importancia para el quinteto.

LOS TIGRES O.K.

Desde luego, a los hispanófilos no les faltará tampoco su voz de aliento en las gradas. Manopla está en las tribunas desde bien temprano y ello es garantía suficiente para asegurar que cada vez que los muchachos lo necesiten, tendrán «calor» para impulsarse y ganar.

Manolo Zapico, cuya Doña Ramona le esperaba ayer rodillo en mano a las tres de la tarde, media asustada porque no había acudido a marcar, no ha podido hacernos una declaración concreta en relación con el juego de hoy, pero, podemos asegurar que está convencido de su éxito.

«Los muchachos han encontrado ya su forma normal y no serán dominados fácilmentes—nos decía Manolo el domingo en Campo Armada, mientras ejecutaba un swing al bat. «Felo y Peter han de formar una combinación invencible, y los que insistan en afirmar que el Sereno Fernández no puede trabajar ya activamente han de llevarse una sorpresa interesante».

Al oír el nombre de Julio, Mrs. Fernández salió en su defensa y convertida en excelente agente de publicidad nos comunicó que el Sereno ha de jugar mucho en los últimos games de la season.

«Julio se está cuidando como nunca y estoy segura de que todos los periodistas van a tener que escribir mucho de él en lo que resta de la temporada»—nos dijo. Y ello es garantía suficiente, pues Delia no es de las que hablan por hablar.

El game de hoy, incidentalmente, marcará el inicio de la tercera vuelta del campeonato, que puede resultar decisiva si el Hispano gana los dos games que tiene señalados.

DOCE DE LOS CATORCE NADADORES OLIMPICOS ESTAN ASEGURADOS

En las pruebas del sábado solo se realizarán eliminaciones para 3 puestos. Los otros, firmes

Para el próximo sábado están anunciadas, por tercera vez y con ruego de todos para que no se suspendan nuevamente las eliminaciones Olímpicas de natación y diving que han de determinar quiénes han de formar el squad que ha de representar en El Salvador durante los III Juegos Deportivos

El programa combinado es conocido ya por todo el mundo, así como lo atletas competidores Por eso se espera que las pruebas resulten de muchísimo interés, y que proporcionen a los fanáticos una oportunidad de comprobar perfectamente que los records batidos en la última semana responden realmente a la forma que poseen los muchachos.

De los eventos combinados ha de salir el team de 14 hombres que ha de enviar a El Salvador, y aunque los agraciados están perfectamente señalados en la forma en que dijimos hace días, pudiera darse una sorpresa inesperada, cayendo uno de los que tienen calculado como dentro del team».

Los 14 hombres son:

1.—Luis Alcibar.
2.—Francisco Escobar.
3.—Fernando Espino.
4.—Lin del Valle.
5.—Francisco Fránquiz.
6.—Oscar Martínez Conill.
7.—Lutero Hernández.
8.—M. Raurell.
9.—Mike Flores.
10.—Rollie Reyes Gavilán.
11.—José Castillo.
12.—Arturo Goudie.
13.—Mike Recarey.
14.—Clemente Mesa.

En las pruebas del sábado atletas como Walter Calás, Yuyo del Valle, Frank Flores, Suárez Solís, Villagelú y «If I were only sure of that of that trip». Barrio realizará también un noble esfuerzo tratando de romper el grupo de los 14 hombres que parecen ya dentro del vapor en dirección a El Salvador.

Barrio insiste en que tendrá un chance grande de ir, y se propone batir a Rollie en las pruebas del sábado. Frank flores; calas y Del Valle quieren sacar a Mesa del team, y Mesa, por su parte, quiere ir por encima de Panchito Fránquiz, lo cual es bien difícil pues el hijo del batallador Panchito, se ha impuesto definitivamente, desnués de su noble derrota del sábado pasado frente a Lin del Valle, con quien perdió en los 400 metros por diferencia de 1|5 segundo.

SUSCRIBASE Y ANUNCIESE EN EL «DIARIO DE LA MARINA»

GEM-Williams

NUEVO MODELO MAQUINA MICROMATIC CROMADA CON 2 HOJAS

FAMOSA CREMA DE AFEITAR TAMAÑO DE 35¢

Dos Magníficos Productos!

DESDE EL BULL PEN

Rogers Honrsby, en la escuela de base ball de Doan, dice que los Atléticos de Filadelfia tiene un team muy peligroso

Por GALI

Rogers Hornsby, manager de los Browns de San Luis, que se encuentra dando un curso basebolero en Hot Springs, Arkansas, en la escuela de Bill Doan, acaba de considerar que el conjunto de jugadores jóvenes que ha reunido Connie Mack en sus Atléticos puede proporcionar este año la sorpresa de la Liga Americana... «Si Jimmy Foxx triunfa como catcher y los pitchers responden, los Atléticos serán muy difíciles de derrotar»—ha dicho Hornsby... «Creo que Connie Mack tiene una novena excelente y estoy seguro de que ha de alcanzar magníficos resultados»... Hornsby tiene también firme esperanza en sus Browns... «Espero hacer algunos cambios antes de que se inicie la season, y eso me dará el material que necesito para hacerme sentir»...—dijo... El gran player admite que los Yankees, el Detroit y el Cleveland se destacan por encima de los demás clubs en la Liga Americana, quedando el Filadelfia y el San Luis en condiciones de dar la mejor batalla de la «also ran»...

Connie Mack, que ultima todos los preparativos de su training en Filadelfia, ha declarado, por su parte, que su team dará que hacer en la temporada y parece convencido de que finalizará en la primera división... Hablando del base ball nocturno, Connie ha dicho también que «eso no caminará nunca en el Big Show»... El base ball es un juego diurno y nunca tendrá aceptación como atracción nocturna. La noche se ha hecho para las fiestas y los teatros»... «El juego nocturno, además, será difícil para los bateadores, especialmente cuando hombres como Dizzy Dean y el escolar Rowe ocupen la lomita»... El gran manager no cree que la intentona de la Liga Nacional pueda triunfar... Los primeros juegos nocturnos de las Mayores se jugarán este año en Cincinnati, los días 2 y 3 de junio próximo...

El haber ganado el pennant el año pasado está costando caro a los Cardenales de San Luis y a los Tigres de Detroit... Casi todos sus jugadores regulares están exigiendo aumento de sueldo y parecen dispuestos a mantenerse en rebeldía por largo tiempo hasta conseguir lo que se proponen. Joe Medwick, gran empujador de carreras, y Pat Malone, pitcher contratado del Chicago, no han firmado todavía, y parece que pasarán algunos días antes de que pongan su firma al pie del contrato... Y el escolar Rowe, Marvin Owen, Hank Greenberg y Jo-jo White aparecen en el grupo de renuentes del Detroit... Otros jugadores estelares que no han firmado aun son: Lou Gehrig, Larry French, Dick Bartell, Joe Moore, Phil Winetraub, Joe Stripp, Len Koenig, Chick Hafey, Ernest Lombardi, Gus Suhr y Waite Hoyt...

Según el consensus general de las distintas opiniones que han emitido los expertos, los Cardenales de San Luis y los Tigres de Detroit, deben repetir este año sus impresionantes triunfos de 1934 en las Mayores... Ambos son dados favoritos para ganar y han aparecido cotizados en la siguiente forma:

LIGA NACIONAL

Club	Primero	Segundo	Tercero
San Luis Cardenales	7 a 5	2 a 5	1 a 8
New York Giants	5 a 2	7 a 10	1 a 4
Chicago Cubs	3 a 1	4 a 5	1 a 4
Pittsburgh	5 a 1	7 a 5	1 a 2
Brooklyn Dodgers	30 a 1	10 a 1	4 a 1
Boston Braves	50 a 1	20 a 1	8 a 1
Filadelfia Phils	200 a 1	100 a 1	30 a 1
Cincinnati	1000 a 1	400 a 1	200 a 1

LIGA AMERICANA

Club	Primero	Segundo	Tercero
Detroit Tigres	8 a 5	2 a 5	1 a 5
New York Yankees	5 a 2	3 a 5	1 a 4
Boston Red Sox	4 a 1	6 a 5	1 a 2
Cleveland Indians	4 a 1	6 a 6	1 a 2
Washington Nats	20 a 1	8 a 1	3 a 1
Filadelfia	30 a 1	10 a 1	5 a 1
San Luis Browns	100 a 1	50 a 1	10 a 1
Chicago White Sox	1000 a 1	400 a 1	200 a 1

Se han fijado ustedes en esa cotización que dan al Cincinnati? No creen que pudiera resultar algo interesante si a esos muchachos que va a probar Dressen les da por jugar buen baseball?

Al Demaree, caricaturista del «News», ha puesto al descubierto en uno de sus últimos cartones una serie de interesantes detalles de los jugadores del Big Show... Según ellos, Paul Waner, que fué champion bate de la Liga Nacional en la última temporada, tiene la costumbre de pararse sobre la tapa de la caja de pelotas antes de ir por primera vez al bate en los games, y lo hace para encontrar buena suerte... Dick Bartell apareció en más de 140 juegos el año pasado y no pudo conectar un solo homer... Pat Malone, pitcher de los Cards, considera que el «as de corazón» es su baraja de la suerte y siempre que pitchea la lleva en el bolsillo de sus pantalones... Babe Ruth y Lou Gehrig, viajando hacia Japón, dejaron caer en el mar una botella con una nota y ofrecen 350 pesos al que la encuentre... Max Carey ha abierto una escuela basebolera parecida a la de Doan en Miami, llevando de profesores a Leslie Mann, Jimmy Foxx, Paul Waner, Jo-jo White, Hank Gowdy, Ray Schalk y Hank Greenberg, pero Mike González tiene la opinión de que fracasará, pues en Miami no hay elemento suficiente para sostener esos planteles... Alvin Crowder, veterano pitcher de los Tigres, no ha robado una base desde que está en las Mayores y dice que este año ha de romper su propio record... George McCohan, que a más de escribir numerosas baladas musicales es partidario del base ball, ha seleccionado su team estelar del presente y ha colocado a Lou Gehrig en la inicial: Charley Gehringer, segundo; Bill Werber, Ty Cobb, Al Simmons, outfielder; y los dos hermanos Dean, Christy Mathewson y Carl Hubbell, pitchers.

N. del C.—(McCohan está aún vivo!)

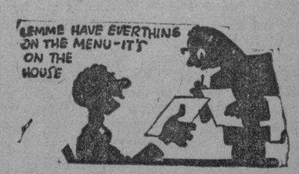

E.C.D. 2016

VEINTE REPRESENTANTES DE LAS CORPORACIONES HABLARAN EN LA ASAMBLEA DE ESTA TARDE

Abrirá el acto el Presidente de los Hacendados y hará el resumen el Dr. R. J. Martínez

Todas las organizaciones expondrán sus puntos de vista en la materia, disponiendo de cinco minutos para hacer uso de la palabra. Criterio único en el fin perseguido

Como hemos anunciado, esta tarde tendrá efecto, en el Salón de Actos de la Sociedad Cubana de Ingenieros, la Asamblea convocada por la Asociación Nacional de Hacendados con el objeto de unificar la acción de todas las organizaciones de la República, en la labor tendiente a la intensificación de las relaciones económicas y comerciales entre Cuba y los Estados Unidos de Norte América, mejorándolas en beneficio de ambos pueblos.

Otra de las finalidades que se persigue con la Asamblea de esta tarde y los acuerdos que en ella se adopten, es la exteriorización de la voluntad cubana porque se sostenga la vigencia de la ley Costigan-Jones y el Tratado de Reciprocidad.

El solemne acto que nos ocupa será abierto por el Presidente de la Asociación Nacional de Hacendados, señor José Manuel Casanova, quien, luego de producirse en las palabras del caso, la concederá a los representantes de las Corporaciones siguientes:

Sr. Arturo S. Berrayarza, por la Asociación de Colonos de Cuba; Sr. Lisandro Pérez Moreno, por la Asociación de Almacenistas y Cosecheros de Tabaco de Cuba; Sr. Eusebio L. Dardet, de las Asociaciones de Exportadores de Piña y Vegetales; Sr. Antonio Antón, por el Comité Conjunto de Corporaciones Económicas; Sr. César Rodríguez, por la Asociación de Repórters de la Habana; Dr. Mario Núñez Mesa, por el Club Rotario de la Habana; Dr. Ricardo de la República de Cuba; Dr. Antonio García Hernández, por la Sociedad Económica de Amigos del País; Sr. Germán Beci, por la Hermandad Ferroviaria de Cuba; Sr. Pedro Pablo Kohly, por la Bolsa de la Habana; Sr. Alfredo O. Ceberio, por la Asociación Nacional de Industriales de Cuba; Sr. José B. Cossío, por la Unión Federal de Trabajadores de Cuba; Sr. Eudaldo Bonet, por la Lonja del Comercio de la Habana; Sr. Francisco Gattorno, por la Asociación Nacional de Expertos y Empleados de la Industria Azucarera; Sra. María Gómez Carbonell, por la Alianza Nacional Feminista; Sr. Jerez Villarreal, por el Club Atenas; Sr. Angel Garri, por la Federación de Corporaciones Económicas; Sr. Rafael María Angulo, por la Asociación de la Prensa de Cuba; y Sr. Embajador de los Estados Unidos de América, Jefferson Caffery.

Hablará luego el doctor Ramón J. doctor Ramón Martínez, a nombre del Comité Ejecutivo de la Asociación de Hacendados, resumiendo también las manifestaciones que hubiesen expuesto los demás representantes de las Corporaciones invitadas.

Como decíamos en nuestra información del domingo, los discursos serán transmitidos por la estación «La Voz del Aire».

TABACO

Al comenzar la semana el mercado ofrece la misma situación que expusimos en nuestra información del domingo. Los fabricantes de cigarrillos siguen interesados en clases que puedan utilizar para sus manufacturas, y los exportadores que piensan en las compras que, irremisiblemente—porque el Tratado de Comercio vigente así lo dice—, hará este año la Compañía Arrendataria de Tabacos de España, también procuran comprar en primeras y segundas manos cantidades de puntillas, broncos y colas de Vuelta Abajo y principal, capadura, manchados y botes de Remedios.

De algunas de esas clases quedan muy pocas cantidades disponibles, y conocida esta realidad los tenedores no se muestran fáciles en el vender. Si el consumo interno de los cigarrillos hubiese disminuído y el mencionado convenio comercial no estuviera vigente, las existencias disponibles acaso fueran bastantes para satisfacer la demanda.

La lluvia de ayer no fué circunstancia favorable para el movimiento que se esperaba. Pero levantado el tiempo, los registros de tercios han de verificarse estos días.

LAS ENTRADAS DE AYER:

Entraron ayer en la plaza las partidas de tercios y pacas siguientes:

De Placetas, para Puente y Compañía, 226.

Del mismo lugar, para Constantino González y Compañía, 105.

De Guane, para González y Vázquez, 8.

De Camajuaní, para la General Cigar Company, 24.

De Perea, para Godínez y Hermanos, 1.

De Mataguá, para Constantino González y Compañía, 22.

NOTAS DE LOS CAMPOS

No hemos recibido noticias respecto a las últimas lluvias. Los informes particulares que conocemos, dicen de aguaceros en algunos puntos de Vuelta Abajo y Las Villas. Pero nada más. En las zonas donde todavía puede ser beneficiosa el agua, tendría que producirse ésta en forma suficiente para determinar los cortes que las plantaciones puedan dar aún. En otras zonas las lluvias de ahora poco o nada producirían.

LOS MERCADOS EUROPEOS

LONDRES, febrero 18. (Por el hilo directo de LUIS MENDOZA & CIA.)—El oro en barras se cotizó en el mercado libre de Londres a 142 chelines 7 peniques, contra 142 chelines 8 y medio peniques el sábado.

El dólar abrió a $4.87 y cuarto contra $4.87⅜.

Las existencias de caucho crudo de Londres sumaban el 16 de Febrero 85,202 toneladas: aumento de 1,580 sobre la semana anterior. Las existencias de Liverpool sumaan 63,475.

Han sido adquiridas por cuenta ignorada las £258,000 en oro en barras que había hoy disponibles en el mercado Libre de Londres.

El mercado de la plata estuvo quieto y sostenido.

La sesión de hoy de la Bolsa de Londres se caracterizó por la fuerza y actividad de las acciones auríferas australianas.

PARIS, febrero 18.—El franco se cotizó hoy a 15.15 por dólar, o sea a $0.6601 el franco.

El Oro y la Plata

Cotizaciones efectuadas ayer, al cierre de la Bolsa de la Habana:

Al contado:

Plata contra billete americano	99	99½
Oro acuñado con oro americano	156	160

MERCADO DE ALGODON

Cierre ayer, en New York, recibido por el hilo directo de Luis Mendoza y Compañía:

Marzo	12.58
Mayo	12.65
Julio	12.71
Octubre	12.58
Diciembre	12.65
Enero	12.67

GANANCIAS Y PERDIDAS DE LAS EMPRESAS AMERICANAS

Barker Bros sufrió en 1934 una pérdida neta de $367,000 contra pérdida neta de $392.000.

Baldmin Locomotice sufrió en 1934 $28,300 o sea $3.16 por acción, contra pérdida neta de $3.857,700.

Melville Shoe obtuvo en 1934 un ingreso neto de $1.623,000 contra $1.355,500.

Unión Oil of California obtuvo en 1934 una utilidad neta de $2.902.700 contra $1.954,200.

MERCADO DE PIELES

Cierre ayer, en New York, recibido por el hilo directo de Luis Mendoza y Compañía:

Nuevo:

Marzo	9.63
Junio	9.97
Septiembre	10.28
Diciembre	10.65

MERCADO DE MANTECA

Cierre ayer, en Chicago, recibido por el hilo directo de Luis Mendoza y Compañía:

Mayo	13.65
Julio	——
Septiembre	——
Granel	13.15

Bolsa de New York

Cierre de ayer por el hilo directo de L. Mendoza y Ca.

—A—	
Am. Radiator	14¼
Adams Expr.	6⅝
Air Reduce.	114
Alaska Jun.	18
Alleghany	1½
Allied Chem	139⅝
Allis Chal.	17⅞
Amer. Can	121⅝
Am. Car Fou.	18
Am. F. Pow	4
Amer. Ice	4½
Amer. Inter	6½
Amer. Loco	18
Am. P. Light	3⅞
Amer. Smel.	37
Amer. Sugar	70
Am. Sug., p.	129½
Amer. T. and T.	105
Am. Tobac. «A»	79½
Am. Tobac. «B»	82
Am. W. Works	11⅛
Am. Woolen	8
Anaconda C.	11⅝
Atchison	47
Atlan Coast	31
Atlan. Ref	25
Ass. D. Goods	11⅝
Auburn Auto	25
Aviat. Cor.	5
Amer Bank	18¼
Amer. Metal	17¼
—B—	
Baldwin Lo.	6
Balt. and Ohio	13⅝
Bendix Avi.	16½
Best and Co.	38
Beth. Steel.	31⅞
Borden Co.	25⅛
Briggs	29
Brook Man.	42½
Byers A. M.	18
—C—	
Can. Pacif.	12⅞
Cann. Mills	36
Case T. Mach	60⅞
C. de Pasco	44
Ches. and Ohio	43¼
Chi. R. Isl.	2¼
Chrysler	41⅛
Coca Cola	175¾
Col. Carbon	75⅞
Comm. and Sout	1⅛
Congoleum	33½
Cons. Cigar	—
Cons. Gas	17⅞
Cons. Oil	8
Cont. Can	72½
Cont. Oil	18¾
Corn Prod.	67¼
Coty Inc.	6
Cuba Co.	1½
Cub. Amer. S.	7⅛
C. Am. Sug., p.	54
Cmml. Solv.	21¾
Chesapeake	41
Col. Fuel	4½
Cruc. Steel	23¼
Cons. R. Cuba	3
—D—	
Del. Hudson	37
Del. and Lack	16½
Drug Inc.	12
Dupont	97½
—E—	
East. Kodak	12
El. Auto Lit.	27
El. Pow. Lig.	2⅝
Elec. Bond	—
Erie (R. R.)	11¾

—F—	
Fox Film C	11
Frep. Texas	23
—G—	
Gen. A. Tank	36¾
Gen. Asphalt	16½
Gen. Elec.	25⅛
Gen. Foods	35
Gen. Motors	32¾
Gen. Sig. Ry.	26
Gillet Saf.	14⅝
Gimbel Bros	3
Gold Dust.	17¾
Goodrich R.	11
Goodyear	24
Gen. Bronze	7
Great North	15½
—H—	
Hershey, com.	80
Homestake	—
Houston Oil	—
Hudson Mot.	11½
—I—	
Ili. Cent.	15⅛
Interb. R. T.	14
I. B. Machine.	161½
Int. Cement	29⅜
Int. Nickel	24⅜
Inter. Tel.	9¼
Ilin. Glas	90
—J—	
Johns Mansv.	53⅝
—K—	
Kroger Groc.	25⅞
Kresge S. S.	21⅞
Kelvinator	18
Kennecot	17½
—L—	
Lambert Co.	28
Ligg. Myers	105¾
Loew-s Inc.	35½
Loose Wiles	36⅝
Lorillard	20¾
Louisv. Nas	44
Ludlum Stl.	17
Lehman Cor.	74½
Liquid Carb.	29½
—M—	
Macy (H. R.)	40
May Dep-t.	43⅛
Montgomery	28¼
Miss. Pac., c.	2⅛
Miss. Pac., p.	3⅜
Murray Corp.	7¼
—N—	
Nash	16⅞
Nat-l. Dist.	29
Nat-l. Bisc.	29
Nat-l. Cash.	17¼
Nat-l. Dairy	16⅞
Nat-l. P. Li.	6¼
N. Y. Central	19
North Amer.	11¾
Norfolk and W.	—
Nort. Pacif.	18½
—O—	
Ohio Oil	10¼
Otis Elev.	14⅝
—P—	
Packard Mot.	5
Paramount	3⅞
Pennsylvann.	23
J. C. Penney	70
Pullman Co.	50
Pub. Serv.	23½
Proc. Gamble	48½
Pure Oil.	7
Puerto Rico	24½
—R—	
Radio Corp.	5¾
Rep. I. Steel	14½
Reynolds	48½
Royal Dutch	38½
—S—	
Safeway Sts.	42
Sears Roeb.	35⅞
Simmons Co.	9¾
Soc. Vacuun	14
St. Paul, p.	4
So. Pacific	16⅝
South. Ry.	13¾
Stan Brands	18
Stand Gas	3⅝
Stand N. J.	41⅝
Stan Oil C.	31
Stewart War.	8¼
Studebaker	⅝
Sun Oil	68½
—T—	
Texas Co.	20½
Texas Gulf.	36¼
Timken Roll	35
—U—	
Union Carb.	48¾
U. Pacific	102¼
Union Oil	16¼
United Cor.	2⅛
Uni. Cor., pfd.	24¼
Unit. Fruit	75¾
U. S. Rubber	15¾
U. S. Steel	38
U. Aircraft	14
U. S. Ind. Alc.	39⅞
—V—	
Vanadium	19¾
—W—	
Warner Bros	3¾
West. Union	31½
West. Elec.	40⅞
Woolworth	55⅞
W. Wrigley	77

GANADO

LOS PRECIOS EN PIE

Precios pagados por compradores, entregado el vacuno en el punto de origen, y en esta capital, el de cerda y lanar:

	Ctvs. Kilo
Vacuno, a	3
Cerda, de 7 a	8
Lanar, a	2½

LOS PRECIOS DE LA CARNE

Los precios que rigen en los Mataderos de esta capital para las carnes, son los siguientes:

	Ctvs. Kilo
Vacuno, de 13 a	14
Cerda, de 25 a	30
Lanar, de 15 a	20

MATADERO DE LUYANO

Se sacrificaron ayer, en el Matadero de Luyanó:

	Cabezas
Vacuno	105
Cerdos	61
Carneros	17

MATADERO INDUSTRIAL

Se sacrificaron ayer, en el Matadero Industrial:

	Cabezas
Vacuno	100
Cerdos	75
Carneros	10

CARROS ENTRADOS

Entraron ocho carros, procedentes de Camagüey, con vacuno para el Matadero Industrial.

MERCADO DE METALES

Cierre ayer, en New York, recibido por el hilo directo de Luis Mendoza y Compañía:

Cobre (export.), libra	6.65
Manganeso, tonelada	22.00
Níquel, onza	35.00
Plata, onza	54¾
Plomo, libra	3.55
Zinc, libra	4.05

CAMBIOS EN NEW YORK

Cierre ayer, en New York, recibido por el hilo directo de Luis Mendoza y Cía.:

Libra esterlina	4.88¾
Francos	6.63⅝
Pesetas	13.69

Bonos de Cuba

Cierre ayer, en New York, recibido por el hilo directo de Luis Mendoza y Compañía:

	Comp.	Vend.
República de Cuba:		
Speyer, 5%	95	—
Speyer, 4½%	85⅝	—
Morgan, 5%	89	93
Morgan, 5½%	79	81
O. Públicas, 5½	24¼	24¾
Hav. Elec. Ry., 5%	30	32
Hav. Elec. Ry., 5½%	4½	6½
Cuba Railroad, 5%	35½	36½
Cuba Railroad, 7½%	31	31½
Cuba Northen, 5½	44⅝	45
Eastern Sugar, 7½	8½	9¾
Manatí Sugar, 7½	11	21
Inte. Tel.	69	69½

Se vendieron crudos de Cuba a razón de 2.05 costo y flete, y, de Filipinas, a 3 centavos

Las entregas futuras estuvieron muy activas, con alza. Durante el día no experimentaron variación; buenas las extracciones. El mercado de Londres cerró ayer flojo

Desde la apertura hasta el cierre estuvo ayer firme el mercado de crudos para pronta entrega. Había pequeñas ofertas de Cuba y Puerto Rico, para arribar en marzo, y de Filipinas en almacén, a la base de 2.95. Los refinadores eran compradores a 2.90. Pero, que se supiera hasta la hora del cierre, no lograron comprar nada a ese precio. En posición más distante sí se conoció de 3,000 toneladas de Filipinas a 3 centavos. Fueron compradas por un operador —cuyo nombre no se dice—, para embarcar en abril y mayo. Después del cierre se anunció que operadores compraron un cargamento de Cuba, para marzo y abril, a 2.05 C. y F.

Las existencias de crudos en los almacenes afianzados de New York, eran ayer las mismas del sábado: 467,510 sacos.

Los Futuros: Los crudos para entregas futuras, en la Bolsa del Azúcar de New York, siguieron el curso de los demás mercados, al entrar en alza con la noticia del fallo del Tribunal Supremo, a favor del Gobierno, acerca de la cláusula-oro, la cual llevó todos los meses a un nuevo nivel elevado, cotizándose diciembre, en los contratos viejos, a 2.20, que es el tipo más alto que registra futuro alguno desde enero de 1930. Septiembre del contrato nuevo, llegó a 2.13, con alza de tres puntos. Próximo ya el cierre de la Bolsa, los precios estaban de 0 a 2 puntos netos más altos. Las ventas de contratos número 1, ascendieron a 19,750 toneladas, y las del contrato número 3 sumaron 14.750.

El Refinado: Este mercado se mantuvo en la nueva cotización de 4.50. Y las extracciones fueron bastante buenas.

Mercado de Londres: Cerró flojo. No experimentaron cambio los crudos. Las cotizaciones de la Terminal al cierre, fueron las siguientes:

	Cierre del 16	Cierre del 18
Marzo	4/2¼	4/1¾
Mayo	4/4	4/3½
Julio	4/5	4/4¾
Agosto	4/6¼	4/5½
Octubre	4/6¾	4/6
Diciembre	4/8	4/7¼
Marzo	4/9¼	4/8½

La Zafra de Java: La zafra de Java, de 1935 a 1936, ha sido fijada por Holanda en 455.000 toneladas. Seguirá el sistema de Vendedor Unico, y se determina la reorganización de la industria azucarera dentro de tres años.

En Puertos de Cuba: Según Lamborn, el movimiento de azúcares en los puertos de esta República durante la semana que terminó el sábado 16, fué como sigue:

Arribos	67.516	tnds.
Exportación	35,732	id.
Existencia puertos	318.441	id.
Ings. moliendo	129	

El Consumo en Europa: El consumo de azúcar en los 14 principales países Europeos durante el año calendario de 1934 ascendió a 7.467.764 toneladas de 2.240 libras, azúcar crudo, contra 7.194.389 toneladas consumidas en 1933: un aumento de 273,375 toneladas, o el 3.8%, según una investigación hecha por el Departamento de Estadística de Lamborn & Co, Inc., de Nueva York.

La producción de azúcar para estos países durante la campaña que comenzó en septiembre 1, 1934, y que está casi al terminarse, ha sido fijada en 6.405.170 toneladas de 2.240 libras, azúcar crudo, contra 5.457.390 toneladas en la zafra anterior: un aumento de 947,780 toneladas, o el 17.4%.

La existencia de azúcar en mano para estos países en enero 1, 1935, ascendía a 5.385,000 toneladas, contra 4.969.000 toneladas en la misma fecha en 1934: un aumento de 416.000 toneladas.

Los 14 países arriba mencionados son: Austria, Bélgica, Bulgaria, Checoeslovaquia, Francia, Alemania, Holanda, Hungría, el Estado Libre de Irlanda, Italia, Polonia, España, Suecia y el Reino Unido.

Cotizaciones

NUEVA YORK, febrero 18. (AP.)—Cotizaciones al cierre de la Bolsa de New York:

Acciones: 1.911.190.

Bonos: $18.198.500.

COTIZACION DE LA PESETA

La peseta española se cotizó al cierre del mercado ayer, a 7.23.58 por dólar.

COTIZACION DEL FRANCO

El franco francés se cotizó ayer al cierre del mercado, a razón de 15.03 por dólar.

COTIZACION DE LA LIBRA

La libra esterlina se cotizó ayer, en el mercado local, a $4.90.

HABANA CLEARING HOUSE

Las compensaciones de cheques entre los Bancos asociados al Habana Clearing House, ascendieron, en la liquidación de ayer a la suma de $1.772.421.91.

CASTELEIRO Y VIZOSO
TALLER DE REPARACION
MAQUINAS DE ESCRIBIR

Arribos y Exportaciones

Arribos, Exportación, Consumo y Existencias de azúcares en los puertos de Cuba, por años naturales, sin distinción de zafras. Toneladas de 2240 libras. Conversión de sacos a toneladas a la base de 6.8923 por 1. Embarques de refinado convertidos a su equivalente en crudos.

Semana terminada en febrero 9:	
Arribos	54.884
Exportación	25.262
Consumo	218
Existencias	289.744
Total desde enero 1:	
Arribos	116.103
Exportación	37.273
Consumo	1.382
COMPARACION CON EL AÑO ANTERIOR	
Semana terminada en febrero 10:	
Arribos	18.019
Exportación	30.373
Consumo	701
Existencias	244.271
Total desde enero 1:	
Arribos	162.597
Exportación	157.763
Consumo	6.806

EXPORTACION

Semana

N.Y., Fila, Boston, Baltimore	15.258
Nueva Orleans	6.965
Norfolk y Ptos. Atl y Golfo.	2.893
Otros países	146
	25.262
Total hasta febrero 9, 1935	
N.Y., Fila, Boston y Balt.	24.776
Nueva Orleans	6.935
Norfolk y Ptos. Atl. y Golfo.	5.281
Otros países	243
	37.273
Total hasta febrero 10, 1934	
N.Y., Fila, Boston y Balt.	83.170
Nueva Orleans	1.765
Savannah	12.933
Galveston, Texas, Houston.	3.182
Norfolk y Ptos. Atl y Golfo.	24.440
R. Unido y R.U. por órdenes	23.970
Francia	8.218
Otros países	190
	157.763

RESUMEN

Enero 1 a febrero 9, 1935	
Europa	248
EE. UU. (a)	37.025
	37.273
Enero 1 a febrero 10, 1934	
Europa	32.288
EE. UU. (b)	125.475
	157.763

(a) Incluye 8.643 tons. para reexportar.

(b) Incluye 2.442 tons. para reexportar.

Lamborn, Hutchings y Co., Dpto. de Estadística.

RESUMEN AMERICANO DE NOTICIAS MERCANTILES

El costo de la vida para el obrero aumentó en Enero un 1 por ciento sobre Diciembre.

J. B. Eastman declara que la coordinación de las terminales ferroviarias reduciría en $50.000.000 anuales los gastos de explotación de los ferrocarriles del país.

Según la revista «Steel» aunque la producción de acero mermó la semana pasada 1 y medio puntos al 53 por ciento, al parecer el consumo de productos acabados del acero no ha mermado proporcionalmente.

La produccinó de petrleo crudo de California de la semana finalizada el 16 de febrero dió un promedio de 519,540 barriles diarios. merma de 7,960 respecto a la semana anterior.

Según nota oficial, han sido elevadas al Ministerio de Hacienda de Nanking varias exposiciones pidiendo que la China modere en parte sus estrictas disposiciones acerca de la plata.

OFICIAL

República de Cuba. Secretaría de Obras Públicas. Comisión Permanente de Subastas para Obras y Servicios de la Secretaría. Anuncio Oficial. Habana, Febrero 18 de 1935. Hasta las diez de la mañana del día 28 de Febrero de 1935, se recibirán en la oficina de la Comisión Permanente de Subastas para Obras y Servicios de la Secretaría, sita en el local anexo a la Dirección General, proposiciones en pliegos cerrados para la contratación de las obras de reparación de la carretera de MARIANAO a JAIMANITAS, tramo del Km. 1 al Km. 4-1-860 metros lineales y entonces se abrirán y leerán públicamente. En la oficina de la referida Comisión se facilitarán pliegos de condiciones, modelos de proposiciones y pormenores a quien lo solicite. Ricardo Edelmann. Director General, Interino. Presidente de las Comisiones Permanentes de Subastas de la Secretaría.

MERCADO DE CAFE

Cierre ayer, en New York, recibido por el hilo directo de Luis Mendoza y Compañía:

Marzo	5.71
Mayo	5.77
Julio	5.87
Septiembre	6.05
Enero	6.16

ATENCION

Las personas que tengan montes o sierras de madera, y deseos de vender en esta plaza se ofrece para representarlas con toda clase de garantías y conocimientos el Sr. Costa. Edificio La Metropolitana. Departamento No. 215. Habana.

SUSCRIBASE Y ANUNCIESE EN EL «DIARIO DE LA MARINA»

Bolsa de la Habana

Ultimas cotizaciones de ayer en la Bolsa de la Habana

COTIZACION OFICIAL

Bonos y Obligaciones

	Comp.	Vend.
República de Cuba:		
Speyer, 1904	95	105
Deuda Int., 1905	70	73
Cuatro y medio, 1909	85	96
Morgan, 1914	82	100
Morgan (5½) 1923	79½	82½
O. Públicas, (5½) 1945	24¼	25½
Obligs. Oro (5½) 1935	18	40
Recibos de Depósitos de Obligs. Oro	8	14
Azúcar (5½) 1940	85	100
Rep. Cuba, Morgan (Seriados) 5½% — 1927:		
G. Vence 1 julio 1934	80	90
H. Vence 1 julio 1935	76	90
I. Vence 1 julio 1936	73½	—
J. Vence 1 julio 1937	72	—
Ayunt. Hab. 1a. Hipt.	90	106
Ayunt. Hab. 2a. Hipt.	90	—
Centro Asturiano	35	50
B. Territorial, Serie B	23	50
Cervecera	27	43
Cervecera. Obli no hip.	4½	7
Gas	95	105
Hav. Elec. (Consol.)	29½	34
Hav. Elec., Debentures, Oblig. no hip.	4¾	6
Jarcia Matanzas	90	—
Edificio La Metropolitana, S. A.	10	—
Mercados de Abasto y Consumo 1a. Hip.	33	50
Nueva Fábrica de Hielo	93	—
Papelera Serie B	75	—
Teléfono	65	—
Unidos	10	—

ACCIONES

	Comp.	Vend.
Banco Territorial	7	—
B. Territorial, Benef.	½	—
Cervecera	27	—
F. C. Consolidados de Cuba, P	3	4
Cuba, R. R.	5	—
Fibras y Jarcia	10	—
Hav. Elec. Utilities Co., P. 6 por 100	15¾	20
Hav. Elec. Utilities Co., P. 5 por 100	7	12
Hav. Elec. Railway Co., preferidas	3	6
Hav. Elec. Railway Co., comunes	⅝	2
Jarcia, P	25¼	—
Jarcia P. Ex Dvdo. en Acciones	25¼	—
Jarcia, C	3¼	6
Licorera de Cuba	4	7
Metropolitan Auto	100	—
Naviera, P	5	—
Naviera, C	1¼	2¼
Nueva Fábrica de Hielo	90	—
Nueva Fábrica de Hielo, beneficiarias	18	24
Pesca, P	20	—
Pesca, C	4	—
Teléfono, P	28¼	40
Teléfono, C	7	—
Unidos	3	—
Unión Oil	1	3¼

COTIZACION A TERMINO

Ayer, a las 3.30 p. m.

Entregas: los días 15 y último de mes

Bonos y Obligaciones

	Comp.	Vend.
República de Cuba:		
Speyer, 5 por 100	95	—
Deuda Interior	70	72
Speyer, 4½ por 100	84	—
Morgan, 5 por 100	82	—
Morgan, 5½ por 100	80	82
O. Públicas, 1945	24¼	25
Obligs. Oro	18	—
Recibos de Depósitos de Obligs. Oro	8	14
Azúcar	86	10
Julio 1934, G. Morgan	81	—
Julio 1935, H. Morgan	76	—
Julio 1936, I. Morgan	73	—
Julio 1937, J. Morgan	72	—
Ayuntamiento, 1a.	—	—
Ayuntamiento, 2a.	—	—
Centro Asturiano	35	—
Cervecera Internacional	—	—
Cervecera Internacional, Obligs. no hip.	4	—
Gas y Electricidad	95	—
Hav. Elec. Ry. Co.	30	34
Hav. Elec. Ry. Comp., Oblig. no hip.	4¾	7
Jarcia de Matanzas	90	—
Nueva Fábrica de Hielo	90	—
Pap. Cubana, Serie B	75	—
Cuban Telephone Co.	65	—
Unidos	10	—

ACCIONES

	Comp.	Vend.
Cervecera Internacional	27	—
F. C. Consol. (Pref.)	3⅛	4
Cuba Railroad, P	5	—
H. E. Utilities, P	15	19
H. E. Utilities, Pretes	7	12
Hav. Elec. Ry. Co., P	3	—
Jarcia, P	24	—
Jarcia, Ex-Div. en Acciones	25	—
Jarcia, C	4	6
Licorera de Cuba	4	6
Naviera, P	6	12
Naviera, C	—	—
Nueva Fábrica de Hielo	—	—
Nueva Fábrica de Hielo, beneficiarias	18	26
Teléfono, P	28	34
Ferrocarriles Unidos	3	4
Unión Oil Co.	1	4

GODOY & MALARET
SEGUROS Y FIANZAS
(Insurance and Bonding)
Teléfono M-9866
AGUIAR 77
HABANA, CUBA

MERCADO DE GRANOS

Cierre ayer, en Chicago, recibido por el hilo directo de Luis Mendoza y Compañía:

Trigo:	
Mayo	98⅛
Julio	92⅛
Septiembre	90⅝
Maíz:	
Mayo	89
Julio	83¼
Septiembre	79¼
Avena:	
Mayo	53½
Julio	45⅛
Centeno:	
Mayo	67¾
Trigo de Winnepeg:	
Mayo	83½
Julio	82⅜

CAMBIOS

Tipos de venta ayer, en Bancos de esta capital:

New York, cable	1/10P.
New York, vista	1/10P.
Londres, cable	4.90
Londres, vista	4.89¾
Madrid, cable	13.82
Madrid, vista	13.80
París, cable	6.65
París, vista	6.64
Italia, cable	8.55
Italia, vista	8.54
Bélgica, cable	23.50
Bélgica, vista	23.49
Alemania, cable	40.35
Alemania, vista	40.32
Hong Kong, cable	44.75
Hong Kong, vista	44.70
Toronto, cable	½P.
Toronto, vista	⅜P.
Amsterdam, cable	68.15
Amsterdam, vista	68.12
Buenos Aires, cable	25.48
Buenos Aires, vista	25.48
Suiza, cable	32.59
Suiza, vista	32.58

ACCIONES DE LOS BANCOS

Cierre ayer, en New York, recibido por el hilo directo de Luis Mendoza y Compañía:

City	22⅞
Chase Bank	25⅝
Guaranty	319
Irving	15⅝
Bankers	62¼
First	1.750
Chemical	40⅛
Boston	33⅛
Royal Bank	168

VALORES

Actuaron ayer firmes en el mercado local de valores, todas las emisiones de bonos de la República, excepción de los de Obras Públicas y de las Obligaciones Oro del Tesoro, que mantienen tono flojo.

Igual que en los días anteriores actuaron ambién firmes los bonos del Gas, de la Nueva Fábrica de Hielo, de la Jarcia y de la Papelera Cubana Serie B.

Firmes también estuiveron las Obligaciones del Ayuntamiento de la Habana, que fueron objeto de nueva demanda. Existía ayer la impresión de que esta misma semana se paguen el cupón 182 y las Láminas premiadas de las Obligaciones de la Primera Hipoteca, que corresponden al semestre vencido en Octubre del año pasado.

Alguna irregularidad hubo ayer en las acciones. Porque mientras las preferidas de los Ferrocarriles Consolidados de Cuba y las preferidas de la Cuban Telephone denotaban firmeza y tendencia al alza, estaban pesadas los de la Havana Electric Railway, firmes las fundadoras y beneficiarias de la Nueva Fábrica de Hielo, y mejor impresionadas las únicas de la Licorera de Cuba y las preferidas y comunes de la Jarcia de Matanzas.

El mercado en general cerró sostenido y con regular demanda, y haciendose comentarios alrededor del fallo emitido ayer por el Tribunal Supremo de los Estados Unidos, respecto a la cláusula-oro.

Posiblemente esa noticia repercuta hoy, de manera acentuada, en nuestro mercado local, como ayer produjo sus efectos en casi todos los mercados de la mencionada República Norte América.

COTIZACIONES DE LA BOLSA DE NEW YORK DE LOS AZUCARES CRUDOS FUTUROS

Febrero 18 de 1935.—(Por el hilo directo de Luis Mendoza y Compañía)

CONTRATO NUMERO 1

Anterior	Meses	Abre	Max.	Min.	Cierre
	Enero				
1.96	Marzo	1.96	2.00	1.96	1.97
2.02	Mayo	2.02	2.01	2.02	2.04
2.06	Julio	2.07	2.10	2.07	2.09
2.12	Septiembre	2.12	2.13	2.12	2.13
2.17	Diciembre	2.18	2.20	2.18	2.18

CONTRATO NUMERO 3

Anterior	Meses	Abre	Max.	Min.	Cierre
	Enero				
1.95	Marzo				2.12
2.01	Mayo	1.97	1.97	1.97	1.97
2.06	Julio	2.02	2.05	2.01	2.03
2.10	Septiembre	2.06	2.09	2.06	2.08
2.17	Diciembre	2.11	2.13	2.11	2.12
		2.17	2.19	2.17	2.18

COTIZACIONES DE AZUCARES

Habana, Febrero 18 de 1935.—3 P. M.

AZUCAR CENTRIFUGA:	Anterior.	Hoy
Costo y flete, New York	2.00	2.05
Cuota Americana libre «LAB»	1.88	1.92
Cuota Americana. Retención 1936 «LAB»	1.79	1.83
Cuota otros Países «LAB»	0.78	0.76
Consumo local «LAB»	0.73	0.71
Cuatro cuotas. Zafra 1935 «LAB»	1.46	1.47
AZUCAR REFINO:		
De Ref. Americanas en New York menos 2%	4.50	4.50
De Ref. Americanas en N. Y., 2da. mano menos 2%	4.30	4.30
De Ref. Insulares, New York menos 2%	4.30	4.30
Consumo local en la Habana con impuestos pagados	2.62	2.62

THE BOSTON SURETY CO.
S. A.
FIANZAS INTACHABLES
Administrador General: MOISES MAESTRI
Manzana de Gómez 364-366 — Teléfono M-2517.
Garantizadas sus operaciones con Bonos de la República.

El prestigio de su negocio o profesión, exige un domicilio adecuado
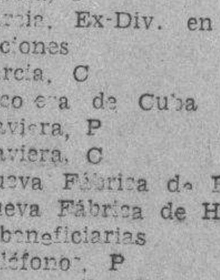
Nosotros se lo ofrecemos:
Inmejorable situación comercial, cerca de la lonja, aduana, correos muelles, ayuntamiento, secretaría de agricultura, bancos etc.
Todos los requisitos modernos.
VISITENOS Y SE CONVENCERA
EDIFICIO CASTELEIRO - VIZOSO - Oficios 18

BUFETE DE
JOSE I. RIVERO
Notario: FELIPE RIVERO
Chacón No. 25
HABANA
Teléfonos:
M-1472
A-8142

M.E.C.D. 2016

El dia 26 comparecerán ante la Audiencia los encausados por la carnicería de la Loma del Toro

Hoy se verá la causa por la muerte del asiático F. Lau. Nueva suspensión de una causa

Ha señalado ya el Tribunal Nacional de Sanciones el juicio de la causa seguida a Rodolfo Chipi y Matilde Goicolea, —éste acusado—, por los trágicos hechos desarrollados en Agosto de 1931, en la Loma del Toro, sitio conocido por Hoyo del Majagual, en el Término de los Palacios, en los que perecieron el valeroso General Libertador Francisco Peraza, los hermanos Fernández Trevejo, el exteniente Miguel de Miguel, Eusebio Hidalgo, y otros revolucionarios más en número de once.

El acto se celebrará el próximo día 26, y serán juzgados solamente dichos Chipi y Goicolea por encontrarse los demás procesados en rebeldía, que son Gerardo Machado y Morales, Alberto Herrera Franch, Eulogio González, Delio Paniagua, Federico Domínguez y Cecilio Pérez; para Chipi pide el Fiscal pena de muerte, por asesinatos cualificados con agravantes; en cuanto a los rebeldes, como es ministerio de la Ley, se ha suspendido el curso del procedimieno hasta que se presenten o sean habidos.

El acusador particular, doctor Antonio Martínez Pérez Abreu, pide, también pena de muerte para Chipi, al igual que para Goicolea, contra quien el Fiscal no formula acusaciones. Defienden los doctores Heliodoro Gil y Evelio Tabío, Letrado de Oficio del Tribunal Supremo.

LA MUERTE DEL ASIATICO JUAN LEE EN MAXIMO GOMEZ 371

Hoy tiene señalado la Sala Tercera de lo Criminal, el juicio del proceso contra Juan Lee, por la muerte de Francisco Lau, ocurrida el 25 de octubre del pasado año, —si bien las heridas le fueron producidas por el procesado el 23 de Febrero—, en el establecimiento fonda de Manuel Lau.

El Fiscal pide que sea condenado Lee a pena de catorce años, por homicidio; pero el acusador particular, doctor Manuel Capestany Abreu, interesa que se le imponga cadena perpetua por asesinato; aquel fija la indemnización a pagar a los herederos de la víctima en $3.000.00 y el segundo, en $5.000.00. Defiende el doctor Natalio Chediak, que ha formulado conclusiones absolutorias.

EL CUARENTA Y UNO POR CIENTO SE PAGARA A LOS JUBILADOS

Ayer comenzó a pagarse a los jubilados y pensionados del Poder Judicial sus haberes correspondientes al pasado mes de Enero. Como dijimos en su oportunidad, la Comisión de Jubilaciones y Pensiones del Poder Judicial acordó dicho pago con el cuarenta y uno por ciento de los haberes referidos.

SUSPENDIDO EL JUICIO CONTRA E. HERNANDEZ

Por enfermedad del Magistrado doctor Maximiliano A. Smith, no pudo continuar ayer el juicio de la causa contra Esteban Hernández por la muerte de Francisco Aragó, y en cuya sesión había de informar el doctor Enrique Roig, defensor.

Se acordó suspender el acto para pasado mañana, día 21, a las dos de la tarde.

ABSUELTO EL MAESTRO MANUEL GALBAN

El Director de Escuela señor Manuel Galban Rego, al que acusó de actividades terroristas, por acusarlo el menor Francisco Rubio de haberle dado varios fulminantes, fué absuelto libremente por el Tribunal de Urgencia número Uno, habiéndolo defendido el culto Letrado de esta Capital y consagrado pedagogo, doctor Ramón López Oliveros.

También fué absuelta la señora Amelia Blanco Masutier, Profesora de Instrucción Pública, acusada de incitación a la huelga.

Y se suspendió el caso seguido a los señores Juan Marinello, Joaquín Cardoso, Regino Pedroso, José Manuel Valdés Rodríguez, José Chelala, Emilio Roig y Leonardo Fernández Sánchez, de la Redacción de «Masas», acusados de injurias a la autoridad.

TOMO POSESION

Ayer tomó posesión de su cargo de Jefe del Buró de Información, el señor Eugenio Blanco Villar, designado recientemente para el mismo.

Una prórroga contributiva de diez días

Vence hoy el plazo para el pago del agua. Sin cobrar un millón de pesos por alcoholes

Hoy día 19, vence el plazo voluntario para los contribuyentes por el concepto de plumas de agua, y que de acuerdo con lo dispuesto por el doctor Belt, Alcalde Municipal, todo el que liquide hasta el último trimestre perteneciente al año 1934, tendrá los beneficios que brinda la amnistía ya vencida.

CONTADURIA SUPERVISARA A FOMENTO

El Contador Municipal, doctor Vignier, ha dispuesto que todas las solicitudes para licencia de obras que sean pedidas al Departamento de Fomento deberán enviárselas para su revisión, para tener el control absoluto de las entradas que debe tener la Tesorería municipal, así como las licencias para pinturas, lechadas y desconchados, que pagan un peso 25 centavos, las exige para su observación y despacho, lo cual está causando grandes demoras a los propietarios y demás contribuyentes, ya que Fomento se niega a tal cosa, dado que ello es motivo de trastornos entre el propio Departamento con perjuicio de los interesados y de acuerdo con lo dispuesto el 10 de abril de 1923, dándole facultades a este último departamento para resolverlos.

RECAUDACIONES DEL MUNICIPIO

El Municipio ha recaudado las siguientes cantidades: por el ejercicio corriente, 2.364 pesos con 70 centavos; por Resultas, 188 pesos con 96 centavos; por Consejo Provincial, 475 pesos con 86 centavos; por Cuotas, 418 pesos con 19 centavos; por Multas, 50 pesos, y por Espectáculos 342 pesos 10 centavos, con un total en Tesorería de 869.025 pesos con 88 centavos.

SIN COBRAR MAS DE UN MILLON DE PESOS POR ALCOHOLES

Por acuerdo del doctor Belt, Alcalde Municipal, ha sido balanceada la taquilla número Uno del Municipio, la cual está correcta y existen las siguientes cantidades de recibos sin cobrar por patentes de alcoholes, pertenecientes al ejercicio de 1930 a 1931: 976.635 pesos con 12 centavos; del 1931 al 1932: 104 mil 19 pesos con 40 centavos; del 1932 al 1933: 137.788 pesos con 75 centavos; del 1933 al 1934: 140.289 pesos con 8 centavos y del 1934 al 1935: 109.740 pesos con 8 centavos.

NOMBRAMIENTO MUNICIPAL

El Alcalde, doctor Belt, en decreto de ayer, dispone el nombramiento del señor Miguel Valdés Pagola, como inspector de la Secretaría del Alcalde.

EL ALCALDE PRORROGARA DIEZ DIAS LAS CONTRIBUCIONES

El Alcalde, doctor Belt, hizo saber a los repórters ayer momentos antes de concurrir al Consejo de Secretarios, que estaba estudiando una prórroga de diez días para todos los contribuyentes al Municipio, sin recargo alguno, con motivo de la festividad patriótica del próximo 24 de Febrero, que es el Grito de Baire.

CONDONARA LAS MULTAS EL ALCALDE

También dijo el doctor Belt, que con motivo de celebrarse dicha fiesta patriótica el 24 de febrero, dispondrá la condonación de las multas por infracciones municipales.

LLEVARA PERSONAL DE SU CONFIANZA

El propósito del doctor Belt, Alcalde Municipal, según informó a los periodistas, llevar a la Administración municipal a personas de su confianza, y que por ese motivo se ve impedido de prestar atención a todas las recomendaciones que le han sido hechas, y que no habían sido cesanteados los señores Rafael Chenard, Segundo Jefe de Impuestos; Rafael Fernández de Castro, Jefe del Departamento de Fomento, ni el señor Francisco Agüero, Jefe del Departamento de Gobernación, como había sido publicado por un periódico el domingo.

No obstante, dijo—deseo tener la misma libertad que me propuse cuando acepté el cargo que ocupo, sin amarras de ninguna clase, ni aspiraciones posteriores. Soy joven y tengo la vida por delante, agregó el Alcalde, doctor Belt.

EXPERTO DE LA ECONOMIA RURAL EN ALEMANIA

Ya ahora en invierno se están tomando medidas para asegurar los medios de subsistencia del pueblo alemán durante 1935, en lo que tienen activa e importante parte los expertos agrícolas. Su tarea no se limita a inculcar en las escuelas complementarias las nociones necesarias al joven agricultor para enseñarle las posibilidades que ofrece la agricultura moderna, sino que estos expertos tienen también que demostrar prácticamente en los cortijos y en el campo cómo tendrá que realizarse en los campos el próximo plan de campaña. Las fotografías enseñan pequeñas secciones de la actividad del experto de la economía rural. A la izquierda se le ve en un establo dando indicaciones para fomentar la producción de leche y de cómo mantener el ganado en general. A la derecha se le ve en la habitación de un aldeano, donde discute con toda la familia ante un diseño de su terreno las probabilidades de siembra y cultura.

Está pagándose una quincena en Obras Públicas

Se han concedido créditos para las nuevas obras que se harán en varios puentes

Se han concedido dos créditos, correspondientes a las obras adicionales aprobadas para el puente «Manazas», en la carretera de Santa Clara a Caibarién; y las del puente «El Barro», en la carretera de Santa Clara a Manicaragua.

EN LA PAGADURIA

Se iniciaron los pagos de la primera quincena de Febrero al personal de los servicios de limpieza de calles y recogida de basuras. Los señores Rafael García Bango y Arturo R. Ojea, primero y segundo pagador respectivamente del Departamento, con el personal a sus órdenes, están trabajando activamente en la documentación correspondiente al pago del personal sin demora alguna, atendiendo también al de los empleados de plantilla, para que cobren a su debido tiempo.

PERMISOS CONCEDIDOS

Han sido autorizados los permisos solicitados para la construcción de un kiosco de madera en la calle 6 esquina a 10 en el Reparto Almendares; y el relativo a la construcción de una casa en la calle Nacional, en Punta Brava.

REGRESO EL SECRETARIO

Ha regresado de su viaje a la provincia de Santa Clara, el Secretario de Obras Públicas. Estuvo breve tiempo en su despacho, para firmar los asuntos administrativos, retirándose después para asistir al Consejo de Secretarios.

Aumentaron las inversiones de Inglaterra en América en 1934 en más de 16.500,000 libras

El natalicio de Martí fué festejado en la escuela de México «República de Cuba». Crisis del teatro en la nación azteca. Una exposición comercial en Detroit

CERTIFICADOS DE NACIONALIDAD

El Negociado de Ciudadanía y Migración de la Secretaría de Estado expidió en el día de ayer los siguientes Certificados: Hugo Cano y Vallejo, Olivero Cano y Vallejo, Ana Stal, Fruna Goldman, Luciano García y Calderón. Certificados de Nacionalidad: María Méndez y López José Alvarez y Pita, Delfín Molis y Pí, Juan Roig e Igualada, René Campi y Rodríguez Antonio Vivanco y Hernández, Osvaldo Pochet y Rojas, Manuel Santos y Woodburg, Edelmira Romero y Suárez, Raimundo Moliner. Cartas de Naturalización: León Gladstone, Abel Marrero y Batista, Beril Sitvak, Abraham Alberto Policar, Alfonso Chi Son.

LA SITUACION COMERCIAL DE LOS PAISES DE LA AMRICA LATINA

El Encargado de Negocios ad-interim de la República en Londres, doctor Gabriel Suárez Solar, informa a la Secretaría de Estado que el semanario que se publica en aquella ciudad «Souht American Journal», se expresa en un artículo sobre la situación comercial de los diferentes países de habla esoañola.

En su editorial, bajo el título «América Latina en 1934», se refiere a que el resultado de las inversiones británicas en todas las Repúblicas de la América Latina, demuestra que el año 1933 hubo apenas un ligero cambio en relación con el año 1932; y que ese ligero cambio fué más bien hacia lo desfavorable que hacia la mejoría.

Sin embargo, la totalidad de las inversiones de capital inglés en las 18 Repúblicas de referencia, aumentó en más de £16.500.000 durante dicho año.

El monto total de las cantidades dejadas de satisfacer tuvo un aumento de más de £71.000.000, sobre el enorme total a que se llegó en 1932 y que fué de £305.500.000.

Hay que notar que durante el año 1933 solamente México y Venezuela mejoraron sus pagos al extranjero, pero el caso contrario se notó con Argentina, Brasil, Chile, Uruguay; Cuba; Perú; Colombia; Ecuador; Paraguay y El Salvador, mientras que el promedio recibido de Guatemala, Costa Rica y Nicaragua no sufrió cambios apreciables.

FESTEJADO EN MEXICO EL NATALICIO DE MARTI

El Encargado de Negocios ad-interim de la República en México doctor Francisco de Arce informa a la Secretaría de Estado que la escuela «República de Cuba» de aquella ciudad, celebró el natalicio del Apóstol Martí, el pasado día 30 de enero en vez del 28, debido a las fiestas que en esta última fecha se verificaron en la escuela «José Martí» y de la que oportunamente informó.

La parte principal del programa, que se desarrolló en la mencionada escuela, fué la entrga de un retrato de José Martí, obsequio de los grupos infantiles de Remédios, que hizo el Licenciado Juan Pérez Abreu, Secretario del Comité Martí de la ciudad de México.

Asistieron al acto en representación de la Embajada, el segundo Secretario de la misma doctor José Antonio Fernández de Castro y el Cónsul señor Justo García Vélez.

LA CRISIS DEL TEATRO EN MEXICO

El Encargado de Negocios ad-interim de la Embajada de Cuba en México doctor Francisco de Arce, informa y envía a la Secretaría de Estado, del texto del decreto presidencial por el que se trata de resolver la grave crisis porque atraviesa el teatro en aquella República, y cuyo decreto se puso en vigor con fecha 29 de enero último tratando con ello de favorecer los espectáculos cultos.

Dicho decreto está a disposición de las personas que quieran consultarlo y puedan interesarles en el Negociado de Información y Publicidad de la Secretaría de Estado.

EL CONSEJO OCEANOGRAFICO IBERO-AMERICANO

La Embajada de Cuba en Madrid, ha enviado a la Secretaría de Estado un folleto publicado por el Consejo Oceanográfico Ibero-Americano con motivo de la primera Conferencia que se ha de celebrar en Madrid-Málaga en la última decena del mes de abril del corriente año.

Dicho folleto está a disposición de las personas que puedan interesarles para consultarlo en el Negociado de Información y Publicidad de la Secretaría de Estado.

CONTROL SOBRE LAS ENTIDADES BANCARIAS EN MEXICO

El Encargado de Negocios ad-interim de la Embajada de Cuba en México, doctor Francisco de Arce informa a la Secretaría de Estado que la Secretaría de Hacienda de aquella República trata de hacer una ley relativa a la reglamentación de la inspección, vigilancia y contabilidad de las instituciones bancarias que operan en México, con objeto de ejercer un exacto y constante control sobre las entidades bancarias y todo el movimiento de valores que se efectúe en el país.

EXPOSICION COMERCIAL EN DETROIT

El Cónsul de la República de Cuba en Detroit, señor César A. Barranco informa a la Secretaría de Estado: que durante los días 9 al 17, inclusive, del próximo mes de marzo, se llevará a cabo en aquella ciudad una exposición comercial, iniciada por la Cámara de Comercio de Detroit, fabricantes y comerciantes del Estado de Michigan, con el propósito de exhibir sus productos. El Comité Ejecutivo de dicha Exposición ha pedido a los cónsules extranjeros su cooperación, habiéndose nombrado el Comité Internacional recayendo los nombramientos en los cónsules de la Gran Bretaña, Italia y Cuba. La Directiva de la Exposición ha dispuesto que el día 10 de marzo se dedique exclusivamente al comercio extranjero y que se conozca ese día como «Día Internacional».

A propuesta del Cónsul de Cuba y el de la Gran Bretaña se acordó invitar a los Agregados Comerciales de las Embajadas en Washington para que concurran a la Exposición el «Día Internacional», declarándolos huéspedes de honor.

Si la Exposición tiene éxito como se cree, el Comité Ejecutivo tiene el propósito de invitar a los países extranjeros para que envíen muestras de sus productos a la exposición en el próximo año de 1936.

El ex-capitán Villegas puso fin a su vida

Hacía tiempo que se hallaba enfermo. Había mandado varios buques de la Marina de Guerra

Durante la travesía del vapor inglés «Orduña», entre Vigo y la Habana, el día 13 del corriente, puso fin a su vida el ex capitán de Fragata de la disuelta Marina Constitucional señor Rodolfo Villegas Ruanos.

El ex capitán Villegas, muy conocido en los círculos navales en la Habana, Cienfuegos y Santiago de Cuba, venía padeciendo desde hace tiempo de un fuerte depresión nerviosa, lo que hizo q. una tía suya que lo había criado en Santander, lo mandara a buscar para ver si podía devolverle el sosiego.

Villegas había ingresado en el Servicio de Guardacostas, desempeñando numerosos cargos de esa organización y pasando luego, con el grado de teniente de Navío, cuandose creó el Cuerpo, a la Marina Nacional.

Fué mandando el crucero «Patria» cuando dicho buque-escuela fué a España con los alumnos de la Escuela Naval del Mariel, habiendo mandado también el crucero «Cuba». Fué más tarde Jefe del Distrito Naval Norte, y su último cargo fué la Jefatura del Departamento de Dirección de la Marina Nacional.

Cuando el pronunciamiento del Ejército, en la revolución de Febrero, Villegas mandaba el crucero «Patria», que se encontraba a la sazón en el puerto de Santiago de Cuba con el cañonero «Hatuey» y el cañonero «Baire», no sumándose al pronunciamiento militar y regresando a la Habana.

Recluído con sus compañeros los oficiales de la Marina y los del Ejército, en el Hotel Nacional, se escapó en esa fecha de la muerte por casualidad, pues salió del Hotel con otros que cayeron a su lado.

Después se vió complicado en el proceso criminal seguido por el Tribunal de Sanciones por el asesinato del periodista venezolano Laguado Jaime, pero la actuación del señor Villegas, que era por esa fecha comandante del Distrito Naval Norte, fué clarificada perfectamente por las declaraciones de todos los testigos y hasta del que resultó condenado, pues la actuación de Villegas en ese caso fué la simple de facilitar una lancha de su Apostadero, para un servicio, como lo había hecho en muchas ocasiones, sin que conociera del asesinato hasta después de perpetrado y de cuyo hecho protestó ante el Jefe del Cuerpo a que pertenecía.

Por todos estos motivos, la salud del ex comandante Villegas, que siempre había sido un hombre jovial, se quebrantó hondamente.

Según consta de las actuaciones de la tripulación del «Orduña», aparece que el señor Villegas permaneció en su camarote hasta las doce del mediodía del 13, y al notarse que no se levantaba o salía del mismo, se indagó lo que le pudiera haber ocurrido y al ser forzada la puerta del camarote se le encontró colgado, ya cadáver.

El capitán del «Orduña», dentro de sus funciones de marino mercante, dispuso determinados honores para su compañero de profesión y ex marino militar, siendo envuelto el cadáver en una banera cubana y a presencia de un piquete de marineros, se le sepultó, con el ceremonial de costumbre, en alta mar.

El equipaje que traía el señor Villegas, dos maletas y un bulto, han sido depositados en la casilla de pasajeros hasta que sea reclamado, mediante los trámites de ley, por sus familiares.

El ex capitán Villegas residió desde marzo de 1934—en que embarcó en la Habana en el «Cristóbal Colón»—en Santander, con el ex capitán de Corbeta señor Eduardo Quintos, que fué el último Jefe de Administración de la Marina Nacional.

Ambos marinos vivían o visitaban con suma frecuencia una rada cercana a Santander, pueblo de pescadores y marinos. Pero Villegas pensaba regresar a la Habana, donde residen su esposa y sus tres hijos, anunciándoles por cartas a sus amigos que vendría pronto.

Primero en el «Orinoco», después en el «Habana», fué esperado, y, cuando al fin embarcó en el «Orduña», en un momento de debilidad, terminó sus días en la forma trágica, ya dicha.

Han sido consignados $5.000 para reconstruir las casas de obreros del barrio de Pogolotti

Dícese que la Ley del jornal mínimo será reformada de un modo que garantice al obrero

LA CARRETERA DE COLISEO A CARDENAS

Manifestó ayer tarde en Palacio el Secretario de Obras Públicas, ingeniero Ruiz Williams que la carretera que ha de unir a Cárdenas Ponce y Coliseo terminará muy pronto, para satisfacción y auge económicos de aquella parte de la Provincia de Matanzas.

Añadió, refiriéndose a posibles mejoras materiales en la ciudad de Pinar del Río, necesitada de calles, aceras, alcantarillado, edificios públicos y otras obras, que él nada podía prometer, pues siempre se había limitado a hacer.

Dijo que ningún trabajo quedará por realizar dependiendo la ejecución de los que están en proyecto, del estado económico del Tesoro.

LAS FIESTAS DE TAMPA

El teniente coronel González, Jefe de la Marina de Guerra Constitucional, se entrevistó ayer en Palacio con el Secretario de Defensa, para dejar ultimada la salida de los buques «Cuba» y «Juan Bruno Zayas», destinados a conducir la representación oficial cubana a las fiestas que se celebrarán en Tampa, el día 24 del actual, en conmemoración del Cincuentenario de la Industria del Tabaco.

Los buques «Juan Bruno Zayas» y «Cuba» saldrán de la Habana el 22.

EL SECRETARIO DEL TRABAJO

El doctor Rogelio Pina, Secretario de Trabajo, llevó ayer tarde a la firma del Presidente de la República, según informes, un decreto disponiendo de la cantidad de cinco o seis mil pesos sobrantes en su Departamento para arreglo de las casas de obreros del barrio de Pogolotti.

Se dijo igualmente que el doctor Pino hizo entrega al Jefe de Estado, para ser suscrito, de otro decreto sobre la Ley del Jornal Mínimo, redactado en forma que los obreros tengan la mayor garantía en sus trabajos a destajo.

EL SECRETARIO CARDENAS Y EL PRESIDIO MODELO

El Secretario de Justicia e interino de Gobernación doctor Raúl de Cárdenas, departió ayer tarde con los repórters palatinos a los cuales manifestó que el domingo había hecho un viaje en aeroplano a la Isla de Pinos, visitando el Presidio Modelo.

Dijo que estaba satisfecho del orden y la disciplina del Penal, haciendo elogios de la comida que se sirve a los reclusos.

Añadió que en breve se procederá a instalar rejas divisorias en las celdas para evitar la promiscuidad.

EL DIRECTOR DE COMERCIO

Se ha dispuesto por el Secretario que el Director de Comercio, doctor Juan Rodríguez Arango, sustituya en el despacho y firma de los asuntos urgentes al Subsecretario.

Prohibe la Cámara de Comercio de Guantánamo a sus socios que contribuyan a las cuestaciones

En nombre de la revolución se pide dinero para todo, la mayor parte de las veces por personas sin nexo de ninguna clase con las entidades que dicen representar

El abuso incalificable que viene haciéndose de las cuestaciones, y las constantes exigencias de dinero que, en nombre de la Revolución, así por impostores como por revolucionarios sin escrúpulos, vienen haciéndose al Comercio en general, ha movido a la Cámara de Comercio de Guantánamo a circular una orden prohibiendo a sus asociados toda contribución.

Claro está que las obras verdaderamente piadosas y que merezcan el favor público, podrán contar ahora y siempre con la decidida ayuda del Comercio, que ha sido su mejor contribuyente en toda época y, por tanto, las personas que sostienen o idean esos beneficios reales, hallarán en la citada Cámara de Comercio el «salvoconducto» que sirva de excepción a este mandato.

Y como, además de resguardo para los intereses de los comerciantes, tal determinación entraña una medida de profilaxis social, la aplaudimos sin reservas, como aplaudiremos todo gesto de energía privada (ya que la oficial parece no ser bastante a poner fin a la inmoralidad ambiente) que conduzca a la imposibilitar la vida a tanto raterismo y bandidaje como se escuda en el nombre de la Revolución para realizar sus depredaciones.

EL IMPUESTO SOBRE UTILIDADES

La citada Cámara de Comercio de Guantánamo se ha dirigido al Honorable Presidente de la República en solicitud de que la exención establecida en la reglamentación del Decreto sobre Impuesto de Utilidades, que alcanza a los comerciantes individuales hasta Mil doscientos pesos, se extienda al año último 1934.

Estamos seguros de que el Honorable Comercio necesita todas las indulgencias ya que no se le pudieron dar las facilidades que nuestra maltrecha economía no permitía y nuestra algarabía política no consintió.

EL SEGURO DE MATERNIDAD

La Cámara de Comercio de Guantánamo se ha dirigido también al Primer Magistrado de la Nación pidiéndole deje sin efecto la Ley del Seguro de Maternidad Obrera.

Funda su demanda, dicha corporación, en el defecto que padecen casi todas nuestras leyes, y es el de que el Estado considera que los ciudadanos tienen la obligación de servirle de recaudadores y de proclamarse delincuentes por errores, omisiones o errores y omisiones ajenos. Y así esta nueva ley convierte a los patronos en cobradores del Estado con todos los riesgos de delincuencia involuntaria y con sus correspondientes penalidades.

O sea que parece que tenemos un especial empeño en convertir al Estado en enemigo personal del ciudadano, y más si es de los que trabajan y tributan.

La Cámara de Comercio de Guantánamo tiene también razón, en lo fundamental al menos, para esa demanda y haría bien el Honorable Presidente atendiendo las demandas de dicha entidad y modificando la Ley de modo que se cumpla sin riesgos para nadie ni más obligación que la inevitable de pagar, que ya por sí es, sumada a tantas otras gabelas y contribuciones, (bosque intrincado en que se pierde el sentido administrativo cubano) que hacen casi imposible la vida, o por lo menos la vida ordenada, del comerciante.

Opónense los procuradores de Camagüey a la Colegiación y a la jubilación de los abogados

Dicen que, según el proyecto, hasta para los actos más sencillos, necesitaría el ciudadano recurrir al letrado, igual el que abre un libro comercial como el que se casa

Los Procuradores de Camagüey, han constituído un Comité de Defensa, que ha lanzado un manifiesto o aviso al pueblo, advirtiéndole así: «pero es que ese proyecto de Decreto-Ley (el de Colegiación y Jubilación) que se hace para resolver este asunto de manera esporádica, podemos decir, oculto y como un mal acoplamiento, saliéndose del punto fundamental del mismo tiene un artículo el tercero, que viene a establecer modificaciones substanciales en nuestra Ley de Procedimiento Civil, con lo cual no solamente se ocasionan perjuicios a una clase, la de procuradores, y se dejan inconsultamente o inhumanamente, si es que no llegaran a percatarse de tamaña enormidad, en la mayor miseria a más de 5,000 familias cubanas que vienen viviendo de la Institución Procuratoria honesta y decorosamente de las fuentes lícitas de vida que permite el Foro cubano, sino que también se ocasionan graves quebranos a la Industria, al Comercio a los obreros y al pueblo en general».

«Dice el mencionado proyecto en su artículo tercero lo que sigue:

«Además de los casos ya dispuestos por la Ley, requerirán la intervención de abogados los juicios verbales cuya cuantía exceda de cien pesos, los recursos de amparo, los actos de jurisdicción voluntaria y los recursos legales que se establezcan en la vía administrativa»

Los Procuradores de Camagüey advierten que esa extensión de requerimiento legal de Abogado a los actos de urisdicción voluntaria, recursos en la vía administrativa etc., obligaría a todo ciudadano a servirse del letrado para las funciones más sencillas, como al comerciante en la habilitación de un libro en el Juzgado, al obrero en tramitar un expediente de pensión, jubilación etc., y hasta para el casamiento haría falta la intervención del abogado.

Parece razonable que una clase, como la de los procuradores, se defienda y más razonable aún que los señores abogados no traten de forzar sus ingresos con leyes de franco carácter subrepticio y atentatorio contra los derechos de los humildes y de los ciudadanos en general. Las clases profesionales, (las nuestras) nos tendrán siempre a su lado en lo justo, pero no podremos jamás aplaudir leyes, imperativos, que obliguen al resto de los ciudadanos a tributar para el sostenimiento obligado de una clase.

Y, entre otras razones de índole moral, porque los ciudadanos no son tontos y ya está visto que cuando una clase quiere explotarlos, se cansan y terminan por echar abajo la ley y la clase.

La expedición de R. Byrd, en Nueva Zelandia

El Contralmirante manifestó que esta exploración tiene una deuda de 50 mil dólares

WELLINGTON, Nueva Zelandia, febrero 19, (Martes) (AP). El contralmirante Richard E. Byrd, que llegó ayer a la civilización con su segunda expedición antártica, manifestó que la expedición ha contraído una deuda por valor de 50 mil pesos.

«No es cosa que preocupe—dijo—porque mi crédito es bueno y todo se arreglará»

Un año, dos meses y seis días después de haber salido de Wellington, la expedición llegó ayer a bordo de su barco insignia. Con la expedición vinieron dos vacas y un ternero y 37 pingüinos que realizan el viaje en una cámara frigorífica especial.

Antes de que el buque fondeara el doctor Thomas C. Poulter, segundo en el mando, bajó a tierra en una lancha especial para saludar a la que había de ser su esposa, Miss Helen Grandy, quien vino a esta para encontrarse con él. Ambos contrajeron matrimonio anoche.

Los geólogos de la expedición dicen que no hay minerales de valor comercial en el continente Antártico. Se han encontrado huellas de molibdenita y de plomo así como grandes depósitos de carbón en los montes de Queen Maude, pero su inaccesabilidad les resta toda importancia.

EL PRESIDENTE DE LA CAMARA LEGISLATIVA DE LA Rep. ARGENTINA, EN ROMA

ROMA, Febrero 18 (AP)—Manuel Fresco, Presidente de la Cámara de los Diputados argentina, acompañado del Embajador y del personal de la Embajada, visitó hoy el Instituto Internacional de Agricultura, donde el Príncipe Spada, Presidente del Instituto los recibió.

El propósito de la visita es entablar contacto con el Instituto a causa de que la misión oficial del señor Fresco es estudiar distintas cuestiones económicas internacionales.

N. GELATS y Cía.

Habana, BANQUEROS Aguiar 106-108

Vendemos cheques de Viajeros

Pagaderos en todas partes del mundo

y Cartas de Crédito Circulares

en las mejores condiciones.

"SECCION DE CAJA DE AHORROS"

Recibimos Depósitos en esta Sección Pagando el 2 por 100 Anual. Todas estas operaciones pueden efectuarse también por Correo.

SE FUGARON SEIS PRESOS DE LA PENITENCIARIA DE HARLEM, EST. DE TEXAS

HOUSTON, Texas, febrero 18. (A. P.).—De la penitenciaría estatal de Harlem, situada a 24 millas de esta ciudad, escaparon hoy seis presos, entre ellos uno condenado a 50 años de prisión por asesinato, y otro a 99 por hurto continuado. Se cree que han huído a la región más abrupta del Estado.

Inspección a corporaciones prestatarias

Han sido autorizadas 14 compañías de fianzas para que sigan dando pólizas

Por resoluciones del Subsecretario de Comercio cumpliendo disposiciones del doctor Santos Jiménez, se ha dispuesto lo inspección del Banco Nacional de Préstamos Banco Local de Préstamos y al Banco Cubano de Crédito, radicados en Guanabacoa, comisionando a los inspectores Alfredo González Muñoz, Enrique Poblet Sergio Luis Barreña y José M Alvarez Cruz, para que lleven a cabo las inspecciones encomendadas, de las que rendirán un informe al Jefe de la Inspección General, señor Rafael Vélez Mayorga, que a su vez lo elevará al señor Secretario

CORREDOR DE COMERCIO REHABILITADO

Por el Secretario de Comercio ha sido rehabilitado el Título 64 de corredor de Comercio, a favor del señor Felipe Pascual Argüelles, para ejercer en la plaza de Cárdenas.

COMPAÑIAS AUTORIZADAS

El Negociado de Fianzas, informó de haber sido autorizadas las siguientes compañías: Palestina S. A. La Saguera. Las Villas. Firestone. Surety Co. La Perla Antillana. Estrella Cubana. La Aurora. La Reunión. La Opulencia. La Nacional. La Protectora Nacional. Compañía Nacional de Afianzamiento. La Reguladora y El Niágara, S. A.

SOLICITUDES DE MARCAS

En el Registro General se han presentado las siguientes solicitudes de marcas: «Duquesa Olga» y «Siluetas de Amor», para polvos, creyones de labios aguas de tocador, etc., por Marcelo Salup. «Norton», para calzado, por Wolf Grabovski «Anís del Clavel» para una clase especial de anís, por Medel and Co. S. en C. «Unguento Caisimón», para distinguir un producto farmacéutico por Rodrigo Jordán. «Akania», para distinguir productos farmacéuticos, por Rodrigo Jordán. «Sello de Garantía», para productos farmacéuticos por Ricardo Moré, como representante de la viuda de J. Telot. «Menarco», para distinguir vinagre, por José García Llano. «Americana», para medicamentos y productos químicos, por Pablo Oliva. «Les Parfums de-Art», para perfumes de todas clases en forma líquida o sólida, polvos para la cara y el cabello, por Elio Groso y Valdés.

COMIENZO DE OBRAS

Por el Negociado de Caminos y Puentes se ha informado de haber dado comienzo a las obras de reparación de la carretera de Jaruco a Tapaste, por Menoza; de Madruga a Pipián y de Ganuza a Güines.

Se ha dispuesto el comienzo de los trabajos de reparación de las carreteras de Aguacate a Caraballo; de la Habana a Marianao.

Ha sido ordenada la construcción de aceras y contenes en el pueblo de Arroyo Arenas.

Mucho júbilo en Pinar del Río por un crédito

Cada mes se invertirán en tres obras $15,000. Ofreció Ruiz Williams otras mejoras

PINAR DEL RIO, febrero 18. DIARIO, Habana.—Las gestiones incansables del Alcalde Municipal señor Agapito Guerra Gálvez, conjuntamente con el Secretario sin Cartera y Presidente del PUN, señor Del Pozo, culminaron en un feliz éxito esta tarde, según noticias oficiales de que en el Consejo de Secretarios se aprobó un crédito de 15 mil pesos mensuales para obras de pavimentación, alcantarillado e Instituto de esta ciudad, crédito que será empleado a razón de cinco mil pesos cada mes. Sobre filtros y otras mejoras del Acueducto pinareño, el Secretario de Obras Públicas declaró tener dinero suficiente para terminar dichas obras, todas las cuales serán iniciadas en seguida.

Corresponde a dos pinareños tan queridos como Justo Luis del Pozo y Agapito Guerra, el honor de ser de los pocos gobernantes que han obtenido para Pinar del Río mejoras tan necesarias como importantes.—G. Rodríguez, Corresponsal.

E.C.D. 2016

SERA AMPLIADO EL PERIODO DE INSCRIPCION DE ELECTORES Y PARA ORGANIZAR PARTIDOS

INFORMACION POLITICA

Declaraciones del Sr. Justo Luis del Pozo, en relación con las elecciones para Constituyentes.—Estima que no deben posponerse más los términos.—El miércoles visitarán al Alcalde los sargentos nacionalistas.—En favor de Pedro Alvarez Agüero.—Actividades cespedistas.—El memorándum del Gral. Asbert al Presidente.—«Amigos de Panchito Díaz».—Acuerdos de la Junta Nacional del Censo.—Otras noticias interesantes sobre la política nacional

El Secretario sin Cartera y Presidente del Partido Unión Nacionalista, señor Justo Luis del Pozo, declaró en Palacio ayer que el «Gobierno ha tomado ya una línea recta para llegar a las Constituyentes, toda vez que esta medida representa un legítimo deseo del país, no siendo por tanto discreto posponerlo».

Dijo que las Constituyentes son el producto de las revoluciones, debiendo verificarse para obtener la normalidad política.

Estima el señor del Pozo que el Conjunto Nacional Democrático concurrirá a las próximas elecciones, ya que se trata de un Partido con millares de afiliados que anhelan manifestarse en las urnas.

Añadió el Secretario sin Cartera que todavía no ha sido determinada la fecha de los comicios, pero que existe el propósito, por parte del Gobierno, de que sean realizados cuanto antes.

Sobre los puestos vacantes en la actualidad en el Gabinete, el señor del Pozo dijo que se procederá, posiblemente, a designar nuevos Se-

Señor Francisco Vilabrille, Inspector General de Cárceles y Presidios, Presidente de los Tercios Nacionalistas y amigo personal del señor Presidente de la República, a quien se indica para un alto cargo en el Gobierno

cretarios sin Cartera que fiscalicen y encaucen la política nacional.

Habrá un plazo para los sectores

Se informó en Palacio, ayer tarde, que el Gobierno concederá un nuevo plazo—acaso de sesenta días—para que los sectores y agrupaciones que lo deseen—tal el «ABC» y los Auténticos—se organicen como partidos políticos inscribiéndose como tales.

«SARGENTOS» NACIONALISTAS CON EL DOCTOR BELT

El señor Narciso Nonell, «sargento» nacionalista de la Habana, nos escribe para invitarnos a la entrevista que sostendrán en el Ayuntamiento de esta capital los presidentes y secretarios nacionalistas con el señor Alcalde, doctor Guillermo Belt.

Aduce el señor Nonell que en dicha entrevista se tratarán asuntos de trascendental importancia, deseando por ese motivo, todos los «sargentos» nacionalistas, que la misma sea conocida de la opinión pública para buscar el esclarecimiento de su actuación.

La reunión se verificará el próximo miércoles a las 11 de la mañana.

PIDE UNA JEFATURA LA VANGUARDIA NACIONALISTA DEL BARRIO DE LUYANO

Firmada por los señores José Romero Pentón, Manuel Barro Rubiera y Darío Rey, dirigentes de la Vanguiardia Nacionalista del barrio de Luyanó, hemos recibido una comunicación donde nos exponen el acuerdo tomado por dicha colectividad en el sentido de dirigirse al señor Alcalde de la Habana, doctor Guillermo Belt, al objeto de sugerirle la designación del señor Pedro Alvarez Agüero para cualquier jefatura en el Municipio capitalino.

En favor de dicho nombramiento —agregan dichos señores—están todos los nacionalistas del barrio de Luyanó, los que entienden que por su brillante ejecutoria y capacidad suficiente, el señor Alvarez Agüero, debe ser respaldado por el Alcalde, como éste lo está, por todos los nacionalistas de aquel barrio en cualquier aspiración que mantenga.

ACUERDOS DE LA JUNTA NACIONAL DEL CENSO

Se acordó decir al Juez de Instrucción de la Sección Segunda, en contestación a su oficio librado en causa número 11 de 935, que para lo que solicita se sirva dirigirse al Director de los Registros Electorales.

—El Tribunal quedó enterado de que el Director de los Registros, según participa, nombró subjefe del departamento de Triplicados a Alberto Valladares; y que dejó sin efecto el nombramiento de mozo de limpieza que hizo a favor de Francisco Rodríguez y Alonso, y que lo sa sustituido con José Suárez Hernández.

—Se acordó que toda la correspondencia dirigida al Director General del Censo Electoral y que se encuentra en este Tribunal, se remita al Director de los Registros Electorales.

—También se acordó que tan pronto empiece a funcionar el departamento de Contabilidad del Censo Electoral, se remitan al Director de los Registros Electorales las cuentas aprobadas.

APOLINAR ALFONSO, ACLARA

El señor Apolinar Alfonso, sargento nacionalista del barrio de Arroyo Apolo, nos remite, para su publicación, una extensa carta aclaratoria, en la cual diafaniza su actuación en las distintas reuniones celebradas con los dirigentes nacionalistas para buscar la unión de las tendencias en pugna dentro de ese organismo.

Dicha aclaración la hace el señor Alfonso por haberse sentido aludido en unas declaraciones hechas por el señor Longino Oliva.

Termina diciendo nuestro remitente, que la labor rendida por los «sargentos» nacionalistas ha sido un verdadero movimiento de opiniones, el que estima de sumo beneficio para su Partido y que en su día el señor Oliva así lo reconocerá.

COMITE EJECUTIVO «AMIGOS DE PANCHITO DIAZ», DEL BARRIO DE PEÑALVER

Presidentes de Honor: coronel Carlos Mendieta Montefur; doctor Cosme de la Torriente; señor Francisco Díaz Rodríguez; doctor Alfredo Alvarez; doctor Rafael Lorié; doctor Guillermo Belt; señor Jesús Martínez Noriega; señor Domingo Placeres; señor Francisco Peralta; señor Bernardo Espinosa. Presidente efectivo, señor Alberto del Pozo Suárez; 1er. Vice, Jorge Suárez; 2do. Vice, Pablo Valdés Marín; 3er. Vice, Domingo Barada; 4to. Vice, Carlos Manuel Rodríguez; 5to. Vice, Secundino Márquez; 6to. Vice, José Tolón. Secretario de Actas: señores José M. Aldama; Vice, Francisco Muñoz Pineda; Secretario de Correspondencia: Emeterio Rubiera; Vice, Enrique Sanfiel. Tesorero: señores Jesús García; Vice, Juan Francisco Méndez. Vocales: señores Armando Rodríguez; José Hernández Corrales; Rodolfo Pedro y Aldama; Serafín Martí; Erasmo Muñoz Cordero; René Espinosa; Nicolás Nori Cisneros; Domingo Rodríguez Zúñiga; Miguel Angel Mendoza; José Pérez Rico; Martín Rivas Gordillo; Simón Rivero. Directoh político, señor Pablo Govantes; Vice, señor Gerardo Montes.

En este Comité Ejecutivo vienen haciendo una labor política digna de encomio, los señores Alberto del Pozo y José M. Aldama, Presidente y Secretario, respectivamente.

EUFEMIO HUESA

Anoche nos visitó el destacado nacionalista de Cárdenas señor Eufemio Huesa, para consignar sus más expresivas gracias hacia todos los que de manera efectiva se interesaron por su persona en el reciente proceso que sufrió.

Dice el señor Huesa, que de manera especial, quiere demostrar su agradecimiento al coronel Mendieta, Justo Luis del Pozo; teniente coronel Desiderio Sánchez; Raúl de Cárdenas; Alfredo Alvarez; Vilabrille y a todos los nacionalistas y personas que se interesaron por su caso.

ACTIVIDADES DEL PARTIDO DEMOCRATICO CUBANO PRO CARLOS MANUEL DE CESPEDES

En días pasados tuvo efecto en el domicilio de la señora Carmen Lacret de Núñez, Animas 170, una reunión de los integrantes del Sector Femenino del Partido Democrático Cubano, al objeto de constituír el Ejecutivo de dicho sector.

Al acto asistió numerosa y selecta concurrencia, la que era gentilmente atendida por la Directora y Vicedirectora, señoras Carmen Lacret de Núñez y Elena Raurell Raurell.

Abierta la sesión y después de amplio cambio de impresiones, quedó electa la Directiva que regirá los destinos de dicho sector, habiendo sido designadas las damas siguientes: Presidentas de Honor: señoras Laura Bertini de Céspedes; María Chaumont de García Vélez; viuda del general Enrique Collazo; viuda del general Roloff; Juana Toro de Calas; Ernestina Valdés, viuda de Layte Vidal; Leonor García Vélez; viuda del general Ducassi; Antonia Calas; Margarita Rayneri de García Vélez; Aurora Quesada de Masnata; Matilde Raurell; Bárbara Fuentes; María Dávila de Calas; Ana Lacret de Mier; señorita Rosa Leyte Vidal. Presidenta: Estela Agüero Cisero; Vicepresidenta: señora María Nibarre de Martínez Pinillos; Secretaria de actas y vice: señoras Gloria Avilés y Margarita R. Guzmán; Secretaria de correspondencia y vice: señoras Rosa Lugones y Estela Villarnovo; Tesorera y vice: señoras Eulalia Raurell y Hortensia Isasi; Contadora y vice: señora Margarita Pedroso y señorita Juanita Isasi. Vocales: Rebeca Hernández; María E. Hernández; Juana M. Sotolongo; Marta González. Directora de Propaganda y vice: Carmen Pérez de Piñango y Cacha Rojas. Directora de Hacienda: Carola Ortiz de Pruna. Consejera: Rosario Maceo viuda de Blanca.

Usó de la palabra después de darle posesión a la Directiva, la señora Carmen Lacret de Núñez, la cual pronunció una bonita oración, llamando a la mujer cubana para que intervenga directamente en la política nacional, así como también, abogó porque todas las mujeres respaldaran la candidatura del doctor Carlos Manuel de Céspedes para la Presidencia de la República, por considerarlo uno de los hombres que con más amor labora por ver a Cuba próspera y feliz.

DEL GENERAL ASBERT AL PRESIDENTE DE LA REPUBLICA

Memorándum de las medidas que estimo útiles para que la opinión pública adquiera confianza en el procedimiento electoral:

1.—Hacer lo más rápidamente posible la convocatoria para la celebración de elecciones para todos los cargos electivos desde Presidente de la República hasta miembros de las Juntas de Educación, así como también para Delegados a la Constituyente.

Estas elecciones deberán tener

Señor Alfredo Alvarez, distinguido revolucionario y político, Subsecretario de Gobernación, quien, con motivo de celebrar ayer su fiesta onomástica recibió múltiples pruebas de afecto y simpatía. En horas de la mañana, los empleados que laboran en dicha dependencia acudieron a su despacho a saludarlo

efecto a más tardar en el mes de agosto de 1935.

2.—Se le hará a la actual Constituyente provisional las adaptaciones necesarias para estos fines, tomando para ello las estipulaciones de la Constitución de 1901.

3.—Para abreviar la terminación de este estado provisional existente, y por esta sola vez, los elegidos en las elecciones de que se trata tomarán posesión el día 24 de Febrero de 1936 y terminarán el 20 de Mayo de 1938.

De este precepto se exceptúan los Delegados a la Asamblea Constituyente que cesarán tan pronto terminen la redacción del nuevo Código Fundamental.

4.—La nueva Constitución se pondrá en todos sus aspectos en vigor, inmediatamente que se haya terminado, menos en lo que se refiere a los cargos que se hubieren elegido anteriormente, pues éstos durarán todos hasta el 20 de Mayo de 1938.

5.—Se creará una Cámara Legislativa que discutirá y votará las leyes necesarias a la nación y compuesta de representación por igual, de todos los partidos políticos que haya constituídos, y los que se vayan constituyendo, hasta la nueva fecha que se señale a esos fines.

También deberán tener representación en dicha Cámara las coorporaciones económicas, industriales, científicas, veteranos de la Independencia, proletarias y de otra índole que se estimen conveniente.

Esta Cámara tedrá la iniciativa de la leyes, así como también la tendrá el Preidente de la República.

6.—El Consejo de Secretarios tendrá también funciones legislativas similares a las del Senado y aprobará o impugnará las leyes que procedan de la Cámara.

En caso que la Cámara insista en el mantenimiento de algunas de las leyes impugnadas por el Consejo de Secretarios, se nombrará una Comisión Mixta, compuesta del mismo núro de miembros de ambos organismos, y si ésta se pone de acuerdo, volverá la ley a dichos cuerpos para ser aprobada definitvamente.

Las dos Cámaras tendrán las facultades que le atribuye la Constitución de 1901 al Congreso, entre otras, el de la proclamación del Presidente y el Vice elegidos y quedará disuelta de hecho, el mismo día 24 de Febrero de 1936.

7.—El Presidente de la República tendrá absoluta libertad para la designación del Consejo de Secretarios, escogiéndolos entre los elementos de los distintos partidos organizados, si l tiene a bien, o de otra procedencia, pero debe procurar que las personas elegidas inspiren absoluta confianza dentes de moralidad y competencia a la opinión pública por los antecedentes que le sean reconocidos generalmente.

Se creará un Tribunal político, compuesto de representación, por igual número, de los partidos políticos organizados y de los que se organicen, para que tenga a su cargo todas las gestiones tendientes a garantizar la más completa legalidad, en todo el procedimiento electoral.

Este Tribunal deberá ser oído en todos los casos, tanto por el Ejecutivo Nacional, como por los organismos electorales.

Acordará el procedimiento para el ejercicio del voto a la mujer.

También tendrá a su cargo el estudio inmediato de la Ley Electoral y Censo de votación, para proponer las modificaciones que estime conveniente consignándose que las que sean acordadas por unanimidad, serán puestas en vigor, sin más discusión, y aquellas que no obtengan sanción total serán enviadas a la Cámara Legislativa para que résuelva en definitiva.

9.—Se ampliará hasta noventa días antes de las elecciones el período para la creación de partidos políticos, dando aún mayores facilidades para ello, que las estipuladas en la actual Ley Electoral.

Esta medida será dictada inmediata y directamente por el Ejecutivo.

10.—Se practicarán cuantas gestiones se estimen procedentes para que tomen participación en las labores políticas, todas las agrupaciones que representen idealidades y doctrinas de carácter constructivo, y se derogarán las leyes o decretos que cohiban el uso de nombres y emblemas que libremente éstas quieran adoptar, para concurrir a los comicios.

11.—Dictar una resolución por la cual los tribunales electorales, y durante el período electoral, que la ley determine tengan absoluta autoridad sobre la fuerza pública, que tendrá a su cargo el mantenimiento del orden. Restableciéndose a esos efectos, las garantías constitucionales.

12.—Recabar la cooperación sincera y eficaz de los veteranos de la Independencia y de todas las organizaciones políticas, económicas, científicas, y de otras clases existentes en la República, para que empleando argumentos persuasivos inicien una propaganda constante, a fin de llevar al convencimiento general la necesidad de ser útil a la nación, en el aspecto del restablecimiento de la paz pública, como único medio efectivo de realizar las elecciones generales y a virtud de ellas, la creación de un Gobierno emanado de la voluntad popular, expresada libremente en comicios tranquilos y legales.

13.—Al igual se crea el Tribunal Electoral Nacional compuesto de representaciones de todos los partidos existentes, se crearán otros en cada provincia y en cada municipio, que tendrán las mismas funciones que la Nacional.

14.—Los candidatos a cargos ejecutivos, si están en posesión del puesto a que aspiran a ser electos, deberán tener una licencia que comenzará 60 días antes del señalado para las elecciones, y terminará 30 días después de celebradas éstas.

El Alcalde o Gobernador interino que deberá deempeñar el cargo será designado por acuerdo unánime del respectivo Tribunal.

Dado caso que no haya unanimidad a los fines indicados, se trasladará el problema al Tribunal Provincial, si se trata de Alcalde, o al Nacional si se trata de Gobernador, para que intente un acuerdo que satisfaga a todos los partidos y en último caso, cuando sea imposible que la designación de una persona para evitar el cargo interinamente, obtenga la sanción de todos, se apelará al nombramiento de un oficial del Ejército escogido por el Estado Mayor.

Si se trata de la sustitución interina del Presidente de la República porque éste sea candidato, el Tribunal Nacional de los partidos procurará ponerse de acuerdo **unánimemente** respecto del Presidente interino, si esto no se lograra, se pasará el problema al Tribunal Supremo de la Nación, que designará por mayoría de dos terceras partes, al Magistrado que deberá presidir la República interinamente.

Si puesto a votación secreta el asunto, ninguno obtuviera los votos necesarios, se repetirá la votación tres veces, y en caso negativo, serán sorteados los dos que tengan mayor número de sufragios y el favorecido por la suerte será el Presidente provisional por el tiempo señalado anteriormente.

Dado caso que el Presidente de la República no aspirara a ser electo, seguirá en el cargo, si obtiene el beneplácito unánime del Tribunal Nacional, de lo contrario se llevará el caso al Tribunal Supremo de la Nación para que, usando el mismo procedimiento señalado anteriormente, designe la persona que habrá de presidir interinamente la República.

Se adicionará a la actual Constitución provisional en notas transitorias todas las aclaraciones necesarias para adoptar el procedimiento de Gobierno entre las estipulaciones que contenga la Constitución que rede la nueva Costituyente y las contenidas en la de 1901 que servirá de base al Gobierno que se elija el 30 deagosto de 1935.

La Asamblea Constituyente se ocupará con empeño patriótico de estudiar, y tomar acuerdos en beneficio de los intereses de la Nación.

Entre otros, primordialmente, en lo que se refiere a las relaciones entre el capital y el trabajo, estableciendo un procedimiento de verdadera equidad, al objeto de que el jornal resulte tan remunerativo, que produzca la armonía sincera y duradera entre ambos.

También deberá crear un sistema monetario uniforme y ligado entre sí por el oro, la plata y el billete, pues existen fórmulas por las cuales es posible lograr la estabilidad absoluta de esos tres signos fiduciarios, ya que ello es un problema de garantía, la cual puede fácilmente obtenerse.

Debe también producir una legislación que ponga término definitivo a las discrepancias entre cubanos por motivos de sus actuaciones políticas pasadas, y por diferencias de opiniones en los procedimientos a seguir para organizar de una manera ordenada la vida futura de la República.

Preferentemente debe ser objeto de la consideración de la Asamblea el estudio de nuestras relaciones comerciales con el resto del mundo y propiciar iniciativas de conciertos con los países consumidores, especialmente en lo referente al azúcar y al tabaco, pues a pesar de las grandes ventajas que estimo se derivan para nosotros del tratado recientemente hecho con los Estados Unidos, que entiendo ha salvado en gran parte la industria azucarera, no es lo suficiente para la inmensa producción que se puede desenvolver en el país.

La cuota fijada para la exportación de azúcar al mercado americano hace posible la zafra que actualmente estamos realizando, pero un mayor consumo de otros países ampliaría la riqueza de una manera excepcional.

En cuanto al tabaco nos encontramos en parecidas circunstancias, pero necesitamos firmar los actuales mercados europeos ampliarlos en cuanto sea posible, y encontrar consumidores en otros países

Las clases buenas, las superiores, de nuestro tabaco, deben defenderse, pues ellas constituyen la base efectiva de la importancia de esa nuestra segunda fuente de riqueza.

El turismo constituye otro aspecto de nuestro interés y a buscarle fórmulas de absoluta eficacia y estabilidad deben dirigirse nuestras constantes miradas, empleando para ello todas las iniciativas, y llevando a la práctica soluciones que garanticen el desarrollo de esa corriente, que debe constituir una de nuestros primordiales anhelos.

Ernesto Asbert

IDENTIFICADOS LOS DOS CUBANOS DE PUERTO RICO POR EL NIÑO JUAQUIMOVI

SAN JUAN, Puerto Rico, febrero 18. (AP).—Durante el procedimiento preliminar con referencia a la solicitud de extradición de dos ciudadanos cubanos, solicitada por el Gobierno de Kingston, Jamaica, a los que acusa de un asesinato cometido el 28 de enero último, el niño George Juaquimovi, de trece años de edad, identificó a Serafín Díaz y a Edmundo Agramonte, como los mismos individuos reclamados por las autoridades judiciales jamaiquinas.

El muchacho declaró ante el tribunal que había encontrado los cadáveres de dos individuos, quienes habían sido muertos a puñaladas, en el mismo sitio donde poco antes vió a Díaz y a Agramonte

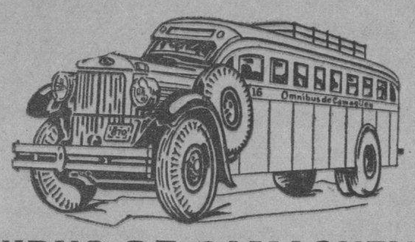

'OMNIBUS DE CAMAGUEY'

(Los Mejores de Cuba).

Salen diariamente de la Habana desde su Estación en el Hotel "PASAJE".

INAUGURACION DE NUEVOS TURNOS DIRECTOS A SANTIAGO DE CUBA

Orden de Salidas.

A las 5.00 a. m.—Para Santiago de Cuba.
A las 6.00 a. m.—Hasta Santa Clara
A las 7.30 a. m.—Hasta Camagüey.
A las 12.30 p. m.—A Santiago de Cuba.
A las 4.30 p. m.—Hasta Camagüey.
A las 7.00 p. m.—A Santiago de Cuba (Rápido).
A las 11.00 p. m.—A Santiago de Cuba.

Los "OMNIBUS DE CAMAGUEY" hacen sus viajes directos de la Habana hasta Santiago de Cuba.

Haga sus viajes siempre en nuestros Omnibus, son los más cómodos, los más confortables, los de mayor seguridad, los mejores de Cuba.

Salidas diarias desde el Hotel "PASAJE" por Zulueta, entre San José y Teniente Rey.

Reserve su asiento o pida informes por el Teléfono M-1715

SEGURIDAD. CONFORD. HORARIO FIJO

Invitado Menocal a que asista a la nueva reunión política el viernes en casa de Torriente

Se discutirá la demanda de «Acción Republicana» sobre la renovación del Gabinete, convirtiéndolo en apolítico. Ese Partido amoldará su conducta a lo que se acuerde ese día

INTERROGADO anoche en Palacio el doctor Raúl de Cárdenas, Secretario de Justicia e interino de Gobernación sobre su visita, hecha en horas de la tarde, al General Mario García Menocal, ex Presidente de la República y Jefe del Conjunto Nacional Democrático, manifestó que en efecto había concurrido a entrevistarse con el distinguido hombre público, acompañándole en dicho acto el Secretario de Estado doctor Cosme de la Torriente y el de Trabajo doctor Rogelio Pina.

Manifestó el doctor Cárdenas que, cumpliendo un acuerdo de la reunión política celebrada el sábado en la finca del doctor Torriente entre los representativos del Gobierno y de los Partidos inscriptos, acudieron ayer tarde a darle cuenta al General Menocal de los acuerdos tomados, los que ya conocen los lectores del DIARIO DE LA MARINA.

Dijo el doctor Cárdenas que, aparte de ese propósito, les llevó junto al ex Presidente de la República el deseo de cambiar impresiones sobre la situación política del momento.

El Secretario de Justicia rehusó revelar la conversación sostenida con el Jefe del Conjunto Nacional Democrático.

Interrogado acerca de los resultados de la entrevista el doctor Cárdenas se abstuvo de hacer comentarios.

DURO TRES HORAS LA ENTREVISTA

La conferencia celebrada entre el General Menocal y los Secretarios de Justicia, Trabajo y Estado, se prolongó durante tres horas, habiendo terminado después de las nueve de la noche, según informes suministrados por personas bien enteradas.

Afírmase que los Secretarios comisionados además de patentizar el acuerdo de la junta del sábado anterior, invitaron al ex-Presidente a participar de la reunión próxima.

El ex-Presidente Menocal y los Secretarios trataron ampliamente, según noticias, de la necesidad de que todos los partidos contribuyan a restablecer la normalidad política en el país, cooperando con el Gobierno en la celebración de las constituyentes.

LA PROXIMA JUNTA

La próxima junta política—la tercera de la serie—tendrá efecto el viernes de la presente semana en la finca del doctor Cosme de la Torriente.

En esta asamblea los representativos de los Partidos y del Gobierno continuarán tratando problemas electorales, pero especialmente la solicitud formulada por el Partido Acción Republicana sobre la renovación total del Gabinete.

La demanda de Acción Republicana a propósito de la formación de un Consejo de Secretarios apolítico como una de las garantías electorales que debe aportar el Gobierno, quedó sobre la mesa en la junta del sábado.

El viernes será discutida.

LA ACTITUD DE ACCION REPUBLICANA

Interrogado anoche un destacado miembro de Acción Republicana sobre la actitud del Partido si fuese rechazada la petición de Gabinete Apolítico, manifestó que ella dependerá del acuerdo definitivo que tome la organización.

SOBRE EL GABINETE APOLITICO

Algunos representativos de los Partidos en las juntas políticas de la finca del doctor Torriente, han dado su opinión sobre la cuestión planteada por Acción Republicana, manifestando que no es posible mermar el derecho que los Estatutos Constitucionales conceden al Presidente de la República para escoger libremente sus colaboradores.

EL CODIGO CROWDER

Se ha informado que los concurrentes a las reuniones de la finca del Secretario de Estado, están contestes en que sea restablecido el Código Crowder con las reformas propuestas por el experto Mac Bain.

Información Telegráfica del Interior de la Isla

Por Nuestros Corresponsales a Través del Hilo Directo del DIARIO DE LA MARINA

PINAR DEL RIO

LIDERES «AUTENTICOS»

PINAR DEL RIO, febrero 18. DIARIO, Habana.—Ayer visitaron esta ciudad, los jóvenes líderes del Partido Auténtico, Rubén de León y Rubio Padilla, quienes fueron cordialmente recibidos por sus compañeros de partido de esta Capital.

La visita de León y Padilla no tiene, según declararon, matiz político de ninguna especie.

UNION DE EMPLEADOS

Ha quedado constituída, después de haberse celebrado una magna asamblea, la Unión Provincial de Empleados de la Secretaría de Comunicaciones, habiendo sido electo Presidente de la Comisión Organizadora el señor Leoncio Pascual

El objeto de la Unión Provincial no es otro que la defensa y compenetración estrecha de todos los componentes de la Secretaría aludida, haciendo gestiones para que de la misma quede excluída la política

POSIBLE HUELGA

Existe la impresión en esta ciudad que los maestros pinareños han de secundar el movimiento de huelga de sus compañeros de la Capital de la República si fuese necesario a fin de que obtengan las demandas que han presentado al Gobierno. RODRIGUEZ, Corresponsal.

MATANZAS

SUICIDIO FRUSTRADO

MATANZAS, febrero 18. DIARIO, Habana. En el poblado de Güira de Macurijes se produjo graves quemaduras con propósitos suicidas la joven Araceli Reyes Fleitas, ignorándose, hasta el momento, los móviles del hecho.

OBRERO LESIONADO

Trabajando en el central Australia sufrió lesiones graves el obrero Andrés González, ignorándose la forma, por lo que se investiga.

ASAMBLEA DE COLONOS

Se ha fijado para el próximo día 21 de los corrientes la Cuarta Asamblea General de los representantes de la Asociación de Colonos de Cuba que deberá celebrarse en esta ciudad. Se ha organizado un almuerzo con que serán obsequiados los visitantes en las Cuevas de Bellamar. —**Lovio.** Corresponsal

PIDEN PROTECCION ARANCELARIA PARA EL CULTIVO DEL ARROZ

JUAN G. GOMEZ, febrero 18 DIARIO, Habana.—Presidida por el Alcalde Municipal ha salido para la Habana una comisión de cosecheros de arroz, para recabar del Secretario de Agricultura protección arancelaria para este cultivo, solicitud que de no ser atendida, originaría que se quedaran en la miseria más de mil campesinos que actualmente tienen paralizadas más de doscientas caballerías rotas. Los obreros y el comercio en general esperan la resolución de asunto tan importante. —**Gutiérrez**, Corresponsal.

ORIENTE

SE AHOGO UN ASIATICO

SANTIAGO DE CUBA, Feb. 18. DIARIO, Habana. —Encontrándose pescando en la Ensenada Gaspar, en la bahía de esta ciudad, el asiático José Chong, mayor de edad y vecino de la calle Independencia sin número, se cayó al agua, pereciendo ahogado por no saber nadar. El cadáver fué remitido al Necrocomio Municipal por orden de la Policía Marítima, por no haberse presentado familiar alguno a reclamarlo.

UN PETARDO

En la litografa propiedad del señor Belarmino Gómez, situada en la calle General Rabí, estalló un petardo en las primeras horas de la noche de ayer, encontrando, poco después, la policía, dos niples más sin estallar, en la puerta de dicho establecimiento, procediendo a su desarme.

Anoche, también, cuando se encontraba más animado el paseo en el Parque Céspedes, estalló un petardo, causando gran alarma y no registrándose desgracia personal alguna.

Todos los domingos, según los hechos lo comprueban, los elementos agitadores se proponen terminar el paseo en igual forma, causando la alarma consiguiente, y viéndose precisado el Supervisor de la Policía a desalojar el Parque.

RELEVADO

El Teniente Pino, que desempeñaba el cargo de Supervisor de la Policía ha sido relevado por orden superior, nombrándose en su lugar al Teniente José Marquetti, el cual goza de generales simpatías en la población por haber desempeñado anteriormente el puesto con beneplácito de todos.

DOS PERIODICOS SIN PUBLICARSE

Continúan sin publicarse los periódicos «Adelante» y «Mundial», debido al estado de huelga en que se encuentran sus empleados que protestan de la rebaja de sueldos que las respectivas empresas les han hecho en sus jornales.

García, Corresponsal.

.. HUELGA DE ESCOLARES ..

GIBARA, Febrero 18. DIARIO Habana. Todos los alumnos de las escuelas públicas se declararon en huelga hoy, recorriendo las calles en manifestación, elevando sus demandas al Primer Magistrado de la República y al Secretario de Educación. Los alumnos piden material escolar, mejoramiento del desayuno que se les proporciona en los planteles y facilitárselo también a los alumnos rurales. Finalmente piden aumento de sueldo a los maestros y creación de otra aula nocturna en esta cabecera.—Corresponsal.

BERTA DARDET HABLARA EL DOMINGO, ACERCA DE VARIAS MUJERES FAMOSAS

El sábado 23, a las nueve de la noche, tendrá efecto una gran conferencia en los salones del Círculo Español Socialista, en Prado 70, la cual estará a cargo de la prestigiosa letrada doctora Berta Darder, quien disertará sobre la inmortal Clara Zetkin, y otras célebres mujeres que han ocupado lugar preferente en las actividades sociales de los pueblos.

Esta conferencia del sábado será el inicio de un interesante ciclo en el cual figuran los elementos más destacados del inteléctualismo cubano y eminentes figuras extranjeras.

Dado el carácter eminentemente democrático de la institución que organiza esta jornada cultural, la entrada será libre, quando especialmente incitados los miembros del Círculo Republicano Español.

ARROLLADO POR UN CAMION

En el Hospital Municipal fué asistido ayer de graves lesiones diseminadas por el cuerpo Francisco Alonso Revilla, de la Habana, de 28 años de edad, repartidor de pan y vecino de I número 6, que le produjo al arrollarlo cuando transitaba por L y 13, en el Vedado, el camión CO-282 que conducía Aisit Genesaud, vecino de Marianao.

Convocado el Claustro General de Profesores del Alma Máter para que determine su actitud

Se tomó ese acuerdo en la reunión celebrada por el Consejo Universitario. Acordado publicar el pliego de demandas del estudiantado. Huelgan el Instituto y la Normal de Kindergarten

DURANTE dos largas horas estuvo reunido anoche el Consejo Universitario, el máximo organismo de la Universidad Nacional, cambiando impresiones sobre los últimos acontecimientos del momento.

Después de amplias deliberaciones se acordó que, dada la importancia de los mismos, procedía citar inmediatamente al Claustro general de profesores para mañana, miércoles, a las cinco de la tarde, a fin de que éste determine la actitud que ha de adoptar.

Sobre la trascendencia del asunto huelgan, pues, los comentarios.

LAS DEMANDAS FORMULADAS

Hasta las nueve de la noche de ayer estuvo reunido, en el Alma Máter, el comité de huelga universitario, decidiendo la publicación en la prensa del extenso manifiesto leído y aprobado en la asamblea del mediodía. En él, después de hacer un análisis de las situaciones políticas de los años 23, 27 y 30, se hace alusión a la actual y se señalan ciertas demandas de carácter nacional, por la obtención de las cuales se mantendrán los universitarios, según los acuerdos adoptados, en pie de huelga indefinidamente.

Se enfocan en el mismo los problemas de la enseñanza, narrando el estado de necesidad en que se encuentran los institutos, normales, escuelas rurales y otros centros educacionales de la Isla, recalcando que el Gobierno sólo ha hecho un aumento, relativamente reducido, de sueldo a los maestros.

Se hace alusión a la situación social de Cuba, en una exposición sucinta, señalando que los campos se encuentran en manos extranjeras y que por su rescate nada se hace, y se apuntan los problemas de huelga surgidos en diferentes casas comerciales: Sarrá, Teléfonos, Ten Cents y otros, que no han sido resueltos.

Como compendio se formulan las siguientes demandas:

Primero: Derogación del fuero militar, destitución de los supervisores de este carácter y desmilitarización de la Policía Nacional.

Segundo: Garantías para los derechos individuales y respeto a los principios democráticos.

Tercero: Libertad de presos políticos.

Cuarto: Supresión de los tribunales de Urgencia.

Quinto: Concesión de créditos para las escuelas primarias, especialmente para las rurales.

Sexto: Atención a las demandas de los institutos, normales, escuelas técnicas y otros centros oficiales, mediante el estudio de un pliego contentivo de todas, presentado al efecto y del cual se excluyen aquellas que razonablemente sea imposible satisfacer.

Séptimo: Reglamentación de las profesiones de ingenieros y arquitectos y contadores públicos, así como de la carrera diplomático-consular.

Y octavo: Traspaso a la Universidad de la Estación Agronómica de Santiago de las Vegas.

En la asamblea en que se adoptaron estos acuerdos se determinó que todos los profesores del Alma Máter que estuvieren responsabilizados políticamente con el Gobierno, quedarán automáticamente expulsados de la Universidad si a la publicación del manifiesto no habían presentado las renuncias de sus cargos.

Este acuerdo afecta indirectamente a los secretarios de Educación y Comercio, doctores José Capote Díaz y Rafael Santos Jiménez, profesores, ambos, de la Universidad.

HUELGA INDEFINIDA EN EL INSTITUTO

Los estudiantes del Instituto de la Habana se reunieron, en la tarde de ayer, en el anfiteatro del Hospital Universitario con el objeto de discutir si se debía proseguir en la huelga o, por el contrario, retornar a las aulas, acordando asimismo mantener una huelga indefinida en dicho centro en apoyo del pliego de demandas de los universitarios, que ampliaron con otras que no se llegaron a concretar.

La asamblea, movida en extremo, fué presidida por varios miembros del Consejo de Gobierno del citado plantel.

El Dr. Aragón les dirigió, primeramente, a los alumnos allí reunidos la palabra, instándoles a reflexionar y madurar bien las ideas antes de lanzarse a una determinación que podía ser funesta para todos.

José Sergio Velázquez, miembro del Consejo de Gobierno, puso a disposición de la asamblea los puestos de los estudiantes que en él tenían representación; y Orlando Alvarez Barquín, del Directorio del 30, habló seguidamente para declarar que no eran aquellos los momentos para discutir sobre asuntos de tal índole, sino los de nombrar un comité de huelga que actuara decididamente, de acuerdo con los dictámenes del estudiantado.

La proposición fué aceptada y, de inmediato, se procedió al nombramiento de los componentes del mismo, que resultaron ser Antonio Tenjido, Bernardo Milanés, José Miguel Rodríguez, José Sergio Velázquez, Graciela Sino, Roberto Fojo, Rubén Acosta, J. Pasó, R. Argüelles y de Armas.

TAMBIEN EN LA NORMAL DE KINDERGARTEN

Las alumnas de la Escuela Normal de Kindergarten aprobaron también tras de algunos debates, prorrogar indefinidamente la huelga en adhesión a los universitarios, proposición que fué presentada por la señorita Aurora Ramírez, gentil delegada de dicha institución.

Para hoy, a las diez de la mañana, se encuentran también citadas las alumnas de dicho plantel, aunque para tratar asuntos ajenos a la huelga, según nuestros informes.

HOY SE REUNIRA LA ESCUELA NORMAL DE MAESTROS

Por fin no se hubo de celebrar ayer la asamblea que tenían anunciada los estudiantes de la Escuela Normal de Maestros para tratar sobre el paro que mantienen.

Hoy habrán de celebrar, en definitiva, la reunión anunciada

Protestas sangrientas en Montenegro en contra del régimen actual de Belgrado

PODGORITZA, Yugoeslavia, febrero 18. (AP).—En protesta contra el asesinato de un obrero montenegrino ocurrido en los recientes motines universitarios de Belgrado, se celebró una manifestación tumultuosa en esta capital, registrándose dos muertos, siendo arrestados 50 estudiantes más.

Milosh Tzijovitch, nacionalista montenegrino e hijo de un conocido industrial de esta ciudad, fué herido de muerte por Ludo Radenkovitch, conacional suyo, el cual, a su vez fué mortalmente herido por Milosh.

Los tumultuarios gritaban: ¡Abajo el Gobierno asesino de Belgrado! ¡Abajo la dictadura servia!

FERNANDO SIRGO OFRECE MAÑANA UNA CONFERENCIA

A las cinco de la tarde de mañana, miércoles, ofrecerá una conferencia en la Asociación de Estudiantes de Letras y Ciencias Fernando Sirgo.

Lleva por título «La Solución Comunista».

Habrá además números de recitación y de música.

Un éxito más para la Asociación de Estudiantes de Letras y Ciencias y para el ilustre conferenciante.

M.E.C.D. 2016

Anuncios Clasificados de Ultima Hora

ALQUILERES

HABANA

a-1

CAMPANARIO 151, A UNA CUADRA de Reina. Compuesta de sala amplia, comedor tres cuartos y servicios, se alquila. Puede verse, a todas horas. Informan: F-4258. A-1

SE ALQUILA, JOVELLAR ESQUINA M., bajos, con sala, comedor, hall, 4 habitaciones baño intercalado, cocina garage, cuarto y servicio de criados. La llave e informes: M. número 100. A-1

SE ALQUILA, LA MODERNA CASA de Angeles 75, bajos con sala, saleta, 3 cuartos, comedor al fondo, baño intercalado y cocina. Informes, en la misma. A-1

SE ALQUILAN MODERNOS Y ventilados altos, Aramburu 6-B., esquina a Concordia. Compuestos de sala, saleta, dos amplias habitaciones, servicios completos y patio. Informes y las llaves: Aramburu 8 y 10. U-4776. A-1

EN $35.00, SE ALQUILA EL PRImer piso de Industria 22, con sala, comedor, cuatro habitaciones baño y cocina. Informan en la misma, el portero. Telf. U-2483. A-1

a-2 VEDADO

CALZADA NUMERO 149, ENTRE 16 y 14: sala, comedor, 4 habitaciones cuarto de criados y de chofer, dos garages. Informes, en la misma. A-2

J y 2 VEDADO. MAGNIFICOS ALtos con amplia terraza, hall, sala, comedor, 4 cuartos, baño intercalado, cuarto criados, cocina. Construcción moderna y mucho confort. Informan al lado. A.5

VEDADO: ALQUILO CASA, CALLE I número 238, estre 23 y 25, una sola planta: jardín portal, sala, comedor, tres cuartos baño completo, cuarto y servicio para criados. Llave, al lado. Informan: F-4213. A-2

CALLE I. NUMERO 206, ENTRE 21 y 23. Se alquilan unos bajos: sala, portal dos habitaciones, baño intercalado, cocina y patio. Informes, en la misma. A-2

a-5 J. del Monte y la Víbora

PUNTO ALTO, VIBORA, ALQUILO casa interior: sala, cuarto comedor, cocina, servicio, lavadero, mucho patio: $7.00, Vista Alegre 41 entre Lawton y Armas. A-5

b-1 NAVES Y LOCALES

SE ALQUILA UN LOCAL, PROPIO para depósito o pequeño comercio Compostela número 42, entre Obispo y Obrapía. B-1

SE ALQUILA UNA HERMOSA NAVE de 314 metros. Calle de Bernaza número 16, casi esquina a Obrapía. Informan en la Tintorería de enfrente «La Elegancia». Telf. A-5143. B-1

b-2 APARTAMENTOS

APARTAMENTOS FRESCOS Y VENtilados con balcón independiente y con asistencia. Alquilo a personas de moralidad, en mi residencia, Milagros esquina a Párraga, altos, Víbora. Precio módico. B-2

SE ALQUILA UN APARTAMENTO moderno en el edificio calle J esquina a 9 con cuatro cuartos. Informa F.5339, puede verse de 9 a 12 a.m. B.2

b-4 HABITACIONES

MURALLA 55, ALTOS, ENTRE HAbana y Compostela. Alquilo espléndida habitación con lavabo derecho y balcón de la calle, baño agua caliente, luz, teléfono. Moralidad. Precio de situación. B-4

SE ALQUILAN 2 HABITACIONES amplias y buenas, con vista a la calle, pref erible a caballero. Manrique 2 esquina a San Lázaro, apartamento 17, Sra. López. B.4

EN CASA DE FAMILIA, AGUACAte número 48, altos, se alquila una habitación, vista a la calle; otra en azotea, para hombres solos, frente a La Metropolitana. B.4

SE ALQUILA, EN CASA PARTICUlar de señora sola, una o dos habitaciones, para matrimonio u hombre solo, con teléfono, con o sin muebles, baño moderno, agua caliente. Se alquilar, con toda asistencia, para matrimonio: 38 pesos. Para hombre: 15 pesos. Telf. U-5455. Lucena 21, segundo piso, izquierda, entre San Rafael y San José. B.4

b-5 CASAS DE HUESPEDES

GALIANO 84, ALTOS DEL CAFE «La Isla». Alquilo habitaciones a la calle y baño. Asistencia completa a hombres solos: $20.00. Estricta moralidad. Trato esmerado. Exquisita comida. B-5

b7 CASAS DE COMIDAS

SIRVO COMIDA A DOMICILIO. VAriación constante en menú. Puntualidad y limpieza. Cocina criolla y española. A-2451. B7

b-10 PERDIDAS

PERDIDA CARTERA NEGRA, EN la calle Belascoaín. Se gratificará al que entregue llavero y título de chofer, Calzada y Séptima, frente al Hotel «Presidente». Pérd.

SE SOLICITAN

s-1 CRIADAS Y CRIADOS

SE SOLICITA UNA JOVEN ESPAñola, para criada de mano, que sea trabajadora y tenga buenas referencias. Sueldo: 10 pesos. C. número 276 entre 27 y 29, Veddo. S-1

SE SOLICITA UNA ESPAÑOLA, FORmal y trabajadora, para todos los quehaceres de la casa. Buen sueldo y uniformes. Se exigen referencias, Teniente Rey 55 altos. S-1

SOLICITO UNA CRIADA DE MANO, que se pueda tomar referencia de donde ha estado colocada. H. número 215, altos, entre 21 y 23 Vedado. S-1

s2 COCINERAS Y COCINEROS

SE SOLICITA UNA COCINERA, QUE sepa cocinar y sea formal, para limpiar y cocinar, a dos personas. No se pagan viajes. Calle E. o Baños número 63, entre 23 y 25 Vedado. S-2

SE SOLICITA COCINERA, CON REferencias y que duerma en la colocación. I-2484. Llame, de 9 a 1. S-2

SOLICITO COCINERA ASEADA Y saludable, que sepa cocinar bien haga dulces y duerma en la colocación. Sueldo: 12 pesos y ropa limpia. Calle D. número 210, entre 21 y 23. S-2

s11 Agentes y Vendedores

REPRESENTANTES

Se solicitan señores activos y de buena presentación, con referencias, para trabajo **permanente** y exclusivo como representantes a base de comisiones muy remunerativas. Ventas de mercancías americanas y europeas, **solamente** a los importadores e industriales. **No** Bodegas, ni Tiendas o particulares. Oficina: San Miguel 111, de 9 a 10 a. m. S-11

SE OFRECEN

s1 CRIADAS Y CRIADOS

SE DESEA COLOCAR UNA ESPAÑOla, para cocinar. Es limpia y sabe cocinar a la criolla. Tiene referencias. Calle 17 número 525 entre 16 y 18. F-6133. O-1

SE OFRECE UNA MUCHACHA FIna, de cuartos y costura. Sabe trabajar y ha estado en buenas casas. Telf. M-7789. O-1

DESEA COLOCARSE UNA JOVEN inglesa como criada de cuartos, o manejadora tiene buenas referencias. Teléfono F.6090. Vedado. O.1

SE DESEA COLOCAR UNA MUCHAcha española para criada de mano o de cuartos sabe lavar ropa fina y tiene referencias. Telf. F.5336. O.1

JOVEN ESPAÑOLA, OFRECE SUS servicios para casa particular. calle J No. 11 entre 9 y 11. O.1

SE DESEA COLOCAR UNA JOVEN española, para criada de mano o cuartos. Está acostumbrada al trabajo. Tiene excelentes recomendciones. No se coloca menos de 15 pesos. Telf. A-3606. O-1

SE DESEA COLOCAR UNA ESPAñola, de criada de mano. Tiene buenas referencias y quien la recomiende. Informan: 23 número 206, entre G. y H., Vedado. O-1

SE OFRECE UNA SEÑORA, DE 26 años de edad. blanca, del país, para el servicio de matrimonio solo. Tiene referencias. Sueldo mínimo: 10 pesos. Si no está de acuerdo, no moleste. Telf. M-2373. Llamar por María. O-1

SE DESEA COLOCAR UNA JOVEN española, de criada de mano, o cocinar y limpiar, a corta familia. Tiene referencias. Informan: Telf. U-4180. O-1

SE DESEA COLOCAR UNA MUCHAcha española, para criada de mano o de comedor. Tiene referencias. Telf. U-6776. O-1

SE DESEA COLOCAR UNA MUCHAcha española, para criada de mano. Sabe zurcir un poco. Es formal trabajadora y tiene buenas referencias. Informes: M-9327. O-1

SE DESEA COLOCAR UNA JOVEN española, para criada de mao o de cuartos. Sabe coser un poco y tiene referencias. Informan: Telf. U-5605. O-1

SE DESEA COLOCAR UNA ESPAñola, de criada de mano o para cuartos y repasar. Informan: Telf. F-6228. O-1

UNA JOVEN ESPAÑLA, MUY FIna, desea prestar sus servicios de manejadora o criada de mano. Tiene buenas recomendaciones. Llamen: Telf. M-3915, María. O-1

SE DESEA COLOCAR UNA MUCHAcha española, de criada de mano o de manejadora. Tiene referencias, Merced 104, bajos. O-1

SE DESEA COLOCAR UNA JOVEN española, para criada de mano. Tiene buenas referencias. Informan: Telf. I-6774. O-1

SE DESEA COLOCAR UNA JOVEN parda por horas, o para criada de mano. No duerme en la colocación. J. número 214, entre 21 y 23, Vedado. O-1

SE DESEA COLOCAR UNA MUCHAcha española, para criada de mano o de cuartos. Tiene referencias. Telf. U-5395. O-1

SE OFRECEN

s-1 CRIADAS Y CRIADOS

SE DESEA COLOCAR UNA JOVEN española, de mediana edad, para criada de mano o cuartos. Si es corta familia no le importa cocinar y limpiar. Informan: Compostela 32, bajos. Telf. M-5559. O-1

SE OFRECE UNA JOVEN ESPAÑOla, para cuartos o criada de mano, si es corta familia. Es seria y le gusta cumplir con su obligación. Tiene referencias. Telf. U-5470. O-1

s2 COCINERAS Y COCINEROS

SE DESEA COLOCAR UNA ESPAñola, de mediana edad, para cocinar y limpiar, en casa de corta familia. También otra, para criada de cuartos o de mano. Tienen referencias Telf. F-6169. O-2

SE DESEA COLOCAR UNA JOVEN española de cocinera. En la misma, una criada de mano española. Tienen buenas referencias y son trabajadoras. Llamen: F-5176. O-2

SE DESEA COLOCAR UNA MUCHAcha para cocinar y limpiar, a corta familia. Tiene referencias y sabe cumplir con su obligación. No se coloca menos de 15 pesos. Telf. F-1482. O-2

SE DESEA COLOCAR UNA ESPAñola, para cocinar. Cocina criolla, española y americana y repostería. Tiene referencias de donde ha trabajado. Informan: Telf. A-9207. O-2

SE DESEA COLOCAR UNA MUCHAcha española, para cocinar y limpiar, a corta familia. Sabe cumplir con su obligación. Telf. M-2183. O-2

SE DESEA COLOCAR UNA COCINEra. Cocina de todo y muy honrada. Si es buena familia, duerme en la colocación. Tiene referencias. F-5884, 17 entre E. y F., Vedado, Zapatería. O-2

SE DESEA COLOCAR UNA COCINEra española. Lleva tiempo en el país y sabe cumplir con su obligación. Telf. M-2266. O-2

SE DESEAN COLOCAR DOS JOVEnes españolas, una para cocinar; cocina y limpia, para matrimonio; y la otra para criada de comedor. Informan: A-3090. O-2

SE DESEA COLOCAR UNA COCINEra y repostera, española, de mediana edad sólo para cocinar, duerme fuera. Es muy limpia y formal. Tiene referencias y desea buen sueldo. Telf. F-1197. O-2

SE DESEA COLOCAR UNA JOVEN española, para cocinar o cocinar y limpiar. Es limpia y trabajadora. Informan: Maloja número 53, entre Rayo y San Nicolás.

SE DESEA COLOCAR UNA ESPAnar bien. Entiende u poco dereposñola, de mediana edad. Sabe cocitería. Sabe lavar y planchar y hacer de todo un poco. Tiene recomendaciones y duerme fuera. No saca comida. Telf. F-4580.

SE DESEA COLOCAR UNA JOVEN española, de cocinera y repostera. Tiene referencias y no le importa hacer plaza. F-6169. O-2

SE DESEA COLOCAR UNA JOVEN española para cocinar, o para todo el trabajo, si es corta familia. Sabe de repostedía. Tiene recomendaciones de las casas que trabajó. No le importa salir a las afueras. Informan: Reina 14, Peletería. M-1506. O-2

SE DESEA COLOCAR UNA JOVEN española, para cocinar y limpiar o para criada o manejadora. Tiene buenas referencias. Para informes: Línea número 129, Vedado. Telf. F-6179 Carnicería. O-2

s-3 MANEJADORAS

SE OFRECE UNA PENINSULAR, de mediana edad para manejadora o limpiar. Entiende algo de cocina. Belascoaín número 3, Apartamento 10. Telf. U-6714. O-3

SE DESEA COLOCAR UNA JOVEN fina, para manejadora, al servicio de familia americana 3 años con referencias. Va al extranjero, si es necesario. J. número 211, entre 21 y 23. Telf. F-3213.

s10 OFICINISTAS

SEÑORITA FINA, CON BUENAS REferencias, desea colocarse para dependienta, escribienta, atender teléfono o cosa análoga sin pretensiones. F-3213. O-3

s-8 CHOFERES

ENGLISH SPEAKING CHAUFFEUR desires position with private family. Call white. FO-2636. O-8

O14.—OFERTAS VARIAS

SE DESEA COLOCAR UN MATRImonio austriaco, sin hijos de mediana edad, ella buena cocinera o lavandera, él, buen chofer o de criado de mano. Informan: Cuba 120. Telf. M-4026. O-14

SE DESEA COLOCAR UN MATRImonio español, para casa particular ella de cocinera y él, de criado, sereno o portero. Juntos o separados. Tienen referencias. Telf. F-2131. O-14

COMPRAS

15 OBJETOS VARIOS

¡SELLOS! ¡SELLOS! COMPRAMOS en todas cantidades. Para colecciones vendemos al 80 por ciento. Obispo 55, frente Droguería Johnson. C-15

COMPRAS

9 MUEBLES Y PRENDAS

COMPRO MUEBLES

Cuarto, comedor, sala, recibidor, lámparas radios, neveras, máquinas de coser escribir, sumar cajas, archivos. Oficina en general. Vendemos y cambiamos.

«LA CASA GRIS»
Angeles 5, casi esquina a Reina. Telf. M-2914. C-9

VENTAS

1 CASAS

¡ASOMBRESE! VENDO ESQUINA (terreno), calle Tamarindo, Reparto Santos Suárez, próximo Calzada de Jesús del Monte. Mide 22 por 35, a $1.80 vara. Marrero Aguiar 25. Telfs M-7774 y U-3188. V-1

VENDO CINCO PROPIEDADES, PEgadas Cuatro Caminos. Rentan: $155.00, 950 metros. Todo fabricado. Informes: Hotel América, Industria 160, García. V-1

VEDADO: $4,700, VENDO CASA SOlida construcción, una sola planta. Parte alta Vedado: jardín, portal sala, comedor, cinco hermosos cuartos, cielo raso, baño completo, cocia, cuarto, servicio salida independiente criados. Trato directo: H. número 215, altos, entre 21 y 23. V-1

4 ESTABLECIMIENTOS

BENJAMIN GARCIA: CORREDOR Comercial, Industria número 160. Teléfono: A-9477. Compra y venta de toda clase de establecimientos, fincas y propiedades, de todas clases y precios.

VENDO ALMACEN DE VIVERES: $4 000 de existencia, magníficos enseres. Garantizo, venta mensual: $3,000. Contrato, con alquiler a su favor. Precio: $7,000.

VENDO VARIAS CASAS DE HUESpedes, desde $400.00 a $2,000. Calles Reina Galiano, Industria. Todas lujosamente amuebladas. Un hotel, con 40 habitaciones modernas, en $2,500.

VENDO LECHERIA, A UNA CUAdra de Egido: Refrigeración moderna, gran Vidriera de Tabacos. Se da muy barata. Otra, en la Calzada del Monte. Costó la refrigeración: $1 800. Gran Vidriera de Tabacos y Billetes. Reducido alquiler. Si es conocedor del giro, véame. Otras más en principales calles comerciales.

VENDO CAFE Y FONDA, EN PAradero de tranvías:. Vende: $60.00 diarios. Se admite socio, con poco capital. Informes: Industria 160. V-4

v-6 Automóbiles y Accesorios

CUÑA CHRYSLER, CUATRO ASIENtos, en buen estado, $175.00; Hispano Suiza, seis cilindros, abierto siete pasajeros, $275.00. Morro 46, Garage. Pregunte por Jorge. V-6

v-9 MUEBLES Y PRENDAS

REGIO JUEGO CUARTO, 3 CUERpos, Arte Moderno, 8 piezas, elegante butacón, a particular vendo Puede verse, día y noche. Aproveche ganga, Concordia 191-C., entre Hospital y Aramburu. V-9

VENDO JUEGO CUATRO, MODERno: $28.00; otro tres cuerpos, último estilo; comedor, 9 piezas; sala, caoba. Todos barnizados muñeca. Modernos, Jesús del Monte 27, altos, una cuadra Esquina Tejas. V-9

FAMILIA, VENDE CUARTO, ULTImo modelo. Costó: $350.00. Se da menos de la mitad; sala: $35.00; comedor Renacimiento Español,; radio, gabinete; lámparas: $8.00. Salud 54, entre Escobar y Lealtad. V-9

10 Instrumentos de Música

VENDO ESPLENDIDO PIANO, UN cuarto de cola. Costó: $1 500. Por embarcar, lo doy en $350.00. También un radio Brumwick: $55.00; juego de recibidor, Renacimiento Español: $30.00 y tres magníficas lámparas, Campanario número 97, altos. V-11

DINERO-HIPOTECA

d2 SE OFRECE

DOY DINERO, CON LA FIRMA DE propietario de casas. Operación al día. También, en hipotecas al 7 por ciento. Operación en 24 horas. Hago operaciones sobre usufructo, nuda propiedad, condominio, bóvedas, panteones. Compro y vendo casas, solares y fincas. No haga nada, sin antes verme. Es su oportunidad. Alberto Cuervo Edificio Metropolitana 711, O-Reilly y Aguacate. M-1537. D-8

ALESSANDRI ACUSA A LOS IZQUIERDISTAS DE ACTUAR EN CONTRA DEL REGIMEN

SANTIAGO, Chile, febrero 18. (A. P.)—En un mensaje dirigido al Congreso por el Presidente Alessandri, expone la obra que ha realizado en los dos años que lleva gobernando, anunciando que espera haber realizado las esperanzas que en él se pusieran. Acusa en el mensaje a un grupo de congresistas llamados «izquierdistas», que según el Presidente, no tan sólo han empleado fondos del Estado en provecho propio, sino que también han actuado en manera contraria a los intereses patrios, intentando derrocar al Gobierno legítimamente constituído.

CRONICA CATOLICA

Culto Católico Para Mañana

Muy selemnes los cultos a San Antonio

La Pía Unión de San Antonio de Padua, celebró la fiesta de la incorruptibilidad de la lengua de este glorioso Taumaturgo de la Orden menor Franciscana

En el año 1263 transcurridos 83 años de la muerte del Santo de Padua, San Buenaventura, entonces Tercer General de la Orden Seráfica, determinó reconocer el cadáver del Santo, haciéndose acompañar de los autoridades y personas notables de la ciudad de Padua. Al levantar la loza sepucral, vieron con sorpresa que todo el cuerpo había sido reducido a polvo, pero su lengua estaba fresca y sonrosada. San Buenaventura la tomó en sus manos y exclamó lleno de admiración «¡Oh santa lengua que tanto alabastes a Dios y lograstes que los demás le alabaran, ahora se ve cuantos méritos tienes ante el Señor!!»

La lengua se colocó en precioso relicario donde se conserva incorrupta.

La fiesta antoniana se ajustó al siguiente programa: A las siete y media de la mañana, tuvo lugar la misa de Comunión por el Reverendo Padre Eduardo Arzuaga, O. F. M, en el altar de San Antonio

Estuvo muy concurrida

Terminada la misa, se dió a besar la Reliquia del Santo Taumaturgo de Padua,

A las nueve de la mañana, en el altar mayor del templo, artísticamente engalanado con plantas y flores se celebró solemne Misa. Oficio de Preste el Reverendo Padre Mario Cuende Vice comisario de Tiera Santa en Cuba, asistido de los Padres Santos Ruíz e Ignacio Biain, O. F. M.

El activo y celoso Director de la Pía Unión, R P. Serafín Ajuria, O. F.M. pronunció un notable sermón.

Establece un bello paralelo entre los héroes del mundo y los del cristianismo, probando la perpetuidad de los segundos, por que han sido, si en el tiempo, pero con miras a la eternidad, y por eso en vez de extinguirse su memoria se acrecienta, más y más en el transcurso de los años. Des de que murió San Antonio van transcurrido 752 años y desde el hallazgo de su lengua 672, y hoy aún más que entonces, las multitudes llenan las iglesias a él dedicadas, no solamente una vez al año, sino que diariamente acuden a implorar su protección. Ante su trono arden lámparas votivas y sus altares aparecen adornados por olorosas plores. Y van esas multitudes sin ser forzadas a ellos, sino que corren presurosas por su propia voluntad. Y no es en un solo país sino en el mundo entero.

Mirad a los héroes del mundo. Se les recuerda algún tiempo, y en un país determinado. Si van las multitudes en época determinada, es forzosamente y pasados los años se conserva su memoria en la Historia y antes sus mausoleos nadie se reúne a recordarle ni a prender lámparas, ni a invocarle. Pasados siglos, únicamente algún erudito historiador le reserdará en sus estudios.

Cuantos héroes del mundo de la época antonia se recuerdan hoy, a cuantos van a honrar las multitudes mientras que San Antonio empleó su lengua en ensalzar al Señor y trabajó incansablemente porque los demás lo hiciesen, el Dios del tiempo y de la eternidad le concedió la inmortalidad en el tiempo.

Exhorta a emplear santamente la lengua en alabar y bendecir al Señor en el tiempo para ser gloriosamente inmortal en la eternidad.

Pide a San Antonio, la paz y la prosperidad, por las cuales tanto el trabajó ante todas las clases sociales de tu tiempo, lo mismo ante los que gobiernan que ante los gobernados, demandó justicia y caridad de unos y obediencia y amor mutuo fraternal de los otros.

Fué muy celebrado el sermón del Padre Serafín Ajuria, O. F.

La parte musical la interpretó de manera magistral el Coro seráfico de esta iglesia, bajo la dirección del R P. Fray Benigno de Iturriaga, O.M.

Terminada la grandiosa misa, se celebró una magnífica procesión por las naves del templo, asistiendo una gran multitud a la cual se obsequió con piadosos recordatorios.

Recogida la procesión, se impartió la bendición solemne a los enfermos. DEL DIARIO DE LA MARINA, se complace en felicitar a la Pía-Unión de San Antonio de Padua por la solemne función tributada en honor a su bendita lengua, a los cuales asistió una gran multitud.

El celosísimo Director, Padre Ajuria, anunció que el martes 19 de marzo darán comienzo los solemnes Tremartes en preparación a su fiesta patronal del 13 de junio.

En la iglesia de los Padres Agustinos del Santo Cristo misas ezadas en el altar de Santa Rita de Casia, a las seis y media, siete y cuarto, ocho y nueve de la mañana, Despṕués de las misas de ocho y nueve de la mañana, ejercicio de la novena en honor de Santa Rita de Casia. A las 5 y media y ocho y media de la tarde Santo Rosario, sermón por el R. Padre Claudio García, O. S. A, cánticos, devotas preces, bendición del Santísimo, Himno a Santa Rita y veneración de su Reliquia

EL JUBILEO CIRCULAR.

En la iglesia del Santo Angel, el Jubileo Circular. La misa del Sacracramento a las nueve de la mañana.

La reserva a las cinco de la tarde.

EN LOS DEMAS TEMPLOS.

Santo Rosario, Lectura espiritual, y visita a Jesús Sacramentado.

MISAS DEL ALMA

La V. O. Tercera del Carmen, celebrará misas del alma el día 21 del actual a las ocho, ocho y media y nueve de la mañana, por el eterno des canso de la Hermana Terciaria, señora María Teresa Ripoll de Calles.

Invitan el director Reverendo Padre Fray Samuel de la Virgen del Carmen, C. D., la Hermana Priora en unión de sus familiares.

SENTIDO FALLECIMIENTO

Después de recibir los auxilios espirituales y vencida por penosa dolencia, recuerdo de sus caras hijas y esposa que hoy lloran su desaparición dejó de existir en la madrugada del día seis del actual, en la Capital, la virtuosa dama señora Aracelia Valdés de Robles

A sus bondadosas hijas las señoritas Adelfa y Arabia Robles y al apenado viudo señor Constantino Robles, enviamos por este medio, nuestro más sentido pésame. Descanse en paz tan virtuosa dama.

DIRECTIVA DE LA UNION 39 CERRO

Consiliario, Reverendo Padre Prudencio Lerena C.M.F.; Presidente: doctor Ruperto Arana Menéndez; Vice: señor Enrique de la Maza García; Secretario: señor Enrique Manssens y Vázquez; Vice: señor Silverio Martínez Rodríguez; Tesorero: señor Ramiro Sánchez Garc; Vice: señor Fernando Mena Angulo; Abanderado: señor Primo Rigali Tofanelli, Vice señor Antonio Breijo Tejeiro: Vocales: Sres, Eduardo Casals Lorences; Francisco Aranguren Urrutia; Ramón García Carballo; Juan Rezos Canilla; Oscar Lay de la Cova; Horacio Mendoza.

Domicilio Social Cerro 528, entrada por Tulipán, Residencia de los R. P.P. Misioneros Cloretianos

CRISTO POBRE SIGUE DISPENSANDO MERCEDES A SUS FIELES DEVOTOS

No cesa el Señor de conceder gracias a sus devotos bajo la advocación de Cristo Pobre, por lo que es muy visitado desde las horas de la mañana. No hay día que desde muy lejos de la República vengan almas llenas de fervor a dar gracias a Cristo Pobre por alguna merced obtenida

La señora de Bosh en acción de gracias envió para la comida de los pobres 5 pesos, señora de Catens, dos pesos, Sagrario Folgueira 20 centavos señora de Sánchez para el Asilo un peso, señoritas Sánchez 70 centavos; Amelia Estevez, una libra de pan, y dos de frijoles; Teresa Rodríguez 40 centavos; Amalia de Latorre una fracción de billete; Una devota 20 centavos; Esperanza Ramírez dos pesos; Julia Hernández G. Menocal un peso, Una devota 40 centavos; Arabia Valdés, un block de guayaba; Laura Rodriguez en acción de gracia, un peso; Sra María L. Díaz de Villegas, dos pesos, señora de Ruiz diez libras harina y 7 latas de leche. Una devota doce abrigos; Una devota 50 centavos; Georgina G. Quevedo una caja de leche; señora viuda de Griñán un peso para el culto: Una devota un peso; señora Milanás un peso; Cuca Pons un peso.

VIGILIA EXTRAORDINARIA DE LA ADORACION NOCTURNA

Por mandato del Consejo Supremo de la Adoración Nocturna, la Sección de la Habana, celebrará solemne vigilia general extraordinaria en la noche del 23 al 24 del actual en desagravio de las ofensas inferidas al Santísimo Sacramento del altar en España durante la pasada revolución y como sufragio por el eterno descanso de los adoradores martirizados.

Todos los adoradores están obligados a concurrir y se invita a los fieles a tan piadoso acto.

LEVANTADA LA CLAUSURA A UN CINE

Por disposición del Jefe de la Policía Nacional, ayer fué levantada la clausura del cine New York, situado en Matadero número 1.

PROFESIONALES

p-1 DRES. EN MEDICINA

ENFERMEDADES DE SEÑORAS

DR. MILLA SOLSONA, Servicio de Enfermeras. Tratamiento de las enfermedades del aparato Genital de la Mujer. Insuficiencia. Disfunción Ovárica, Impotencia, Esterilidad Neurastenia Sexual, etc. Consultas de 2 a 4 Obispo y Habana. Sexto piso. Teléfono: M.7732. P.1

DR. JOSE RAMONEDA

Asma, enfermedades del pecho, insomnio. **Tratamiento especial para la Impotencia y Nerviosismo.** Consultas de 1 a 3 p. m., previamente concedidas. Barcelona número 10, entre Aguila y Amistad. A-9297. P-1

DR. MANUEL BETANCOURT

Asistente cuatro años de los profesores Heitz-Boyer y Marion; de París. Consultas, de 3 a 5. San Lázaro 173, primer piso. M-6347. P-1

DR. ANTONIO PITA

MEDICINA GENERAL Y ENFERMEDADES NERVIOSAS Y ENDOCRINAS

Contando con el mejor Instituto de Fisioterapia de Cuba. Tratamiento efectivo de la neurastenia. Enfermedades crónicas y glandulares. Nuevo método de estimulación del simpático. Consultas, de 2 a 4 p. m. No visita, ni da consultas por Correo. **San Lázaro 45, entre Prado e Industria.** Consulta especial: $10.00. P-1

PROFESIONALES

p-3 DENTISTAS

Dr. Armando Crucet

CIRUJANO DENTAL Y ORAL

De la facultad de Pennsylvania y del Garetson Hospital of Oral Surgery de Philadelphia. Tratamiento de la **Piorrea-Alveolar** y de las **sinucitis** crónicas del maxilar y Obturaciones y dentaduras de porcelana, anestesia por el gas, Paseo número 17, entre Calzada y Línea, Vedado. Teléfono F.5153. P.1

DR. JOSE M. GATELL

GABINETE DENTAL

Precios: una extracción, sin dolor, $1.00. Limpieza, $1.00. Empastes, desde $1.00. Corona oro 22 kilates, $4.00. Dentaduras, $10.00. Demás trabajos, a precios económicos. Facilidades de pagos. Consultas, de 8 a 8. Habana 98, entre Obispo y Obrapía. P-1

p-5 CLINICAS

GABINETE UROLOGICO ALEMAN

VIAS URINARIAS. — CONSULTAS Gratis de 7 a.m. a 7 p.m. Jesús del Monte 135, bajos, frente a la Quinta de Dependientes. Tratamientos modernos con vacunas alemanas para curar la gonorrea en 15 días. Telf. M.6784. No importa que sean crónicas o mal curadas. Garantizamos que no quedan recogidas. Facilidades de pago. Impotencia y debilidad sexual. Piel y sífilis. P.5

p-7 ABOGADOS Y NOTARIOS

Dr. ISIDORO CORZO

ABOGADO

Especialidad: DIVORCIOS. CALLE 9 número 25, entre H e I. Telf. F.5086, Vedado.

Dr. Angel Fernández

DIVORCIOS

Muy rápidos, de 5 a 30 días. Plazos cómodos, en toda la República, a cubanos y extranjeros. Obrapía 17, de 2 a 7 p. m. Telf. A-3060. P-6

ALQUILERES

a-1 HABANA

¡BUSCA CASA! LLAME AL M.6747 SEGURAMENTE ALLI ENCONTRARA LA QUE VD NECESITA O VAYA A MORRO Y GENIOS EDIFICIO "GOMEZ" ALLI LE INFORMARAN

ALQUILO BAJOS COMPOSTELA 189 entre san Isidro y Velquez. Para informes: Príncipe No 2, de 10 a 12 y de 1 a 3. A.1

SE ALQUILA UNA CASITA MOderna. Renta 12 pesos, calle Factoría No. 108. La llave en la bodega Informan U.6612. Jovellar y Hospital. A.1

ALQUILO UN ALTO. SALA, SALEta, dos cuartos, Tenerife 83½, media cuadra de Belascoaín. Precio sin rebaja: 18 pesos. A.1

SE ALQUILA EL SEGUNDO PISO altos, de Neptuno número 23, entre Industria y Consulado. Informan en los bajos, Optica «Argos». A-1

SAN MIGUEL 308, ALTOS, UNA cuadra Universidad. Moderna. Sala, comedor, 3 habitaciones, baño intercalado cuarto y servicio criados. Llaves bajos Familia Rodríguez, dueño café Obrapía y Mercaderes. A-1

SE ALQUILA EL PISO ALTO DE LA casa Florida No. 14, compuesto de sala, comedor y dos habitaciones. Las llaves en la barbería. Informan: Reina 104, M4 3741. Sr. Mallada. A.1

SE ALQUILA ANGELES 25, ALTOS, entre Maloja y Monte. Gran sala propia para oficina comedor. tres habitaciones, baño, agua, etc; en $30.00, Informan en la misma de 5 a 6 o San Francisco 47, Víbora. A.1

Para un buen Establecimiento

Se alquilan baratos, los bajos de

O'REILLY 51

Frente a la Metropolitana. Informan por teléfono: M-7911. Llaves en el tercer piso.

SE ALQUILA LA HERMOSA CASA, Lealtad 116, altos, entre Salud y Dragones, propia para dos familias. Pueden ir a verla, de 2 a 5. Precio de situación. Telf. A-1805. A-1

SE ALQUILAN LOS ALTOS DE Puerta Cerrada y Suárez, cinco habitaciones, sala y comedor, precio $30.00. Teléfono M.4387. A.1

O-REILLY 96, EN LA MEJOR CUAdra, alquilo casa moderna, propia para comercio, con vivienda amplísima y cómoda, para familia, en los altos. Precio: 85 pesos. Llaves e informes: Lamparilla 48, bajos. A-1

ALQUILO PRIMER PISO, INFANTA esquina a Valle: sala, comedor, 2 cuartos y servicios. Informan: Telf. M-4292. A-1

MUY INTERESANTE PARA PROpietarios. Si su casa es grande, y quiere alquilar con absoluta garantía, llámeme A.9125 de 12 a 2. Emilio. A.1

SE ALQUILA LA CASA CALLE DE Cuba No. 121 esquina a Merced, cercana a los muelles, cuatro pisos, toda la casa en $250.00. También se admiten proposiciones por el local de los bajos separadamente, propio para almacén o industria. Informan en Amargura núm. 1, altos. Teléfonos: A.3890 y F.1417. A.1

SE ALQUILA EN LA CALLE O No. 8, edificio «Piloto», frente al Parque el Maine un piso. Con muchas comodidades. Puede verse a todas horas La llave e informes en la misma. A1

GALIANO 94. LA CASA ROS Y NOvoa. Alquilan sillas plegadizas y muebles. Ventas a plazos y todo comprador del Jabón Castilla natural «Rosnovoa», se le obsequia con los incomparables bombones de «La Estrella».

a-2 VEDADO

SE ALQUILA EN LA CALLE O No. 8, un piso con muchas comodidades, frente al Parque del Maine, puede verse a todas horas. Informes y la llave en la misma. A.2

ALQUILERES

a-2 VEDADO

SE ALQUILA LA LUJOSA Y CONfortable planta alta de 17 No 467 entre 10 y 12, con siete habitaciones y demás comodidades La llave al lado en el 471 al fondo Informan: Teléfonos F.2755 y F.2860. A.2

VEDADO. SE ALQUILAN BAJOS. SAla, saleta, comedor al fondo, 4 cuartos, cocina gas y carbón, cuarto de servicio criados, garage y cuarte para chauffeur. F 177 entre 17 y 19 A.2

ALTOS MODERNOS. CALLE 15 No. 441, entre 8 y 10. Informes teléfono F.3869 llaves bodega 15 y 8. A.2

14 ESQUINA 21, ESQUINA DE Fraile, altos modernos, sala, comedor, tres cuartos, baño, cocina, cuarto y servicio criada llaves en la misma, informes F.2137. A.2

23 ENTRE E. Y F., PRECIOSA REsidencia, en la mejor calle del Vedado, propia para familia de verdadero gusto. Compuesta de jardín, portal, sala hermosa, vestíbulo, 4 amplísimas habitaciones grandes y ventiladas., patio, pantry, cocina, cuarto y servicio servidumbre. Precio inigualado. Informes: Goizueta. Telf. F-3937. A-2

TERCERA ENTRE A. Y B., PREciosísmos altos, estilo chalet, con un frente espléndido al mar, preciosa terraza descubierta, sala, antesala, 3 amplias habitaciones de familia, baño intercalado, bello hall lateral, cuarto y servicios servidumbre, etc., etc. Precio inigualado. Informes: Goizueta. F-3937. A-2

21 ENTRE C. Y D., BELLISIMO departamento, en nuestro moderno Edificio «Tavel». Compuesto de sala amplia, habitación hermosa, cocina y baño completo, agua fría y caliente, día y noche, así como empleados y elevador al servicio de los señores inquilinos, etc. Precio: $15.00 al mes. Informes: Goizueta. F-3937. A-2

a-3 CERRO Y PALATINO

CERRO. CASA COLON 36, 3 CUARtos grandes sala, saleta, patio, traspatio, acabada reconstruir pintar Llave al lado. Teléfono U.5636. A.3

a-4 MARIANAO Y SUS REPTOS.

EDIFICIO EL RECREO, EN LA Sierra 8 y Primera. Se alquila una casa con portal, sala y demás comodidades en 14 pesos, a dos cuadras del tranvía de Miramar y de los ómnibus rojos. Informan en la bodega o por el teléfono F.4016. A.4

CHALET DOS PLANTAS ESPACIOso y cómodo para una familia de gusto, con garage, Avenida Central No. 10 esquina Avenida Bellavista, reparto Kohly, informa su dueña al lado. A.4

ALQUILO $25.00. CASA CALLE 12, esquina a Suroeste, Avenida 9, Ampliación Almendares: jardín, zaguán, sala, 3 cuartos baño intercalado, comedor, espléndido hall, patio, traspatio, frutales, garage. Tranvías Playa dos cuadras. Guaguas La Sierra, por frente. Visibles, de 9 a 12 y 2 a 5. Informes: Rosal, San Miguel 117, U-2342. A-4

REPARTO ALMENDARES: VENDO chalet 2 plantas. Bajos: jardín, portal, sala, comedor, cocina, garage traspatio, un cuarto y servicio de criados. Altos: saleta 3 cuartos, baño completo y dos terrazas. Rodeado de buenas residencias y próximo al tranvía. Precio: $5,000. Costó: $12,000. Doy facilidades de pago. Más informes, su dueño: FO-2188. A-4

SE ALQUILA CHALET 2 PLANTAS, moderno. Situado, Avenida 10, entre calles 12 y 13, Ampliación Almendares: sala, comedor, 3 cuartos, garage, un cuarto y servicio de criados. Precio: $35.00. Telfs. M-8182 y FO-2188. A-4

FRENTE PARQUE JAPONES. REparto Almendares, 16 entre C y D. Amplia y bonita. Sala, 3 habitaciones, etc. cuarto criado, garage. Rebajada $25. Llave al lado. Informan A.4112 e I.4348. A.4

ALQUILO CHALET DE DOS PLANtas, con o sin muebles: 4 cuartos, 3 baños, biblioteca, cuarto de música garage dos máquinas. Media cuadra vías comunicación, Almendares. FO-1025. A-4

MARIANAO: SE ALQUILA LA CASA Pasaje A. número 24, entre 3 y 4, Buena Vista: portal, sala, saleta, 2 cuartos baño, buena comunicación. Galiano 75, Café «Encanto», Sr. Díaz. A-4

D Y 16. ALMENDARES, FRENTE parque japonés, jardín, portal, sala, galería, comedor, 4 cuartos, pantry, garage, terraza y servicios criados. Llaves: D 56, Informan A.6951. O. Reilly 23, A.4

CASA QUINTA EN PUENTES GRANDES, MARIANAO

Se alquila esta amplia residencia, con sus terrenos de arbolado, cercados de mampostería, Calzada Real de Puentes Grandes número 140, en lo más alto de la Ceiba, cerca del Colegio de Belén. Puede verse, de 1 a 5. Informan: Bufete de Sola y Godoy, Habana número 91, altos. Telf. A-2736 Habana. A-4

SE ALQUILA CHALET 2 PLANTAS espacioso y cómodo, propio para familia de gusto, con garage. Avenida Central No. 10 esquina Avenida Bella Victa, Reparto Kohly. Informan al lado su dueña. A.4

a-5 J. del Monte y la Víbora

LUZ CABALLERO 14 ENTRE CARmen y Vista Alegre. Detrás Colegio Maristas. Preciosos bajos, cinco habitaciones. Comedor, lujoso baño. Garage. Llaves encargada al fondo. $30.00. Telf. F-4845. A.5

SE ALQUILA: $17.00, ARMAS LEtra C., entre San Francisco y Milagros, cerca tranvía, portal, sala, saleta, 3 cuartos, comedor, baño completo, cocina, patio y traspatio. Todo amplio. Llaves, enfrente, letra J. Telf. I-3173, Maximino. A.5

SE ALQUILA, LUZ CABALLERO Y O-Farrill, casa compuesta de sala, comedor, tres cuartos, garage. Informan: M-7717. A.5

MODERNA CASA, A LA BRISA, DOS cuadras Calzada, Víbora: portal, sala, 4 cuartos, bao completo, comedor, garage, patio, traspatio, Carlos Manuel de Céspedes esquina a Gertrudis. A.5

ALQUILO, EN LA VIBORA, HERmoso chalet, situado en la calle Carmen y Luz Caballero, terreno para jardín, sala, comedor, cinco habitaciones, espléndidos baños, garage, gas, etc., etc. Informan en la Manzana de Gómez número 240. Telf. A-4893. A.5

SE ALQUILA UNA CASITA PLANta baja, portal; sala; dos habitaciones; comedor; cocina y servicios sanitarios. San Indalecio No. 3 casi esquina a Tamarindo. $18.00, la llave al lado. A.5

AVE. 10 DE OCTUBRE 556 A ENtre San Mariano y Vista Alegre, altos 30 pesos. Terraza, sala, 5 habitaciones con lavabos, baño y cocina. Teléfono X.1943. A.5

¿NO ES ASI LA VIDA?

Por Dante Quinterno

E.C.D. 2016

ALQUILERES

a-7 LUYANO

LUYANO. HERMOSOS ALTOS ALQUIlo tres cuartos, sala, comedor, cocina, bañadera, agua abundante. Rodríguez 122 entre Guasabacoa y Reforma) Precio: 15 pesos. Dueño Arsenal 34. Llaves en bajos. A.7

a-8 LAWTON Y BATISTA

ALQUILO CHALET TRECE Y CErrada, Batista, con jardín, garage, sala, saleta, tres habitaciones y servicios de criado. $28. Guaguas y tranvías en la puerta. A.8

a-10 Los Pinos y Naranjito

LOS PINOS PROXIMO PARADERO Miraflires Avenida Apóstol y Beltancourt. Casa mampostería moderna recién pintada, a la brisa en $12, con jardín, portal, sala, dos cuartos, informes F.2225. A.10

b-1 NAVES Y LOCALES

¡BUSCA LOCAL PARA NEGOCIO? LLAME AL M. 6747 CON TODA SEGURIDAD ENCUENTRA EL QUE VD. NECESITA O VAYA A MORRO Y GENIOS EDIFICIO "GOMEZ" ALLI LE INFORMARA

SE AQUILA PROPIA PARA ESTAblecimiento d e joyería, relojería o exhibición, la casa Compostela núm. 50 A entre Obispo y Obrapía con sus vidrieras, armatostes y mostradores compuesta d planta baja y dos pisos altos. Llaves al doblar. Obrapía 48, Tostadero de café El Diablo. Informan Mallada, Reina 194 M.3741. B.1

LOCAL 236 METROS, TOTAL U parte alquilo. Antón Recio 2-A., entre Monte y Tenerife, propio para taller industria o depósito. Informarán en el mismo. Goittari. B.1

SE ALQUILA EN SERAFINES Y Vega, al lado de las fábricas Crusellas y Ambrosía, una esquina de fraile, especial para buen puesto de fruta, otro local de esquina para barbería y otro local, en la misma esquina para bodega. Barriada de mucho público. Informes: J. Busto, Zapotes 32, Santos Suárez, teléfono I.3363, llave en la misma esquina. B.1

GRAN LOCAL COMERCIO CON ARmatostes en $18, edificio moderno, esquina bien situado Avenida Apóstol y Betancourt. Los Pinos, próximo paradero Miraflores, también casa moderna en $12. Informes. Telf. F.2225. B.1

FIGURAS No. 118, ESQUINA A Puerta Cerrada. Alquilo terreno cercado propio para depósito de materiales. Precio: $7.00 mensuales. Más informes: «La Regente», Neptuno y Amistad. A.4376. B.1

LOCAL, 286 METROS, TOTAL U parte alquilo, Antón Recio 2-A., entre Monte y Tenerife, propio para taller, industria o depósito. Informarán en el mismo. Goittari. B-1

FRENTE A SECRETARIA HACIENda, Obispo número 22. Alquilo amplio local para establecimiento, con vidrieras al frente. El precio es muy reducido. Informes: Manzana de Gómez número 240. A-4893. B-1

SE ALQUILA UN MAGNIFICO LOcal, en Luz esquina a Oficios, propio para establecimiento, con varias divisiones y servicios. Informan en la Manzana de Gómez número 240. Telf. A-4893. B-1

CERRO: A DOS CUADRAS DE LA Calzada, Falgueras 10, calle asfaltada. Se alquila un local de esquina, de 600 metros cuadrados. Pisos de cemento y techos monolíticos. Propio para almacén o industria. Para verlo e informes: Llame al teléfono: A-9605, de 8 a 12 a. m. B-1

SE ALQUILA LA NAVE SITUADA en Subirana esquina a Desagüe. Informes y llaves en la bodega de la esquina. Dr. Ibáñez, teléfono M.1518. B.1

ALQUILO REVILLAGIGEDO 128, una cuadra muelles Tallapiedra, nave propia para almacén, guardar camiones de transporte. Barata, informan: bodega Moreno 29, Cerro, teléfono F.5113. B-1

SE ALQUILA NAVE DE 600 MEtros de fondo con oficina amueblada y en perfectas condiciones en Vapor No. 43. Informes en el teléfono F.5912. (Precio: $32. Ramón García. B-1

ALQUILO LOCAL VISTA ALEGRE esquina Luz Caballero, Loma del Mazo, con armatostes propio para bodega, puesto fruta, tiene vivienda corta familia, barato. Informa Cuevas, U.5925. B.1

b-2 APARTAMENTOS

MAGNIFICO LOCAL, SE ALQUILA en Villanueva y Rodríguez, propio para bodega, con sus armatostes y demás servicios. Informan: Neptuno 229. U.2129. B.2

K ESQUINA 21 ENTRADA VEDAdo. Apartamentos cómodos, fresquísimos, con preciosa vista. Sala, comedor, una o dos habitaciones baño completo intercalado etc. Véalos hoy. Informa Avelino. B.2

SE ALQUILAN APARTAMENTOS, modernos. En San Miguel 96, a una cuadra de Galiano. Informan en la tintorería. B.2

b-3 DEPARTAMENTOS

SE ALQUILA UN DEPARTAMENTO alto en Obrapía 48 con vista a la calle. Puede verse a todas horas. Informan: Reina 104 M.3741. Mallada. B.3

VILLEGAS 113, SEGUNDO PISO. Alquilo amplio y hermoso departamento con lavabo y una habitación muy grande. Ambas, con vista a la calle. Casa de moralidad. Informan en la misma. B-3

SE ALQUILAN BUENOS Y FRESCOS departamentos, apropiados para matrimonios: agua fría y caliente y lo necesario. O-Reilly 5. B-3

b-4 HABITACIONES

SE ALQUILAN HABITACIONES AMplias y baratas en San Rafael No. 168 B, pueden verse a todas horas Informan Reina 104. M.3741. Mallada B.4

SE ALQUILAN HABITACIONES BAratas en San Miguel 89 verse a todas horas, Informan Reina 104. M.3741. Sr. Mallada D.4

ALQUILERES

b-4 HABITACIONES

EN CASA PARTICULAR SE ALQUIla una habitación para hombres solos con toda asistencia. Aguila 97 3er piso. Se exigen referencias B.4

SEÑORA EXTRANJERA ALQUILA dos hermosas habitaciones con su baño completo a caballero solo con o sin muebles, se habla español, inglés y francés. Vve. Tialbard, Jovellar No. 35 B, 2o. piso entre Aramburo y Hospital. B.4

SE ALQUILA UNA HABITACION fresca y ventilada, local para guardar una máquina en el Vedado en la Calle 9 No. 46 entre F y Baños. B.4

ALQUILO $14 APARTAMENTO 2 grandes habitaciones, baño, cocina, portal cubierto y patio. También cuarto en 6 pesos. Calle 8 No. 23, Vedado. Informan al lado, No. 21. B.4

SE ALQUILAN HABITACIONES, muy baratas en Morro No. 30, altos, entre Refugio y Genios. B.4

EN CASA DE FAMILIA SE ALquila una habitación vista a la calle y otra en azotea. Aguacate 48, altos, frente a La Metropolitana B-4

SE ALQUILA HERMOSA HABITAción casa moderna y tranquila, una cuadra Galiano. Dragones No. 23. B.4

EN CASA DE FAMILIA PARTICUlar, se alquila una habitación con entrada independiente, a caballero solo., O-Reilly 112, esquina Bernaza, primer piso. B-4

ALQUILO UNA HABITACION, CON comidas, amueblada o no. La casa tiene terraza al Malecón. Cambio rereferencias. San Lázaro 84, bajos, entre Industria y Crespo. Teléfono M.9196. B.4

SEÑORA SANCHEZ, VIUDA DE Walton: Alquila 2 hermosas habitaciones, con comida, edificio «Castro», cuarto piso 25 y O., Vedado. B-4

GALIANO 103, ENTRE SAN JOSE y Barcelona. Habitaciones espléndidas con lavabos, baños intercalados, agua caliente abundante, hermosa terraza. Desde $25 para uno, $40, para dos. Excelente comida. Sólo moral absoluta. M 7380. B.4

b9 CASAS DE HUESPEDES

RESIDENCIA DE FAMILIAS, «LA Central». Desea usted comer bien y vivir céntrico por precios reducidos? Visite Prado 65 esquina del Sevilla y saldrá complacido. A.9009. B.5

«LA MATANCERA», REINA ESQUIna Manrique, una de las casas decentes para matrimonio y caballeros con habitaciones amuebladas, buena comida, agua caliente, precio moderado. Teléfono A.0238. B.5

b6 HOTELES

HOTEL "COLONIAL"
San Miguel 62, casi esquina Galiano, residencia para familias. Apartamentos y habitaciones, con baño privado. Elevador día y noche. Magnífico restaurant, octavo piso. Cocina española y criolla, con carta. Absoluta moralidad. M-5966 y M-5967. B-6

HOTEL "QUINTA AVENIDA", ZUlueta 71, esquina Dragones Alquilo departamentos para matrimonios: $40.00, con baño: $45.00 y 50.00. Espléndida comida y esmerado trato. Precios de situación, a familias estables. Telf. A-1000. B-6

HOTEL BELMONTE. SAN RAFAEL ..e Industria. Casa propia para familias, magníficas habitaciones y apartamentos lujosamente amueblados con todo el confort moderno, servicios de baños privado, agua caliente y fría y servicio de elevador día y noche. Excelente comida a la criolla y a la española. Precios muy económicos, matrimonio desde $45.00 incluyendo las tres cmidas. B.-6

HOTEL "VANDERBILT"
Lo más alto saludable y económico, Neptuno 309, esquina Mazón Habitaciones de esquina, con baño privado, propias para quien convenga vivir cerca Universidad o los Hospitales C. García y Mercedes. B-6

HOTEL 'IDEAL ROOM'
PRADO 93-B. (POR PASAJE)
¿Desea vivir en casa tranquila, mejor que en su propia casa? Visite esta gran casa, aunque sea por curiosidad. Por dentro, la mejor. Precios para matrimonios, con comida y toda asistencia, desde $35.00 a $45.00. Hay apartamentos de dos habitaciones, con balcón y baño a Prado. Exígense referencias de moralidad y pagos. B-6

"HOTEL SAN CARLOS"
EGIDO Y MONTE
VIVA ECONOMICO
Este Hotel está dando precios reducidos para vivir estable, con y sin comida. Hay habitaciones personales y de matrimonios. Apartamentos para familias
VISITENOS.
B.6

b10 PERDIDAS

GRATIFICARE CON $10.00 A QUIEN entregue cartera con título chauffeur circulación Chevrolet chapa 197 y pase Aduana todo a nombre W.P. Stewart, extraviada el viernes por la noche. Dirijase a The Trust Co. Obispo No. 53. B.10

SE SOLICITAN

s-A Solicitud de Alquileres

SE DESEA ALQUILAR UNA CASA amplia, en el barrio de Santos Suárez, que reuna condiciones para Casa-Club, Informar Teléfono I.3101 fábrica de chocolates «La Estrella», Buenos Aires 35, Habana. S.A

b9 Agencias de Colocaciones

AGENCIA BEERS: COLOCADOS, chofer, con camión de Radio: $60.00; Taquígrafo cubano, $100.00; criado de mano, familia americana: $25.00. Véanos a nosotros. O-Reilly 9 y medio. A-3070. ¡Hace algunos años! B-9

s1 CRIADAS Y CRIADOS

SE SOLICITA MUCHACHA DE MOralidad y con referencias, para casa de corta familia y que duerma en la colocación. Corrales número 36, altos. S-1

SE SOLICITA UNA CRIADA, PARA cocinar y limpiar casa pequeña. Tiene que dormir en la colocación. Sueldo: 15 pesos y uniformes. Calle B. número 186, altos, entre 19 y 21, Vedado. S-1

SE SOLICITAN

s1 CRIADAS Y CRIADOS

SE SOLICITA UNA MUJER BLANca, para limpiar y cocinar, en casa de corta familia. Se exigen referencias. Monte 301, primer piso, entre Rastro y Belascoaín. S-1

SE SOLICITA UNA SEÑORA BLANca que quiera ir al campo y servir a un matrimonio solo. Ha de ser formal y trabajadora. Sueldo: 12 pesos. Para Tratar Vapor 44 primer piso, de 8 a 10 de la mañana. S.1

SE SOLICITA UNA ESPAÑOLA, DE mediana edad, para todos los quehaceres de un matrimonio, con un niño de meses. Tiene que dormir en la colocación. Sueldo: 10 pesos, San Miguel 202, altos, entre Belascoaín y Gervasio. S-1

s2 COCINERAS Y COCINEROS

SE SOLICITA COCINERA DE MEdiana edad, para matrimonio solo. Que sea limpia, honrada y con referencias. Dormir en la colocación. Tratar desde las 4 y 30 en adelante. Informan: Calle 8 entre 19 y 21, letra E, bajos. S.2

SOLICITO SEÑORA DE COLOR, limpia, para cocinar y otros quehaceres de matrimonio solo, San Miguel 14, altos. S-2

SOLICITO UNA BUENA COCINEra y repostera, que duerma en la colocación y tenga referencias. Sueldo: $15.00. O-Farrill número 120 esquina D-Strampes. Tratar, de 12 a 6. S-2

SE SOLICITA UNA COCINERA, SIN pretensiones y que ayude a la limpieza y una criada, para todos los quehaceres de la casa. Ambas, que tengan buenas referencias. Diríjanse: Calle H. número 138 esquina a 15, Vedado, de 9 a 1 a. m. S-2

SE SOLICITA UNA MUCHACHA española, para cocinar y limpiar, para corta familia. Se exigen referencias. Monte 181, Farmacia «San Pablo». S-2

SE SOLICITA UNA COCINERA blanca, joven, y una manejadora, blanca, joven, Santos Suárez número 36. S-2

s10 OFICINISTAS

SE SOLICITA UNA SEÑORITA CON referencias, que hable y escriba correctamente el idioma inglés. Informes: Cuba No. 90. Teléfono A.7636. S.10

NECESITO UNA MUJER PARA atender teléfono oficina comercial señor solo; y otra sepa escribir en máquina. También necesito un criado y un chauffeur, sueldo: $20. Compostela 58. Agencia. S.10

PARA TRABAJOS GENERAL DE oficina; que sea Tenedor de Libros y domine el idioma inglés, para atender correspondencia, se solicita empleado, hombre o mujer. Se preferirán los que tengan conocimientos en el giro de Productos de Farmacia e Instrumentos Qcirúrgicos. Referencias indispensablesy detalles amplios y sueldo pretende. X. Ray P. O. Box 2302. S.10

s11 Agentes y Vendedores

SE SOLICITAN DOS HOMBRES, DE buena presencia, para trabajo especial en importante Compañía americana. Referencias necesarias. Aurelio Lara, Lonja del Comercio, Departamento «A», de 3 a 5. S-11

s-12 Operarios y Aprendices

SE SOLICITA UN BUEN PLATERO que sepa grabar y esmaltar y conozca algo de relojero. «La Fortuna» Real 172, Marianao. S-12

s13 SOCIOS

¡¡AVISO!! SE SOLICITA UN SOCIO para que administre dos guaguas por no poderlas atender, que darán 25 de utilidad diarios, con $250 de capital. Donde se le dirá. Caridad Ramos, Sábalo. Provincia de Pinar del Río.

AVISO: SOLICITO SOCIO PARA ADministrar dos guaguas. No puedo atenderlas. Dan 25 pesos diarios de utilidad, con 250 pesos de capital donde se le dará. Caridad Ramos, Sábalo, Pinar del Río. S-13

SOLICITO SOCIO PARA RASTRO. Puede administrar su dinero. 300 pesos. La casa no paga alquiler. Negocio en marcha. Informan: Sol número 112. S-13

s14 SOLICITUDES VARIAS

RADIOS
"ELECTREX"
Onda corta y larga.
Se solicitan distribuidores en el interior de la República. Apartado No. 77. Habana. V.12

NECESITAMOS VARIOS HOMBRES con referencias, que sean cumplidores, que conozcan el comercio, para vender víveres, a sueldo o comisión. Preguntar por Mr. Schmitd, Pan American Mercantil Company, San José 126 y medio. De 9 a 10. S-14

SOLICITO MATRIMONIO, PARA ENcargado de casa inquilinato, que aporte 75 pesos, en efectivo, para garantía de cobros. Sueldo: 10 pesos y habitación. Merced 59, de 11 a 12, informarán. S-14

2 NEALT, INTELLIGENT YOUNG LAdies over 20 for downtown office work and travelling position. Salary. Must speak fluent spanish and english. Apply in person. 10, 12 and 2-5. Miss White. Roma Hotel. S-14

SE OFRECEN

s1 CRIADAS Y CRIADOS

DESEA COLOCARSE JOVEN ESpañola para todos los quehaceres de matrimonio solo o para criada de mano. Sabe cocinar bien y servir la mesa. Informan teléfono I.3448. O.1

DESEA COLOCARSE JOVEN ESpañola para criada de mano o manejadora. D esquina 25. Vedado. Tel. F.1005. O.1

SE OFRECE BUENA CRIADA DE mano española sirve muy bien la mesa, también de cuartos, sabe coser, tiene muy buenas referencias. Teléfono A.3343. O.1

SE OFRECE CRIADO FINO DE COmedor, español, sabe hacer toda clase de coteles, sabe planchar ropa de caballero ha trabajado en buenas casas y tiene muy buenas referencias. Telf. A.3343. O.1

SE DESEA COLOCAR UNA ESPAñola de criada de manos Calle I No 75, entre 9 y Calzada. Vedado. O.1

DESEA COLOCARSE JOVEN ESPAñola para criada de mayo, ayuda algo la cocina, tiene referencias. M.1862 O.1

SE DESEA COLOCAR UNA JOVEN española, para cuartos y coser. Tiene referencias. Telf. A-0471. O-1

Convénzase
que lo barato sale caro

No pierda su tiempo en hacer PRUEBAS con sus anuncios; DIARIO DE LA MARINA, tiene miles de suscriptores de solvencia moral y económica, y creemos innecesario señalarles las ventajas que esto significa.

Tenemos múltiples pruebas de la eficiencia de nuestros anuncios y el costo es insignificante.

Anuncie su profesión, Alquile, Compre, Cambie, — Venda, Solicite sirvientes o empleos etc. etc.

por medio de un pequeño anuncio en nuestras páginas de ANUNCIOS CLASIFICADOS.

Horas de oficinas de 8 a. m. hasta las 10 p. m. A-3333

Si no le es posible traernos sus anuncios, llame por nuestros teléfonos y le enviaremos un empleado a recoger su orden.

ULTIMA HORA es la primera página de anuncios, y en dicha página publicamos todo anuncio que pague un extra de 10 cts.

SE OFRECEN

s1 CRIADAS Y CRIADOS

SE DESEA COLOCAR UNA ESPAñola, para cuartos y coser. Tiene referencias. Telf. A-0471. O-1

SE DESEA COLOCAR UNA JOVEN española, para cocinar y limpiar a corta familia Telf. M-4061. O-1

SE DESEA COLOCAR UN CRIADO de mano, de mediana edad. También sale al campo y tiene referencias. Llame: M-4451. O-1

SE DESEA COLOCAR UNA MUCHAcha española, para criada de mano o cuartos. Tiene buenas referencias. Informan: F-2255. O-1

DESEAN COLOCARSE DOS ESPAñolas y una cubana lo mismo para criada que para cocinar y limpiar, Aguila 23. Telf. A-3090. O.1

ESPAÑOLA DE MEDIANA EDAD SE ofrece para criada de manos o manejadora. Tiene referencias. Informan en el A.9662. O-1

DESEA COLOCARSE UNA ESPAñola joven, buena presencia, tiene referencias. Para criada de mano o para comedor. I-3552. O-1

SE OFRECE CRIADA DE MANO O de cuartos española, tiene referencias. Informan Teléfono A.6313. O.1

DESEA COLOCARSE MUCHACHA blanca para coser y limpiar cuarto o cocinar y limpiar siendo corta familia. A.5555. O-1

SE DESEA COLOCAR UN CRIADO de mano, de mediana edad. También sale al campo y tiene referencias. Informan: Telf. M-4451. O-1

SE DESEA COLOCAR UNA MUCHAcha española, de criada de mano o manejadora. Tiene buenas referencias y desea casa de moralidad. Informan: Diez de Octubre esquina a Gertrudis. O-1

SE DESEA COLOCAR UNA ESPAñola de mediana edad, para criada o cocinar y limpiar, si es corta familia. Va al campo. Telf. FO-1094, Real 147, Ceiba, frente al Asilo Cristo Pobre. O-1

DESEAN COLOCARSE UN BUEN ..criado de mano peninsular; tiene referencias de buenas casas. En la misma se ofrece un experto jardinero. Teléfono A.4792. O.1

DESEA COLOCARSE UNA JOVEN española, buena criada de mano o para habitaciones; tiene referencias de buenas casas. No se coloca menos de $12 o $15. Teléfono A.4792. O.1

s-2 COCINEROS Y COCINERAS

UN JOVEN COCINERO REPOSTEro chino, desea colocación en casa particular, sabe cocinar bien criolla y española e inglesa tiene referencias, pregunten por Alfredo Heng, telefono A.3481. O.2

COCINERO ESPAÑOL DESEA COLOcarse en casa particular, sabe bien el oficio y sabe hacer dulces. No tiene pretensiones. Informan teléfono M.7443.

COCINERO REPOSTERO DULCERO, blanco, joven, con buenas referencias, sin pretensiones, se ofrece a casa particular u hoteles, salgo al campo, sol solo. Teléfonos: M-4377 M.3377. O.2

SE OFRECE COCINERA REPOSTEra española, sabe hacer toda clase de dulces finos, tiene muy buenas referencias. Telf. A.3343. O.2

DESEA COLOCARSE UNA COCINEra española, cocina a la española y a la criolla y sabe de repostería, es sola y soltera, de mediana edad desea casa de moralidad, es de buen carácter y trabajaora. Llamen al teléfono I.7302, desea colocarse pudiendo ser, por Jesús del Monte y la Víbora. O.2

COCINERO Y REPOSTERO JOVEN chino desea colocarse en casa particular, sae cocinar muy bien a la criolla, espaola y francesa, sabe cumplir con su obliación tiene buenas referencias. Informan teléfono F. 1118. O.2

SE OFRECE UN COCINERO REPOStero chino, sabe cocinar muy práctico española y criolla, cumple con su obligación. Tiene referencias de casa particular. Calle Reina 73, teléfono M.7559. Por Francisco O.2

BUEN MAESTRO COCINERO REpostero asitico, cocina toda clase cubana, española y americana, buen sazón, tiene referencias. Informan teléfono U.7902, desea colocarse en casa particular. O.2

UN JOVEN ASIATICO COCINERO. criolla y americana, repostero, pero cocina muy bien tiene mucha práctica, llamar por Rafael Tú. Teléfono A.9427. Calle Acosta 35. O.2

COCINERO CHINO, COCINA BIEN hace toda clase de dulces, tiene buenas referencias. Zapata y A. Antonio Wong. F.5254. Cocina Americana. O.2

SE OFRECEN

s2 COCINERAS Y COCINEROS

SE OFRECE UNA INGLESA, DE COcinera o criada de mano. Tiene buenas referencias. Telf. FO-2727, Reparto Almendares, Dora. O.2

SE DESEA COLOCAR UNA ESPAñola, para cocinar y ayudar a la limpieza. Cocina de todo. Sabe comprar y hacer postres. Tiene buenas referencias. M-4648. O.2

BUEN COCINERO Y REPOSTERO asiático desea colocarse casa particular cocina bien criolla, española, francesa y americana, tiene buenas recomendaciones. Informan: teléfono: M-4503. Preguntar por José. O.2

SE OFRECE UNA COCINERA, PRACtica en el oficio. Hace repostería y va a los Repartos. Desea familia de Moralidad. Informan: Salud 102, entre Santiago y Belascoaín. O-2

ESPAÑOLA DESEA COLOCARSE PAra la limpieza o cocinar, siendo corta familia no le importa para todo, tiene referencias. teléfono I.6070 prefiere el Vedado. Menos de 15 pesos, no. O.2

SE DESEA COLOCAR UNA COCInera española, cocina a la española y criolla, es repostera, para más informes: teléfono FO.1717. O.2

UNA JOVEN BLANCA DESEA COlocarse de cocinera para corta familia, tiene referencias. Sitios 179 entre Subirana y Arbol Seco. O.2

SE DESEA COLOCAR UNA MUCHAcha española, para cocinar y limpiar o criada de mano. Informan: Maloja número 4, entre Angeles y Aguila. Telf. A.1904. O-1

BUEN MAESTRO COCINERO REpostero asitático cocina toda clase cubana, española y americana, buen sazón, tiene referencias. Informan teléfono U.7902, desea colocarse en casa particular. O.2

SE OFRECE UN COCINERO REPOStero chino, sabe cocinar muy práctico espauola y criolla, cumple con su obligación. Tiene referencias de casa particular. Calle Reina 73, teléfono M.7559. Por Francisco. O.2

SE DESEA COLOCAR UNA COCINEra, sabe de repostería. En la misma, una criada de mano. Tienen referencias. Telf. F0-2751. O-2

SE OFRECE UNA JOVEN ESPAÑOla, para cocinar. Sabe de repostería o para todo el trabajo de corta familia. Hace plaza. Informan: Reina 14, habitación 8. O-2

SE DESEA COLOCAR UNA MUCHAcha española, para cocinar y limpiar, a corta familia, o criada de mano. En la misma, otra muchacha, por horas. Tienen buenas referencias. Informan: M-4782. O-2

SE DESEA COLOCAR UN COCINEro y repostero español, en casa particular. Cocina española y francesa y hace toda clase de pasteles y repostería. Tiene buenas referencias. Informan: Telf. F-2222. O-2

s-8 CHOFERES

DESEA COLOCARSE UN BUEN chauffeur, experto toda clase máquinas y mecánica, sin pretensiones y con referencias de buenas casas. Teléfono A.4792. O.8

SE DESEA COLOCAR UN BUEN chofer español, 10 años trabajando. Tiene buenas referencias. Llame: Telf. M-4451. O-8

SE DESEA COLOCAR UN CHOFER, joven, español, con doce años de práctica, en aoda clase de máquinas. . Telf. M-4027, Bodega.

CHAUFFEUR ESPAÑOL CON ONCE años de práctica y buenos informes y garantía, solicita colocación en casa particular, para ciudad o campo; es persona seria y repetuosa. Entendido y conocedora de cualquier clase de automóvil. Teléfono U.2389. O.8

s9 JARDINEROS

CON ARDIENTE DESEO DE TRAbajar, sin pretensiones, ofrece curioso agricultor japonés, tiene beneficiosas autosugestiones sobre cultivo de tabaco, café, cocos, piña etc.; su brazo sabrá efectuarlos dedíquese decididamente. Marcha sin desvío contra adverso en senda de urbanidad a la prosperidad A.3070. O.9

s10 OFICINISTAS

AMERICAN RESIDENT OF CUBA many years, executive experience in west indies desires connection. Fluent spanish and can furnish al references: Addresss «Executive», Departamento de Anuncios Clasificados, DIARIO DE LA MARINA. O-10

JOVEN 27 AÑOS DESEA TRABAJAR sin pretensiones ,como Corresponsal. Inglés, español y oficina, da referencias. Escriba Francisco Valdés, Avenida Acosta y Cortina. F.3286. O.10

SE OFRECEN

s10 OFICINISTAS

JOVEN CUBANO, CON ALGUNOS conocimientos de contabilidad mecanografía e inglés, desea colocación de ayudante de carpeta u oficina de cualquier ramo; no tiene inconveniente en aceptar algún empleo en cualquier lugar de la República. Eduardo Pulin, Martí s. n. Perico, Mantanzas. F-5113. O-10

014.—OFERTAS VARIAS

JOVENCITO 16 AÑOS, CUBANO, RESpetuoso, decente, ofrécese para mensajero u otro trabajo de comercio Tiene referencias de casas donde trabajó. Llame al A.2474, de 7 a 12 y de 2 a 5. O.14

COMPRAS

1 CASAS

SE COMPRAN TRES CAMIONES DE volteo, de uso: uno de tonelada y media y dos de mayor capacidad y una pipa de riego. Garcés, Zanja 140-A., altos. C-6

COMPRAMOS Y VENDEMOS CASAS chicas y grandes, en Habana y Repartos. Construímos y reformamos. Compramos casas viejas y desbarates. López y Cabrera, Obrapía 36, altos. A-3318. C-1

COMPRO CASAS Y FINCAS RUSTIcas al contado, trato directo. Facilito dinero en hipoteca. Neptuno 208. U.1802 entre Oquendo y Soledad de 12 a 6. Manuel Llenín C.1

COMPRO CASA MODERNA, BARRIO céntrico. Precio: no mayor de 1,300 pesos. Se reciben informes, en Amargura número 7. Encargada.

COMPRO CASA HABANA, CHICA, dando como parte pago automóvil La Salle nuevo, valor $800.00. Informan Egido 2 B. Optica A.9200. C.1

COMPRO CASA AMPLIA, AISLADA por terreno ambos lados, repartos Miramar o Ampliación de Almendares cinco habitaciones, menos dos cuadras tranvía. Parte contado, 9 a 12 mañana. FO.2530. C.1

6 Automóviles y Accesorios

COMPRO AUTOMOVILES USADOS
En buen estado, para la venta, o propios para desarmar. Accesorios y repuestos nuevos, de importación y también de uso. Todos a precios baratísimos.
J. S. García, Galiano 45, entre Virtudes y Concordia. M.2676, Habana. C.6

SE DESEA COMPRAR UNA CUÑA Ford o Chevrolet, de uso particular del 20 al 31, en buen estado, pago al contado. «Casa González», San Rafael y Lucena. U5247. C.6

9 MUEBLES Y PRENDAS

COMPRAMOS
ORO, PLATA, PLATINO. Facilitamos dinero sobre joyas
BAHAMONDE Y COMPAÑIA
Extenso surtido en joyería por la mitad de su valor. Amistad 94 casi esquina a San José. Teléfono A.3650 C.9

A-7795 Compramos Muebles
MODERNOS Y DE TODAS CLASES
Pagamos más que nadie. Vamos en seguida a domicilio, Monte número 85 entre Aguila y Amistad. También alquilamos y vendemos a los precios más bajos Recuerde: A7795. C.9

M.3268: COMPRO MUEBLES FInos y corrientes: máquinas escribir, coser, archivos. Liquido casas completas: pianos. pianolas, baules, objetos de Arte, bronces, porcelanas, plata, juegos de café, vajillas, cuartos. Compro todo. M.3268 C.9

I.3304: COMPRO MUEBLES, PIAnos, pianolas, radios, máquinas coser, escribir, burós, prendas, ropa en buen estado, libros, objetos de Arte, automóviles en cualquier estado. Recuerde: I.3304. C.9

M.9144. COMPRA MUEBLES, ALfombras, objetos arte, casas completas, máquinas coser, escribir, archivos, pianos, enseres establecimientos, baúles, maletas, todo lo que quiera vender. Camión en puerta, dinero en mano. C.9

I-3304: COMPRO MUEBLES, PIAnos, pianolas, radios, máquinas coser, escribir, burós, prendas, ropa en buen estado, libros, objetos de Arte, automóviles en cualquier estado. Recuerde: I-3304. C-9

COMPRAMOS Y VENDEMOS
Muebles modernos, radios, máquinas coser, escribir, lámparas y objetos de Arte. Pagamos bien.
"LA AMERICA"
Jesús del Monte número 230. Telf. I-2262. C-9

U-2503: COMPRO
LIQUIDO CASAS COMPLETAS. TOda clase objetos plata, porcelanas, adornos todas clases, jarrones, columnas, lámparas, pianos, libros, máquinas coser y escribir. Compro todo. Pago más que nadie. Negocio rápido. C.9

U-4800 COMPRAMOS MUEBLES
MODERNOS Y ANTIGUOS
Jarrones porcelanas, vajillas, plata y oro, objetos bronce, marfil, abanicos nacar, tapices, alfombras, radios, pianos, máquinas coser y escribir, archivos. Casas completas, «El Ras». U-4800. C-9

M-7002: COMPRO COSER, MUEBLES de todas clases, máquinas escribir, burós, libros, pianos, neveras, antigüedades, porcelanas, escaparates lunas, ropa hombre. Pago bien. Negocio rápido. M.7002. C.9

COMPRO UNA MAQUINA DE PONer corchos a las botellas y otra de capsular. También compro un buró. Pago al contado. Informes al teléfono U.4077. C.9

SI QUIERE VENDER SUS MUEbles, objetos de Arte, etc, llame al M.3709. Lo mismo compro un búal que cuadros, vajillas, adornos. Operación rápida. M-3709. C-9

COMPRO MUEBLES: M-9136
Juegos cuarto, sala, comedor, recibidor, lámparas, máquinas coser, escribir vidriera. Remato casas completas, establecimientots, muebles de oficina, archivos metálicos, divisiones, mamparas. Avise a esta casa: M-9136. C-9

COMPRAS

9 MUEBLES Y PRENDAS

BAULES, MALETAS, MALETINES
Compro y vendo. Surtido completo. Dinero sobre joyas, muebles y ropas. Módico interés. «La Nacional», Villegas número 93, entre Amargura y Teniente Rey. A-9915. C-9

COMPRAMOS
MUEBLES, MAQUINAS DE ESCRIbir y coser, usadas. Díaz y Chao, Neptuno 197 y 200, entre Belascoain y Lucena. U.5154. V.9

MUEBLES A PLAZOS
Compramos, cambiamos y vendemos muebles de todas clases, a precios bartísimos.

Compramos Máquinas "Singer"
Pagamos más que nadie. Neptuno 235, esquina a Soledad, U 1360. V-9

ORO Y PLATA
Compramos prendas, monedas de oro cubanas, americanas y otras Naciones. Juegos u objetos de plata, de cualquier clase, sanos o rotos.
CARBALLAL HERMANOS
San Rafael 138, entre Gervasio y Belascoaín U.5744. Pagamos más que nadie. C.9

12 RADIOS

COMPRO RADIO USADO, QUE ESté en buen estado. También juego comedor Renacimiento Español, Monte 406, esquina Tejas. M-3709. C-12

13 LIBROS E IMPRESOS

LIBRERIA MONSERRAT
Compramos Bibliotecas, Libros en todas cantidades, vamos a domicilio, no venda sus libros sin que esta casa le dé precios. Pagamos como nadie. Monserratt 137, Teléfono A.9561 C.13

15 OBJETOS VARIOS

SE COMPRAN MANTILLAS DE ENcaje blanco, legítimas; aretes antiguos estilo español. Informes: teléfono U.2440 de 9 a.m. a 12 m. C-15

VENTAS

v-1 CASAS

VERDADERA GANGA: VENDO CASA Corrales 222, media cuadra Belascoaín: sala, comedor, 3 habitaciones, baño completo, patio y cocina. Precio: $2,250. Marrero Aguiar 25 Telf. M-7774.

VENDO CASA MARQUES GONZAlez y Salud, sala, saleta, 3 cuartos, mide 5.50x21, $2.500 otra San Nicolás pegada Reina sala, saleta, 4 cuartos, $2.800, otra antigua 6x30, $2.500. Informan: M.2632, Llanes. Sitios 42, esquina a San Nicolás.

GANGA. CASA RENTA $36, COMpuesta de ocho cuartos y dos accesorias en $1700. Santa Petronila No. 11, entre Avenida de Columbia y Medrano. Cortés, O.Reilly y Aguiar café. V.1

REPARTO ALMENDARES. GANGA, vendo casa nueva sala, saleta 3 habitaciones, amplio baño lujoso, citarón, monolítico. Véala. Necesito vende r. Informa Abel Rodríguez 14 y B. FO.2212. Curva Montalvo.

EN $5.600 AVE. 6a. AMPLIACION Almendares, 14x47, jardín, portal, terraza, recibidor, hall, sala, 4 cuartos, baño completo de lujo pantry, cocina 1 cuarto y servicio criado y garage. Martínez y Prieto, O. Reilly 23. A.6951. V.1

$3.500. BENJUMEDA PROXIMA BElascoaín, moderna. Sala, saleta 3 cuartos, monolítico; San José 9,000 próximo Belascoaín dos plantas, moderna. Sala, saleta, 4 cuartos, comedor Martínez y Prieto, O.Reilly 23. A.6951. V.1

$2.250, SANTIAGO, SALA, COMEdor, 2 cuartos, Salud $6.500, 460 metros; Escobar $15.000, dos plantas, 4 cuartos cada planta, moderno 7x30, San Nicolás $1.500. Martínez y Prieto. O.Reilly 23, A.6951. V-1

$3.000, MEDIA CUADRA CONCEPción; sala, saleta, 4 cuartos, comedor, patio y traspatio. En $2,200, pegada San Francisco: portal, sala, 2 cuartos, comedor, cielo raso. Martínez y Prieto. O.Reilly 22, A.6951.

CASA-QUINTA
Vendo palacete moderno. Lugar ideal: Mendoza, con todas las comodidades, para familia de gusto, Mercado de Tacón 28, por Galiano. Telf. M-2010, Marcelino González.

OPORTUNIDADES: CASA BIEN FAbricada (sala, comedor, 3 cuartos, etc.), próxima Infanta: $1,000 contado, resto pagaderos con alquileres; otra, mampostería, inmediata Ayestarán: $950.00 Prado 19, altos.

SAN FRANCISCO, 1 CUADRA CALzada, mampostería, azotea: $1.200; Delicias, bien fabricada: $1.600; 2 plantas, próxima Angeles: $2,900; casa al frente y 6 departamentos independientes (todo monolítico): $1,200. Rentan: $35.00. Prado 19, altos.

$15.000 CALZADA VIBORA CASI ESquina a Luz, dos plantas, fabricación lujo, sala, recibidor, 3 cuartos de 4x4 comedor estilo inglés, pantry, cocina, cuarto y servicio criado, techos monolíticos y pisos 1a. la entrego desocupada Martínez A.6951. I.3456. O.Reilly 23 V-1

VENDO ALTURAS DE ALMENDAres, calle Alturas entre Avenida de La Paz y Avenida Central, próxima a terminarse, residencia de dos plantas, a la brisa, con tres grandes habitaciones, closets y demás comodidades. Más informes: Telf. F-3308. V-1

SE VENDEN DOS CASAS JUNTAS O separadas, de portal, sala, saleta, dos cuartos, cocina toda azotea; se dan baratas. Puede dejar parte hipoteca; en la misma su dueño. San Carlos 2 G, Cerro. V.1

VEDADO: CALLE 4, INMEDIATO 23, residencia moderna, recién fabricada: jardín, portal, sala, 4 cuartos, comedor, garage y todas las demás comodidades. Urge venta: $14.500. López y Cabrera, Obrapía 36, altos. A-3318.

SAN LAZARO, VIBORA, INMEDIAto Concepción, 4 cuartos: $2,800; Justicia, 4 cuartos« $2,600; Almendares, 4 cuartos garage: $5,800; Villanueva, 4 cuartos: $3,300. López y Cabrera, Obrapía 36, altos. A-3318. V-1

MARIANAO. VENDO BARATISIMA preciosa casa de campo, altos y bajos; lugar saludable, fresco, tranquilo. Garage, jardín, todo cercado. Pueden verse a todas horas. Tomen carrito Zanja y Galiano hasta Reparto Nogueira, calle Almendares. Pregunten Bodega La Rosita. Informan: FO.1653. V-1

VENDO EN LO MAS ALTO DEL VEdado, buena casa de dos plantas independiente, a la brisa. Precio actual. Informes: Reina 12, altos, de 3 a 5 p.m. V.1

ALMENDARES, PROXIMO CURVA Montalvo, vendo residencia. Elegancia y fortaleza. También compro solar Sierra o Alturas hasta $1.50 vara. Sr. Gómez, FO.3471.

VEDADO. EN 19 ENTRE K y L, VENdo hermosa casa (2 plantas independientes) techos monolíticos, 4 baños intercalados, garage, rodeada de espléndidas residencias. Guillermo Del monte. Habana No 84 A.2474.

VENTAS

1 CASAS

VENDO EN BARRIO AZUL (ARROyo Apolo) Avenida de Grant, magnífico chalet moderno de mampostería, ladrillo y azotea de cielo raso, jardín, portal, sala, comedor, 3 habitaciones con baño intercalado, cuarto de criado con baño, cocina y despensa, ocupa el terreno con arboleda y agua propia, una superficie total de novecientas ochenta y ocho varas por diez y siete de frente. Precio regalado $2,500.00. Informa señor Pérez, Nepuno 63. Juguetería. V.1

VENDO CASA FIGUEROA 14 ENTRE Santa Catalina y Milagros, compuesta de 4 cuartos, sala, saleta, pasillos laterales de 2.50, 2 baños. Informan D.Strampes 102, Teléfono M.4356. Sr. Fernándtz. V.1

2 SOLARES

REPARTO LA SIERRA, VENDO SOlar de 500 varas, $800.00, situación especial, situado entre grandes residencias ómnibus tranvías próximos, vendo varios más. Abel Rodríguez, 14 y B. FO.2212. V.1

A $5.00 LA VARA, EN ESQUINA de Toyo. Es regalado, 63.14 por 40 de fondo, arrimos pagados. No gravámenes Luyanó 20. Informes: San Miguel 116. V.2

SOLARES BARATISIMOS
Esquina 18x35 varas, 630, llano, cerquita Calzada Reparto Santa Amalia, Víbora, de centro 23.58x47 varas 1.112 vendo mitad, calle 14 Crucero Playa bajando derecha. Neptuno 208 U.1802 Llenín. V.2

LUYANO, SE VENDE EL SOLAR Luyanó 127, entre Fábrica y Reforma propia para cualquier industria o comercio, 127 vs. por 40. También es vende la mitad. Informe A.3303. Vicente. V.2

REPARTO KOHLY: SE VENDEN solares, én lo más alto, Avenida Central, cerca sombra. Precio situación, Manzana de Gómez 264. V.2

MAGNIFICA OPORTUNIDAD. VENdemos en Manrique y San José, solar que mide 417 metros haciendo esquina. Informan Finlay 143, señor González. V.2

v-3 FINCAS RUSTICAS

AMERICANO DESEA ASOCIARSE con dueño de finca, que pueda financiar y esté interesado en cultivo vegetales para embarcar al extranjero. Tengo experiencia y buenas referencias. Puedo dormir en ella. Informes: «Americano», Departamento de Anuncios Clasificados, DIARIO DE LA MARINA. V.3

SACRIFICO FINCAS, 6.000 VARAS, casa mampostería, $1.000. Veinte mil varas tierra superior, cerquitica $1.400.00. Cambio magnífica finca por casa, vidriera grande $16.00 Baúl escaparate $15.00. Habana 48. V.3

v-4 ESTABLECIMIENTOS

A $100, $200, $300, $400 Y $600
Bodegas, cafés, Barras Fondas y Lecherías, sin deudas surtidas, solas en esquina y con facilidades de pago. No pierda tiempo buscando; venme: Suárez, Belascoaín y Figuras, café. V.4

SE VENDE UN BAR POR ATENDER a otro negocio, venta mensual 600 pesos. Se da barato. Informan «Bar Express» 7 y C. Buenavista.

VENDO BODEGA, EN $650.00
Sola en esquina, sin deudas, bien surtida. Alquiler: $15.00, con casa para familia. No pierda tiempo buscando. Aquí está lo que usted necesita. Informes: San José y Belascoaín, Café, día y noche, Alvarez. V-4

BENJAMIN GARCIA: CORREDOR Comercial, Industria número 160. Teléfono: A-9477. Compra y venta de toda clase de establecimientos fincas y propiedades, de todas clases y precios.

VENDO ALMACEN DE VIVERES $4,000 de existencia, magníficos enseres. Garantizo, venta mensual $3,000. Contrato, con alquiler a su favor. Precio: $7,000.

VENDO VARIAS CASAS DE HUESpedes, desde $400.00 a $2,000. Calles Reina, Galiano, Industria. Todas lujosamente amuebladas. Un hotel con 40 habitaciones modernas, en $2,500.

VENDO LECHERIA, A UNA CUAdra de Egido: Refrigeración moderna, gran vidriera de Tabacos. Se da muy barata. Otra, en la Calzada del Monte. Costó la refrigeración $1.800. Gran Vidriera de Tabacos y Billetes. Reducido alquiler. Si es conocedor del giro, véame. Otras más en principales calles comerciales. V.4

VENDO CAFE Y FONDA, EN PAradero de tranvías. Vende: $60.00 diarios. No paga alquiler. Se da en $2.000. Se admite socio, con poco capital. Informes: Industria 160. V.4

OPORTUNIDAD. — VENDO CAFE, lechería y fondo en poco dinero mejor quiero socio de buenas referencias. También alquilo cantina de bebidas. Informes A.0338 Gómez, Galiano 4, Bar. V.4

VENDO PANADERIA, MUY ACREditada: $6,000, maquinaria moderna, gran estufa, 1.800 lbs. pan, con casa para familia. Alquiler: 35 pesos, con 2 grandes hornos. Dejo a prueba, 400 pesos al mes. Vista hace fe. Informes: Industria 160, Hotel América. García.

6 Automóviles y Accesorios

SE VENDE EN CALZADA Y F VEdo, un Packard del 28 en chasis, con engrase automático no se repara precio. V.6

SE VENDE EN $250 CHEVROLET cerrado, con 4 puertas, del 29, en buenas condiciones. Puede verse en Monte 88, Garage. V.6

FORD DEL 31, CUATRO PUERTAS, Ford del 31, Victoria, Dodge Standard Six cerrado: Desoto abierto $75 ruedas laterales; Whippet abierto Vidriera Villegas y Teniente Rey, Café Alfredo. V.6

SE VENDE UN CAMION DE ¾ TOneldas, con cinco gomas nuevas. San José 174 Garage Cano. Teléfono U.1411. V.6

VENDO AUTOMOVIL «LA SAlle», siete pasajeros, cerrado, perfecto estado actualmente en uso cuatro gomas nuevas, muy barato, verlo en Garage Compostela, entre Obispo y Obrapía, informes allí. V.6

ENORME GANGA: VENDO, CON FAcilidades, un Ford de 4 puertas, vestidura de cuero, en $275.00. Aprovéchese y véalo, hoy mismo. Agencia Ford, Edificio Carreño. Pregunten por J. M. Alvarez. V.6

NO BUSQUE MAS: TENGO EL FORD que necesita. Sedan de cuatro puertas, con seis gomas, acabado de pintar. Magníficas condiciones mecánicas. Puede verse, en Marina y 25, (precisamente en la misma esquina). Pregunten por Domínguez. V.6

AUTOMOVIL FORD DEL 31, CON gomas nuevas y acabado de pintar. Lo vendo con su garantía. Doy facilidades. Vean a Elpidio, en el Edificio Carreño, Agencia Ford. V.6

M.E.C.D. 2016

VENTAS

6 Automóviles y Accesorios

VENDESE UN AUTOMOVIL PACkard tipo sport, modelo 31, seis ruedas de alambre perfecto estado. Véase garage Duval, Trocadero 24. V.6

OAKLAND SEDAN PARTICULAR DE 4 puertas, completamente nuevo, se vende muy barato. Informan San Lázaro 329, altos, entre Basarrate y Mazón, Sr. Víctor. V.6

ATENCION: DEBIDO A LOS MUchos automóviles Ford 1935 entregados, tenemos nuestro salón de ventas lleno de carros de uso. Necesitamos local. Vendemos todo nuestro stock de carros de uso, a precios sorprendentes y con facilidades. Venga hoy mismo y escoja el suyo. Agencia Ford, Edificio Carreño, Marina y 25. V.6

VENDO CUÑA WHIPPEP, EN 175 pesos. Está en buenas condiciones. La doy a prueba. Belascoaín 171, Agencia Ford. Pregunten por Arturo. V-6

AUTOMOVIL FORD DE 4 PUERTAS lujo, 1933. Casi nuevo. Lo vendo con facilidades. Vean a Domínguez, Edificio Carreño, Agencia Ford. V-6

NOVEDAD, LUJO, EN CUBA NO hay otra preciosa cuña convertible The Dictador Studebakekr, rueda libre, 8 cilindros 1934-35, traída Noviembre de New York con seguro y chapa 2do. semestre. En la Agencia cuesta $400.00 más, último precio $1,000. No trato agentes. Sin ese dinero no moleste. Calzada esquina a 6, Sra. Alonso. V.6

FORD 31, COMO NUEVO: $340.00; otro, abierto: $155.00 y $290.00; cuña Ford: $300.00; otra: $160.00; otra, a plazos; La Salle: $270.00; Pontiac: $120.00. Empedrado número 1, M-4002, Braña. V-6

AUTOS FORD DE USO

Sedanes de 2 y 4 puertas, en perfectas condiciones de mecánica y gomas. Grandes facilidades para el pago, Agencia Ford, de Belascoaín 171, esquina a Peñalver.

CHASSIS Y CAMIONES FORD

Tenemos gran existencia, revisados en nuestros talleres, garantizando su perfecto funcionamiento. Damos facilidades para el pago, Agencia Ford, de Belascoaín 171, esquina a Peñalver.

SEDAN FORD DEL 31, CUATRO puertas. Magníficas condiciones. Lo vendo barato y con facilidades. Estoy seguro que no encontrará nada mejor. Pruébelo en seguida y aproveche la oportunidad. Marina y 25, (Edificio Carreño), Agencia Ford. Pregunten por Andrés. V-6

MOTOCICLETAS BSA., Y OTRAS marcas. Nuestro taller, con equipo de herramientas especiales para la reparación de motocicletas, nos permite ofrecer al cliente, garantía y precios sin competencia. Compro motocicletas de cualquier marca. J. Presas, Amargura número 51. A-7769.

REMATO LINCOLN SIETE PASAjeros, seis ruedas alambre; bomba de gasolina de 10 galones; motores eléctricos y bombas de agua, Egido 18, bajos, entre Misión y Gloria. V-6

EMBARCAR SU DUEÑO VENDO Buick, 29 cerrado, cinco pasajeros en condiciones mecánicas inmejorables. Gomas y acumulador nuevos. Precio único: $350 contado. Informan Aramburo esquina a Animas. Local U.1616. V.6

MAQUINARIAS

VENDO BARATOS, MOTORES ELECtricos monofásicos ¼ HP., 110 y 220; 1710 RPM., Calle Once número 28, casi esquina a Concepción. Lawton. V.7

MAQUINA PLANA, DE CORTAR Y acanalar cartón, usada, se compra, en Concordia 97, bajos, de 12 a 2 p. m. V-7

MAQUINA DE DOBLAR, PESTAÑAR, formar cuerpos y cajones, cuatro pies de largo, para chapa hasta número 12. Se vende en $195.00. Aguiar 146, casi esquina Monte. Precio fijo. V-7

VENDO BARATOS, MOTORES ELECtricos monofásicos, ½ HP., 110 y 220; 1710 RPM., Calle Once número 28, casi esquina a Concepción, Lawton. V-7

MOLINO PULVERIZADOR PARA azúcar o sal; Molino de bolas para laboratorio; Gabinete helados, 6 huecos, eléctrico; Crisol eléctrico; Mezcladora para pastas y pomadas; Tostadores café diferentes clases; Maquinaria para lavanderías, grandes o pequeñas; Lavadoras de ropa para casa particular; Maquinaria para las industrias de panadería, galletería, refrigeración comercial, laboratorios, pinturas. Plantas Industriales. Garantía absoluta. También vendemos mesa billar convertible para residencia de lujo. **Cooperadora Comercial Cubana, S. A.**, Aguiar 112, Apartado 1614 Telf. M-2373. V-7

Sierra Rodríguez y Co.

Fábrica Nacional de Carbones. Amargura 52, esq. Habana. Telf. A-4347.

Carbones para moteres y dinamos. Carbones **Columbia** para cine. Bombas y equipos te presión **Duro**. Reparaciones e igualas de bombas. Especialistas en equipos de bombeo. ¿Por qué seguir con una bomba vieja, deficiente, gastando excesiva corriente? Cámbiela por una **Duro**. Crédito liberal por su equipo viejo.

Para su auto y muebles: Esmalte **Steelcote**, a base de Caucho. **El esmalte perfecto.** V-7

VENTAS

7 MAQUINARIAS

PLANTA ELECTAICA UNIVERSAL, 3 pilos 110 Delco 32—750 Watts, vendemos o cambiamos por auto Austin o motores eléctricos. La Casa de los Motores, Egido 39, cerca Terminal. V-7

VENDEMOS TOSTADOR CAFE, «RApido Ideal», 2 2kilos, para carbón, garantizado; «Jaberz Burn», 60 kiklos; «Royal», 15 libras, para alcohol; Prensa Hidráulica, alta presión, con su bomba, para jugos, aceites, sebo, etc.; Esterilizador de agua, para Laboratorio; Auto-Clave, para ámpulas, con su manómetro; Estufa, para granulados; Mezcladora, para pastas y pomadas; Hornos, portátiles; Máquinas, para panaderías, dulcerías, laboratorios, lavandería, refrigeración. Plantas Industriales de todas clases. Garantía completa. **Cooperadora Comercial Cubana, S. A.**, Aguiar 112, Apartado 1614. Telf. M-2373. V-7

GANGA: VENDO COMPRENSOR DE amoníaco con nevera, en $60.00, propio para Lechería; máquina de caramedlos, desde $15.00. Alvaro Alvareb, San Lázaro 234, entre Lealtad y Escobar. V-7

MAQUINARIA DE CARPINTERIA. Vendo cepillo A.M.24»x6» Escoplo vertical trompo, Sierra circular, sierra sin fin, 32» afiladera cuchillas automática Motores eléctricos trifásicos de 7½c. y de ½c. Trasmisiones, chumaceras, poleas, correas y Sierras. M. López, Gervasio 8 F. Habana. V.7

CIGARREROS. SE VENDE UNA MAquinaria completa para hacer cigarrillos en buen estado. Informes Reina, Amargura 60, de 12 a 2. Habana. V.7

8 DE ANIMALES

UN PERRO CHAW. SE VENDE UN magnífico ejemplar de perro Chaw de pura raza, de dos años, en $50.00 en Campanario No. 73 altos. V.8

SE VENDE UNA NOVILLA, RAZA recentina, de 8 litros de leche; otra, 16 litros. Reparto Hornos, Marianao, Santa Rosa, entre Iglesia y General Núñez, Carbonería. V-8

VENDO VACAS RECENTINAS, CRUzadas, buenas, lecheras, jóvenes; novillas y añojas de raza y toros. Se ordeña a las dos. Informan: Ayestarán número 1. Telf. U-1129.

SE VENDE UNA JACA MORO azul, de tres años y medio, y siete cuartas, muy fuerte y caminadora. Puede verse a toras horas, finca San Antonio, Vínculo y Quesada, Calabazar. V.8

SE VENDEN: LA MEJOR JACA criolla, gran caminadora, de siete cuartas largas de alzada, moro azul de conchas, siete años de edad y un potro dorado careto muy fino. Informan: Teléfono X.1212. V.8

v-9 MUEBLES Y PRENDAS

MUBLES DE OFICINAS, COMpramos y vendemos: máquinas de escribir, sumar, calcular, mimeógrafos, astélites, archivos, burós Kardex, libreros, cajas seguridad, Compostela 43, entre O-Reilly y Progreso, frente National City Bank. M-8638. V-9

MUEBLES DE OFICINA, VENDO y compro: escribir, sumar, mimeógrafos, archivos, cajas para documentos, sillas giratorias, burós, libreros Kardex, tarjeteros, satélites, armarios acero, Progreso 3, esquina a Aguacate. Telf. M-8638. V-9

CAMION "FORD" EDUSO

Tenemos toda clase de camiones y modelos, en perfectas condiciones de mecánica y gomas. Damos grandes facilidades de pago, Agencia Ford de Belascoaín 171. V-9

VENDO JUEGO DE SALA MODERno de caoba, con cojines. Precio módico. Puede verse, a cualquier hora, en Calle 18 esquina a Avenida Tercera, Reparto Miramar. FO-1643. V-9

VENDO, URGENTEMENTE, ELEgante juego de cuarto, de caoba escaparate tres cuerpos, Arte Moderno, con butacón, Refugio 2, altos, entre Prado y Morro. V-9

FAMILIA VENDE LUJOSO CUARto último modelo, 3 cuerpos. Costó $400.00, en $125.00; comedor $75; otro, regio, Renacimiento, sala; recibidor, $35.00; lámpara fina, $5.00; Concordia 127 entre Gervasio y Belascoaín. V.9

FAMILIA, VENDE JUEGOS SALA, comedor, cuartos, tapices, juego de cocktails, plata Sterling en su estuche. Calle 6 número 224, entre 21 y 23. V-9

VENDO COCHE DE NIÑO SANO por no necesitarse, $7.00, espejo para cómoda, $3.00; lamparitas de pared bronce y velas, $3.00 una, 1 baúl $3.00. Calzada esquina 6, señora Alonso, Vedado.

MAQUINA DE ESCRIBIR

Máquina de sumar, calcular y de coser, muebles de oficina, joyería fina y relojes, equipajes de calidad. Compro, empeño, vendo. «La Confianza», Suárez número 7, M.9603. V.9

VENDO TODOS LOS MUEBLES ULtimos estilos cuartos lunas plantillas, $35.00. Otro 3 cuerpos, $55.00. Otro 8 piezas, sala, 9 piezas, comedor elegantísimo, todo caoba. Estrella 129. V.9

PARA CASA DE CONFECCIONES SE venden varios enseres y otros muebles Rayo 31, bajos. V.9

VENTAS

v-9 MUEBLES Y PRENDAS

MUEBLES EN GANGA

Juego de cuarto, Arte Moderno, $4.00 mensuales. comedor, caoba, último estilo, $3.00 mensuales; sala o recibidor, modernísimos, $3.00 mensuales; juego cuarto, 3 cuerpos, caoba, últimas creaciones $5.00 mensuales. Precios muy bajos.

"LA EMINENCIA', NEPTUNO 188 V.9

VENDO MI JUEGO DE CUARTO, tres cuerpos, último estilo, caoba, con espléndido butacón, sin uso alguno. No pierda esta oportunidad. Puede verse, a cualquier hora, en San Rafael 143-B., entre Aramburu y Soledad, bajos. V-9

VENDO JUEGO DE CUARTO MOderno: $25.00; otro, 3 cuerpos, con 7 piezas, barniz completamente acabado; juego sala, 9 piezas: $35.00; aparador, mesa, sillas sueltas. Barato, Maloja 151, entre Lealtad y Escobar. V-9

LIQUIDAMOS 5,000 FLUSES, ZApatos y toda clase de ropa, alhajas y muebles de empeño. **Compramos ropa de hombre,** equipajes, muebles y máquinas de coser. **"Los Jimaguas", Suárez esquina a Misión. Telf. A-3339.**

MUEBLES A PLAZOS

Compramos, cambiamos y vendemos muebles de todas clases, a precios baratísimos.

COMPRAMOS MAQUINAS 'SINGER'

Pagamos más que nadie. **Neptuno 235, esquina a Soledad, U.1360.** V.9

VENDO JUEGO DE CUARTO 3 CUERpos de caoba arte moderno; se dá muy barato y uno de 2 cuerpos moderno, en $45.00.Informan San José No. 87, bajos. V.9

SE VENDEN POR EMBARCAR, JUEgo de sala, comedor, dos de cuarto y todos los utensilios le cocina. Mrs. E. Wilson. Parque entre Reina y Concepción. Buen Retiro. V.9

URGENTEMENTE VENDENSE JUEgos cuarto, Arte Moderno; Frigidaire porcelana, piano, radio, vidriera exhibición, caja caudales, bomba de agua 2½, 1¼, ¾, motores eléctricos, Egido 18, bajos, entre Gloria y Misión. V-9

VENDO UN JUEGO DE COMEDOR estilo inglés, una vitrina dorada y un espejo de medallón, muy barato. Belascoaín núm. 68. Telf. U-3145. V.9

MAQUINA «SINGER», DE OVILLO central, completamente nueva. Regalo en $25.00; otra, de lenzadera: $12.00; juego recibidor, de mimbre: $25.00; piano: $35.00; vitrina: $8.00, Prado 31, bajos. V-9

MUEBLES EN GANGA

JUEGOS CUARTO, $30.00; SALA, $15; comedor, $30.00; escaparates, $8.00; con lunas, $12.00; mesas correderas, $4.00; aparadores $6.00; seis sillas y 2 sillones, $10.00; máquinas de coser. Se cambian y compran toda clase de muebles, pagando más que nadie. Se da dinero sobre joyas, muebles y objetos de Arte.

LA PRINCESA, SAN RAFAEL 107
entre Escobar y Gervasio. U.7926 V.9

MUEBLES CLASICOS Y ARTE NUEVO. Enormes existencias en variados modelos y fabricación rápida a su elección, a precios muy reducidos y con ventajas de pago.

Unicos distribuidores del sin igual radio "COLONIAL" (desde un peso semanal. El de más alcance, el de voz más clara. Pida demostraciones y visite la exposición permanente de la CASA RUISANCHEZ. Angeles 13 y Estrella 25 al 31. Teléfono: A-2024.

MAQUINA «SINGER», LANZADERA, perfecto funcionamiento, $12.00; jcego de recibidor, de mimbre, muy fino, completamente nuevo, $26.00; piano, color caoba, $35.00; chiffonier, $9.00; vitrina comedor, $8.00. Prado 31, bajos. V-9

MUEBLES A PLAZOS

Para el hogar y oficina. Tenemos los estilos más variados al alcance de todas las fortunas.

"LA IDEA"

Angeles número 3 y Reina número 23, frente a la Plaza del Vapor.

Teléfono A.1619

Cambiamos muebles y alquilamos sillas de tijeras

VENDO LUJOSO CUARTO 3 CUERpos, muy original, lo último, lo más moderno, propio para personas de gusto refinado, se dá barato, comedor fino Renacimiento español, cueros repujados en colores. Prado No. 27. V.9

DESEO VENDER, A PARTICULAR, mi juego de cuarto, de tres cuerpos, último estilo, espléndido butacón, sin uso alguno, por la mitad de su valor. San Rafael 143-B., entre Aramburu y Soledad. V-9

VENTAS

9 MUEBLES Y PRENDAS

Objetos Antiguos

A precios de verdadera ganga, por abandonar ese negocio. Aproveche la oportunidad de comprar barato, artículos de indiscutible mérito.

CARBALLAL HERMANOS

San Rafael 138, entre Gervasio y Belascoaín. **Telf. U-5744.** V-9

LA CASA INGLESA

ESPECIAL VENTA

Sólo por este mes, de los muchos y valiosos objetos de Arte, antigüedades, figuras, bronces, lámparas, paravanes, radios, pianos vitrolas platos, cuadros óleos, gobelinos muebles modernos y antiguos. Especial surtido en, equipajes para embarque, Salud número 9 y Rayo. M-7179. V-9

La Casa Mosquera

San Rafael 129 y 131· Telf·U.5437

Amueble su casa con gusto y con poco dinero, También le cambiamos sus muebles o hacemos el negocio que más le convenga. Háganos una visita, no perderá tiempo, La Casa Mosquera. San Rafael 129 y 131, Telf. U.5437. V.9

Muebles en GANGA

-JUEGOS CUARTO, $30.00; SALA, $15.00; comedor, $30.00; escaparates, 7.00; con lunas, $12.00; mesas correderas, $4.00; aparadores, $5.00. seis sillas y 2 sillones, $10.00; máquinas de coser. Se cambian y compran toda clase de muebles, pagando más que nadie. Se da dinero sobre joyas, muebles y objetos de Arte.

LA PRINCESA, SAN RAFAEL 107
entre Escobar y Gervasio. U-7926. V.9

Burós, Máquinas de Escribir

SUMAR, COMPRO, EMPEÑO, VENDO Máquinas sumar, calcular, coser, mimeógrafos, equipos y joyas en general. Llame y vea: Monserrate 39 y Parque de Zayas. **A-8054.** V-9

"CASA ARECHAGA"

«EL SIGLO»
TALLER DE EBANISTERIA

Si usted necesita muebles, visite esta casa, donde encontrará preciosidades, por poco dinero. Compre directamente y comprará lo mejor. **Manrique 189. Telf. A-6135.** V.9

REGALO MUEBLES

LE BRINDAMOS LOS MEJORES muebles, desde los más modestos a los más lujosos, por módico precio. Grandes facilidades de pago. Especialidades en fabricación. Díaz y Chao Neptuno 197 y 200 entre Belascoaín y Lucena. U.5154. V.9

SE VENDE UNA MESA DE DIBUjo y su banqueta nueva, magnífica y un sofá, Arte Moderno, tapizado en cuero, en San Lázaro 172, altos. V-9

OBJETOS DE ARTE Y JOYAS. Liquidamos: porcelanas, figuras bronce y marfil, plata, lámparas, radios, Frigidaire, relojes para pared y pie, Gobelinas, juegos cuarto, sala, comedor, recibidor, mesas mármol, juegos cubiertos de plata, muebles antiguos. También liquidamos enorme surtido en joyería fina. **«Los Tres Hermanos», Consulado 94. A-4775.** V-9

Muebles Baratos

A verdaderos precios de gangas. Liquidación permanente de juegos de sala, cuarto y comedor.

VENGA A VERNOS EN SEGUIDA

Ahorrará dinero. Facilidades de pago. Tomamos sus muebles a cambio. «La Casa López», Belascoaín 76, entre Jesús Peregrino y Pocito. Telf. U-4541. V-9

SE VENDE UNA LAMPARA DE REcibidor, cinco luces, estilo moderno y un escritorio niño. Animas 110, (altos). V.9

SALUD 11. - M-9136

Le ofrece a usted los mejores muebles, a precio reducido: juegos de cuarto, sala, comedor, recibidor, lámpara modernas. Muebles de oficina y cantina: mostrador, vidriera, Frigidaire. Establecimiento: molinos de café y contadoras. Visite esta casa.

EN MUEBLES

Somos únicos por el surtido más extenso y novísimo, su sólida construcción y enormes facilidades en los pagos.

CAO Y VARELA

Neptuno números 183 y 187. V-9

MUEBLES A PLAZOS

NUEVO SISTEMA DE VENTA A PLAZOS

Juegos de cuarto, comedor, sala, recibidor. Los modelos más en moda. Precios económicos.

"EL CAPRICHO"

Neptuno 64, esq. a San Nicolás.

EMPEÑAMOS

Ropa, joyas y toda clase de objetos de valor. EL VOLCAN, Factoría y Apodaca. A 9421.

VENTAS

10 UTILES DE OFICINAS

MUEBLES PARA OFICINAS

MAQUINAS: ESCRIBIR, SUMAR Y calcular, archivos Legal y «Kardex», Adresógrafos, Mimeógrafos, cajas caudales, registradoras «National», mesas, satélites, burós, sillas. Compramos y vendemos. Dinero sobre los mismos. «La Nacional», Villegas número 93. A-9915.

BOLSA DE MUEBLES
DE OFICINA

COMPRAMOS Y VENDEMOS

MUEBLES CAOBA Y ACERO, DESde una gaveta, al equip de Banco, a precio de remate. Especialidad: Cines, Colegios, Bar, Biblioteca, Cajas Seguridad. **Compostela número 55, cerca Obispo, A-7744.** V 10

v-11 Instrumentos de Música

SE VENDE UN PIANO, FAMOSA marca y excelentes voces. Se dá a la primera oferta razonable por estar estorgando Verse a todas horas: San Rafael 141, bajos, casi esquina a Oquendo. V-11

PIANO HOWARD DE COLA, EN perfecto estado, con inmejorables voces, costó $1.500-00 se vende en $400.00 contado. Mrs. Conway Telf. U.1104. V.11

¿UN PIANO DE HERMOSURA ELEvada, de sonido finísimo, casi nuevo, que todos le dirán: es nuevo? Dará un bello esplendor en su hogar. Lo vendo muy barato, Dragones, frente Teatro Martí. V-11

VENDO MAGNIFICO PIANO MARca Stower, tres pedades, extraordinarias voces, propio para estudios o conciertos; embarco día 20; remato $28.00. Real 50, lado dentista. Puentes Grandes. V.11

VENDO FLAMANTE PIANO, UN cuarto cola, de acreditada marca, muy propio para profesional o persona de gusto. Muy barato y con algunas facilidanes de pagos, San Rafael 141, casi esquina a Oquendo. V-11

SE VENDE SOBERBIO PIANO. NO reparo precio; regia lámpara de pie, de bronce y marmol, propia para suntuosa residencia, San Rafael 141-B. bajos ,casi esquina a Soledad. V-11

PIANO «STEINWAY», CUARTO COla y «Ronich», vertical, como nuevos. Precio de liquidación. Facilidades de pago, San Rafael 57, esquina Campanario.

¿UN PIANO DE HERMOSURA ELEvada, de sonido finsimo, casi nuevo, que todos le dirán: es nuevo? Dará un bello esplendor en su hogar. Lo vendo muy barato, Dragones, frente Teatro Martí. V-11

AFINADORES

AFINE SU PIANO, POR $2.00, CON toda garantía y seguridad, Manuel Domínguez, afinador mecánico, graduado en la Escuela «Danguard», de New York. Taller de Reparaciones: Zulueta 36 y medio. Telf. M-3040. Af.

12 RADIOS

RADIOS, INTERCAMBIO GUONOW desde cuatro pesos mensuales. Acepto radios de uso, pianos, etc. Pérez, Infanta 105 altos, entre Benjumeda y Llinás. V-12

VENDO RADIO «MAJESTIC», último modelo, de mueble arte moderno, con 3 meses de uso. Prácticamente nuevo. Véalo en San Miguel No. 129, altos entre Gervasio y Escobar. V.12

RADIOS GABINETE R.C.A. $27.00, ..Philco $35, Víctor R 32 $37.00 R. C. A. 60 bocina 106. $35.00, uno chico mesa, $1600. Salud 24 A La Preferida. V-12

GANGAS. RADIOS MARCAS ACREditadas, funcionando perfectamente, puede elegir: Víctor, Majestic, Atwater Kent, Crosley, Phillips, R. C.A.; los hay desde $8.00. Real 50, lado dentista, Piuentes Grandes. V.12

RADIOS PARA AUTOMOVIL, FINca u hogar. Circuitos modernos. Precios bajísimos. Facilidades de pagos. Llegados recientemente de las principales fábricas americanas. Pregunte en «La Predilecta», Neptuno 76 o San Rafael 171. Telfs. M-1729 y U-1729. V-12

VENDESE REGIO RADIO DE GABInete Víctor. También una hermosa lámpara de bronce. Es una ganga. Puede verse en San Rafael 141, bajos, esquina a Oquendo. V-12

REPARACIONES DE RADIOS POR experto graduado en Chicago. Raúl Fernández Rubio es práctico de laboratorios de los Estados Unidos. Repara toda clase de radios. Véame: Prado 11. M 8645. V-12

13 LIBROS E IMPRESOS

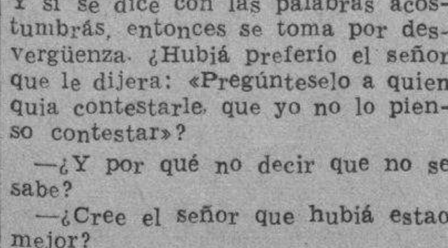

VENTAS

15 OBJETOS VARIOS

VENDO VARIAS VIDRIERAS DE todos tamaños, modernas, baratas cantina Vitrolity, nevera para cantina armatostes, caja caudales moderna. Baranda de oficina. Informes: Estrella y Campanario. Carpintería. V.15

SEIS CARROS PARA REPARTO DE gaseosas, etc., de 4 ruedas, completos. Se venden baratos. También se cambian por camiones en buen estado. Informes: Telf. A-9605, de 8 a 12 a. m. V-15

DISFRACES. SE VENDEN TRES DISfraces de gitana, tres de capricho, una peluca y varias peinetas en Rayo No. 31, bajos. V.15

SE VENDEN DOS PECERAS CON mil pescados, armazón de hierro, cristales enterizos; agua corriente, de metro y medio de largo cada una. Teléfono F.2868, calle 6 No. 10, Vedado. V-15

REPARACIONES

9 MUEBLES Y PRENDAS

LA CASA CORO. REPARAMOS muebles, trabajos de gusto, combinaciones maderas y chapa, barnizo toda clase muebles, especialidades colores, limpieza muebles a domicilio, garantía, precios módicos. **Estrella 27, entre Angeles y Aguila. Teléfono M 2127.**

REPARAMOS SUS MUEBLES, POR poco dinero ,dejándolos nuevos. Casa Pardo: U-5761. Los modernizamos barnizamos a muñeca, esmaltamos «Duco», pinturas mimbres, a vapor, tapicería general. Azogamos espejos. Trabajos garantizados, San Rafael núm. 130. R-9

TALLER DE TAPICERIA, BARniz de muñeca y pinturas finas, de Pedro García Espinosa, en San Rafael 143.B, entre Aramburo y Soledad, teléfono U.4424· Recuerde que tener sus muebles en estado flamante, es sinónimo de prosperidad. ¡Arréglelos! R9

DINERO-HIPOTECA

d2 SE OFRECE

FACILITO DINERO SOBRE BOVEdas y Panteones, desde $50.00. También hipotecas Habana y repartos, desde $300 firmo en el día, mucha reserva. J. Llanes, Sitios 42, esquina San Nicolás. M. 2632. D.2

PRESTAMOS

Dinero sobre joyas.
Dinero al 1 por 100
Vendemos joyas, baúles y maletas. Se compra oro.
"LA PERLA"
Animas 84, esq. a Galiano D.2

DINERO

Doy grandes y pequeñas cantidades en primera hipoteca, desde el 7 por ciento en adelante, para la Habana y sus Barrios. Compro y vendo casas y solares.

Compro y vendo Bonos y Acciones

JULIO C. GRANDA

Obrapía 33. Telfs. M 5921 y F-5759.

PRESTO DINERO, EN CANTIDADES de 200 a 2,000 pesos, con garantía de casas, solares. Compro hipotecas. Pago corretaje a corredores. Sr. Toledo, Miramar y Columbia. FO-3485. D-2

FACILITO DINERO SOBRE BOVEdas y Panteones, desde $50.00. También hipotecas Habana y repartos, desde $300 firmo en el día, mucha reserva. J. Llanes, Sitios 42, esquina San Nicolás, teléfono M.2632. D.2

DINERO
SE LE FACILITA DEL 5 AL 1%

Sobre alhajas, muebles, objetos de Arte, maquinaria de oficina y sobre cualquier otro valor, en **«La Competidora», Gloria e Indio. Telf. A-6827.**

DINERO

No pierda tiempo. Cuando necesite tomar dinero en hipoteca o pagarés, vea a M. Fernández, San Ignacio 50. Telf. A-4432. De 2 a 5. Operación rápida y absoluta reserva. D-2

d3 BONOS Y ACCIONES

BANCO ASTURIANO: COMPRO BOnos y Acciones. Compro Acciones Compañía Cubana Electricidad, Compro y vendo Bonos y Acciones de todas Compañías, cotizables y no cotizables en la Bolsa, Manuel Piñol, Obrapía núm. 17. D-2

N. GELATS Y COMPANIA

106 Aguiar 108, esquina a Amargura

CAJAS RESERVADAS

Las tenemos en nuestras bóvedas construidas con todos los adelantos modernos y las alquilamos para guardar valores de los interesados. En esta oficina daremos todos los detalles que se deseen

PARA LAS DAMAS

pd3 Interés para las Damas

APRENDA CORTE Y COSTURA

Toda mujer debe aprender a cortar y confeccionar. Desde la primera semana que asista a nuestras clases usted misma cortará sus trajes. Enseñanza teórica y práctica por los procedimientos de mi gran sistema Matilde Alemany. El más completo y moderno por su facilidad, al alcan-

LEA AVANCE todas las tardes. Director: José I. Rivero

PARA LAS DAMAS

pd3 Interés para las Damas

SENOS PERFECCIONADOS. ¿DEsea desarrollarlos, reducirlos endurecerlos, Producto «Magistral», 90 centavos estuche con instrucciones, certificados fotográficos, recomendaciones médicas. Prospectos grátis. «Magistral» Monte 78 Teléfono A. 4487. Habana. PD-3

ZAPATERIA EL «ROSAL» CALZADO a medida, señoras, caballeros y niños. Especialidad pies delicados y defectuosos. Hacemos y forramos zapatos, con tela de su vestido. Pasamos a domicilio. Real 65 Telf: FO-3421. Puentes Grandes

ce de todas las inteligencias, San José 9, altos, entre Galiano y Aguila, Instituto Femenil, La Central. Hágase profesora titular. A la venta mis modernos métodos. Se cortan moldes de encargo. Sucursales: Profesoras Sra. Romero, Octava y Tejar, (Lawton); Srta. Hortensia, Atocha 6, (Cerro); y Luz número 26, Sra. Orfila y Bernaza 47, Sra. Clotilde. PD-3

LA CASA DE LOS DISFRACES "PILAR' VIRTUDES 28

Entre Aguila y Amistad. Gran surtido en Mantones de Manila, Capuchones, Majas y Gitanas Españolas, Pierrots, Colombinas, Piratas, Cartománticas, Rusas, Mejicanas, Holandesas, Luis XV, Guaracheras y Batas de Rumba, Pinturas para toda clase maquillaje, Pelucas todas épocas, polvos de colores y toda clases de caretas y antifaces, con gran surtido de toda clase trajes Opera y opereta. A disfrazarse tocan, CASA «PILAR». M.9392. PD.3

DE INTERES PARA LAS DAMAS: Si desean aprender en corto tiempo, el corte y confección en todo alcance, conozca mi obra titulada: **«El Corte Moderno Nacional, Sistema Méndez»**. De venta: «El Encanto», «La Filosofía» y en mi Academia, Neptuno número 81, altos. Clases alternas a domicilio y correspondencia a personas de estricta moralidad. Hacemos moldes y cortamos vestidos. Especialidad en abrigos y trajes Sastre. Precios módicos

POR 70 CENTAVOS: CORTAMOS Y entallamos trajes. También se dan clases de corte y costura, San Miguel 63, primer piso.

EXTIRPACION DE LOS VELLOS de la cara, muslos, piernas, etc., por medio de electricidad. Tratamiento definitivo y garantizado. Sra. Alexandra. Calle Tercera número 381, entre 2 y 4, Vedado, Habana. PD.3

ENSENANZAS

e1 Profesoras y Profesores

PROFESOR DE BAILE: J. BANDE. Compostela No. 86, segundo piso. Enseñanza rápida de Son, Danzón, Blues, Fox-Trot, Pasodoble Vals y Tango de salón. También doy clases a domicilio Precios módicos. E.1

INGLES, TAQUIGRAFIA (INGLESA y española), Teneduría, Cálculos Mercantiles, Aritmética, Algebra Caligrafía, Mecanografía y Ortografía. Enseñanza a domicilio por el Profesor F. Heitzman. Monte 103, altos. M.9247. E.1

ACADEMIA RABIÑA
NEPTUNO ESQUINA A MANRIQUE, ALTOS.

Clases individuales: Inglés, Francés, Alemán, Taquigrafía «Pitman» y «Gregg», Mecanografía, Ortografía, Teneduría de Libros, Correspondencia Comercial, Aritmética. TAMBIEN CLASES POR CORRESPONDENCIA. Ingreso E. Ingenieros, Arquitectos y Veterinaria. Curso Procurador. Pida prospectos: **Neptuno 78 y 80, altos, esquina Manrique. Telfs. M-7849 y A-9222.** E-1

INGLES

Enseñado por Profesora americana. Sorprendentes resultados en pocas semanas. El discípulo leerá, escribirá y hablará el inglés, en breve tiempo. Lecciones a domicilio, también. Miss. Kapan, Hotel «Royal Palm». Telf. A-7277.

POR $1.20 MENSUAL, 8 ASIGNAturas, todas inclusive, inscribiéndose hoy mismo. Aproveche inmediatamente: Inglés, Taquigrafía «Pitman», Teneduría, Mecanografía, Gramática, Ortografía Aritmética, Caligrafía. Telf. U-4782. (No es Academia). E-1

GUITARRA Y CANTO EN POCAS lecciones. También Estudios Clásicos. Habana 198 por Jesús María Teléfono M. 2759. E.1

CABALLERO

Academia atendida por profesores graduados en las Escuelas de Comercio. Preparamos para aficinistas y para comercio, a jóvenes de uno y otro sexo. Costo de la matrícula, un peso al mes, por asignatura.

SAN RAFAEL 139, ALTOS E-1

PIANO Y SOLFEO $3

MENSUALES: VIOLIN, GUITARRA, Mandolina. Bailes. Experto profesorado. Sistema rápido, fácil. Exámenes trimestrales. En seguida será profesora. Tocará preciosas piezas al mes. Especialidad alumnos haraganes. Vamos a domicilio. Informes personales: Lunes y Jueves, en San Rafael 73. Demás días por el Telf. FO-3397. E-1

PREPARATORY SCHOOL. 8 y 11. Vedado. Externos, Pupilos y Medios-Pupilos. Servicio Omnibus. Enseñanza en Inglés, desde Kindergarten hasta grados superiores. Español y Economía Doméstica. Precios módicos. F 4296. Mrs Pawsey. E.1

PROFESORA TAQUIGRAFA «PITman» mecanógrafa, taquigrafía al tacto. Ortografía, Instrucción, Corte, Costura, Bordados. Da clases particulares y en colegios. Enseñanza práctica y rápida. Precios módicos. Teléfono X.3406. E.1

ENSENANZAS

e1 Profesoras y Profesores

RADIOS, AUTOS, DIBUJO, PROCUrador, Constructor, Agricultura, Ganadería, Electricidad, Tenedor de Libros, Químico, Corte y Confección, Farmacia, Periodismo, Publicidad, etc., enseñan por Correo, las famosas Escuelas Sudamericanas, Avenida Montes de Oca 695, Buenos Aires, Argentina. E.1

COLEGIO ACADEMIA "NORMA"
INCORPORADO AL INSTITUTO O-REILLY 79. TELF. M-9470.

Primera y Segunda Enseñanza. Para estudiar la **Preparatoria y el Bachillerato**, como alumno incorporado, nada mejor que el **Colegio-Academia «Norma»**. **Profesores** graduados y de reconocida competencia. Ser alumno incorporado reporta grandes ventajas. No pierda su tiempo. Pida informes. Clases especiales de **matemáticas**.

Ingreso Escuelas de Comercio, Normales, de Pedagogía, Ingenieros. Curso Procuradores. Comercio. Clases diurnas y nocturnas. Ambos sexos. E.1

BAILES MODERNOS (TOMASIN) Positivamente enseño, con práctica: Danzón, Son, Paso Doble, Blues Vals, Fox Trots, Tango de Salón. Voy a domicilio. Seriedad y garantía. Aguila número 117, altos Mueblería. E.1

e-2 COLEGIOS

"SAN ELOY"

Colegeio y Academia. Fundado en 1807. Primera y Segunda Enseñanza: Preparatoria Bachillerato, Comercio, Idiomas, Cultura Física. Cursos preparatorios especiales. Admito pupilos, medios pupilos y externos. Cerro 620. Telf. I-6002. Pida prospectos. E-2

e3 ACADEMIAS

ACADEMIA DE IDIOMAS ROBERTS Malecón 31. Telf. A-1317. ¿Desea usted aprender inglés? Compre el método Roberts. Se recomienda por sí sólo. Distinción. Eficiencia. Garantía. Cuarta Edición: $2.00. E-3

INTERES GENERAL

ENGLISH SPEAKING WOMAN DEsires situation as cook washer, or general worker for whole ar part time. Phone F.4580. I.1

A LOS COMERCIANTES QUE VENDEN TRAJES PARA CABALLEROS

Ofrecemos los inimitables trajes Zepp y Palm Beach Genuino en preciosos modelos y dibujos. Esmeradísima confección. Vendemos cualquier cantidad como vía de muestra. Magnífica oportunidad para ganar dinero. Pida precios sin compromiso a

Adolph Werthmann
200 Church Street,
New York, N. Y.

SOLO CONOCIENDO EL PRECIO PUEDEN COMPRARSE TAMAÑOS COMPLETOS CONFORMES CODIGOS EN VIGOR ACTO RECONSTRUCCION NACIONAL EN ESTADOS UNIDOS

DISFRACES: ALQUILE O COMPRE en «Casa Celestina», San Rafael 41-C., al lado Bodega: Mexicanas, Muñecas, Valenciasas, Marineras, Apaches, Dominó, Guaracheras, desde $0.50. Abierto noche. Vende lentejuelas. P-3

PROFESORA DE CORTE, CORTA por horas en casas particulares y confecciona, X.3406. I.G.

OPORTUNIDADES COMERCIALES

Con sólo invertir $150.00, podrá entrar en lucrativo negocio industrial. Informes: Albert Bender, Inc., Flatiron Bed., New York, U. S. A. IG.

AVISO

Ponemos en conocimiento de nuestros clientes, que el día 21 del corriente se efectuará una subasta de prendas, que adeuden más de seis meses de intereses.

DIAZ Y CHAO, S. EN C.
Neptuno núm 200, Telf. U-5154. IG.

ECONOMIA CUBANA

De la edición barata, que de 17 libros de Economía Cubana, teórico-práctica, estamos haciendo, ya están a la venta, en librerías «Moderna Poesía y «Minerva» en la calle de Obispo. «Cervantes» en Galiano, y «Dulzaides» en O-Reilly 60, los libros **IX** sobre **Actual Estructura de la Riqueza Privada**, y el **XIV** sobre **Relaciones Económicas Internacionales de Cuba**, a un peso cincuenta centavos ejemplar.

Para información gratis:

INSTITUTO DE ECONOMIA

Avenida de Los Aliados 38,
Alturas de Almendares,
Marianao.
Telf. FO.2557

Si hace un giro postal de $1.50 a este Instituto a nombre de Miguel Varona, se le enviará por Correo, franco de porte, el ejemplar que solicite. I-G.

REFRIGERACION

Planchas de Corcho, Juntas de goma para puertas de Nevera, Accesorios en general y equipos eléctricos automáticos. Compañía Cubana de Refrigeración. Arroyo y Cristina, Habana. IG

FOLLETIN 30

J. AGUILAR CATENA

LA TERNURA INFINITA

NOVELA

Cubierta en colores de Ochoa Láminas en negro Matykó

SOCIEDAD GENERAL DE PUBLICACIONES, S. A. Diputación, 211, Barcelona—Valverde, 21 dup., Madrid.

De venta en «La Moderna Poesía» Obispo 129. Telf: A-1171.

do distrae toda la actividad de su mirada, que es su única actividad. El criado suda como no sudó hace tiempo. El criado se fatiga y hace un descanso en su labor. Y habla:

—¡Buen día les va a hacer pa la fiesta!

—Buen día—asiente don Adrián.

El sol está claro. No tendrán ni calor ni frío. Y podrán gozar del campo too cuanto quieran.

—Es verdad.

—Si el humor les deja.

—Claro que si el humor les deja.

—Que pue que no les deje—acentúa Bienvenido, malicioso.

—¿Por qué no los ha de dejar?

—Porque algo viene con ellos que no es de paz. No lo digo por la señorita Sofía Clara.

—¿Te lo han dicho?

—Se lo he conocío.

—Tú siempre tuvistes mucho talento—asegura don Adrián con una leve ironía.

—Mucho, no, mi señor. Pero pa conocer a las gentes y lo que traen las gentes me basta a mí, como a los perros, con el olfato.

—¿Y es por el olor por lo que lo sacas?

—Por el olor.

—¡Poco te dijo el olor ayer, antes de que vinieran!

—Es verdad; pero ¿le dijo más el corazón a mi señor?

—No me lo dijo.

—¿Y ahora se le calla también?

Tarda un poco Zárate en contestar. Al fin responde con melancolía:

—No se me calla.

Y el pensamiento que vino con la conversación le grita implacable: «¿Por qué se fueron sin saludarme ni dejarse ver?»: Pero Bienvenido corrobora:

—Entonces, milagro será que lo que a mi señor le dice el corazón no sea lo mismo que a mí me gritan las narices.

—¿Qué te gritan?

—Verá mi señor. Anoche, cuando preguntaba a los señores si necesitaban algo de mí después de dejarlos en sus cuartos. Don Vicente me dijo que no y me dió las gracia. Don Abilio se salió conmigo a la galería y me puso un duro en la mano.

—¿Un duro?

—Cinco pesetas en una pieza, sí, señor.

—¿Y lo tomaste?

—Lo dejé que se explicara. ¡Un duro pué tener tantas aplicaciones!

—Y el duro de don Abilio ¿cuál tenía?

—La de suavizador. Es el duro que se le da a la criada de una mujer que gusta pa que lleve una carta a su señora. El duro que se le da a una portera pa enterarse del nombre y de las costumbres de alguien que interesa. El duro, en fin, que hace hablar y moverse. ¡Di tantos duros por la cuenta de mi señor con el mismo fin, que me los sé de memoria! Don Abilio De Rueda quería saber. Y yo le devolví el duro, mi señor, porque hubiera sío una estafa tomarle cuando no le daba conocimiento alguno.

—Hiciste bien. Pero ¿qué es lo que quería saber el señor De Rueda?

—Todo. Que cuántos eran los débitos de mi señor fué su primera pregunta.

—Acaso tendría intención de pagarlos—dice en un sarcasmo don Adrián.

—Yo no se la vi.

—¿Y le respondiste?

—Que mi señor no tenía ninguna clase de débitos. Que era al revés. Mucho lo que le debía todo el mundo a mi señor. Que estos últimos tiempos le habían hecho tan avaro, que como ya podría juzgar por la casa, todo se había reducido a numerario sin más que un afán: prestar con usura. Y que era tanta la codicia de mi señor que muchos días no comíamos por prestar.

—¡Bienvenido!—amonesta la voz de Zárate.

—¿Teme el señor que lo creyera?

—Las injurias no deben ser dichas ni aún al que no les preste siquiera atención.

—Pero hay veces en que la injuria no es injuria porque le falta intención. Y porque es una monera de decir claramente: «No me pregunte el señor, que na le diré». Y si se dice con las palabras acostumbrás, entonces se toma por desvergüenza. ¿Hubiá preferío el señor que le dijera: «Pregúnteselo a quien quia contestarle, que yo no lo pienso contestar»?

—¿Y por qué no decir que no se sabe?

—¿Cree el señor que hubiá estao mejor?

—Hubiera estado en lo que era; si no verdad, por lo menos discreto.

—Perdóneme el señor.

—Perdono, Bienvenido, perdono.

Vuelve el criado al fregotear de los cristales levemente amostazado. El creía que al menos le iba a felicitar por el ingenio con que dió la réplica. Y un espíritu de rebeldía le dice, quemándole: «Nunca se acierta con los señores».

Pero en Zárate ha quedado viva la curiosidad. Y pregunta:

—No me has dicho qué sacaste por el olor.

—¿No me dirá el señor que también he olío mal, y hasta que no he hecho bien en oler?—pregunta a su vez cazurramente.

—¡Cuando lo sepa...! Las cosas no son buenas o malas hasta que son. Y en nuestro parecer hasta que se conocen.

—Me tomó el duro que le devolvía el señor De Rueda. Bien estaba el que yo se lo devolviera. Pero ¿estaba bien en él tomarlo?

—No estaba bien.

—Gracias a Dios que no se equivoca uno en too. Y después de guardárselo, me dijo socarrón: «Se ve que tu señor, aunque tarde, ha entrado en los buenos principios. Será cosa de felicitarle cuando se vean los resultados».

—¿Ves la consecuencia de tu mentira? ¿Cómo crees tú que es el señor De Rueda para engañarlo tan burdamente?

—Ya sabía yo que no había de creerme. Pero sabía también que era un modo de cortar la conversación, y no me equivoqué en esto. De modo y manera que si él me soltó una chufla, yo le dejé con su curiosidad, y en paz quedamos. Pero se metió en la cabeza que cuando don Abilio quería saber, sería por algo. Y en fin de cuentas pensé que mejor hubía sío seguir con él la conversación haciendo que decía, pa escuchar fingiendo que no escuchaba.

—¿Crees que te hubiera dicho..?

—Siempre se escapa un gesto o una palabra.

—A él no.

A él no.... conmigo... Pero se le pue escapar con otros.

—Si quiere, sí.

—Claro que queriendo. Y a eso estuve yo. Me alejé pisoteando con todas mis fuerzas para que viese bien que me iba. Y volví luego descalzo para que no se enterase que regresaba.

—¡Bienvenido!

—¿También hice mal?

—También.

—Entonces, mi señor, mejor será que me lo calle y así el mal resulta más pequeño, porque queda encerrao en mí lo que oí.

—Mejor será.

Piensa Bienvenido que don Adrián, presa del interés, no tardará en convertir la admonición en ruego. Y se goza por anticipado de su mansedumbre, aunque prometiéndose no abusar de ella. Cederá en seguida, en seguida; pero sin que se lo suplique, no.

Bienvenido es sencillo. El amor propio que ha puesto en el trance es pueril. Pero en las vidas humildes las accidencias sentimentales no tienen nunca una altura mayor. Por eso es el desesperarse viendo como enmudece don Adrián sosteniéndose firme en su criterio. Bienvenido cree que sufre callando. Y que este sufrimiento lo aguanta enmudecido sólo por contrariarle. «Ya que él no quiere rogarme, yo no se lo diré. Veremos a ver quién puede más» se afirma. Y se entrega al frotamiento de los cristales con un

M.E.C.D. 2016

Se teme que Alemania se aproveche del asunto etiópico para unirse al Austria

VIDA MUNDIAL

Por TIBURCIO CASTAÑEDA

PARA demostrar la modernización de Turquía, basta apoyarnos en la designación que tuvo lugar el día ocho del actual mes de Febrero de trescientos noventa y nueve Diputados que son miembros de la Nueva Grande Asamblea, es decir ochenta y dos más que en la anterior, que representa un aumento de cien mil habitantes.

Otro detalle de esa nueva Asamblea es la presencia en ella de turcos que no son musulmanes; hay un griego y un judío, ambos son médicos; otro es banquero y otro abogado. Hubo también diez y siete mujeres candidatos y el Presidente dispuso que no pudieran entrar en la Cámara con sombrero.

Hay que decir que el Presidente de Turquía, Mustafá Kemal Bajá, es el símbolo de la Revolución Turca y que en Turquía, como en Roma, el problema es triple en cuanto a los edificios, porque hay la ciudad antigua, la moderna y la que será del porvenir.

Kemal ha enseñado a su pueblo a preservar los monumentos y objetos conservados por los años y que deben ser mirados con respeto.

Lo primero, respecto de la conservación de edificios, ha sido restaurar la Iglesia Bizantina de Santa Sofía, que era una diadema en la Corona de la Iglesia Cristiana hasta que los turcos se apoderaron de la ciudad en 1,453; después llegó a ser la mezquita principal de los sultanes otomanos. Fué un símbolo de la guerra eterna entre la cruz y la media luna. Bastará recordar como los reyes españoles transformaron la mezquita de Córdoba en iglesia católica.

Cuando comenzó la restauración de Santa Sofía, tres especialistas, dos franceses y un alemán, fueron contratados para hacer un estudio minucioso de toda la ciudad y presentar los proyectos de reconstrucción de la misma.

El trabajo se ha hecho en modelos relativamente pequeños y los jurados se han reunido.

Ya se han llevado todos los artistas la impresión de que el trabajo de restauración es enorme, para que se vean obligados Kemal Bajá y sus súbditos a esperar algunos años la reconstrucción de la ciudad de Constantinopla.

La construción de los ferrocarriles de Turquía ha sido muy costosa y deben conservarse las siete montañas que inspiraron a Constantino en el año 330, antes de Jesucristo, llamar a esa ciudad la Segunda Roma, gastándose en su construcción sumas enormes del Imperio romano y llegando a tener esa ciudad una población de 750,000 habitantes.

El puerto tiene dos puentes que lo cruzan más de 150,000 almas todos los días; y ya se han hecho planos para un ferrocarril subterráneo que pasará bajo el llamado Cuerno de Oro y saldrá por de bajo del Acrópolis.

En una terraza, frente al parque, está el museo, de una riqueza de objetos extraordinaria; entre ellos está el sarcófago de Alejandro el Magno, descubierto en 1887 por el misionero americano doctor Eddy, en Sidon.

Desde esa terraza hasta la parte más alta de la primera montaña no hay más que unas pocas varas. Una vez allí se halla uno en el corazón de la antigua Byzancio y en la misma latitud de Chicago, Roma y Madrid. La parte desnuda de follaje del vértice de la montaña ha llamado la atención de los renovadores, pues por un lado está el Seraglio y por el otro la Iglesia de Santa Irene.

La parte más alta de las torres de Santa Sofía se ve en la lejanía. El mar de Mármara se halla a los pies del que asciende y también el ferrocarril llamado continental que sigue su camino ondulado.

Todo esto se va a transformar, se construirá un parque en esta última cercanía. Las casas del vértice de la montaña se demolerán y allí se sembrarán numerosas matas de flores de diversos colores para solaz de la vista de los que se detengan ante los edificios semejantes a los de la Alhambra levantados por los árabes en España y que allí se mantienen, admirando además las catorce iglesias que hasta ahora solo se tenían entre esos árabes por objetos inservibles y que han sido reconocidos en su valor religioso y arquitectónico por el actual Presidente.

La escasez de alimentos en la Rusia soviet

Un observador del Banco de Inglaterra pinta esa situación con negro tono

LONDRES, febrero 18. (AP)— La escasez de artículos de comer en distintas partes de Rusia, especialmente en Ukrania, donde Rusia llega hasta el Mar Negro, ha llegado a adquirir proporciones alarmantes a juicio de distintos funcionarios no rusos que son especialistas en averiguar lo que ocurre en Rusia para conocimiento de distintos gobiernos

En los centros mejor informados, sin embargo, se considera que las declaraciones del Gobierno soviet y las que hacen los grupos religiosos y de otras clases que han iniciado una campaña para «salvar al campesino», son exageradas.

Se tiene entendido que el Banco de Inglaterra tiene un observador que regresó recientemente a esta capital y ha informado que la situación es grave En centros bien enterados se dice que la Comisión Internacional del Trigo calcula la última cosecha de trigo en Rusia en 750 millones de bushels, o sea sólo 6 millones sobre la de 1932, el año en que varios millones de rusos perecieron de hambre.

Panamá rechaza dos cheques de Estados Unidos

Quiere que le paguen en oro, toda vez que así se especifica en el Convenio

WASHINGTON, febrero 18. (AP). En los círculos diplomáticos se consideraba esta noche que el fallo del Supremo confirma la posición legal adoptada por Panamá negándose a aceptar el cheque de 250 mil pesos, que le envió el departamento del Tesoro el año pasado por renta de 1934 en la zona del canal de Panamá, y pidiendo, en cambio que se le pague en oro o su equivalente.

Aunque el ministro panameño doctor Ricardo J. Alfaro no ha querido hacer comentarios para la prensa, se tiene entendido que en la Legación se cree que el fallo del Supremo está en concordancia con la actitud del Gobierno panameño de que el Gobierno americano no puede invalidar las obligaciones que ha asumido por actos de su propia voluntad.

El Tratado de 1904 especifica que los Estados Unidos deberán pagar a Panamá la suma de 250 mil pesos anuales en oro, y Panamá insiste en que se cumpla esa cláusula. Panamá devolvió el cheque el 26 de febrero del año pasado y ahora se propone rechazar el cheque por igual suma correspondiente al presente año, que tendrá que abonarse la semana próxima.

TRES MUERTOS Y TREINTA HERIDOS EN UNA EXPLOSION OCURRIDA EN LA ARGENTINA

ROSARIO, Argentina, Febrero 18. (AP)—Tres muertos y treinta y un heridos fué el saldo de una explosión que ocurrió en un elevador de cereales perteneciente a La Plata Cereal Company, que se incendió hoy. Todavía no se ha calculado la pérdida material, pero se cree que sea importante.

Cien muertos a causa de un naufragio en la China

SHANGHAI, febrero 18. A.P. De acuerdo con los informes que publica la prensa de China, el vapor «Fu Lung», se hundió cerca de la costa de Wuhu, pereciendo unas cien personas que iban a bordo.

Tres hombres prestan servicio permanente en la cámara de la muerte en que ha sido encerrado Bruno R. Hauptmann

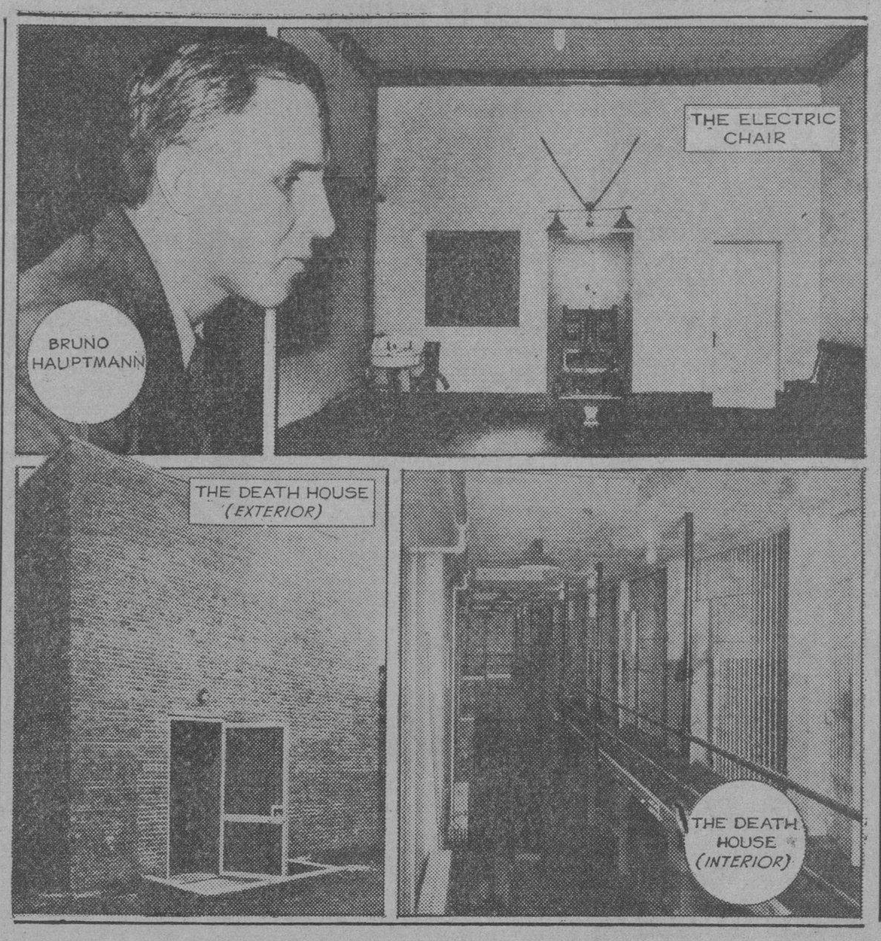

Exterior e interior de la Cámara de la Muerte y departamento de la silla eléctrica de la penitenciaría federal de Trenton, donde Bruno Richard Hauptmann ha sido encerrado después del veredicto de culpabilidad pronunciado en Flemington por el Jurado que entendió en la causa por secuestro y asesinato del hijo del Coronel Lindbergh. Hauptmann, como se ha publicado, fué condenado a morir en la silla eléctrica en la semana del 18 de Marzo. Tres escoltas prestan servicio permanente junto a la celda del carpintero alemán

La infamante hacha del verdugo puso fin, en Alemania, a toda una novela trágica de pasión, perjurio y traición contra la nación prusiana

Sucumbiendo a su pasión por un noble militar polaco, gala de los centros elegantes más exclusivos, dos damas de la alta nobleza prusiana le vendieron secretos de Estado

BERLIN, febrero 18. (Cablegrama de la Agencia «Havas» especial para DIARIO DE LA MARINA).—Contra lo que se esperaba, el Reichsfuehrer, Hitler, no atendió a las peticiones de clemencia que le dirigieran las más conspícuas personalidades de Alemania para que no fuesen ejecutadas Anita von Berg y Renata Von Natzmer, dactilógrafas del Ministerio del Reichswehr, por haber vendido importantes secretos militares al capitán Georges Sosnowski, del ejército austriaco, aunque polaco por nacionalidad contraída después de la guerra.

La ejecución de esas dos mujeres da término a una tragedia de amor intensísima, como esas que se llevan al cine o que constituyen lo medular de una novela de intriga.

Sosnowski, según sus amigos, declaró hace poco que si Anita era ejecutada, él se suicidaría. Lo han condenado a prisión conjuntamente con Irene Von Jena.

Sosnowski se había establecido en Berlín poco después de terminar la guerra europea. Habitaba un magnífico palacete y poseía la mejor cuadra de Berlín. Con los modales nobles de «pan», caballero en Polonia, tuvo pronto el acceso a los círculos aristocráticos de Alemania. Su salón reunía a lo mejor de la sociedad berlinesa. Sus caballos eran envidiados de la oficialidad del Reichswehr, que paseaba con el Barón Sosnowski, como un honor, por las grandes avenidas de la ciudad. Anita von Berg, esposa de un ingeniero de la firma Siemens, que vendía efectos de guerra al ejército, estaba divorciada del General Falkenhayn, jefe de Estado Mayor que fuera del Emperador Guillermo.

Anita fué quien le presentó un día a Irene von Jena, prima hermana natural del ex-Kaiser Guillermo, nieta también, como él, del Emperador que unificó a la nación alemana, por ciertos amoríos que el viejo señor de Hohenzollern tuviese con una dama de su Corte.

Entre la esposa del ingeniero y el capitán polaco surgió una pasión fogosa, ardiente. Ella misma llegó a confesar que no podía escapar del hechizo de aquel hombre, que esclavizaba su voluntad.

Un día, Sosnowski vió a Irene en su oficina del Ministerio del Reichswehr. La muchacha se hallaba copiando importantes documentos del Estado Mayor, el material confidencial. El militar polaco la convenció de que debía de revelarle su contenido, y ella se lo narró todo... y le dió su amor. Anita también le reveló otros secretos, en arranques de celos contra Irene.

La otra acusada Renata Von Natzmer, fué más lejos todavía. También ella sucumbió al apuesto oficial. Entre las tres mantuvieron durante la segunda mitad de 1934, una ruda lucha, disputándose el amor de aquel hombre, que parecía ser de la divorciada mujer del General Falkenhayn.

En los altos círculos sociales comenzaba ya a hablarse de los amoríos de la Baronesa Von Berg con Sosnowski y de sus divorcios anteriores, esperando todos que corriese con el oficial polaco su tercera aventura matrimonial.

Un día, el esposo le exigió explicaciones. En la intimidad conyugal, le confesó su traición. El esposo se vió entonces en la apuradísima situación de tener que mantener el secreto o delatar a su esposa, con la seguridad de que ello le costaría la vida a la infiel.

Más, ni siquiera tuvo tiempo de nada, pues una mentira de Irene precipitó toda la intriga.

Un día, la muchacha se presentó en su casa con un magnífico abrigo de pieles. Indagó de la joven y ella respondió que le habían aumentado el sueldo en el Ministerio del Reichswehr. La madre fué a dar las gracias al general por el premio que había dado a la muchacha, por sus años de servicio. Esto hizo recaer sospechas en ella. Se dispuso que la siguieran y entonces se descubrió toda la intriga. Fueron arrestados Sosnowswi, las taquígrafas y otras personas. Una de las muchachas que frecuentaba el salón del militar, huyó al extranjero. Otra, se suicidó antes que la interrogasen. El comandante Joseph Berg, esposo de la baronesa, se divorció de ella. En la causa declararon 180 testigos.

Las investigaciones se mantuvieron en secreto durante varios meses. Y aún hoy, se desconocen los cargos concretos hechos contra las acusadas.

Un periodista checoeslovaco que comenzó a hurgar en el asunto, fué arrestado, poniéndosele en libertad sólo cuando logró demostrar que no lo había hecho por interés político.

En la nota oficial dada hoy a la publicidad, se confirma que fueron ajusticiadas las dos primeras, por el procedimiento denigrante del hacha del verdugo, el mismo que siguieron con el holandés Van Lubbe, que incendió el Reichstag.

La prensa dice que «el delito por esas mujeres realizados es el más repugnante de los que recuerda la historia judicial del III Reich».

En la nota publicada después de la ejecución se advierte que «de haber llegado el enemigo a utilizar los secretos que esas mujeres vendieron, las desgracias en nuestra población habrían sido mucho mayores. Por eso, es mejor que ellas dos perezcan».

Según parece, los secretos vendidos se relacionaban con los hidroplanos de nuevo tipo que están construyendo secretamente algunos talleres alemanes.

El capitán Sosnowski fué salvado de morir por la intervención que en su favor tuvo el Embajador de Polonia, Lipski, el cual expuso que su gobierno está dispuesto a canjear a ese amigo de Pilsudsky por un espía alemán preso en Polonia.

La ejecución se efectuó en el patio de la penitenciaría de Ploetzen See, en esta capital, a las 11 de la mañana, siendo presenciada por doce testigos un sacerdote, un médico y un Fiscal. El verdugo la llevó a efecto vestido de etiqueta, con guantes blancos, conforme al uso alemán. La pena del fusilamiento se consideraba «demasiado noble para los traidores».

Se tiene entendido que los restos de las dos mujeres, serán sepultados en el patio mismo de la penitenciaría, con el fín de mantener el estigma.

También se ha dicho en Berlín que Sosnowski y Frau von Berg han servido de espías también a otros gobiernos.

EL ANUNCIO DE LA EJECUCION

BERLIN, febrero 18. (AP).—En las calles de esta capital se fijaron a las tres de la tarde pasquines anunciando que se había ejecutado la sentencia de muerte en Frau von Berg y Fraulein von Natzmer, con el fín de dar la mayor publicidad posible al castigo ejemplar. El Canciller-Presidente, Hitler, estuvo estudiando las sentencias durante varios días, llegando a la conclusión de que era imposible perdonarlas.

El periódico «Natchs Ausgabe», dice: «El delito cometido por estas mujeres ha sido el más abominable de cuantos se han registrado en el III Reich. La mayor agravante de este caso consiste en que consiguieron dinero por sus traiciones, con manifiesta ventaja personal. La Justicia no podía reparar en su castigo, precisamente por tratarse de personas íntimamente enlazadas con la nobleza de Prusia, que de este modo profanaban el nombre de sus antepasados, que servicios tan eminentes prestaran a la nación. Por ello es, precisamente, que no era posible titubear n la aplicación del más enérgico castigo».

El Congreso mexicano va a enviar su protesta por la resolución de Mr. Borah

CIUDAD MEXICO, febrero 18. (AP).—La Comisión permanente del Congreso acordó hoy enviar telegramas al Presidente Roosevelt, al Senado y Cámara de Representantes de los Estados Unidos, «protestando vigorosamente» contra la resolución del senador Borah que pide una investigación de las condiciones religiosas en México.

Los telegramas también expresarán «plena confianza en que la resolución no se aprobará por cuanto significa, dice, una intervención indebida e injusta en los asuntos interiores de nuestros país, con violación de la política sinceramente amistosa de mutuo respeto que sirve de base a las relaciones entre los Estados Unidos y México».

CONTINUAN LLEGANDO A TERRITORIO FRANCES LOS REFUGIADOS DEL SARRE

FORBACH, Francia, febrero 18. (AP.).—Hoy llegaron a la frontera francesa, conjuntamente con los empleados civiles que evacúan del territorio del Sarre, varios núcleos de fugitivos, los cuales narran que a Max Braun, dirigente del llamado «Frente Común», que se oponía a la devolución del país a II Reich, le enviaron una bomba de pólvora negra, que no llegó a causarle daño por haber sido abierta por sus custodios.

Hasta ahora han entrado en Francia 5,000 refugiados, esperándose otros más, hasta 15,000, antes de que el territorio sea devuelto al Reich el 1ro. de marzo próximo venidero.

TREGUA EN LA HUELGA DE EMPLEADOS DE LOS RASCACIELOS DE N. YORK

NUEVA YORK, febrero 18. (AP.)—Después de haberse iniciado la huelga de obreros de 200 edificios de Nueva York, se llegó a una tregua entre los representantes de los huelguistas y los patronos. De acuerdo con las disposiciones de huelga, quedarían afectados 6.000 edificios, que se hallarían sin ascensor ni portero en la mañana de hoy. En total, el movimiento de paro comprendía a 250,000 trabajadores.

Los abogados de Hauptmann no están de acuerdo en cuanto al momento de la apelación

Mientras que Reilly es partidario de una demora en las gestiones, Fisher, otro de los abogados, de acuerdo con el condenado, cree que debe plantearse sin pérdida de tiempo

TRENTON, New Jersey, febrero 18. (AP).—Bruno Richard Hauptmann hizo saber desde la celda que ocupa en la cámara de la muerte de la prisión del estado, que no desea que se demore su apelación contra la sentencia que lo condena a la silla eléctrica, como autor del secuestro y asesinato del hijo del coronel Lindbergh.

Su mensaje, dado en una carta a C. Lloyd Fischer, del bufete de Reilly que le defendió durante la vista del proceso en Flemington, fué el clímax de un día de persistentes noticias relativas a que los defensores vacilaban entre apelar inmediatamente o aplazar indefinidamente sus primeras gestiones en la apelación contra la sentencia.

Fischer desea que se proceda inmediatamente; Edward J. Reilly, de Brooklyn, principal abogado de la defensa, propuso una demora, y Fisher, como resultado de ello, indicó que estaba a punto de surgir una ruptura entre ellos.

Informado por Reilly de que había propuesto un aplazamiento de la apelación, solicitando del magistrado Thomas W. Trenchard que dictara una orden requiriendo al Estado para que pague el costo de imprimir el record del juicio, Fisher abandonó precipitadamente su despacho en Flemington para trasladarse a la prisión del estado al objeto de conferenciar con Hauptmann.

Cuando salió de la cámara de la muerte, donde dijo que había encontrado a Hauptmann animoso, enterándose que está «bien tratado», Fisher llevaba dos cartas de Hauptmann.

Una de ellas decía: «Deseo que mis abogados de New Jersey procedan a la apelación dando mañana los primeros pasos, caso de ser posible, cerca del magistrado Trenchard. No quiero ninguna demora».

La segunda carta dice: «Mi querido Fisher: Deseo que usted, como mi defensor de New Jersey, proceda con el mayor vigor posible a plantear la apelación. No creo que ninguna demora, sea para buscar ayuda financiera para la impresión del record de mi causa o, después de impresa, para procurar un recurso por error, me sería beneficiosa y, por el contrario, resultaría en gran detrimento para mí. Estoy de acuerdo con su criterio acerca de que las gestiones se deben hacer inmediatamente para presentar el recurso.

«También apruebo cordialmente los métodos que se usan para solicitar fondos en mi favor. Respetuosamente pido al pueblo americano que continúe haciendo donativos en mi beneficio y que tales donativos se envíen solamente al Fondo para la defensa de Hauptmann, Flemington, New Jersey. A los encargados de ese fondo les encargo que actúen como patronos. Nadie más está autorizado para recoger dinero en mi nombre.—(Fdo.) Bruno Hauptmann».

Fisher indicó que mañana presentará la solicitud al magistrado Trenchard, pero Reilly había informado antes a Theodore Backes, teniente fiscal general, que aplazaba las gestiones en pro del recurso.

«Ha ido demasiado lejos—dijo Fisher refiriéndose a Reilly. No puedo comprender que nadie quiera aplazar este caso cuando el hombre está condenado a morir dentro de cuatro semanas».

Fisher también criticó la conducta de Reilly en lo que a la citación de testigos se refiere, diciendo que no tuvo conocimiento de que Benjamín Heier, Louis Kiss y varios otros iban a declarar en el juicio oral hasta que se les llamó para deponer ante el tribunal.

Más de cincuenta mil personas aclamaron con entusiasmo a la expedición que va para el Africa

Coincidiendo con la salida de más de dos mil «camisas negras» para las colonias, desde Nápoles, se supo que varios trenes de combustión interna muy rápida han sido enviados a la Somalia

ROMA, febrero 18. (AP.).—Trenes ultramodernos análogos a los steamlines americanos llevarán las tropas italianas por las arenas del desierto y los bosques de Africa en cualquier movimiento que Italia se vea obligada a emprender contra Etiopía, según se ha sabido hoy.

Coincidiendo con la salida de más de 2,000 camisas negras desde Nápoles para las colonias, se ha revelado que varios trenes de combustión interna muy rápida han sido enviados a la Somalia.

No se han recibido noticias oficiales en esta capital acerca del anunciado movimiento de tropas italianas cerca de la frontera austriaca, asunto que comparte la atención del público con la expedición colonial del Duce.

«Es evidente que no tenemos la menor intención de debilitar nuestras guarniciones septentrionales en este momento», dijo un representante del Gobierno, pero negó que dos cuerpos de Ejército se dirijan al desfiladero de Brenner, diciendo que semejante contingente fácilmente se advierte por el público.

En muchos círculos de esta capital se teme que Alemania pueda aprovechar el momento en que Italia se encontrara ocupada con una aventura en el Africa Oriental para realizar el «Anschluss» o unión con Austria.

En Nápoles hubo aplausos y vítores, y no faltaron también lágrimas, cuando el primer contingente de la nueva fuerza expedicionaria italiana salió para Africa. Un gentío de más de 50,000 personas, a las cuales las autoridades permitieron finalmente que se acercaran al litoral, presenció la partida del vapor «Gange», haciendo grandes demostraciones de entusiasmo.

Los dos batallones, que serán seguidos más tarde de 30,000 hombres más, van a ser aumentados esta noche por otros que salen de Messina. El general Lamberchini va al mando de los dos batallones que salieron. Irán a la Eritrea y la Somalia, estados vecinos a Etiopía, como parte de la respuesta de Mussolini a la negativa de ese Reino a aceptar las demandas que se le hicieron en relación con los recientes choques en la frontera.

Los encubridores de Campbell y Karpis, secuestradores, han sido entregados al Tribunal Federal

Heller está acusado de haber ocultado a Karpis en un hotel de La Habana; Mc Donald de haber preparado su estancia en Cuba, y Randall de haberle comprado un auto

MIAMI, Florida, febrero 18. (AP).—El Departamento de Justicia ha terminado ya sus trabajos para hacer entrega a los tribunales federales de esta de dos hombres y cuatro mujeres acusados de haber dado asilo a los pistoleros fugitivos de la justicia, Alvin Karpis y Harry Campbell.

Dolores Delaney y Wyinoma Burdette han sido traídas a esta ayer, desde Filadelfia e ingresaron en la cárcel del condado por no haber depositado la fianza de 15,000 pesos que se exige a cada una de ellas. En la cárcel encontraron a un individuo conocido en los círculos deportivos por Hendry «Duke» Randall y con E. G. «Cassius» McDonal, expromotores de Detroit y de Palm Beach.

En libertad se hallan dos administradores de hoteles: Joe H. Adams, de Miami, y Nathan Heller, de la Habana.

Todos esperan ser juzgados en el mes de abril.

Las mujeres fueron detenidas en un hotel de Atlantic City del que Karpis y Campbell lograron huir, días después que los pistoleros escaparon a Miami. Se les acusa de haberse hecho pasar por esposas de los fugitivos —Karpis y Doloner Delaney por «Mr. M. Wagner y esposas» y Campbell y Wynona Bourdette, por «Mr. G. T. Sunmers y esposa»—con el objeto de poder engañar a la policía.

Dolores Delaney ha sido separada del hijo que nació estando en la prisión de Filadelfia y todavía usa un vendaje sobre la herida que recibió en el tiroteo de Atlantic City.

Karpis y Campbell huyeron de Miami en un automóvil cuando se enteraron que Fred Barker y su madre Kate habían sido acorralados y muertos por los agentes federales en Oklawah, Florida. Se les acusa así como a las mujeres de haber vivido a intermitencias en el hotel de Adams en esta ciudad desde el 14 de noviembre y que Heller ocultó a Karpis en el hotel de la Habana que administraba.

MacDonald es acusado de haber preparado la estancia de Karpis en Cuba y Randall de haber comprado el automóvil en que huyeron los pistoleros de Miami.

RECLAMAN TRES MILLONES DE PESOS A ANDRE MELLON POR PAGO DE IMPUESTOS

PITTSBURGH, febrero 18. (AP.).—Hoy comenzaron los fiscales del Gobierno la vista de la causa contra Andrew Mellon, reclamándole 3.000.000 de pesos, que se alegan adeudados por el ex Secretario del Tesoro, como impuestos que no ha pagado, de conformidad con la liquidación de sus ingresos.

Los abogados de Mellon tratan de desvirtuar la demanda, diciendo que la filantropía del acusado, ya demostrada, merece mayores consideraciones.

EL AVION «SANTOS DUMONT» LLEGO A NATAL, EN BRASIL, PROCEDENTE DE DAKAR

RIO, febrero 18. (AP.).—El avión francés, «Santos Dumont», que hace la línea regular Brasil-Dakar, llegó hoy a Natal, procedente de ese puerto africano. Pertenece a la compañía de aviación, «Air France», e inaugura una vía aérea entre Francia y América.

Quejas por el fallo sobre la 'cláusula oro'

El Magistrado Mc Reynolds dice que es una neroniada y que la Constitución murió

WASHINGTON, Febrero 18 (AP). «¡Ha muerto la Constitución»!—expuso el Magistrado James Clark Mac Reynolds, el emitir su fallo adverso a declarar la caducidad de cláusula oro de los contratos, afirmando que «Dios sabe que no me gusta entrar en discursos sobre estas cuestiones» y lo afincados que se encuentran sus sentimientos sobre tales materias.

Dictaminó Mac Reynolds, en estas palabras, sobre el problema, uniendo en ellas las protestas de sus colegas, los magistrados Van Devanter, Sutherland y Butler, los cuales disienten también de la opinión emitida por los cinco restantes magistrados.

Alzó la voz expresando que aunque la mayoría del tribunal había declarado que el Congreso careca de la facultad de repudiar la obligacion del pago en oro, era imposible ya obligar a la reversibilidad de la moneda.

—Esto no es sino una neroniada del peor aspecto— adijo, refiriéndose precisamente a ésto.

—El caos moral y legal que se avecina no tiene nombre—agregó.

Mac Reynolds y sus asociados terminaron por expresar, ya en el voto que hicieron constar en sentencia: «Llegamos a la conclusión de que, por sus efectos, la confiscación de los derechos de propiedad y repudia de las obligaciones nacionales, alcanza a su máxima expresión».

LONDRES Y WASHINGTON

Por ANTONIO ESCOBAR

AUNQUE el pueblo británico es padre del americano sus presupuestos nacionales no son manipulados como los de los Estados Unidos.

En la Gran Bretaña la presentación al Parlamento por el gobierno del proyecto de presupuestos, acerca del cual no se ha publicado información alguna, es un acto interesante. Esto, hasta entonces ha estado en el secreto, porque a los contribuyentes no se les ha enterado de si tendrán rebaja o aumento en la contribución. Los únicos bien informados acerca de esto son el Primer Ministro, el Secretario del Tesoro y el Canciller; y ellos son los que informan a la Cámara de los Comunes.

El extracto del presupuesto, y especialmente lo que atañe a las contribuciones, es telegrafiado sin pérdida de tiempo a la prensa de provincias por sus agentes en Londres porque es crecido el número de personas interesadas en saber pronto si tendrán aumento o rebaja en sus impuestos.

En los Estados Unidos no hay excitación popular en caso análogo. El proyecto de presupuesto no origina esa gran venta extraordinaria de periódicos; a nadie le preguntan en las calles qué es lo que «traen» los diarios, ni se discute el asunto entre los viajeros de un tranvía o de un ferrocarril subterráneo.

Eso no se ve en la Gran República porque el presupuesto nacional no es un verdadero presupuesto; no es un plan financiero definitivo que afecta a todo ciudadano, sea pobre o rico. Es la historia incompleta, informal, de las cuentas nacionales y tan poco interesante como el estado de los Bancos de Reserva.

El «Times», de Londres, tiene en Washington un corresponsal de alto mérito, y hasta con su «mijita» de nobleza, como dicen en Andalucía, porque es un Sir. Su nombre es Willmot Lewis y suele hablar de las cosas — y de las personas— americanas con tacto y buen gusto.

Afirma que nada es tan convincente como la falta de realidad del presupuesto americano. Cuenta que un día la Cámara Baja de la Gran Bretaña, abrumada por los money bills, o papeles emitidos a favor de la corona y de los amigos de ésta, adoptó la resolución de que ninguno de aquellos billetes pudiese circular sin la aprobación del Tesoro.

Y Sir Willmont agrega que sería un favor señalado al Congreso americano si se adoptase en los Estados Unidos una disposición análoga a esa, porque los legisladores se verían libres de la obligación de ocuparse de ese asunto y podrían dedicarse, con tiempo suficiente al estudio de la legislación.

Añade el autor inglés de este sistema que, para completarlo, el Ministro o Secretario de Hacienda debiera ser responsable ante el Congreso, como lo es el de Inglaterra, y con el derecho de apelar ante los electores de la nación.

Pero no todo es plausible en el sistema británico. En el americano el Presidente de la República puede, con su veto impedir un pago que ha sido aprobado por el Congreso, como podría suceder este año con alguno.

Si en la Gran Bretaña no sucede es porque allí en materias financieras no se estila el radicalismo de manera que pueda alarmar a la gente de dinero.

Se cree que los extranjeros tenedores de bonos apelarán contra el fallo de E. Unidos

La resolución relativa a la cláusula oro, que virtualmente queda anulada, causará poco efecto en los cambios españoles, pero no sucederá lo mismo en cuanto a otros varios países

LONDRES, febrero 18. (AP.).—En los círculos diplomáticos se decía anoche que los extranjeros que poseen bonos de los Estados Unidos pedirán a sus respectivos gobiernos que adopten una acción diplomática como resultado del fallo del Tribunal Supremo.

Agregan que las obligaciones del Gobierno inglés que se flotaron en Nueva York y París poco antes de que la Gran Bretaña abandonara el patrón oro, se pagaron en oro en 1934, a pesar de que Inglaterra ya no tenía ese patrón.

EL FALLO CAUSA EFECTO CONTRADICTORIO EN FRANCIA

PARIS, febrero 18. (AP.).—La decisión del Supremo de los Estados Unidos acerca de la cláusula oro ha causado cierto alivio a la finanza francesa, nervio del bloque oro, aunque reina ansiedad por saber si el Gobierno de los Estados Unidos evitará el pago en oro de alguna manera.

NO PROVOCARA MAS COMPLICACIONES

BERLIN, febrero 18. (AP.).—Mientras los líderes del Reichsbank citaban hoy a la Junta de gobierno a sesión extraordinaria para tratar del fallo del Supremo de los Estados Unidos, los representantes de los «grandes negocios», decían que, a su juicio, el fallo provocará menos complicaciones financieras.

NO AFECTA AL CAMBIO ESPAÑOL EL FALLO

MADRID, febrero 18. (AP.).—Los altos funcionarios del Departamento de cambio del Banco de España, comentando la decisión dictada por el Supremo de los Estados Unidos, dijeron que «causaría poco efecto en el cambio español».

En primer lugar, dijeron, es pequeña la suma de dólares que se cambia en pesetas, y en segundo lugar, los funcionarios del Banco suponían que no habría ningún cambio radical en el status de los valores de los Estados Unidos.»

AUMENTA EL VALOR DEL TRIGO EN ARGENTINA

BUENOS AIRES, febrero 18. (AP).—Como reacción ante el fallo del Supremo de los Estados Unidos, el trigo aumentó hoy de valor veinte centavos los cien kilos.

La Argentina, que es el único país suramericano que paga sus deudas exteriores, recibió el fallo con gran interés. La reducción del contenido oro del dólar reduce, en efecto, las deudas suramericanas en relación con sus respectivas divisas.

M.E.C.D. 2016

No publicaremos ningún trabajo que no sea realizado por nuestros fotógrafos, que estarán debidamente identificados con el carnet del Diario de la Marina

DIARIO DE LA MARINA

HABANA. MARTES. 19 DE FEBRERO DE 1935

SUPLEMENTO DIARIO EN ROTOGRABADO, DE ACTUALIDAD MUNDIAL TELEFONO M-3775

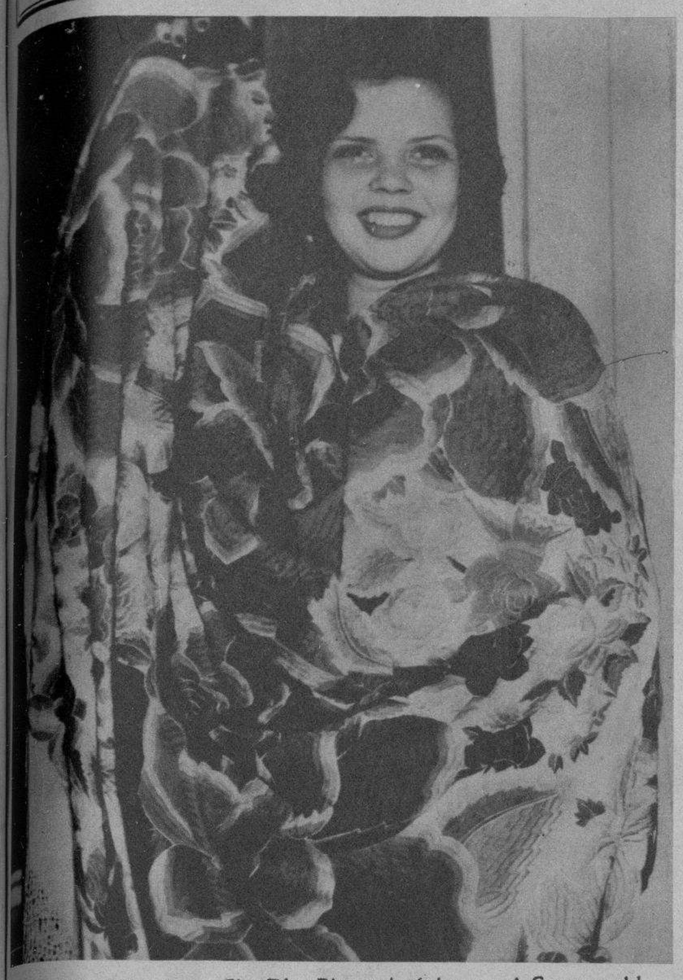

LA GENTIL señorita Elsa Díaz Biart, triunfadora en el Concurso del Mantón efectuado en el Casino Nacional (Foto D. M.)

ANVERSO Y REVERSO de un billete cubano de la nueva emisión que se ha puesto a la circulación. Por un lado tiene la efigie de Martí y por el otro el escudo cubano. El papel que se ha utilizado para estos certificados plata es exactamente igual al de los billetes de los Estados Unidos (Foto D. M.)

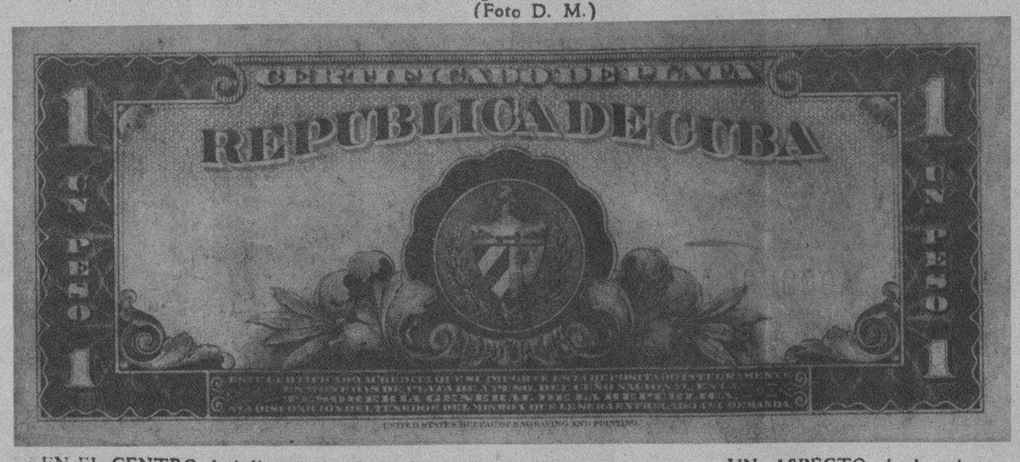

LA GENTIL SEÑORA Bebita Correa de Reboredo, que asistió al gran baile de trajes celebrado el pasado sábado en el Casino Nacional y que obtuvo uno de los premios allí otorgados. La señora de Reboredo fué vestida de Maja de Goya (Foto D. M.)

EN EL CENTRO, la bella señorita Ofelia López Bosque, triunfadora en el primer premio del Baile de Trajes en el Casino Nacional

UN ASPECTO de la selecta concurrencia en el gran Baile de Trajes del Casino Nacional (Foto D. M.)

SOCIOS DEL MIRAMAR YACHT CLUB, que se congregaron en los salones de la prestigiosa institución deportiva, el día que se hizo la entrega de los trofeos a los triunfadores de las regatas celebradas recientemente en aguas de Marianao (Foto D. M.)

EN EL CASINO Nacional se efectuó el pasado sábado una hermosa fiesta de trajes. El cronista social de "Avance", Miguel Bagner, y su bella esposa, Tulita Bosque, festejaron al Alcalde de la Habana, doctor Guillermo Belt y su gentil esposa, Cuquita Martínez Silverio, quienes aparecen en el "party" en unión de los condes del Rivero; el doctor José Agustín Martínez y señora, Elisa Silverio; el cronista social de "El Mundo", Julio de Céspedes y señora, Evangelina de la Vega; y el doctor Carlos Blanco y la gentil Julia Pla (Foto D. M.)

MOMENTO en que el joven Pelayo Valdés, de la Casa de la Beneficencia, abría, con unas palabras sentidas y elocuentes, la fiesta celebrada en honor del Director de la Institución, doctor Julio C. Portela. El acto tuvo efecto el pasado sábado (Foto D. M.)

CON MOTIVO de celebrar su onomástico el Director de la Casa Cuna, doctor Julio Portela, los niños de la institución celebraron una simpática y amable fiesta en su honor. La fiesta fué organizada brillantemente por la Asociación Cívica de Beneficencia. Mostramos a los niños de la Beneficencia y a la concurrencia que asistió al acto (Foto D. M.)

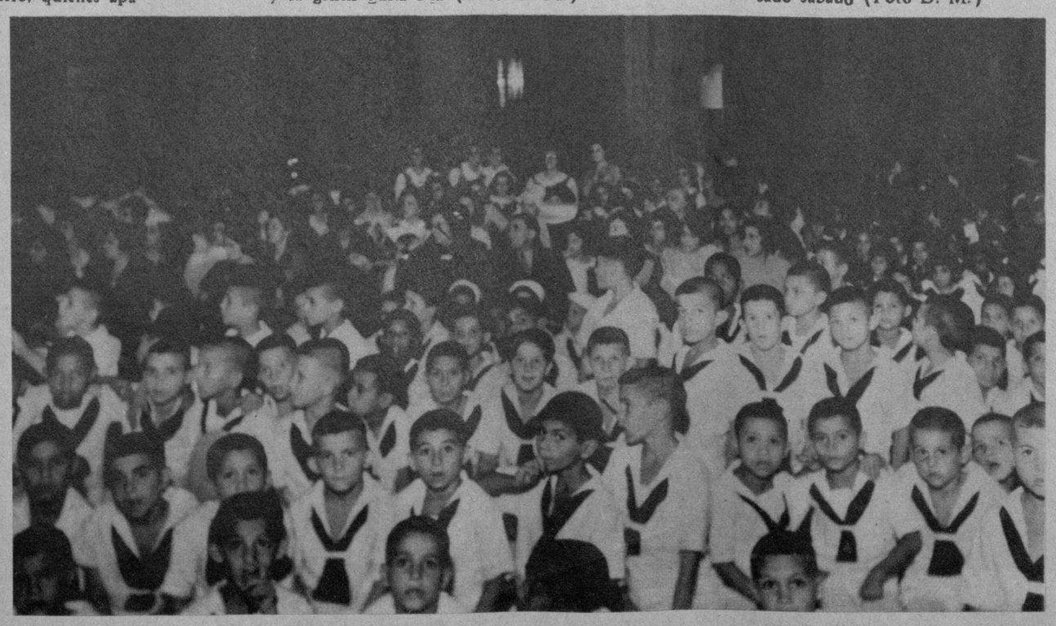

LOS MEDICOS del gran sanatorio La Benéfica del Centro Gallego, fueron presentados el pasado domingo por el presidente de dicha institución, señor Jesús Pérez Cabo, a los nuevos componentes de la Asamblea de Apoderados. A la vez tomó posesión el nuevo presidente de Sanidad, señor Montes. En la presente foto aparecen directivos y asociados escuchando unas sencillas y patrióticas palabras del señor Pérez Cabo (Foto D. M.)

M.E.C.D. 2016

A pesar del tiempo

¡conserve un cutis juvenil!

A usted le encantará el método Hinds para hermosear el cutis y conservarlo juvenil. ¡Es tan sencillo, como notable! Hinds, por ser una crema líquida, penetra bien. Suaviza el cutis. Le devuelve su juvenil lozanía. . . y lo conserva terso a pesar del tiempo y la intemperie. Ninguna preparación le satisfará tanto como la Crema de miel y almendras Hinds... ¡Usela a diario!

CREMA *de miel y almendras* **HINDS**

EXIJA LA LEGITIMA — RECHACE SUSTITUTOS

DON GERARDO ABAD CONDE, que ha sido nombrado ministro de Marina al cesar en esta cartera el señor Rocha (Foto S. E.)

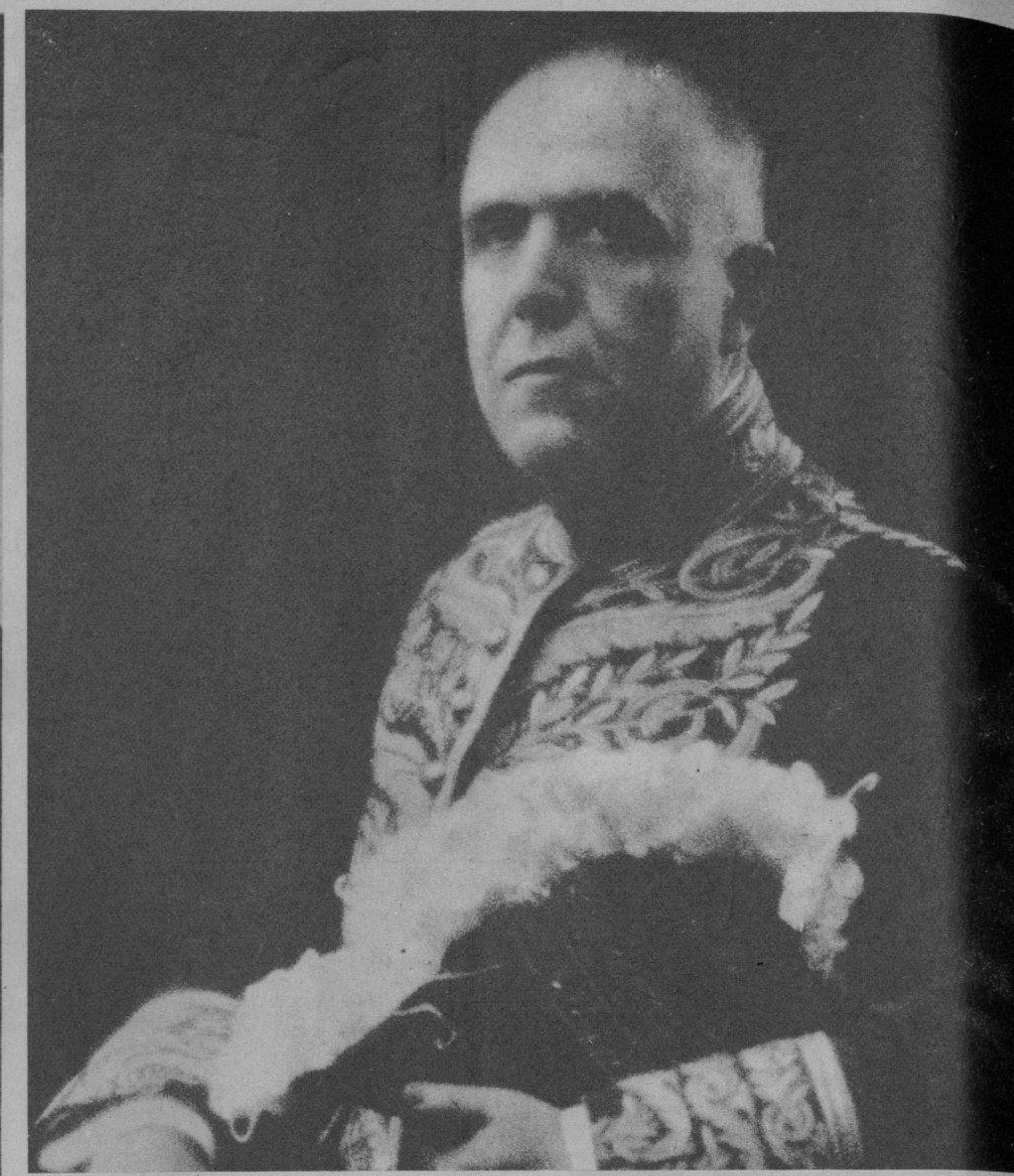

EN VIRTUD de la reorganización ministerial, ha quedado encargado de la cartera de Estado don Juan José Rocha, que ya la desempeñaba interinamente (Foto S. E.)

ASPECTO que ofrecía el paseo de Gracia, en Barcelona, durante el desfile de las fuerzas, en el entusiástico homenaje al Ejército, celebrado recientemente (Foto S. E.)

FACHADA posterior del edificio ocupado por la editorial Espasa-Calpe, en Barcelona, después del formidable incendio (Foto S. E.)

EN EL EDIFICIO de la casa editorial Espasa-Calpe, en Barcelona, se produjo un violento incendio que causó daños materiales de gran importancia. La casa incendiada, durante la actuación de los bomberos (Foto S. E.)

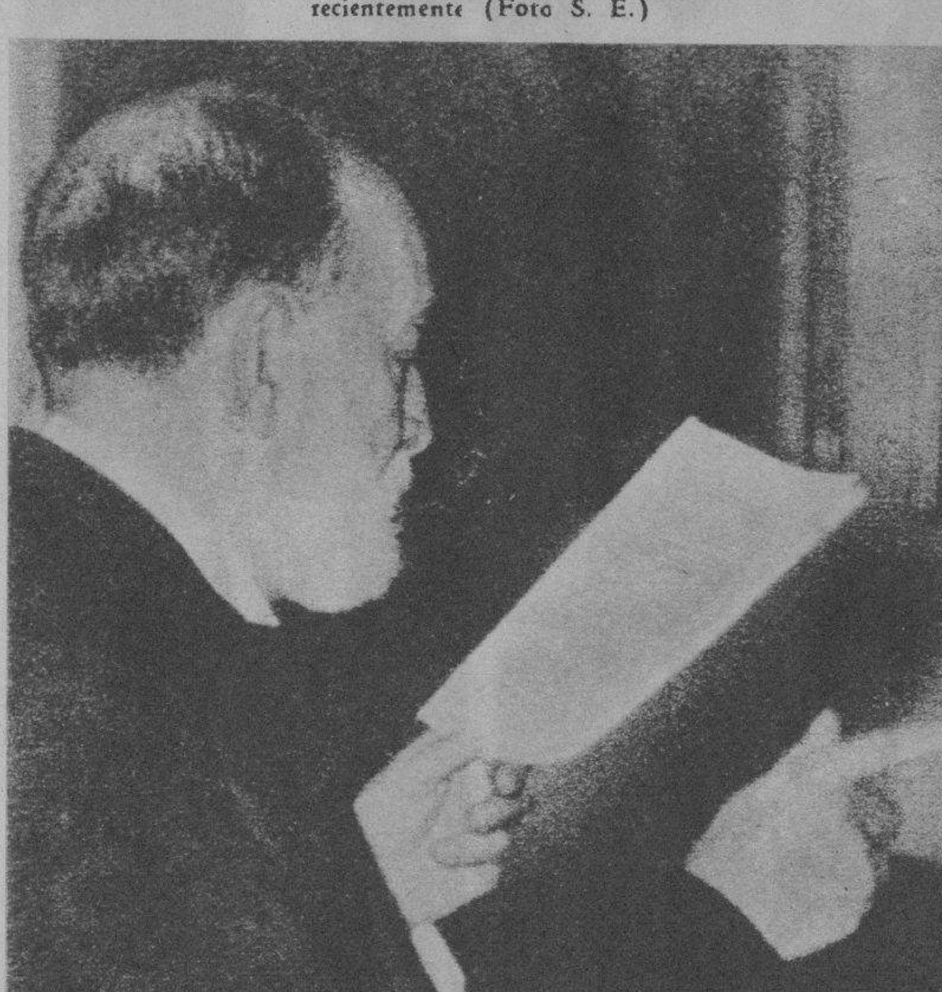

DON ANTONIO ZOZAYA leyendo su discurso de ingreso en la Academia de Ciencias Morales y Políticas, en Madrid (Foto S. E.)

EL PRESIDENTE de la República Española, con varias de las personalidades que asistieron a la recepción, como académico, en la de Ciencias Morales y políticas, del ilustre escritor don Antonio Zozaya (Foto S. E.)

EL GENERAL francés Weygand, en Madrid. El ilustre general galo, gran figura de la guerra europea, que ha llegó recientemente a la capital de España, acompañado de su distinguida esposa (Foto S. E.)

EL MINISTRO DE MARINA, señor Rocha, que asistió al homenaje a las tropas en representación del Gobierno, imponiendo condecoraciones a la fuerza de marinería. Este acto tuvo lugar en Barcelona (Foto S. E.)

No cambiaría el Jabón de Hiel de Vaca de Crusellas por ningún otro, ya que le debo lo mejor de mi cutis

Leonor Coll.
Reina de Reinas de Oriente

Las envolturas del Jabón de Hiel de Vaca de Crusellas, sirven para participar en el "Octavo Colosal Concurso JABON CANDADO."

M.E.C.D. 2016

MUSELINA INGLESA
Petronio
máxima elegancia
Pídala a su SASTRE
Sobrinos de Nazábal
Muralla 70
y importadores de PAÑOS

25.000 ESPECTADORES presenciaron el partido Francia-España. El campo de Chamartín durante el match, que ganó la selección española dos por cero (Foto S. E.)

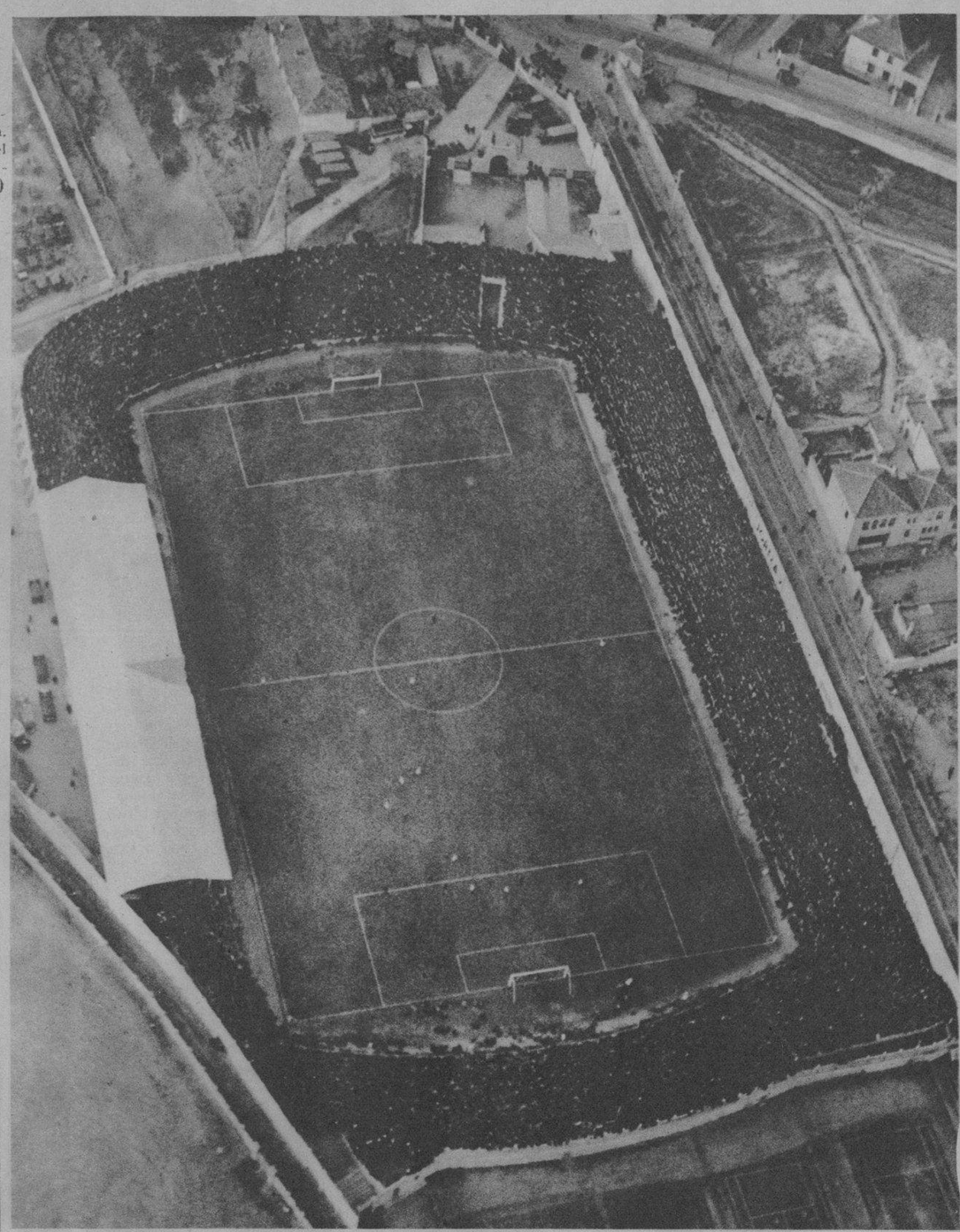

ESPAÑA VENCIO A FRANCIA DOS POR CERO.—Ante una expectación sólo comparable a la que despertó el encuentro contra Inglaterra, el equipo nacional de España, sin jugar, ni mucho menos, un gran partido, ha vencido al de Francia por dos tantos a cero. La foto recoge el momento de producirse el primer "goal" obra de Luis Regueiro (Foto S. E.)

DINERO del 1 al 5% Con garantía de joyas "LA IDEAL" Neptuno e Industria

EL EQUIPO de España, vencedor del encuentro. Es ésta la quinta victoria que obtienen los jugadores españoles sobre los franceses en los seis matchs internacionales disputados (Foto S. E.)

LOS JUGADORES del equipo nacional francés posan en el campo de Chamartín, en Madrid, momentos antes de empezar el encuentro, que fué ganado por el equipo de español (Foto S. E.)

POR ADECUADO convenio, el antiguo convento de Santa Fe, de Toledo, que hasta ahora ocuparon las Comendadoras de Santiago, ha sido destinado a local de la sucursal del Banco de España. El plácido y recoleto refugio va a ser, desde dentro de poco, escenario de vida presurosa y complicada. En estos claustros, aromados por los jardines, pasan sus últimos días de estancia, en espera de su traslado a nuevo y conveniente lugar, las piadosas hermanas de la religiosa Comunidad (Foto S. E.)

EN BARCELONA conserva aun gran popularidad la fiesta de San Antón, y son numerosos los lugares en que se hace la tradicional bendición de los animales. He aquí a un "apuesto caballero", durante la bendición de su corcel, en el Polo Hockey Club (Foto S. E.)

Motivos Varían

Los dientes adquieren una nueva blancura. Hace desaparecer las manchas.

Da a las encías ese precioso color rosado que denota salud.

Usarla es una delicia —deja de lo más limpia y fresca la boca.

¡CONVENZASE USTED!

Empiece hoy mismo a embellecer sus dientes, haciéndolos más blancos y brillantes con la Crema Dentífrica Listerine. Usela durante 30 días y observe cuan rápidamente quita todo descoloramiento. Goce de la exquisita sensación de frescura que deja en la boca la Crema Dentífrica Listerine.

M.E.C.D. 2016

MASCARADA DE ESTUDIANTES de nuestro Instituto que figuró en el paseo de coches del domingo, compuesta por las señoritas Evangelina Aristigueta, Emma Noser e Hilda Marcías y los jóvenes Alfredo y Augusto Duarte, Humberto Vidaña, Alfonso Matas, Ramón Fraamil y Manuel Alvarez (Foto D. M.)

CON GRAN animación se están celebrando sábados y domingos las justas hípicas en el pintoresco y bello Hipódromo de Oriental Park, en Marianao. La lente del fotógrafo logró captar a un grupo de fanáticas y fanáticos cuando se disponían a subir a los "stands" (Foto D. M.)

LA LIGA ALEMANA celebró en su local de Teniente Rey 71 una importante reunión para tomar acuerdos relacionados con la ayuda de los necesitados alemanes. La fiesta se vió prestigiada por una distinguida concurrencia, especialmente, por los más destacados miembros de la colonia alemana de Cuba (Foto D. M.)

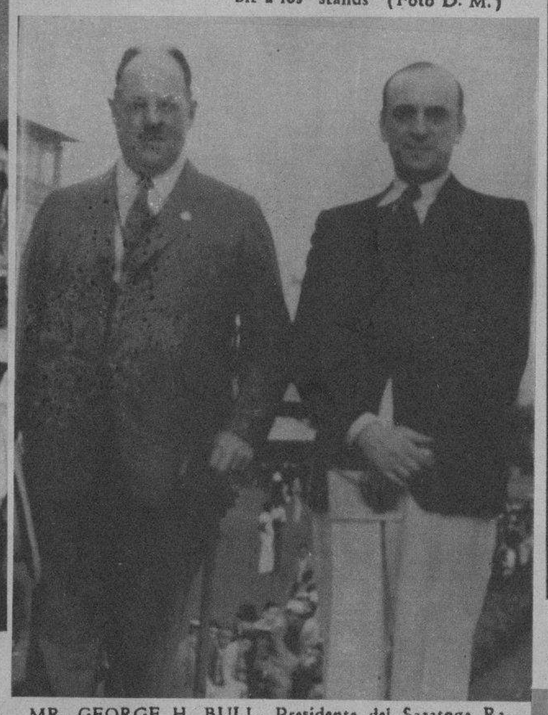

MR. GEORGE H. BULL, Presidente del Saratoga Racing Club, huésped actual de nuestra ciudad, en compañía del señor Amleto Batistti, Presidente del Jockey Club, quien con su dinamismo y conocimiento del negocio ha vuelto a brindar a la afición cubana magníficas tardes de carreras, a las que asiste gran público y realza con su presencia, las más aristocráticas familias [illegible] (Foto D. M.)

EL DOMINGO fué bautizada por el Rev. Padre Antonio López, la primogénita de los esposos Caridad López y Aurelio Couceiro, que recibió el nombre de Margarita Pilar del Carmen. La ceremonia tuvo lugar en la residencia de los padres de la neófita, habiendo sido padrinos el señor Ignacio Llagostera y la abuelita de la niña, señora Esperanza Taboada, viuda de Couceiro (Foto D. M.)

ENTRE LOS MUCHOS proyectos que tiene la Comisión Ejecutiva del Centro Gallego se destaca el de construir nueva sala de operaciones, así como el de unir algunos pabellones en el sanatorio La Benéfica. La foto muestra a varios directivos y médicos del Centro Gallego acompañados por el arquitecto, estudiando sobre el terreno las obras que en breve serán una realidad (Foto D. M.)

SILVIO GARCIA y Pedro Diaz, formaron el sábado último la batería que dispuso del Havana Club en el encuentro que celebró el Marianao en los terrenos del VFC, logrando dominar con bastante oportunidad a los batsmen cardenenses (Foto D. M.)

MACHADO, uno de los outfielders del Havana Club, de Cárdenas, conectando uno de sus batazos en el juego del sábado último contra el Marianao, que perdieron sus compañeros 15x7 (Foto D. M.)

EN LA ESCALINATA del Columbus Yacht Club, nuestro repórter gráfico tomó esta foto de un grupo de señoritas y jóvenes, luciendo vistosos trajes, que asistieron al gran baile celebrado allí el sábado (Foto D. M.)

LUCIDA COMPARSA de un grupo de conocidos jóvenes de la sociedad habanera, que asistió al gran baile de trajes ofrecido por el Columbus Yacht Club, en la noche del sábado. Esta fiesta constituyó un magnífico éxito para la prestigiosa asociación de las riberas del Almendares (Foto D. M.)

M.E.C.D. 2016