1ª SECCION

El DIARIO DE LA MARINA es el periódico más antiguo de Cuba. Fué fundado en el año mil ochocientos treinta y dos.

SERVICIOS ESPECIALES DE ESPAÑA

DIARIO DE LA MARINA

SERVICIO DE ASSOCIATED PRESS. Esta queda autorizada para usar nuestro servicio y noticias de información.

HILO DIRECTO CON NUEVA YORK

1ª SECCION

AÑO CIENTO TRES.—NUM. 38 ACOGIDO A LA FRANQUICIA POSTAL LA HABANA, MIERCOLES, 13 DE FEBRERO DE 1935.—SANTOS GREGORIO, CATALINA Y BENIGNO TIEMPO PARA HOY: BUENO. PRECIO: 5 CENTAVOS

HEMEROTECA MUNICIPAL HABANA

CAYO EL "MACON" SOBRE LAS AGUAS DEL PACIFICO, SALVANDOSE EN LANCHAS SU TRIPULACION

Minutos después de lanzar su primer S.O.S., a las 5.15 de la tarde, treinta navíos de guerra partían a toda velocidad para prestarle auxilio

«¡Estamos cayendo—decía Wiley—necesitamos ayuda!» Dos horas de amarga incertidumbre, sin noticias del dirigible. Roosevelt, impaciente, pregunta a California. Un cohete de señales. ¡Salvados! No se sabe la causa del desastre

SAN FRANCISCO, febrero 12. AP. La estación de radio de la Armada ha recibido un mensaje del dirigible naval «Macon», a las 5 y 15 de la tarde de hoy, en el cual informaba que «estaba cayendo» y pedía auxilio.

El dirigible anunció que se encontraba a unas tres millas de Point Sur, California, o sea a cerca de 110 millas de San Francisco. El siguiente despacho decía simplemente: «Esperen»..

El teniente comandante Herbert T. Wiley, Jefe de la nave aérea, es el único oficial que escapó con vida cuando el dirigible «Akron» cayó frente a la costa de New Jersey, el 4 de abril de 1933. Sus compañeros lo consideran competente en la dirección de dirigibles.

URGENTES LLAMADAS DE SOS

SAN FRANCISCO, California, febrero 12. AP. El dirigible «Macon», acaba de sufrir un grave accidente y está enviando continuos SOS, en los que indica la posibilidad de caer sobre el agua a una distancia de 110 millas.

En los cortos mensajes no señala las causas del suceso. Hace ello que algunos técnicos admitan la posibilidad de que se haya registrado alguna explosión a bordo, en la misma forma que sucedió en los dirigibles «Akron» y «Shenandoah».

El primer SOS fué recogido a las 5 y 15 de la tarde, 8 y 15 horario de la Habana, y decía que el «Macon» «había sufrido un grave percance y estaba cayendo rápidamente». Terminaba: «Abandonaremos la unidad tan pronto como llegue al agua».

Este mensaje se recogió en San Diego. Momentos después era captado otro que decía: «Dejaremos la nave apenas toque en el agua como a unas 20 millas de Punta Sur, probablemente a unas diez millas mar adentro».

El comandante Alger Dressel, de la base aérea de la armada situada en Sunnyvale, al sur de esta población, ha recibido llamadas de auxilio. Desconoce, igualmente, las causas del percance.

NO SE OYEN LOS MOTORES DEL «MACON»

SAN FRANCISCO, California, febrero 12. AP.—Una hora después de haberse recogido las primeras llamadas de auxilio, se hizo el silencio, creyéndose que la aeronave reposaría sobre el mar. A pesar de todos sus esfuerzos, los operadores de radio no lograron escuchar el zumbido peculiar de los generadores del dirigible.

Ciertos observadores temen que al «Macon» le haya sucedido lo que al «Akron», que se hundió en 1933. El caso del «Shenandoah», en 1925, fué distinto, pues se estrelló contra una montaña, con pérdida de trece vidas, produciéndose una investigación que dió por resultado, como se sabe, retirar parcialmente a «Los Angeles» del servicio.

QUIENES IBAN EN LA NAVE

WASHINGTON, febrero 12. AP. De acuerdo con las nóminas de oficiales de la Armada, en el «Macon», en el momento de ocurrir el desastre, iban los siguientes oficiales de la escuadra:

Teniente Comandante, H. B. Wiley, superviviente de la catástrofe del «Akron»; los tenientes comandantes E. F. Cochrane y G. H. Mills; tenientes D. M. Mackey; S. E. Peck; H. U. Coulter; W. E. Zimmerman; A. L. Davis; H. B. Iller; J. D. Reppy; F. N. Kezette; J. A. Grandwold, Jr.; G. W. Campbell; E. K. Van Sweargin; H. W. Richardson; L. C. Simpler; C. M. Bolster; condestable, W. A. Buckley; maquinista, E. C. Thurman.

No se conocen aún los nombres de los tripulantes.

EL ULTIMO QUE LO VIO PASAR

SAN FRANCISCO, California, febrero 12. (AP.)—Hay noticias de que al regreso de las maniobras, el torrero del faro de Punta Sur vió cruzar la aeronave, que desapareció momentos después entre las nubes. No puede decir nada más, porque ahí terminó su observación.

En la aeronave, de 785 pies de eslora, viajaban de 80 a 100 individuos, entre los cuales figuraban veinte oficiales. Había varios supervivientes del «Akron». El propio comandante es uno de ellos.

En los momentos de pasar cerca del faro de Punta Sur, había tres barcos de guerra en la vecindad, creyéndose que éstos hayan acudido en su auxilio.

DETALLES DEL SALVAMENTO

SAN FRANCISCO, febrero 12. AP. El buque de la Armada de los Estados Unidos «Pennsylvania» se encontraba a unas cuatro millas del paraje señalado como punto de caída del dirigible «Macon». A las 6.22 dió cuenta de que había divisado un cohete de llamada de auxilio sobre el océano.

Mucho más tarde, según notas del apostadero de San Diego, se sabe que algunos oficiales de éste dicen qu el crucero había visto al dirigible tendido sobre el mar. Agregaban que a las 6.30 se aproximaban otros buques de la escuadra.

Los últimos despachos daban cuenta de que la tripulación estaba abandonando la unidad.

HABIA ALGO ANORMAL A BORDO

Noticias de Los Angeles dan cuenta de que el «Macon» encontró serias dificultades a la salida del Sol, cuando se encontraba sobre el Canal de Santa Bárbara.

El «Macon» salió de su base en Sunnyvale, California, a las 7.10 de la mañana de ayer para realizar maniobras con la flota del Pacífico, que había partido para aguas meridionales de California.

UN DESPACHO DE ULTIMA HORA

SAN FRANCISCO, febrero 12. AP. Dos horas después de haberse producido el desastre del «Macon», han llegado noticias de que los buques de la Armada inmediatos al lugar del accidente, han recogido a los tripulantes de la unidad aérea, clasificada como crucero de descubierta.

SALVADOS LOS TRIPULANTES DEL DIRIGIBLE

SAN FRANCISCO, California, febrero 12. (AP.)—En los momentos de precipitarse en las revueltas aguas del Océano Pacífico, en medio de la niebla y de la lluvia, a 25 millas de la costa de Monterrey, se encontraban en aquellas inmediaciones unas treinta unidades de la escuadra. A pesar de ello, a toda velocidad, iban algunos navíos más en socorro del dirigible. El acorazado «Maryland», a las 6.30, partió en dirección al lugar en donde lo vió el vigía.

En un inalámbrico del capitán del «Richmond», cursado a las 7.30 de la noche, se decía que todos los tripulantes del «Macon» habían sido rescatados. El «Memphis» recogió a los ocupantes de siete botes salvavidas, según comunicó en un radiotelegrama a la dirección de la base de San Diego. Según parece, estos botes eran los mismos que antes viera el vigía del «Richmond». Entre los miembros de la dotación se hallaba el comandante A. T. Caly, que se encontraba adiestrándose en la navegación aérea, antes de asumir el mando de la estación aeronaval de Sunyvale.

En las maniobras del Canal de Panamá el «Macon» quedó «técnicamente destruído», a pesar de haber demostrado que servía como elemento de descubierta de la Armada.

ROOSEVELT SE INTERESO PERSONALMENTE POR EL «MACON»

WASHINGTON, febrero 1. (AP.) El Presidente Roosevelt obtuvo esta noche informes directos acerca del accidente sufrido por el «Macon» frente a la costa del Pacífico, poniéndose en comunicación telefónica con los centros de la Armada.

Se le informó que el Departamento de Marina había recibido los mensajes de auxilio lanzados por el dirigible en un despacho del comandante del duodécimo Distrito naval. También se le dijo que la tripulación esperaba descender sobre el mar y abandonar el dirigible, agregándose que un crucero se hallaba en las cercanías del lugar en que se encontraba la nave aérea.

Los altos funcionarios del Departamento de Marina, notificados de lo ocurrido, trataban también de obtener detalles, pero sin saber la causa del desastre.

CARACTERISTICAS DEL «MACON»

WASHINGTON, febrero 12. (AP.) Según el Presidente de la Comisión Naval de la Cámara, Vinson, el desastre que acaba de poner término a la vida del «Macon», debe servir como punto final en los ensayos que se hacen con unidades más ligeras que el aire. Espera, sin embargo, que las indagaciones de las comisiones que se designen sean las que resuelvan lo que se debe hacer en lo venidero.

Varios miembros de la Comisión habían indicado últimamente que eran partidarios de que se construyesen, por lo menos, dos dirigibles del mismo tipo.

La construcción del «Macon» se dispuso por ley de 21 de octubre de 1932, empleándose en ella unas 800 personas, en Akron. En el mes de junio de 1933, se realizaron las pruebas con mal tiempo, llevando 90 personas a bordo, con el resultado más lisonjero, a pesar de que en tierra se había temido que hubiese ocurrido alguna novedad al buque.

Tenía 785 pies de longitud y 146.5 de diámetro, disponiendo de ocho motores de 12 cilindros con un potencial de 4.480 HP., que desarrollaban una velocidad máxima de 84 nudos, con promedio de 50, en un radio de acción de 3.200 millas náuticas. Era gemelo del «Akron», destruído en abril de 1933.

ULTIMA HORA

SAN FRANCISCO DE CALIFORNIA, febrero 13. (AP.)— El comandante Wiley y ochenta personas más supervivientes del "Macon", rescatadas.

Hay dos desaparecidos, hundiéndose el dirigible.

EL "MACON" SOBRE EL CAPITOLIO

El «Macon» cruzando sobre el Capitolio de la Habana, en la tarde del 6 de mayo de 1934, cuando se dirigía a Guantánamo, para tomar parte en las maniobras navales de los EE. UU.

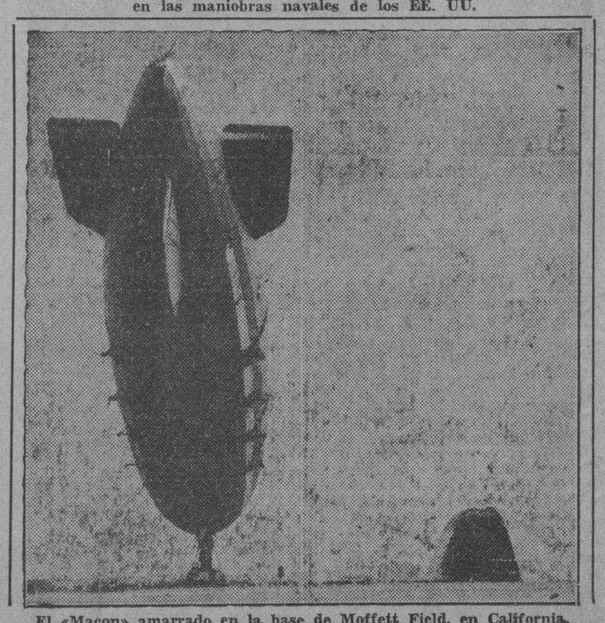

El «Macon» amarrado en la base de Moffett Field, en California.

IMPRESIONES

HELIODORO Gil aboga por una política de cordialidad entre todos los cubanos.

Es un ideal laudable, pero inaccesible por demasiado ambicioso.

Para llegar a la cordialidad habría que pasar antes por la comprensión; y el cubano de nuestros días se resiste a comprender. Es un animal concupiscente e iracundo que ha dado pruebas de poseer la ferocidad del tigre y la cautela del gato.

Quiere destruir al que no piense como él piensa; pero, como los lobos en los vericuetos de los bosques, persigue al enemigo esperando a que se caiga para abalanzarse sobre él y hacerlo trizas.

Mucho más fácil fuera preconizar la cordialidad entre todos los que ven con gusto la cordialidad. Cordialidad que, en este caso, sólo significa mutuo respeto.

Dice Heliodoro Gil que él fué revolucionario porque nunca oyó hablar de una Cuba nueva y sí de una Cuba mejor.

El señor Gil no está solo en este caso. Infinitos son los que se rebelaron contra **aquello** porque no imaginaban cómo iba a ser **esto.**

Pero ¿cómo sospechar en aquel entonces que en cada perseguido de Machado pudiera encerrarse un tranuelo de la peor calaña?

Porque ¿de qué se acusaba a Machado? ¿Cuál fué su pecado capital? ¡Querer imponerse por la fuerza! Fué un pecador, no hay duda. ¿Pero acaso los que lo combatían han hecho ni pretenden hacer otra cosa? ¿Y por ventura—y esto es más grave—los que surgieron de las sombras, gracias a mister Welles, no han venido dándole un poco la razón al mandarín caído?

Desde el demagogo que aspira a recoger la herencia del Dictador por un golpe de mano, hasta el comunista que sueña con implantar la dictadura proletaria, ¿qué son, sino pequeños dictadores en potencia?

No, el señor Heliodoro Gil delira si cree de veras en la posibilidad de una reconciliación entre cubanos. No hay base en que asentarla por ahora.

Conformémonos con que se vaya logrando la natural diferenciación entre los hombres de estas dos categorías: la de los que quieren restaurar y la de los que quieren destruir.

Una vez bien diferenciada, se producirá la guerra inevitable en que, como ha ocurrido siempre, vencerán los más cuerdos, que suelen ser los más numerosos, los más generosos y, también, los más preparados.

LA SITUACION EN LOS CENTROS DE ENSEÑANZA

El Comité de Huelga Universitario, no considerándose facultado para trazar una línea de conducta al estudiantado, convoca a una Asamblea General para las nueve de la mañana de hoy.

Un grupo de estudiantes, que nos visitó anoche, hace un llamamiento general y se propone abogar en la misma por la condenación pública de los acontecimientos y por la reanudación de las clases.

Ampliado a 72 horas, por el Consejo de Gobierno del Instituto, el paro de 24 que se había decretado. Dicho organismo da a conocer sus puntos de vista en una extensa declaración que dirige al público y al estudiantado en particular.

La Escuela Normal de Kindergarten va a un paro de 24 horas.

Hoy vence la huelga de 24 horas acordada, también en señal de protesta, por la Escuela Normal de Maestros.

Las Escuelas Nocturnas, a excepción de la Vocacional, y más de una veintena de las Diurnas, se encuentran en huelga en solicitud de mejoras en el desayuno y distribución del material escolar—(Vea la Página 2).

EXIJA el SUPLEMENTO en ROTOGRABADO con esta EDICION

MAGNA ASAMBLEA PARA FOMENTAR EL COMERCIO ENTRE CUBA Y E. UNIDOS

DECIDIDO MENDIETA A RENOVAR EL GABINETE DE MODO APOLITICO, SEGUN EL DR. GOMEZ

El ex-Alcalde de la Habana ha reclamado garantías completas para celebrar las elecciones

El jueves, en la entrevista de los notables, es seguro que se apruebe el plan político comicial. Si no se dan seguridades de imparcialidad, A. R. se irá del Gobierno

HASTA la primera hora de esta madrugada permaneció en Palacio conferenciando con el Presidente de la República el doctor Miguel Mariano Gómez, ex Alcalde Municipal de la Habana y Jefe del Partido Acción Republicana.

En la conferencia, que se prolongó cerca de dos horas, estuvo presente el doctor Rafael Santos Jiménez, Secretario de Comercio.

Los repórters abordaron al doctor Gómez cuando abandonaba el despacho presidencial, interrogándole acerca de la entrevista aludida.

Respondió el ex Alcalde que le había expuesto claramente al Jefe del Estado sus puntos de vista en relación con el Plan Político del Gobierno, propuesto con el fin de llegar a las próximas elecciones cuanto antes.

El doctor Gómez estima que no será posible verificar comicios que inspiren confianza al electorado, si no van acompañados de un cuadro de garantías plenas.

En dicho cuadro el doctor Gómez hace figurar la renovación total e inmediata del Gabinete, en forma que el Gobierno aporte una administración apolítica, imparcial, recta, sin interés electoral alguno en la fiscalización de los anunciados comicios.

El cuadro quedaría completo con otras medidas como son el restablecimiento del Código Crowder, previas las reformas Mac Bain.

A la pregunta de los periodistas sobre la posibilidad de que para mayor confianza de los partidos se procedería a la remoción de los gobernadores y alcaldes de facto actuales, el Dr. Gómez dijo que es necesario ofrecerle al electorado todo género de garantías, dando a entender que, inclusive, la remoción de dichas autoridades, si fuere preciso.

«Leyes electorales justas y un gabinete apolítico enteramente, cuya administración sea ajena a las luchas de las urnas y que no pueda favorecer a ninguno de los partidos o candidatos en pugna, son suficiente cosa para ofrecerle confianza al país» dijo el doctor Gómez.

«Si a pesar de ello hay sectores que se abstienen de concurrir a los comicios, entonces podrá decirse que los retraídos sólo se proponen perturbar el orden, sin otro objeto que perjudicar al país», agregó.

El doctor Gómez mostróse seguro de que el Gabinete será renovado radicalmente como un paso previo y seguro hacia la realización del plan político del Gobierno.

—¿Cuándo será esa renovación? Interrogaron los periodistas.

—De convenirse en ello, será inmediatamente—respondió el doctor Gómez.

Agregó el ex-Alcalde que había hablado al Presidente con la sinceridad de un hijo que se dirigiese a su padre, exponiendo sin reserva la situación política del momento y el plan a seguir para resolver sus problemas.

Opina el doctor Gómez que ningún factor influirá en el ánimo del Presidente Mendieta obligándolo a cambiar su orientación patriótica, su buena fé en el éxito de su labor para darle a Cuba la normalidad que el pueblo demanda.

Y el doctor Gómez dijo que el Presidente, para conseguir tan hermoso fin, hará elecciones honradas, justas, imparciales.

—¿Cree usted doctor que el Presidente Mendieta renovará el Gabinete, llevando a él elementos apolíticos?

—Tal es su propósito —afirmó el ex Alcalde—añadiendo: el Presidente se halla colocado en el plano de reformar el Consejo de Secretarios con objeto de ofrecerle al Electorado la seguridad, de que desde el Gobierno, sólo se hará administración, y en modo alguno, política partidarista.

El doctor Gómez afirmó que si tal no fuese el cuadro de garantías electorales, Acción Republicana se retirará del Gabinete.

Para el ex Alcalde la fijación de la fecha de las elecciones es lo de menos por el momento, siendo lo más importante, las garantías al Electorado.

Finalmente, dijo que la segunda reunión política entre los representativos de los Partidos y el Gobierno, será el jueves de la actual semana.

Concurrirá a ella el doctor Gómez quien estima que en esa junta quedará resuelta la cuestión propuesta por el Plan del Gobierno.

Cuando ya se despedía de los periodistas el doctor Gómez, manifestó que no es posible pensar en el restablecimiento de la Constitución de 1901.

Consejo de Secretarios

INFORMO anoche en Palacio el Secretario de la Presidencia, doctor Agustín Acosta, que esta tarde tendrá efecto la sesión del Consejo que debió celebrarse ayer martes y que fué suspendida a causa de la ausencia de algunos Secretarios que estaban en Santiago de Cuba estudiando el problema sanitario de dicha ciudad.

Aun cuando el doctor Acosta no lo dijo a los periodistas, tenemos noticias por otros conductos de que el Consejo de hoy tratará ampliamente de la cuestión de Santiago de Cuba, a propósito del Memorándum que será llevado a la sesión por los Secretarios comisionados para conocer de cerca la desesperante situación sanitaria de la capital de Oriente.

Estimase que el Consejo, en vista de ello, resolverá los casos más perentorios en relación con el saneamiento de Santiago, acordando otras medidas que mantengan sobre la mesa el interés por aquella lejana población y a fin de ir confeccionando un vasto plan de obras públicas de pronta ejecución.

Insultando en todas las formas a Hauptmann y a los defensores, el fiscal dió término a su informe

Lleno de indignación, dijo que sería insignificante el crimen cometido por Hauptmann, comparado con el de dejarlo suelto, «porque las madres que tienen hijos temblarían de espanto»

FLEMINGTON, febrero 12. (AP).- Mañana, al mediodía, el jurado se reunirá para discernir el fallo que debe emitirse en el caso de Hauptmann, acusado de haber plagiado y asesinado al hijo del coronel Charles A. Lindbergh, dando posesión el magistrado Trenchard a los ocho hombres y cuatro mujeres que forman el tribunal, de las actuaciones, para que emitan su veredicto.

En el acto de hoy, el fiscal Willentz, dirigiéndose al inmoto acusado, que soportaba su ruda filípica con el semblante sereno, sin contraer un solo músculo de su mímica, llamóle «animal de los más inmundos», paria que «contamina el aire», en tanto su esposa, Frau Anna Hauptmann, meditabunda, sumergida en una tranquilidad de estatua, de vez en cuando contraía el ceño, o movía una mano, delatando las emociones, quizás encontradas, que dentro de ella bullían.

Con apasionada rudeza, el fiscal Willentz demandó que Hauptmann sea eliminado del mundo, como se elimina a las más peligrosas alimañas, puesto que el fallo de cadena perpetua con recomendación de clemencia no sería sino un enjuague. Los estallidos de oratoria del fiscal, dejábanlo en ocasiones sin alientos, y las palabras se ahogaban en su garganta.

Tronó que sería insignificante el crimen cometido por Hauptmann en el hijo del coronel Lindbergh, comparándole con el enorme crimen que sería el dejardo suelto, «porque entonces todas las mujeres que tienen hijos temblarían de espanto».

Con amargura, Willentz aludió al perjurio cometido en «esa defensa de soplones».

«El perjurio ha quedado convertido en cuestión de chanza en este proceso; juran por lo que sea menester, con tal de salvar a Hauptmann», dijo el fiscal.

Después se refirió a las acusaciones del defensor contra el Dr. Condon, contra Violet Sharpe, contra la manejadora Betty Gow, contra el mayordomo de Lindbergh y el peletero Isador Fisch.

«Nada hay que haya sido conceptuado lo suficientemente bajuno, nada tan abominablemente sucio; en nada se ha reparado por sembrar en la mente de los jurados los gérmenes de la duda, la única esperanza de esa morralla»—dijo, lanzando el vituperio a la defensa.

De Fisch enunció que lo único que Reilly había conseguido demostrar era que «Fisch no pasaba de ser un pobre diablo, y es imposible que en sus manos haya tenido el dinero del rescate».

Contradijo la afirmación de la defensa, de que era imposible que el coronel Lindbergh hubiere recordado la voz de un hombre al cabo de los años:

«¡Dios del cielo! ¿Cómo era posible que lo olvidase? ¿Cómo era posible? ¡Vana esperanza: eso quisieran ellos!», señaló, apuntando con el dedo hacia el coronel.

Sostiene el fiscal que el solo hecho de la identificación de Hauptmann con el supuesto John a quien entregase el dinero del rescate, habría sido suficiente para mandar al acusado a la silla eléctrica, convicto del delito de asesinato con premeditación.

Con el mismo sarcasmo, manifestó que excesivamente bien habían tratado los carceleros a Hauptmann desde el día de su detención.

«Jamas me acerqué a él para hacerle pregunta alguna... Habría sido imposible... No, habría sido imposible porque yo no habría podido respirar el mismo aire que ese hombre... Me da náuseas... Me siento perturbado sólo de hallarme tan cerca de ese ambiente mefítico... No hay pasaje junto a él en que yo quisiera estar...»

Cuando llegaba a este punto la peroración, el reverendo Burns se precipitó desde su escaño:

—¿Me permite Su Señoría?—demandó, dirigiéndose al magistrado presidente.

El auditorio quedó en suspenso.

«Un hombre—dijo—me ha confesado ese crimen en la iglesia...»

Un guardia saltó sobre él. Le tapó la boca con la palma de la mano y lo sacó del salón.

El abogado defensor, Reilly, expuso a los magistrados que aquel individuo es hermano de Robert Elliott Burns, ex-facineroso fugitivo, y que lo había arrojado de su bufete cierta vez que viniera a verle, en los inicios del proceso.

Reilly también manifestó igualmente que las tropas del estado habían arrojado a Burns de la Audiencia el primer día que se reunió el tribunal.

La Asociación de Hacendados se propone contribuir a que las relaciones sean más intensas

Hablará en ella el Embajador de Norte América. Todas las fuerzas vivas han de participar en ese acto. Cifras que dicen todo lo que debe ser nuestro intercambio comercial

EL Comité Ejecutivo de la Asociación Nacional de Hacendados de Cuba, recogiendo el sentir de los elementos que integran la mencionada corporación, acaba de adoptar una determinación que se nos antoja de trascendencia merecedora de todo encomio.

Posesionado de la finalidad beneficiosa, para todos los intereses, que entraña el acuerdo que nos ocupa, el Presidente de dicha Asociación, señor José Manuel Casanova, presto ha procedido en la ejecución de la idea, y visitando uno y otro día las colectividades que representan las actividades agrícolas, industriales, del comercio, obreras y del intelecto, ha invitado a todos los dirigentes de las mismas y obtenido su cooperación, para la Asamblea que ha de celebrarse el próximo martes en los salones de la Sociedad Cubana de Ingenieros.

En ese acto, cuya magnitud ha de ser justificada por la concurrencia de las representaciones de todas esas fuerzas vivas de la Nación, la Asociación Nacional de Hacendados expondrá sus propósitos de estrechar las relaciones comerciales y económicas entre Cuba y los Estados Unidos de Norte América, «en beneficio mutuo de ambos pueblos», dice el acuerdo.

Invitado especialmente concurrirá a la Asamblea el señor Embajador de los Estados Unidos, hará uso de la palabra, como también exteriorizarán las aspiraciones de cada clase los representaciones de las corporaciones invitadas.

El elevado propósito que persigue la Asociación Nacional de Hacendados al pedir la cooperación de todas las colectividades, se encuentra claramente explicado en la exposición que ha dirigido el señor Casanova a todas las corporaciones y que dice como sigue:

«Según las estadísticas oficiales, el comercio entre Cuba y los Estados Unidos en el decenio 1924 a 1933 está representado por las siguientes cifras:

Año	Importación de los E. Unidos	% sobre 1924	Exportación a los E. Unidos	% sobre 1934	Relación de las importaciones respecto a las exportaciones
1934	$191.571.000	100%	$302.265.000	100%	63.37%
1925	187.224.000	97.73	264.200.000	87.40	71.39
1926	160.051.000	83.54	242.882.000	80.35	65.89
1927	159.056.000	83.02	256.143.000	84.74	62.09
1928	129.349.000	67.46	202.535.000	67.00	63.86
1929	127.051.000	66.32	208.774.000	69.07	60.85
1930	91.872.000	47.95	116.116.000	38.40	78.86
1931	45.940.000	23.98	89.074.000	29.46	51.57
1932	27.653.000	14.43	57.482.000	19.01	48.10
1933	22.674.000	11.83	57.112.000	18.89	39.71

Basta examinar esas cifras para apreciar cómo al descenso de nuestros ingresos por la vía de las exportaciones siguió invariablemente una merma progresiva de la importación de productos americanos, mera consecuencia de nuestro gradual empobrecimiento, debido, sobre todo, a la acción combinada de dos factores adversos: la reducción de nuestra zafra por falta de mercado y el descenso de los precios del azúcar como consecuencia del exceso de la oferta sobre la demanda. Esto es, los rudos golpes inferidos a la economía cubana por los aranceles Fordney-McCumber y Hawley-Smoot, sobre todo estos últimos, implantados en 1930, repercutieron adversamente sobre la agricultura, la industria y el comercio de los Estados Unidos, que al arruinarse Cuba perdieron uno de sus mejores clientes.

La Ley Costigan-Jones y el nuevo Tratado de Reciprocidad representan de consuno un esfuerzo dirigido a reconstruir el intercambio comercial aniquilado por el agudo proteccionismo de los últimos años; y aunque las medidas de esta clase necesitan del transcurso del tiempo para surtir plenamente sus naturales efectos, sobre todo cuando se implantan en la culminación de intensísima crisis, las estadísticas acusan ya un aumento sustancial en el volumen de las importaciones y exportaciones entre los dos países como demostración evidente de que se ha emprendido una buena senda.

Sin embargo, la situación actual, lejos de ser permanente, resulta transitoria y puede considerarse como un ensayo cuyas enseñanzas determinarán la política a seguir en el futuro, pues la citada Ley, que asegura a Cuba una cuota en el abastecimiento de azúcar de los Estados Unidos, sólo regirá hasta el día 9 de mayo de 1937 y por lo tanto únicamente hasta esa fecha disfrutaremos también de la concesión especial otorgada a nuestro primer producto en el reciente Tratado, según así lo advierte implícitamente la nota consignada en la Segunda de las Listas que lo complementan.

Resulta, pues, indispensable que los intereses favorecidos por la nueva política comercial cubano-americana coordinen sus esfuerzos para asegurar su éxito definitivo. Por lo mismo que el azúcar constituye el eje de nuestra economía, si actualmente compramos más a los agricultores, a los industriales y a los comerciantes de los Estados Unidos es porque gracias al Tratado y la Ley de referencia tenemos asegurada la colocación de la mayor parte de nuestra zafra, a un precio que representa aproximadamente un centavo por libra sobre la cotización mundial; y nuestras compras irán en aumento a medida que los beneficios derivados de tal circunstancia tonifiquen el poder adquisitivo de nuestras masas consumidoras. El éxito de la que se ha llamado «política del Buen Vecino», inaugurada por el Presidente Roosevelt, entraña en tal virtud un interés común de los dos países, y a propiciarlo debemos contribuir todos, cubanos y americanos, con elevado espíritu de cooperación y con voluntad perseverante.

La «Asociación Nacional de Hacendados», haciéndose intérprete de ese anhelo, aspira a que se traduzca en realidades tangibles, y para ello solicita el concurso de todas las fuerzas vivas del país, convocando a una reunión trascendental donde las organizaciones más representativas de la Agricultura, la Industria, el Comercio, el Trabajo y la Cultura puedan exteriorizar su adhesión a esa política, elaborar un programa de acción conjunta, recabar la colaboración de los núcleos afines del vecino país y crear el órgano adecuado para que asuma entre nosotros la dirección del movimiento, que no debe ser obra esporádica de un día, sino labor permanente de vigilancia, estudio e información.

Actualmente, una vez definida en términos absolutos la plena capacidad política de Cuba merced a la abolición de la Enmienda Platt, una más estrecha colaboración económica entre los dos pueblos debe constituir una noble aspiración común, ya que la imponen de consuno los más puros sentimientos de solidaridad humana, la afinidad de intereses, la vecindad geográfica y hasta sus vinculaciones históricas.

Habana, febrero 12 de 1935.—Asociación Nacional de Hacendados de Cuba.—**José Manuel Casanova**, Presidente».

20 HERIDOS AL CAER AL RIO LA LOCOMOTORA DEL TREN «FLORIDA ESPECIAL»

JUPITER, Florida, febrero 12. (AP).—De 20 a 25 personas resultaron heridas, una de ellas tal vez gravemente, al caer la locomotora del «Florida Special» en un río de las cercanías de esta población. El tren venía de Nueva York.

Un muerto y dos heridos en un choque

Dos camiones cargados, en una pendiente, chocaron con gran ímpetu. Presos los dos choferes

SANTIAGO DE CUBA, febrero 12. DIARIO. Habana.—En el lugar conocido por «La Ceiba», en la carretera Central, ocurrió esta tarde un violento choque entre dos camiones cargados de carbón y azúcar, embistiendo al segundo el cargado de carbón, que no pudo frenar por ser bajada de pronunciada pendiente. Ambos camiones estaban manejados por los choferes José Zamora y Antonio Domínguez.

Sobre la estiba de carbón iban tres pasajeros, que fueron lanzados violentamente al pavimento, resultando muerto Desiderio Estive Hechavarría, de 26 años; herido grave Orestes García, y herido leve Severino Santamarina, de 18 y 35 años, respectivamente, todos vecinos de San Luis.

El cadáver de Estive fué enviado al Necrocomio.

Ambos camiones sufrieron desperfectos. El choque se produjo por la velocidad que llevaba el camión de azúcar. Los dos choferes fueron remitidos al vivac.—**García**, Corresponsal.

LEA AVANCE todas las tardes. Director: J. I. Rivero

SUMARIO DE ESTA EDICION

	Páginas:
Audiencia	16
Agricultura	4
Anuncios clasificados	17_18_19
Cables	3_20
Cables de España	11
Cartel del Día. (Teatros y Cines)	6
Católica. (Cultos para mañana e información general)	16
Caricatura. (Por Mariano Miguel)	3
Comunicaciones	2
Crucigramas	4
Defunciones	7
Escenario y Pantalla. (Crítica)	6
Estado	16
Estado del tiempo	6
Gacetillas	6
Gobernación	2
Habaneras	4
Hacienda	3
Matanceras	4
Mercantil	14
Municipio	9
Noticias de los Juzgados de Primera Instancia. (Vida Civil)	8
Obras Públicas	10
Pasajeros por la vía aérea	10
Policía Judicial	2
Política	15
Puerto	10
Palacio	2
Policía Judicial	2
Policía Nacional	3
Reglamas	5
Sanidad	16
Secretaría del Trabajo	8_16
Secretaría del Comercio	16
Sociedades españolas	8
Sports	12_13
Telegramas del interior	15
Tribunales	7
Universidad	2
Viboreñas	5
LECTURAS:	
A Través de la Vida. (Por Héctor de Saavedra)	4
Armonías. (Por Gustavo E. Urrutia)	2
Años brillantes. (Por Antonio Escobar)	20
Cartas al Director	3
De día en día. (Por Tartarín de Tarascón)	8
Desde Washington. (Por Diplomaticus)	20
Heroínas y... héroes. (Por Mercedes Valero de Cabal)	11
La reivindicación de España colonizadora. (Por León Ichaso)	11

E.C.D. 2016

CONVOCA EL COMITE DE HUELGA UNIVERSITARIO A UNA ASAMBLEA GENERAL PARA HOY A LAS 9 a. m.

DIARIO DE LA MARINA

Fundado en 1832

Dirigido hasta 1919 por D. Nicolás Rivero y Muñiz

OFICINAS: HABANA, PRADO 103.—NEW YORK: Joshúa B. Powers Inc. 220 E. 42nd. St.

Editado por la Cía. DIARIO DE LA MARINA (S. A.) cuyo programa consiste «en la defensa de los intereses generales y permanentes de la Nación cubana, de los especiales de la Colonia española establecida en la misma y de la unión y armonía entre los diversos elementos que conviven en el país».

—Art. 1o. de los Estatutos.

Teléfonos del Diario

Dirección . . . M-3577
Administración . M-7911
Suscripciones . M-7911
Quejas M-7911
Clasificados . . A-3333
Jefe Redacción . A-3205
Redacción . . . M-7913
Sports M-7912
Agcía. Marianao FO-7380
» Guanabacoa XO-1584

PRECIOS DE SUSCRIPCION AL «DIARIO DE LA MARINA»

Habana y Provincias

Mes . . . $ 1.20
Trimestre . » 3.25
Semestre . » 6.25
Año . . . »12.00

Extranjero

Trimestre . $ 4.25
Semestre . » 8.00
Año . . . »15.00

Edición Dominical (Para el extranjero solamente)

Semestre . $ 3.00
Año . . . » 5.00

ARMONIAS

Por GUSTAVO E. URRUTIA

VISION DE SERGIO CARBO

II-NEGROLOGIA

PUES BIEN,—me aclara Carbó—si yo fuera Presidente de la República no sabría quién es blanco ni quién es negro. Así resolvería yo un problema, que no suele ser sino el complejo de inferioridad de muchos negros.

—Habría que puntualizar. No establezcamos un nuevo tabú—le digo—porque, a menudo llaman complejo a la reacción defensiva de la dignidad o de otros intereses vitales. En cuanto a no ver colores, ¿no le parece que eso, más que resolver el problema negro, es ignorarlo?

—Usted, Urrutia, no padece tal complejo; se ve por sus escritos. Hernández Cárdenas y otros negros y mestizos cultos, tampoco. En cambio podría nombrarle eminentes artistas y escritores de color, que destilan un resentimiento racial que los ofusca y los hiperestesia. Hay blancos aún más preocupados, que son responsables de tal complejo. Pero, los espíritus libres como ustedes y yo, debemos ignorar el problema. Lo otro es alimentarlo. Mientras más blancos y más negros lo ignoremos, tanto más pronto se resolverá extinguiéndose por falta de ambiente.

—¿Cómo ignorarlo?—le replico—¿En la vida o en la Ley? Ignorarlo en la realidad es como emular al avestruz. Ignorarlo simplemente en la Ley, es emular a Menocal, tan sinceramente apasionado por la Constitución del 901, que en ella, según me dijo, da por resuelto el problema negro. Esa óptica, estimado Carbó, está buena para un legionario de Rio Verde, mas no para uno de Gibara.

El culto Director de «La Semana» se afirma en su poltrona y frunce las cejas como para afirmar sus ideas.

* * *

Prosigo:

—Lo que usted expresa es para mí la **negligencia racial**, si bien creo que usted quiso hablar de lo que llamo yo **indiferencia racial**. El cerrar los ojos ante la exclusión del afrocubano en lo económico y lo social, se tildará de prevaricación patriótica cuando llegue a comprenderse que es tan nocivo a la cubanidad como lo fué la esclavitud. Es raro que no lo vea un hombre como usted, que escribe tan bellos postulados igualitarios, de superación económica y de integración patriótica. Para no pocos negros usted era una promesa presidencial.

Carbó me interrumpe fogosamente:

—Yo defiendo al negro, pero no soy un demagogo, ni aspiro a serlo. Ahora bien, si tuviese que escribir o debatir sobre este asunto, procuraría documentarme. Sin embargo, me interesa mucho escucharle a usted y hasta corregir mi visión del problema, si es defectuosa.

* * *

Yo, que prefiero documentarme con la observación directa de nuestra sociedad, le brindo el Coronel Batista como ejemplo vivo del proceso adecuado para llegar a la **indiferencia racial**, pasando antes por la **vigilancia racial**.

—Batista—le digo—luego de haber triunfado el 4 de septiembre, tuvo muy presente (vigilancia racial) que el afrocubano estaba entre los preteridos en las Fuerzas Armadas; que apenas podía pasar de sargento y que estaba prácticamente excluído de ciertas instituciones como la Escuela de Aviación, la de Cadetes Militares, Cadetes Navales... Ascendió a los negros que lo merecían y dió ingreso en las academias a todos los capacitados, blancos y negros. Ahora que nadie puede quejarse de exclusivismos, ha llegado el tiempo de practicar la **indiferencia racial**. Hoy por hoy, Batista está facultado para reirse de quien le hable de negros o de blancos, a reserva, desde luego, de que claudique algún día, mientras no deje de ser de carne y hueso. ¿Que lo hizo para reforzar la estabilidad del golpe de septiembre? Pues lo mismo debe hacer Cuba para reforzar la cubanidad y la soberanía.

* * *

Habíame yo convertido en magnavoz de onda larga y corta en vez de limitarme a encajar preguntas; pero Sergio me interrumpe triunfante:

—¡Esa es la obra nuestra!

—¿Sigue usted aludiendo a los auténticos?—le interrogo.

—Claro está! Al Gobierno del 4 de septiembre.

—Es verdad en lo militar; en Batista. Pero no en lo civil. En la burocracia—le arguyo—tanto los auténticos como los abecedarios arrasaron con los empleados de color. Suponiendo que todos ellos hubiesen sido machadistas maculados, ¿no hay revolucionarios negros a quienes colocar?

—Los negros no se rebelaron como debían—riposta el pentarca—. Su aportación fué insignificante, tal vez por aquel resentimiento, aquel complejo que mencioné al principio, o quizás por limitación cultural, que es lo más probable.

* * *

Como tengo los nervios a prueba de sorpresas y, además, estábamos discutiendo en un plano limpiamente intelectual, de pura sociología, le repliqué sin inmutarme:

—¿Acaso piensa usted que el negro está hoy más atrasado que en el 68 y el 95?

—Tiene—insiste—más estudios y más diplomas que entonces, pero creo que ha perdido en fervor cívico, en espíritu de servicio público, en comprensión de los altos destinos de la patria. No parece asimilar el concepto antidemagógico de la nueva política. Ni aun los negros intelectuales reaccionaron en la proporción adecuada. Estoy pronto a rectificar si me demuestra usted lo contrario.

—Pues, a la obra!—le contesto. Y nos arrellanamos para continuar el debate.

* * *

Me toca refutar.

—La valoración del aporte del negro a la rebelión contra el machadato, es cosa de criterio, de punto de vista. Había la costumbre de ver al negro «dando color» a la política y a todas las insurrecciones para derrocar gobiernos, y ahora se le halló en minoría. Achacarlo a defectos del afrocubano, es más cómodo que estudiar el fenómeno en sí mismo. Más cómodo y más lucrativo para los cazadores de credenciales. Cesantear a los negros por machadistas y no colocar a los negros revolucionarios, es una buena inversión para los que en esta época de «New Deal» siguen aferrados al acérrimo «proteccionismo blanco».

Mi interlocutor me escucha sin emoción. Yo sigo:

—A fuerza de fracasar, el negro perdió toda esperanza en la rebelión política como solución del problema de razas, que es un fenómeno social. Así pues, en la revolución contra el machadato no había para él un impulso racial, como tampoco lo había para el blanco. El afrocubano por eso no tiñó de negro el antimachadismo como había teñido otras revoluciones a donde iba con el doble carácter de político y de negro. A la última revolución fueron exclusivamente como políticos los negros nacionalistas, marianistas, menocalistas, abecedarios, ocerristas, estudiantes, comunistas, etc., en proporción relativa a la población de su raza como fueron a ella los blancos de esos sectores, y como permanecieron en la burocracia y el cooperativismo los negros en idéntica proporción relativa que los blancos.

El rebelde de Gibara luce ahora más interesado. El se ablanda y yo me crezco:

—Lo de la «proporción adecuada» en que debió acudir el afrocubano a esta revolución, no cabe, pues, medirlo con la vara de aquel negro hipnotizado por la esperanza de cosechar reivindicaciones raciales en la rebelión política, sino con la de su nueva actitud puramente política. Veamos con números:

—¿Admitimos que sólo 2.000.000, o sea la mitad de nuestra total población se interesa en la política?

—Admitido, reza Carbó.

—¿Admitimos que sólo 5 personas por cada 10.000 de esa mitad combatieron activamente contra el machadato, **antes del 12 de agosto?**

—Admitido.

—En tal caso, los genuinos revolucionarios de entonces no eran más que 700 blancos y 300 negros en toda la Isla. Usted sabe de esto, amigo Carbó.

—Pues bien, —concluyo— entre los revolucionarios negros insospechables que todos conocemos, los que sacrificó Machado por aquí, los que asesinó Arsenio Ortiz en Oriente y los que los abecedarios alegan tener en sus filas desde aquellos tiempos heroicos, suman los trescientos y sobra un buen pico. Si es que estoy exagerando, por cada negro que usted me rebaje habrá que quitarme dos blancos. ¿Qué le parece?

* * *

El amable Director de «La Semana» acaba de mirar con delicado disimulo su reloj de bolsillo. Habíamos charlado durante dos horas.

—Estoy encantado Urrutia, pero me deja preocupado lo que acaba de explicarme. Volveremos a vernos para hablar de estas cosas y de ciertas ideas políticas.

Y salí complacido, aunque hablé tanto por mi cuenta que hoy me pregunto si en realidad yo entrevisté a Carbó o fué el eminente periodista quien me entrevistó a mí. ¡Es que me dijo «cosas que farían fablar las piedras»!.

FALLECIO UN LESIONADO EN UN ACCIDENTE

En el Hospital Municipal dejó de existir ayer, Antonio Angulo Vasallo, de 22 años de edad, vecino de Güines, que en días pasados ingresó para ser asistido de lesiones graves que sufrió en la carretera de Güines, en un accidente automovilista.

Sucumbió otro de los heridos en los lamentables sucesos de la esquina de Zulueta y Monte

El joven Orlando Lezcano no se hallaba matriculado en el Instituto Provincial

En horas de la madrugada anterior, falleció en el Hospital Municipal, después de haber sido sometido a una delicada operación quirúrgica José Ramón Torres, mestizo, de 21 años, miembro de la Marina Mercante y vecino de Paula 97, a consecuencia de la herida de bala que recibió en los sucesos ocurridos durante la noche anterior en la esquina de Zulueta y Monte.

Torres conjuntamente con Orlando Lezcano Santos, de Aguila 160, que también resultó víctima de tales sucesos, fueron autopsiados en el Necrocomio, comprobándose en dicha diligencia, que los proyectiles que recibieron en su cuerpo, les ocasionó heridas en el bazo, alojándosele en el pulmón izquierdo y a Orlando, en el corazón.

Se ha podido conocer que el joven Orlando Lezcano, no era alumno del Instituto de la Habana, como se informó en los primeros momentos a la policía, pues no se encontraba matriculado en el referido centro docente.

Ayer tarde se llevó a efecto sin novedad alguna, el sepelio de ambos cadáveres.

EXCLUIDO DE FIANZA POR ASALTO

El Juez de Instrucción de la Sección Cuarta, dictó ayer auto de procesamiento contra Julio Sánchez Córdova, que fué acusado de haberlo asaltado y despojado del vehículo que conducía, el chofer Andrés Williams, siendo excluído de fianza. Por un oficial de la Marina Nacional, se instruye la correspondiente causa contra el miembro de dicho Cuerpo nombrado Gabriel del Pozo Bravo, que conjuntamente con el procesado cometiera el hecho.

Continúa la huelga de empleados del Hospital de San Lázaro, Rincón

Una extensa conferencia celebró ayer con el doctor Lorié, Secretario de Sanidad y Beneficencia, el Patrono Gubernativo del Hospital de leprosos «San Lázaro», señor Federico Morales Valcárcel, tratando sobre los sucesos que se vienen desarrollando en aquel centro benéfico con motivo de la huelga decretada por la mayoría de sus empleados que reclaman el pago de cinco meses de sueldos atrasados, mejor alimentación y mejor trato por parte del Administrador, señor Carlos Garmendía.

En horas de la tarde el doctor Lorié, acompañado del Letrado Consultor doctor Carlos J. Piñeiro, Jr. visitó el referido hospital de «San Lázaro», no habiendo hecho declaraciones a la prensa.

PIDEN REBAJA DE PENAS O AMNISTIA LOS PRESOS DE DISTINTAS CARCELES

Centenares de reclusos de las cárceles de Cienfuegos, Trinidad, Santa Clara y Sagua la Grande, en distintos momentos se han dirigido a nuestro Director, rogándole interceda con el Presidente Provisional, coronel Carlos Mendieta, para que con motivo de la fecha patriótica del 24 de febrero se dicte una Ley de Amnistía o de rebaja de penas.

También hemos recibido cartas firmadas por numerosos familiares de presos pidiendo un perdón para los que cumplen condena; petición, la de unos y la de otros, que hacemos llegar por medio de estas líneas al Honorable señor Presidente de la República.

Los huelguistas escolares no han pedido más que materiales para trabajar y mejor desayuno

Un mitin frente a la Secretaría de Educación. Más de 20 escuelas han ido al paro. Quiénes dirigen la huelga. Se prepara una marcha de alumnos de Oriente a La Habana

Frente a la Secretaría de Educación Pública celebraron ayer un pequeño meeting, los muchachos de distintas escuelas públicas de la capital, que marcharon desde la esquina de Tejas hasta el citado lugar.

Desde hora temprana se notó en el salón de espera del departamento la presencia de un grupo reducidos de maestros, a la que no se le llegó a dar importancia y que, por los hechos ocurridos posteriormente, se supone que se encontraban allí en espera de la llegada de los escolares.

Inmeditamente que desembocaron a la calle de Oficios se cerró la puerta principal del edificio, con objeto de evitar que se diera lugar a una alteración del orden dentro del mismo, y el superintendente del mismo, ingeniero Urquijo, cursó órdenes directas a la Policía, que llegó en varias perseguidoras, para que no se les disolviese violentamente, cumpliendo con ello órdenes directas del Secretario de Educación.

Los 200 o 300 congregados, escolares en su mayoría de 10 y 12 años escucharon a algunos profesores y a distintos compañeros, que les hablaron acerca de las demandas que los llevaban allí y que se pueden condensar en las siguientes: mejora del desayuno escolar y distribución de material escolar.

A instancias del doctor García Spring, Subsecretario del Departamento, los escolares designaron una comisión de cuatro, que expuso, en una entrevista con el funcionario de referencia, los motivos que les llevaban hasta allí y que más arriba dejamos consignados.

El subsecretario les manifestó que el doctor Capote ya conocía de las denuncias que respecto al desayuno escolar se habían presentado y que había ordenado la más minuciosa investigación para comprobar dichos extremos y proceder contra los que fueran directamente culpables, y que la escasez del material escolar se debía a que la anterior subasta había sido anulada, en vista de los precios excesivos que se señalaron a los artículos, ya que no era justo que el Estado, que lo integrábamos todos y por cuyos intereses estábamos llamados a velar, dispendiera sabiendas sus propios fondos.

Les señaló además la imposibilidad de subsanar esa deficiencia en un plazo tan perentorio como el de 24 horas que ellos querían señalar, pues aunque las otras subastas celebradas se encontraban ya en trámite de adjudicación, los comerciantes tenían por la ley una serie de días de plazo para cumplir sus compromisos y que era totalmente imposible obligarlos a que procedieran de otra manera, pues ello sería violar las leyes vigentes en el país, por cuyo estricto cumplimiento también debíamos de esforzarnos.

..Los comisionados salieron complacidos y el meeting se disolvió sin que se registrara ningún incidente desagradable.

ENTIDADES SEÑALADAS COMO DIRECTORAS DEL MOVIMIENTO

Distintas entidades del magisterio tales como la Unidad Sindical y la Conferencia Directora de la Federación Escolar, y el Ala Izquierda Estudiantil, han sido señaladas ante la Secretaría de Educación como directoras del movimiento huelguístico que se viene desarrollando en las escuelas públicas y que ha sido adicionado con distintos actos de calle, como el que dejamos descrito con anterioridad.

ESCUELAS QUE HASTA AHORA HAN IDO AL PARO

Según las noticias de carácter extraoficial que tenemos, hasta ahora han ido al paro las escuelas públicas que a continuación enumeramos: 5; 6; 7; 13; 20; 21; 24; 28; 29; 35; 36; 41; 42; 43; 48; 53; 65; 70; 81 y 97.

También han ido al paro las escuelas nocturnas, a excepción de la escuela vocacional.

El movimiento se encuentra encabezado por los muchachos de la Escuela anexa a la Normal de la Habana.

EL INSTITUTO Y LA NORMAL DE ORIENTE ORGANIZAN UNA MARCHA HACIA LA HABANA

De acuerdo con los informes que llegan a nosotros, el Instituto y la Escuela Normal de Oriente tratan de organizar una marcha de Institutos y Escuelas normales sobre la Habana, a fin de recabar del Gobierno las mejoras quetienen solicitadas y que le habrán de presentar en un pliego de demandas.

A dichos efectos han solicitado de cada plantel de esa naturaleza la designación de una comisión, con las que se formarán en definitiva tres grandes comisiones: una de organización, otra de propaganda y otra económica.

Se proponen solicitar el alojamiento en el campamento del Jabón Candado y la manutención en la Escuela Técnica Industrial.

ROBO DE MERCANCIAS

Luis Escandell Armas, propietario del establecimiento de víveres situado en Reina 69, dió cuenta a la policía, que le habían sustraído mercancías por valor de 100 pesos.

Libres de toda responsabilidad los de Correos

Todos los documentos y los valores que iban dentro del camión se encuentran intactos

En la Secretaría de Comunicaciones se facilitó ayer a la prensa para su publicación, la siguiente nota relacionada con el asalto al camión-correo la noche anterior en la calle de Oficios, por un grupo de «pistoleros» y de cuya noticia ayer publicó este DIARIO una amplia información:

«De las investigaciones practicadas por el Negociado de Inspectores, en relación con el asalto a un camión de correos en la noche pasada, se ha llegado a la conclusión de que los malhechores no llegaron a sustraer ninguno de los objetos de correspondencia; así como que el personal de correos y conductores está exento de toda complicidad en el hecho.

Parece ser que los asaltantes tenían el propósito de apoderarse del camión, pués uno de ellos se había puesto la gorra oficial del Conductor de Correos señor Juan Fernández, después de haberlo secuestrado; y otro estaba provisto también de gorra. El no haber podido hacer funcionar el motor del camión y la llegada del que le seguía en viaje a la Estación Terminal, así como la alarma difundida, les hicieron emprender la fuga sin consumar el robo, que indudablemente era el móvil que perseguían».

RECUPERADAS MUCHAS PRENDAS EN LA RESIDENCIA DEL JEFE DE UNA AUDAZ BANDA DE APACHES GALOS

Tenía la pandilla, además, revólvers, una escopeta, y balas, parece que para defenderse en caso de ataque. La Judicial buscaba la banda desde un famoso asalto

Mostramos en esta fotografía las características de los dos «apaches franceses», Andrés Cipriani Sarracini y Juan Rosillo Castro, que fueron detenidos anoche por la Policía Judicial, por ser los mismos jefes de una banda de asaltadores. En la parte posterior de la mesa, puede observarse, las armas que fueron ocupadas en la casa del Rosillo, conjuntamente con las valiosas prendas que tenía ocultas.

El capitán Clemente Gómez Sicre, Supervisor de la Policía Judicial, al tener conocimiento en el día de ayer, de la existencia en esta capital de una banda de individuos de nacionalidad extranjera, perfectamente organizada, que se venía dedicando a realizar asaltos y robos a mano armada, tnto en esta ciudad como en el interior de la isla, comisionó a sus más sagaces agentes policíacos, entre ellos el Segundo Jefe Fernando Vergara, en unión del «Sherlock Holmes» Gabriel Herrera y Humberto H. Nieto, para que practicaran investigaciones y vigilancia, logrando al cabo, detener a los conocidos y habituales delincuentes nombrados Andrés Cipriani Sarracine y Juan Rosillo Castro, ambos de nacionalidad francesa, ocupándole al primero un revólver marca «Colt», calibre 38, con cinco cápsulas, con el que pretendió hacer agresión al agente Herrera.

Al practicar un registro en el domicilio del Rosillo, situado en Aramburo número 50, dichos funcionarios policíacos ocuparon tres revólvers, de distintos calibres, un rifle, dos cartuchos para escopeta de caza infinidad de balas de distintos calibres y gran cantidad de prendas de oro y brillantes, valoradas en más de mil pesos.

Dichas prendas fueron reconocidas por el señor Arpad Quittner, joyero establecido en la calle Luz número 73, como parte de las que le fueron sustraídas hace algunos meses por varios individuos, que en la actualidad sufren prisión y a los que acompañaba el Andrés Cipriani, en aquella oportunidad, los que realizaron el hecho vistiendo uniformes del Ejército y portando armas largas.

Desde entonces el Cipriani era buscado afanosamente por la Policía Judicial, que lo circuló en casi todas las provincias de la isla, por medio de despachos telegráficos, por tenerse noticias de que se había trasladado al interior, con el fin de vender la gran cantidad de prendas que le correspondió en dicho hecho.

Los detenidos serán presentados ante el señor Juez de Instrucción de la Sección Segunda, que conoce de dicho hecro, dándosele cuenta, además, al señor Presidente del Tribunal de Urgencia número Uno, por la ocupación de las armas ya referidas.

La licencia para uso de arma se paga en efectivo

Embarcó Heller en avión. Se dispone la expulsión de cuatro extranjeros poco deseables

Dijo ayer a los periodistas el señor Gonzalo González, Jefe del Negociado de Licencias de Armas de la Secretaría de Gobernación, que los derechos para la obtención de dichas licencias no pueden pagarse por medio de giros postales, como lo han hecho ya numerosas personas, por prohibirlo el decreto 685 en vigor; que dichos pagos han de hacerse en las Oficinas de las Zonas Fiscales, en efectivo y sellos del timbre nacional.

También dijo que dicho Negociado expedirá las órdenes de ingreso correspondientes para que los interesados puedan pagar dichos derechos en las citadas Oficinas.

EMBARCO N. H. HELLER

Dispuesta por la Secretaría de Gobernación la libertad de Nathaniel H. Heller, sobre quien pesaba expediente de expulsión, por estimársele complicado en actividades con elementos «gangsters» de los Estados Unidos, embarcó ayer mismo para este país, por la vía aérea.

Dicha Secretaría acordó ayer decreto de expulsión contra los extranjeros Samuel Venero, Gregorio Requejo García, Joaquín Varela y Francisco Joseph A. Schemonti, los cuales se encuentran recluídos en el Campamento de Tiscornia.

Se entrevistó Pelayo Cuervo con Mendieta

Estuvo representado el Jefe del Estado en el entierro de Ariet. No hubo audiencias

(DE PALACIO)

En el sepelio del señor Rodolfo Ariet, alcaide que fué de la Cárcel, fallecido en la tarde del lunes, el Presidente de la República se hizo representar por su ayudante el teniente Héctor Aguilera.

EL MINISTRO DE FRANCIA

Acompañado del Introductor de Embajadores doctor Solér y Baró visitó ayer al Jefe del Estado, el Ministro de Francia S. E. M. Louis Carteron.

La entrevista duró unos diez minutos.

En ella —según informes— el señor Ministro hizo entrega al Presidente de una carta autógrafa del Presidente de Francia.

NO HUBO AUDIENCIAS

El Jefe del Estado no señaló audiencias para ayer martes, dedicando gran parte de la mañana a estudiar asuntos administrativos.

EL COMANDANTE FRANCO GRANERO

Se halla enfermo desde ayer el comandante Franco Granero, Jefe de la Casa Militar del Presidente.

EL SECRETARIO DE COMUNICACIONES

El Jefe del Estado recibió la visita del doctor Pelayo Cuervo, Secretario de Comunicaciones, quien continuó informando al primero de la visita girada a Santiago de Cuba para resolver los problemas sanitarios de aquella ciudad, por la Comisión designada al efecto por el Gobierno.

El doctor Pelayo Cuervo había comenzado su informe en la noche del lunes.

EL JEFE DE LA POLICIA TECNICA

Estuvo en Palacio el señor Cayetano Fraga, Jefe de la Policía Técnica, dando cuenta al Presidente del orden público en la ciudad habanera y otros lugares de la República.

El señor Fraga ofreció noticias al Jefe del Estado sobre las investigaciones practicadas en el caso de la muerte del comandante Enrique Barreto, de la cual ha sido acusado el mayordomo de éste, Juan Morejón.

CON EL SECRETARIO ACOSTA

Separadamente conferenciaron ayer con el Secretario de la Presidencia doctor Agustín Acosta el ex brigadier Semidey y el ex coronel Collazo.

LAS VISITAS DEL GOBERNADOR DELGADO A LOS CENTRALES AZUCAREROS

MATANZAS, febrero 12. DIARIO. Habana.—Continuando su activa labor tendiente al mejor desenvolvimiento de la zafra, el Gobernador doctor Delgado visitó hoy los centrales «Mercedes», «Alava», y «Guipúzcoa», los que realizan la zafra normalmente.

«Alava», tiene elaborados 23.000 sacos, teniendo empleados 900 obreros en la fabrica y 6.000 en el campo; el «Mercedes», 22.000 sacos, con 800 obreros en el ingenio y 6.000 en el campo, y el «Guipúzcoa», con 6.500 sacos, empleando 400 obreros en el batey y 4.000 en el campo.

ABSUELTO POR SANCIONES

El Tribunal de Urgencia absolvió esta tarde al conocido encomendero José Castellanos, acusado de delito contra la estabilidad de la República, con motivo de una riña producida en el Matadero—Lovio. Corresponsal.

No se considera facultado para trazar una línea de conducta al estudiantado y desea esa consulta

El Consejo de Gobierno del Instituto amplió a 72 horas el paro de veinticuatro que había acordado. La Escuela Normal de Kindergarten en receso. Hoy vence el paro en la E. de Maestros

Hasta bastante entrada la noche de ayer estuvo reunido en el local de la Escuela de Ingenieros el Comité de Huelga de los universitarios, designado por una asamblea estudiantil para gestionar del Gobierno la obtención de ciertas peticiones, de las que sólo falta por conceder aquella parte de las libertades que se estimó de carácter mediato, en vista del previo estudio de expedientes de los condenados que se convino en realizar, a fin de que se libertara solamente a aquellos que fueran realmente estudiantes y que estuvieran presos por causas políticas.

Dicho comité, en vista de los antecedentes antes expuestos, no obstante estar integrado por elementos de verdadero valor revolucionario dentro del estudiantado, no se consideró con facultades para dictar una línea de conducta con motivo de los sucesos últimamente ocurridos, en que perdieran la vida dos personas y resultaran otras heridas, y determinó convocar a una asamblea general de universitarios, que se celebrará a las nueve de la mañana de hoy.

En ella el comité de huelga hará una explicación cabal de las causas que le llevan a convocar a una reunión y expondrá sus puntos de vista sobre unos y otros particulares, para que sea la asamblea, que es soberana, la que decida en definitiva lo que se debe hacer.

UNA VISITA

Un grupo de universitarios visitó anoche nuestra redacción para solicitar que hiciésemos, por nuestras columnas, un llamamiento a todos los estudiantes para que concurriesen hoy a expresar su opinión, ya que ellos particularmente se disponían a abogar en la misma por la condenación pública de los procedimientos y por la reanudación de las clases, que habían sido suspendidas a instancias de varios comisionados en el día de ayer.

AMPLIADO A 72 HORAS EL PARO EN EL INSTITUTO Y LA DECLARACION DE PROTESTA DEL CONSEJO DE GOBIERNO DEL PLANTEL

También hasta las primeras horas de la noche permaneció reunido el Consejo de Gobierno del Instituto de la Habana, que en la sesión del mediodía había acordado prorrogar a 72 horas el paro de 24 acordado, en principio, en dicho centro de enseñanza.

Después de amplias deliberaciones, consideraron de necesidad la redacción de las declaraciones que insertamos textualmente a continuación, en las que dan a conocer al público y al estudiantado, en particular, su visión de los acontecimientos:

«El Consejo de Gobierno del Instituto de la Habana, con hondo pesar e indignación se ha visto precisado a aconsejar la suspensión por tres días de las labores académicas, en señal de enérgica protesta por los sucesos acaecidos anteayer por la noche, que no son más que la repetición de lo que a diario viene sucediendo, de atentados contra la vida ciudadana por quienes debían ser su mayor salvaguardia y protección.»

«Este Consejo, que surgió en momentos de general perturbación para encauzar el Instituto por sendas de orden y normalidad, llegando hasta a la sanción de profesores y alumnos que comprometieren la estabilidad de la institución, ha visto, con dolor, como en los momentos en que el éxito más completo coronaba sus esfuerzos y los resultados obtenidos, a pesar del aumento descomunal de la matrícula sobrepasaban con creces sus más optimistas aspiraciones, la actitud incalificable de la fuerza pública neutralizar todo esfuerzo ordenado, llevándolo casi a la convicción de que ante la falta de seguridad en que vive la sociedad en general, y especialmente, la clase estudiantil, lo cuerdo resultaría la suspensión indefinida de toda actividad académica en espera de efectivas garantías.»

«Sin embargo, las ansias de estudio de la enorme masa estudiantil, la franca acogida a nuevas reglas de orden y disciplina que parecían de dudoso resultado en los actuales momentos que se viven, la magnífica asistencia a clases, la evidente reacción hacia el trabajo y la honradez académica, únicamente nos deciden, prescindiendo de justificados temores de nuevos exabruptos, a no cerrar a esa prometedora juventud el camino del estudio, que con tanta formalidad acaba de reiniciar.»

«Los acontecimientos de anteanoche revelan en el departamento del Orden Público, una incapacidad incalificable: un tranvía descarrilado por un choque y el inusitado espectáculo de un remolque de tres cuadras fuera de los raíles (carrileras), fué natural atracción para muchos curiosos y centenares de estudiantes que con la vitalidad propia de sus años juveniles, explotaran la oportunidad de fácil regocijo. El hecho constituía un acontecimiento que fué seguido por gran cantidad de personas y no por una manifestación especialmente organizada para la perturbación del orden; que no era ese el carácter del conglomerado lo prueba el hecho de que el tranvía estuvo descarrilado frente al Instituto durante hora y media, sin que se registraran otros incidentes que jocosos comentarios y hasta cooperación estudiantil para el encarrilamiento... y de repente una bárbara agresión a tiros que priva de la vida a dos personas, hiere a cinco y pone en peligro a miles. Pero, ¿es que no hay medios más civilizados de disolver grupos callejeros?..., ¿es que hay justificación posible —descartando una agresión contraria— para tan bárbara reacción?»

«El joven Lescano no era alumno oficial del Instituto, pero, aparte de que su vida no vale menos que la de cualquiera de los estudiantes, vemos en los tristísimos sucesos una manifestación más de la fobia de ciertas autoridades contra el estudiantado de la República».

«El bombardeo del 3 de mayo sobre un edificio en que había mil niñas y preparatorianos, cuya justificación ni el propio Gobierno se atrevió a hacer, la retención de mimiógrafos y enseres del plantel, cuya recuperación ha sido imposible, y otros acontecimientos similares, nos llevan a enjuiciar los sucesos de anteanoche como un nuevo eslabón de esa cadena de odio al alumnado, ya que la agresión contra esa masa indefensa puede considerarse como hecha a la masa estudiantil, pues no podía ignorarse que aquélla estaba integrada principalmente por elementos estudiantiles que habían terminado la jornada nocturna».

«Nosotros no pretendemos sistemáticamente disculpar, y hemos sabido sancionar las faltas de los estudiantes pero exigimos el reconocimiento inolvidable de su noble sacrificio en la lucha liberadora y de que es injusto considerarles como factor de constante perturbación».

«Pedimos respeto para sus vidas y justicia para los lamentables sucesos de anteanoche».

(Firmado): Gustavo A. de Aragón; Isidoro Castellanos; Enrique Larrondo; Ramón Miyar; Modesto Morales; Luis Arissó; Raúl Argüelles; José Sergio Velázquez; José Miguel Rodríguez; R. de Armas y J. Morejón.

24 HORAS DE PARO EN LA ESCUELA NORMAL DE KINDERGARTEN

La gentil señorita María Antonia del Valle, una de las delegadas de la Escuela Normal de Kindergarten, visitó en horas de la tarde de ayer nuestra redacción para hacernos entrega de una comunicación en la que dan cuenta del paro de 24 horas acordado en una asamblea de alumnas de dicho plantel y consignan su protesta.

He aquí el contenido de la misma:

«Nosotras, las alumnas de la Escuela Normal de Kindergarten, reunidas en asamblea general, acordamos suspender las clases por 24 horas en señal cívica de protesta por el sangriento atropello cometido contra un grupo de ciudadanos que, pacíficos e indefensos, contemplaban un accidente acaecido en la noche del 11 del presente mes, frente al Instituto de la Habana.

«Las alumnas de la Escuela Normal de Kindergarten consideran inconcebible que actos de esta naturaleza ocurran a ciencia y paciencia de las autoridades llamadas a mantener el derecho ciudadano y el respeto a la vida.

«Por lo tanto, levantamos nuestra voz para protestar de la actuación, que no está acorde con el espíritu de libertad y de justicia que debe imperar en nuestro país.—Las Alumnas de la Escuela Normal de Kindergarten».

HOY, A PRIMERA HORA, VENCEN LAS 24 HORAS ACORDADAS EN LA NORMAL

En las primeras horas del día de hoy vencerán las 24 horas de paro acordadas en una asamblea celebrada ayer, por los alumnos de la Escuela Normal de Maestros.

DETENIDO UN INDIVIDUO QUE ROBO UN REVOLVER EN LA JEFATCRA DE POLICIA

El vigilante Barrios y el Cabo Lima del Ejército, detuvieron ayer a Enrique Infante, el que se hacía pasar como miembro del Servicio Secreto de la Marina Nacional, con motivo de ser el individuo que en días pasados le robó el revólver a un vigilante que se encontraba en la reserva de la Jefatura. También fué arrestado Francisco Zorellas, vigilante nocturno de la Plaza del Polvorín, por habérsele ocupado el arma que guardaba en su domicilio.

Ambos detenidos ingresaron en el Vivac.

Detenidos los directivos de una Sociedad

Se trata del Ateneo Cultural, que era un foco comunista. Se dispuso la clausura del local

MARIANAO, febrero 12. DIARIO, Habana.—El teniente Epifanio Hernández, al mando de la Subestacion de Buenavista y cumpliendo órdenes del Supervisor teniente Ravelo, detuvo en el día de hoy a la Directiva del Ateneo Cultural, sito en la calle Tercera esquina a 18, en aquel reparto. Los detenidos son los siguientes: Fortunato Sainz Ecifián, de España, de 47 años y vecino de Cuarta Avenida entre 8 y 9; José Teijeiro Lamas, natural de España y vecino de Avenida Tercera esquina a 6; Miguel Amado Rivas Valdés, natural de Guane, de 24 años y vecino de Siete, entre 4 y 5; Cándido Vidal López, de España, de 32 años y vecino de Séptima; Pedro Rivas Cid, de España, de 53 años y vecino de Tercera esquina a 6; y Jorge Berdellán Fernández, de 24 años y vecino de 7 esquina a Tercera.

El mencionado Rivas Cid era padre del soldado Juan Rivas, quien fué muerto últimamente por su compañero Ramón Hernández en el asalto a la bodega «La Favorita». Y en lo que respecta a Berdellan Fernández, se supone que acompañaba a los citados salteadores, llevándose el dinero robado en dicho establecimiento.

El teniente Hernández dice que los detenidos se dedicaban en el Reparto Buenavista a propagar el comunismo y anarquismo; ocupándoseles también algunos documentos de carácter rojo. Y agrega que todos los asaltantes de «La Favorita» son miembros del Ateneo Cultural, el que ha sido clausurado.—Martínez, Corresponsal.

M.E.C.D. 2016

PRESOS 3 INDIVIDUOS QUE VENDIAN TABACO AMENAZANDO A LOS BODEGUEROS CON UNA BOMBA

Ochenta fábricas de licores de la República cerrarán sus puertas si prospera el sellaje

Esta medida fracasó hace treinta años y ahora parece que se quiere resucitar en daño de esos productores en pequeña escala. La protesta es recia y se generaliza

CARTAS AL DIRECTOR

Artemisa, febrero 9 de 1935.
Dr. José I. Rivero.
Distinguido señor:

Dice muy bien cuando afirma que la prensa no podrá seguir funcionando en los tiempos nuevos como funcionó en los antiguos». Claro se comprende esto, a poco que se compare la prensa antigua con la de hoy: aquélla, era un sacerdocio, una forma de comunión espiritual entre los hombres cultos y los pensadores que imprimían modalidades a una época; era un noble esfuerzo en conducir a la opinión pública y en elevar el nivel cultural del pueblo. Entonces la prensa podía funcionar, o era posible que funcionara con entera libertad; sin tener más límites que el que digna, honrada y discretamente se fijaban los periodistas.

Pero hoy no es posible pensar que esto pueda ser así. La humanidad evoluciona constantemente y la sociedad actual no es igual a la sociedad antigua; y siguiendo esta ley sociológica, la prensa actual no es igual, ni con mucho, a la prensa antigua. Por eso es necesaria una legislación adecuada; por eso nos parece infantil esa libertad sin límites que la mayor parte de la «prensa cubana» reclama en estos momentos. Y más que infantil, resulta antagónica la pretensión, puesto que, por un lado, reclama completa libertad para ella (la prensa) y por otro, combate la «limitada libertad» que tienen ciertos tribunales para imponer las penas que creen procedentes.

La prensa con libertad de opinión es necesaria en los pueblos, pero, ¿es que hay que entender esta libertad con tal amplitud de límites, que nos coloque en aquella «libertad arbitraria» de que nos hablan J. St. Mill, Dupon White y otros? Esta libertad arbitraria, convencional, se basa en la reflexión personalísima y se gradúa a impulsos de las ventajas, inconvenientes e intereses del que la arguye. Y el hombre, dominado por este sistema libertario, llega a desconocer y olvidar los vínculos que le unen y obligan con el orden social establecido. Por eso no es posible en los momentos actuales, en que la sociedad lucha denodadamente por consolidarse, la permisión suicida de esa libertad.

Ahora, en estos momentos, sólo se concibe para la prensa una libertad armónica; una libertad idéntica a la que gozan todas las demás personas naturales o jurídicas; una libertad que se armonice con el orden social establecido.

Además, la prensa actual ha debido de ser un sacerdocio como lo era en tiempos idos; ahora, por estos tiempos, la prensa tiene un sabor y una envergadura esencialmente mercantiles. Los periódicos de nuestros tiempos son «empresas» más o menos poderosas, que explotan un negocio cual si fuera una bodega, una peletería, un cinematógrafo, etc. Y si todas estas empresas, sociedades mercantiles o industrias están sujetas a leyes y reglamentos, ¿por qué no lo han de estar también las empresas periodísticas?

De usted, atentamente,

Dr. R. Ernand Jerez.

No sabemos de quién ha partido la idea, ya que se trata de un procedimiento que fracasó ruidosamente, no sólo por los abusos que se cometieron por los inspectores venales a quienes se les abrió un negocio en cada café, cantina, etc., sino también por la burla que se hacía a los intereses del fisco y a los de los verdaderos fabricantes de licores con los rellenos de sus envases con licores de procedencia clandestina, al igual que se viene haciendo con las cajas de tabacos, que por tener el sello se llenan repetidas veces, sin que por los inspectores pueda nunca comprobarse el fraude.

El sellaje sólo beneficiaría a una o dos industrias, poderosas por su capital, creando un privilegio irritante, ya que con esa medida tendrían que cerrar sus puertas todas las demás fábricas de licores, en su mayoría fabricantes de ron, cuyo comercio sólo practican vendiendo en garrafones y cuartos de pipas.

Al cerrarse todas esas pequeñas industrias, las recaudaciones mermarían, porque por mucho que recaudaran las dos industrias «privilegiadas», no alcanzarían a remunerar las pérdidas que sufriría la administración del Estado con la desaparición de las ochenta fábricas de licores existentes en la República, que tributan, por otros impuestos, como son los del uno y medio por ciento, utilidades, impuestos municipales, contribuciones urbanas etc.

Según los informes que hemos obtenido, parece que se trata de pasar esa medida, introduciendo una nueva modificación (y van cuatro), al Reglamento de Impuestos del Empréstito de los 35 millones, diciendo «que va a rebajarse la cuantía del impuesto de 60 centavos a que arbitrariamente se le había subido, a la de 40 centavos litros de a 100" que por ministerio de la ley que creó esos impuestos ha debido pagar siempre.

Estiman los industriales que debe de cesarse en tantas modificaciones a los reglamentos, medidas con las cuales sólo entorpecen la buena marcha de la Administración y de las transacciones mercantiles arruinando a las industrias, únicas fuentes de esos ingresos.

No debe resucitar una medida como el sellaje a las botellas de licores, fracasada hace más de treinta años.

Fué condenado a cadena perpetua el Director de la fábrica de armas asturiana

OVIEDO, Febrero 12 (AP).—El consejo de guerra que juzgó al coronel Jiménez, director de la Fábrica de Armas de esta capital, y al capitán de infantería Alonso Hernández que mandaba la compañía que estaba de guarnición en la fábrica, a los que acusó el fiscal de negligencia, ha dictado su fallo, condenando al coronel Jiménez a la pena de prisión perpetua, y al capitán Alonso Hernández a dos años de prisión.

El fiscal había solicitado pena de muerte para el coronel y seis años de prisión para el capitán, fundándose en que, debido a la negligencia de ambos, la fábrica de armas había sido tomada por los rebeldes durante la revolución de Octubre del año pasado.

LEA AVANCE todas las tardes. Director: J. I. Rivero

El refuerzo de garantías para seguros

La Bolsa se dirige al Jefe del Estado y le pide que no conceda más prórroga

REPRODUCIMOS a continuación el texto íntegro de la importante carta dirigida al señor Presidente de la República por la Bolsa de la Habana en relación con el Decreto-Ley No. 467 de 7 de septiembre de 1934:

Habana, febrero 11 de 1935.
Coronel Carlos Mendieta,
Presidente de la República,
Ciudad.
Señor:

El Decreto-Ley No. 467 de 7 de septiembre de 1934, dispone que todas las compañías de seguros mantengan sus fianzas depositadas en la Tesorería General de la República en bonos del Estado cubano, aceptados sólo por su valor de cotización en la Bolsa de la Habana.

Esta disposición ha venido a evidenciar una situación escandalosa, existente desde hace muchos años, pero que se agravó en los últimos tiempos del pasado régimen. Si se aplica enérgicamente y sin vacilaciones se hará imposible la vida de empresas de seguros de solvencia dudosa o con fines fraudulentos.

Aunque el citado Decreto-Ley debía comenzar a aplicársele a las compañías de seguros que ya venían operando y cuyas fianzas estaban constituídas con bonos de la República, a partir del 1º del próximo pasado mes de enero, se concedió una prórroga, mediante el Decreto Ley 756 de 18 de diciembre de 1934, hasta el 1º de marzo de 1935. Esta prórroga fué concedida a virtud de las gestiones realizadas por unas cuantas compañías, las que alegaron que no se les había concedido bastante tiempo para comunicarse con sus respectivas oficinas matrices que radican en el extranjero, a fin de obtener autorización de las mismas para adquirir los bonos necesarios para el refuerzo de sus fianzas. Pero en realidad este argumento carecía de base, pues el citado Decreto-Ley No. 467 fué publicado en la Gaceta Oficial del día 8 de septiembre de 1934, lo que implica el haberse concedido un plazo de cerca de cuatro meses para acomodarse a esta disposición.

Si antes carecía de justificación la prórroga, ahora que se ha concedido por dos meses está mucho menos justificada otra prórroga, y por tanto esta Corporación se apresura a pedirle a usted, respetuosamente, no acceda a las peticiones que le hagan algunas compañías que acaso tratan de evadir tan sabia disposición mediante el socorrido sistema de «dar largas» mediante prórrogas y más prórrogas para indirectamente dejar de cumplir nuestras leyes.

Esperando, señor Presidente, que no habrá más concesiones en relación con el referido Decreto-Ley No. 467, y que el 1º de marzo próximo se exigirá el cumplimiento del mismo, pues así se estimulará la demanda de bonos del Estado cubano, aprovechamos esta oportunidad para ofrecer a usted el testimonio de nuestra consideración más distinguida,

Armando PARAJON,
Presidente.

VARIAS PENAS DE MUERTE POR ASESINATOS

El doctor Miguel Suárez Gutiérrez, Fiscal del Tribunal Supremo, ha pedido la pena de muerte para cada uno de los procesados José C. Figueroa Nochea, ex soldado; José A. Pachea Bastida, ex policía; Ramón Pérez Miranda; ex teniente del Ejército y Supervisor, que fué, de Trinidad, a los que acusa del asesinato consumado de Enrique Margolles Fernández y de Bernardino García Díaz y del frustrado de Ignacio de la Garza López y de Pedro Gilberto Orbea, en 16 de marzo de 1931, en el domicilio de Manuel Orbea, barrio de Aguacate, en Trinidad, donde estaban ocultos; pide, también, catorce años, ocho meses y un día por el delito frustrado antes dicho y que indemnicen a los herederos de las víctimas en $10,000. Aparecen rebeldes en este proceso Justo Salvador y Antonio Iznaga, contra los cuales, como es de ley, se ha suspendido el curso del procedimiento hasta que se presenten o sean habidos.

PARODIANDO A URRUTIA

Por M. Miguel

«Visión de Menocal»... (y de Carbó y de San Martín y de todo el mundo).

La fuga del billete americano se inició en el mes de Julio de 1934 de modo bastante metódico

Las exportaciones suman una cantidad notable: $14.420,000. Tres jefes más en Hacienda

El Secretario de Hacienda, por decreto presidencial, ha cubierto las tres plazas creadas recientemente en la plantilla de inspección que tiene a su cargo el doctor Ramón A. Catalá, alto funcionario de la misma.

Han recaído dichos nombramientos en las siguientes personas: general Miguel Varona, ex-jefe de Estado Mayor del Ejército; señor Maceo Verdecia y el señor Ignacio Medel que hace años prestó sus servicios en dicha Secretaría.

El señor Miguel Varona presta actualmente servicios como Interventor del Banco Comercial de Cuba, cargo que ocupó anteriormente el coronel Despaigne.

MOVIMIENTO DE LA MONEDA

La Sección de la Moneda de la Secretaría de Hacienda ha terminado una estadística relacionada con las importaciones y exportaciones de billetes americanos durante el año 1934.

Las exportaciones de dicho papel moneda ascendieron a catorce millones cuatrocientos veinte mil pesos. Las importaciones a diecisiete mil pesos.

Entre las sumas exportadas durante el año 1934 figuran $3.825,000, girados por el Gobierno de Cuba al Second Export and Import Bank of Washington, en pago del metal y trabajos de acuñación de diez millones de pesos en plata ordenada por el Dr. Joaquín Martínez Sáenz, como Secretario de Hacienda.

La fuga del billete americano se inició en forma apreciable en el mes de julio del año pasado, habiéndose hecho la mayor parte de la exportación de dicha moneda.

No se incluye en la estadística el billete americano exportado por pasajeros o en cualquier otra forma sino las exportaciones en las cuales ha intervenido la Agencia del Federal Reserve Bank of Atlanta en la Habana.

AL TERMINAR SUS TRABAJOS

La comisión encargada de estudiar la modificación del reglamento del impuesto al azúcar, terminará sus trabajos antes del día 16, fecha concedida como ampliación de la suspensión de lartículo 9 del mismo, que trata de la prestación de las fianzas por los ingenios en las zonas fiscales.

Parece que en su modificación se acordará la admisión de las fianzas de cualquier compañía con un interés amplio, aun cuando no tengan constituídas sus garantías o valores del Estado.

No ocurrirá lo mismo con las fianzas que se exijan para que los empleados del Estado presten sus servicios en cargos afianzados, por haberse dispuesto por resolución de 4 de febrero último que las compañías aseguradoras deben tener sus garantías en metálico o bonos del Gobierno.

LA RECAUDACION

El día 11 del presente mes el Estado recaudó por todos conceptos la cantidad de $331,229.81. Y hasta ese día en lo que va de año fiscal la cantidad de $36.769,534.78.

REGRESA EL CORONEL DESPAIGNE

Hoy se espera el regreso del Secretario de Hacienda, coronel Manuel Despaigne.

Tres estudiantes fueron detenidos esta madrugada

Trataron de despojar del revólver a un sereno, en el Parque de San Juan de Dios. Hubo un tiroteo

Después de un intenso tiroteo, fueron arrestados esta madrugada por la policía, Armando Mascot, de San Lázaro 88; José Enrique Alvarez, de Lagunas 80 y Miguel Angel Fernández, de San Lázaro 181.

Fueron acusados por el vigilante nocturno 139, Manuel Pereira, de haber intentado despojarlo del revólver que portaba, en ocasión de transitar de servicio por el Parque de San Juan de Dios.

Pereira logró desacirse de los acusados que se le habían abalanzado y acto seguido se defendió con el revólver disparando al aire. Los mencionados jóvenes echaron a correr y fueron tenazmente perseguidos por la fuerza pública, que logró arrestarlos.

Los acusados informaron ser estudiantes y negaron los cargos, siendo, a las tres de la madrugada, puestos a disposición del Juez de Guardia, por un delito de atentado a agente de la autoridad.

HA SIDO REPUESTO EL COMANDANTE DE POLICIA, DOCTOR JOSE A. SUAREZ

Ha sido repuesto en su cargo de Comandante Auditor del Cuerpo de la Policía Nacional, el Dr. José A. Suárez Fernández, toda vez que pudo justificar, debidamente, su falta de asistencia a la Oficina la que hubo de motivar su separación.

El Teniente Coronel Pedraza, Jefe de la Policía Nacional, que tiene especial estimación por el Comandante Dr. Suárez Fernández se complació mucho en revocar su anterior resolución.

Con tal motivo, el Dr. Suárez ha recibido las congratulaciones de sus amigos, compañeros y subalternos, que reconocen en él un joven de relevantes cualidades y de positivo valer.

DECLARACIONES DEL A.B.C.

Un abecedario más. Orlando Lezcano y el obrero José Ramón Torres, jóven como él y sin filiación revolucionaria hasta ahora conocida, han caído víctimas del uso arbitrario y desmedido de la fuerza pública.

No puede ya el ABC dejar pasar actos de esta naturaleza sin hacer pública su protesta enérgica y viril y sin advertir a la Nación entera el peligro que la situación porque atraviesa entraña para todos los cubanos, que cada vez se hallan más a la merced de la fuerza irresponsable.

So pretexto de restablecer el orden en el país se está entronizando un régimen brutal de represión, que no logra más que acrecentar los fermentos de la inconformidad pública. A ese régimen se han sacrificado ya muchas vidas honradas, que pudieran haber rendido útiles servicios a la Patria. En cada caso, esas supresiones de la vida ajena, han quedado bochornosamente impunes.

Inútil sería recurrir, en son de protesta o en demanda de garantías ante los que sin título legítimo detentan el poder público, ya que se amparan en una supuesta irresponsabilidad civil o tratan de justificar los desmanes de una fuerza pública, que no han tenido la capacidad de encauzar para convertirla en elemento de orden verdadero, y no en instrumento de agresión y de represalia.

Es al país ante quien el ABC hace su denuncia. Dos jóvenes han muerto. Así como el 30 de Septiembre de 1930, ante el asesinato del inolvidable Rafael Trejo, se alzó en condenación unánime y efectiva toda la conciencia cubana, así hoy deben volver a movilizarse, por las vías que cada cual tenga a su alcance, todos aquellos que deseen un régimen de justicia, incluyendo a quienes, dentro de las mismas instituciones a la conservación del orden, entiendan que deben salvaguardar su prestigio, como fuerzas defensoras de la Nación y no perturbadoras de ella.

Por el Consejo Central del ABC.
Evangelina de la Llera de S. Govín

Una poderosa bomba de dinamita destrozó todo el portal de la casa donde vive el teniente Campos

La familia se había recogido momentos antes, por lo que no hubo que lamentar desgracias. Ocasionó daños de importancia en el edificio y en los muebles de la sala

En la casa Sola número 3, residencia del teniente de la Policía Nacional, señor Rafael Campos, adscripto a la Academia del Cuerpo, estalló anoche una bomba que fué colocada junto a la baranda derecha, de cemento, que está instalada en el portal, destrozándola por completo.

La fuerza expansiva de la máquina infernal, abrió violentamente la puerta de la calle, causando daños en la misma y en las lucetas de la ventana.

Los familiares del teniente Campos, a la hora en que ocurrió el hecho, diez de la noche, se encontraban recogidos en sus habitaciones, sin que pudieran conocer quién, o quiénes fueran los autores del atentado.

La residencia del teniente de la Policía Nacional, Rafael Campos, situada en Sola, 3, que fué dinamitada anoche. En el grabado puede observarse los daños causados por la explosión de la máquina infernal, en la baranda de dicha casa

El Papa Pío XI celebró ayer el XIII aniversario de la ascensión al Pontificado

VATICANO, Febrero 12 (AP).—Debido al intenso frío que reinaba hoy, el Santo Padre, Pío XI, no pudo inaugurar como se había anunciado la tercera estación radiotelefónica que se construye dentro del recinto del estado temporal del príncipe de los sacerdotes. Se demorará por ello tres o cuatro días más.

Hoy se conmemoraba el XIII aniversario de la coronación del Cardenal Ratti, como supremo jerarca de la Cristiandad.

Con asistencia de 20 Cardenales, en una misa oficiada por el Cardenal Ascalesi, el Santo Padre comulgó en la Capilla Sixtina.

Desde la firma del Tratado de Reciprocidad, se ha duplicado el Comercio de E. Unidos con Cuba

Las exportaciones durante el año 1933 ascendieron a $24.762,745, y en 1934, aumentaron a $44.804,228. En el trimestre último de 1934, Cuba vendió a E. U. $36.623,000

WASHINGTON, febrero 12. (AP).—Los negociadores comerciales del Gobierno—que están reuniendo datos en apoyo del programa de convenciones comerciales recíprocas—manifestaron hoy que el comercio americano con Cuba se ha doblado desde la firma del tratado en agosto.

Las estadísticas del Departamento de Comercio revelan una rehabilitación comercial con Cuba en los últimos cuatro meses de 1934 durante los cuales estuvo en vigor el Tratado, que comenzó a aplicarse el 3 de septiembre.

Como prueba de la efectividad de ese instrumento, las estadísticas indican que la rehabilitación comercial no solamente ha comprendido a los productos en que se han hecho grandes concesiones arancelarias, sino a todas las exportaciones a Cuba, afectadas o no por la reducción del arancel. Las cifras demuestran que las exportaciones de septiembre a diciembre a Cuba saltaron desde $7.550,485 en 1933 a $17.366,961 en 1934, mientras el total de las exportaciones a Cuba fué de $24.762,745 en 1933 y de $44.804,228 en 1934.

Muestran también las estadísticas del Departamento que todos los productos a los cuales se hicieron grandes concesiones en el Tratado, aumentaron desde $3.537,000 en los últimos cuatro meses de 1933 a $8.264,000 en el mismo período de 1934, mientras que las principales exportaciones a las que no se hicieron concesiones o fueron éstas muy pequeñas, saltaron desde pesos 4.012,659 a 9.102,272 pesos, lo que se atribuye a una rehabilitación de los negocios a causa del Tratado.

El documento se firmó el 24 de agosto y entró en vigor el 3 de septiembre de 1934.

El comercio cubano con los Estados Unidos beneficiado de la misma manera por el Tratado, aumentó desde $21.020,000 en los cuatro meses finales de 1933 a $36.623,000 en el correspondiente período de 1934, debido principalmente a que los Estados Unidos rebajaron los derechos al azúcar a los vegetales y a las frutas.

Las exportaciones de los Estados Unidos a los demás países en los cuatro meses de 1924 apenas aumentaron sobre el mismo período de 1933, aunque los totales para el año acusan un 25 por ciento de exceso sobre ese año.

Dos proponían la mercancía, y el tercero, desde el automóvil, mostraba una bomba formidable

Como no había quién se resistiera a este argumento, el negocio iba viento en popa. $62.92 la venta de un día de trabajo. La Policía ocupó el cuerpo del delito

Los vigilantes 270, Manuel Valdés, y 1680, P. Rodríguez, arrestaron anoche a los blancos Evelio Franqui Piñeiro, Luis González Pérez y José Pérez Fernández, vecinos de Tenerife número 69, siendo conducidos a la Oncena Estación.

LA ACUSACION

Los detenidos habían sido acusados por Celestino Pellaños, encargado de la bodega situada en Santa Teresa y Atocha, de presentarse en su comercio, tratando de que les comprara tabacos, y como se negara a ello, lo amenazaron con dinamitarle el establecimiento.

UN TESTIGO

También compareció ante la Policía, Manuel Solís Mesa, vecino de Arango número 145, chauffeur del auto BQ-768, manifestando que dos de los arrestados proponían la mercancía y cuando no se la aceptaba el comerciante, el tercero, desde el vehículo, le mostraba la bomba, logrando de esta manera que el detallista adquiriera la mercancía, temeroso de que los desconocidos llevaran a cabo el atentado.

LO OCUPADO

En el vehículo ocupó la Policía un paquete que contenía tabacos, y una bomba, que, reconocida por el sargento Trabanca, comprobóse que consistía en un niple vacío como de nueve pulgadas de largo por una y media de ancho, provisto de su correspondiente mecha. También se ocupó a los acusados la suma de 62 pesos con 98 centavos, producto de sus obligadas negociaciones, pudiendo comprobar la Policía que durante el día habían visitado numerosos comercios, colocando sus tabacos por ese expeditivo sistema.

A LA CARCEL

En horas de la madrugada, los detenidos ingresaron en el vivac, a disposición del Juzgado de Urgencia correspondiente, a cuya autoridad se le dará cuenta con todo lo ocupado en la mañana de hoy.

EL PROCESO CONTRA JOSE ANGEL PEREZ FIGUEREDO

Seguirá hoy, en la Sala Primera el juicio de la causa contra José Angel Pérez Figueredo, matador de Leonardo González, en San Antonio de los Baños. El Fiscal pide catorce años, ocho meses y un día, por homicidio y el defensor, doctor Jesús A. Portocarrero, alega que el caso es uno de lesiones y que debe apreciarse a Pérez la eximente de legítima defensa.

Presos en Cruces dos jóvenes que se dice iban a atentar contra el Alcalde de la Perla del Sur

Llevaban en una motocicleta una bomba de catorce libras y veinte cartuchos de dinamita. Momentos antes había hecho explosión una bomba en el patio de la Estación Ferrocarrilera

CIENFUEGOS, febrero 12. DIARIO. Habana.—El capitán de la policía, Julio García Ojeda, al tener conocimiento—por confidencias recibidas de Santa Clara—de que varios individuos que pasarían por Cruces, se proponían dinamitar al Alcalde de esta ciudad, doctor José Antonio Cabrera, estableció estrecha vigilancia a la entrada de la población. A la vez el capitán del ejército, Obdulio Verdeza, jefe del puesto de Cruces, comisionó al sargento Victoriano Román para que en compañía de varios números lograse la captura de los presuntos terroristas, ocurriendo pocos minutos después la explosión de una potente bomba en dicho pueblo de Cruces, la que causó daños en una locomotora de los Ferrocarriles Unidos, por valor de unos cinco mil pesos.

Al mencionado capitán Verdeza se le hizo sospechosa, poco más tarde, una motocicleta que tomaba gasolina en el garage situado frente al Prado, procediendo al registro de la misma y hallando en su interior una bomba de catorce libras y veinte cartuchos de dinamita. Por tal motivo fueron detenidos Roberto Monteagudo Rodríguez y Rolando Gómez Cortés, estudiantes y vecinos de Santa Clara. Según noticias confidenciales dadas a la policía, dicha bomba estaba destinada al Alcalde de Cienfuegos, doctor Cabrera.

La prensa de esta localidad comenta con destacada emoción este suceso.—**O. García,** Corresponsal.

Asaltado por 3 individuos un chauffeur

FORTUNATO Cabrera Rodríguez, vecino de Zanja 127, y chofer del auto B. N. 982, dió cuenta anoche a la policía, que transitando por la esquina de Campanario y Zanja, fué alquilado por tres individuos blancos, bien portados, los que le ordenaron los trasladara al Vedado y cuando llegaron a la calle G entre 25 y 27, lo amenazaron con las pistolas que portaban, conminándolo para que abandonara el auto y una vez que lo realizó, se dieron a la fuga en el mismo, desapareciendo. Inmediatamente que se tuvo conocimiento de este hecho, el auto fué circulado.

UNA BOMBA INFLAMABLE PRODUJO UN INCENDIO EN EL EXPRESO FERROVIARIO

SANTIAGO DE CUBA, febrero 12. DIARIO. Habana.—El incendio declarado en el expreso del Ferrocarril en la Estación de Palma Soriano, lo produjo una bomba inflamable que fué embarcada en un paquete dirigido a un tal Pedroso residente en la Habana. Como remitente figura un tal Pedro Manso.—**García,** Corresponsal.

Mañana jueves se acredita un nuevo Ministro

Se trata del representante de la nación dominicana en La Habana, Sr. Despradell

Anunció en Palacio ayer el señor Soler y Baró, Introductor de Embajadores, que mañana jueves a las diez a. m., presentará sus cartas credenciales ante el Presidente Mendieta el nuevo Ministro de la República Dominicana en Cuba, S. E. don Roberto Despradell.

Se le dispensarán ante Palacio las correspondientes cortesías militares.

Heller se presentó a responder de los cargos que se le hacen y fué encarcelado acto seguido

Se le ha señalado fianza de $25,000 para disfrutar de libertad. Seis detenidos

MIAMI, Florida, febrero 12. (AP).—Nathan Heller regresó hoy a ésta para responder a la acusación que se le hace de haber encubierto a Alvin Karpis, gangster fugitivo, en el hotel que administraba en la Habana, Cuba.

Antes que esperar el resultado de una demanda de extradición, Heller, que es ciudadano americano, llegó a ésta en un aeroplano y se presentó a los agentes federales que lo condujeron a la cárcel, de donde podrá salir si presta fianza por la suma de 25.000 pesos.

El Gobierno tiene ya en su poder a los cuatro hombres y dos mujeres que fueron acusados de encubrir a Karpis y a los cuales procesó un Gran Jurado la semana pasada en Jacksonville.

Los otros son Joe H. Adams, copropietario de un hotel de Miami y de un cinédromo local; un individuo conocido por Hendry «Duke» Randall; E. G. «Cass» McDonald; Winona Burdette y Dolores Delaney, compañeros de Karpis y de su amigo Harry Campbell.

Karpis y Campbell huyeron de Miami al enterarse que los Barkers—Fred y su madre—cómplices suyos en el secuestro de Edward G. Bremer, habían sido muertos por los agentes federales en Oklawaha.

ESTALLO UN PETARDO EN LA FRATERNIDAD

Debajo de uno de los bancos que está situado en el Parque de la Fraternidad, frente al Hotel Saratoga, estalló anoche un petardo, desapareciendo en el acto varios individuos que vistiendo uniforme militar se encontraban sentados en el mismo.

La policía se encuentra practicando investigaciones sobre el hecho.

E.C.D. 2016

Los Periodos de Melancolía

Adelgazan a algunas mujeres haciéndolas quisquillosas e insociables. Otras toman el Compuesto Vegetal cuando presienten un ataque de melancolía. Calma los nervios excitados... contribuye a tonificar la salud en general... les da más vigor... las hace más atractivas.

COMPUESTO VEGETAL DE LYDIA E. PINKHAM

Se vende en todas las farmacias. Compre un frasco hoy mismo. Reciba Ud. también esta ayuda.

¡ECONOMICE!

25c el tubo grande
15c el tubo pequeño

PASTA DENTIFRICA PHILLIPS

combina en uno solo todos los tratamientos para la higiene de la boca.

Las curaciones en Lourdes en el año pasado

Han sido catorce las que consignaron las oficinas de las comprobaciones médicas

PARIS. El Dr. Vallet, Presidente del Bureau de la Verificación Médicas de Lourdes, ha anunciado 14 curas milagrosas verificadas en 1934.

De esas curaciones hubo cinco de la enfermedad Pott: cuatro de tisis pulmonar y del peritoneo: una de un tumor en los sesos: una de úlcera en el estómago: un caso de bacilo-enteritis y pielonefritis y un tumor angiomatoso.

La mayor parte de estos enfermos habían estado en hospitales al cuidado de médicos eminentes que certificaron la enfermedad y los procedimientos seguidos antes de ir a Lourdes.

En 1933 hubo 88 inválidos que declararon haberse curado. La mayor parte colvieron a Lourdes gozando de buena salud; pero el Bureua de investigaciones no los declaró milagros por haber alguna duda, por no haber sido curados instantáneamente, o porque la enfermedad no se creía incurable.

En el Bureau de investigaciones tomaron parte 797 médicos de todos credos y sin religión alguna.

La Asociación Médica Internacional consta al presente de 2,063 médicos.

EL JAPON HA NOMBRADO MINISTRO EN AMERICA CENTRAL AL SEÑOR HORI

SAN SALVADOR, febrero 12. (A. P.)—El Gobierno japonés ha designado a Yoshiatsu Hori, Ministro del Sol Naciente, ante las cinco repúblicas de la América Central, con residencia en esta capital.

FARMACIA OROGUERIA DE "JOHNSON" DE TURNO LOS LUNES Obispo Nº 30 TELEFONO-A-2129.

LA MAYOR 135 EDIFICIOS 700 EMPLEADOS SARRA DROGUERIA ABIERTA TODOS LOS DIAS TODA LA NOCHE LOS MARTES A-8026 A-3641

FARMACIAS de turno hoy MIERCOLES

HABANA.

Ave. Bélgica 2, por Dragones M-4117
Carlos III y Ave. Menocal .. U-6808
Ave Independencia (Carlos III) 88 ..
Ave. de la República y Campanario .. M-4466
Ave. de Simón Bolívar (Reina) 107 .. M-4188
B Masó (Escobar) 48 .. U-6813
Castillo y Santa Rosa .. M-4655
E. Palma y A. Arias (Trocadero) .. M-5052
Gral Carrillo (S Rafael) 37 M-1312
Gral. Carrillo (S.Rafael) 172 U-7077
Gral. S Figueras (Suárez) y y Apodaca .. M-5190
Inquisidor 1 .. A-6413
Luz y San Ignacio .. M-6677
M. Aldama (Amistad) y San José .. A-6663
Máximo Gómez (Monte) 246 . M-5086
Presidente Zayas, (O-Reilly) 30 .. M-2833
San José y R. M Alonso, (Gervasio) .. U-6969
Tenerife y Carmen .. M-5121
Villegas No. 33 .. M-4030
Zenea y A. M. Lazcano, (Manrique) .. M-4160
Zenea (Neptuno) y Oquendo U-6924

VEDADO.

Calle 7 (Calzada) 84 .. F-6271
Calle 9 esquina a I .. F-6161
Calle 12 y 15 .. F-3339
Calle 23 y G .. F-6119

VIBORA

10 de Octubre (Jesús del Monte) 695 .. I-7678
Milagros y Felipe Poey .. I-7633
San Francisco y Buenaventura I-7207

JESUS DEL MONTE Y S. SUAREZ

Juan Delgado y Lacret .. I-7755
Rodríguez y Dolores .. I-7613
Santos Suárez 10 .. I-7332

LUYANO

Juana Alonso e Infanzón .. X-2371

CERRO

Agua Dulce 10 ..
Calzada del Cerro 859 .. I-7486
Cosme Herrera (Palatino) y Atocha .. I-7719

NOTA —Este grupo deberá prestar servicio público todo el día y toda la noche de los domingos siguientes: Enero 20, Marzo 3, Abril 14, Mayo 26, Julio 7, Agosto 18, Septiembre 29, Noviembre 10 y Diciembre 22.

HABANERAS

LA MODA ACTUAL

Para los primeros sombreros de primavera París prescribe las pajas de brillo, celulosa y otras por el estilo. Más tarde, nos prometen un resurgimiento grande de los antiguos favoritos en paja de Milán, de Italia, etcétera.

Los panamás papier entran ya a formar parte de los tipos clásicos junto con el Bakú y el Bengala. Hay algunas muy nuevas y fascinadoras de pajas mezcladas con angora o de algún otro pelo liso, favoreciendo **Le Monnier** los de jarcia, que resultan muy elegantes.

Se predice gran énfasis en cuanto a los colores, presentándose grandes combinaciones en las pajas, que resultan de gran elegancia, aunque atrevidos. El naranja con verde y blanco, el morado, vermeillón y verde y otras que **Burne Jones** emplea en azul con verde o este color con morado. **Violine** usa ese tono entre violeta y vino, morado o verde oscuro, reemplazando a menudo con el sombrero de paja negra lisa.

Para calle predominarán las de color azul oscuro y gris, beige, blanco y todos los tonos pastel que ocuparán un puesto importante en la moda de verano. Los motivos o adornos a veces combinarán hasta cinco colores discretamente empleados en pequeños toques de flores o cintas, presentados en forma de **cocarde** de mil colores.

REVELACION

Con sugestiva y romántica letra, ha compuesto un bello vals la gentil señorita Elisa Lecuona, cuya música es siempre tan aplaudida.

Revelación es el título del nuevo vals que irá a completar los repertorios de nuestros planistas, según se ha demostrado por el éxito obtenido hasta ahora.

Esta bella composición está de venta en todas las casas de música.

Muy agradecidos a la atención de enviarnos uno de sus primeros ejemplares.

SOBRE LA AMISTAD

Las relaciones entre los hombres no pueden ser buenas ni agradables sino mediante concesiones mutuas para eliminar de ellas todo lo que pueda hacerlas molestas.

Hay que ser benévolo, servicial y generoso con todos, pero antes de prestarle nuestro sincero afecto es preciso estudiar su carácter y modo de ser, pues si no congeniamos siempre será desagradable romper la amistad.

Hay personas de trato fácil y con ellas, si se tiene también buen carácter, no hay temor a cuestiones que nos lleven a un rompimiento. Las de carácter áspero y agresivo se deben tener a buena distancia.

Cuando las circunstancias nos obligan a ponernos en contacto con personas de mal carácter debemos tener mucho cuidado para no entrar en discusiones molestas que no nos llevan a ningún lado.

Por muy buen carácter que se tenga no es posible sufrir críticas o ironías de nadie, aunque sea de algún amigo. Las bromas pesadas y las contradicciones obstinadas y erróneas excitan los nervios, así como las indirectas que ofenden más que un consejo sano, aunque éste nos desagrade algo.

CREMAS DE BELLEZA

La ciencia ha demostrado que la pérdida de Biocel en la piel es la causa de que las mujeres tengan arrugas y parezcan viejas.

En cuanto los tejidos recuperan ese elemento vital, el cutis adquiere nueva y juvenil belleza.

El verdadero Biocel se ha obtenido de animales sumamente jóvenes y lo contiene ahora la Crema Tokalón, que es el mejor alimento del cutis, por ese motivo.

Una piel marchita y envejecida puede rejuvenecerse rápidamente, las arrugas desaparecen y los músculos relajados de la cara se tonifican y aprietan con las afamadas **Cremas Tokalón**, que se venden en todas las tiendas y droguerías a precios de situación.

CREO EN TI

Creo en ti.
No ha de importarme la miel
que ya he ofrendado inútilmente
ni el recuerdo de todos los rosales
que esparcí por el aire ardientemente.

He de tener olor, de nuevo
para ti;
no serán las primicias de las mieles
ni el primer florecer de mis rosales
pero será la depurada miel
y el aroma consciente
de quien se brinda toda
en un ansia de amar eternamente.

Esther COSTALES de VERDURA.

MENU DEL DIA

Almuerzo	Comida
Toronjas Supréme.	Melón de Castilla.
Huevos en molde.	Sopa de camarones.
Fricasé de pollo.	Flan de sesos.
Arroz blanco. Platanitos.	Carnero asado al horno.
Ensalada variada.	Ensalada de vegetales.
Crema de Chantilly.	Panetela con yemas y merengues.

RECETAS DE COCINA

Albóndigas de Bacalao

Después de hervido y limpio de huesos el bacalao se pasa por la máquina, poniéndole el jugo de un limón, migas de pan mojadas en leche y se revuelve en un sofrito de aceite con ajos y perejil. Luego se le echan dos o tres huevos batidos y cuando está secándose la pasta se hacen las bolas y se vuelven a freír en aceite.

M. R. de FONTANILLS.

CRUCIGRAMA

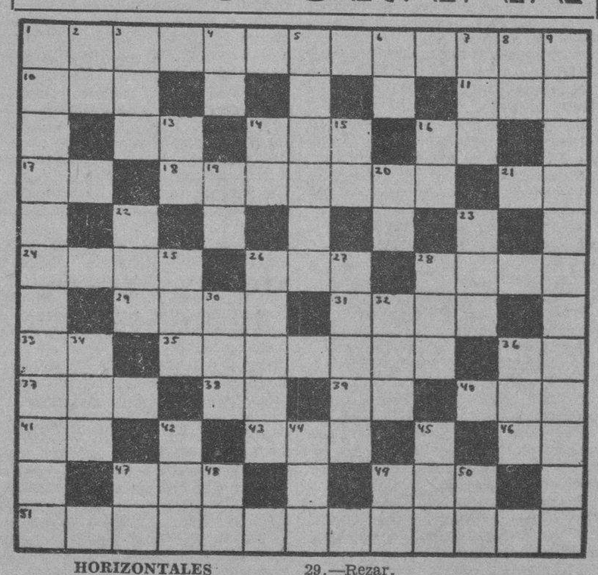

HORIZONTALES

1.—Persona que se ocupa en el servicio del telégrafo (pl.)
10.—Desembocadura de un río en el mar.
11.—Cada una de las prominencias que forma la superficie del agua agitada.
12.—Interjección.
14.—En el juego de la secansa dos o tres cartas iguales.
16.—Otorga.
17.—Negación.
18.—El que reparte por las casas la correspondencia.
21.—Antiguo nombre de la nota do.
24.—Marcharás.
26.—Asociación secreta.
28.—Hijo de Lot.
29.—Rezar.
31.—Organo de las plantas.
33.—Tiempo del verbo ir.
35.—Paseo con álamos.
36.—Señor.
37.—Dueño.
38.—Antes meridiano.
39.—Sílaba que repetida resulta un apodo familiar.
40.—Personaje bíblico célebre por su paciencia y piedad.
41.—Sílaba que repetida resulta el nombre que se le da a un niño pequeño.
43.—Agarradera.
46.—Artículo.
47.—Consonante.
49.—Entre los fenicios, la primera mujer.
51.—Opuesto a los principios del arte.

VERTICALES

1.—Región de Rumania.
2.—Diptongo.
3.—Artículo (pl.)
4.—Nombre de letra.
5.—Ciudad de Holanda.
6.—Montaña de China.
7.—Maroma o sirga.
8.—Contracción.
9.—Pañol de la pólvora en las embarcaciones.
13.—Especie de flecha que usaban los antiguos turcos.
14.—Terminación de infinitivo.
15.—Diptongo.
16.—Nota musical.
19.—Associated Press.
20.—Dios del Sol.
22.—Nave.
23.—Sacudimiento violento que hacen las bestias hacia atrás.
25.—Señora.
26.—Tiempo del verbo tramar.
27.—Tiempo del verbo trepar.
28.—Templo en el Japón.
30.—Parte del ave.
32.—Nombre femenino.
34.—Adoré.
36.—Astro.
42.—Planta umbelífera.
44.—Tercer hijo de Adán y Eva.
45.—Sobrino de Abraham.
47.—Y o E (antiguas).
48.—Interjección.
49.—Existe.
50.—Conjunción.

Solución al Crucigrama anterior

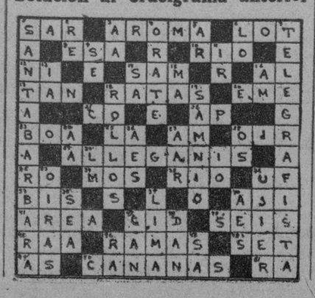

Ríase Ud. de los Elementos de la Naturaleza

Pintando Hoy su Automóvil con **Steelcote** ESMALTE A BASE DE CAUCHO

Los cambios de temperatura, que producen dilataciones y contracciones en la carrocería metálica de un automóvil, dan por consecuencia el que los acabados ordinarios se rajen y descascaren. Con **Steelcote** es diferente... como contiene caucho, es elástico y flexible, y por lo mismo no se agrieta, estrella ni descascara. Además, ese mismo principio básico de caucho hace que al aplicar **Steelcote** fluya suave y fácilmente sin dejar marcas de la brocha ni empalmes. Es por ello que cualquier pintor inexperto puede obtener un acabado de fábrica. Tan bueno para superficies metálicas como de madera. Y tener presente, basta una mano.

se pronuncia —ESTILCOUT—

De venta en: EL BAZAR de R. GARCIA Y CIA., Egido No. 47 —Los Dos Leones, de Vicente Gómez y Cía., Galiano No. 32 — Plá, Martínez y Cía., Galiano No. 49 — La Radiola, de Manuel Rodríguez, Consulado No. 82 — Ferretería Neptuno, de Juan Berasategui y Hno., Neptuno No. 186—Holguín: Augusto Avellon, Miró No. 71.

Agentes en Cuba:
SIERRA, RODRIGUEZ & Co., Amargura 52, Habana

MATANCERAS

UNA INSTITUCION NACIONAL De altos fines benéficos.

Es así la que con el título de «Asociación Cívica de Beneficencia» dirije en la República el Dr. José E. López Silvero.

Un auxilio, como lo indica su nombre, para todos los establecimientos benéficos de la nación, que debidamente legalizados, tienen derecho a la protección y ayuda de esta nobilísima iniciativa.

La «Asociación Cívica de Beneficencia» acaba de designar su Delegado Provincial en la persona del señor Juan F. Quirós, Administrador del National City Bank, que en junta convocada el pasado domingo dejó electo el Comité que ha de regirla en Matanzas.

Del honor y la satisfacción que para el cumplidísimo caballero, significa esta distinción de que acaba de ser objeto, diremos que es sólo comparable a la importancia y a la magnitud que en sí entraña el cargo, por que para desempeñarlo, requeríanse las cualidades y las dotes con las condiciones poco comunes y los intrínsecos merecimientos que rodean su personalidad.

Se buscó, seguramente, para misión tan elevada a persona ajena a todo credo y a toda lucha partidarista, a figura de recia contextura moral y a hombre que por su arraigo y aprecio general, pudiera simbolizar, como simboliza el Sr. Quirós en nuestra sociedad, un feliz exponente de indiscutida reputación.

Convocada por él, como digo anteriormente, el pasado domingo, una junta de salientes personalidades yumurinas, tuva ésta efecto en la residencia del Dr. Miguel A. Beato, eligiéndose en ella a las personas que han de formar el Comité que asuma en la Provincia matancera la representación de la Asociación Cívica de Beneficencia.

Recayó la elección presidencial en la persona del propio Dr. Beato, triunfando unánimemente para la Tesorería el Sr. Juan F. Quirós, y el Sr. Miguel Funes para la Secretaría.

Como vocales, eligiéronse a la señora Alicia Paniagua, a la Dra. Carmita Urréchaga, a la señorita Ramona Font y al Sr. Luis Amézaga.

Este Comité, que con tantos entusiasmos va a iniciar sus actividades inmediatamente, tiene propósitos y tiene proyectos, que no daré a conocer hoy, por no hacer demasiado extensa esta nota, pero que a medida que vayan siendo conocidos del público, irá en aumento la admiración y el aplauso que tan indiscutiblemente merece la Institución que preside López Silvero y que tiene como Delegado aquí al Sr. Juan F. Quirós.

Con fondos propios, que nutren extraordinarios sorteos de la Lotería Nacional y otros orbitrios gubernamentales, la Asociación Cívica de Beneficencia atenderá instituciones de esta índole como las Stas. de la Caridad, Damas Católicas, Casa de Beneficencia, etc., etc., aportándoles una cooperación que mucho, mucho significa para las clases pobres de la Provincia.

Se crearán bajo sus auspicios Asilos y Creches y no ha de pasar mucho tiempo sin que sepamos cuanto es lo que en sí entraña esta humanitarísima y altruista Asociación, a la que no es ajeno en la idealidad de su creación, el Dr. Alejandro Herrera y Arango, actual Director de la Renta de la Lotería Nacional.

Felicitamos por esta bendición que le cae del cielo a Matanzas.

VISITANTES ILUSTRES

De la Corporación del Turismo.

Llegan hoy a esta ciudad, donde pasarán parte del día para continuar viaje después hacia Varadero, una nutrida pléyade de escritores, artistas y relevantes figuras de la intelectualidad americana.

Los acompaña Conrado W. Massaguer, el genial caricaturista, que, casado con una hija de Matanzas, la Sra. Elena G. Menocal y Otero, e hijo de Cárdenas él, ha querido mostrar a esos connotados viajeros las bellezas que encierra para el turista, las dos ciudades de nuestra Provincia, que se enorgullecen de joyas como las famosas Cuevas de Bellamar y esa única Playa Azul—Varadero—que les hará gozar unas horas de inefable deleite ante los zafiros de aquel mar y los nácares de las estalactitas y estalacmitas de nuestras Cuevas.

Directores de revistas de mundial renombre, dibujantes universalimente proclamados, novelistas de bien conquistadas reputaciones y autores de popularidad grandísima en la América, son los Embajadores que, desde Palm Beach nos trae Massaguer, para almorzar en Bellamar, «lonchear» en Kawana-Camp y mañana visitar las posesiones de Dupont y almorzar en el Hotel Paris, con comida después en el Hotel Nacional, de la Habana.

La importancia que esta visita entraña, la destaca ayer DIARIO DE LA MARINA, en las líneas que dedica a tan destacadas personalidades, en su página tres.

Sean bienvenidos a la Yucayo esos caballeros.

GRAN PROGRAMA

Del concierto de hoy.

«Traviata», por Nenita Casas; Romanza de Puccini, por Angel Aguirre; «La hija del regimiento», de Donizetti, por Rosa Catalina Carbó; «Sueño de Manón», de Massenet, por Owen Escobar; Serenatas, Andantes, Duettos y Canciones enjoyan la audición del Profesor Ojanguren.

«Lola Cruz», canción de Lecuona, tendrá intérprete felicísima en la Presidenta del Tennis, Nenita Casas Prendes, y del mismo autor, la famosa «María La O», será cantada por Yuya Horta.

A la propia soprano, cuya voz magnífica tanto ha lucido en fiestas artísticas nuestras, ha encomendado el Maestro Ojanguren el «Rigoletto», de Verdi.

Y estarán los números de piano a cargo de las señoritas Valcárcel, dos triunfadoras del teclado.

A las nueve comenzará este concierto del Maestro Justo Ojanguren, por la Estación de la Torre en La Playa.

UNA ACLARACION

Que se impone.

Entre otros muchos errores que el lector habrá sabido subsanar, deslizóse uno que me interesa muy mucho poner en claro.

Es en aquel párrafo en que aparecieron estas palabras: «injustamente apropiada», por «justamente liberada», que fué lo que yo escribí y que tan lamentablemente tergiversaban el concepto que las inspiró.

Atento siempre a lo que ha sido en mi ya larga vida de Cronista a la corrección que he tenido por lema, no me perdonaría que se me pensase en pose tan contraria a mis pensamientos.

Conste así.

FELICITACIONES

En la fecha de hoy.

Sea la primera para la gran dama María Eulalia Badía, la joven y bella esposa del Dr. Ezequiel Caballero, que celebra hoy su fiesta onomástica.

Figura muy destacada del gran mundo matancero, hasta el coqueto «home» de la gentil señora, llegarán hoy con las flores todas de nuestros jardines, los saludos más afectuosos.

Está también de días la señora Coralia Plá de Varela, a la que desea el Cronista todo género de venturas.

Y la señorita Eulalia Herrera y Pollo, una encantadora «mademoiselle».

Felicidades a todas.

TRISTE ANIVERSARIO

El de hoy.

Cúmplense años en esta fecha, de la muy sensible desaparición de aquel gran caballero que se llamó Don Alfredo Heydrich y Martínez, figura cumbre de la sociedad yumurina, que presidió nuestro Liceo, fué Presidente de la Compañía de Servicios Públicos locales, fungió como Cónsul de Norte América en la Yucayo, y se consideró siempre, como el prototipo de la hidalguía, de la gentileza y la caballerosidad. Ante la tumba de Heydrich, caigan con las flores y las lágrimas de sus deudos, estas mías de espiritual evocación.

UN ACONTECIMIENTO

En Sauto.

Se anuncia para el martes la presentación en el palco escénico del magno coliseo de la Orquesta El Salvador, la misma que ha contratado el Matanzas Tennis Club para su gran baile del sábado próximo.

Sobre dicho conjunto musical, aparte de los elogios que le ha tributado la Prensa capitalina, tenemos aquí, el que de esa Orquesta hace la esposa del Secretario de la Legación de Cuba en Quito, la señora Monona Ross, que en una gran soirée que ofreciera el Presidente de la República en aquella capital, la amenizó siendo aplaudidísima y ganándose los elogios mayores.

Su cantante, el tenor salvadoreño Alfredo Henríquez, está considerado como una estrella en su arte.

Para la función anunciada hoy los carteles de Sauto, figura el estreno de la gran film «Madame Du-Barry, con Dolores del Río como protagonista.

OTRO DUELO

Domingo Aguiar.

Otra pena regístrase en las «Matanceras» de este domingo 10 de febrero, con motivo de la defunción del viejo educador, de cuya gravedad daba cuenta ayer y cuyo desenlace fatal desdichadamente era esperado.

Don Domingo Aguiar, apóstol de la enseñanza, educador de los más antiguos de esta provincia, expiró el jueves, causando su muerte una intensa congoja en cuantos le conocieron y fueron sus d'scípulos.

Uno de los decanos de la instrucción pública yumurina el Sr. Aguiar dedicó su vida a las au'as y no tuvo más amor que la Escuela.

Su desaparición es llorada hoy con hondo sentimiento.

Para sus deudos, mi pésame.

DE ENHORABUENA

Marina Puig.

La nueva Directora del Tennis acaba de obtener su título de Normalista tras pruebas reñidas y exámenes brillantísimos.

Una manifestación más del carácter de esa joven, cuyos méritos y cuyos valores tan bien ha sabido aquilatar la sociedad nuestra.

Entre el feminismo triunfante de la Atenas, la señorita Puig y González de Chávez está llamada a muy altos destinos.

Tiene inteligencia, tiene fe, tiene actividades inigualadas, y la acompañan la simpatía y la popularidad.

Y tiene otro título a nuestro favor: el de ser la compañera, la fiancée, de quien es muy caro compañero nuestro: el cronista de «El Imparcial», Rogelio Cruz.

UNA COMIDA

De los rotarios.

Para festejar el trigés'mo aniversario de la fundación del rotarismo, prepara nuestro Club una fiesta que ha de resultar tan brillante como todas cuantas bajo sus auspicios se celebran.

Está fijado ese banquete para el sábado 23 de febrero, que es víspera del aniversario del Grito de Baire.

Asistirán señoras a ese ágape.

UNA FELICITACION

Del Coronel Batista.

Acaban de recibirla el Teniente Coronel Desiderio Sánchez, Jefe Militar del Distrito; el Teniente doctor Leopoldo Riera, Alcalde Municipal de facto y el Supervisor de la Policía, por el servicio desplegado durante las pasadas fiestas de La Mocha, a las que asistió el Jefe de las Fuerzas Armadas de la República el sábado 2.

El Coronel Batista, con sus Ayudantes, recibió de aquel vecindario una amabilísima acogida, siendo aclamado doquiera se presentó en el festival.

DE ENFERMOS

Los que mejoran.

En primer término, la señora viuda de García, Felicia Irizarri, que tan grave estuvo y que ha entrado ya en franco período de restablecimiento.

Horas amarguísimas fueron esas de los primeros días de esta semana para sus hijos y nietos que sin apartarse un instante de la cabecera de su lecho, velaban con los médicos que la asistían.

Diré también que es más satisfactorio el estado del señor Ernesto Prieto, Jefe de la Matanzas Terminal, que ha guardado cama víctima de molesto mal.

GENERAL REGOCIJO

De los socios del Casino.

Es así el que ha causado el programa carnavalesco, que dí a conocer ayer en estas columnas y que dice mucho de los entusiasmos de Rosendo Vallín y Moisés Cancela, Presidente y Vice de la Sección de Recreo y Adorno de la casa hispana.

Las fechas fijadas para esos bailes no pueden ser más acertadas, pues se inician en día tan grande para Cuba, como el 24 de Febrero.

Diré mañana las orquestas que han de amenizar estas soirées carnavalescas, promesa gratísima para la crónica y para los amantes del baile.

CONFERENCIAS

Por el doctor Aldereguía.

Una serie de interesantísimas disertaciones sobre tema que tanta importancia tiene como el combate a un mal que tantos estragos causa en la población cubana: la tuberculosis, pronunciará el doctor Aldereguía, Director del Sanatorio La Esperanza.

Pronunciará la primera de esas conferencias en Matanzas el día 17 del corriente.

Tiene un propósito el prestigioso médico: el de restaurar el Dispensario Antituberculoso que con las Damas Isabelinas tan eficacísimos beneficios prestó a las clases pobres.

Esta obra de importancia tan grandísima, debe ser acogida con todo el entusiasmo y toda la buena voluntad que entrañan los propósitos del joven médico, Director del Sanatorio La Esperanza, y esperamos que la clase médica, las instituciones benéficas y la sociedad en pleno, le presten el apoyo que merece.

GENERAL REPULSA

A un acto vandálico.

En la madrugada del sábado, personas cuyos nombres se desconocen, trataron de dar candela al bungalow del Matanzas Tennis Club, la sociedad de señoras de la Playa, que tan eficiente concurso presta a la vida deportiva yumurina y al elemento bien de la población.

El intento criminal quedó frustrado porque la conserje del Club se percató del hecho en sus inicios, pero el piano, que envolvieron en sacos impregnados de gasolina y unas mamparas sufrieron desperfectos grandes.

La Policía y el Ejército practican investigaciones para dar con los malhechores, que trataban de privar a la sociedad yumurina de uno de sus más exclusivos círculos.

La indignación es general.

LA ULTIMA NOTA

Con albricias.

Por dos motivos se regocija hoy el pueblo matancero, que comienza ya a vislumbrar los beneficios de la Zona Franca.

El uno, el acuerdo del Central Dolores, que acogiéndose a los beneficios de baratez de embarque por nuestro puerto, exportará sus azúcares por la rada yumurina.

El otro, la rebaja de tarifas que acaban de hacer los Ferrocarriles Unidos, para cuanto movimiento se relacione con el Puerto Libre, por sus líneas.

Esto, que ya es algo, sumado a las perspectivas que hay de industrias a radicarse aquí, y mercancías a depósito en sus almacenes, perfila como una aurora para la dormida ciudad de los dos ríos.

Manolo JARQUIN.

A Través de la Vida

Por HECTOR DE SAAVEDRA

MENTIRAS INCONDICIONALES

Dicen que el teatro es una escuela donde mucho se aprende; pero lo que allí se exhibe no es siempre lo cierto ni lo verdadero. Una noche tuve el honor de ver a Luis XIV. Conozco a Luis Catorce como si fuera un francés, porque hay que advertir que la mayor parte de los franceses no son fuertes en más historia que en las de Luis XIV y Napoleón Iº, lo mismo que muchos españoles que no conocen bien sino a Carlos V, cuyo vástago hizo el Escorial y fué contemporáneo de Don Juan Tenorio. Nosotros los cubanos tenemos la ventaja de carecer de reyes y, en nuestra historia apenas si conocemos a un señor indio llamado Hatuey, que nada ha tenido que ver nunca con nuestra familia.

Pues decía que Luis XIV me era muy conocido. Acostumbrado estaba a su figura que le representaba con cara mofletuda y lampiña; y aburrido me tenía el verle encaramado sobre un caballo en pelo y de bronce que se alza en la Plaza «des Victories», de París. Yo pasaba todos los días por aquel lugar y contemplaba al «rey Sol», jinete en encabritado corcel, sin que el autor de la escultura, que fué Bosio, se hubiera atrevido, para darle majestad, a agrandarle la estatua y a disimularle el vientre Luis XIV era bajito, trabado y regordete.

Digo todo esto para subrayar que no es todo rigurosamente exacto lo que en el teatro se enseña, porque el Luis XIV que ví en el coliseo la noche de marras, era flaco como un huso, largo como el ayuno y su cara, demacrada, se parecía a la del gran rey como Doña Dolores del Río a la duquesa Dubarry que interpretó en la pantalla.

Me dirán las gentes tolerantes que no es posible tener un actor para cada personaje histórico con la «empaquetadura» adecuada.

Ello es cierto y no puede pedirse al teatro la caracterización del Cine, pero el cómico debe ser discreto y si tiene cuatro pies y medio de estatura, como el distinguido artista señor Gustavo Robreño, debe hacer lo que éste, que nunca se le ocurrió representar a Don Quijote de la Mancha, ni aún en el teatro de «Alhambra», donde quizás hubiera podido pasar, gracias al convencionalismo que allí ha reinado siempre.

Digo que hay mucho engaño en lo que se ve en las tablas, y que el que se figura que puede hablar como perito con lo que aprendió en la escena corre el riesgo de cometer un gran desplante y caer en «originalidad de mal gusto», ya creyendo en la figura y hasta en el carácter de los personajes, ya copiando el corte de sus chalecos o desbotonándoselo para parecerse a Eduardo VII cuando era Príncipe de Gales.

Tengo para mí que el teatro debe mirarse con reserva y acudir a él con gran desconfianza, porque lo que va a venir es un cúmulo de ficciones en los afeites y las pinturas que no propenden a otra cosa sino a engañarlo.

Pero a la gente le agrada el engaño; no sabemos si por delicado refinamiento del gusto o porque ello se presta a aceptar cada uno el tipo que más le simpatiza. También resulta de esta manera, que no se llega jamás a un acuerdo acerca de la belleza real y positiva de la primera actriz y hasta de la segunda, porque ello está sujeto a diversos cosméticos.

Y después de todas estas disquisiciones, díganme ustedes dónde está la verdad y si ésta es agradable, porque esas mentiras son de las convencionales que cita Max Nordau, y que existen y se perpetúan porque son las que más se ajustan a nuestro modo de pensar.

Cuide usted **su estómago** porque es la base de **su salud**

*

Yo padecí también como usted, pero me curó el

DIGESTÓNICO del Dr. Vicente

VENTA EN FARMACIAS

La recolección de la "libra de pie" de tabaco

El Gobernador y Alcaldes de Pinar del Río harán cumplir un decreto vigente. Nuestros frutos

En relación con la «hoja de semilla» y a la «libra de pie», la Comisión Nacional de Propaganda y Defensa del Tabaco Habano se ha dirigido a la Federación de Cosecheros de Tabacos de Pinar del Río, informándole que el Decreto que regula la recolección de esas clases de tabaco fué recomendado precisamente, por la Comisión, pero la vigilancia para el cumplimiento del mismo se encuentra encomendada al Gobernador y a los alcaldes municipales por su disposición tercera que dice:

«El Gobernador y los alcaldes municipales de la provincia de Pinar del Río, quedan obligados a velar por el cumplimiento del presente Decreto, debiendo informar a la Comisión Nacional de Propaganda y Defensa del Tabaco Habano de las infracciones que del mismo se cometan, para que dicha Comisión, con vista de ese caso, dicte las resoluciones pertinentes.»

LA EXPORTACION DE FRUTOS

El señor Carlos V. Cusach, residente en los Estados Unidos de Norte América, ha remitido a la Secretaría de Agricultura el siguiente escrito relacionado con la entrada de nuestros frutos menores en aquel mercado:

«Debido a la Ley aprobada por el Congreso que permite la entrada de la fruta de Cuba en los Estados Unidos, es en mi opinión el momento oportuno para desarrollar esta industria en gran escala. Un grupo de capitalistas americanos a quienes he propuesto este negocio están dispuestos a financiar mi proyecto con tal que yo pueda conseguir la representación oficial de un grupo serio de productores de frutas de Cuba y conseguir los datos en cuanto a la cantidad de frutas de que disponen. Las frutas principales que interesan al mercado americano son naranjas, fruta bomba, mangos, limones y piñas. Necesito saber las facilidades de trasportación. También tengo en consideración una o varias plantas de conservas en gran escala para competir con las plantas americanas, españolas y francesas. Estas se establecerían en Cuba.»

LAS SEMILLAS DE ARROZ

Por la Dirección de Agricultura se le ha pedido a los Inspectores Municipales una lista de los agricultores que deseen adquirir semilla de arroz para sus siembras, pues el Departamento desea que se reciba en la época más propicia de siembra, aun en aquellos lugares que las mismas se hacen tempranas.

BORAH ES OPUESTO A TODA ALIANZA ENTRE EE. UNIDOS Y EUROPA

WASHINGTON, febrero 12. (AP.) El senador Borah ha declarado que las proposiciones formuladas recientemente por el general Jan Smuts, de Suráfrica, sobre la conveniencia de una alianza anglo-americana para la conservación de la paz en el Pacífico, se han recibido desfavorablemente por parte del pueblo de los Estados Unidos, que es opuesto a toda clase de alianzas.

NO PODRAN EXPROPIAR LAS TIERRAS DE NIPONES EN DAVAO, DE FILIPINAS

DAVAO, Islas Filipinas, febrero 12. (AP.)—Se da por abandonado, a causa de ser impracticable, el plan de adquisición de las tierras que los nipones poseen en esta zona, y que iba a ser ejecutado, siguiendo métodos similares a los de expropiación de los bienes de los carmelitas españoles.

M.E.C.D. 2016

Viboreñas

RAZONABLE PETICION

Es mi primer tema hoy la petición que he recibido de muy estimadas familias, y de apreciables caballeros, habiendo tenido el gusto de recibir de algunos su agradable visita, petición que encuentro sobradamente razonable, pues refiérese al mal estado en que se encuentran las principales calles y avenidas de nuestra Ciudad Nueva, y de igual modo las aceras, algunas intransitables, siendo un verdadero peligro, y teniéndose ya que lamentar varios accidentes al cruzar por ellas, aún así para no ser arrolladas por los omnibus y demás máquinas, las señoras y señoritas.

Y en la carta que he recibido se me dice que «una vez más demostraré, al prestarles mi concurso, que gozo además de halagar a las figuritas, para contribuir a obtener todo lo que la Víbora, en su eterno abandono necesita urgentemente.»

Como no me es posible contestar a todas y todos los peticionarios separadamente, les dedico estas líneas para decirles lo siguiente:

No hace mucho tuve el gusto de visitar al Sub-Secretario de Obras Públicas, mi querido amigo «Panchito» Díaz, y al informarle sobre la petición que hacían numerosas familias residentes en la calle «Genaro Sánchez», detalladamente a su vez me informó sobre los proyectos ya terminados de arreglos de nuestras avenidas y calles, así como también de las aceras, llamándole la atención que desdes hacía unos 23 años éstas no se arreglaban, es más, se desarreglaban al hacerse acometimientos en las casas.

Encontré a «Panchito» vivamente interesado en esos arreglos, y ya tiene una relación de los más urgentes, formando algo así como un enlace que descongestione el tráfico. Solo espera la aprobación de los créditos correspondientes para empezar dichas obras, y él los está activando, y así me consta.

Si lo anterior satisface a los muchos peticionarios, yo también quedaré satisfecho, y ya que hemos esperado pacientemente tantos años, yo creo que podemos esperar, tal vez, menos de un mes.

LOS SANTOS DE HOY

Entre otros señala el calendario las festividades de Santa Catalina de Ricci, que tiene otras ocho fechas, San Benigno con cinco y San Gregorio nada menos que con once.

Es imposible retener en la memoria las fechas que nuestras amistades prefieren, y me veo imposibilitado de felicitar, para no hacer «falsas» felicitaciones.

Sí celebra hoy sus días la estimada dama Catalina Hernández de Villar, esposa del cumplido amigo señor Juan del Villar y Haro, y también su gentilísima heredera la señorita «Catica» del Villar y Hernández.

No pueden recibir a sus amistades por encontrarse aún convaleciente de la grippe tan interesante figulina.

Al saludarlas deseo el completo restablecimiento cuanto antes de «Catica».

También saludo a los estimados amigos señores Gregorio García y su simpático hijo «Goyito» García Martínez, Gregorio de la Maza, Gregorio Gómez y Gregorio Puch.

Si el gran cirujano Dr. Benigno Souza prefiere la fecha de hoy, recibe mi más expresiva felicitación.

BELLAS DIRECTORAS

Las distinguidas jóvenes y muy bellas damas Ofelia López de Guasch, amante esposa del querido y servicial amigo Dr. Baldomero, B. Guasch, y Ana María Relaño, siempre tan celebradas por sus excelentes voces, han tenido la atención de participarme haberse hecho cargo de la hora «Artistas Selectos» en la CMCO, en la que hácenme un afectuoso ofrecimiento.

A tan admiradas amigas, muy agradecido les permanezco, y les auguro muchos y brillantes éxitos.

UNA INVITACION

He tenido el gusto de recibir la agradable visita del celebrado barítono G. Rodríguez Barbarrosa que ha querido invitarme personalmente al festival que celebrará el próximo domingo día diez y siete, en el Teatro Nacional, contando con la colaboración de la exquisita soprano Hortensia Coalla y el pianista compositor señor Santos Menéndez.

Tan estimado artista interpretará un selectísimo programa, de siete números en dos partes, y una vez más triunfará con su hermosa voz.

Doblemente le permanezco agradecido, por su visita y por su atención invitándome.

NOTA DE DUELO

Muy sentido ha sido el fallecimiento de la distinguida señorita Emilia Vasconcelos, ocurrida en su residencia de la Avenida de Estrada Palma número 19, que vióse muy visitada desde que tan triste noticia fué sabida.

Con sus familiares la acompañaron al lugar de su eterno reposo sus muchas amistades, rindiéndole así el tributo a su memoria.

Descanse en paz y reciban sus familiares mi más sentido pésame.

TEODORO GARCIA RUIZ

El laborioso y estimado amigo, que desde muy temprana edad empezó a laborar en el comercio, ve premiados sus desvelos y actividades habiendo podido establecerse en un elegante establecimiento de dulcería y productos similares de su propiedad, en 10 de Octubre No. 472, «El Kikiriki», entre Concepción y Estrada Palma.

Correspondo a su cortés ofrecimiento y le deseo que su prosperidad continúe, y así será, pues es Teodoro honrado e inteligente.

CASINO DE SANTOS SUAREZ

Obra en mi poder la invitación para el baile de socios que se celebrará en el local social de este Casino, Avenida de la Paz No. 34, el próximo sábado 16 a las nueve de la noche y durará hasta las tres de la madrugada.

Promete verse muy concurrido este baile que será amenizado por una buena orquesta, y acuso recibo de la invitación recibida.

CLUB DEPORTIVO DE SANTOS SUAREZ

Este próspero Club que preside el cumplido amigo joven «Pepito» Alvarez Díaz, celebrará el próximo sábado un gran baile de disfraz, en su local social de Serrano y Santa Irene a las doce de la noche.

Dícenme el atento amigo Armando Villa, Presidente de la Comisión de Prensa, que las figulinas que deseen asistir de sala pueden hacerlo, siendo ya carias las compararsas que han comunicado asistirán, organizadas por bellas y gentiles simpatizadoras de los «Deportivos».

El local lucirá un vistoso decorado, en honor del divertido dios Momo, y también una brillante iluminación en todos los salones.

Las familias que deseen asistir ya pueden solicitar las investigaciones en las Secretaría, hasta el viernes, en que quedará la relación de sus nombres y direcciones.

Agradezco al amigo «Pepito» Alvarez su atención invitándome.

NIÑA LILLIAM PEREZ GONZALEZ

Sea mi última nota para dedicar un cariñoso beso a tan linda niña, hija amantísima de los estimados esposos señora Agustina González y señor Amado Pérez, por el cumplimiento de sus nueve años, siendo una graciosísima muñeca, muy expresiva y sonriente.

A tan bella amiguita deseo muchos y dichosísimos años de vida, felicitando a los autores de sus días, que con Lilliam comparten sus alegrías.

Urbano del Castillo.

ASEGURESE UNA BUENA DIGESTION COMIENDO CON ACEITE "BALCELLS"

PARA DOLORES, CATARROS, FIEBRES SELLO LAZO INSTANTANEO

Peticiones de los veteranos de S. de Cuba

Apoyan la Constitución de 1901 y piden aumento en las pensiones que se les pagan

El Consejo Territorial de Oriente, de la Asociación Nacional de Veteranos de la Independencia, que preside p. s. el comandante Juan Drich Veloz, y del que es Secretario el sargento Emilio Jiménez, se ha dirigido a los Secretarios de Justicia e interino de Gobernación, Hacienda, Sanidad, Obras Públicas y Comunicaciones, aprovechando la visita que dichos funcionarios y el de Trabajo hacen a la capital de la gloriosa región, en cumplimiento de acuerdo de sesión extraordinaria del 8 del actual, haciendo las siguientes peticiones, que hacen extensivas al Presidente de la República, coronel Carlos Mendieta:

«Primero.—Apoyar en todas sus partes el acuerdo del Consejo Supremo de los Veteranos de la Independencia de Cuba, por el que se solicita se ponga en vigor la Constitución de 1901, rogándole al señor Secretario de Justicia e Interino de Gobernación lo haga conocer así al Honorable señor Presidente de la República.

«Segundo.—Solicitar de nuestro distinguido compañero coronel Manuel Despaigne, Secretario de Hacienda, haga cuantas gestiones sean necesarias para que sea restablecida la escala de las pensiones a los Veteranos en igual forma que la que disfrutaban durante el Gobierno del doctor Zayas.

«Tercero. — Solicitar igualmente del referido compañero que se normalicen los pagos de las referidas pensiones, en igual forma que se abona a los servidores del Estado mensualmente, y no como ocurre hoy que hasta la fecha aún no han cobrado el mes de diciembre de 1934.

«Cuarto.—Solicitar del mismo haga cuanto sea posible por que en breve fecha se paguen los atrasos de Pensiones de Veteranos.

«Quinto.—Solicitar del señor Secretario de Sanidad y Beneficencia disponga que la Sala de Veteranos «Antonio Maceo» del Hospital Saturnino Lora, le sea aumentada la dieta para los Veteranos en igual forma que la tenían anteriormente.

Sexto.—El Consejo Territorial de Veteranos acuerda apoyar en todas sus partes todas las solicitudes que hacen las entidades de esta localidad por el mejoramiento sanitario y demás obras públicas de utilidad general.

Séptimo.—Que por las autoridades correspondientes se preste la más merecida atención para la conservación de los monumentos históricos, construídos por la iniciativa del inolvidable Coronel José González Valdés, El Viso, Loma del Gato y Fuerte El Viso, Loma del Gato y Mangos de Baraguá, así como el Monumento cosstruído en Dos Ríos, al Apóstol Martí, mejorando su vía de comunicación.

(Octavo.—Que el Consejo Territorial de Veteranos en pleno visite a los señores Secretarios y le entreguen copias de estas solicitudes con ruego especial de que lo hagan llegar al Honorable señor Presidente de la República y a su Consejo de Secretarios.

(Noveno.—Que se hagan públicos estos acuerdos en la Prensa Local y en la de la Capital de la República.

LA ZARZUELA

Medias de chifón colores modernos a 65 Cts.
Medias las más finas garantizadas a $1.00.
Medias semi chifón garantizadas a $1.00.
Idem. idem. a 85 Cts.
Todas son acabadas de recibir.
NEPTUNO y CAMPANARIO

LIQUIDACION DE JAULAS
ha llegado un cargamento, colores atractivos ultima novedad. Véalas.
Ferretería OLAVARRIETA
Neptuno 106, entre Campanario y Perseverancia. Telf. A-9480
LA LLAVE

Extraiga El Catarro

Extraiga los catarros bronquiales y pectorales con PENETRO, el bálsamo *penetrante*.
PENETRO, aplicado bajo paños calientes se infiltra por la piel y ataca la inflamación y congestión, extrayendo la pesadez y facilita la respiración.
PENETRO es blanco, no es grasiento y no mancha. Nada *penetra* como PENETRO.
Exija el legítimo PENETRO, bálsamo *penetrante* de unto de carnero.

OJO—Guarde las cubiertas vacías de PENETRO y de las Creaciones de Belleza BLANCO Y NEGRO si desea participar en los premios de $1200.00 ORO que Plough ofrece este año SIN CONCURSO. Para más detalles, infórmese en las farmacias o diríjase a Plough, Box 377, Memphis, Tenn., U. S. A.

EL COMITE DE DAMAS PRO PERDON DE LOS PRESOS, EN DEMANDA DE UNA AMNISTIA

El Comité de Damas «Pro Ley de Perdón», radicado en Paseo de la Paz número 2, en Santa Clara, que preside la señora María H. de Hernández D-Abrigeon, y del que es Secretaria la doctora Concepción Jover Tristá, demanda que el día 24 del actual, con motivo de la fecha patria, se promulgue por el Honorable Presidente de la República, una ley de amnistía, indulto o rebaja de pena para todos los presos de la nación.

Estima el Comité que no es humano desoír el grito de perdón lanzado por los que, en hora fatal delinquieron, a impulsos de la irreflexión y que el ejemplar comportamiento y los largos años de cautiverio que llevan los presos, los hace acreedores a cualquiera de los antes citados beneficios.

Crónica Habanera

ESTELA WOLTER

EL ULTIMO COMPROMISO

Estela Wolter y Rojas, señorita muy gentil e interesante, perteneciente a nuestra mejor sociedad, ha sido pedida en matrimonio.

Es su elegido, el doctor Rigoberto Torres Díaz, joven abogado y alto empleado de la Secretaría de Hacienda, para quien hizo la petición el doctor Rodolfo Méndez Peñate, al distinguido matrimonio Germán Wolter del Río, conocido letrado, y Amalia Rojas, padres de la novia.

Al consignar tan simpático compromiso, nos place enviar nuestra felicitación a los felices prometidos.

Enhorabuena.

SANTOS DE HOY

En la festividad del día celebran su santo los Benignos.

Sea nuestro primer saludo para un eminente cirujano y caballero de amplia cultura, altamente estimado en esta casa: el doctor Benigno Souza.

Es el santo también de su hijo Benny, joven estudiante que cursa su carrera en el Norte.

El doctor Benigno Fernández.

Benigno Morales Milanés.

Los conocidos jóvenes Benigno Diago y Benny Argüelles.

Y nuestro muy querido compañero Benigno Díaz, Administrador del periódico «Acción».

Otra festividad del día es Santa Catalina de Ricci, bajo cuya advocación celebra su santo, la señora Catalina Pol, gentil esposa del doctor Manuel González Alvarez el conocido cirujano.

Igualmente está de días en esta fecha, la distinguida señora Violeta Díaz de Villegas de Castillo.

A todas felicidades.

DEL CAPITULO NUPCIAL

El día dieciséis del corriente, a las cinco de la tarde, tendrá lugar en la Capilla del Colegio de La Salle, la boda de la gentil señorita Dulce María Grau y Cebrián y el señor José R. Leal y Hernández.

Serán padrinos la señora María Cebrián de Grau y el señor Ricardo Leal y Montané.

Testigos por ella, el doctor Juan B. Kouri, y los señores Ricardo Escandón; Joaquín Leal e ingeniero Enrique Luis Varela.

Testigos por él, los doctores Francisco Loredo y Angel V. Montiel y los señores Francisco Carballo y Luis Felipe Martínez Amores.

En la boda notarial testificaran por ella, el doctor Arturo Sansores y el señor Eduardo Cebrián y por él, el doctor Angel Agramonte y el señor Esteban Rovira.

VIAJEROS DISTINGUIDOS

Han embarcado rumbo a Miami, con el objeto de pasar una temporada, el doctor José E. Gorrín, culto y conocido letrado del bufete Rosales, Gorrín y Mañas, y su bella esposa Dulce María Muller.

Ayer, tras larga estancia en los Estados Unidos, ha regresado la bella y gentil señorita Rosarito Camacho y León, que de tantas simpatías disfruta en nuestra sociedad.

También se encuentra de nuevo entre nosotros, el joven matrimonio José Lecuona y Mera Pérez, quienes disfrutaron de su luna de miel en la ciudad de Nueva York.

NACIMIENTO

El hogar del joven matrimonio Francisco Flores de Apodaca y Virginia Alvarez, se ha visto alegrado en días pasados por el feliz advenimiento de su primer hijo, una monísima niña que vino al mundo con la mayor felicidad.

La señora de Flores, fué asistida por el reputado ginecólogo doctor Rodolfo García Navarro.

(Continúa en la Pág. SIETE)

1 Traje de niño Armour, lana fina, color Beige. Modelo Sports. Igual al diseño. De 1 a 8 años $3.25

GRAN VENTA

FORMIDABLES
Ofertas PRE-BALANCE
en combinación con la venta de 95 cts.

1 Traje de niño de gabardina azul inglesa, color firme, garantizado, cierre Relámpago. Modelo Avance. Igual al diseño. De 1 a 8 años $1.50

Si Ud. lo piensa bien, solo compra en esta casa, porque siempre ofrece:
LOS PRECIOS MAS BAJOS DE LA HABANA
VEA UNA RELACION DE ELLOS:
TELAS DE GRAN NOVEDAD

TAFETANES, clase extra en 50 colores de moda, que valen $1.25 vara . . 1 VARA POR . . . . . 86c.
MUSELINAS Suizas en todos colores, de moda. 1 VARA a 40, 33, 25 y . . 20c.
CHIFFONES Franceses y Estampados, en 100 diseños distintos, que valen a $1.25 vara. 2 VARAS POR . . . . . 95c.
MOARES de Gran Novedad, en los colores más de moda, de $2.25 vara. 1 VARA POR 1.24
TISUS en Oro y plata, de clase superior 1 VARA a 1.40 y 1.20
TERCIOPELO Chiffón de seda, en los colores Rosa, Salmón, Azul, Maíz, Blanco y Negro, de $2.25 vara 1 VARA POR 1.50
CHIFFONES color entero, en más de 30 colores que valen a $1.25 vara. 1 VARA POR . . . . . 48c.
LAMES Lisos y Brocados en Oro, Plata y demás colores 1 VARA a 4.50 y 3.00
CREPE SATIN, en todos los colores de moda, que valen a $1.50 vara. 1 VARA POR . . . . . 95c.

Telas para la Primavera
Hemos acabado de recibir, y tenemos a la venta, 400 piezas de Sedas Estampadas, para la próxima Estación de Primavera, de $1.25 y $1.50 vara
1 1/4 vara por 95 cts.

MEDIAS PARA SEÑORAS

MEDIAS DE SEDA
De Chiffón, pié Francés, de $1.40 el par. 1 PAR POR . . . . . 78c.

MEDIAS DE SEDA
Chiffón y Semidobles, Marca Nueva Isla en todos colores de moda 1 PAR POR . . . . . 95c.

MEDIAS DE SEDA
Marca «Kayser» en Chiffón y Semidobles, colores de moda (Garantizadas) 1 PAR a $1.50 y 1.30

KAYSER — ROPA INTERIOR FEMENINA — VAN-RAALTE
También hemos acabado de recibir un extenso y variado surtido en PANTALONES, CAMISAS DE NOCHE, COMBINACIONES y PAYAMAS DE SEDA de los marcas KAYSER y VAN-RAALTE que hemos marcado a precio sumamente atractivos.

Hotel «Nueva Isla»

EL MAS CENTRICO

NOTA IMPORTANTE
Para los pedidos del interior, es indispensable enviar el importe de los gastos de Express. Menéndez Hnos.

LA NUEVA ISLA
LA CASA DE MEJORES ARTICULOS Y MAS BAJOS PRECIOS

HABITACIONES SOLAMENTE DESDE $1.00
HABITACIONES CON COMIDA DESDE $1.75

Hotel «Nueva Isla»

EL MAS FRESCO

ROMPA SUS CUADROS Viejos

POR BIEN COLOCADO QUE ESTE UN CUADRO VIEJO Y FEO YA NO ESTA EN SU LUGAR!!.
Cámbielo ahora que es tan fácil hacerlo.
PRECIOS REBAJADISIMOS este mes.
"EL ARTE", GALIANO 118
Hágase UN BUEN RETRATO en Nuestro Estudio Fotográfico

REGLANAS

—por Alejandro Pérez Pérez—

SIMPATICA BODA

Muy elegante.

Y distinguida.

Se efectuó el pasado sábado, a las cinco de la tarde.

Ante el notario de esta localidad, doctor López Sánchez.

Fueron los contrayentes la bella y gentilísima señorita Aida Esther Serra Fernández, hija amantísima de mis apreciados amigos los esposos «Yuya» Fernández de Serra y Rogelio Serra.

Y el caballeroso joven Arturo Madrazo, Catedrático de Química de la Escuela de Artes y Oficios de la Habana.

Como testigos, firmaron el acta matrimonial:

Por Aida; Los doctores Hilario Candela y Francisco Reboredo y los señores Manuel Bernedo y Gustavo Madrazo.

Por Arturo: Los doctores Mario García Calella y Raúl Díaz Versón y los señores Fernando González Pérez, ex-alcalde de Regla y Antonio Santos Santos.

Boda de carácter íntimo, por el luto que guarda la novia.

Pero que, no obstante ello, congregó en la elegante residencia de los esposos Fernández-Serra, una gran representación de nuestra élite social.

Con ponche de champagne, brindamos todos los allí reunidos, por la felicidad infinita de los nuevos esposos.

Bajo una lluvia de los simbólicos granos de arroz, partieron Aida y Arturo, hacia uno de los mejores hoteles capitalinos.

Donde pasarán las primicias de la luna de miel.

Que yo les deseo eterna.

Y llena de venturas.

JOSE MANUEL BUTTARI

Apreciado compañero.

Y cumplido amigo.

Ha sido nombrado corresponsal del diario «Avance» en Regla.

Dado su múltiple actividad y conocimiento periodísticos auguramos al importante colega de la tarde, numerosos éxitos informativos.

Con gusto correspondo al saludo de Butarri.

Al que ofrezco mi cooperación.

Modesta.

Pero sincera.

RESTABLECIDA

Encuéntrase así.

Una respetable dama:

La señora Andrea Coronado viuda de Rich.

Quien recientemente fué operada en la acreditada clínica de la Asociación Cubana de Beneficencia, con extraordinario éxito, por el notable cirujano doctor José Lastra.

Muy agradecida muéstrase la viuda de Rich de la atención profesional del Dr. Lastra y demás auxiliares.

Así me lo informa.

Y con gusto lo consigno.

MANUEL CARBALLO GONZALEZ

Estimado joven.

Muy atractivo.

Ha sido nombrado Inspector general de la Cervecería «Polar» de la que hace años es empleado.

Nombramiento ese, muy bien acogido en este, su pueblo natal, donde tanto se le aprecia.

A las muchas felicitaciones que con tal motivo ha recibido, ruego una la mía.

Muy afectuosa.

Con mis deseos.

De que obtenga los mayores éxitos en su nuevo cargo.

LA UNION DE MAESTROS Y AUXILIARES DE REGLA

La simpática asociación.

Celebró una lucida fiesta el pasado domingo, a las diez de la mañana.

Con motivo de la toma de posesión de su nuevo Ejecutivo, cuya relación hube de publicar en esta sección oportunamente.

Presidió el acto la doctora Celia Hernández de Bueno, culta esposa del Dr. Antonio Bueno, amigo altamente apreciado.

Y ocuparon lugares preferentes, el señor Juan Meléndez, Presidente de la Junta de Educación de Regla, el señor Francisco González, presidente de la Junta de Educación de Santa María del Rosario, José Fajo, el doctor Guillermo Rivero, Manuel Fumero, en representación de los exalumnos de la Escuela número dos, en cuyo local se celebraba esta fiesta; Pablo Peña, activo secretario de la Junta de Educación de Regla, Juan Vilá Oriol, periodista reglano de grandes méritos y las maestras Clara R. López, Anita Bosch, Rafaela Vázquez, Carmen Bianchi y una representación de la Logia «Guaicanamar» en la que figuraban Benjamín Arce, Joaquín Beceiro, periodista y Tesorero del Ayuntamiento de Regla, Pedro Díaz de Villegas, Fernando Vázquez y Juan González.

Con el Himno Nacional se dió comienzo al siguiente programa:

1. Apertura del acto, por el presidente de la Unión.

2. Bolero de J. Dambé, violín y piano, que fué admirablemente interpretado por las gentilísimas y bellas Noemí y Mirtha Valarello.

3. Memoria de la Asociación, por el profesor Joosé F. Trueva.

4. Pink de Heiuriesh, sólo de piano por la inteligente niña NormaGonzá lez.

5. Número de canto por la archi simpática y bella Dolores Podadera, la que fué muy celebrada y aplaudida.

6. Número de piano por la hermosa y gentil señorita Anita Suárez.

hubo de dirigirse a los allí presentes, Martínez Amores.

También la Dra. Celia Hernández, antes de dar por terminado el acto, hubo de dirigirse a los allí presente, recomendando hicieran cuantas gestiones pudieran, para que el Consejo de Estado apruebe el proyecto de Ley que autoriza a los graduados de pedagogía a concurrir a las oposiciones de las cátedras de Letras de los Institutos Provinciales y Universidad.

Con un espléndido bufet, terminó tan agradable fiesta de la Unión de Maestros y Auxiliares de Regla.

Que fué avalorada con la presencia de bellas y elegantes damitas.

Reciban, una vez más, los nuevos dirigentes de tan simpática asociación, mi felicitación.

Con mi agradecimiento.

Por las atenciones que de ellos recibí, en esa fiesta.

NOTA DE DOLOR

Muy sentida.

Tal ha sido la muerte del señor Francisco Díaz Barcel, ocurrida el pasado viernes por la mañana, en la Quinta de la Asociación de Dependientes.

De nada valieron los esfuerzos de la ciencia ni las solicitas y cariñosas atenciones de sus familiares, ante la traidora enfermedad que minó su existencia para entregarlo en brazos de la Muerte.

A su entierro, efectuado en nuestra Necrópolis, el pasado sábado, asistieron numerosas representaciones de nuestra sociedad.

Para su viuda la señora Nena Suárez Peña, sus desconsoladas hijas Olga y Delia Díaz Suárez y demás familiares, quede aquí consignado mi pésame.

Muy sentido.

Paz a sus restos!

UN GRAN BAILE DE CARNAVAL

Que hará época.

Será el que se efectuará en el prestigioso Centro Español de Regla.

El sábado dos de Marzo.

La siempre entusiasta y dinámica Sección de Fiestas que preside Panchito Salazar e Iralda, presentará en este baile, un fantástico adorno carnavalesco, como jamás se ha presenciado en la celebrada sociedad hispana.

La entrada principal representará una gigantezca cabeza de diablo, debida al hábil pincel del conocido escenógrafo Sánchez.

Multitud de elegantes faroles y luminosos focos, con guirnaldas, serpentinas y otras alegorías del dios Momo, se verán con profusión en todos los salones.

Una de nuestras mejores orquestas típicas y un solicitado septeto, serán los encargados de amenizar las bailables.

Para estas fiestas de carnaval, será requisito indispensable la presentación del recibo del mes de Febrero, en los asociados.

Las invitaciones, pueden solicitarse todos los días de ocho a diez de la noche en la Secretaría del Centro.

Sin ellas no se podrá asistir.

Dado el carácter social que tiene este gran baile carnavalesco.

Que será un resonante éxito.

A juzgar por el entusiasmo que entre nuestras damitas existe, y por las numerosas comparsas que al mismo asistirán.

Sobre esta fiesta daré más detalles.

Oportunamente.

PROXIMA COMIDA

De ella me llega el rumor.

Trátase de los entusiastas componentes de la Sección de Fiestas del pretigioso Centro Español de Regla.

Quienes para confraternizarse más aún con los éxitos que están obteniendo en su hermosa labor social, celebrarán una animada comida próximamente.

Exclusivamente entre sus componentes.

Y sin carácter oficial.

E. P. D.
EL DOCTOR
Lorenzo Chabau y Suárez
(Ha fallecido después de recibir los Santos Sacramentos)
Y dispuesto su entierro para hoy miércoles 13, a las nueve y media a. m., sus hijos, nieto y demás familiares ruegan a las personas de su amistad se sirvan concurrir a la Casa mortuoria, Avenida de la República 199, altos, para desde allí acompañar el cadáver al Cementerio de Colón.
Habana, 13 de Febrero de 1935.
Isabel y Angela Chabau y Arreguí, Pedro Guerra y Seguí, Angel Guerra y Chabau, Dr. Antonio Díaz Albertini, Dr. Augusto Díaz Brito, Reverendo Padre Antonio López.

FUNERARIA DE PRIMERA CLASE
ALFREDO FERNANDEZ
SAN MIGUEL 63 TELEFONO A-4348

E.C.D. 2016

Escenario y Pantalla

CAMPOAMOR: «EL CAPITAN ODIA EL MAR»

Más que la vida, lo que interesa a la nueva curiosidad humana son las «vidas». Esta es una de las diferencias entre la literatura de ficción del siglo pasado y la del presente.

El «carrousel» de las vidas se inauguró en el cine con «Gran Hotel». Por primera vez, con un carácter preconcebido y sistemático, el espectador se encontró, no con una fábula central y una serie de episodios laterales, a la antigua usanza, sino con tantas fábulas como vidas humanas desfilaban ante él.

El procedimiento hizo fortuna. Con mejor o peor éxito, lo hemos visto utilizado después en numerosas películas. A este tipo pertenece la estrenada ayer en el «Campoamor» con el título de «El Capitán odia al mar».

Este «gran hotel» es flotante. Y tiene, como todo edificio de la tierra, del mar o del aire, algo de manicomio. Cada cual va por la vida con un ramo de locura, que es su manera peculiar de ser cuerdo. El arte, el gran arte de las épocas, no ha hecho más que exaltar con generosidad ese perfil de vesania. ¿Qué fueron, en definitiva, don Quijote y Sancho, Hamlet y Otello, sino magníficos dementes, vistos con la cordial mirada comprensiva de Cervantes y Shakespeare?

Desde las primeras escenas este trasatlántico muestra su acentuada línea de flotante casa de orates. Empezando por el Capitán, que tiene la manía de creer que odia el mar y que aborrece a su jefe de «stewards». La verdad es que este hombre no podría vivir sin éste ni aquél. Mientras más escupe su repugnancia en el océano, mientras más vocifera su ira contra el mayordomo, más descubre esas dos elementales querencias.

En un barco que tiene un capitán así es lógico que tomen pasaje la paradoja, la extravagancia y el absurdo en todas sus formas humanas. En las primeras escenas todo nos parece confuso, gris y hasta monótono. Es que sólo vemos la mancha densa de las vidas, de donde han de ir efundiendo poco a poco los más fijos y pintorescos perfiles.

A la mitad del «film» ya tenemos la trama de las «vidas» perfectamente anudada. Van en el barco... hombres y mujeres. Es bastante. Es todo. Veamos quién es quién a unas cuantas millas de la tierra.

Este joven de buena apariencia, ostensiblemente rico, se embarcó para huir del alcohol y, tal vez, de una mujer—esa misma mujer que va a despedirlo cariñosamente hasta el muelle—. Ella ha tenino la delicada precaución de meterle en la maleta un fonógrafo y un disco con unas palabras suyas. Su voz acompaña al ausente todo el viaje. Cuando regresa, él corre de nuevo a sus brazos. Pero torna con la misma borrachera con que se había ido.

Aquí tenemos a un general hispanoamericano, de las Antillas, acaso. Se embarca, naturalmente, para hacer una revolución. Es amable, simpático, cortés. Al llegar a su destino—una isla del trópico, que no debe de estar en el mapa—sus enemigos lo fusilan. Nadie pensaba que un hombre tan amable iba a acabar así.

Un detective muy curtido, una rubia con antecedentes penales y un hampón distinguido que se ha robado unas acciones y se las ha entregado a la mujer en custodia, dan la nota movida, policíaca del «film». Ella y él quieren jugársela mutuamente, pero el detective se la juega a los dos. El se consuela «adhiriendose» en calidad de «gigoló» a una vieja millonaria, gorda y divertida.

El pasaje melodramático nos lo proporciona una «señora con pasado». Un equívoco incidente hace que el marido se considere en ridículo por haber descubierto su mujer su anterior condición. A partir de entonces él le hace la vida imposible, hasta que ella decide lanzarse al mar. La rescatan, pero está tres días entre la vida y la muerte. Su «caso» enlutece el resto de la travesía. Cada cual, en la meditación, encuentra su propia conciencia.

Afortunadamente, la filosofía y el humorismo acuden en consuelo del hombre. La vista de los rascacielos niuyorquinos enciende de nuevo las chispas de la inteligencia y el buen humor en el pasaje. Todos desembarcan contentos, creyendo haber dejado en el «round trip» todo lo malo que les estorbaba en la tierra. ¡Estúpida ilusión! Y sin embargo...

La película tiene un vivo interés, sobre todo desde el comienzo de su segunda mitad. Las escenas iniciales resultan un poco morosas, arrastradas.

La interpretación es excelente. Especialmente por parte de Walter Connolly, que es un actor de envergadura; Víctor McLaglen, otro buen veterano del cine; Helen Vinson y John Gilbert.

Francisco ICHASO

UNA ACLARACION

Hemos recibido del Sr. Heliodoro García, empresario del teatro «Nacional» ,la siguiente carta aclaratoria:

Sr. Francisco Ichaso,

Crítico teatral de DIARIO DE LA MARINA.—Ciudad.

Mi distinguido amigo:

La prensa de la mañana de hoy publica la noticia siguiente: «Por disposición del Alcalde serán suspendidos los bailes que se han de celebrar en el teatro «Nacional», por no satisfacer los empresarios los arbitrios correspondientes al Municipio como está señalado».

Y para evitar erróneas interpretaciones, me interesa hacer constar que la empresa del teatro «Nacional» no tiene conexión alguna con ese asunto, por cuanto la organización de esos bailes fué contratada por tercera persona directamente con los representantes del Centro Gallego, sociedad propietaria del edificio.

Al suplicarte la publicación de estas líneas aclaratorias, te saludo, muy agradecido,

(f.) **Heliodoro García**

NOTAS

NACIONAL: ESTRENO DE «CRIMEN SIN PASION»

Ya de por sí, el estreno que el «Nacional» anuncia para todos los turnos de hoy —desde las 3 y 30 hasta las 11 y 30 —da un carácter extraordinario a su día cinematográfico. Se trata de «Crimen sin pasión», obra que firman Hecht y Mc Arthur, los creadores de «Frankenstein» y que protagoniza Claude Rains y Margo, dos revelaciones. El argumento, profundamente emocionante, refiere el caso dramático de un abogado célebre a quien el Destino, por accidente, convierte en asesino de su amante para que pruebe si es cierto su escéptico lema: «el único delito que la ley castiga es el de la estupidez». Precios: 40 cts. hasta las 5 y 30; 50 cts. después; niños 20 cts.

Pero para que el día de hoy tenga una significación mayor en el «Nacional», se tributará allí, en los turnos elegantes —5 y 30 y 9 y 30—un cálido homenaje de admiración y simpatía a las Hermanas Milanés, magníficas bailarinas cubanas que acaban de regresar de una triunfal «tournée» por los Estados Unidos. En reciprocidad, la hermosa pareja, con el concurso de la orquesta Le Batard, obsequiará al público con interpretaciones de «Bolero», «El Continental», «El Carlo», «La Carioca» y otras danzas ultramodernas.

El sábado, día del estreneo de «El Chico Millonario», con Eddie Cantor; las sesiones comenzarán a la una de la tarde y terminarán a las dos de la madrugada —a las doce de la noche habrá tanda especial. Se han cancelado los pases para tal ocasión. En lo sucesivo, tampoco serán válidos los sábados y los domingos.

MAÑANA: SHIRLEY TEMPLE EN EL ENCANTO

Hoy se exhibe por última vez la producción Fox, «Mujeres peligrosas», con Warner Baxter, Rochelle Hudson, Rosemary Ames, Mona Barrie y Herbert Mundin.

Mañana, un grandioso programa, también de la Fox, con el estreno de «El Encanto del Hogar», la primera producción escrita especialmente para la pequeña gran actriz Shirley Temple. Shirley Temple se ha convertido en una de las personalidades más destacadas de la pantalla y esta diminuta estrellita resulta deliciosa en su actuación de «El Encanto del Hogar», donde actúa acompañada de James Dunn y Claire Trevor. Interpreta en su inimitable estilo una o dos canciones y números de baile y muchas escenas con James Dunn, son tan humanas que hacen llorar. Además se exhibirá la primera comedia en una serie hecha por Buster Keaton para la Fox, que se titula «Sombras Doradas» y que mantiene el espectador 25 minutos riéndose a carcajadas. Este magnífico programa, que lo mismo interesará a grandes que a chicos y que todo el público sin distinción de edad ni sexos verá más de una vez, se exhibirá hasta el próximo domingo inclusive.

En la semana próxima «Una mujer fué la causa», de Nancy Carroll, y «Vaivenes del amor», magnífica producción con William Powell y Myrna Loy.

EXITO DE «SERPENTINAS Y CONFETTI» EN EL MARTI

Esta noche, vuelve a escena en el «Martí» en la tanda de las 1:30, la revista de actualidad, en un acto, dividida en 12 cuadros, libro original de Carlos Robreño, con música del maestro Rodrigo Prats, titulada: «Serpentinas y Conffeti», estrenada anoche con gran éxito. En esta revista, Rita Montaner, tomará parte como pianista, cantante y bailarina.

A las 8:45: «La Coquito», comedia lírica de Pepín Rodríguez, con música del maestro Rodrigo Prats.

Precios: 30, 20 y 10 centavos la luneta, butaca y tertulia respectivamente.

En ensayo: «El Tío de la Argentina», comedia lírica de Federico Villoch, con música del maestro Jorge Anckermann.

UN ESTRENO ESTA NOCHE EN EL PRINCIPAL

La empresa del «Principal de la Comedia» ofrece hoy, en función nocturna que comenzará a las 9:30, un soberbio estreno de los Hnos. Quintero, titulado: «Nena Teruel» y un magnífico «fin de fiesta» a cargo de Eugenia Zúffoli, donde figuran las últimas y lindas canciones cubanas puestas más en boga. Será acompañado al piano por el profesor señor Rafael Betancourt.

Mañana se repondrá una de las piezas más valiosas del teatro quinteriano, la festiva obra titulada: «El Genio Alegre», notable creación de la Zúffoli en el personaje central.

El viernes, «repriss» de «Felipe Derblay».

Los precios continúan siendo los de siempre: 50 centavos luneta numerada 40 centavos, butacas primera y segunda fila y 30 centavos el resto.

El jueves a las 5 de la tarde se efectuará el gran concierto de la notable profesora Flira Mora.

«EL CAPITAN ODIA EL MAR» EN EL CAMPOAMOR

Se repite hoy la simpática producción Columbia «El capitán odia el mar» en cuyo reparto figura artistas tan conocidos como John Gilbert, Wynnie Gibson, Víctor Mc Laglen, Helen Vinson, Walter Connolly, Tala Birell y León Errol. En el viaje que hace la nave que mandaba aquel capitán de quien se decía, «El Capitán Odia el Mar», no encontramos ningún ciclón atmosférico, ni la tempestad azota la nave, pero hay un verdadero huracán de risas y una escandalosa algarabía de carcajadas. Se exhibe también en todos los turnos la graciosa comedia «Parejas Impares».

Mañana, a las 9:15 p. m. es la única presentación en la Habana de la célebre artista Ruth Draper, cuyas caracterizaciones han merecido la atención y los mayores encomios de la prensa mundial. Esta excelsa actriz goza de tanta popularidad entre la Colonia americana, que a pesar de que las lunetas numeradas cuestan $2.00 y $1.50 el balcony sin numerar, ya hoy está vendido más de medio teatro y se espera que para mañana se agoten las localidades. De ella dijo el gran crítico del «New York Times», entre otras cosas: «los que no la han visto no lo creerán, pero aquellos que han asistido a sus representaciones, saben que cada gesto suyo en la escena parece encendido en el fuego sagrado». En este mismo tono se expresa todos los otros críticos de los grandes periódicos americanos, de Inglaterra, Alemania, Francia, Italia y Austria.

El viernes estreno de «Barreras Infranqueables», producción Warner por el coloso Paul Muni, Bette Davis y Margaret Lindsay y presentación de la Orquesta «Ensueño» con el precoz niño Jorge Rodríguez Facciolo, recitador, con 5 años de edad y memoria incomparable.

hoy NACIONAL
comenzando a las 3½
Paramount presenta
la película mas discutida del año
CRIMEN SIN PASION
—CRIME WITHOUT PASSION— con
Claude RAINS y
MARGO
En turnos de 5½ y 9½

HERMANAS MILANES
presentando el nuevo baile CONTINENTAL — Orquesta LE BATARD
FAUSTO
"IMITACION DE LA VIDA" Claudett COLBERT
NEPTUNO
"CUESTA ABAJO" Carlos GARDEL
y "DEJADA en PRENDA" Shyrley TEMPLE

GACETILLAS

AUDITORIUM: «DOÑA FRANCISQUITA»

El teatro Auditorium, el preferido de las familias del Vedado, por su agradable confort, magnífica proyección y maravilloso sonido, presenta hoy en su tandas elegantes de 5.15 y 9.45 conjuntamente con una revista la grandiosa adaptación cinematográfica de la opereta del maestro Amadeo Vives titulada: «Doña Francisquita» por Raquel Rodrigo y Fernando Cortés. En los turnos de 4:00 y 8:30 se exhibe la superproducción «Mi Señora es Señorita» por Anabella y Jean Murat.

Mañana: En tandas de 4.00 y 8.30 «El diablo se enamora» por Loretta Young y Víctor Jory y en tandas de 5.15 y 9,45 el estreno de «La Pata del Gato» por Harold Lloyd. Sábado y domingo: «Ahora y siempre» por Shirley Temple, Carole Lombard y Gary Cooper.

FAUSTO: «IMITACION DE LA VIDA»

Complaciendo a la insistente demanda del público, la empresa de Fausto ofrece hoy en sus turnos de las 3 y 30, 6 de la tarde y 10 p. m. la película más profundamente humana que ha producido la cinematografía: «Imitación de la Vida» por Claudette Colbert, Warren William, Louise Beavers y Rochelle Mudson.

Y como digno complemento presentará en la matinée, a las 5 y a las 8 y 30, el estreno de Cuba de «El Don de la Labia» deliciosa producción de Paul Lukas, Gloria Stuart y Edmund Lowe.

En todos los turnos variedades.

Los precios son 20 cts hasta las 6 y 30 y 30 cts después; niños 15 cts. a todas horas. Como siempre.

Mañana, jueves: «Ahora y Siempre» por Shirley Temple, Carole Lombard y Gary Cooper; «Juventud Esclava».

NEPTUNO: «CUESTA ABAJO» Y «DEJADA EN PRENDA»

La empresa de Neptuno, complace hoy un ruego, en turnos de 2 y 30, 5 y 30 y 9 y 30: «Cuesta Abajo» la encantadora película de Carlos Cardel, el ruiseñor pampero.

«Dejada en Prenda» por Shirley Temple y Adolphe Monjou, conmovedora película donde la pequeña gran estrella se muestra como nunca genial, cubre los turnos de la matinée y de las 8 y 15.

A todas horas precedidas por variedades.

La luneta y preferencia solamente cuestan, en todas las sesiones 20 cts. a los mayores, 10ú cts a los niños.

Para el sábado prepara «Neptuno» nuevas exhibiciones de la película que el público no se cansa de ver» «Una Noche de Amor» la joya lírica y cinematográfica de Grace Moore y Tulio Carminatti.

PAYRET: «ENCADENADA»

En los doce días que llevamos de Febrero han desfilado por «Payret» 25 mil personas, este nos da una prueba del éxito de nuestro sonido y pantalla.

Hoy exhibimos «Encadenada» joya con Jean Grawford y Clark Gable. También «Mister X» de Robert Montgomery. La comedia Catastrófico» y Noticiero. Estreno en Cuba.

Precios 20 cts. luneta, butaca y asiento de palco, los mayores hasta las 6 y media y 30 cts después. Niños 15 cts. y Tertulia o Paraíso 10 centavos.

Mañana: «Doña Francisquita» y «La señora no se opone».

RIALTO: «UNA NOCHE DE AMOR»

«Una noche de amor», de la bella y famosa cantante de ópera, Grace Moore, y el apuesto Tulio Carminatti. Tiene esta película una música divina, clásica y al mismo tiempo muy conocida, pues Grace Moore canta varias trozos de ópera—«Carmen», «Madame Butterfly» y otros. Además, va en el programa «El remolino», de Jack Holt; una variedad y un cartón.

Precios: 20 centavos luneta y preferencia a todas horas.

Mañana se repite «Una noche de amor» y «Lo que todas saben».

Sábado y domingo: dos grandes grandes películas: «La farsa del honor», de Frances Dee; y «Linda», de Sidney Fox.

ALHAMBRA: «LA DAMA MISTERIOSA»

Por fin hoy, Alhambra, cumpliendo lo frecido, presenta a «La Dama Misteriosa», la mujer escultural, que será un grandioso acontecimiento. Se presentará al final de la segunda parte del programa. Es algo extraordinaria. En la primera, a las nueve, «El país de la tem... bladera», y en la segunda «El papá Obon», sainete de Armando Bronca, estrenado anoche con un estrendoso éxito. Al final de la tanda primera, bailes por Isabelita España, y en la segunda tanda, Isabelita España y presentación de la escultural Dama Misteriosa. No hay duda que será una gran atracción ésta para «Alhambra», y estamos seguros que el público quedará complacido con este esfuerzo que hace la empresa de «Alhambra».

TRIANON: «AHORA Y SIEMPRE»

En la tanda de las 4: Fredric March y Miriam Hopkins en «Mi vida entera», revista Metro, la comedia «Saltos atrás» y la valiosa producción de la genial niña Shirley Temple, Gary Cooper y Carole Lombard, titulada «Ahora y siempre».

A las 8.30: «Mi vida entera».

En la de 9.45: revista Metro y «Ahora y siempre».

Mañana: «Princesa por un mes», de Silvia Sidney y Gary Grant, y últimas exhibiciones de la gran cinta de Shirley Temple, «Ahora y siempre».

Viernes y sábado: «Encadenada», por Joan Crawford y Clark Gable.

Para el domingo se anuncia el estreno de «La pata del gato», por Harold Lloyd.

RIVIERA: «IMITACION DE LA VIDA»

Hoy, en las tandas elegantes de 5.15 y 9.45, se estrena la grandiosa producción por Warren William y Caudette Colbert, «Imitación de la vida»; revista, cartón y comedia. A las 4.15 y 8.15, «No queremos otro padre», por Adolphe Menjou.

Mañana, jueves, matinée a la 1.30, se exhibe por última vez la grandiosa superproducción por Warren Williams y Claudette Colbert, que se titula: «Imitación de la vida». Además la simpática producción de Adolphe Menjou, «No queremos otro padre»; revista, cartón y comedia.

Viernes, estreno de la grandiosa producción de la Warner, por Dolores del Río, «Madame Du Barry».

LIRA: «EL CONDE DE MONTECRISTO»

Un grandioso acontecimiento hoy en el gran cine «Lira», el preferido de las familias, con la exhibición de esta monumental película que ha llenado todos los teatros en que se ha exhibido. Función corrida desde las dos y noche a las 8:15 con comedia y variedad. Magistral atracción suprema «La Liga de los Líos», de L. Howard; regia y maravillosa super joya basada en la novela de Alejandro Dumas «El Conde de Montecristo», de Elissa Landi y Robert Donat. Mañana «La Mal Juzgada» y «El Conde de Montecristo».

WILSON: «VEINTE MILLONES DE ENAMORADAS»

Belascoain y San Rafael. U-5863: 10 cts. de 1:30 a 6:30, y 15 después; niños, 10 cts. a todas horas.

Hoy, tarde y noche, la comedia musical en colores «Demasiadas mujeres», y el cartón «Bosko vaquero» y las super producciones «20 millones de enamoradas», magistral revista musical por Dick Powell y Ginger Rogers; y «La vida en broma», estupenda comedia por Chester Morris y Marión Nixon.

A las 5 p.m. «20 millones de enamoradas» y «La vida en broma».

Viernes «Todos los hombres son enemigos», por Helen Twelvetrees, y «La Cruz y la Espada», por José Mojica. Sábado: «Seamos Salvajes» por Claudette Colbert.

CARTEL DEL DIA

POR LOS TEATROS:

PRINCIPAL DE LA COMEDIA.—A-6737.—A las 9 y 30: «Nena Teruel» y «Fin de fiesta».

MARTI.—A-1851.—A las 8 y 45: «La Coquito». A las 10 y 30: «Serpentinas y confetti».

ALHAMBRA.—A las 9: «El país de la tem...bladera». A las 10 y 30: «El Papa Obón».

POR LOS CINES:

ENCANTO: A-4433. A todas horas: «Mujeres peligrosas», con Warner Baxter; comedias y revista.

CAMPOAMOR: A-7054. A todas horas: «El capitán odia el mar», con Wynnie Gibson y John Gilbert; comedia y revista.

NACIONAL: A-3730. A todas horas: «Crimen sin pasión» (estreno); comedias y revistas. A las 5 y 30, y 9 y 30: presentación de las hermanas Milanés y orquesta Le-Batard.

AUDITORIUM: «Doña Francisquita» y «Mi señora es señorita».

FAUSTO: «Imitación de la vida» y «El don de la labia».

NEPTUNO: «Cuesta Abajo» y «Dejada en Prenda».

RIALTO: «Una noche de amor» y «El remolino».

REGINA: «Una noche de amor» y «El remolino».

TRIANON: «Ahora y siempre» y «Mi vida entera».

RIVIERA: «Imitación de la vida» y «No queremos otro padre».

PAYRET: «Encadenada» y «Míster X».

PRADO: «Imitación de la vida» y «Perdón y olvido».

MODERNO: «Una noche de amor» y «El eterno ensueño».

LIRA: «El Conde de Montecristo» y «La liga de los líos».

FLORENCIA: «Doble secuestro» y «Tres amores».

OLIMPIC: «La farsa del honor» y «Este hombre es mío».

CUBA: «El gran domador» y «La cautiva del amor».

ROJO: «Bolero» y «El crimen del Vanidades».

VERDUN: «Aunque no me quieras» y «Mandalay».

LARA: «El valle del nudismo» y «El Congreso baila».

BELGICA: «Vaya un Enredo» y «En busco de la belleza».

VIOLETA: «Hijos del Desierto» y «Noche de duendes».

MENDEZ: «Fácil de amar» y «La llama revivida».

INGLATERRA: «Veinte millones de enamorados» y «La vida en broma».

WILSON: «Veinte millones de enamorados» y «La vida en broma».

UNIVERSAL: Veinte millones de enamorados» y «Amor por teléfono».

APOLO: «Canción del alma» y «Dejada en prenda».

VIVES: «El avión fantasma» y comedias.

MAXIM: «Sucedió en París» y «Cerca y balas».

PRADO: «IMITACION DE LA VIDA»

A petición de un numeroso público, «Prado» exhibirá hoy nuevamente la magnífica producción titulada «Imitación de la vida», un valioso drama que se desarrolla dentro de un ambiente de ternura y cariño. Son las principales figuras Claudette Colbert, Warren Williams y Rochelle Hudson. Se exhibirá en los turnos preferentes de 3.30, 6.30 y 9 y 30.

«Perdón y olvido», interesante y amena producción por Lew Ayres y Patricia Ellis, se exhibirá en los turnos de 2.15, 5.00 y 8.30, completándose el programa con un gracioso cartón.

Mañana, estreno de la suntuosa producción «Madame Du Barry, por Dolores del Río. Precios, 20 centavos los mayores hasta las 6.30, y 30 centavos después. Niños, siempre 15 centavos.

REGINA: «UNA NOCHE DE AMOR»

Hoy, el magno acontecimiento del año en el «Regina», la película que ha gustado al mundo entero, tanto por su argumento y artistas como por su maravillosa música, es lo mejor que ha venido al mercado con respecto a la buena música; su título es «Una noche de amor», por la actriz de más bella voz, Grace Moore, aquí podrá ser admirada en varios trozos de ópera, magistralmente cantados. La secunda el famoso Tulio Carminatti. Se completa el programa con «El remolino», de Jack Holt; una bonita variedad y un cartón.

Los precios, como siempre, 15 centavos mayores hasta las 6.30 y 20 cts. después. Niños, 10 cts.

Mañana Vuelve al programa «Una noche de amor» y «Lo que todas saben».

Sábado y domingo: Dos grandes estrenos: «La farsa del honor» y «Linda», de Sidney Fox.

MODERNO: «UNA NOCHE DE AMOR»

Sigue exhibiéndose con gran éxito la maravillosa producción, que el público aplaudió delirantemente, titulada «Una noche de amor», por la genial Grace Moore, Tullio Carminatti y Lyle Talbot; completa el magno programa la cinta «Eterno ensueño», de Henther Angel, Roger Prior y Esther Ralston; la interesante cinta «Washington panorámico»; el cartón animado «El lobo burlado» y un instructivo Noticiario. Luneta, 15 centavos Niños 10 centavos. Mañana, «La mano invisible», «Una noche de amor».

Viernes: «Dejada en prenda».

FLORENCIA: «DOBLE SECUESTRO»

En tanda de las 5 y noche a las 8:15 anuncian las carteleras del gran cine «Florencia», de San Lázaro y San Francisco, la exhibición de dos interesantes y valiosas cintas. Comienza con divertida comedia y variedades. Sensacional super producción «Doble Secuestro», de Phillips Holmes y Edward Arnold. Suntuosa y bella joya «Tres amores», en español, por José Crespo. Mañana nuevo itinerario, comenzando la función corrida desde las 2 de la tarde a las 11 a precios de costumbre, con «Espionaje» y «Aunque no me quieras».

OLIMPIC: «LA FARSA DEL HONOR»

Para hoy, en tandas de 6:30 y 8:30 la grandiosa película «Este hombre es mío», de Irene Dunne y Ralph Bellamy, con media y variedad. En tandas elegantes de 5:15 y 9:45, suntuosa y magistral joya «La farsa del honor», de Ginger Rogers, con comedia y variedad. Hasta las 6:30 mayores 15 ctvs. y después, 20; niños y tertulia a todas horas 10. Teléfono F-6263. Mañana: «Aguilas rivales» y «La farsa del honor»; Viernes: «Espionaje» y «La llama rediviva».

CUBA Y ROJO: INTERESANTES PROGRAMAS

Ofrece el gran cine «Cuba», de Suárez y Corrales, acreditado por su nuevo y maravilloso equipo sonoro, dos portentosas películas, en tanda de las 5 y noche 8:15, con revista y comedia. Soberbia y valiosa joya «El gran domador», de Anita Page y Clyde Beaty. Suntuosa y bella super producción «La cautiva del amor», de N. Asther y G. Stuart. Mañana: «Mi señora es señorita» y «La ciudad de cartón», en español.

El «Rojo», de Monte y A. Recio, ha seleccionado para hoy, en tanda y noche, un soberbio y atractivo programa con dos regias películas, comenzando con comedia y variedades. Regia, lujosa y extraordinaria joya «Bolero», de George Raft, con exquisita música y bellas canciones. Sensacional super producción «El crimen del Vanidades», de Victor Mc Laglen Mañana: «Los que danzan» y «Esposas coquetas».

VERDUN: «AUNQUE NO ME QUIERAS»

Un sorprendente estreno presenta las carteleras del teatro «Verdún», el más concurrido y ventilado de la Habana. En los turnos preferentes se exhibirá la sublime superproducción dramática por la simpática Ruth Charterton f Adolfo Menjou titulada «Aunque no me quieras»; además se pondrá la bonita cinta de Kay Francis y Ricardo Cortez titulada «Mandalay», revistas, cartones y comedias. Los precios serán; matinée y tanda, 5 centavos todos; por la noche, mayores 10 centavos, niños 5 centavos. Mañana: «Malas compañías» y «Así ama la mujer».

LARA: «EL VALLE DEL NUDISMO»

Para hoy, en función corrida desde las 2 a las 11 y a precios de costumbre, exhibe el confortable y simpático «Lara», de Prado y Virtudes, con los adelantos más modernos de la cinematografía, dos soberbias y valiosísimas películas. Dará comienzo con divertida comedia y variedad. «Elysia» o «El valle del nudismo» tomada del natural y de grandes enseñanzas para la salud. Regia y exquisita joya «El congreso baile» de Lialian Harvey. Mañana: «Casada sin intención» y «Las extraviadas». Viernes: «Cuesta abajo» y «Dejada en prenda» por la monísima niña de cinco años Shirley Temple.

BELGICA Y VIOLETA: BELLO PROGRAMA

El «Bélgica» uno de los más populares y concurridos del barrio, que cuenta con la mejor proyección y el más perfecto sonido, ofrece para hoy, en tanda y noche, la exhibición de dos extraordinarias cintas. Comienza con comedia y variedad. Colosal producción «Vaya un enredo» de C. Colbert. Magistral joya de gran argumento «En busca de la belleza» de R. Lupin. Mañana «A falta de pruebas» y «Boliche».

En el «Violeta» se ha combinado el más estupendo programa de la risa y por eso estamos seguros que habrá un lleno hoy en todas sus tandas. Da comienzo con comedia y variedad. Divertidísima y jocosa producción «Hijos del desierto» por los célebres cómicos S. Laurel y O. Hardy. Soberbia atracción de grandes risas por los mismos cómicos «Noche de duendes. Mañana: «La tercera alarma» y «Paso a un valiente».

MENDEZ: DOS GRANDES PELICULAS

Exhibe hoy el popular y confortable cine «Méndez», de Santa Catalina y Juan Delgado, en Santo Suárez, teléfono I-7325, uno de los mejores programas del barrio, con dos valiosas y atractivas cintas. En tanda y noche, preciosa comedia y Variedad. Magistral superproducción «Fácil de amar» de Adolphe Menjou. Maravillosa joya de gran argumento «La llama revivida» de William Powell. Mañana: «La pasión de Vergie Winters» y «Por la vida de su rival» de Ricardo Cortez.

UNIVERSAL: REGIO ESTRENO

Programa inigualable ofrece la empresa del popular y concurrida cine presa del popular y concurrido cine ditado equipo sonoro, la mejor proyección y el mayor confort, pues se trata de estrenos en este barrio de dos estupendas y valiosas películas. Función de 1 a 6 y de 6:30 a 11 con comedia y variedades. Maravillosa y bella joya «Veinte millones de enamoradas», de Dick Powell y Ginger Rogers. Divertidísima y muy interesante atracción suprema «Amor por teléfono», de Pat O-Brien. Mañana: «Un grito en la noche» y «Veinte millones de enamorados».

hoy CAMPOAMOR
Una gran producción COLUMBIA
"EL CAPITAN ODIA EL MAR"
John GILBERT - Helen VINSON
Victor Mc. LAGLEN - Tala BIRELL
Walter CONNOLLY - Leon ERROLL
VIERNES
PAUL MUNI
en
BARRERAS INFRANQUEABLES
con
Bette DAVIS y
Margaret LINDSAY

HOY ENCANTO
WARNER
BAXTER
MUJERES PELIGROSAS
con Rosemary AMES
Rochelle HUDSON
Mona BARRIE
JUEVES

"EL ENCANTO DEL HOGAR"
SHIRLEY TEMPLE
JAMES DUNN
CLAIRE TREVOR
ALAN DINEHART
FOX

MUSICA Y MUSICOS

RUTH DRAPER UNICA EN SUS CARACTERIZACIONES

Creemos oportuno aclarar en nuestra crónica, ciertos detalles sobre la actuación de Ruth Draper, ya que varias personas nos han hecho esta pregunta: ¿Habla Miss Draper en inglés solamente?

El espectáculo que ofrece la genial artista, es un espectáculo que no requiere el saber idiomas para comprenderlo, para gozarlo plenamente, para disfrutar de sus sutilezas, de sus bellezas artísticas en suma, del arte admirable y perfecto de Ruth Draper.

En sus «sketches», la artista hace uso de idiomas diversos; a veces habla en inglés, otras en italiano, en francés o alemán, pero más que nada llega al público por la mímica, por la expresión de sus gestos, y muy particularmente por la expresión de su rostro, que dice más, mucho más, que todas las palabras en cualquier idioma, que pudiera proferir.

Es pues, el de Miss Draper, un espectáculo que no deben perder aquellos que añoran el arte escénico en su más bella forma. En Ruth Draper encontrarán disfrute espiritual y los que no saben todavía de la exquisitez de sus interpretaciones, aprenderán en un segundo a loar a esta eximia artista como lo hacen los públicos suyos, muy suyos que tiene en todas las grandes capitales del mundo.

Por algo dijo Brooks Atkinson en el «N. Y. Times» que «ninguna persona podía evocar tan bizarra procesión de caracterizaciones y tanto de la esencia de la vida humana, con sólo el auxilio de una silla o dos o de una manta o abrigo rahido, como Ruth Draper, añadiendo: Nadie puede ejecutar tan variadas melodías, en un solo instrumento» y cuando esta gran artista se presentó en Madrid, teniendo el honor de actuar para el ex Rey Alfonso XIII y las Reinas doña María Cristina y doña Victoria, en «El Sol», periódico de la entonces Villa y Corte, se escribió lo que sigue: «Ninguna descripción, ningún analisis, puede dar una idea del constante interés e intensa emoción que despierta su arte peculiar».

Y en el «Abendblatt», de Berlín, se publicó: «Ruth Draper representa el mayor talento, la más deliciosa, la más expresiva y la mas sugestiva de las nuevas personalidades que actualmente brillan en la escena. Da más de lo que se recibe en cualquier otro lugar, por una docena de representaciones.

Y esta es la artista que el público de la Habana tendrá el privilegio de poder ver actuar en la noche del jueves, es decir, de mañana a las nueve y cuanto en el teatro «Campoamor».

Lo que se gaste en oirla, recompensará con creces el arte excelso de esta admirable artista.

No solemos prodigar elogios. Ahora los anticipamos, porque sabemos que aún podemos decir mucho más y aún no habremos dicho bastante.

N. B.

FLORA MORA

Mañana jueves, a las 5 de la tarde, celebrará su anunciado recital de piano en el «Principal de la Comedia» la aplaudida pianista cubana Flora Mora, con el siguiente muy interesante programa:

I—Disertación sobre la Música como Arte; como elemento educativo; comparada con otros espectáculos y en relación con nuestras necesidades nacionales. Breve descripción del programa.

II—El viento. Alkan.
Passepied. Bach.
Sonata op. 27 No. 2 (Claro de Luna). Beethoven.
Adagio. Allegretto. Presto con fuoco.

III—Impromptu. Schubert.
Peces de Oro. Debussy.
Música China. Ornstein.
Tema: El Pensador.

IV—Siluetas. Flora Mora.
Variaciones: La Graciosa; La Locuaz Apasionada; La Enamorada Esquiva; La Bella Elegante; La Alegre Deportista; La Romántica.
Final: Los Personajes Humorísticos.

CONCIERTOS EL DOMINGO 17

Anúncianse para el próximo domingo 17, a las diez de la mañana los dos, los que ofrecerán la conocida soprano lírico María del Carmen Vinent en el «Principal de la Comedia», con la cooperación de un grupo de artistas entre los que figuran Carlos Fernández Vilá; Hilda Guerra; Ricardo Obeso, recitador, y el cuadro escénico del Círculo de Bellas Artes, que dirige el maestro Pedro Boquet.

En el teatro «Nacional» se presentará el barítono Rodríguez Barbarrosa con la colaboración de Hortensia Coalla, soprano; y de Santos Menéndez, pianista. El programa lo forman diversas arias de ópera y canciones diversas.

Estado del Tiempo

Nota del mediodía del martes

La ligera depresión del Golfo de Méjico se halla hoy algo al Oeste de la región Central, extendiéndose las bajas presiones sobre todo el Golfo y hacia el Noroeste hasta un centro de mayor intensidad sobre Colorado. En casi toda la mitad Oriental de los Estados Unidos hay altas presiones que se extienden sobre el Atlántico adyacente.

Pronóstico para hoy miércoles:

De modo general buen tiempo. Poco cambio en temperaturas. Vientos del Nordeste al Sur en mitad Oriental flojos a moderados y principalmente del Este al Sur llegando a brisote en mitad occidental.

Algunas lluvias diseminadas por el territorio.

INGLATERRA: «VEINTE MILLONES DE ENAMORADAS»

San Rafael y Consulado. M-5527. 10 cts. de 1:30 a 6:30, y 15 cts. después; niños 10 cts. a todas horas.

Hoy, tarde y noche, la variedad musical en colores «Demasiadas mujeres», el cartón «Bosko leñador» y las super producciones «20 millones de enamoradas», joya suprema musical, por Dick Powell y Ginger Rogers; y «La vida en broma», estupenda comedia por Chester Morris y Marión Nixon.

A las 5 p.m.: «20 millones de enamoradas» y «La vida en broma».

Viernes: «Todos los hombres son enemigos», por Helen Twelvetrees, y «La Cruz y la Espada», por José Mojico y Mona Maris. Sábado: «Seamos salvajes», por Claudette Colbert.

'OMNIBUS DE CAMAGUEY'
(Los Mejores de Cuba).

Salen diariamente de la Habana desde su Estación en el Hotel "PASAJE".

INAUGURACION DE NUEVOS TURNOS DIRECTOS A SANTIAGO DE CUBA

Orden de Salidas.
A las 5.00 a. m.—Para Santiago de Cuba.
A las 6.00 a. m.—Hasta Santa Clara
A las 7.30 a. m.—Hasta Camagüey.
A las 12.30 p. m.—A Santiago de Cuba.
A las 4.30 p. m.—Hasta Camagüey.
A las 7.00 p. m.—A Santiago de Cuba (Rápido).
A las 11.00 p. m.—A Santiago de Cuba.

Los "OMNIBUS DE CAMAGUEY" hacen sus viajes directos de la Habana hasta Santiago de Cuba.

Haga sus viajes siempre en nuestros Omnibus, son los más cómodos, los más confortables, los de mayor seguridad, los mejores de Cuba.

Salidas diarias desde el Hotel "PASAJE" por Zulueta, entre San José y Teniente Rey.

Reserve su asiento o pida informes por el Teléfono M-1715

SEGURIDAD. CONFORD. HORARIO FIJO

M.E.C.D. 2016

Absuelto el Dr. J. Mañach en Urgencia

Se le impuso pena de cadena perpetua al que puso la bomba en casa del Gral. Arencibia

El doctor Jorge Mañach Robato, Director de nuestro colega «Acción», fué absuelto libremente del delito de injurias a las autoridades de que se le acusara, por el Tribunal número Uno de Urgencia, que estimó no probado el hecho. El Fiscal pidió que el doctor Mañach fuera condenado a seis meses de prisión, pero las pruebas fueron favorables para el enjuiciado, dictando el Tribunal el fallo antes citado. El doctor Mañach fué muy felicitado por sus amigos y compañeros, así como por los periodistas que concurrieron al acto.

CADENA PERPETUA- OTROS CASOS

Cadena perpetua impuso el Tribunal número Uno a Avelino López Casas, al estimar probado que fué autor de la colocación de la bomba que estalló en el domicilio del General Arencibia, en Santiago de las Vegas, recientemente. El defensor, doctor Carlos M. Estévez anunció que planteará controversia de inconstitucionalidad, ya que el Tribunal que juzgó el caso sólo estaba integrado por tres Magistrados, entendiendo debió serlo por cinco. Por precepto legal vigente basta Tribunal de tres miembros para imponer pena de muerte o de cadena perpetua.

Eduardo Ramos Silva, es condenado a un año de prisión, por asociación ilícita; Teodoro Torres Landa y Oscar García Inda, fueron absueltos de lo mismo.

La señorita Bella Rosa Acosta Fernández, fué condenada a ciento ochenta días de prisión, por propaganda comunista.

Pedro Torres Hernández y Domingo Torres Hernández, fueron absueltos de atentado terrorista.

Trátase del caso en que murió el compañero de aquellos, Mario Guerra Pérez, al estallar un niple que utilizaron para el trabajo a que se dedicaban, niple que, según se comprobó, no sabían ellos contenía dinamita.

Juan González Andino y Orlando Masferrer Rojas, fueron condenados, por tenencia de armas, a $31.

EL CASO DE ELADIO NOVOA LLERA

Se ha dirigido a nosotros, la señora Delfina Llera, madre del estudiante del Conservatorio Municipal de Música Félix Ernesto Alpízar, Eladio Novoa Llera, que fuera absuelto el pasado lunes por el Tribunal de Urgencia número Uno. Dice dicha señora que su hijo, después de ser absuelto, no ha regresado al hogar, temiendo que le haya ocurrido alguna desgracia pues no se explica su ausencia. A sus palabras se unen los amigos y compañeros de estudios del joven Eladio Novoa, cuya suerte desean conocer.

INJUSTA LA PETICION DE DESTITUIR AL DIRECTOR DE UNA GRANJA AGRICOLA

Un gran número de alumnos de la Granja Escuela de Pinar del Río, situada en las Taironas, entre ellos Fernando Fernández, Miguel Valdivia, Jr., Luis A. Nieto, Martín Peñalver, Quintín Martínez, José A. Castelló, Armando Giró, Rogelio González del Valel, Rolando Noa y otros, nos envían una carta diciéndonos que un grupo de alumnos ha solicitado la destitución del actual Director, señor Miguel A. Valdivia, estimándolo injusto por cuanto no hay razones que la justifique, ya que se trata de un buen funcionario y un buen profesor.

Terminan exponiendo que en iguales términos se han dirigido al señor Secretario de Agricultura.

LA BOMBA QUE ESTALLO EN LA CALLE REFORMA

Dimos cuenta en nuestra anterior edición, que junto a la puerta de la casa Pérez y Reforma, había estallado una bomba, lográndose más tarde conocer que en la misma existe un círculo de Panchito Díaz, siendo su Conserje Augusto Pita Hernández. En la casa contigua reside el dueño de la casa nombrado Andrés Perdomo, quien estimó los daños ocasionados en su propiedad en la suma de 200 pesos. Se atribuye el atentado a rivalidades políticas.

✝

R. I. P.

El Señor

ANGEL CUERVO

(Que falleció en esta Ciudad el 14 de Enero de 1935)

Y debiendo celebrarse el próximo Jueves 14, a las nueve de la mañana, en la Iglesia del Corazón de Jesús, honras fúnebres por su eterno descanso; su esposa y hermano que suscriben en sus nombres y en el de los demás familiares ausentes, suplican en caridad la asistencia a tan piadoso acto, por lo que quedarán eternamente agradecidos.

Habana, 13 de Febrero de 1935

Armanda Mariño Viuda de Cuervo; José M. Cuervo.

POMPAS FUNEBRES

BERNARDO GARCIA

Zanja 75 esquina a Belascoaín

Teléfonos U-7310 y U-7650.

SUSCRIBASE Y ANUNCIESE EN EL «DIARIO DE LA MARINA»

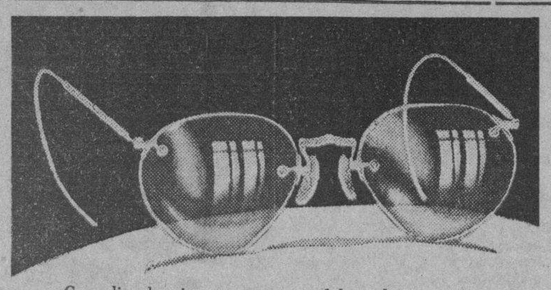

Cumpliendo siempre nuestro deber dentro de la más estricta exigencia de la ética profesional, despachamos las recetas de los señores oculistas con toda la garantía de nuestros 54 años de labor.

EL ALMENDARES

OBISPO 54 — O'REILLY 39

Entre Habana y Compostela.

El Gobierno es partidario de la nacionalización de la Policía, la que considera necesaria a Cuba

El Jefe del Estado, en relación con ese asunto, dijo que cree que adoptando esa medida se ayudará más el recobramiento del sosiego en esta etapa precomicial

El Presidente de la República recibió ayer después del medio día la visita de una comisión de miembros de los organismos policíacos de la República, presidida por el señor José Grau Agüero, Inspector de Seguridad.

Los comisionados —según informes obtenidos en Palacio— acudieron a solicitar del Presidente su aprobación al proyecto de nacionalizar todos los Cuerpos de Policía que funcionan en la nación.

Los que vienen propiciando esa innovación, estiman que el nacionalizar la Policía es una necesidad de orden público y de garantía ciudadana.

Estiman —y así lo han hecho presente al Gobierno— que el mando de esas instituciones debe ser centralizado a fin de que sus miembros resulten más eficientes en los servicios que se les encomiendan, tanto por las instrucciones disciplinarias que reciban como por las responsabilidades que contraigan en el desempeño de su misión.

La apelación hecha ayer ante el Presidente de la República por comisionados de los Cuerpos de Policía está razonada sobre la urgencia de que los agentes que prestan servicios en el interior del país gracias a la nacionalización devengarán mas sueldo que al presente, con lo cual su nivel económico se realzará.

Por otra parte —aducen— la independencia de los Cuerpos de la República que funcionan en ciudades y pueblos del interior, de los alcaldes municipales, les asegura la inamovilidad y la libertad para actuar sin sujeción a los intereses partidaristas de dichos alcaldes.

Largamente conferenciaron con el Presidente los comisionados policíales a propósito de la referida nacionalización insistiendo en que ésta se lleve a cabo por ser una medida necesaria, conveniente, patriótica y ansiada por el país.

Al terminarse la entrevista el señor Grau Agüero informó a los repórters que en el curso de aquella, el Presidente de la República se expresó ante los comisionados en el sentido de que vería con agrado la nacionalización de la Policía Cubana, ya que en la conciencia del Gobierno existe la certeza de que por virtud de tal medida desaparecerán de las localidades los problemas que se suscitan en éstas durante el período electoral.

En opinión del Jefe del Estado —dijo el señor Grau Agüero— los miembros de las organizaciones policíacas disfrutarán de mayor remuneración, aparte de que su independencia ha de redundar en provecho del ciudadano, que estará mayormente garantizado.

Dijo el señor Grau Agüero que el Presidente también manifestó que se proponía celebrar elecciones con absoluta garantía, demandando a tal propósito de la Policía de toda la República, se mantenga alejada de esa contienda y ajena a ella, puesto que está decidido a amparar imparcialmente los intereses de todas las tendencias políticas, dándole posesión al Gobierno que la voluntad nacional espontáneamente elija.

«El Presidente de la República, —añadió el señor Grau Agüero— afirmó que nada ni nadie le hará pensar lo contrario pues aún cuando pertenece al Partido Unión Nacionalista, si ese organismo no obtuviese la victoria, será el primero en deplorarlo, pero hará cumplir el fallo de la voluntad popular».

El Jefe del Estado —agregó el señor Grau Agüero— reiteró sus palabras respecto de la nacionalización de la Policía al mostrarse partidario de dicha innovación.

El Presidente dijo a los comisionados que el proyecto está sometido a un minucioso estudio del Consejo de Estado el cual, una vez terminado, lo pasará al Consejo de Secretarios para su definitiva resolución.

EL DOCTOR BERUFF Y LOS COMISIONADOS

La Comisión que visitó al Presidente celebró una breve entrevista con el doctor Antonio Beruff, Secretario del Consejo de Estado quien se hallaba en Palacio.

Los comisionados solicitaron del doctor Beruff su voto en favor de la Nacionalización de la Policía, respondiendo el Secretario que nada podía adelantar toda vez que estaba estudiando el asunto.

No obstante esto, dijo, que desde ahora podían contar con su opinión favorable a la inamovilidad del empleado público, restableciéndose al efecto la Ley del Servicio Civil con algunas modificaciones.

LOS COMISIONADOS

Los representantes policíacos que acudieron a Palacio en comisión, son los siguientes todos Jefes de Cuerpos de Policía:

Adolfo Larrea y Roberto Izquierdo, de Santiago de Cuba, Rafael López Soler de Camagüey, Genaro Núñez, de Matanzas, Gervasio Alonso y Pablo Rodríguez como delegados de distintos Cuerpos de la Provincia de la Habana y Alejandro Rodríguez de Pinar del Río.

Voto contrario a nacionalizar el C. Policíaco

El Alcalde de Quemados de Güines cree que no es éste el mejormomento para ello

El señor Miguel A. Castellón, Alcalde Municipal de Quemados de Güines, se ha dirigido al señor José Grau Agüero, Jefe de los Cuerpos de Seguridad de la República, dando su opinión sobre la nacionalización de la Policía en Cuba, en el sentido de que sería beneficioso siempre que se pongan a salvo a los miembros del Cuerpo que con tal motivo se organice de la influencia de los políticos y de las arbitrariedades de los alcaldes y se dejan a éstos asegurados los medios necesarios para que puedan hacer cumplir sus propias resoluciones y los acuerdos de los Ayuntamientos y todas aquellas leyes y disposiciones a que vengan obligados por razón de su cargo.

Añade que estima no es éste el momento oportuno para llevar a cabo dicha nacionalización, pues aun cuando con ello no se persiga ningún fin partidarista, siendo como realmente es el actual Gobierno Central de factura y filiación nacionalista la mayoría de los Alcaldes de la República, él, Castellón, entre ellos, y, como consecuencia, también nacionalistas la inmensa mayoría de los miembros que integran los actuales Cuerpos de Policía Municipal, es de suponerse,—agrega—, que al nacionalizar éstos, refundiéndolos en uno solo, no gozaría de las simpatías de gran parte de la opinión pública y estaría expuesta a sufrir continuas reorganizaciones al tornarse a la vida constitucional.

Defunciones ocurridas en la Habana

Juan Rivas, blanco, 30 años, H. Municipal, Homicidio arma de fuego.

José Marrero, blanca, 57 años, Pasaje Oeste, Angina de pecho.

Julia de Jesús Chil, blanca, 66 años Nueva 3, Bronquitis crónica.

José Muñoz Candau, blanco 90 años, Trinidad 18, Vejez.

Wong Lam Kem, Amarilla, 64 años, Dragones 96, Arterio esclerosis.

Mercedes Hernández, blanca, 55 años, Lealtad 150, Miocarditis crónica

Leocadio Pérez, mestizo, 69 años, Chaple 3 Bronconeumonía.

Blanca Volar Rivero blanca, 28 años, Magnolia 39, Tuberculosis pulmonar.

José Díaz, Ramírez, blanco, 33 años 21E, F y G, Vedado, Pionefritis.

Félix Valoy de León, negro, 54 años, N, E, 13 y 15 Vedado, Hepatitis crónica.

José Bahamonde, blanco, 50 años H. Universitario, Gastrocarcinoma.

Rafael González, blanco H. Universitario, Cáncer del páncreas.

Candelario Domínguez, mestizo, 45 años, H. Universitario, Gangrena de las extremidades.

Antonio Samuel, blanco, 24 años, H. Universitario, Insuficiencia Mitral.

José Antonio López, mestizo, 43 días, Dolores 20, Lues congénita.

Juan Acedo Spárez, blanco, 39 años, Sanatorio La Esperanza, Tuberculosis pulmonar.

Juan Peñalver Herrera, mestizo, 20 años, Sanatorio La Esperanza, Tuberculosis pulmonar.

José Cepero Valdés, mestizo, 63 años, Figueroa sin número, Insuficiencia mitral.

Rafael Alonso Solares, blanco, 49 años, Quinta Canaria, Peritonitis.

Encarnación Entralgo, blanca, 79 años, 21 número 287, Enf. Stokes Adams.

Magdalena Vives, blanca, 50 años, Manrique 79 años, Cáncer de la vejiga

Gem Post, negro, 52 años, Hospital Mercedes, Neoplasia laríngea.

Orlando Lozcano, blanco, 20 años, Hospital Municipal, Homicidio arma de fuego.

Dr. R. ECHEVERRIA

Especialista en enfermedades alérgicas. ASMA, coriza, eczema, colitis etc.

De 2 a 4 y horas especiales.

Edificio Palace, Apto. 608. Calle G y 25. Tel. F-6351

Crónica Habanera

(Continuación de la Pág. CINCO)

CELEBRO SU SANTO

María de Lourdes Valverde y Grau, bella y muy graciosa señorita, celebró anteayer su santo.

Ello fué motivo para que pasara un día lleno de congratulaciones y halagos.

MANON TOÑARELY

Día de gratas satisfacciones, de alegrías infinitas, fué el de ayer para la encantadora señorita Manón Toñarely, con motivo de cumplir los quince años.

La linda hija del distinguido matrimonio Luis Toñarely y Margarita Espinosa, se vió en todos momentos muy congratulada.

En horas de la tarde, tuvo una fiesta para el grupo de sus amigos, festejando la grata fecha.

Fiesta de juventud, que resultó muy animada, y que tuvo efecto en el amplio roof garden del Hotel Presidente.

Dió comienzo a las seis, prolongándose hasta las diez de la noche, entre la alegría del baile, amenizado por la magnífica orquesta de los Hermanos Le Batard.

Entre los asistentes, se destacaba un conjunto bellísimo de «jeunes filles» del gran mundo habanero, que empiezan a salir a sociedad.

He aquí sus nombres:

Margarita y Olga de la Guardia, María Luisa Martínez Párraga, Muñequita Gastón, Tessie y Nina Montero, Sylvia Pujals, Virginia Galán y la lindísima Josefina de Cárdenas.

Elena Alfonso.

Encantadora.

Hortensia Pessino, María Isabel Roqué, Dulce María Morales, Martica de Arcos, Josephine Pernas, Martha Jané, Gisela García Bango, Hortensia Meneses, y Carlota Toñarely.

Elena Castellanos, Martha Pujals y Alicia González del Real, las tres muy bonitas.

Ximena Edwards Bello.

María de Lourdes del Valle.

Martha Fraydé Barraqué, Sarita Espinosa, Martha e Isabel Fernández Morrell, Carmen Galdo, Mimí Daly, Gloria Garmendía, Laura e Hilda Fariñas y Sylvia Beale, tan linda.

Margarita Suárez, muy graciosa.

Luisa Fernández Morrell, Luisa y Rosalía Toñarely, Margarita Caos, Esther Toñarely, y la simpática Glorita Barraqué.

El grupo de jóvenes era muy numeroso.

Guillermo, Jorge, Carlos y Pedro Mena, Charlie y Bertie Beale, Melchor Gastón Jr., Carlos Mendoza, Enrique y Luis Toñarely, Raúl Portela, Guillermo Maciá, Néstor Carrillo, Bertie Alzugaray, Salvador Guastella, Frankie Valiente, Leo Cano Jr., Alfonso Du Quesne, Pepe Rafecas, Fernando Mendoza, Manolito Meneses, Lucas Lamadrid, Jimmy Fenton, Fabio Freyre, Alberto Mendoza, Fernando Galán, Georgie Casuso, Manolo Galdo.

Rogelio Espinosa J., René Albacete, Guillermo Sierra, Gastón Carrerá, Luis de Armas, Orlando Aragón, Ramón Toñarely, Oscar Espinosa, Bebo Foyo, Billin Gastón, Eddie Castellanos, Orlando de Cárdenas, José María y Tony Crucet, Armando Salcedo, Rafael de Cárdenas, Valentín Rivas, Juan Galán, Alberto y Alonso Fernández Morell y Alberto Alonso.

Al dar las ocho, apareció el simbólico cake con sus sorpresas.

Más tarde fué servido un exquisito buffet.

LA BODA MARTINEZ-ARGUELLES

En la Iglesia de San Juan de Letrán, para la noche de mañana, está señalada una ceremonia de rango y distinción.

Son los contrayentes la bellísima señorita Bichy Martínez y García y el doctor Francisco Argüelles y Muñiz, ambos pertenecientes a distinguidas familias de esta sociedad.

Este enlace tendrá lugar a las nueve y media.

La iglesia lucirá un decorado precioso, del mejor gusto, que estará a cargo de los floristas tan acreditados del gran jardín «El Clavel».

También será de «El Clavel» el bouquet nupcial.

Serán padrinos la señora Flora Muñiz de Argüelles, madre del novio, y el ingeniero Rolando Martínez, tío de la novia.

Han sido designados testigos por ella, los doctores Alfredo Lombard y Octavio Mañalich, y los señores Francisco D. Argüelles, Alvaro Ledón y W. M. Daniels.

Y por él, los señores José Carballal, Septimio Sardiña; Erasmo Hurtado de Mendoza; Juan Antonio Argüelles, y el doctor Ernesto Juan Castro.

La boda notarial se verificará ante el doctor Sorzano Jorrín, siendo testigos por la novia, el señor Ramón Juliá y los doctores Aníbal Recio y José Muñiz, y por el novio, los señores Juan Argüelles Rodríguez, Luis de Armas y Carlos Alvarez Jr.

EL DOCTOR GASPAR BETANCO URT

Hoy, miércoles, día trece, el doctor Gaspar Betancourt ofrecerá una «Charla criolla» en el local de la Asociación de Letras y Ciencias.

Charla que será un nuevo éxito para el admirado conferencista y mimetista cubano.

(Continúa en la página NUEVE)

S A N A T O R I O

PARA ENFERMEDADES NERVIOSAS Y MENTALES DEL

DR. ARMANDO DE CORDOVA

Profesor de Enfermedades nerviosas y mentales de la Universidad Nacional

En una extensión de una caballería de tierra, con frondosa arboleda y jardines, donde los pacientes pueden hacer vida al aire libre. Arroyo Arenas.—Kilómetro 17 de la Carretera Central. Teléfono número 26.

Consultas en la Habana: Industria 122 esq. a San Miguel. Lunes, miércoles y viernes, de 3 a 5 y en el Sanatorio por la mañana.—Teléfono: A 6674.

La huelga de protesta iniciada en Remedios por el asunto del acueducto ha quedado conjurada

La Sanidad dió la razón a la empresa contra el pueblo, que reclamaba condonación de los adeudos, rebaja del 50 por 100 en las tarifas, plumas, públicas y no recargos

REMEDIOS, febrero 12. DIARIO. Habana.—El Frente Unico de Obreros, con motivo de la resolución adoptada por la Junta Nacional de Sanidad, contraria a las peticiones que se han hecho a la Compañía del Acueducto de Caibarién y Remedios, decretó ayer un paro general en esta ciudad, amaneciendo hoy el comercio cerrado, paralizado el tránsito de guaguas y automóviles a Caibarién y no concurriendo al trabajo ningún obrero. El teniente coronel Gómez, Jefe del Distrito Militar, se encuentra en ésta, disponiendo las medidas consiguientes para evitar que el orden pueda ser alterado.

Desde muy temprano ordenó Gómez abrir las puertas de los establecimientos y que transitaran guaguas y automóviles, custodiando los vehículos parejas de soldados, los que también recorren la ciudad, reinando hasta el presente el más absoluto orden.

La Cámara de Comercio concurrió, llamada por el teniente coronel Gómez, al cuartel, exponiendo razonadamente su opinión; en estos momentos se encuentran en el cuartel los representantes del Frente Unico Obrero, con el fin de llegar a un posible arreglo.

Las peticiones negadas son las relativas a la colocación de llaves de agua públicas en los barrios de la ciudad; condonación total de los adeudos; rebaja del 50 por ciento en las tarifas, y supresión del 10 por ciento de recargo en vía de apremios.

Anoche se aseguró que la huelga sería secundada por otros pueblos, pero hoy se tienen noticias de que Caibarién no secundó el movimiento.—Veranes, corresponsal.

LA INTERVENCION DEL TENIENTE CORONEL GOMEZ, LOGRA UNA SOLUCION

REMEDIOS, febrero 12 DIARIO. Habana.—En la reunión que sostuvieron al mediodía de ayer la Cámara de Comercio y el Frente Unico Obrero con el teniente coronel Gómez, sobre la huelga, expusieron sus puntos los comerciantes y aceptando, igualmente, que el Frente Unico, según las manifestaciones hechas por el teniente coronel Gómez a este corresponsal, que le visitó en unión del Sr. Pérez Río, director de «La Razón», reanude las labores todas, en esta misma tarde, siempre que sea resuelta por el Honorable señor Presidente de la República la exposición que dirigirán por conducto del teniente coronel Gómez. No obstante el acuerdo de iniciar el tránsito esta noche, aún no se ha reanudado, obedeciendo esto, según algunos obreros, a que es más conveniente restablecerlo mañana a primera hora. Como decía en anterior telegrama, el conflicto huelguístico obedece a que la Junta Nacional de Sanidad desestimó las peticiones que rechazara la Compañía del Acueducto. El orden continúa inalterable.—Veranes, corresponsal.

MAGNA VENTA DE FEBRERO.

Niñas hoy toca a ustedes...

Vestidos con pantalón, telas estampadas que nunca destiñen.

PRACTICOS, BONITOS, VISTOSOS.

Al precio especial de 96¢

Vista así a sus niñas y lucirán con un "chic" que sólo estos vestidos pueden imprimirle...

SEGUNDO PISO.

CROSLEY el radio que entusiasma.

La Casa Grande

¿Sufre Ud. de "GARGANTA de FUMADOR?"

Mistol alivia la irritación de la garganta

Cortes y Retazos.

HOY Y MAÑANA

Hoy ponemos a la venta un gran lote de cortes y retazos de telas nuevas estampadas y en color entero a precios muy reducidos.

La Casa Grande

C.D. 2016

SOCIEDADES ESPAÑOLAS

El Presidente del C. Gallego pronunció vibrantes palabras en la gran velada-aniversario

En nota sintética publicada ayer hablábamos de la grandiosidad que caracterizó la velada-aniversario celebrada en el Centro Gallego. Hoy, teniendo en cuenta que nos lo permite el espacio, ampliamos detalles.

A corta distancia del escenario situóse el estrado de la presidencia, cuyos sitiales ocupaban el Presidente del Ejecutivo señor Jesús Pérez Cabo; Ldo. Secundino Baños, Presidente de Honor del Centro y Presidente efectivo de la Sección de Inmuebles; el Interventor del Centro Gallego, Sr. Francisco Naya Silva; el Vicetesorero, señor Juan Antonio Martínez; el ex-Tesorero Sr. Francisco Sabín; los Presidentes de las Secciones de Sanidad, Cultura, Bellas Artes, Propaganda, Inmigración y Orden, Sres. José Montes, Avelino Rego, José Ma. Prieto, Ceferino Pérez, Agapito Corbelle y Gumersindo Iglesias, respectivamente; el señor Juan Riveiro, Presidente saliente de Bellas Artes, organizador de la Velada, y el Secretario General del Centro, Dr. Alfredo Blanco Guerra.

A las nueve en punto, la Banda municipal, galantemente cedida por el Alcalde Dr. Belt, abrió el acto con el Himno Nacional y el de la República española, que fueron muy aplaudidos.

Seguidamente escaló la tribuna el señor Pérez Cabo, quien comenzó diciendo que el aniversario que el Centro Gallego estaba celebrando significaba cincuenta y cinco años de consagración al bien de la Humanidad, pues no sólo atendía con solicitud a la curación de sus asociados sino que también alimentaba sus espíritus con el pan de la instrucción que se prodiga en organizaciones como ésta, a la vez que mantenía latente la confraternidad entre hermanos.

Trazó un cuadro pleno de luz y de color para representar la odisea que pasaron los inmigrantes gallegos al llegar a Cuba, afrontando todas las vicisitudes con una estoicidad espartana, hasta que a fuerza de trabajo perseverante lograron subvenir a sus necesidades, contribuyendo entonces a levantar un palacio que es el asombro de los turistas que visitan la Habana.

Dedicó un canto a los maravillosos paisajes de Galicia, que visitó en su reciente viaje, y a la mujer gallega, toda amor y abnegación, con cuyas virtudes se engrandece la raza, citando como modelo a Concepción Arenal, que vivió toda la vida sufriendo por el dolor humano, porque tenía la privilegiada facultad de penetrar profundamente en el corazón de los hombres.

Terminó dedicando un devoto recuerdo a los fundadores y haciendo votos por la prosperidad de dos grandes pueblos, llamados a unos mismos destinos: Cuba y España. Fué muy aplaudido y felicitado.

Siguiendo el orden del programa se procedió a la entrega de Medallas de plata a los socios más antiguos y Diplomas de constancia a los que llevan más de 20 años como tales respondiendo a la llamada del Secretario Dr. Alfredo Blanco, los señores Jesús Pardo Bermúndez, Ricardo Seoane y José Vivero Carballino. Los ocho restantes que no se hallaban presentes los recogerán en Secretaría.

Acto seguido, la Banda municipal ejecutó con singular maestría, la obligada «Alborada», de Pascual Veiga, cuyas arrulladoras melodías llenaron de entusiasmo al público, que prorrumpió en estruendosos aplausos.

Apenas amortiguados éstos, se corrió la cortina para representar por el cuadro de declamación de la Sección de Bellas Artes que dirige el primer actor Joaquín Riera, la chispeante comedia en dos actos y en prosa, original de don Mariano Pina Domínguez, titulada «El Matrimonio Civil», en cuya interpretación estuvieron muy discreto todos los actores, riendo de ganas el público las comicísimas escenas y enredos que abundan en la obra.

La segunda parte comenzó con bailes españoles por los hermanos Gómez, que tuvieron que visar a insistente petición del público.

El chispeante actor Joaquín Riera cantó, acompañado al piano por el maestro Rey, unos couplets festivos que mantuvieron la hilaridad del auditorio, mereciendo los honores de la reprise entre grandes aplausos

Muy bien recitadas por la señorita María Josefa Ramírez, discípula aventajada del cuadro de declamación del Centro, las composiciones «El Dulce Milagro», de Juana de Ibarbourou, y «Tres meses», de Amado Nervo.

También fué muy aplaudida la «Alborada» de la zarzuela «El Sr. Joaquín», del inmortal maestro Caballero, cantada por la señorita Matide Torres, que posee una hermosa voz, acompañándola al piano su hermana Lolita.

Y por último, la laureada rondalla del Centro Gallego, compuesta por las señoritas y jóvenes de la Sección de Filarmonía que dirige el maestro Rey, ejecutó con la perfección acostumbrada un selecto número de piezas que arrancaron nutridos aplacsos.

Plácemes merecen los organizadores de tan simpática fiesta social, de la que puede enorgullecerse el Centro Gallego.

Nueva Sección actúa ya en el 'Dependientes'

Con extraordinario lucimiento se efectuó la toma de posesión de los vocales que integran, bajo la presidencia del señor Isidoro Sollinde, la Sección de Instrucción y Bellas Artes, en la Asociación de Dependientes del Comercio de la Habana. En este acto hicieron uso de la palabra los señores Sollinde, presidente de la Sección, para declararla constituída; Basilio Rábago, segundo vicepresidente social, para elogiar la personalidad del nuevo presidente de la Sección; Luciano R. Martínez, ex-inspector de las escuelas del Centro, para enjuiciar el valor pedagógico de las Academias; Fidencio Caviedes, vicepresidente de Instrucción, para esbozar un programa de acción cultural; Emilio Unshelm, para enaltecer la función pedagógica del organismo que se constituía; nuestro compañero Monuel Zabala, para loar las excelencias varías de la Asociación; y finalmente, el director de la escuela de varones diurna, señor Mesa Rodríguez, par resumir el acto y ofrecer la colaboración del profesorado.

La concurrencia era numerosa. Se hallaban representados la Junta Directiva, las Secciones, el profesorado, los estudiantes y los asociados en general. No faltó la mujer, dando al acto realce y distinción.

La Sección de Instrucción y Bellas Artes de la Asociación de Dependientes queda constituída en la siguiente forma: presidente, don Isidoro Sollinde; vicepresidente, don Fidencio Caviedes; secretario, don César G. Toledo. Vocales: doctor Luciano R. Martínez, don Manuel Díaz Galazo, Raúl Acosta González, Manuel Sanjurjo Galán, señora María Valdés viuda de Consuegra, don Santiago Barrueco, don Vicente Gutiérrez Ojeda, don Ramón Beltrán Puentes, señora María Luisa Pérez de Beltrán, don Manuel Sebastián Rosillo, don Rberto Miró Barnet, don Juan Román, don Luis Diego Fernández, don Emilio Unshelm Siegert, don Antonio Loides, don José Feijoó, don Francisco Pérez, don Antonio Blanco, don Reinaldo Rodríguez, Pedro León, don Mario Acosta, don Emilio Izquierdo, don Andrés García, don Enrique Filgueiras, don Francisco Lafuente Hernández, don Zacarías González Pita, don Juan Abadea, don Jaime Giu, don Alfonso F. Rego, don Víctor M. Morales, señorita Ela Sánchez Barroso, don José Guin y don Juan Corbo Urcarey.

EL BAILE DEL DOMINGO...

Hemos informado que ocho orquestas — las de Belisario López, Romeu, «Sonora Matancera, «Happy Happy», Ismael Díaz, Antonio María Cruz, «Los Siboneyes» y «Cubano 1927»— amenizarán este año las fiestas bailables de la Asociación de Dependientes. La segunda de la presente temporada carnavalesca será el domingo, día 17 del actual. Y será un acto social de relieve, en el que el disfraz, la alegría de la juventud, la belleza de las damas concurrentes y el ambiente, en fin, de esparcimiento, que en el palacio de Prado y Trocadero ha de haber, constituirán las características del baile.

TOMA DE POSESION

Hoy, día 13, a las ocho y media de la noche, tomará posesión la Sección de Sports que preside el señor Enrique Suárez. Será un acto social de importancia.

HA CELEBRADO JUNTA LA AGRUP. «PRO-DEFENSA»

En reciente fecha celebró junta la directiva, de la agrupación «Pro-Defensa del centro Gallego», bajo la presidencia del señor Miguel Bendamio y actuando de secretario, el señor Eusebio Teijeiro, y con la asistencia de la casi totalidad de los vocales, tomándose los acuerdos siguientes:

Nombrar las comisiones que estatuye el nuevo Reglamento de la agrupación, siendo nombrado para presidente de la comisión de propaganda el Sr. José Díaz Corral, en premio a la labor realizada en el pasado año, siendo acogido este nombramiento con una salva de aplausos por la directiva. Acto seguido se nombra la comisión de Sanidad e Inspección de la quinta, recayendo el nombramiento de presidente en el señor Antonio Gómez Blanco, y como vocales, los señores: Juan J. Péres y José Rivas, y por último se nombra para presidir la comisión de Examen de Acuerdos y Mociones al señor Manuel Rodríguez Sánchez, y vocales a los señores: Antonio Requeijo y Benito Gulías. Se acuerda imprimir el nuevo Reglamento de la agrupación, para que en el próximo mes, sea repartido entre todos los afiliados. Después de tratado estos asuntos se pasa a los escritos presentados en el Gobierno Provincial, informando el presidente, señor Bendamio, que el día 23 de enero, se presentó un escrito-recurso al señor Gobernador, en el cual se le pide el cumplimiento de la resolución de fecha 2 de octubre, del pasado año, y ratificada el 20 de igual fecha; la anulación de las elecciones celebradas el 6 del pasado mes de enero para renovar la Asamblea de Apoderados, por carecer de legalidad; la suspensión de la toma de posesión de los nuevos apoderados, debido a que el fallo del Gobernador declara ilegal la actual Asamblea de Apoderados, informando también el señor presidente de que durante 15 días, el doctor Fernando Barrueco, abogado consultor de la Agrupación, ha estado laborando para que se de cumplimiento a dicho fallo.

ACTOS PARA HOY

CENTRO ASTURIANO: Junta de las Secciones de Intereses Materiales y de Instrucción a las ocho y media de la noche en el palacio social.

BANCO ASTURIANO DE AHORROS: Toma de posesión de los vocales de Propaganda a las ocho y media de la noche en los bajos del Centro Astur, por San José.

ASOCIACION DE DEPENDIENTES: Toma de posesión de la Sección de Sports, a las ocho y media pasado meridiano en los salones sociales.

SOCIEDAD DE CASTRILLON: Toma de posesión de la nueva Directiva a las ocho de la noche en el Centro Asturiano. El secretario, señor Francisco Saldaña, cita por este medio a todos los asociados.

CLUB BELMONTINO y «CONCEJO DE CUDILLERO»: Junta ordinaria de Directiva de estas dos sociedades a la hora de costumbre en el Centro Asturiano.

RIVADAVIA Y SU COMARCA: Junta general ordinaria por la noche en el Centro Gallego.

DE LA ASOCIACION CANARIA

En la mañana del domingo último comenzó el novenario a Nuestra Señora de la Candelaria, que se venera en la hermosa capilla de la Asociación Canaria, erigida en la Casa de Salud en Arroyo Apolo.

Durante los ocho domingos siguientes continuará esta función religiosa, a la que tanto calor está prestando nuestro distinguido compañero Pablo Alvarez de Cañas.

Gran número de fieles asistió a la primera misa, entre los que se contaban distinguidas damas de la alta sociedad, socios y familiares.

El Rev. Padre Llaguno fué el encargado del novenario.

Reformas en el reglamento de los 'Populares'

El Partido Popular Asturiano efectuó en reciente fecha una importante junta general extraordinaria en su local social, a la que acudió un considerable número de miembros prominentes de ese partido.

En dicha reunión, que fué convocada para reformar el Reglamento, se discutió y deliberó ampliamente sobre el mismo, habiendo aprobado hasta el artículo 10 del capítulo primero.

Como dicha reforma del Reglamento exige por lo menos dos sesiones más, teniendo en cuenta el gran interés despertado, el jueves próximo, día 14 del actual, se volverá a reunir nuevamente el Partido Popular en el lugar de costumbre. Por tanto, el secretario de correspondencia, señor Manuel Fernández Morán, ruega la asistencia de todos los afiliados. El acto se celebrará en Egido número 2, altos, a las ocho y media de la noche.

LA SOCIEDAD DE PADRON CELEBRARA EN BREVE UNA FIESTA MUY IMPORTANTE

En su local de Monserrate 125 se reunió la Directiva de la Sociedad de Padrón; abierta la junta por el presidente social señor Daniel Mesías, pide a sus compañeros se pusieran de pie en señal de pésame al visepresidente, señor José Rego, por el fallecimiento de su queridísimo padre. El secretario dió lectura al acta anterior y al balance correspondiente al último mes, los que fueron aprobados por la junta.

La comisión de Beneficencia dió cuenta de los socios enfermos en La Benéfica, señores Cándido Alvarez, José Castro Pardo y Manuel Mirón, los que fueron visitados.

La Comisión de Propaganda también informó de las nuevas inscripciones logradas en el mes anterior recibiendo un aplauso de la junta. El Presidente de la comisión de Fiestas señor Raris Bello, participa a sus compañeros que próximamente se dará comienzo a la organización del festival que llevarán a cabo el día 14 de Abril en todos los jardines de la cervecería «La Polar», y cuyo acto se espera resulte lucidísimo como todos los que celebra tan simpática y prestigiosa sociedad.

LA SECCION DE PROPAGANDA DEL BANCO ASTURIANO ESTA REALIZANDO HERMOSA LABOR

La Sección de Propaganda del Banco Asturiano finalizó sus labores del año 1934 con un resumen halagador no sólo para los integrantes de esta activa Sección sino para los intereses generales de la institución. Pero cumpliendo los preceptos reglamentarios al renovarse el Consejo, corresponde también hacer los nombramientos de las distintas Secciones, y esta de Propaganda ha seleccionado un grupo de hombres que conjuntamente con muchos de los que participaron de los trabajos del año pasado, reanudarán sus actividades en este año de 1935 bajo la presidencia del activo joven Aníbal Pérez de quien se espera una labor extraordinaria, dado su dinamismo.

Entendemos que el señor Antonio Méndez, ex-presidente de la Sección, encontró un digno sucesor que será bien secundado por el señor Cipriano Fernández, que fué electo vicepresidente de la misma.

La toma de posesión de los vocales de Propaganda se verificará en la noche de hoy miércoles a las 8.30 en el local del Banco Asturiano de Ahorros, bajos del Palacio Asturiano.

LINEA DEL PACIFICO
MALA REAL INGLESA
Próxima salida para Europa:
Moto Nave "REINA DEL PACIFICO"
30.000 toneladas
Marzo 16
PARA
VIGO, CORUÑA, SANTANDER, LA PALLICE, PLYMOUTH y LIVERPOOL, CON ESCALAS EN NASSAU y BERMUDAS
Próxima salida para Centro América, Perú y Chile
Vía Kingston, Jamaica y La Libertad (Ecuador)
Vapor "ORDUNA"
Febrero 17
Para informes DUSSAQ Co. Ltda. S. A.
Palacio del Centro Asturiano. Teléfono A-6540

Es antihigiénico el estado del edificio que ocupa el Instituto Provincial de Santiago de Cuba

Además, nos declaró ayer el Secretario del Trabajo, amenaza ruina y no tiene capacidad para el número de estudiantes. Habrá Sanidad cuando se solucione el problema del Acueducto

El doctor Rogelio Pina, Secretario del Trabajo, uno de los miembros del Gabinete que visitó recientemente la ciudad de Santiago de Cuba para conocer las necesidades urgentes, (Sanidad y Obras Públicas) hizo ayer a los periodistas las siguientes importantísimas declaraciones, relacionadas con los problemas que confronta la capital de aquella región.

«Estimo que el local que ocupa el edificio del Instituto está casi derruído ,amenazando ruina y fatales consecuencias para el alumnado. El local carece de capacidad suficiente para que los futuros bachilleres puedan estudiar cómodamente. Además, es antihigiénico, según pude observar en mi visita al edificio acompañado de numerosos estudiantes que me acompañaron y fueron muy corteses.

«Creo que con un crédito de cien mil pesos se puede construir un buen edificio en terrenos del Estado.»

ATENDIDO POR LOS OBREROS

El Secretario del Trabajo continuó hablándonos. Fué recibido en el local del Centro Obrero por la representación del Frente Unico de Colectividades Obreras, que le expresaron su contento por su actuación al frente de la Secretaría en todos los problemas que afectan a la clase.

El doctor Pina hizo presente sus propósitos en bien de los obreros y nos agregó: «Son obreros sensatos los de Santiago de Cuba que todo Gobierno, también sensato como el del Coronel Mendieta puede contar con su concurso, por lo que los seguirá tratando con justicia».

MALA ORGANIZACION DE LA SECRETARIA

«Observo con disgusto, dice el doctor Pina, que por los defectos de la organización de la Secretaría del Trabajo y los pocos medios con que cuenta, las leyes sociales—las de 8 horas de trabajo y del cincuenta por ciento, por ejemplo—no se cumplen en la totalidad de las poblaciones lejanas a las capitales de provincia, por la carencia de inspectores que las hagan cumplir.

«Me propongo actuar con rapidez en este asunto, pues de lo contrario de nada sirve que se dicten leyes en beneficio del obrero».

El Jefe del Trabajo se propone, según nos expresa, hacer distintas visitas a otros lugares de la República para ver, personalmente, las necesidades urgentes del Departamento que dirige.

CON ABUNDANTE AGUA HABRA SANIDAD

Posteriormente el Secretario del Trabajo nos habla del recibimiento que le hicieron a él y a sus compañeros de Gabinete en la ciudad de Santiago de Cuba. «A pesar—nos dice—de la actitud de protesta del pueblo porque no se les ha atendido en sus quejas, fuimos recibidos con la cortesía característica en sus habitantes, no siendo cierto mucho de cuanto publicó la Prensa periódica en ese sentido. Los santiagueros estaban en un plano de cordialidad; los estudiantes nos recibieron con respeto y cortesía».

«Entiendo que todo cuanto ha solicitado Santiago de Cuba es justificado, pero el problema está en la imposibilidad de realizar todas las obras que reconozco son de urgente necesidad».

«En cuanto al acueducto todos estuvimos de acuerdo en dar los 400 mil pesos que hacen falta, si no para dotar a Santiago de Cuba de un gran acueducto, al menos para solucionar el grave problema actual, terminándose con ese dinero el proyecto que obra en poder de los ingenieros de Obras Públicas».

«Habiendo agua habrá Sanidad. Sin lo primero, lo segundo es imposible. En cuanto al alcantarillado se estudiará para llevarlo a cabo en un plazo más largo, pero empezando las obras cuanto antes».

«UNION ORENSANA» TOMO IMPORTANTES ACUERDOS

«Unión Orensana», reunida en junta directiva, ha tomado los siguientes acuerdos:

Encargar al señor Servando Grande, como Vice-presidente de la sociedad, para constituir la sección de Propaganda.

Nombrar comisionados para la reforma del Reglamento, a los señores Manuel López Rodríguez, Manuel González García y Antonio Docampo.

Nombrar delegados al Comité de sociedades de instrucción, a los señores Arturo Pérez y Eugenio Blanco.

Pasar el asunto de la casa de Curros Enríquez al comité del mismo nombre, para que informe.

Enviar relaciones de la junta directiva al Ayuntamiento y diputación Provincial de Orense, así como a la prensa, y señores: Fernández Román y Benigno Salgado.

Creación de un grupo artístico como vía de propaganda.

Admisión del señor Antonio Losada, recuperando su antigüo número de socio fundador, previo el pago de los recibos atrasados penidentes de pago.

SUSCRIBASE Y ANUNCIESE EN EL «DIARIO DE LA MARINA»

Un partido se pone al lado de los orientales

«Acción Social» pide también para los pueblos de Camagüey y se dirige a toda la nación

«Acción Nacional», asociación cívico-patriótica, ha dirigido al pueblo de Cuba la siguiente alocución:

«En sesión extraordinaria y especial, del Consejo Nacional de Gobierno de «Acción Nacional», celebrada en el día de hoy, fué acordado lo siguiente:

«Asociación Nacional», institución cívico-patriótica, sin matiz político, ni partidarista ni sectario, declara que se solidariza plenamente con el movimiento de opinión pública que se ha producido en la ciudad de Santiago de Cuba, exigiendo del Gobierno la debida e inmediata atención a las necesidades de la Capital de Oriente, alcantarillando, pavimentando, saneando y abaratando la ciudad, terminando eficientemente su acueducto, mejorando el puerto santiaguero y reparando definitivamente la Carretera Central.

«Acción Nacional» extiende a los demás pueblos de la abandonada provincia oriental su petición de justas mejoras en lo referente al trazado de nuevas carreteras indispensables, tales como las que conducen de Santiago de Cuba a San Luis; del Caney a «El Vizo», etc; y en lo referente a la pavimentación de Bayamo, de Holguín, de Manzanillo, de San Luis, de Guantánamo, etc.

«Acción Nacional» demanda también para los pueblos de la provincia de Camagüey, análogas y justas mejoras, muy especialmente en lo referente al trazado de las carreteras que deberá conducir de Nuevitas a Santa Cruz del Sur pasando por la ciudad de Camagüey, la que conduce de Ciego de Avila a Morón, etc

«Acción Nacional» sabe que esas obras, en justa atención a las necesidades de Camagüey y de Oriente, se pueden realizar, arbitrándose los ingresos necesarios para ello por medio de las naturales ganancias de las acuñaciones de plata.

«Acción Nacional» señala a Oriente y Camagüey el medio económico de ver satisfechas sus justas aspiraciones y se suma a ese movimiento de opinión pública en oportuno cumplimiento de sus altas finalidades patrióticas.

«Acción Nacional» hace suyas, ante el Gobierno de la República, las necesidades colectivas de sus compatriotas orientales y camagüeyanos.

«Acción Nacional» señala, ante el Gobierno de la República, las necesidades colectivas de sus compatriotas orientales y camagüeyanos.

«Acción Nacional ordena a sus afiliados de las provincias de Oriente y Camagüey una inmediata movilización en pro de tan justa y patriótica causa.

El Consejo Nacional de Gobierno.»

PREPARAN REGIO BAILE LOS EMPLEADOS DE LA TROPICAL

La sociedad de empleados de la cervecería «La Tropical» celebrará un grandioso baile de carnaval el sábado 9 de marzo en sus salones, sitos en la Avenida de Cosme Blanco Herrera número 7, cerro. Amenizando esta fiesta los siguientes conjuntos: jazz-band y orquesta «Royal», que dirige el señor Blas Sierra y el afamado septeto «Sonora Habanera».

Las invitaciones pueden solicitarse en la secretaría de la sociedad, todas las noches de 8 a 10.

NOTICIAS DE LOS JUZGADOS DE PRIMERA INSTANCIA

DE LA VIDA CIVIL

DEL TURNO

EXHORTOS

De Santiago de Cuba en divorcio de Ana Cancio con Vicente F. Bota, al Norte.

De Cienfuegos en menor cuantía por Sociedad Mercantil Bada y Hno. contra la herencia de Anselmo Díaz, al de Almendares.

De Cienfuegos en jubilación de Lauro Mario Manteagudo y Chávez, al Este.

JUBILACIONES

Turnadas las de: Auriestela Lavielle y Lavalette sobre pensión de Maximiliano Lavielle, al Norte; José Aurelio Alfonso, al Centro; Francisco de Albear y de la Torre, al Sur; Armengol Rodríguez y Martínez, al Centro; Frascisco Debeche y Campo, al de Almendares; Rogelio de la Morena, al Este.

PENSION DE VETERANO

La solicita como tal: Agapito Montalvo, al Norte; Regla Revalo y Pérez, sobre pensión de su esposo Bernardo Menéndez y Gonzalo, al de Almendares; Mirta y Carmen Camejo sobre pensión de Emilio Camejo, al Oeste; Martina Ruiz Curbelo sobre pensión de José María Repozo, al Centro.

DECLARATORIA DE HEREDEROS

Turnadas las de: Rafael Gómez y González, al Oeste; Claudio Roque y Pérez, al de Almendares; Ana María Madan y Romero, al Este; Marcelino Weiss y Gramatge, al Centro; y de Rogelio López de Mola, al Sur.

INSCRIPCION DE NACIMIENTO

La de Aquilina Martínez y Echevarría, al de Almendares.

PROTOCOLIZACION DE TESTAMENTO OLOGRAFO

La de Miguel Ruiz y Pipiau, al Este.

JUICIOS EJECUTIVOS

Abelardo Freyre y Gálvez contra Alberto Fernández y Vázquez, al Este.

DESAHUCIOS

María Isabel Mederos contra Compañía Azucarera Matanzas S. A., al Sur.

APELACIONES

Aurelio Miranda contra Honorato Martínez, al Centro; Alonso y Compañía, S. en C., contra José Troiteiro, al de Almendares.

APREMIOS

La Secretaría de Hacienda contra Lee Shon Long, al Oeste y contra Mariano Gallego, al Este.

SOBRE ADJUDICACION DE BIENES

Inicia expediente Ursula Esperanza de la Luz y Giménez sobre los bienes dejados al morir por Juana Gertrudis Valdés.

ACCIDENTES DEL TRABAJO

Turnados los ocurridos a: Mario Martín Hernández, al Norte; otro mismo al Sur; Manuel Florentino Almeida, al Este; Juan Manuel León al Oeste; Emeterio Sosa, al Centro; Abraham Suárez, al de Almendares; Genovevo Hernández, al Norte; Juan Víctor Sanguinete, al Sur; Tomás Verdejo, al Este; Ceferino Vassalo, al Oeste; José Miguel Delgado, al Centro; Manuel Duro, al de Almendares; Ramón Adan y Solís, al Norte; Ramón Víctor Espinosa, al Sur; José Delgado, al Este; Helio Savio Pérez, al Oeste; William Murray, al Centro; Román Cabrera, al de Almendares; Gumersindo Alvarez, al Norte; Marcelino Fernández, al Sur; Valeriano Minas, al Este; José Francisco Martí, al Oeste; Andrés García, al Centro; José Caneiro, al de Almendares; Emilio Fernández, al Norte; Llopiz, al Sur; Francisco Cruz Castañeda, al Este; José M. López, al Oeste; Bruno Torres Sánchez, al Centro.

MENOR CUANTIA

Auto Universal de Cuba contra Eduardo Cabrera Pérez, al Centro.

DIVORCIOS

Dolores M. Coronado y Dally contra Jorge Lamothe y Valdés, al Este.

DIVORCIOS EN TRAMITACION

Sur: Rauchman

En el divorcio seguido por Percy Thwaites Sealey contra Carlota Anna Potter, habiendo vencido el término de prueba, se convoca a las partes a la comparecencia que dispone el artículo 34 de la antigua Ley para el día 21 del actual, a las diez de la mañana.

Este: Perdomo

Se dispone un segundo emplazamiento por término de cinco días de Leona Irene Scott en el divorcio que le sigue Oscar Bloadus Flannagan, teniendo por acusada la rebeldía de la demandada.

Este: Rodríguez

Se libra oficio a Manuel Vizoso por el que se dispone el embargo del sueldo de su empleado José López Moroto en el juicio de divorcio que se le sigue por María Zoraida Fernández a los efectos de la pensión decretada en este procedimiento.

Este: Daumy

En el divorcio seguido por María Luisa Alonso y Rojas contra Manuel Angel Martínez Ablanedo, celebrada la comparecencia que dispone el artículo 39, solamente compareció la representación actora, señalándose diez días al demandado para contestar la demanda.

Oeste: Baños

En el divorcio que por los trámites del recíproco disenso establecieran Francisco Antonio Molina Varona y Julia Aurora Braña Fleita, se ha dictado sentencia por la que se declara con lugar la demanda establecida y se dispone que los hijos Héctor, Luisa María y Carmen queden al abrigo de la madre.

Almendares: Giménez

En el divorcio seguido por Carmen Gómez Mayo contra Armando Camba Vázquez, celebrada la comparecescia del artículo 39 solo compareció la representación de la actora que intereso se le concediera una pensión alimenticia de 20 pesos.

—Se abre a prueba por seis días los autos del divorcio seguido por Isidoro Cuesta contra Lutgarda Chong Marquetti.

ASUNTOS GENERALES EN TRAMITACION

Norte: García

Cumpliendo lo dispuesto en la Carta Orden del Tribunal Supremo en la relación jurada establecida por el Dr. Eugenio López de Vivigo en cobro de sus honorarios en el recurso de queja establecido por él a nombre de Jorge Alfaya y Morales en el expediente de incapacidad promovido por Dulce María García Loyola, se dispone la subasta de un crédito embargado por término de ocho días señalándose para dicho acto el día 15 del entrante marzo, a las diez de la mañana.

Norte: Gárate

En el menor cuantía seguido por Félix Durañona contra Fermín Otamendi se ha señalado el día 19 del actual, a las 9 a. m. para llevar a efecto la confesión del demandado.

—En el expediente de pensión promovido por Juan de Dios Romero en su condición de comandante del Ejército Libertador, se ha señalado el examen de los testigos propuestos para el día 10, a las diez de la mañana.

—En la relación jurada que para el cobro de honorarios se estableciera por Manuel Avellana Durán contra Compañía Nacional de Espejos, y González y Gesto, se decreta el embargo como de la propiedad de Avellana de un crédito que por la cantidad de cinco mil pesos tiene contra la expresada entidad de González y Gesto.

Sur: Rauchman

En el ejecutivo seguido por Dolores Recio Pascual contra Elena Villazón y Vidal, por contestada la cuestión incidental planteada a cargo de la demandada, se recibe a prueba el incidente por veinte días comunes a las partes.

—Se tiene por separado al señor Antonio Blanco Corrais en el amparo y posesión de un equipo de refrigeración existente y depositado en las diligencias promovidas al efecto por Solís, Entrialgo y Cía., contra Vicente Pernal y Blanco, disponiésdose el archivo de esas actuaciones.

Este: Montiel

En la apelación establecida contra la sentencia dictada por el Juzgado del Oeste en el procedimiento seguido por el Alcalde Municipal contra Rafael Sardiñas se señala para el día 27 del actual, a las 10 a. m. la comparecencia de Ley con citación de las partes.

—En la apelación establecida contra la sentencia dictada por el Municipal del Este en el verbal seguido por Tulio Díaz contra Manuel Ortino se ha dictado sentencia por la que se declara sin lugar el recurso expresado.

—En la apelación establecida contra la sentencia dictada por el Juzgado del Este en el amparo promovido por José Francisco Peña Mimenta contra Octavio Serra y José Peña, se ha dictado sentencia por la que se declara sin lugar dicho recurso con las costas a cargo del actor.

Oeste: Baños

En la apelación establecida contra la sentencia dictada por el Juzgado Municipal del Centro en el verbal seguido por el Hospital Nuestra Señora de las Mercedes contra Jaime Gener y Fonts, sus herederos, sucesores o causahabientes, se ha dictado sentencia por la que revocando la apelada se rebaja la suma de 127 pesos de las partidas a que ha sido condenado a pagar el demandado.

Almendares: Sainz

En el ejecutivo seguido por Cía. Abonos Químicos Gancedo S. A., contra Laureano García, Augusto Usategui, y Silver Fish Co., S. A., se ha dictado sentencia mandando seguir adelante la ejecución despachada por 1054 pesos, intereses y costas.

MARCAS DE GANADO QUE HAN SIDO CONCEDIDAS POR LA SEC. AGRICOLA

Relación de personas a las cuales les ha sido concedidas mediante derechos pagados, Títulos de Marcas de Ganado Vacuno, Caballar y Mular, por la Sección de Industria Animal de la Secretaría de Agricultura.

Ulibarry e Hijos, Remedios; Abelardo Martínez, Sagua la Grande; Francisco Ramírez Cecilia, Camagüey; José Brito Gil, Sancti Spíritus; Manuel Amor García, Remedios; José Díaz Hernández, Sancti Spíritus; Juan José Lezcano Díaz, Colón; Emilio Rizo Romero, Camagüey; Ramón Campos Martínez, Santa Clara; Rafael González García, Camagüey; Claudio Abreu Cabrera, Sancti Spíritus; Gumersindo Betancourt Quintana, Santa Clara; Marcelo Torres Carralero, Holguín; José Vega Fernández, Cienfuegos; Manuel de Jesús Mena y Cuada, Cruces; Lorenzo Fonseca, Bayamo; Soto y Sánchez, Camagüey; Rafael Quintero y Pérez, Ciego de Avila; Evangelista Hernández Ramos, Camagüey; Obdulio Verdezas Ramos, San Antonio de los Baños; Luis Carlos Rodríguez, Habana; Florentino Fleites Rodríguez, Santa Clara; Pablo Guevara Carrillo, Victoria de las Tunas; Perfecto Alvarez Menéndez, Santa Clara; Juan Pérez García, Camagüey; Manuel Pérez Ruiz, Sancti Spíritus; Luis Sebasco Rosales, Victoria de las Tunas; Luis L. de Mola, Camagüey; Tomás Pimentel Junco, Camagüey; Máximo Reinoso Delgado, Camagüey.

ESTO LE HARA BIEN

Se sentirá tan alegre y activo como en sus mejores tiempos. Olvídese de los purgantes violentos.

Cuando siente la cabeza pesada y cansado el cuerpo; cuando está desganado, nervioso, sin apetito, no exagere sus preocupaciones hasta enfermarse de veras—ni, con la intención de atenderse, tome tampoco *"cualquier"* purgante, pues podría resultarle más perjudicial que beneficioso.

Lo que usted necesita es simplemente despejar el intestino grueso porque, estando obstruído, entorpece el funcionamiento de todo el organismo. Lo que haría su propio médico, puede hacerlo usted: ayudarse con una preparación vegetal, inofensiva pero eficaz, para eliminar todo desperdicio tóxico. Con tomarse al acostarse dos píldoras de Brandreth, —que son puramente vegetales— usted se levantará muy aliviado. Notará el despertar de nuevas energías, se sentirá en mejor disposición—cumplirá mejor sus tareas—y disfrutará más plenamente las cosas gratas de la vida.

No demore en tomar las Píldoras de Brandreth. Tienen que ser un producto de confianza cuando miles y miles de personas las toman. Es un remedio favorito en la mayoría de los países del mundo. Siempre que sienta la más leve indisposición—pesadez o desgano, o note que le salen barritos o que su piel se marchita, tome Píldoras de Brandreth—y no se preocupe más. Las venden las buenas farmacias. No admita sustitutos.

MOCION CONDENANDO A LOS MEXICANOS QUE GESTIONAN INTERVENCION EXTRANJERA

CIUDAD MEXICO, febrero 12. (AP.).—El Senador Cándido Aguilar preparaba ayer una moción, que presentará el miércoles próximo al Congreso, condenando a todos los mexicanos que han estado tratando de influir sobre los Estados Unidos para que intervinieran en las disputas religiosas de este país.

La devolución de los Carnets de Extranjero

Son cincuenta y las personas interesadas los pueden pedir en el registro correspondiente

La señorita Gloria Solís, Jefe del Negociado de Registro de Extranjeros de la Secretaría de Gobernación, entregó a la Prensa, ayer, la relación de los carnets que han sido pagados y expedidos ya y que se hallan en dicho Registro a disposición de los interesados. Dichos carnets fueron devueltos por la Oficina de Correos, por deficiencia en la dirección, y no haberse dado con los destinatorios:

1685, Antonio Ardura Corral; 3091, Gabino Alba Alvarez; 8765, Carmen Abraira Chao; 9947, Leonisa Argis Santos; 11338, Alberto Alejo; 12272, Benito Acuña Feón; 12521, Osmanlié Bon Akel; 12567, Francisco Alonso Rodríguez; 12669, María Adrián Schultz; 13172, Manuel Aivolea Martínez; 15182, José Aly;15886, Antonio Juan Abdenour; 16199, Kaudol Alexander Moitt; 16696, Vidal Allegre Vigier; 17631, Miguel Armas Hernández; 17688, Hathan Alexander Lewis; 17749, José Arango Alonso; 19891, Román Aparicio Hernández; 24342, Wilhel Ashley; 24650, Voluy Adour; 24684, Julio Alvarez Fernández; 25586, James Arnold Stanislao; 25815, Rosalía Aymeni Coll; 27552, Elisa Alvarez González; 28179, José Alfonso Flores; 28193, Francisco Alfonso Flores; 29112, David Agra Geraldes; 29418, Carmen Alonso Rodríguez; 29606, Luciano Alcatena Goya; 29609, Enrique Alonso Alonso; 30437, José Andrés Alvarez Alvarez; 30465, Delcora Archer; 32570, Carlos Ahrens; 32924, Toribio Alonso Martín; 38974, Manuel Arribas Colomo; 39047, Florentina Ansede Gómez; 39359, Celestino Alonso Linares; 40191, David Augustus Leyden; 40423, Jesús Acuña Blanco; 40668; Manuel Arteche Arnay; 40940, José de Antonio Lavín; 41329, Balbina Amesto Couso; 41494, Francisca Ansede Gómez; 41520, Juana Alfayate Laneche; 41518, Celestino Arango Pérez; 45006, José Acosta López; 50511, María Josefa Armada Barciela; 50515, María Armada Barciela; 50246, Valentina Aguirre López; 51400, Alfredo Aranzabal Abello.

Panamá Pacific Line
HABANA A
NEW YORK & CALIFORNIA
($75.00 IDA Y VUELTA) ($157.50 IDA Y VUELTA)
BUQUES TURBO-ELECTRICOS DE
33.500 TONELADAS
"VIRGINIA"
para San Francisco
vía Panamá Febrero 12.
"PENNSYLVANIA"
para New York
Febrero 15.
"COLUMBIA"
para MIAMI-NASSAU-NEW YORK. Feb. 22.
W. HARRY SMITH AGENCIES INC.
OBISPO 75. TELEFONO A-7322

BUFETE DE
JOSE I. RIVERO
Notario: FELIPE RIVERO
Chacón No. 25
HABANA
Teléfonos:
M-1472
A-8142

M.E.C.D. 2016

Viaje con Seguridad y Economía

Boletines de Ida y Vuelta

FIN DE SEMANA

a LA HABANA

o vice versa

En vigor desde el 8 de Febrero al 21 de Abril 1935.

DESDE	IDA Y VUELTA 1ra.	2da.
Caibarién	$ 6.00	5.00
Sagua	4.50	——
Santa Clara	4.00	——
Colón	2.50	——
Jovellanos	2.50	——
Cárdenas	2.30	——
Matanzas	1.50	——
Cienfuegos	4.00	——
Jagüey Grande	——	2.00

Los niños de 5 a 12 años pagarán la mitad de estos precios.

Estos boletines no pueden usarse para el pasaje de dos personas en el viaje de ida, siendo válidos solamente para emprender el viaje UN VIERNES, SABADO ó UN DOMINGO, regresando hasta el Lunes siguiente.

Pase un domingo en la Habana y disfrute de las diversiones de la capital

Ferrocarriles Unidos de la Habana

Crónica Habanera

(Continuación de la Pág. SIETE)

EN CAMPOAMOR

Se estrenó ayer en el simpático teatro «Campoamor» la interesante comedia titulada «El capitán odia el mar», interpretada por John Gilbert, Víctor McLaglen, Tala Birell, Wynne Gybson y otros.

Entre las damas que asistieron ayer a Campoamor, se encontraban las siguientes señoras:

Margarita Villalonga de Montero Madrazo, esposa del cónsul de España.

Nena Tremols de Maciá, Ondina de Armas de Pantín, Mercy del Monte de Maciá, Graciella Maragliano de Franchi Alfaro.

Lolita Montalvo de Castillo Pockorny.

Josefina Meave de Solo, Lita Salmoraghi de Pennino, Amelia Alvarez de Morejón, Catalina Alvarez de Mañach.

Lilia Carrera de Estefani.

Manolita Coello viuda de Ramos Izquierdo Eloisa B. de Santaló, Isolina Díaz, Isabel Pujol de Vilanova.

Daysi Crabb de Falla.

Estela Menocal de Lobo.

Nenita Abril de Baró.

Dulce María Chacón de Salas Carmen Teresa Santos de Muñoz, Nena Ferrer de Bethart, Graziella Abril de del Monte

Evelia Méndez de Valdés Rodríguez.

Isabel Silva de Roger.

Graziella Calderón de Carrerá, Amelia Morejón de López Miranda, Emma Sorondo Carmelina Martínez de Diago.

Carmela Caballero de Quesada.

Tomasita Ramos de Guiral.

Luisa V. de la Torre, Estela Girond de Martínez, Cuca Martínez Girond de Fernández.

Señoritas

Madeline Menocal, Ofelia Valverde, Carmita de Cárdenas Estelita Santeiro, Chalía y Carmen López.

Betty y Quetica Paz Alpízar.

Margarita y Carmen Montero Madrazo.

María Luisa Menocal.

Olga Beltrons, María Luisa y Esperancita Casariego, Adriana Rodríguez, Rosita Barraqué.

Lourdes Ramos Izquierdo.

Carmelina Muñoz, Laura Angulo, María y Carmita Pérez Díaz, Lala Lezama, Tatica y Emma Larraz Sorondo.

Hilda Vilanova.

Laura de Solo.

Lourdes Caballero, Marina Argain, Isolina Cano, Ena Bermúdez, Cristina y Teté Martínez Girond, Elena Fernández.

BANQUETE DIPLOMATICO

El Excmo. señor Antonio Burgos, Ministro de Panamá en Cuba, ofreció el domingo último un banquete, en honor del señor Alfonso Hernández Catá, recientemente nombrado Ministro de Cuba en Panamá, de su distinguida esposa Lilia Insúa y de su hija, la señorita Ubaldina Hernández Catá.

Asistieron, en representación del Gobierno cubano, los señores Guillermo de Blanc, Subsecretario de Estado, y Enrique Soler y Baró, Introductor del Cuerpo Diplomático.

LA FUNCION DE ESTA NOCHE

En el «Principal de la Comedia», el simpático teatro tan favorecido siempre, se verificará esta noche una función extraordinaria.

La Compañía de Eugenia Úffoli, que con tanto éxito allí actúa, estrenará la magnífica obra de los hermanos Quintero «Nena Teruel».

Además habrá un fin de fiesta a cargo de Eugenia Zúffoli, quien interpretará las últimas canciones cubanas, acompañada al piano por el profesor Rafael Betancourt.

Mañana se repondrá una de las piezas más valiosas del teatro Quinteriano, titulada «El Genio Alegre».

Y el viernes «Felipe Derblay».

MISA DE REQUIEM

En la Capilla del Colegio de La Salle, del Vedado, tendrá lugar mañana una misa de réquiem en memoria de la señora Julia Guzman viuda de Ruiz, de cuyo sentido fallecimiento se cumple el primer mes.

Invitan para tan piadoso acto, sus hijos Pedro, Francisco, Angelita y Julia Ruiz Guzmán, así como también su hijo político el doctor Antonio Pita.

SIMPATICA FIESTA

En su residencia campestre de Arroyo Naranjo, ofreció una simpática fiesta el domingo, la encantadora señorita Lourdes López Saavedra.

De esta manera festejó su santo, acaecido en el día de ayer.

La señorita López Saavedra se vió rodeada del grupo predilecto de sus amigas, en esta fiesta, que se prolongó desde las seis de la tarde hasta pasadas las doce de la noche.

Precioso el decorado de la casa, a base de flores y palmas arecas.

En el jardín, bajo una artística iluminación, y en mesitas pequeñas fué dispuesto el buffet para los asistentes, que recibieron por parte de todos los señores de la casa, múltiples halagos y atenciones.

El baile se celebró en la amplia terraza y en los salones interiores, siendo amenizado por la notable orquesta «Monte Carlo».

Entre la selecta concurrencia allí reunida, se encontraba este bellísimo grupo de señoritas:

Nenita y Martha García Rivero, las lindas hermanitas.

Mercy Pina.

Martha Michelena, Berta y Silvia Gotardi, Eva Loyola, Nena Citarella, Hilda Macías, Mercy Poblet, Rosita García Pons, Glyceria Suárez, Isolina Capote y la encantadora Lydia Martín.

Alicia Ruz.

Silvia García Navas.

Cuqui de los Reyes, Conchita Graupera, Macusa Martínez, Carmen Domenech, Mercedes Inclán, María Elena Alfonso, Nenita Delgado, Gloria Martínez, Tinny Serrapiñana y Monita Pérez Serra, tan simpática.

Loló Díaz Candela.

María Antonia y Carmelina de Solo.

Esther y Margot Ajamill, María H. Martínez, Ada Vieta, Encarnita Collada, María Teresa Urresti, Ada Gross, Fina Villa-Bella, Juanita Martínez, Araceli Díaz Plasencia.

Columba Sierra, lindísima.

Conchita Fraxeda, Aleida del Valle, Malvina García, Catalina Mir, Ana Luz Martínez, Olga Segurola, Freddy y Zenaida Saavedra y Dora Sánchez Hernández, tan bonita.

DE DIAS

Ayer estuvo de días la gentil señorita Lalita Brú y Pérez, aventajada alumna de la Facultad de Derecho de la Universidad de la Habana.

CASINO ESPAÑOL

En reciente Junta, celebrada en el prestigioso Casino Español de la Habana, ha sido designado el Comité de Casa para el año en curso.

Este Comité, al cual deseamos los mayores éxitos en sus gestiones, está integrado en la forma que sigue: Presidente: señor Luis García Pedrosa; Vicepresidente: doctor Oscar Loret de Mola; Secretario: doctor Antonio Avila; Vicesecretario: señor Carlos Cano y Vocales: señores Juan Menéndez, Máximo Carreras Castillo y doctor Rodolfo Baños Villamil.

RECITAL

El domingo diecisiete, a las diez de la mañana, tendrá lugar en el Teatro Nacional, un recital que ofrece a la sociedad habanera, el barítono G. Rodríguez Barbarrosa, en colaboración con la exquisita soprano Hortensia Coalla y el pianista compositor Santos Menéndez.

El programa de este recital es en extremo interesante.

MEJORADA

Por el notable cirujano doctor Antonio Rodríguez Díaz, fué sometida en días pasados a una difícil intervención quirúrgica, la distinguida señora Amelia Garma, esposa del señor Alvaro Losa Chan, ingeniero del Acueducto de Marianao.

Nuestros votos por el pronto restablecimiento de la señora de Losa, que se halla bastante mejorada, y congratulaciones al doctor Rodríguez Díaz por su acertada intervención.

BAUTIZO

En la tarde del sábado y en la Iglesia Parroquial del Vedado, recibió las aguas bautismales una niña lindísima, primogénita del doctor Enrique Jova, joven y conocido abogado y de su bella esposa Josefina Lago.

Un simpático acto, revestido de la mayor intimidad.

María de Lourdes, fué el nombre impuesto a la recién nacida, siendo apadrinada por su abuelo, el señor Evelio Lago y por su tía abuela, la distinguida dama Mercedes Montalvo viuda de Martínez.

OPERADA

En días pasados ha sido sometida a una delicada intervención quirúrgica, la respetable señora Mercedes Morales, viuda de Moreno, abuela amantísima de la señora Elena García de González del Real.

Fué practicada dicha operación por el notable cirujano doctor Manuel González Alvarez.

El estado de la paciente, dentro de su gravedad, es bastante satisfactorio.

EL DOCTOR LORENZO CHABAU

Profunda pena ha causado en nuestro círculos, el fallecimiento del doctor Lorenzo Chabau, ocurrido ayer en esta ciudad.

Era el doctor Chabau, profesional de sólidos prestigios y caballero muy estimado en la sociedad habanera, donde sus familiares ocupan destacada posición.

Su sepelio está dispuesto para las diez de la mañana de hoy, partiendo el cortejo fúnebre de la casa mortuoria sita en la Calzada de San Lázaro número 199 esquina a Lealtad.

Reciban nuestro pésame, sus hijas y demás familiares.

CASINO NACIONAL

Una de las fiestas más animadas de la temporada, ha sido la de anoche en nuestro Gran Casino Nacional.

Dedicada estuvo a los pasajeros del vapor «Homeric», que se encuentra surto en la bahía de la Habana.

El nutrido grupo de turistas ingleses, fué objeto de atenciones innumerables por parte de la empresa de nuestro máximo centro de recreo.

Muchos los parties de la noche.

Entre los más numerosos, el del General Matías Betancourt y de su elegante esposa María Luisa Trempton, donde se congregaban, el señor Amleto Batisti y su distinguida esposa; el señor Eugenio Rayneri y señora Rosita Cadaval; el señor Luis Beltrán y señora Nena Nodarse; el señor Agustín Reyes y María Hernández Guzmán; el señor Rafael Fernández y señora Silvia Obregón; el señor Fred Sánchez y señora Karen Kirschaner.

Dr. Juan A. Lliteras y Hemelina López Muñoz.

Mr. y Mrs. Rasht.

Mr. y Mrs. Thompson.

Mr. y Mrs. Gómez Cueto.

Y las señoras Cuca Llansó y Teté Berenguer, y los señores Paul Hernández y Urbano Godoy.

Invitados también por el General Betancourt, se reunían en otra mesa estas simpáticas parejitas:

Enita Rayneri y
Andrés Carrillo.
Ofelia de la Cruz y
Rafael Cadalzo.
Rosita Reyneri y
Pedro Du Quesne.
Ofelia López Bosque y
Manolo de la Cruz.
Margarita Rayneri y
Tony Freyre.
Olga Thompson y
Pablito Mendieta.

El Show mereció cálidos aplausos.

Se presentó Ivonne Nova, con su Danza tan celebrada del Abanico; la bailarina Celinda hizo nuevas demostraciones de su arte, y la pareja de rumba, se presentó en la típica rumba.

Los Castro, alternaron en el baile, con el Septeto Casino.

Como hemos anunciado el sábado, será el gran baile de trajes que viene organizando la empresa del Casino

Lucirán aquellos salones, un decorado alegórico y muy bonito, a propósito con la temporada de carnestolendas, que con tanto éxito ha comenzado el domingo.

Habrá premios para los trajes más bellos y para el más lindo mantón.

Al que ofrecerá el General Matías Betancourt, tenemos que agregar el del señor Miguel Angel Quevedo, Director de la Revista «Bohemia».

Será un acontecimiento.

DAMAS ISABELINAS

Muy animado y concurrido se vió el bridge party de ayer en el Hotel «Inglaterra», organizado por el Comité de Propaganda de las Damas Isabelinas.

Entre las numerosas mesas que se formaron, anotamos las siguientes:

Pepilla Duany viuda de Fuentes, Clara Ramos de Ruiz Mesa, Otilia Ramos y Chichita Pérez de Fernández Marinello.

Carmela V. de Hoskins, Isabel E. de Galgueras, Aida Lamar de Requejo, Cira R. de Andreu.

Mrs. Gertrude Moore, Mrs. Julieta Blanco, Mrs. Jules Rueff, y Mrs. Ernest Herrera.

Angela Freyre de Simó, Isabel Pujol de Villanoba, Margarita Valdés Brito de Fernández, y Pilar Jorge de Tella.

Mrs. John Casanova, Nena Moré de Collazo, Josefina Ruiz de Navarro, Katty Brito de García Sevilla.

Matilde Gil de Real de Galdo, Juanita Dobal de Duyós, Celia Castro Triay, Irene Irrisarri de Gil del Real.

Merceditas Almeida de Rodríguez Feo, María Teresa Triay de Gil del Real, Fela Mederos de Fernández y María López de Pérez.

NUEVA RESIDENCIA

Para la hermosa casa de la calle G, entre 7 y 9, en el Vedado, han trasladado su residencia, los distinguidos esposos Julio de Cárdenas y Adolfina Vignau.

Con ellos se hallan instalados en la nueva residencia, sus familiares, entre los que se encuentran sus hijos, los jóvenes y simpáticos esposos Julio de Cárdenas Jr., y Cusita Lago.

Sépanlo sus numerosas amistades de la sociedad habanera.

BODA PROXIMA

El sábado próximo, a las nueve y media de la noche, contraerán matrimonio la bella señorita Marina Venero González y el doctor Onofre Martínez Campoamor.

Este enlace tendrá lugar ante el altar mayor de la iglesia parroquial de Jesús del Monte.

CUQUITA SALABARRIA

Cuquita Salabarría y Salazar, bella y gentil señorita a la que saludamos hoy con motivo de su cumpleaños.

EL AMOR QUE TRANSFORMO AL GUERRERO EN HEROE ROMANTICO,

revelado en las cartas de Napoleón Bonaparte a María Luisa

ERGUIDO sobre su brioso caballo blanco, Napoleón era el implacable conquistador, el genio de la guerra, el semi dios cuyas acciones seguía Europa llena de ansiedad, cuyas determinaciones bélicas cambiaban los destinos de la humanidad civilizada.

Y todo ese poderío, toda esa grandeza semi-divina, todo el temple acerado de su carácter, sucumbieron ante la sonrisa de una mujer: María Luisa, la segunda emperatriz y esposa, cuyas gracias hicieron borrar del alma de Napoleón Bonaparte lo que no fuese SU GRANDE, su UNICO AMOR.

Esta evolución estupenda de un gran carácter, se observa, con múltiples detalles emotivos, en las 318 cartas de

NAPOLEON a MARIA LUISA

que comenzará a publicar AVANCE a partir de hoy día 13

COMPROMISO AMOROSO

EMMA RODRIGUEZ FUENTES

Nos hacemos eco de un simpático compromiso, formalizado oficialmente en la tarde del domingo último.

Trátase de Emma Rodríguez Fuentes, bella y muy graciosa señorita, que fué pedida en matrimonio para el doctor Felipe Olivera y Pujol, joven y distinguido especialista que figura en el cuerpo facultativo de la «Covadonga».

A nombre de su hijo, hizo la petición el respetable matrimonio José Olivera Mesa y Amparo Pujol, ante los padres de la gentil novia, doctor Pedro Rodríguez Fuentes y su esposa Gloria Marbán.

Nuestra felicitación.

DEL LYCEUM

Muy interesante resultó el acto de ayer en el Lyceum.

Nos referimos a la lectura y comentarios en francés del libro «Capitaine Conan» de Roger Vercelm, premio Goncourt 1934, que estuvo a cargo de la señorita María Jané.

Mañana será la segunda conferencia del curso «Divulgaciones Estéticas» que viene ofreciendo la doctora María Julia de Lara.

Próximamente darán comienzo en el Lyceum, las clases de Taquigrafía en inglés y en español, así como las clases de francés.

CEREMONIA NOTARIAL

En días pasados han contraído matrimonio en esta capital, la señorita Nena Regueyra y Sánchez y el señor Alberto Fontova y González.

Esta ceremonia se verificó ante el Notario Ramón Masforrol, testificando por ella, los doctores Gabriel Casuso y Eugenio Sánchez Agramonte, y por él, el doctor Santiago Verdeja y el capitán Luis González Barquín.

EN EL «ENCANTO»

Una bella producción fué estrenada anteayer, en el aristocrático teatro «Encanto».

Se trata de «Mujeres peligrosas» magnífica cinta que tiene como intérprete principal a Warner Baxter secundado por Rosemary Ames, Rochelle Hudson, Mona Barrie y Henrietta Crosman.

Por su nuevo argumento gustó mucho al selecto público reunido allí.

Entre las señoras, que asistieron a este estreno, se encontraba este grupo:

Cristina Kindelán de Mendoza; Mercedes de Lasa; Elvira de Armas de Fritot; Anita Vinent de Macía; Nellie Desvernine de Lombard.

Rita Martins de Thompson Flores, esposa del Encargado de Negocios de Brasil.

Nena Aranda de Echevarría; Tina Hidalgo Gato de Solís; Graziella Abril de del Monte; Merceditas Montalvo de Velasco.

Olga Seiglie de Gómez Mena.

Nena Gamba de Zaldo.

Lucía Larrea de Aixalá; Clara Carreras de Mendieta; Armantina de la Campa de O'Farrill; Concha Montalvo de Mendizábal; Lolita Montalvo de Urrutibeascoa; Margarita Scull de Alvarez; Enriquetica González Langwith de O'Farrill.

Nena Rodríguez de Santeiro.

Caridad Machado viuda de Carreras; Ketty Betancourt de Martínez; Jacinta Torres de Salazar; Carolina Parellada viuda de Zanón.

Conchita Urrutibeascoa de Lasa.

Juanita Fabián de Mayorkas.

Moraima del Pico de Portela.

Lolita de la Vega de Maruri; Olga Oliva de Montalvo; Angelina Portela de Carranza; Otilia Ramos; Tomasita Ramos de Guiral.

Millie Mendoza de Ferrer.

Nena Ferrer de Bethart.

Mary Caballero de Ichaso; Dulce María Chacón de Salas; Isolina Díaz; Lidia Dotres de Blez; Piedad Hidalgo de Galletti; Enriqueta González de Balcells.

Margarita Mendoza de Miyares.

Malvina Biart de Díaz Blanco; Chela Robelin de Morales Broderman; Amelia Alvarez de Morejón; Amelia Morejón de López Miranda.

Bebé Solar de Bassin.

María Esperanza Montalvo de Lobo; Ofelia Alvarez de Elizalde; Luz Marina del Cueto de Rosáinz; Estela Díaz Cruz.

Catalina Roger de Cuervo.

Leo Rodríguez de Fernández Muñiz; Chichí Etchegoyen de Muñoz; Josefa Alvarez de Onetti; Esther M. de Villegas; Estela Langwith.

Señoritas:

Emma Revilla; María Teresa Freyre; Carmen Menocal; Loló Vinent; Elizarda Sampedro; Silvia y María Matilde Aróstegui; Rosa Morales Zaldo; Elena Sedano.

Cusa Moré.

Estelita Dominé; Olga Beltróns; María Galbis; Zoila Guedes; Mercedes Onetti; Rosita Barraqué; Hortensia Tapia; Hortensia Moeller; Esther Figueroa.

Lillian Gómez Mena.

Olga del Pico.

Anita Roelandts; Cristina y Josefina Zanón; Mercedes Morales Robelin; Silvia y Berta Gottardi; Nena Rodríguez García; Cuquita Rosáinz.

Estelita Santeiro.

Josefina y Hortensia Knight.

Delia Echevarría; Marina Argain; Lala Lezama; Rosita Almanza; Nenita y Carmita Jiménez; Silvia López Miranda; Isolina Cano; Piedad Chacón.

Elsa y Marina Díaz Biart.

Lidia Lombard.

OPERACION

Hoy será sometido a una operación, en la Clínica «4 de Septiembre», de la que es director el capitán médico, Manuel González, el niño Jaimito Mariné, hijo del comandante Jaime Mariné, ayudante del Coronel Batista.

La operación la efectuará el doctor Villiers, otro de los reputados galenos que integran el Cuerpo médico del mencionado hospital.

CONFERENCIA

El sábado tuvo lugar un gran acto cultural, en el local social de la Asociación de Antiguas Alumnas de María Teresa Comellas.

El mismo consistió en una espléndida conferencia sobre «Educación» por el eminente hombre de letras, Alfonso Hernández Catá, quien con su amena y elegante palabra cautivó a la extensa concurrencia congregada allí.

«NACIONAL»

Gran función ha combinado para hoy la empresa del Teatro «Nacional», con motivo de su día de moda.

En los turnos elegantes de presentarán al público habanero, dos bellas artistas cubanas, las Hermanas Milanés, quienes regresan triunfantes de su «tournée» por los Estados Unidos.

Entre los números que ofrecerán, figuran interpretaciones estilizadas de «El Carlo», «Continental», «Carioca» y otros bailes ultramodernos, en los que serán acompañados por la Orquesta de los Hermanos Le Batard.

En la pantalla habrá una gran atracción.

Se exhibirá en todos los turnos la interesante film, titulada «Crimen sin pasión», cuyo argumento por demás interesante, gustará profundamente.

Edel FARRES.

Hay que pagar los arbitrios por adelantado

Serán supendidas fiestas y funciones que no estén al día con el Erario Municipal

El Alcalde ha dispuesto que por el Departamento de Contaduría se expidan los libramientos para pagar los alquileres correspondientes al mes de enero, por las casas que ocupan dependencias municipales.

SORPRENDEN LECHEROS CLANDESTINOS

Cumpliendo órdenes del Jefe del Departamento de Gobernación, los inspectores a sus órdenes han sorprendido a seis expendedores de leche que no habían pagado los arbitrios correspondientes, por lo que fueron multados en dos pesos, además de depositar doce pesos cincuenta centavos por el semestre actual, ingresó la cantidad de $87.50 en Tesorería.

RECAUDACIONES DEL MUNICIPIO

El municipio ha recaudado las siguientes cantidades: por el ejercicio corriente: $8.874.73; por resultas, $642.40; por Consejo Provincial, $1.290.14; por cuotas $1.166.36; por multas $28.00 y por Espectáculos $173.48.

SUSPENDERAN TODOS LOS ESPECTACULOS QUE NO PAGUEN

El Jefe de Espectáculos del Municipio cumpliendo las instrucciones del Alcalde, ha ordenado a los inspectores que hagan cumplir en sus respectivas zonas la Ley de Impuestos Municipales y las Tarifas vigentes que establecen el pago previo por concepto de espectáculos públicos, no pudiéndose admitir por ningún motivo, que se abone el arbitrio después de efectuada la función o celebrada la fiesta.

TRASMISIONES DE DOMINIO

Ante el notario doctor Arazoza fué vendida la casa Aguila número 182, en dos mil novecientos pesos por el señor José García Vega al señor Francisco Ponce de León; Eugenia y Ramón Mesa, han vendido al señor Juan Cabrera Medel la casa Armonía número 9, en seiscientos pesos, y la señora Clotilde Fernández y Fernández vendió al señor Rafael Rodríguez Ruiz la casa situada en la calle 19 sn. en ocho mil pesos.

POR TELEFONO DE LARGA DISTANCIA SE REGISTRAN 18 PALABRAS EN UNA PELICULA

NUEVA YORK, febrero 12. DIARIO. (SE.)—La ausencia de Hollywood de la artista de la pantalla Anna May Wong no fué obstáculo para rehacer una escena en cierta película hablada.

Encontrándose ya en esta ciudad la estrella a que nos venimos refiriendo, a su director le pareció de necesidad efectuar un cambio en algunas de las palabras de una de las escenas por lo que dispuso todo convenientemente para que se registraran 18 palabras al ser reproducidas, con las modificaciones, por teléfono de larga distancia.

M.E.C.D. 2016

DE DIA EN DIA

EN cuanto al punto de que es absurdo el proyecto de convertir la antigua Plaza del Polvorín en una biblioteca pública, tiene razón «Avance», porque esa metamorfosis resulta todavía más disparatada que la que se llevó a cabo en el viejo convento de Santa Clara, a costo seguramente no inferior al que hubiera representado la construcción de un edificio apropiado.

Vendría, en fin, a ser algo así como la transformación de una plaza de toros en hospital.

Mas la continuación de un mercado de abastos, frente por frente al Palacio Presidencial y a cincuenta metros de nuestro principal paseo —lo que pudiera llamarse «el estrado de La Habana»—sin contar con la vecindad de tres a cuatro hoteles, es también cosa que está en franca pugna con las conveniencias urbanas, entre las que figuran, en primera línea, la de que una población no tenga, como si dijéramos la despensa junto a la sala.

Claro está que es indispensable, como bien dice «Avance», dotar a La Habana de tres o cuatro mercados, para evitarle las molestias de ir a surtirse a uno solo, el cual, por razón de la congestión que padece, jamás podrá estar en las debidas condiciones higiénicas.

Pero, ¿no hay otro sitio que el que ocupa el agonizante Mercado de Colón a dos pasos del Parque Central?

Algún otro tiene que existir, indudablemente, más adecuado. Ahí está verbigracia, la Alameda de Paula, que ya no tiene razón de ser, porque era un mirador que se abría sobre la rada, pero en la actualidad nada mira a causa de que los docks se han comido el paisaje. Refugio de vagos y hampones, tanto de día como de noche, borrada por completo su interesante estructura colonial, es un lugar vacío que no desempeña siquiera una función «respiratoria», pues ésta la llena en aquel lugar la proximidad de la bahía.

Y bien pudiera el Estado cederle la Alameda de Paula al Municipio, con la finalidad de construir un mercado, a cambio de la Plaza del Polvorín — previa tasación para abonar la diferencia quien tuviera que abonarla.

El Estado, por su parte, podría utilizar, más adecuadamente, la vieja plaza de abastos, para instalar en ella un cuartel y hasta la Academia Militar de música, cuando no alguna de esas nuevas Secretarías que se están creando, con lo que siempre se ahorraría dinero en la gasolina que gastara el señor Secretario.

Puede que haya quien arguya que la Alameda de Paula es más larga que ancha. Efectivamente, no es un espacio cuadrado. Pero aparte de que no todos los mercados del mundo tienen una cuadratura exacta, piénsese que también la Isla es larga y estrecha y, sin embargo, tenemos instalado en ella un excelente mercado de abasto azucarero.

Y si se agrega la circunstancia del fácil acceso desde dicho lugar a los poblados «ultramarinos» de Casa Blanca y Regla, habrá de reconocerse que no es del todo descabellada la idea de trasladar la Plaza del Polvorín a la Alameda de Paula, respetando, desde luego, los derechos de los viejos mesilleros del Polvorín.

Tartarín de TARASCON.

(Amigo íntimo de la Ciudad).

MOVIMIENTO DE PASAJEROS POR LA VIA AEREA

Pasajeros llegados de Miami:

A bordo del avión de la Pan American Airways System Caribbean Clipper, que arribó ayer por la mañana a las 10 y 40 a. m., procedente de Miami, llegaron los pasajeros siguientes: Anna Marco; Abe Marco; Elsie B. Heard; John J. Heard; Gilbert Reese; Grace Fraser; Marie Jameson; Jennie Anderson; Rpssell P. Anderson; Armand C. Wood; Artdur de Villers; Naaman B. Putman; Nick Ppillson; Mamie G. Armsby; William Recht, Hazel M. Babylon, Albert E. MacCrowe; Nancy J. Riddle; Alvin Greif; Jennie Bear; Gertrude Schidler; William T. Huestis, Warren F. Manley, George G. Harris; Elin Swanstrom; Emile Kunz; Benjamín F. Johnson; Agnes Johnson.

Llegados en el segundo avión de Miami

En el avión Southern Clipper, de la Pan American Airways que arribó ayer por la mañana a las 11 y 15 a. m., procedente de Miami, llegaron los pasajeros siguientes: Gordon Harris; Rose Harris; Marks Harris; Sarah Rosenberg; Cynthia Edson; Minnie Dolgers; Belarmino Alvarez; José M. Coto; Blanca G. de Coto; Rosario Camacho; William T. Manhaeimer; Edward T. Downer; Julie T. Downer; Richard Lynch; Mary Lynod; Richard Westphal; Edith Nemitz; Lucelle Wennberg; Antonio Botet; y Lorenzo Amazaga.

Llegados en el avión de Panamá:

A bordo del avión de la Pan American Airways American Clipper, que arribó ayer procedente de Panamá vía Colombia-Jamaica, llegaron los siguientes pasajeros: Phillips Rust; Eleonor Rust; Daniel McCarthy; Cora McCarthy; Ricardo Mazzarini; Klea A. Thogerson; Marion S. Kendricks; Thomas D. Water; Alex Abel Smith; Benedict Ahlefeldt; Mary Dupont; Samuel L. Kuhn; Minette Kuhn; Waldo Sheldon; Herbert Hoffman; Mrs. H. Hoffman; Mary Dupont; Samuel L. Kuhn; Minette Kuhn; Waldo Sheldon; Herbert Hoffman; Mrs. H. Hoffman.

Llegados del interior:

A bordo del avión de la Compañía Nacional Cubana de Aviación N-M-5 que arribó ayer procedente de Guantánamo y ciudades intermedias, llegaron los pasajeros siguientes: Alberto López y Mario Castillo, procedentes de Santiago de Cuba; Juan D. González, procedente de Manzanillo; Juan Godina, procedente de Camagüey; Germán Lñpez, procedente de Santa Clara; y Joaquín Guerrero, procedente de Cienfuegos.

Salidos de Miami:

A bordo del avión de la Pan American Airways Caribbean Clipper, que salió ayer por la tarde para Miami, embarcaron los siguientes pasajeros: Harry Gesit; Noami Getist; Larry J. Dolly Reba S. Stilles; Natalie Leach; Joseph Leach; Dora Wood; Alice B. Donahue; Michael H. Donahue; Jennie Anderson; Russell P. Anderson; Nathalie Luckman; Clara Silverlam; Henry L Silverman; Lydia de Gómez Colón.

Salidos en el segundo avión para Miami:

A bordo del avión de la Pan American Airways Sotthern Clipper, que salió ayer por la tarde para Miami, embarcaron los pasajeros siguientes: Jerry W. Coughlin; Anestta Coughdin; Lawrence M. Morrisey; Ambrose M. Paine; James W. McKee; Estelle Broderick; Irene Conlin; John H St John; Milton K. Champan; Sam Jacobson; Geroge H. Webb; Nebel Miller; Arthur Wooddard; Frank Newby; Elijah R. Morenhuose; Anna Morenhouse; Frank A. Little, y Mariano Gustella.

Embarcados en el tercer avión para Miami:

En el avión de la Pan American Airway American Clipper, que salió ayer por la tarde para Miami embarcaron los pasajeros siguientes: Paul Remier Peter P. Pagamo; Agnes Aemng Pagano, y Alicia arlá.

Embarcados para Tampa:

En el avión de la an American que salió ayer para Tampa, embarcaron los pasajeros siguientes: Mary Kiesel; Virginia O-Hara; y Elizabeth Tycon. á

Salidos en el avinó para México:

A bordo del avión de la Pan American que salió oyer para Mérida embarcaron los pasajeros siguientes: Benjamín Johnston; Agnes Johnston; Elime Kuns, y Elin Swastrom.

Salidos para el interior:

En el avión de la Compañía Nacional Cubana de Aviación emparcaron ayer los pasajeros siguientes: H. Shuter, para Cienfuegos; y Z. Marinello para Santiago de Cuba.

Pide el Padre Viera amnistía para los presos

Madres, hermanas, hijas, etc. impetran perdón para los que se hallan en prisiones

PERDON

Por el Padre Viera.

El Comité «Pro Amnistía» de los presos de Santa Clara, nos ha dirigido una comunicación que merece ser atendida, porque en ella abundan pensamientos nobilísimos y dignos propósitos de enmienda.

Piden misericordia los que se hallan recluídos en las Cárceles y Presidio, faltos del cariño de los seres más queridos. Y la misericordia es virtud exclusivamente cristiana que debemos practicar si somos buenos discípulos.

He aquí unos bellos y conmovedores párrafos:

«En la época actual, en que se inicia una nueva era en la historia de la independencia de nuestra nación, nosotros, reclusos olvidados, tristemente relegados en las estrecheces de nuestras cárceles, queremos hacer oír nuestra humilde voz en medio de la festinación y bullicio populares, para que se nos recuerde, al menos, como hermanos útiles a la gran familia cubana a que pertenecemos.

»Grande es nuestra gratitud hacia aquellas personas que se conduelen de nuestra situación plena de múltiples pesares y agotadoras ansias de liberación. Porque esos anhelos se intensifican aún más ahora en que contrastamos nuestra desgracia con el júbilo inmenso de un pueblo luchador y cívico que realiza y saborea sus más altos ideales de Justicia y Democracia, contraste enorme entre las grandezas de la Libertad nacional y la mezquindad y triste monotonía de nuestro diario vivir, encerrado en medio de un mundo que creara un Dios para todos los seres y para todos los hombres, buenos y malos, sabios e ignorantes. Y todos los hombres están limitados en su mente y corazón por el egoísmo del yo personal y egoista, pero nosotros además sufrimos el encerramiento físico que nos limita el Universo, que estrecha la mente y ahoga el sentimiento.

»Nos dirigimos sobre todo, a las personas de sana y elevada moral, comprendedoras de las necesidades del alma humana, ya que no es la Ley Penal la llamada a dictaminar sobre nuestras peticiones, que se basan en principios humanitarios y sociales.

»Pedimos, con dignidad y humildad aunadas, a los que son capaces de comprender nuestra situación, el perdón de nuestras faltas cometidas en momentos de irreflexión y desarmonías ya pasadas, y la oportunidad de comenzar un nuevo vivir honrado y creador.»

Y el cronista recuerda estas palabras sublimes de un eminente orador sagrado: **Perdonad, perdonad siempre, sin olvidar los fueros de la Justicia; pero sin olvidar tampoco la Caridad.**

1.313 viajeros llegaron ayer a la Habana, de los cuales, menos 75, los restantes eran turistas

Siete jugadores profesionales, a los que se vigila de modo severo, ganaron a las malas 25,000 pesos a los pasajeros del «Virginia». Regresó a La Habana la Srta. Rosario Camacho

INFORMACION GENERAL DEL PUERTO DE LA HABANA

Fué el de ayer, un buen día de turismo. El mejor, sin duda en cuanto a número, de todos los que hemos tenido en la presente temporada invernal.

En cinco barcos y un yate llegaron 1.313 viajeros de los cuales, con excepción de 45 del «Siboney», y unos 30 del «Virginia», los demás eran turistas.

Los barcos llegados fueron: el «Florida», de Miami, con 269; el «Virginia», de New York, con 458; el «Homeric», de Inglaterra y escalas con 416 turistas ingleses; el yate «Intrepid», con 5 huéspedes, y el «Cuba», de Tampa y Key West, con 120. Además, el «Siboney», de New York, con 45.

El «Homeric».

Con la doble bandera de la White Star y Cunard Line, y procedente de Southampton, Santa Cruz de Tenerife, Fort de France y St. Pierre; Port au Prince y Nassau, llegó ayer tarde a las 5 y 30 el buque inglés «Homeric», que conduce 416 turistas y varios españoles e italianos, los cuales cuando regresen al punto de partida, tienen que haber hecho un recorrido de 12.844 millas.

En la mañana estarán 48 horas y de aquí irán a Kingston, Cristóbal, Caracas, Venezuela, Puerto España, St. George, Bridgetown y Funchal, de donde regresarán a Southampton el día 12 de Marzo.

Personalidades inglesas.

Entre los turistas del «Homeric» anotamos al Real Almirante de la Armada Británica Sir Charles E. Madden; Lady Constance Madden e hija; el Mayor General Sir John Duncan y Lady Duncan; Sir Frederck Pascoe Rutter, Gobernador de la compañía inglesa de seguros «The London & Lancashire Insurance Co. Ldt., que representan en la Habana los señores Galbán, Lobo y Co., los que cumplimentaron a dicho señor

Los marqueses de Casteja, el Muy Hon. Lord P. W. Danesfort, K. C. J. P.; el Muy Hon. Lord Hardinge of Penshurt G. G. P. C.; el Muy Hon. Lord Moynihan K.C.M.G.C. B.; y Lady Moynihan; los Muy Honorables condes de Northbraaks; el Muy Hon. Lord Raleigh y Lady Raleigh; el Muy Hon. Lord Woodbridge D.L.; el Capitán Sydney Barnes y familia; el Mayor C. C. Batten; la Hon. Mrs. Brougham Sir Frederick Butterfield y Lady Butterfield; Hon. Vera Curham; Lady Eyre Coote; el Teniente Coronel R. Despard; Coronel C. R. Gerard Mayor S. Griffith y Sra.; Sir Percival Hartley y Sra.; Mayor H. Maitland; Coronel A. de L. Kingsmill y Sra.; la Muy Hon. Mrs. Laurence; Sir John Mann; Coronel W. R. Roylance y Sra.; el Sr. Luis Salcedo y Sra.; el Mayor Sir N. B. Spencer y Sra., y otros muchos.

El «Virginia».

Ne New York llegó el turbo eléctrico «Virginia», de la Panamá Pacific Line, que trajo 74 pasajeros para la Habana y carga y 450 pasajeros en tránsito para San Francisco y escalas.

Para la Habana llegaron Robert Barrett y Sra.; Thomas H. Platt y Sra.; Piedad Agüero; Evelio Armenteros; María del Carmen Cabrera; Luisa Siré de Garbalán; Isidoro Carreiras Cao; Amelinda Ceballos; Sergio Cisneros; Mercedes G. de Díaz e hija; Sra. N. T. de Fontanal; Sra. A. González; Lorenzo Izquierdo; Sra. D. J. Martínez e hija; Santiago Matamoros; Mercedes Menéndez e hija; Gerardo Ortega; Ramón Ravelo; Roberto Regidor; G. M. Santa María; América de la Torre; Ordando Vilató y Sra.; Dr. Carlos Zayas y familia, y otros.

Jugadores profesionales fichados.

En el «Virginia» se resolvió ayer un caso delicado, en el que actuó la Policía Marítima y la de Turismo, por cuanto el Capitán y Sobrecargo del «Virginia» pidieron a dichos funcionarios cubanos la intervención para evitar que siete pasajeros continuaran en el barco toda vez que por informaciones iniciadas a bordo se sabe que eran jugadores profesionales, pues lo que habían ganado a la mala a sus compañeros una considerable suma de dinero, que se asegura alcanza a la suma de $25.000.

El hecho era complejo, pues ya estaban separados por las autoridades de Inmigración los aludidos viajeros, y, además, cuando llegó la Policía, nadie quiso acusarlos. No fué posible hacer otra cosa que permitirles desembarcar, y una vez en tierra, se le sadvirtió que eran ya conocidos en la Habana, de viajes anteriores y que debían reembarcarse a la mayor brevedad, poniéndoseles, además, una vigilancia especial.

El Teniente Hernández Murias, de la Policía Marítima, que actuó por delegación del Capitán del Cuerpo, dirigió el asunto para que no hubiera extralimitarciones. Se espera que hoy regresen a los Estados Unidos por la vía de Key West el grupo señalado, que se compone, según dijeron nombrarse, de Jaime Crawly, Edward Enhoff, John Gerhart, Laurense Goodman, Ben C. Karmo, Charles Moyer y Frank Newby.

El yacht «Intrepid».

El yacht americano «Intrepid» llegó nuevamente de Key West con cinco huéspedes, que son Walter P. Murphy, J. Telley, Dr. White Martin, R. C. Gibbins y A. S. Merz.

Estos turistas volverán a hacer excursiones de pesca y caza por las cayerías cubanas.

Rosario Camacho

Por la vía aérea regresó ayer a la Habana la señorita Rosario Camacho que, como se recordará, salvó su vida en el naufragio del «Morro Castle», debido a que un heroico joven apellidado De Beche le cedió el salvavidas.

Los que llegaron en el «Florida»

De Miami llegaron en el «Florida»: José Alvarez, Tomás Gasso, Angel Paucino y familia, Taide Monterrubio, Leopoldo Alarcón, Salvador Castanedo y señora, Enrique García, Fernando H. Gato, Anselmo Rodríguez y señora, José Sánchez, Alberto Crespo, Margarita Risela, Elvira de Viveo, Teodomira Cisneros, Ernesto Medina y familia, Juan Alemany y señora y el señor José Agüero, uno de los secretarios del doctor Ramón Grau San Martín.

El «Siboney»

El vapor correo americano «Siboney», de la Ward Line, llegó ayer de New York, con 2.500 toneladas de carga general, de las que descargó 600 toneladas en la Habana. La restante la lleva para Progreso y Veracruz.

En este barco llegaron el joyero americano Bernardo Raff, el corredor de Bolsa Haold Borman, el señor Bernad Reih y señora, el comerciante chino Francisco Chou, Leocadio Jeneth, y entre los de tránsito anotamos al artista cubano Paulino Areu, el editor americano Lynn Garrik y señora, el profesor Herbert Gutsel, el banquero Will Levy y señora, el industrial italiano Mario Lusi y señora y el diplomático americano Charles Telsaferro.

Persiguiendo a los bañistas

Una batida dió ayer la Policía Marítima a los bañistas de bahía que piden dinero a los turistas, siendo arrestados cuatro de ellos que fueron remitidos al vivac.

—El vigilante número 39 arrestó a Manuel Sánchez Ortiz, de Sitios 125, porque lo desobedeció.

—El vigilante 31, y por igual causa, arrestó a Pablo Caccaceda y a René Armenteros.

Salidas:

Salieron ayer: el «Siboney», para Progreso; el «Presidente Polk», para Cristóbal; el «Virginia», para San Francisco; el «Estrada Palma», para Key West.

El «Cuba»

De Tampa y Key West llegó anoche el vapor americano «Cuba», que trajo 117 pasajeros, entre ellos los señores Herminia Escarpenter, Amalia Díaz, Juana Fernández, Salvador García Carreras, Rosa Casanova, Lilia Soto, José Pérez, Garcilea García, Marcel Wall, José Castorell, el banquero inglés Robert W. Torresk, Consuelo Sánchez, Enrique Pardo, Adolfo Serrano y Luis Peralta.

Los que embarcan

En este barco embarcarán hoy Angelina Martínez, Dr. José Antonio Pérez Valdés, Francisco Antich e hijo, Ernestina Cartaya, José Iglesias, Filiberto Gaviella, Francisco Prieto, Prudencio Murin, Gustavo Rodríguez, Antonio de la Torre, Arturo Feliú, el banquero Huch A. Lawson y señora, Manuela González y el pelotari Julio Echevarría.

La recaudación

La Aduana recaudó ayer 68.498 pesos 17 centavos.

Robo en un yate

En el río Almendares se encuentra fondeado el yate cubano «Nemesio», en el que se introdujeron los menores Damián Hernández, de 14 años y vecino de San Joaquín y Cádiz, y Julián Rodríguez González, de 13 años, sin domicilio, los que rompiendo las telas metálicas de los postigos, de dicha embarcación, se apoderaron de distintos objetos, siendo arrestados y puestos a la disposición del Juez de Instrucción de la Sección Cuarta.

Lesionado

Andrés González Benítez, vecino de Inquisidor número 3, trabajando a bordo del «Siboney», resultó lesionado levemente.

Dispersó a los bañistas

El vigilante número 70 dió cuenta a la Estación de que varios individuos a los que no pudo capturar se encontraban bañándose completamente desnudos en el litoral. Para disolverlos y hacerlos alejar de la vista del público tuvo que hacer un disparo al aire.

UN 2,31% SE ADVIRTIO DE AUMENTO EN LA ELABORACION DEL RAPE EN LOS ESTADOS UNIDOS EN EL 1934

Se elaboraron, además, ciento veinticinco millones de cigarrillos cortos contra ciento once durante el año anterior. Sin embargo en tabacos el porcentage fué menor

La United States Tobacco Journal, revista norteamericana que se dedica exclusivamente a asuntos tabacaleros, en su edición del 26 de enero pasado, publicó la siguiente información referente al consumo de tabaco torcido y cigarrillos en la vecina República:

«Las salidas para consumo de Diciembre, publicadas hoy, llevan a la terminación los records oficiales correspondientes al año natural de 1934, y muestran que todos los grupos principales de la industria tabacalera han superado la capacidad del año anterior, por primera vez desde la guerra, llegando el record de producción de los cigarrillos a 125.611.688.759, no superado en ninguna época.

«Las capacidades de producción de los tabacos de las clases «A» y «B» llevaron el volumen total de esa división por encima de su nivel, comparado con el año 1933, pero los de las clases «C» y «D» —a pesar de que cada uno de ellos estuvo por debajo de la cifra de 1933— relativamente estuvieron mejor ese año de 1934, de lo que estuvieron en 1933 en comparación con 1932.

«El total de las salidas para consumo de tabaco doméstico durante el pasado año sobrepasó en una cantidad de 252.444.215 tabacos, o sea un 5.81%, al total de 1933. El aumento de los tabacos de la clase «A» ascendió a 2.39.403.275 tabacos, o sea 6.49%; el de la clase «B» ascendió a 27.188.807, o sea 88.17%. Los otros disminuyeron como sigue: Clase «C», 7.330.026, o sea 2.28%; clase «D», 5.477.826, o sea 11.88%, y la clase «E», 1.340.015, o sea 24.96%.

«Los tabacos pequeños superaron la producción de 1933 en 12.962.426 tabacos, o sea en un 6.22%.

«El enorme aumento de los cigarrillos ascendió a 13.848.247.610, o sea un 12.39%. Los cigarrillos largos también aumentaron durante el corto período de venta de productos de Louisville a bajo precio, que dió motivo a la mayor parte del aumento, a 85.300.564.

«El aumento del rapé durante el pasado año fué de 838.018 libras, o sea 2.31%, en tanto que el tabaco manufacturado registró comparativamente un pequeño aumento de 2.201.010 libras, o sea .72%.

«Las salidas de tabacos de Manila en 1934 ascendieron a 210.024.445, contra 186.696.617 en 1933, lo cual demuestra un aumento de 23.327.828 tabacos, o sea 12.50%. Los tabacos de Puerto Rico ascendieron a 60.835.150, que comparados con 60.058.755 tabacos en el año anterior, demuestran un aumento de 771.395 tabacos, o sea 1.29%.

«A continuación damos las cifras comparativas de las salidas de producción doméstica del tabaco de los años 1933 y 1934:

Se solicitará la libertad de 2 jornaleros

El Sindicato del carbón dice q. no boicoteaban a nadie y que son hombres de trabajo

El Sindicato de Cargadores de Carbón y Similares de la provincia de la Habana dirigirá una exposición al señor Presidente de la República, la que será firmada también por la Sección de Saqueros, la Sección de Mineral, Unión de Dependientes y Tarjadores del Puerto de la Habana, Sociedad de Conductores de Carros y Camiones, Unión de Detallistas de Carbón Vegetal y otras colectividades obreras, solicitando la libertad de los compañeros Francisco Bolaños y José Faget, Secretarios organizador y financiero, respectivamente, del Sindicato, condenados a la pena de un año de prisión por el Tribunal de Urgencia Número Dos, por un supuesto delito de boicot, acusación presentada por el Presidente de la Compañía de Carbón Mineral «General Coal Co.» Aducen los firmantes, que no se probaron en el acto del juicio los hechos de que se les acusaba, y de que no fué tenida en cuenta la documentación presentada, de pertenecer los acusados a una colectividad, reconocida por la Secretaría del Trabajo, y tener todos sus pactos y convenios firmados ante la misma; por lo que confían en que el señor Presidente procederá en justicia concediendo al indulto que solicitan.

Obras Públicas ordena que se haga un viaje de inspección a fin de reparar todos los faros

Distintas comisiones de propietarios visitaron ayer al Subsecretario del Departamento en solicitud de varios créditos para el arreglo de distintas calles de La Habana

Estuvieron a visitar al Secretario de Obras Públicas, el doctor Leopoldo Valdés Figueroa, Alcalde de Colón, en gestión de distintas obras que está realizando en dicha villa.

El Alcalde de San Juan de los Remedios, señor Pedro Julio Brú, quien informó de haber recibido el puente metálico solicitado para su emplazamiento sobre el río Camaco, en el camino de Remedios a Carolina. Fueron recibidos por el Jefe de Despacho señor Pérez Puelles.

UN RECORRIDO POR LAS COSTAS

El Negociado de Faros ha dispuesto hacer un recorrido de inspección al alumbrado de las costas, y reparación inmediata de aquellas boyas y faros que tengan algún defecto. Están terminados los proyectos de reparación de los faros «Cayo Bahía de Cádiz» y «Cayo Piedras del Norte», en la costa de Cárdenas.

Por este Negociado se ha adquirido el material de repuesto para el servicio de aparatos luminosos, n los faros y boyas lumínicas, y accesorios para las boyas ciegas.

Han quedado terminadas las obras de reparación en la casa vivienda de los torreros del Morro de la Habana.

FONDOS PARA UNA CALLE EN LOS ARABOS

Por la Secretaría de Hacienda se han situado $2,200,00 para la reparación inmediata de la calle Martí, en los Arabos, provincia de Santa Clara.

COMISIONES EN LA SUBSECRETARIA

Distintas comisiones fueron recibidas por el señor Francisco Díaz, en representación de los propietarios y vecinos de Lawton, Naranjito, Párraga, Ensanche de la Habana y una del Reparto Los Pinos.

Todas fueron a pedir reparaciones de calles en dichos repartos.

El Sub Secretario les hizo ver el buen deseo que tenía en servirles, pero la dificultad en complacerles radicaba en que no disponía la Secretaría de créditos, pues el último concedido de doscientos mil pesos, se estaba aplicando de acuerdo con la concesión a las obras de reparación del bacheo de la ciudad. No obstante, les ofreció ser portavoz de sus gestiones ante el señor Secretario y el Presidente de la República.

LOS PAGOS AL PERSONAL

El Pagador y Colector Central, señor García Bango, informó de haber terminado los pagos al personal de talleres.

También se han estado pagando desde el lunes cuentas de suministros correspondientes al mes de octubre y anteriores a este.

SE REPARAN ALGUNAS CARRETERAS EN SANTA CLARA

Se encuentra en esta ciudad el ingeniero Jefe del Distrito de Santa Clara, señor Leopoldo Ramos, quien informó de las obras que se ejecutan en las carreteras de aquella provincia. Se está trabajando en las carreteras de Santa Clara a Caibarién; de Santa Clara a Sagua; de Santo Domingo a Rodrigo; de Remedios a Placetas; de Sagua a Rancho Veloz; de Cienfuegos a Ranchuelo.

También se están reparando los puentes «Sagua la Chica» y «Manacas» en la carretera de Santa Clara a Caibarién; «Albarrán», en la de Santo Domingo a Rodrigo; «José Miguel Gómez», en la de Cienfuegos a Rodas.

Para la reparación del puente «Las Casas» en la carretera de Cienfuegos a Manicaragua, se apropió por el señor Secretario el crédito correspondiente. Las obras comenzarán en breve. También se repara el puente sobre el arroyo Guabina.

LAS OBRAS DE SAGUA

Por el señor Secretario se llevó a cabo la apropiación correspondiente para los contenes de la Avenida Baker en Sagua la Grande. Se activan las obras de reparación de calles en esta ciudad para las cuales se concediera un crédito de setenta mil pesos.

LA CARRETERA DE RANCHUELO A LA ESPERANZA

Se espera la concesión de un crédito para la reparación de la carretera de Ranchuelo a la Esperanza, con la cual se pondrá por medio de la comunicación de la carretera de Cienfuegos a Ranchuelo, en unión con la carretera Central, la extensa zona agrícola de la Perla del Sur, en la que se hallan enclavados ocho centrales azucareros.

Gran BAILE de disfraces en el Casino Nacional.

El sábado 16 se celebra en el Casino Nacional el anunciado Gran Baile de Disfraces. Habrán 4 valiosos premios para los cuatros mejores disfraces. Los preparativos que se están haciendo y el entusiasmo con que la iniciativa ha sido acogida, hacen predecir que el Gran Baile de Disfraces será una fiesta exquisita e inolvidable, a la cual la elegancia, la belleza, el buen humor y la originalidad proverviales de la mujer cubana darán proporciones de suceso social de gran resonancia.
EL ENCANTO tiene especial satisfacción en poner al servicio de esta fiesta todos los recursos de su magno surtido.

El Encanto

GRANDES VENTAS ANUALES DE AJUARES DE CASA.

Una oferta que todas las señoras de fino sentido económico están aprovechando cumplidamente. He aquí unos ejemplos del Departamento de

Uniformes.

Uniformes confeccionados en excelentes telas; en negro, azul, verde, blanco, a listas y a cuadros

94c.

Delnatales confeccionados en distintas telas de excelente calidad.

4 POR 89c.

SEGUNDO PISO.

Estas Grandes Ventas comprenden, además, Mantelería, Ropa de Cama, Toallas, Alfombras, Tapicería, Colchones, Almohadas, Cojines, etc.

PRIMER PISO.

El Encanto

El Departamento Postal servirá a usted cualquiera de los artículos anunciados.

CAMISAS de alta calidad.

1.55

Telas excelentes; dibujos nuevos, de gusto irreprochable. Estilos de rigurosa novedad, de cuello pegado flojo. Confección esmerada, atenta a la perfección del más mínimo detalle. Tallas: 13½ al 17½. Las mismas camisas en telas blancas, a igual precio.

Planta baja.

El Encanto

SECCION 9A

TELEFONOS:
Dirección. A-3577
Jefe de Redacción. A-3205
Sección de Sports. M-7912

DIARIO DE LA MARINA

TELEFONOS:
Quejas M-7911
A. Clasificados . . A-3333
Agencia Marianao. FO-7389

SECCION 9A

AÑO CIII — EL PERIODICO MAS ANTIGUO DE CUBA — LA HABANA, MIERCOLES, 13 DE FEBRERO DE 1935 — ACOGIDO A LA FRANQUICIA POSTAL — PAGINA ONCE

LA ACTUALIDAD

La reivindicación de España colonizadora

Por LEON ICHASO

HACE ya algún tiempo que comenzó el desvanecimiento de la Leyenda Negra y la reivindicación de España como colonizadora de América. Pero jamás se ha advertido un movimiento de rehabilitación en pro de la nación progenitora, tan intenso y tan general como el actual. La empresa monumental de investigación histórica propuesta a la Liga de las Naciones por don Roberto Levillier respecto a la conquista y civilización de América; sus muy aplaudidas y comentadas conferencias en Madrid sobre los «Orígenes del desarrollo y la decadencia de la Leyenda Negra; el discurso verdaderamente notable pronunciado en dicha ciudad por el Embajador de la Argentina en España, señor García Marsilia, en el que afirmó que esta nación «fundó ciudades, irradió cultura y volcó el tesoro de todas sus excelencias sobre un continente 40 veces mayor que la Península»; la estatua levantada por el pueblo peruano en Lima, con motivo de las fiestas conmemorativas de su fundación, a Francisco Pizarro, uno de los conquistadores españoles más saludamente calumniados, son algunos capítulos de ese vivo afán reparador del nombre y de la historia de la nación progenitora en sus colonias americanas.

En la oportunidad de este momento llegan a mi mesa unas disertaciones aún inéditas del acucioso conferencista y sagaz sociólogo señor Hilario Alonso, en la que con una documentación excepcionalmente valiosa por su abundancia y por su autoridad encarece la grandeza, el celo y los méritos de la colonización española en América e impugna las malévolas falsedades y los crasos errores que sobre ella se han difundido.

Hemos de ir entresacando algunos de los párrafos de estas conferencias.

Afirma la primera:

«España—dice Bartolomé Mitre—en verdad concedió a la América lo que ella tenía y dió a sus colonos, por efecto de la lejanía tal vez, más libertad y más franquicias municipales que las que gozaban sus propios hijos en su territorio».

«Los españoles—escribe Agustín Rivera, eminente pensador mejicano—nos dieron escuelas de primeras letras, colegios de educación secundaria, hospicios y hospitales...»

«A pesar de los reproches que se puedan hacer a la colonización española, es preciso reconocer—manifiesta el escritor francés Lerroy Beaulieu en su libro «La colonización de los pueblos modernos»—que es la única entre las naciones modernas que ha intentado poner en práctica en las relaciones con los vencidos, los preceptos de humanidad, de justicia y de religión, que es, precisamente, todo lo contrario de lo que ha hecho Inglaterra, la supuesta maestra de la colonización en Irlanda».

«Algunas historias que han perdurado—afirma el historiador norteamericano Charles F. Lumis—pintan a esta nación (España) como cruel para los indios; pero la verdad es que la conducta de España en este particular debiera avergonzarnos. La legislación de España respecto a los indios en todas partes era mucho más extensa, más comprensiva, más sintética, más humanitaria que la de la Gran Bretaña, las de las colonias y la de los Estados Unidos, todos juntos. Aquellos primeros maestros enseñaron la lengua española y la religión cristiana a mil indígenas por cada uno de los que nosotros aleccionamos en idioma y religión. Ha habido en América escuela para los indios desde 1524. Allá por 1575, casi un siglo antes de que hubiera una imprenta en la América inglesa, se habían impreso en la ciudad de Méjico muchos libros en doce dialectos indios, siendo así que en nuestra historia sólo podemos presentar la Biblia india de John Elliot. Y tres universidades españolas tenían casi cien años de existencia cuando se fundó Harvard».

«En todas las tierras—escribe el profesor inglés Cecil Jane—desde Río Grande a la Tierra del Fuego, con la importante excepción del Brasil e insignificante de Honduras Británica y las Guayanas, es hoy española la base de la cultura».

Hemos de ir espigando a ratos estas conferencias del señor Hilario Alonso, cuya riqueza de testimonios y de datos sobre los distintos aspectos de la obra colonizadora de España en América arroja tanta luz sobre aquella empresa gigantesca.

PRECAUCIONES PARA EL CASO DE Q. EL FALLO DEL SUPREMO SEA ADVERSO

WASHINGTON, febrero 12. (AP.) La Tesorería hizo público ayer que en caso de ser adversa al régimen federal la decisión del Tribunal Supremo en relación con la ley sobre la cláusula oro, se emplearían los dos mil millones de pesos del fondo de estabilización del dollar, para evitar que las fluctuaciones de la unidad de cambio fuesen tan violentas que sufriera la estructura económica de la nación.

HA ACORDADO EL GOBIERNO ESPAÑOL EFECTUAR ELECCIONES EN ABRIL

Con diversos actos ha sido conmemorada ayer en España la fecha de la 1ra. República

En un discurso, don Alvaro de Albornoz se lamentó de que el Gobierno de la República esté en manos de los genuinos representantes de las derechas, «monárquicos encubiertos»

MADRID, febrero 12. (WP).—Quinientos afiliados a los partidos republicanos de izquierda se congregaron anoche en un banquete, en cuya presidencia ocuparon asiento las esposas de significados republicanos.

Conmemoraban con el banquete el aniversario de la primera República española.

Después del banquete se concedió la palabra a la izquierdista Belén Zárraga, quien exaltó la unión de los elementos izquierdistas, dedicando un emocionante recuerdo a los hombres de la primera República.

ALVARO DE ALBORNOZ CALIFICO DE MONARQUICOS A LOS JEFES DERECHISTAS

MADRID, febrero 12. (IP).—Comunican de Badajoz que ayer se celebró una comida republicana para conmemorar el aniversario de la República, la cual fué presidida por el ex-Ministro y ex-Presidente del Tribunal de Garantías, señor Alvaro de Albornoz, quien a la terminación del ágape pronunció un discurso diciendo que es de lamentarse que el Gobierno de la República esté en manos de los genuinos representantes de las derechas, a los que tildó de monárquicos encubiertos.

Los izquierdistas asistentes al acto, en una alusión que hizo al Gobierno de Azaña, se desbordaron en entusiasmo.

DEPOSITARON CORONAS EN LA TUMBA DE VILLACAMPA

MELILLA, Marruecos español, febrero 12. (WP).—Los republicanos de esta ciudad depositaron ayer varias coronas sobre la tumba del general Villacampa, pronunciándose discursos enaltecedores de la primera República.

VILLALOBOS PRESIDE LA FIESTA REPUBLICANA SALMANTINA

SALAMANCA, febrero 12. (WP).—El ex-Ministro liberal-demócrata señor Villalobos, presidió ayer el homenaje de los republicanos a la primera República, pronunciando un discurso en que propugnó por la unión fraternal de los republicanos para prestar una asistencia patriótica al Jefe del Estado, a fin de que pueda defender la España republicana contra los ataques de los derechistas.

CONDECORACIONES POR EL ANIVERSARIO DE LA REPUBLICA

OVIEDO, febrero 12. (WP).—Ayer se conmemoró el aniversario de la primera República, concediendo el Presidente Alcalá Zamora la condecoración de la Orden de la República a significados republicanos y periodistas.

También concedió la Corbata de la Orden de la República a la bandera de la Guardia Civil.

Más tarde se reunieron en el Ministerio de Estado, en un banquete, todos los miembros del Gobierno y las autoridades.

El Primer Ministro visitó en el Hospital Militar a los mutilados por los sucesos de Cataluña y Asturas.

LOS CAMBIOS EN EL GABINETE ESPAÑOL HAN COMPRENDIDO A ESTADO Y MARINA

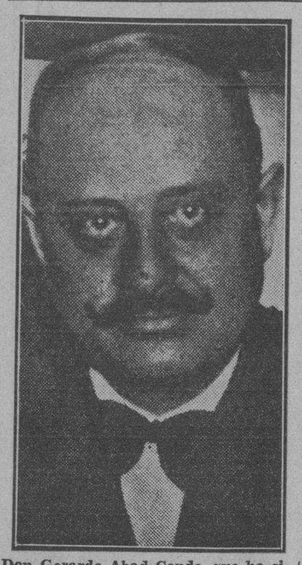

Don Gerardo Abad Conde, que ha sido nombrado ministro de Marina al cesar en esta cartera el señor Rocha.

En virtud de la reorganización ministerial, recientemente efectuada en España, ha quedado encargado de la cartera de Estado, don Juan José Rocha, que ya la desempeñaba interinamente.

BUQUES EXTRANJEROS CON AVERIAS

FERROL, febrero 12. (SE).—Con averías causadas por el temporal, se refugiaron en este puerto los vapores «Caphonia», griego, que se dirigía a Rotterdam, y el danés «Enighene», que navegaba hacia Bristol.

Con igual motivo arribaron varios vapores españoles. En la ensenada de Cariño fondeó el vapor «Zurriola».

Se cree que el Gabinete se propone echar un velo sobre la causa del alijo de armas

En el Consejo de Ministros efectuado ayer se acordó la concesión del Gran Collar de la Orden de Isabel la Católica al Presidente de la República Argentina, Gral. A. Justo

MADRID, febrero 12. (WP).—El Consejo de Ministros ha acordado conceder el Gran Collar de la Orden Isabel la Católica al Presidente de la República Argentina, general Justo.

También acordó el Consejo que la suspensión del «Heraldo de Madrid» sea de un mes.

Decidió recabar un informe del Tribunal Supremo sobre la sentencia de muerte dictada por un consejo de guerra contra el legionario Alfredo Guarcia, que mató a un superior en una reyerta.

El Consejo otorgó la Banda de la República al ex-Ministro Pareja Yebenes, como recompensa por la gestión del tratado comercial con la Argentina, acordando el Gobierno ofrecerle un almuerzo-homenaje.

Se decidió finalmente completar forzosamente la plantilla de Magistrados de Barcelona, en vista de que aquellos no han accedido al trasladado.

También se acordó que las elecciones municipales se celebren en abril. Como para entonces no estará aprobada todavía la nueva ley electoral, se aplicará la vigente con algunas modificaciones.

EL GOBIERNO PARECE QUE ECHARA UN VELO SOBRE LAS RESPONSABILIDADES DEL ALIJO DE ARMAS

MADRID, febrero 12. (WP).—El Gobierno ha terminado el examen del testimonio de la causa instruída por el Magistrado Alarcón por los alijos de armas.

El señor Anguera de Sojo manifestó a los representantes de la prensa que cree que se deben deducir responsabilidades.

Parece, sin embargo, que el Gobierno es opuesto a la teoría del Ministro del Trabajo, opinando que en el documento no existe materia delictuosa.

El Secretario del Gobierno de Santander desapareció dejando malos recuerdos

MADRID, febrero 12. (SE.)—La «Gaceta de Madrid» ha publicado la siguiente disposición, de la Subsecretaría del Ministerio de la Gobernación:

«En el expediente incoado con motivo de la desaparición y ausencia del secretario del Gobierno civil de Santander, jefe de Negociado de segunda clase de Administración civil, don José López Vázquez Garnica, ha recaído propuesta declarándole incurso en el castigo gubernativo de separación del servicio, por abandono del mismo, falta de probidad y hechos constitutivos de delito.

La comunicación con Santander se ha interrumpido

El pueblo de Reinosa se halla en situación crítica, por la escasez de víveres

MADRID, febrero 12. WP. Comunican desde Santander que se encuentran bloqueados por la nieve más de doscientos pueblos y aldeas de la provincia, que reclaman auxilios del Gobernador Civil de la misma.

El pueblo de Reinosa, en Santander, se halla en situación angustiosa, pues comienzan a escasear los víveres, careciendo de medios de comunicación por estar interrumpidos por las nieves.

Cinco máquinas ferroviarias pretendieron llegar a Reinosa para restablecer la comunicación, pero no lo consiguieron, quedando aprisionadas entre la nieve.

Las noticias de otras provincias informan que continúan las heladas y los temporales, incluso en Andalucía, temiéndose una nueva pérdida en las cosechas.

En Teruel, Segovia y Burgos prosigue el termómetro marcando una temperatura de trece grados bajo cero.

El Ministro de la Argentina en México, señor Roberto Levillier ha merecido la gratitud de España con una serie de bellas conferencias

En las disertaciones del ilustre diplomático se pone de manifiesto la grandiosidad de la obra realizada por España en el Nuevo Mundo, y consagra sus esfuerzos a desvanecer la leyenda negra tejida en torno a la colonizaciópone de manifiesto la grandisidad de la

El ilustre hispanista don Roberto Levillier, Ministro de la República Argentina en Méjico, ha pronunciado en Madrid una serie de conferencias que la prensa española, sin distinción de credos ni matices, reputa de verdaderamente admirables. La hermosa labor realizada por el señor Levillier tiende a destruír la leyenda negra tejida al través de los años en torno a la grandiosa obra colonizadora realizada por España en América.

Por juzgar las conferencias del ilustre diplomático argentino de interés sumo para una buena parte de nuestros lectores, comenzamos hoy la publicación de un extracto de las mismas.

La primera conferencia de la serie fué pronunciada en la Universidad Central de Madrid, haciendo la presentación el Embajador de la Argentina señor García Mansilla.

LA LEYENDA NEGRA

El señor Levillier comenzó recordando el error judicial de que es víctima España en la apreciación de su obra en América, y señaló el extremo contraste que existe entre los comentarios denigrantes que la han acogido y la elevación de los propósitos perseguidos. España es víctima, dijo, desde hace siglos, del error judicial más penoso que la Historia haya conocido. Vilipendiada sin piedad por uno de sus propios hijos en el siglo XVI, y denigrada sistemáticamente después, se ha visto envuelta en un tejido de calumnias, que acabaron por dar a generaciones de españoles, dolidos de tales agravios, repugnancia por la gesta sobrehumana que las había provocado. Diríase que había llegado a presentarse a sus propios ojos con caracteres verosímiles. «Mejor no pensar más en ella», se diría que dijeron, «ni evocarla, ni hablar más». Y hartos del eterno estribillo, se apartaron con desconsuelo del tema vergonzoso.

A la gran obra se le echó tierra, como se guarda silencio en las familias sobre lo que pudo deslustrar su buen nombre. Sin embargo, no existe en la historia del mundo un período de acción creadora más fecundo y prodigioso, ni otra etapa de extensión civilizadora de ultramar de la que pueda estar más orgullosa nación alguna. El contraste entre la luminosidad de la obra española del siglo XVI, y los tonos lúgubres de los comentarios que la acogieron, abruman. Y no me refiero únicamente a los descubrimientos científicos y a las conquistas territoriales de esa época, sino a las previsiones creadoras puestas en movimiento con inteligencia constructiva, por juristas, teólogos, reyes, oídores, gobernadores, eclesiásticos, virreyes, navegantes, geógrafos, capitanes, a fin de dar estructura a los nuevos territorios, aprovecharlos últimamente, dotarlos de una civilización, apartar al indio de sacrificios cruentos, en ciertos sitios, del canibalismo, evangelizarlo y elevarlo en la escala humana. Tal era el plan español.

La conquista fué, a la vez guerrera y social, y se orientó en idealismo moral y materialismo político. La mayor maldad de la leyenda negra no consistió tanto en denigrar los hechos, exagerando, alterando o inventando, sino principalmente en omitir los conceptos elevados y gestos humanitarios que dignifican la obra. No basta, agregó, demostrar las falacias y calumnias que han formado esa leyenda, sino reconstruír la verdadera historia de España sin aislarla de la historia universal.

La acción civilizadora de España en América era una obra **sin precedente**, y eso era lo original, más no la conquista en sí, que obedeció a los principios morales del tiempo.

Los conceptos diferentes de España y Portugal sobre la ocupación de tierras americanas.—La exclusión de ir a América

Pasó luego a tratar de las diferencias entre el concepto de las Coronas de España y Portugal en la ocupación de tierras de ultramar. Portugal llevaba por finalidad establecer depósitos en puntos de aprovisionamiento para sus naves y su comercio con los indígenas; España intenta trasladar su civilización y su religión al Nuevo Mundo, reiterando su propia imagen sin destruir las modalidades sociales indígenas aceptables; al contrario, conservándolas y aplastándose a ellas.

Hizo ver el conferenciante que con fray Bartolomé de Las Casas nace la leyenda negra que ha manchado por siglos cuanto de bueno hizo España, indicando las fantasías de sus escritos referentes a las Indias y los indios. Disertó después sobre las causas de la popularidad de la leyenda negra en los países europeos, señalando el despecho y resentimiento contra España por haber concedido el Papa a ésta en exclusividad el dominio en América, como una de las principales, y destacando los fundamentos que para ello tuvo Alejandro VI. Sobre este punto, dijo: La exclusión de ir a América, bajo pena de excomunión aplicada por el Papa, para toda persona que no fuera súbdito de los reyes de España, fué otra de las causas. El gesto parecerá egoísta, y, sin embargo, era razonado. Si ofrecía Europa el desconsolador espectáculo de ininterrumpidas guerras, ¿qué solidaridad en la tarea de civilizar un Nuevo Mundo podía esperar Alejandro VI de naciones enemistadas? Por haber concedido a Portugal derechos análogos a los de España, suscitáronsele de inmediato pleitos de líneas divisorias. ¡Cuántas discordias no estallarían en Indias entre las jurisdicciones de los reyes de Francia, de Inglaterra, de Holanda, príncipes alemanes y repúblicas de Génova, Venecia, etc., de no precaverse el Pontífice con el acto sabio de reconcentrar en las manos exclusivas del más fuerte, la doble obligación de cumplir su mandato evangelizador y defender los derechos que en la concesión le acordara! Establecimientos contiguos en tierras vírgenes, de naciones con intereses encontrados, sólo hubiesen trasladado bajo la Cruz del Sur sus odios antiguos de razas, y las nacientes disidencias religiosas que sabían de ir agravándose en el curso del siglo XVI en Europa.

La discusión de los títulos de España por los demás países

Examinando luego la discusión de los títulos de España por los demás países, añadió: Lo que no encontraríamos en la historia de cada una de esas naciones, en suma, en la casa de los destructores y fundadores de imperios, sería el análisis de los títulos que unos y otros tuvieron para lanzarse a guerras de expansión. Les llevaba un instinto: **la codicia;** esgrimían un argumento: **la fuerza.** Fué preciso que España se adueñase de las Indias para que reyes excluídos, juristas y teólogos se pusieran a discutir la validez del título que **ella** ostentaba. Esa es la singular paradoja: no hubo en las demás naciones riñas acerca de si tenían o no derecho a extenderse en el espacio, y la razón era obvia. En el caso de España, existiendo una Bula dando derechos sbre una tierra antes desconocida, ya había materia para examen, retórica y controversia. Y, probablemente estimuló a los países extranjeros en su animosidad, el hecho de que ella exhibiera un documento y pretendiera con él atribuir a su conquista: predestinación divina, legitimidad jurídica y loable carácter relgioso.

Sostuvo luego el conferenciante que para estudiar debidamente la obra española en América, era indispensable analizarla por épocas, pues varió su carácter según los períodos históricos en que se desenvolvió, e indicó la diferencia que existía entre ellas. Hizo presente que la leyenda negra evolucionó desde Las Casas, hasta el siglo XVIII, como una mezcla de historia y filosofía falsa y sensiblera, utilizándose en la hora de la independencia americana como arma moral contra España. Demostró después que a mediados del siglo XIX empezaron a darse cuenta los hispanoamericanos de la necesidad de acudir a su pasado, y para conocerlo se dirigieron a las verdaderas fuentes, que se hallan en los documentos de los archivos. España y América formaron entonces colecciones que permitieron más tarde intentar la reconstrucción de la historia común. Enunció las principales colecciones y los autores que más se han distinguido en trabajos de aportación previa de material histórico, añadiéndoles exploradores, antropólogos, geógrafos y arqueólogos. Recordó que la obra de España en América fué «una», y que así hay que estudiarla, sin tener en cuenta el desmembramiento ocurrido a raíz de la independencia entre los territorios que primitivamente le pertenecieron. Indicó los resultados obtenidos, estudiando los hechos ocurridos en sitios que hoy forman diferentes repúblicas, pero que en la época de su formación dependían de un jefe situado más allá de sus fronteras actuales.

Carácter de unidad de la conquista

Partiendo del principio de que la conquista, la organización política y moral de América fué «una», originó esa unidad en su espíritu la idea de que debía escribirse su historia sobre la base de «un» plan, simultáneamente, por un grupo de hombres movidos del mismo impulso justiciero de oponer a las falsedades de la leyenda negra una historia monumental que evocase honesta y sabiamente la obra civilizadora de España en América en el siglo XVI. A la cooperación, era lógico, por razones de objetividad científica y de eficacia probatoria, añadirle: «internacional». Estuvo varios años temando con ese plan, sin que las circunstancias le facilitaran su realización.

Expuso luego el proyecto presentado por él en septiembre a la Sociedad de las Naciones con objeto de que se compusiera y publicara, por colaboración internacional, una serie de obras sobre las culturas indígenas americanas precolombinas, y de otra sobre la acción civilizadora de España en América.

Terminó diciendo: Esta colección no sólo se opondrá a la noción convencional de la parte épica de la conquista; insistirá principalmente en el «carácter social» de la obra, explicando el mecanismo de las leyes y ordenanzas para los indígenas, la acción de las Ordenes religiosas y de la Iglesia, las semejanzas de las prácticas comerciales con las que regían en los demás Estados, la cultura perseguida por los doctrineros, los colegios y las universidades, y, por fin, las previsiones creadoras destinadas a unir las partes de un todo en un espíritu de progreso civilizador, que abisma cuando se piensa en el lugar y la época en que fué realizado.

En Pola de Laviana fueron halladas monedas de oro, entre ellas varias de Cuba

OVIEDO, febrero 12. (SE.)—El gobernador general de Oviedo da cuenta de la recogida de 32 armas.

En Pola de Laviana se ha encontrado la fuerza pública las siguientes monedas de oro: 15 onzas de Carlos III, dos medias onzas, cinco cuartos de onza, nueve monedas alfonsinas de 25 pesetas, cuatro libras esterlinas, quince monedas de 5 pesos cubanos, una moneda de 5 dólares, dos monedas de veinte francos; de plata se hallaron: cuatro de 50 centavos cubanos, cuatro de 25 céntimos y nueve de 10, seis de 5, y una de medio dólar, un chelin y cinco monedas de otras nacionalidades. En billetes: seis de 100 francos, dos de 100 marcos, dos de 50 francos, tres de una corona, uno de un marco, uno de 2.000 reis, y seis billetes de otras nacionalidades.

Gil Robles en conferencias con A. Lerroux

En esta semana comenzará en las Cortes a discutirse el proyecto de Ley Municipal

MADRID, febrero 12. WP.—Después de una breve y leve afección gripal, el señor Gil Robles, jefe del partido Acción Popular, volvió a sus labores parlamentarias.

Al enterarse del restablecimiento del señor Gil Robles, el Presidente del Consejo de ministros, señor Lerroux, acudió a la Cámara para celebrar con él una entrevista en el salón de conferencias.

LA DISCUSION DE LA LEY MUNICIPAL

MADRID, febrero 12. WP. En las Cortes comenzará a discutirse esta semana la ley municipal.

UNA CELEBRE ARTISTA CHINA EN MADRID

MADRID, febrero 12. (SE).—Ha llegado a esta capital la célebre artista china de la pantalla, Anne May Wong, protagonista de varias películas importantes.

Viene a trabajar en un salón de té, y cuando termine su contrato en Madrid, regresará a la Meca del cine.

El teniente coronel Herrera cree que hasta agosto no hará el vuelo a la estratósfera

Al hacer explosión dos cartuchos de dinamita puestos a secar en la cocina por un contratista, en León, mataron a sus dos hijas, hiriendo gravemente a él y a su esposa

MADRID, febrero 12. (SE).—La comisión para la ascensión estratosférica, patrocinada por la Sociedad Geográfica, se ha reunido en la Academia de Ciencias bajo la presidencia de don Blas Cabrera, y ha cambiado impresiones acerca del estado de los preparativos de cada índole necesarios para esta exploración atmosférica, comenzados sólo hace dos meses cuando el auxilio económico ha sido concedido.

Es parecer unánime de la Comisión que los preparativos sean hechos con la mayor minuciosidad posible, a fin de garantizar el éxito, sobre todo tratándose de una exploración científica que va a ser hecha en condiciones nunca experimentadas, que al ser estudiados y preparados muestra numerosos detalles imposibles de prever, que hay que resolver.

Por ello, la Comisión no puede fijar fecha para la realización de esta ascención, que seguramente, dado el estado de los trabajos preparatorios, no podrá ser hecha tan próximamente.

El señor Herrera calcula pueda llegar a realizarse en el próximo mes de agosto.

UNA EXPLOSION DE DINAMITA MATA A DOS PERSONAS, HIERE A OTRAS DOS Y DERRUMBA UNA CASA

LEON, febrero 12. (SE).—En el pueblo de Cancedo, cerca de Ponferrada, el contratista de una cantera, llamado Saturnino Sánchez, puso a secar dos cartuchos de dinamita sobre la cocina de la casa. La dinamita hizo explosión, quedando la casa destruída y resultando muertas sus dos hijas María y Jacoba, y él y su mujer heridos de gravedad.

LA RECAUDACION DE TABACOS

MADRID, febrero 12. (SE).—Se conoce ya la cifra de la recaudación por tabacos en 1934, que asciende a 481 millones de pesetas.

La de 1933 fué de 469,7. Es decir, que en más de once millones ha aumentado la recaudación de este año en relación con el pasado, representando la cifra de 1934 un record desde 1923, que scuando más se llegó a ingresar en este período fué en 1930, que se lograron 471,8 millones.

ARMAS EN PODER DE LOS REVOLUCIONARIOS ASTURIANOS

OVIEDO, febrero 12. (SE).—El gobernador general de Asturias comunica que han sido recuperadas 66 armas de fuego y 120 cartuchos de guerra, y se han practicado 26 detenciones.

Asimismo, el señor Velarde ha enviado un informe sobre la existencia de fusiles antes de estallar el movimiento revolucionario en las fábricas de Oviedo y Trubia. En la de Oviedo parece que había 7.400 fusiles, y de éstos se han recuperado 2.663. Por las distintas fuerzas que operaron en la región se utilizaron unos 3.000 y por lo tanto quedan por recoger de mil a 1.500, debiendo tenerse en cuenta que alguno habrá sido inutilizado.

En la fábrica de La Vega existían 198 ametralladoras y los revoltosos se llevaron 29, que ya han sido recuperadas. Había también 281 fusiles-ametralladoras. Faltaron 81 y se han recogido 67. Los cañones que había en esta fábrica han sido todos recuperados.

En Trubia había nueve de 10,5, que también han sido recuperados. También había un obús de 15,5, que igualmente ha sido recuperado, y 16 cañones de 40 milímetros, todos recuperados, y uno de 7,30, también recuperado.

Existían dos carros de combate, recuperados asimismo, y tres ametralladoras pesadas francesas, también recuperadas.

Había igualmente 4.500 cascos, que, aparte de 134 que faltan, los demás fueron utilizados por las fuerzas que actuaron en Asturias.

Existían también 340 balas de cañón, que han sido, en su mayoría, gastadas, y las que faltan están escondidas, sin duda, por los propios revolucionarios.

Terminó diciendo que asimismo se habían recuperado fusiles pertenecientes a guardias civiles y de Asalto de los cuarteles asaltados, y rifles de guardias de minas y de fincas particulares.

DENUNCIA POR ESTAFA DE 73,245 PESETAS

MADRID, febrero 12. (SE).—Don Rafael Martínez Higueras, en representación del Colegio de Arquitectos, ha presentado una denuncia contra el conserje de dicho Centro, Guillermo Martín Bueno, de 27 años, que vive en el mismo local del Colegio, Cruzada número 4, porque hubo de cobrar un cheque de 73,245 pesetas en determinado banco, y no se ha presentado para hacer entrega del dinero.

12 millones de pesetas de «cupro-níqueles» pondrán en circulación en España

MADRID, febrero 12. (SE.)—Han sido entregadas ya, al Banco de España, para su puesta en circulación, las nuevas monedas de cupro-níquel, de 25 céntimos, por valor de dos millones de pesetas.

En breve se lanzarán diez millones más, con lo que se completan los doce que el Gobierno ordenó que se acuñaran para remediar la escasez de calderilla.

La nueva moneda, horadada en el centro, tiene en su anverso, a la izquierda del orificio, una matrona de perfil, en cuya mano sostiene una rama de olivo; a la derecha, junto al círculo de la moneda, la leyenda «República Española», y por encima del orificio la fecha 1934. En el reverso lleva una alegoría del trabajo, en la que figuran una espiga, situada a la izquierda; una rueda dentada, cuyo centro coincide con el orificio del cupro-níquel, y una rama de encina. Lleva además la inscripción que indica el valor de la moneda.

DESDE ESPAÑA

HEROINAS Y... HEROES

Por M. V. DE CABAL

TODO lo que no se traga la tierra aparece —dicen las gentes cuando desesperan de hallar algo perdido.

Las gentes de la España no revolucionaria se anduvieron preguntando muchos días:

—Dónde andará la Nelken?

—Qué habrá sido de la diputada socialista?

—Dicen que murió brava y heroicamente en Extremadura, como la muchacha de Oviedo conocida por la Libertaria.

—Dicen que está en una cueva de las sierras cuidando de los obreros y campesinos que huyeron al ser vencida la revolución a que les condujera ella...

Así solía responderse a los ganosos de saber el paradero de esta peregrina rosa de los vientos.

Y ahora, ¡oh dolor y desencanto del martirologio socialista! Ahora se sabe que la capitana perdida no yace confundida bajo la tierra con los cadáveres de tanto inocente corderuelo «echado a las bestias feroces de la intransigencia». La siempre bien acomodada señora Nelken está aún sobre la tierra; sus andarinas plantas van y vienen por rúas y bulevares parisinos; alguna que otra vez va en busca del camarada Juda; almorzarán o cenarán juntos y dará gusto contemplarlos gesticulando y masticando como esos animalitos con que Wal Disney encanta y distrae a los niños y a los no niños que leen el suplemento de colores del DIARIO.

Alguna que otra vez, la camarada huída se acuerda de su marido y de sus hijos; llora unas lágrimas cinematográficas y de lo profundo de sus nostálgicas desesperaciones brota esta resolución:

—Publicaré un artículo en el primer periódico marxista que lo acoja!

Nosotros no leemos periódicos apenas, pero tenemos muchos amigos periodistas y la noticia hablada nos resulta más viva y más interesante.

—A que no sabe usted lo que hace ahora en París la Nelken? Pide el auxilio de los revolucionarios extranjeros para salvar de las garras de esas «bestias feroces de la intransigencia» a los cándidos, inmaculados, beatísimos revolucionarios de Turón, que fusilaron a Don Rafael del Riego, a Eugenio Hernández, Angel García Conde, Arturo Martín, José Barrientos, once profesores de las Escuelas Cristianas, dos jefes de carabineros... Que los asesinaron sin otra causa que la de su odio feroz a cuanto significa nobleza, poder, religiosidad. El imperativo inapelable de estas inofensivas criaturas que enternecen hasta la liquefacción el alma supersensible de la Nelken, no era otro que el de su amplia, comprensiva, generosísima transigencia.

Bienaventurados y benditos de Asturias y del orbe entero deben ser esos angélicos personajes que se llaman el Sargento Vázquez, el «Pichilatre», el «Gobernador». La transigencia de estos jefes de grupos fué algo transcendental; la abonan con toda su hórrida grandeza las indefensas mujeres y ancianos que cayeron en el pasadizo de la Catedral y en la calle de Santa Ana, a los que llaman hoy calle y callejón de la muerte; los cientos de prisioneros que iban al frente de los revolucionarios para que recibieran en el rostro y en el pecho la metralla de los que defendían fábricas y cuarteles.

De hoy para siempre la «transigencia» aleccionadora e incomparable de los discípulos de los supergenios del socialismo español podrá oponerse en ominoso contraste con la «intransigencia feroz» de estas pobres «bestias» a quienes mataron a miles, a quienes incendiaron sus hogares y a quienes hubieran exterminado hasta su totalidad, si los hombres del ejército se demoran una semana más en acudir.

Dicen que el orgullo épico de la Nelken la hace incurrir en el extravío de llamar héroes a quienes el sentido popular llama asesinos, ladrones, incendiarios... ¡Cómo sueña la advenediza diputada! Y qué lástima que no le hubiera tocado ser camillera en la compañía de esos valientes y transigentes camaradas Sindulfo, Fernando, César y José, convictos y confesos hoy del gallardo y epopéyico episodio de violar y asesinar después a tres de sus camaradas, hijas y novias de otros camaradas que las creían muertas honrosamente por la causa... ¡Qué pena, para la historia, la de tamaña heroína fracasada...!

PIDEN QUE SE CONSTRUYAN OTRAS SEIS BASES AEREAS PARA EL EJERCITO DE E. U.

WASHINGTON, febrero 12. (AP.)—El Representante por el Estado de la Florida, Wilcox, en declaraciones hechas en el día de ayer ante la Cámara, en ocasión de plantearse por el segundo jefe de Estado Mayor del Ejército, Kilobourne, la necesidad de proceder a la construcción de otras seis bases aéreas, dijo que Alaska se encuentra a mansalva de los ataques de los adversarios de los Estados Unidos, por carencia de fortificaciones imprescindibles.

LA COSECHA DE ACEITUNA

CALZADA DE CALATRAVA, febrero 12. (SE).—La cosecha de aceituna de este año da dos terceras partes menos que el pasado, pero es más sazonada.

El precio oscila, en el kilo, entre 30 y 33 céntimos.

LA TRAMITACION DE BIENES DE LAS VICTIMAS DE LOS SUCESOS

SAN SEBASTIAN, febrero 12. (SE).—La Diputación provincial ha acordado eximir del pago de derechos reales y del timbre, las trasmisiones de bienes de las personas muertas violentamente durante los sucesos de octubre.

Estos beneficios alcanzan a la familia del gestor radical señor Razusta, muerto en Mondragón.

PIDA SU SACA DE CARBON
AL U-8282
"EL ALMACEN"
FUNDADO EN 1900. G. IGLESIAS.

EL PALACIO DE LA MODA
MUEBLES
EN VARIADOS MODELOS
CON FACILIDADES DE PAGO
ANGELES 18 TELEF. A-9757

E.C.D. 2016

Excelente programa se ha combinado para hoy en el Jai-Alai

NUEVOS EJEMPLARES PARA LAS CUADRAS DEL HIPODROMO DE MARIANAO

DESDE EL BULL PEN

Probarán este año numerosos novatos los clubs de la Liga Nacional, principalmente los Reds del Cincinnati

Por GALI

¿Cuáles son los novatos de mayor importancia que serán probados este año por la Liga Nacional?... La lista, al menos, parece interesante y creemos que ha de proporcionar a los clubs del viejo circuito una serie de jugadores de puntería, aptos para ingresar en seguida en el line up regular y hacerse útiles a sus conjuntos... En el Cincinnati Reds, por ejemplo, tendremos un grupo de once novatos que han costado al millonario Crosley un total de $200,000... Los Cardenales de San Luis también han gastado una millonada, lo mismo que los Cubs de Chicago... Los Dodgers de Brooklyn y los Phillies de Wilson probarán ocho muchachos y los Gigantes y Piratas, cinco... El team que menos jugadores probará será el Boston Brave: dos...

Los Reds de Cincinati se proponen depender enteramente de novatos para salir de la segunda división, figurando en primera línea el inicialista Johnny Mize, por quien pagaron $50,000 al Rochester de la Liga Internacional, después que el joven player registró un batting average de .339 en la temporada... Otros players del conjunto son :Billy Myers, short stop del Columbus; Richard Goodman, outfielder, y Demon Slugger, del Rochester y Henry Erickson, del Louisville... Los novatos de los Cardenales son bastante buenos —por sus records— aunque parecen tener poco chance de clasificar debido a la presencia de muy buenos hombres en el team que ganó el campeonato del mundo... Los Dodgers de Brooklyn probarán un outfielder —Bordagaray— que parece destinado a figurar regularmente en el line up, y Glenn Burns, un zurdo, luce candidato de fuerza para hacerse de un puesto en el Chicago... La cantidad de novatos es grande, repetimos, y será curioso observar cuantos de estos chicos son devueltos nuevamente a las menores al hacerse la poda del 15 de Junio.

Fred Firpo Marberry, que acaba de cumplir los 35 años, es también de opinión que los Tigres de Detroit han de petir nuevamente en la Liga Americana este año... Fred se encuentra actualmente en Hot Springs, poniéndose en condiciones para la temporada y ha dicho a un grupo de amigos que el Detroit no puede perder... «El team tendrá otra vez la oposición de los Yanks, y la de los Indios de Cleveland» —dice. «Pero se las arreglará de manera que podrá salir adelante»... Marberry, que está rebajando peso en Arkansas, se propone aparecer en más de 40 encuentros en la próxima temporada... Y dice que el escolar Rowe es tan bueno como Dizzy Dean, así como que Charley Gehringer no tiene rivales en la intermedia.. .Según Dan Daniels, al pitcher cubano Adolfo Luque le pasan cosas milagrosas... El año pasado, al darse a la publicidad la lista de los jugadores del New York, Luque apareció con 45 años, y ahora nos encontramos con que al publicarse la lista de este año aparece sólo con 44... Lo cual indica que Luque se siente más joven, a medida que pasan los años... Nadie debe extrañarse —dice Daniels— si dentro de cuatro años lo tenemos pitcheando como un recluta.

Travis Jackson, veterano infielder de los Giants, está trabajando como referee de basket ball en Arkansas... Walter Roettger, que estuvo con los Gigantes, con los Cardenales y con los Reds de Cincinnati, sigue dando traspies... Ahora acaba de ser cambiado por el Montreal al Club Toledo, por el infielder Ed Montague, que perteneció hace años, al Cleveland Indians... Ed Barrow, Secretario General de los Yankees, dice que aún tiene la esperanza de que Babe Ruth firmará para jugar del club en la próxima season, pero los leales del Bambino dicen que éste sólo firmará para trabajar de manager... ¿Se acuerdan ustedes del infielder Babe Pinelli, que fué la víctima de los «speeches» calienticos de Luque en la temporada de 1923?... Bien, el veterano ha sido firmado por Ford Frick para actuar de umpire en la Liga Nacional, y nada tiene de particular que «vaya por el desquite con Don Adolfo»... Los amigos de Babe Herman dicen desde Glendale, California, que el célebre player ha firmado ya su contrato de 1935 con los Piratas de Pitsburgh... Los Gigantes han recibido nuevos contratos en el día de ayer... Joe Martin, un sustituto del infield, envió sus papeles en regla, lo mismo que Jack Glem.

Parece que será de 14 hombres el team olímpico de natación y diving que irá a los "juegos deportivos"

Si Rollie Reyes Gavilán decide quedarse en La Habana, será curioso observar quien resulta designado para ocupar su vacante. 5 hombres luchan, con chance para ganar el puesto

El próximo sábado, si es que no surje nueva disputa en relación con la hora en que debe celebrarse el evento, tendrán efecto las primeras eliminaciones de natación que han de encontrar el team cubano de los II Juegos y todo parece indicar que en las limpias aguas de Columbus Yacht Club ha de registrarse un drama interesante entre los muchachos que aspiran a dar el paseo a El Salvador.

Según una información extra-oficial conocida ayer, más de 16 hombres están practicando para formar el team cubano, y como qu'era que sólo hay 14 puestos disponibles, está claro que ha de librarse una batalla ardua entre los aspirantes, para quedar dentro del conjunto.

PROBABILIDADES

Un «outsider» que ha seguido de cerca el proceso de las prácticas de natación en sus dos etapas—primero, cuando los muchachos practicaban solos y sin reglamentación alguna, y segundo, desde el día 2 de Enero, cuando el head coach Manolo Díaz comenzó a asistir con regularidad al training—nos ha asegurado ayer que los hombres más indicados para caer dentro del team son:

JUSTAS DE VELOCIDAD

1.—Luis Alcíbar.
2.—Francisco Escobar.
3.—Walter Calás.

JUSTA DE ESPALDA

4.—Kike Flores.
5.—Rollie Reyes Gavilán.

JUSTAS DE PECHO

6.—Oscar Martínez Conill.
7.—Lutero Hernández.

DISTANCIAS MEDIAS Y LARGAS

8.—Lin del Valle.
9.—Fernando Espino.
10.—F. Raurell.
11.—Clemente Mesa.
12.—Franquiz.

DIVERS

13.—José Castillo.
14.—Arturo Goudie.

POSIBLE CAMBIO

La única baja posible en este grupo que hemos señalado es Rollie Reyes Gavilán, que no sabe aún si puede ir o no, pues unas veces encuentra el camino trillado y en otras ocasiones tropieza con serios obstáculos.

Caso de que Rollie decida quedarse,—y esto es lo más probable— entonces resultará curioso ver quien es seleccionado para cubrir su vacante, y en este aspecto, son cuatro los nadadores que tienen chance a formar el team.

Estos cinco nadadores son: Manolo Barrios, que cultiva el back stroke: M. Llanio, del nado de pecho; Frank Flores y Yuyo del Valle, de las justas de velocidad y Mike Recarey, diver. Y, cabe preguntar: ¿cual de estos hombres tendrá las simpatías del coach Díaz?

IMPORTANTE DECISION

Aunque parezca raro, es el coach Díaz y no el tiempo que hagan los muchachos, ni el comisionado del deporte, el que tiene el destino de estos nadadores en sus manos, y ello se explica fácilmente.

Estando un puesto vacante en el team, será Díaz el llamado a decidir si lo que le falta es un nuevo back stroker que nade tan poco como Barrios, hombres de velocidad como Frank Flores y del Valle, nadadores de pecho como Llanio y Suárez Solís o un divers como Mike Recarey.

Díaz tendrá que estudiar las demostraciones de estos muchachos, calcular lo que puedan hacer en El Salvador y hacer finalmente la decisión, que traerá aparejada la visita atlética que hace nuestro país a ese.

NO ESTA AUN EL TEAM

Desde luego, esos 14 hombres que hemos señalado no están designados oficialmente aún, pero, no cabe duda que lucen los mejores del grupo que está practicando diariamente en la piscina del Columbus.

Walter Calás, que es el más flojo en los eventos de velocidad, está en muy buenas condiciones en estos días y si nada con coraje el sábado próximoo, debe superar a Frank Flores. Y Panchi Fránquiz y Clemente Mesa tienen igualmente magnífico training y deben clasificad. La selección de Fránquiz es recomendable dado que es un hombre útil para coger puntos en las distancias largas y para formar el cuarteto del relevo de 4x200.

EL PUESTO VACANTE

¿Quién será seleccionado para cubrir la vacante de Rollie Reyes Gavilán caso de que éste decida kuedarse? ¿Barrios? Lo dudamos. El tiempo de 1:19 que dieron el otro día fué una broma que le gastaron al joven swimmer, pudiendo asegurarse que sólo nadó 1:29 en la distancia.

¿Llanio? Quizás. El muchacho tiene el favor de Manolo Díaz y es posible que haga el team, pero, nosotros no creemos que tengan buen chance dado su tiempo de 3:15 en los 200 de pecho.

Los más indicados son Frank Flores, de velocidad, y Mike Recarey, un gran diver, y creemos que debe observarse alguna inclinación hacia el diver debido a que se efectuarán eventos desde tres clases de alturas en los Juegos y hacen falta más de dos hombres para lidiar con nuestros rivales.

FRONTON JAI-ALAI

—Un programa variado.
—Se ofrece esta noche.
—El estelar es de empuje.

RESULTADO OFICIAL DE LA FUNCION CELEBRADA ANOCHE

PRIMER PARTIDO

	Tantos
Paco menor y Vales, blancos	30
Román y Gayarre, azules	25

Ganador: BLANCOS.

PRIMERA QUINIELA

	Tantos	Pagos
1.—Millán	1	$ 6.44
2.—Gayarre	6	4.83
3.—Paco menor	5	4.55
4.—Carrera	1	7.03
5.—Vales	1	4.29
6.—Vallejo menor	2	4.55

Ganador: GAYARRE. $4.83.

SEGUNDO PARTIDO

	Tantos
Ferrer y Joaquín, blancos	30
Cervantes y Vallejo, azules	29

Ganador: BLANCOS.

SEGUNDA QUINIELA

	Tantos	Pagos
1.—Aguiar	5	$ 6.94
2.—Vallejo	4	4.38
3.—Cervantes	4	4.62
4.—Joaquín	3	7.57
5.—Paco	6	3.78
6.—Ferrer	1	5.20

Ganador: PACO. $3.78.

PROGRAMA OFICIAL PARA LA FUNCION QUE SE CELEBRA ESTA NOCHE

A las 8 y 30 p. m.

PRIMER PARTIDO A 25 TANTOS: Carrera y Goyo, blancos; contra Martín y Gayarre, azules. A sacar ambos del cuadro 9 y medio, con ocho pelotas finas.

PRIMERA QUINIELA A 6 TANTOS: Carrera, Paco menor, Martín, Gayarre, Vallejo menor y Vales.

SEGUNDO PARTIDO A 30 TANTOS: Hermanos Paco, blancos; contra Vallejo menor y Salazar, azules. A sacar ambos del cuadro 10, con ocho pelotas finas.

SEGUNDA QUINIELA A 6 TANTOS: Iturrino, Salazar, Paco, Vallejo, Aguiar y Millán.

TERCER PARTIDO A 30 TANTOS: Iturrino y Aguiar, blancos; contra Millán y Escarza, azules. A sacar los primeros del cuadro 10 y los segunlos del cuadro 9 y medio, con ocho pelotas finas.

PERDIO EL HABANA EN VILLACLARA CON EL TEAM DE CORTES

Gilberto Torres se presentó flojo y tuvo que salir en el segundo acto del primer game

SANTA CLARA, Febrero 11. —(Por Correo). —Los Rojos del club Habana, perdieron en Villaclara la única exhibición oficial que celebraron en los terrenos de Boulanger Park, habiendo recibido fuerte castigo de los bateadores villaclareños en las entradas más importantes del desafío.

Gilberto Torres, la estrella del team rojo, se presentó un poco mild y fué castigado con oportunidad en los momentos precisos. Esto trajo consigo su salida del box en el tercer inning.

El desafío de la tarde ,que estaba 5x4 en el cuarto inning, se suspendió debido al fuerte aguacero qu cayó en los terrenos. El Habana estaba arriba, pero en esa entrada iban al bate los mejores hitters del Santa Clara y los fanáticos esperaban el empate del game.

Cortés volvió a dirigir certeramente a los jugadores villaclareños, ayudándoles a capturar una buena victoria.

Los scores fueron:
(Primer juego)

HABANA

	V.	C.	H.	O.	A.	E.
P. de la Noval, Lf.	5	1	3	1	0	0
J. Abreu, 2b	5	2	3	0	3	0
F. Correa, ss.	5	1	3	1	5	1
B. Alvarez, cf.	5	0	4	1	1	0
J. Rojo, c	5	0	1	5	0	0
Batán, rf.	5	0	0	2	0	0
F. Guerra, 1b.	4	0	1	12	0	0
Dopico, 3b.	4	0	0	2	2	1
G. Torres, p.	1	0	0	0	2	0
Nazario, p.	1	0	1	0	0	0
Miralles, p.	2	0	1	0	0	0
Totales	40	4	17	24	13	2

E. DE VILLACLARA

	V.	C.	H.	O.	A.	E.
Guito, 1b	4	1	1	10	0	0
Junco, 2b.	5	0	0	3	3	0
Vargas, cf.	5	1	1	1	1	0
Prado, lf.	5	1	1	2	0	0
Reyes, ss.	2	3	2	4	5	1
Cortéz, c.	3	1	1	1	2	0
P. Pérez, 3b.	2	1	1	2	3	1
J. Jova, rf.	3	0	2	3	0	0
Marabú, p.	4	0	0	1	0	0
Totales	33	8	9	27	14	2

Anotación por entradas

Habana	.0003 000 001— 4
E. de Vilaclara	.016 000 10x— 8

SUMARIO.

Carreras empujadas: P. de la Noval, Correa, J. Rojo 2, Prado, Cortés P. Pérez; Home run: P. de la Noval; Therre baggers:F. Correa;Two baggers P. de la Noval, J. Abreu, B. Alvarez, Reyes; Bases robadas: F. Guerra, Guito 2, Reyes; Double plays: Junco a Reyes; P. Pérez a Guito; Reyes a Junco a Guito; Bases on balls: G. Torres 4; Navario 1, Miralles 1; Struck outs: Nazario 1, Miralles 3, Marabú 2; Dead balls: Miralles a P. Pérez; Wild pitchers: Miralles; Passed ball: J. Rojo; Tiempo: 2 horas 10 minutos; Umpire: M. Linares (H), J. Silverio (B.) Anotador: A. Noriega. Observaciones: En 3|3 del 4o Nazario, sustituye en el box a G. Torres; En el 5o. Miralles entra en el box por por Nazario; Torres en 3,2|3 innings, permitió 6 carreras y 5 hits; Nazario en 1 y 1|3 no permitió hits ni carreras. Miralles en 4 innings permitió 1 carrera y 4 hits. Pitcher perdedor: G. Torres.

(Segundo juego)

HABANA

	V.	C.	H.	O.	A.	E.
P. de la Noval lf.	3	1	1	2	0	0
J. Abreu, 2b	2	1	1	1	1	0
Correa, ss	2	0	0	0	2	0
B. Alvarez, cf.	2	0	0	0	0	0
J. Rojo, 1b	2	0	1	5	0	0
Batán, rf.	2	1	0	1	1	0
G. Guerra, c.	2	1	1	2	0	0
Dopico, 3b.	2	0	0	0	1	1
G. Torres, p.	2	1	1	0	1	0
Campos p.	0	0	0	0	0	0
Totales	18	5	7	11	6	1

E. DE VILLACLARA

	V.	C.	H.	O.	A.	E.
Guito, 1b.	3	2	2	1	0	0
J. Jovo, rf	3	0	2	1	0	0
Vargas, cf.	3	1	2	2	0	0
Prado, lf.	1	0	0	2	0	0
Reyes, ss.	2	0	2	4	1	0
Cortéz, c.	2	0	0	2	0	0
D. Pérez, 3b	2	0	1	0	0	0
Junco, 2b	1	1	0	0	1	0
Ruano, p.	0	0	0	0	0	0
Gorrin, x.	1	0	0	0	0	0
Monteagudo, p.	1	0	0	0	0	0
Totales	19	4	9	12	2	0

Anotación por entradas.

Habana	050 0— 5
E. de Villaclara	200 2— 4

SUMARIO.

Careras Empujadas: P. de la Noval 2, J. Abreu 2, Correa, Guito, J. Jovo Prado Reyes; three bagger: J. Abreu; Tpo bagger: D. Pér z J. Jova, Bases robadas: Reyes; Double plays: Batán a J. Rojo; Reyes a Guito; Bases on ball: Torres 2, Ruano 1; Struck outs: Ruano 1; Tiempo: 1 hora; Umpires: A. Linares, (H.); J. Silverio (B) Anotador: A. Noriega

Observaciones: en el 3|3 del 4o. inning Torres es sustituído por C. Campos. En el 2o. Gorrín bateó por Ruano y en el 3o. Monteagudo entró por Gorrín. Este juego no tiene validez por no haberse jugado los cinco innings que establecen las Reglas del Base ball.

Armand MACHADO.

LOS MATCHES DE LOS CARDENALES SE DARAN ESTE AÑO POR RADIO

SAN LUIS, febrero 12. (AP).—Los Cardenales de San Luis han declarado hoy que los matches de su conjunto podrán ser trasmitidos por radio todos ls días de la semana excepto los domingos

Al mismo tiempo, el club anunció haber recibido el contrato firmado del pitcher Jess Haines, que lleva 16 años en el team.

QUIEREN DEJAR FUERA DEL AMATEURISMO A LA FAMOSA CORREDORA STELLA WALSH

CLEVELAND, febrero 12. (AP).—Stella Wals, famosa corredora olímpica de Polonia, que tiene el record mundial femenino de los 100 metros, cuya condición de amateurs se encuentra bajo investigación actualmente, ha dicho hoy, que «no tiene nada más en su carrera».

Miss Walsh es acusda en la UAA americana de haber participado en un juego de basket ball donde intervinieron clubs que no están afiliados a la organización, pero, se cree que nada podrá imponérsele debido a que participó en una justa enteramente amateurs.

Maxie Baer, campeón mundial de los pesos completos, entrenándose en uno de los gimnasios de San Francisco para la pelea que ha de sostener el próximo viernes con Stanley Poreda.

LOS ESTADOS UNIDOS SE DISPONEN A ENVIAR GRAN CONTINGENTE ATLETICO A LAS OLIMPIADAS MUNDIALES DE BERLIN

Se espera una preparación esmerada en las pruebas del atletismo para las competencias que han de celebrarse en el gran Stadium de Berlín. Norte América tiene enorme chance

LOS ATLETAS AMERICANOS Y SUS RECORDS

LOS VENCEDORES DE 1932 ACUDEN A LA LUCHA DE 1936

La noticia de que, por acuerdo unánime, el Comité Olímpico de los Estados Unidos había decidido tomar parte en los Juegos del año 1936, es ya conocido en el mundo entero, y fué, en su día, recibida con viva y sincera satisfacción por todos los amigos de la causa olímpica. No podía suceder de otro modo. Olimpiada y Estados Unidos han llegado a ser andando el tiempo, dos conceptos inseparables.

Sus relaciones son antiguas: datan de los orígenes mismos de las modernas Olimpíadas. Cuando el joven barón de Coubertin, su fundador hoy septuagenario, tenía que luchar rudamente con la incomprensión que a su idea oponían los países europeos fueron sus amigos norteamericanos, conquistados en el curso de un viaje por el Nuevo Mundo, quienes con más entusiasmo y desinterés le alentaron en su empresa, y entre estos amigos figuraban personalidades tan eminentes como el presidente Teodoro Roosevelt, gran amigo del sport y deportista activo, autor de 1906, de las últimas reglas dictadas para el foot ball americano. Han sido asimismo los norteamericanos, quienes desde el comienzo de las modernas Olimpíadas hasta hoy, han prestado a los Juegos un concurso más decidido y, al propio tiempo, aquellos que, de los laureles olímpicos, han sabido llevarse siempre la parte del león. Diríase que hubo algo de presagio en la victoria alcanzada por el atleta norteamericano Garrett, durante los Juegos Olímpicos de Atenas, en 1896, cuando tomando por primera vez un disco en la mano, lo lanzó de improviso a 29.15 metros y venció a los campesinos y pastores griegos que de la victoria en esta prueba típicamente helénica—el disco ha sido descubierto gracias a las excavaciones practicadas en tierra griega—habían hecho casi una cuestión de prestigio nacional.

Mucho se ha escrito para encontrar una explicación a la superioridad sportiva de los norteamericanos. Sus causas son, a no dudarlo, complejas. El pueblo norteamericano es una colectividad joven y sana, cuya vida se desarrolla en espacios que al europeo han de parecer inconmensurables. Su juventud crece en íntima unión con la naturaleza e incluso a los habitantes de las grandes ciudades no les es difícil encontrar, a distacia relativamente corta de las urbes, lugares casi salvajes donde poder dedicarse a la vida al aire libre. No es maravilla, pues, que esa juventud pueda enorgullecerse de su sano instinto y de su irresistible fuerza natural. Añádase a ello que la lucha por el record se encuadra perfectamente en la mentalidad norteamericana porque responde al espíritu de intrepidez y de resistencia que animó a los primitivos colonos en su marcha hacia el oeste, ese espíritu que rinde homenaje al éxito en la lucha por la vida y por la riqueza, pero que no excluye, antes al contrario exige, la noción de la camaradería y de la mutua asistencia. Y finalmente, la tradición sportiva de las escuelas y, especialmente, de los establecimientos de enseñanza superior, debida en primer lugar a la influencia de Inglaterra, y proseguida más tarde, durante la segunda mitad del siglo XIX, paralelamente a la tradición inglesa. Aparte los anglosajones, figuran en los anales deportivos de los Estados Unidos, numerosos nombres de inmigrados irlandeses, pueblo diestro en todos los géneros del deporte y más recientemente, cada día en mayor número, hijos de inmigrados alemanes y escandinavos. Todavía hoy constituyen las Universidades y demás establecimientos de enseñanza superior, los llamados «Colegios», el nervio vital del sport norteamericano. En estos centros se reúne la juventud dotada de mejores disposiciones, no para dedicarse al cultivo de las ciencias exclusivamente, sino también para dar el máximo rendimiento, individual y colectivo, en todas las manifestaciones de la acción. Los ejercicios físicos forman parte integrante de la enseñanza en todas las facultades. Estadios campos de juego, piscinas de verano y de invierno, pabellones cubiertos para la gimnasia y diversas clases de deportes, son el complemento obligado de los Colegios. Algunas universidades, como la de Havard, tiene un presupuesto para deportes que rebasa la cifra de un millón de dólares. En el seno de cada Universidad o Colegio se organizan pruebas internas para la selección de los atletas encargados de ostentar su representación en las luchas contra otras Universidades o en los campeonatos, siendo condición indispensable que los elegidos hayan dado también pruebas de competencia en sus respectivas disciplinas universitarias. Los sorprendentes resultados obtenidos no serían posibles sin la labor de los entrenadores («coaches»), algunos de los cuales—los mejores—perciben honorarios varias veces superiores al sueldo corriente de un profesor. Esos entrenadores son siempre antiguos atletas, verdaderos maestros no sólo en la técnica de sus respectivas especialidades, sino también en el arte del trato personal. Ellos conocen como nadie el secreto de mantener a elevado nivel el espíritu de un equipo y de hacer dar a sus «boys» el máximo rendimiento en el momento preciso. Pero no es sólo por la cifra portentosa de las medallas de oro conquistadas que los norteamericanos han llegado a ser como parte consústancial del concepto de las Olimpíadas modernas. Hay algo más todavía. Cuando en 1916 no pudieron tener lugar los Juegos Olímpicos que, por decisión tomada cuatro años antes, habían de celebrarse aquel año en Berlín, surgió entre determinados círculos militares de París la idea de organizar unas pruebas deportivas que fueran, por decirlo así, sucedáneas de la Olimpíada. Fué entonces cuando el general norteamericano Pershing borró sencillamente del programa la palabra «olimpíada» y con este acto mantuvo para los Juegos Olímpicos el carácter de fiesta de paz. Más tarde fueron asimismo los norteamericanos, con su admirable y grandiosa organización de los juegos de Los Angeles, quienes dejaron establecido el patrón que habrá de servir de guía para los futuros organizadores de las Olimpíadas. El marco imponente de los Juegos, la generosa hospitalidad ofrecida, el pueblo olímpico construído para residencia de los atletas (idea tan novedosa como afortunada), la participación cordial y entusiasta del pueblo californiano unida a la correcta actitud de los espectadores, todo ello constituye una inolvidable página de gloria para la nación norteamericana. Si hoy puede decirse que el pueblo norteamericano es más afecto a la idea olímpica (más «olimpicminded» como ellos dicen) que ningún otro, no hay duda de que a los organizadores de la Olimpíada de Los Angeles es ello debido en primer término.

Hace ya más de un año que el Comité Olímpico de los Estados Unidos, bajo la acertada dirección de su Presidente Avery Brundage, dió comienzo a los preparativos para la participación en los Juegos del año 1936. Para cada una de las pruebas inscritas en el programa olímpico han sido constituídas comisiones representativas de las respectivas asociaciones: 21 comisiones en conjunto, cada una de ellas con un úmero de miembros que oscila entre 7 y 12. Corresponde a estas comisiones la organización de las pruebas eliminatorias y—en colaboración con la Comisión Financiera general—el arbitraje de recursos para atender a los gastos que ocasione la participación de los respectivos equipos. Estos recursos—la cantidad presupuestada en principio son 600 dólares por atleta—se espera que puedan ser reunidos sin auxilio del Gobierno. En algunas ramas del sport se ha introducido con este fin un impuesto percentual sobre el precio de las entradas, sistema que en Alemania se practica con carácter general, y con vistas a los próximos Juegos Olímpicos, para todas las manifestaciones deportivas y que ha funcionado hasta ahora con resultado satisfactorio.

En la última temporada atlética (concretándonos ahora al atletismo ligero) los norteamericanos han logrado una elección de records verdaderamente formidable. Así quedó puesto de manifiesto durante la reunión de la Federación Internacional de Atletismo Ligero celebrada en Estocolmo. Extendida cada día más en la América del Norte la práctica de ajustarse más al sistema métrico para la realización de las pruebas, en lugar de contar por yardas como solían hacerlo, los nombres de atletas europeos han desaparecido casi por completo también de la tabla de rocerds para pruebas medidas en metros. Desde 100 a 1.500 metros todos los records (incluso los de vallas) se encuentran en poder de atletas norteamericanos o están compartidos por ellos. Ben Eastman, el «fenómeno» de la Universidad de Stanford ha acaparado por sí solo 8 records mundiales para las distancias de 440 yardas hasta 800 metros, extraordinario performance que hasta ahora sólo ha sido superado por Nurmi. Los dos grandes rivales, Glen Cunningham y W. R. Bonthron, han conseguido, gracias al último record de la milla establecido por el primero en 4 minutos 6.8 segundos, colocar dentro de las posibilidades prácticas el límite de 4 minutos para la milla inglesa, que hasta ahora parecía inaccesible. Y ante los ataques del gran saltador de altura Walter Marty (206 centímetros—6 pies, 9⅛ pulgadas) em pieza a sentirse amenaza la frontera de los 7 pies (213 centímetros), hasta hoy considerada quimérica.

Quien haya estado alguna vez en contacto con esos «boys» de la América del Norte, siempre dispuestos y de buen humor, conoce el tono con que suelen hablar de los records mundiales. Es un tono completamente irrespetuoso, dictado por la convicción de que no hay records, aún los más sensacionales, que un día u otro no puedan ir a parar al museo de antigüedades. ¿Tendrán razón? Hasta ahora, en todo caso, no han encontrado obstáculos que su ímpetu y su fuerza no fueran capaces de vencer.

Dr. Gerhard KRAUSE

EL PERU CONCURRE TAMBIEN A LA OLIMPIADA

Por mediación de su Presidente, señor don Eduardo Dibos y de su Secretario, señor don Oscar Torres, ha comunicado el Comité Olímpico del Perú al Comité Organizador de la XI Olimpíada, el envío de un equipo peruano a los Juegos Olímpicos de Alemania.

Por primera vez en 1936 se incorpora el Perú a la comunidad olímpica internacional. El gran desarrollo del sport y de la cultura física que en todos los pueblos ha podido observarse desde 1919, condujo en el Perú a la constitución, en 1924, de un Comité Nacional Olímpico al cual están adheridas ocho Federaciones Deportivas Nacionales. Existen hoy en la república peruana varios centenares de clubs deportivos consagrados al cultivo del foot ball, atletismo ligero, natación, remo, equitación, tennis, base ball, etc. En un país tan rico en contrastes, donde desde las selvas vírgenes tropicales de las fuentes del Amazonas puede ascenderse casi sin transición a los altos pasos de los Andes con sus cimas cubierta de niaves perpetuas, donde la población es de un carácter tan heterogéneo como pueda serlo en el país que más lo sea, es natural que las condiciones de la vida sportiva no sean las mismas que en Europa o en los Estados Unidos. Es en las ciudades de la costa del Mar Pacífico donde el sport ha alcanzado mayor desarrollo. Los peruanos dieron pruebas de prudencia limitándose, primero, a tomar parte solamente en los campeonatos latinoamericanos y en otras pruebas internacionales suramericanas. Ahora, la bella capital del Perú, al conmemorar el cuarto centenario del día en que el Conquistador Francisco Pizarro la fundó dándole el nombre de «ciudad de los reyes», en memoria del rey Carlos I de España y V de Alemania y de su augusta madre, la juventud universitaria de las naciones hispanoamericanas se vió convocada en Lima para tomar parte en campeonatos deportivos según el modelo olímpico que han sido, en cierto modo, un ensayo general para los Juegos Olímpicos de 1936.

Todos los amigos de la causa olímpica hacen votos por el mejor éxito de los campeonatos deportivos de Lima.

BUEN ALOJAMIENTO PARA LOS ATLETAS EN SAN SALVADOR

Ha causado desagrado la no participación de México en los encuentros de foot ball

(Servicio Aéreo de Prensa)

SAN SALVADOR, Feb .11. Especial.— Falsos rumores se han hecho correr en Guatemala y otros países Centro Americanos, de que no habrá suficiente alojamiento para los visitantes que concurran a las Olimpiadas de Marzo. El Comité Nacional Olímpico, a ese respecto ha hecho saber que todos los atletas visitantes serán alojados en su mayor parte en Edificios Públicos y que los Hoteles Pensiones y Casas Particulares están en la posibilidad de dar alojamiento a 20.000 personas.

CAUSA DESAGRADO LA NO PARTICIPACION DE MEXICO EN FOOT BALL

SAN SALVADOR, Feb. 11. Especial. En la Afición Deportiva Salvadoreña, se comenta con desagrado que el equipo futbolístico Mexicano, no participe en las próximas Olimpiadas de marzo, por motivos de falta de entrenamiento. Hay quienes creen en los círculos deportivos que la ausencia del equipo Mexicano, quizá se deba a la demasiada fuerza del conjunto Costarricence. ¿Qué pasará?

LOS PERIODISTAS SALVADOREÑOS SE PREPARAN A RECIBIR A SUS COLEGAS

SAN SALVADOR, Feb. 11. Especial. Se han reunido todos los periodistas de la capital, con el objeto de formar el «Comité de Recepción» para atender durante las Olimpiadas de Marzo a todos los colegas visitantes. Dicho Comité contará con todo el apoyo de la Junta Nacional Olímpica.

ESTAN LISTOS EN EL SALVADOR TODOS LOS CAMPOS DE ENTRENAMIENTO

SAN SALVADOR, Feb. 11. Especial Todos los Campos Deportivos de la capital se encuentran a la orden del Comité Olímpico, para que puedan entrenarse en ellos todos los Atletas visitantes a las Olimpiadas del mes de marzo.

La Dirección Técnica ha procedido a la elaboración del horario que regirá para dichos entrenamientos.

EL REPRESENTANTE DEL COMITE INTERNACIONAL OLIMPICO DE PARIS LLEGARA AL SALVADOR

SAN SALVADOR, Feb. 11. Especial El Representante del Comité Internacional Olímpico de París, Mr. Pierre J. Mateu, quien a la vez desempeña el cargo de Delegado del Salvador ante dicho Comité anuncia que llegará el 18 de febrero.

LAS COMPAÑIAS DE VAPORES TIENEN LA MAYORIA DE PASAJES CUBIERTOS AL SALVADOR

SAN SALVADOR, Feb. 11. Especial. Todas las Compañías Marítimas han anunciado que la mayoría de pasajes para el mes de marzo los tienen cubiertos por turistas de los Estados Unidos, México, Cuba, Panamá, Puerto Rico, Venezuela, Colombia y otros países Centro Americanos, que visitarán el Salvador durante las próximas Olimpiadas de marzo.

Llegaron ayer al hipódromo de Oriental Park nuevos ejemplares salidos del track de Hialeah Park

Dentro de pocos días tendremos en las cuadras de Marianao, caballos suficientes para aumentar los días de carreras. El Col. Battisti cumple sus promesas y los fans se benefician

Llegaron ayer en horas de mañana los caballos adquiridos por los señores J. Sánchez Cervantes y doctor Alberto Crespo, por compras efectuadas en Hialeah Park, el aristocrático hipódromo invernal americano.

Dos de esos ejemplares correrán defendiendo las sedas del primero y el tercero será entrenado por su dueño el señor Crespo, que hasta ahora fué condueño del establo del señor Ernesto Durand y además su trainer durante todo el año pasado.

El doctor Crespo y el señor Sánchez Cervantes son dos hípicos de Liga Grande que de las filas de aficionados saltaron a las de propietarios y entrenadores logrando éxitos en gran escuela en esta capacidad en que pocos cubanos se habían distinguido en años anteriores.

LOS EJEMPLARES

Los dos caballos de Sánchez son Lucky Bill y Pop_s Betty. El primero es una jaca baya de tres años, hijo de Chance Shot y Dearie, esta por Sweep, lo que quiere decir que al animal no le faltan magníficos antecedentes familiares que si emula sólo a sus padres y abuelos ha de dar mucho que hacer en nuestro hipódromo.

Pop_s Bety es una potranca de tres años hija de Bull Dog y Betty Haines por Womrleighton que perteneció a Keeneland Stud Stable, a cargo de caballistas muy inteligentes que han criado magníficos animales. Corrió tres veces en el mes de enero último en Miami, dos veces a seis furlongs y una a milla en grupos bastantes aceptables.

Lucky Bill corrió cuatro veces en enero, tres veces a seis furlongs y una a cinco y medio ni este ni la hija de Bull Dog entraron en el dinero, pero los grupos eran de mil y mil quinientos pesos.

SUNNY SADIE

Este es el nombre de la potranca comprada por Crespo. Es alazana, tiene cuatro años ahora aunque realmente los cumplirá en abril, hija de Sun Pal y Shady Sadie por Louvois, un buen semental importado. Corrió una vez en enero en Tropical Park a seis furlongs en carrera de mil doscientos cincuenta pesos de reclamo, y quedó en último lugar en un grupo de doce caballos. En 1934 corrió veinte y dos veces, ganando una vez y entrando tres veces en el dinero, entrando generalmente en grupos de mil pesos.

HOY SALEN MAS

Saldrán hoy de New Orleans los siete caballos que nos trae Bruce Mc Intyre, el caballista americano que ha invernado muchas veces en nuestro hipódromo y que es un hábil y astuto entrenador. Viene a correr esos ejemplares a su nombre, por lo que estimamos que conociendo nuestro track admirablemente y el calibre de nuestros ejemplares ha de embarcar un grupo que pueda medirse admirablemente con los más destacados caballos de primera fila nuestros.

VENDIDA LADY MICKEY

Lady Mickey, la potranca de magnífica sangre, hija de Mad Hatter y Humanity, por Voter que fué rematada el pasado domingo en Oriental Park, adquirida por don Carlos de la Cerda fué vendida por este ayer a L. Jardón otro dueño local, al que pertenecen Hasty Girl, Royal Guinea y Guide Book. La potranquita, en nuestra opinión, ha de dar mucho que hacer. Jardón es un trainer inteligente y todos sus caballos ganan como lo han probado en distintas temporadas en nuestro track.

PREPARAN GRAN FIESTA

Ayer comenzó a prepararse una fiesta elegante que probablemente ha de celebrarse un día entre semana. Se trata de un programa hípico en que figuren dos o tres carreras de pur sangs, con tres o más de caballos criollos montados por jinetes amateurs, muchos de ellos procedentes del Picadero Miramar. El doctor J. M. Sánchez Mouzo que cuenta con un grupo grande de discípulos en ese picadero confía en poder presentar unos cuantos de los más sobresalientes en esa fiesta hípica que tendrá carácter de benéfica El señor Battisti está arreglando otros detalles de este programa que resultará indudablemente muy interesante, especialmente para las damas y señoritas de la sociedad cubana.

En esas carreras de amateurs tomarán parte señoritas y caballeros es decir que habrá competencias para ambos sexos.

SOBRE LOS PASES.

Como aclaración más amplia a la noticia que ayer publicamos relacionada con la anulación de los pases expedidos por la Internacional Racing Association para el Gran Stand, queremos informar que los pases denominados Official Guest, así como los de prensa (Pres) seguirán siendo válidos. No así los llamados de un día (complimentary) que quedan absolutamente invalidados.

Llamamos la atención de los fanáticos para que no sigan comprando los que se expenden por las cercanías del hipódromo a bajo precio porque no han de ser recibidos en las puertas del track.

Dividió honores en su primera presentación en Oriente, el team del Almendares, campeón de Cuba

Justamente como exclusivamente anunció el DIARIO DE LA MARINA, los azules perdieron el primer game, ganando despues el segundo con Isidro Fabré en el box

LA TEMPORADA ORIENTAL COMENZARA EL DOMINGO, 17

Debutó el Almendares en Santiago de Cuba, y en su primera aparición recibió una decisiva derrota de manos del combinado que le prepararon los orientales. El match fué movido, de mucho carreraje y al final marcó un score de 14x8 a favor del team de aquella localidad.

La batería santiaguera de Lorenzo y Calderón se mantuvo fuerte y logró amarrar corto en los momentos precisos. Por el Almendares abrieron Valiente y Fernández, que resultaron bateados en los momentos precisos.

En el segundo game la historia fué distinta, sin embargo, y los campeones nacional, con Fabré en el box, se impusieron definitivamente para ganar blanqueando a sus rivales. El score fué de 3x0.

En este segundo match, el team de Oriente puso un buen pitcher en la lomita, y dió una buena exhibición frente a los campeones de Cuba. El equipo oriental tuvo algunas oportunidades de ganar, pero, corrió locamente las bases y ello precipitó los nueve ceros.

La realidad es que, de acuerdo con las demostraciones ofrecidas por los orientales, parece que los muchachos de aquella provincia tienen elemento para ganar y perder con los profesionales de aquí. No estaría de más pues, que se les trajese a la Habana.

El domingo, según una carta que recibimos de Fernández, comenzará el campeonato oriental y se cree que han de formarse magníficos conjuntos. El público acude a los juegos de pelota en abundancia y reúne buenas concurrencias en los terrenos del campo La Salle.

Dice Fernández que en Oriente los han tratado admirablemente, especialmente el Jefe del distrito, Teniente Coronel Diego Rodríguez, que es un fanático almendarista y un sostenedor del deporte por allá. Este entusiasta envía a Luque un abrazo por su triunfo por medio del DIARIO DE LA MARINA.

He aquí, lectores, al almendarista más grande que tenemos en la isla de Cuba: Víctor Cabada. Fanático cien por cien del base ball y líder entusiasta de las tribunas azules en los encuentros, que tuvo este año una temporada de gloria, al dominar todo el tiempo a su rival de siempre, el entusiasta Gonzalito. Víctor es un gran amigo y auxiliar de Luque, y tiene ahora la secretaría del Almendares en su casa, en la calle de Sitios 29. Ahí puede dirigirse toda la correspondencia de los azules.

UN PLAYER PARA EL TEAM OLIMPICO

Dice Fernández, que conoce lo suficiente de baseball para saber cuando un hombre sirve, y cuando no, que en Oriente hay un muchacho, player amateur, que puede resultar un refuerzo para la selección Olímpica que irá al Salvador. Dice que el chico se llama Antonio Castaño y que juega el outfield.

«Este muchacho reune todas las condiciones» —dice Fernández en su carta. «Es grande —tiene cerca de 6 pies— posee un brazo maraviloso, corre bien las bases y batea libremente».

«Si el team Olímpico lo desea pueden escribirle a Palma Soriano»—dice Fernández.

El campeonato profesional oriental comenzará el domingo y terminará el siete de Abril, y todo el mundo espera que los bravos players almendaristas, campeones de Cuba, demuestren su clase constituyendo una poderosa atracción dentro y fuera del terreno.

Los scores de los games fueron:

ALMENDARES

	V.	C.	H.	O.	A.	E.
López, cf.	5	1	2	5	1	0
Pérez, lb.	5	1	4	13	0	0
Vázquez, lf.	5	0	1	1	0	0
M. Fdez, c.	4	0	2	3	0	0
Fabré rf.	2	0	0	0	0	0
Rodríguez 3b.	5	0	0	1	3	0
Solís, ss.	4	2	1	1	3	0
Valdés, 2b.	4	2	1	0	4	0
Fernández, p.	3	0	1	0	1	0
Valiente, rf.	2	0	0	0	1	0
Zarzo, x.	0	1	0	0	0	0
Totales	39	8	11	24	13	3

SELEC. SANTIAGO

	V.	C.	H.	O.	A.	E.
Avellana, lf.	5	3	4	0	1	0
Gómez, 3b.	5	3	2	0	4	2
Mirabal, ss.	3	2	0	3	8	0
Calderón, c.	5	1	0	1	2	0
Abreu, rf.	4	2	2	0	0	0
Blanco, lb.	4	1	2	19	0	0
Mongolé	5	1	2	2	0	0
Castaño, 2b.	3	1	1	2	1	3
Lorenzo, p.	5	0	2	0	2	0
Quirina, 2b.	2	0	0	0	2	1
Totales	4[illegible]	14	15	27	20	6

Almendares	110 022 022—8
S. Oriente	007 002 05x—14

Three base hits: Avellana.
Two base hits: Solís, Avellana, Pérez, Abreu 2.
Stolen bases: Avellana 2, Gómez 2, Blanco, Mongolé y Valiente.
Bases por bolas: Lorenzo 2, Valiente 3, Fernández 1.
Struck outs: Fernández 3.
Wild pitchers: Lorenzo 1.
Hits a los pitchers: Valiente 7 en 3 innings y 17 veces al bate. Fernández 8 en 5 y 24 veces al bate.
Umpires: Seguí y Landa.
Tiempo; 2 horas 30 minutos.
Anotador: Quirch.

ALMENDARES

	V.	C.	H.	O.	A.	E.
López, cf.	4	1	0	2	1	0
Pérez, lb.	4	0	1	13	0	0
Vázquez, lf.	5	2	2	3	0	0
J. M. Fernández c	4	0	2	3	0	0
Rodríguez, 3b.	4	0	2	0	4	0
Solís ss.	4	0	1	1	3	0
Mansip, rf.	4	0	0	1	0	0
Valdés, b2.	4	0	2	3	6	0
Fabré, p.	4	0	1	1	2	0
Totales	37	3	11	27	17	0

S. SANTIAGO

	V.	C.	H.	O.	A.	E.
Avellana rf.	4	0	1	1	0	0
Gómez, 3b.	4	0	1	2	1	1
Mirabal, ss.	3	0	1	5	0	1
Calderón c.	3	0	0	1	1	0
Castaño, lf.	3	0	2	3	2	0
Blanco, 1b.	3	0	1	6	2	0
Mongolé, cf.	3	0	0	8	0	0
Castaño, 2b.	3	0	0	1	4	0
Quirina, p.	2	0	0	0	1	0
Abreu, x.	1	0	1	0	0	0
Totales	29	0	7	27	10	2

Almendares	200 000 100—3
S. Santiago	000 000 000—0

Two base hits: Vázquez 2. Fernández , Solís, Mirabal.
Struck outs: Fabré 2.
Double plays: Solís a Valdés a Pérez; Fabré a Pérez; López a Valdés; Gómez a Blanco a Gómez.
Bases por bolas: Quirina 1.
Dead ball: Fabré a Mirabal; Quirina a Pérez.
Quedados en bases: S. Santiago, 8.
X bateó por Quirina en el 9o.
Tiempo: 1 hora 40 minutos.
Umpires: Seguí y Landa.
Anotador: Quirch.

M.E.C.D. 2016

El brillante juego de Felo Chavarry derrotó al five de Regla

UN BUEN PROGRAMA DE BOXEO ESTA NOCHE EN LA "ARENA CRISTAL"

SportS — DIARIO DE LA MARINA — SportS
AÑO CIII — LA HABANA, MIERCOLES, 13 DE FEBRERO DE 1935 — PAGINA TRECE

TOPICOS FUTBOLISTICOS
Por Peter

—«El Juramento Olímpico».
—Anoche en la Federación.
—Ratificó Natalio su informe.

Anoche hubo un cambio de impresiones entre los señores de la Asociación de Foot ball de la República de Cuba y los miembros de la Federación de Futbol de la Habana, para tratar sobre la fiesta denominada «Juramento Olímpico», la cual encontró algún obstáculo en el camino con una petición monetaria que hiciera el Comité Olímpico.

Todo se arregló satisfactoriamente gracias a la habilidad de los señores de la Nacional.

Después de la anterior reunión, hubo junta ordinaria del Comité Directivo de la Federación de Futbol de la Habana para conocer los asuntos que habían sobre la mesa.

Se leyó un informe del árbitro Natalio, ratificando que el jugador Olivera, había repelido la agresión del jugador Mayola. Y en vista del informe se condenó al primero con 15 días y al segundo con 30. El señor Lacera hizo constar que por disciplina, y para no sentar precedentes que dañan al deporte. Juventud Asturiana aceptaba la decisión del árbitro, que a todas luces es injusta. Y en consecuencia, como ve en ello un deseo de hacer daño, anunció que su sociedad no admitiría a dicho referee para administrarle justicia balompédica en ningún otro partido.

Se habló largo y tendido sobre el incidente del partido entre Iberia y Deportivo Centro Gallego, y en definitiva se acordó que la policía quedará encargada de cuidar que al campo de juego no entren más que las personas que tienen la obligación de hacerlo. Sin distinción de personas.

Y finalmente se confeccionó el programa del domingo que toca jugarlo en el Campo Cerveza Tropical, tocándole jugar a Nacional y Puentes Grandes en el primer turno, Iberia y Juventud en el segundo y Centro Gallego e Iberia en el tercero.

Juan Ayra, que ahora se ha metido a alambiquero, se presentó en la Federación y obsequió a todos con un nuevo producto cubano: Ron Naranja. Así es que la reunión terminó en medio de la mayor alegría.

Alguien dijo que el licor lo había mandado por trasmano el Centro Gallego, en sustitución a los Caramelos de Ulpiano López.

El Deportivo Hispano América está dando los últimos toques a todo lo concerniente a la verbena «Molinos de Viento», que celebrará la noche del sábado dos de marzo en el «Campo Armada».

Su Comisión de Propaganda se reunió en la noche de ayer, y a juzgar por los asuntos que conocieron los señores que la integran, podemos asegurar que será algo grandioso. Verdad es que todas las fiestas del Hispano tienen un sello especial de distinción, pero la verdad es que nunca supusimos que hubiera tan buena organización como la que advertimos en la reunión de anoche. Por eso aseguramos que el éxito está descontado.

En la Secretaría del Club hay ya más de cuatrocientas peticiones de invitaciones. Y han sido designadas dos personas para la recepción de las mismas, ya que ellas han de ser extendidas a nombre de las familias que las soliciten, y tendrán carácter de intransferible.

Recordamos que la entrada para los caballeros vale cuarenta centavos, pero también volvemos a decir que los verbeneros recibirán objetos y cosas por valor de un peso.

Los hispanófilos van a botar la pelota.

El señor Modesto Sanda, Presidente del Club «Deportivo Luyanó, tiene la atención de invitarnos al baile que ofrecerá dicha sociedad en honor de sus socios, la noche del sábado 16, en Teresa Blanco, 49, domicilio social.

Muy agradecidos.

HAN DEJADO LOS «REDS» EN LIBERTAD AL PITCHER VETERANO LARRY BENTON

CINCINATTI, febrero 12. (AP). Los Reds de Cincinnati han anunciado hoy al release incondicional del veterano pitcher Larry Benton, que lleva diez años en la Liga y varios de servicios en el team Rojo. Benton se propone pedir un chance en el Pittsburgh.

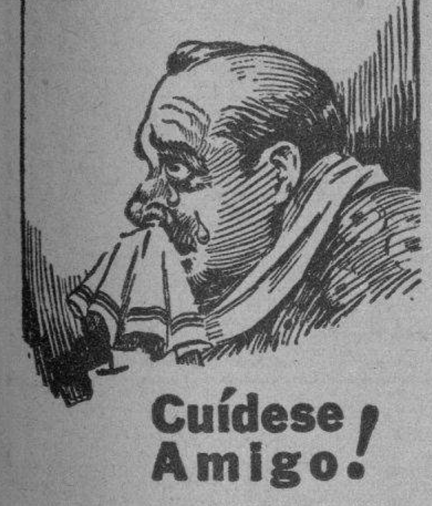

Cuídese Amigo!

No se exponga al peligro del resfriado que puede pasar a catarro del pecho y de allí a la temible pulmonía y otras complicaciones bronquio-pectorales.

Al primer estornudo, aplíquese Gotas PENETRO en la nariz y ataje el resfriado. Las Gotas PENETRO contienen Efedrina y otros ingredientes eficaces para aliviar las inflamadas membranas y evitar la congestión nasal.

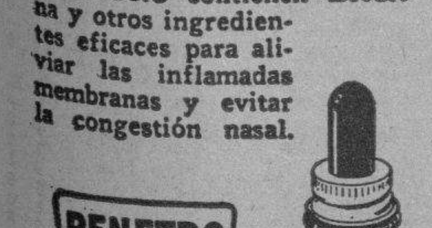

OJO—Guarde las cubiertas vacías de PENETRO y de las Creaciones de Belleza BLANCO Y NEGRO si desea participar en los premios de $1200.00 ORO que Plough ofrece este año SIN CONCURSO. Para más detalles, infórmese en las farmacias o diríjase a Plough, Box 377, Memphis, Tenn., U. S. A.

BABY CARPENTIER Y PEDRO PABLO DE CARDENAS PELEARAN EN EL STAR BOUT DE ESTA NOCHE EN LA "ARENA CRISTAL"

Juan Oliva ofrecerá a su clientela un programa de cinco peleas con los boxeadores más destacados de la categoría modesta. Mario Cárdenas y El Chino del Mercado en el semi-final

Para esta noche tiene señalado el match-maker Juan Oliva un magnífico programa de cinco excelentes peleas en el Stadium Arena Cerveza Cristal.

En el mismo toman parte los más destacados peleadores de las distintas categorías, los mejores prospectos de todos los que en los momentos actuales realizan sus labores dentro de las cuerdas.

Los fanáticos que asisten a presenciar estos programas lo hacen convencidos que no van a ver la labor elegante de un campeón aunque entre los figurantes los hay con —madera— pero en su mayoría entusiastas aficionados del arte de los puños con algunas nociones del arte, sólo combaten por el honor de la victoria y en condiciones de training excelentes ofrecen a los fans, encuentros emocionantes dignos de precios más elevados que los que rigen para estos bouts de 20 centavos la grada para mayores, 10 centavos para los menores y 30 la preferencia mientras que las cómodas sillas del ring tienen un valor de 50 centavos... El bello sexo disfrutando de la concesión hecha desde el inicio de la pasada temporada podrá presenciar la función gratis.. Sin que por ello tenga necesidad de llevar compañía de caballero.

Esta mañana fueron reconocidos los integrantes del programa por el doctor Pérez Boudet, en presencia del Delegado único y verdadero benefactor del deporte señor Rafael Cepeda, los integrantes del programa

He aquí los pesos de los contendientes y orden de las peleas.

Primera pelea a 4 rounds: 116 libras Joe Blanco vs. Baby Panamá, 115 y cuarto libras.

Segundo preliminar a 4 rounds: 122 Ovidio Montenegro vs. Sobrín Aguilera, 120 y media libra.

Primer star bout a 6 rounds: 135 libras y cuarto Panamá Kid Brown vs. Rodolfo «Mulo» Alvarez 137 libras.

Star bout a 6 rounds: 111 y cuarto Mario de Cárdenas vs. Chino del Mercado 109 tres cuarto.

Pelea final a seis rounds: Baby Carpentier vs. Pedro Pablo Cárdenas.

Como atracción a esta velada de boxeo, actuará de referee el popular «Magnolia» cubano, el insustituible Cuco Sánchez que causará la delicia de los fans con sus últimas creaciones de —Pasillos— como anunciador el elegante Peñita.

Pedro Pablo Cárdenas, es la última adquisición de Luis F. Gutiérrez, el famoso «Pincho» que con su inteligente observación ha comprobado que Cárdenas es una esperanza en el arte de los puños y trata de elevarlo hasta la cúspide para hacer de él una figura como la ya extinguida de Kid Chocolate.

Los fanáticos que asisten a estos boust, lo hacen convencidos de que van a presenciar emocionantes encuentros matchs sangrientos y de vergüenza.

LLEGA MAÑANA A NEW YORK EL INICIALISTA DE LOS «YANKS»: GEHRIG

NUEVA YORK, febrero 12. (AP).—Henri Lou Gehrig, primera base de los New York Yankees, llegará mañana a esta ciudad a bordo del «Berengaria», esperándose que firme el contrato que han de ofrecerle los Yankees, que será de $75.000 por tres años.

Gehring, llamado también el moderno hombre de hierro del game, fué el año pasado el champion bate de la Liga Americana y terminó a la cabeza de todos los jonroneors con 49 batazos.

LUIS ANGEL FIRPO ESTA BAJO ARRESTO EN UN HOSPITAL DE B. AIRES

BUENOS AIRES, febrero 12. (AP). Luis Angel Firpo, famoso Toro Salvaje de las Pampas, se encuentra arrestado bajo custodia en el hospital donde ingresó hace días, acusado de irregularidades en la venta de tierra en la provincia de Córdoba.

"VERDES" Y "ROJOS" GANARON EN BASKET EN LA "JUVENTUD"

Los muchachos de Juan Ealo necesitaron de tiempo extra para ganar, pero se impusieron

Dos juegos de basket se efectuaron, en el floor de la Juventud Atlética Viboreña. Cada día que transcurre es más el público que asiste.

Los dos fueron buenos, habiendo salido en el primer turno a la cancha Rojos y Anaranjados. Este choque necesitó de un tiempo extra para decidirse. Después de jugar por espacio de 40 minutos, ambos quintetos terminaron empatados a 27 iguales. En los cinco minutos extras jugados, los Rojos acumularon 6 puntos, mientras que los Anaranjados sólo podían marcar 3.

Los Anaranjados en el tiempo extra no pudieron contar con los servicios de «Pepe» Díaz y el diminuto Juan Lanier, el querido Secre, por haber cometido las cuatro infracciones reglamentarias. Debido a ello, los Anaranjados se vieron debilitados en los finales, además de que Chamizo no pudo actuar en todo el game.

Por los Rojos, jugaron muy bien Tuero, que metió su único goal para decidir, Juan Ealo, Torres y Pérez. Por los Anaranjados, Castellanos, que parecía que valía un millón de pesos.

A segunda hora actuaron los verdes y Blancos ganando los primeros con score de 24 por 16.

Agudo se presentó en una noche «clara» y encestó siete grandes goals y dos tiradas libres que le valieron 16 tantos de los 24 que hizo su team.

Mientras tanto «Ginebrita» y «Perseguidora» gardeaban en condiciones. El team Blanco a pesar de haberse presentado con un notable refuerzo fué superado desde el comienzo del game.

El Verde luce un tanto superior y para que pierda el campeonato será necesario que no gane un game más, cosa que nos parece difícil, por no decir imposible.

Scores:

ROJO

	Fig.	Fog.	Fc.
V. Pérez, F.	1	0	2
A. Pérez, F.	5	0	1
J. Ealo, C.	3	3	1
J. Torres, G.	4	2	1
M. Baldina, G.	0	1	0
M. Tuero	1	0	3
	14	3	8

ANARANJADO

	Fig.	Fog.	Fc.
J. Lanier, F.	3	0	4
S. Menéndez, F.	0	0	1
José Díaz, C.	3	1	4
Juan Luis, G.	1	1	1
A. Castellanos, C.	6	0	0
	13	2	10

Rojo: ser. half: 11; 2do. half: 14; extra: 6; total 31.

Anaranjado: 1er. half: 15; 2do. half: 10; extra: 3; total: 28.

Referee: J. González.
Anotador: M. Garrote.
Time Keeper: R. González.

VERDE

	Fig.	Fog.	Fc.
M. Díaz, F.	1	0	2
H. Landa, F.	1	0	0
P. Agudo, C.	7	2	2
R. Castellanos, G.	0	1	3
E. Ferrer, G.	0	0	0
J. Torres, G.	0	1	2
A. Alonso, F.	1	0	1
	10	4	1

BLANCO

	Fig.	Fog.	Fc.
J. Suero, F.	2	2	4
C. G. Sierra, F.	0	1	0
R. Vivas, C.	2	0	1
J. Pons, G.	1	1	2
E. Bravo, G.	0	0	0
C. Peraza, G.	0	0	0
R. Beltrand, F.	1	0	0
	6	4	7

Verde: 1er. half: 16; 2do. half: 8; total: 24.

Blanco: 1er. half: 4; 2do half: 12; total: 16.

Referee: J. González.
Anotador: M. Garrote.
Time Keeper: J. Díaz.

Febrero 11 de 1935.

AUNQUE PAREZCA MENTIRA... Por BOB

NELS NELSON realizó un salto de skis desde lo alto de una montaña a una altura de 240 pies, estableciendo un record que aún no ha sido igualado

JOE BARTRUV, forward del equipo regular de basket ball de la Universidad de West Virginia, encestó un field goal desde el centro del floor, encontrándose de rodillas, para ganar el partido por un punto de diferencia, en la decisión de un championship del estado.

KID CALIXTO, QUE HA REHUSADO LAS OFERTAS ANTERIORES, ACEPTO LA DE BATIRSE CONTRA RELAMPAGO SAGUERO

El muchacho de Luis Camoid, quiere demostrar sus condiciones contra un púgil de los de primera fila, y por eso quiere que sea el campeón de los welters. Aspira también a viajar

JABEANDO
Por el VIEJO MAESTRO

—Era otro Fillo.
—Jesús, un «cazador».
—Dos boxers iguales.

Después del brillante triunfo conquistado por el Fillo Echevarría frente al panameño Quintana, hay que decir una cosa. Y es la de que Andy Martín, sorprendió al pugilista español. Nos imaginamos que Julián al ver la incipiente pista de mosca que tiene en su cabeza el púgil norteamericano, creyó que era «una papita suave», pero al encontrarse con un maestro, que se «llevó al público» cuando hizo las primeras fintas, causó ello una depresión de ánimo tan grande en el Fillo que se **cortó** y muy poca cosa pudo hacer.

Si el Fillo, se prepara para pelear con Andy Martín como lo hizo para hacerlo con el indio del istmo, otro hubiera sido el cantar.

El Fillo que se enfrentó con Andy Martín fué el chico petroniano que andaba por las calles con reloj de pulsera; el que se opuso ante Quintana dejó toda la semana la buena «percha» en el escaparte.

Detalle ese muy digno de tener en cuenta porque a Carpentier le costó muchos dolores de cabeza. Y quien dice Carpentier, dice Charol, Chocolate, Soldadito Díaz, y otros que fueron grandes y que llegaron a figurarse que es cierto lo de que la juventud es eterna y que el boxeo no está reñido con «la chulería».

El pasado sábado pelearon Armando Delgado y Martín Morejón, los dos mulatos, y ambos con trusa negra y ribetes rojos. Parecían hermanos siameses. Suponemos que a Varona y Mike Castro, los jueces, les habrá costado mucho trabajo **puntear** el match.

Miren si se parecían, que el cojo Aceña, uno de los más ocurrentes aficionados que «every saturday» concurre a grada, le gritaba a Morejón: «Más negrito, métele la derecha por el estómago».

En nombre de los jueces, pedimos que cuando vuelvan a pelear, uno de ellos salga con trusa blanca, de lo contrario va a ser muy difícil decir, con exactitud, quien ganó y quien perdió.

Jesús Alvarez dió una gran pelea el sábado contra Hemenegildo García, un muchacho tan grande como Eneas y de un alcance como el de la RCA.

A pesar de que ganó por k. o. t., el público lo pitorreó. Sin razón, pero eso le sucede porque Jesús Alvarez yo lo dijimos una vez, antes de boxeador, parece que le gustaba el arte de Diana Y aún cuando le pongan un gavilán como el del sábado, el público le grita palomero, porque desde que sale al ring se lo suponen ya con la escopeta en la mano. ¡Y cuando uno coge fama!... tiene que meterse en el catre.

El público, que es el que paga, lo acusa de no quererse fajar con Legón.

Y Alvarez, si sabe velar por su nombre boxístico, debe subir al ring contra Legón, y si puede, romperle a este todas las copas en la cabeza, que ya verá como ese mismo público que ahora le silba y le pitorrea, se convierte como por arte de magia en su claque.

Pruébelo, Jesús. Aproveche ahora está **con los nueve puntos.**

José Bello, «El Carbonerito» se pasó toda la pelea embistiendo como un toro. Afortunadamente Marcelino Castillo no sabe tirar uper cut, pues de saberlo, y conectar uno, hay que cocinar con leña porque el carbón se moja.

Está bien bajar la cabeza para que le echen a uno la saca, pero en el boxeo no se puede hacer eso, porque se corre el riesgo de que lo hagan cisco.

Un chiste para Cepeda:

—Chico, mi novio tiene unas aptitudes para cronometrista, que ni Humberto, ni Wifredo, ¡ni el viejecito Valmaña!

—¿Y por qué me dices eso?

—¡Ay, Lucila, por que **toca a la campana!**

Nota: Los papazos enviénlos por Correo, y a la Comisión Nacional de Boxeo.

Mario Kid Calixto, el popular terremoto oriental, ha recibido en distintas ocasiones proposiciones de los promotores locales para hacerle aparecer en los programas sabatinos que se vienen llevando a efecto en la Arena Cristal, pero el valiente representante del indómito Oriente, siempre ha rechazado toda cuanta oferta se le ha hecho, ya que hasta ahora todo cuanto adversario le proponían no correspondía a sus únicas aspiraciones. Ahora, se preguntará el lector, ¿y cuáles han sido las únicas aspiraciones del terremoto?

Pues bien, éstas no son otras que las de volverse a enfrentar en un match revancha contra nuestro Campeón welter nacional, Relámpago Sagüero, aunque para ello no sea necesario de que el camagüeyano exponga nuevamente su tantas veces defendido título.

RELAMPAGO, COMO SIEMPRE, ACCEDE

Nuestro máximo campeón, reconocido por toda la crítica como el más distinguido de nuestros boxeadores durante el año que acaba de terminar, no ha puesto ningún obstáculo para firmar su contrato, con el cual se compromete a enfrentarse en la noche del próximo sábado contra el agresivo boxer oriental en un encuentro que ha sido pactado a diez asaltos.

Relámpago tiene en la actualidad en su poder muy valiosas ofertas para combatir en Méjico y Sur de los Estados Unidos, pero como sabe que ya tiene asegurado el viaje en cualquiera de los dos lugares, así como el interés de los promotores por lograr sus servicios, está esperando recibir mejores ofertas de las que en actualidad tiene, y de todas maneras su viaje al extranjero nunca deberá ser antes de dos semanas.

CALIXTO TAMBIEN ASPIRA A SU VIAJE

Pero si es verdad que ya Relámpago tiene en su poder proposiciones para tierras aztecas y sureñas, no es menos cierto que Mario Kid Calixto también tiene ideado un viaje a la ciudad de Miami.

Como quiera que el Sagüero cuenta con un bueno y merecido cartel en todo el Sur de los Estados Unidos, el oriental, que sabe lo que esto le beneficiará, se viene preparando con mucha interés para este encuentro revancha desde hace ya algunas semanas, habiendo rechazado ofertas de otros encuentros hasta tanto haber conseguido este match.

UN BUEN PROGRAMA SE PREPARA

Queriendo presentar en la noche del sábado un programa de esos que siempre dejan grata recordación en la res están haciendo todas las gestiomente de los fanáticos, los promotones posibles a fin de combinar uno en el que todos los encuentros sean entre muchachos de esos que se fajan desde que suena el primer campanazo.

Con la presentación de un star bout de la calidad del de Relámpago Sagüero frente a su más temible adversario, como es el sensacional Mario Kid Calixto, así como el resto del programa que será de primera calidad, es de esperar que en la noche del sábado vuelva de nuevo a llenarse la Arena de la calle de Infanta.

Durante el resto de la semana hemos de tener al corriente a nuestros lectores del desarrollo de los entrenamientos de Relámpago y Calixto, así como del resto de los encuentros que han de ser presentados esa noche.

Amateur Aces

—Limpieza de oficiales.
—Acuerdos de la Social.
—Armandito debe ir en basket.

EL HABER ACTUADO EN EL CHOQUE FINAL DE LA SERIE de la Federación, ha costado sus puestos a Raúl Argüelles, Julio Fránquiz, y Bernabé Pichardo, oficiales de la Liga social... Como resultado, Héctor Muñoz, excelente referee, ha entrado a formar yunta con Raúl Canosa, mientras Paco Muñoz se encarga del scoring y del time-keeping... Es casi seguro que el cuerpo de oficiales de la Social quede reformado oficialmente para fin de la presente semana... Coach Ramón Azcárate, del Tennis-Goliath achaca sus dos primeras derrotas de la temporada senior a un exceso de confianza, y dice que mañana jueves ha de dar una sorpresa a los que no quieran tomarle en consideración.... El popular «Aguilucho» tiene un fuerte problema en su team.... Después de haber perdido los servicios del Pato Gallarreta, que está practicando ahora en el team Olímpico de track, Ramón se encuentra con que no puede contar con Pancho Pons, Averoff y Weiss para las prácticas... Los tres muchachos tienen que trabajar todo el día y estudiar por la noche, y, no tienen tiempo disponible para ensayar el basket.. Como resultado, no les extrañe que el trío luzca menos que sus compañeros en el floor...

* * *

AYER SE ASEGURO EN LA HABANA QUE TROADIO HERNANDEZ, campeón nacional del martillo no podrá hacer el viaje al Salvador y se dice que varios atletas más se quedarán a última hora por las mismas causas que Troadio....Dicen que el Comité Olímpico no dará permiso para ningúna serie de basket entre el Deportivo y el team de Rodríguez Knight, y se afirma que ello es una consecuencia a la negativa de Trujillo y Carlés de venir a practicar a la Habana.... Tampoco se dará permiso para una nueva pelea entre William Othon y Armando Díaz, el muerto... Esta noche se constituye la sección de sports del Centro de Dependientes que se propone levantar nuevamente el deporte en la veterana entidad... Enrique Suárez aparecerá al frente de la misma, con Alfonso Rego de secretario.... Es posible que el ganador del campeonato de basket de la Liga social efectúe una serie de cinco juegos con el Deportivo de Cárdenas.. Todo el mundo entiende que si la UAA autoriza los choques de exhibición entre el Deportivo y los equipos sociales, bien puede después autorizar la serie inter-ligas...

* * *

SE HABIA PENSADO EN LA CELEBRACION DE UN CAMPEONATO LIBRE, organizado por el VTC., pero, parece difícil que los muchachos sigan ocupándose del basket después de las Olimpiadas... Parece que Bernardino Rodríguez, una de las estrellas del conjunto Olímpico local, tiene la rodilla en muy malas condiciones....En un scrimmage celebrado hace días, Bernardino se resintió de la vieja lesión que padece...Mike Díaz, en cambio, está otra vez en condiciones... En estos últimos días está practicando y puede mover su mano con más facilidad... Una cosa queremos recomendar al coach Olímpico de basket....Ello es que agregue al sensacional Armandito Cuervo a su squad oficial...Armandito es, hoy en día, uno de los jugadores más completos que tenemos en Cuba.... (Para Cappy Campuzano es el número 1)... Y creemos que su presencia en el team Olímpico es necesaria... Armando pudiera practicar basket tres veces a la semana dedicando los demás días al track... Con regular training de track podrá saltar 46 pies, que serán suficientes para proporcionarle el triunfo en El Salvador, y uniéndose al squad de basket podrá proporcionar a Rodríguez Knight el tirador que le falta para hacer más efectivo su chance frente a los mexicanos.

* * *

EL TEAM FEMENINO DEL CIEGO DE AVILA HA RESULTADO campeón de la zona de basket del interior... Tendrá que luchar, por tanto, con el team del Deportivo Tous en la serie final que comenzará probablemente el sábado... El team Olímpico de basket jugará esta tarde con el five del colegio Belén ...Y Raúl Canosa se dedicará a preparar a sus muchachas para el field day que han de celebrar con el colegio La Inmaculada... El Colegio Sepúlveda, incidentalmente, ofrecerá una comida a sus jugadoras de basket el viernes por la noche en el VTC, y ha hecho una invitación especial a toda la prensa... Quina Conforti, que hizo su debut en juniors el año pasado, ha sido seleccionada para participar en la excursión que va a dar el team de Lipidia Bericiartu, y con este motivo, los que esperaban verla en el team senior del Dep. Tous quedarán desilusionados...

* * *

POR FUENTE AUTORIZADA HEMOS RECIBIDO AYER LAS SIGUIENTES noticias relacionadas con el progreso olímpico de los salvadoreños:

INFORMACION DEPORTIVA DE EL SALVADOR

San Salvador, Feb. de 1935.

Estos últimos días han sido de bastante actividad deportiva.

BASE BALL. La Selección Nacional q. entrena y dirige Manolo Cueto, el conocido jugador cubano ha jugado una serie de 12 desafíos con la novena profesional nicaragüense «Esfinge», perdiendo los salvadoreños 10 juegos, un empate y una victoria. Los resultados han sido de gran irregularidad, ya que junto a un score apretado ha habido otros de largo carreraje.

BASKET BALL. —La llamada Selección Nacional ha salido en viaje para México, donde es de augurar coseche muchos resultados adversos, toda vez que el basket de aquí, es de escasa clase.

TENNIS.—Ha sido de nuevo contratado el entrenador griego Kaló. No creemos que El Salvador realice grandes hazañas en el deporte de la raqueta, donde no hay figuras de positivo mérito.

NATACION. —En la reducida piscina de El Coro, se han celebrado las eliminaciones. Los muchachos han hecho progresos, pero tampoco son enemigos de cuidado.

Mario Calvo, en los 100 metros, nado libre ha hecho un tiempo de 1.11.1|5 y se trata de la estrella en natación.

En la prueba de 100 metros sobre el dorso. Ricardo Chávez, hizo el tiempo de 1.41.4|5.

EN los 400 metros libres, el repetido Calvo, quedó en primer lugar con 6.39.1|5.

Ganó Moisés Alvarado la prueba de 1.500 metros con un tiempo d e 29.48.1|5.

ATLETISMO.— Fernández Andes está trabajando sin cesar. Lucha con la dificultad de la deficiente pista de Quinta Modelo, pequeña y que le priva de establecer buenos tiempos. La pista olímpica aún no está lista, y el preparador cubano esperaba que fuera viable trabajar en ello para hacer las eliminaciones de su reducido elemento.

FUTBOL.—Visto los últimos resultados todos ahora dicen voz en cuello que en futbol tiene grandes esperanzas. Ferro Elías está callado, siguiendo su improba labor de la que en un día en serie de artículos informará y que tiene episodios muy pintorescos. El día 20 para la lista grande de los 22 jugadores seleccionados.

GOLF. —Se espera la llegada de un estrenador mejicano cedido galantemente por el vecino Gobierno azteca.

ESGRIMA. —Se están celebrando unas exhibiciones preolímpicas para entrenar a la representación nacional que se dará a conocer a mediados de este mes.

TIRO.—Se han verificado las eliminaciones. Hay un buen grupo de tiradores.

Después del ejercicio

Un golpe, una torcedura, una contusión produce fuertes dolores. El alivio es inmediato aplicando Linimento de Sloan. He aquí lo que debe hacerse: primero, frótese con la mano seca hasta que la piel esté roja; después extienda, sin frotar, Linimento de Sloan. Verá usted que pronto alivio.

El dolor se ocasiona por la congestión de la sangre en el lugar del dolor o la torcedura. El Sloan descongestiona, hace circular la sangre, vitaliza las células, y como consecuencia quita el dolor.

En el botiquín de todo deportista debe figurar un frasco de Sloan. Tan necesario para descansar los músculos después de un ejercicio violento como la ducha de agua fría. Cómprelo hoy.

LINIMENTO de SLOAN
MATA DOLORES

EMPATO EL HISPANO EN EL PRIMER LUGAR DEL CAMPEONATO NACIONAL DE BASKET BALL AL DERROTAR AL REGLA

Felo Chavarry, jugando brillantemente a la ofensiva y defensiva, le dió el triunfo a las huestes hispanófilas. El veloz forward encestó ocho canastas. Jugó mucho. Gran entusiasmo

Desplegando una brillantísima ofensiva en el segundo half, que les valió por 30 puntos, los Tigres del Club Deporaivo Hispano América, encabezados por el espectacular Felo Chavarry, que desarrolló el mejor juego de su carrera, derrotaron ayer al peligroso team del Liceo de Regla, empatando con ellos en el primer lugar lel Campeonato Nacional Senior de Basketball. El score final del game fué de 41 por 28.

Decimos que el Hispano se vió encabezado por el espectacular juego de Felo Chavarry y decimos bien. El joven forward estuvo anoche en todas partes y fué en todos los momentos el guía de las jugadas hispanófilas que prepararon el camino para el triunfo.

A la ofensiva comenzó lentamente, fallando algunas canastas en los primeros momentos del game, pero, una vez que se unió a los «breaks» del partido, se burló completamente de la lefensa reglana para anotar ocho fieldgoals que fueron suficientes para producir la derrota de los líders de la Liga.

Felo tiró toda clase de canastas, y desarrolló una preciosa actividad a la ofensiva y defensiva que no se le había visto hasta el presente. Anoche, puede decirse así, Chavarry llegó al estrellato, alcanzando el puesto de «premier» en el grupo de líders que tenemos entre nuestros canasteros. Su juego fué realmente sensacional, y no miente hoy quien afirme abiertamente que se burló por completo de la defensa enemiga.

El team del Hispano, incluyendo a Mario Sesma, Julio Fernández, Peter La Rosa y Manteca Cordal, jugó mucho y no se amilanó en ningún instante. Aun cuando el Liceo de Regla logró sacarles seis puntos al finalizar el primer half, los muchachos no perdieron su fe en el triunfo, y ello fué justamente causante de que se desbordasen en el half postrero para anotar mayor número de puntos que el mismo Regla en todo el game. En ese rally extraordinario, Chavarry lució grandemente, y La Rosa, Cartaya y Manteca encestaron excelentes goals.

El Liceo comenzó bien y por un momento pareció que estaba destinado a ganar otro juego en el championship, pero al desbordarse la brutal ofensiva hispanófila en el segundo tiempo, los muchachos flaquearon a la defensiva, y ya en los últimos minutos no sabían cómo trabajar en el floor.

La realilad es que el Regla se descuidó demasiado con Chavarry, que estaba en una gran noche, y a juicio nuestro debieron poner dos hombres para contener al sonriente ídolo de la hermana de José Antonio El aeam aflojó demasiado a la defensiva en el segundo tiempo, como lo prueba el hecho de que el Hispano anotó algunas canastas palomeadas, y su center no pudo «jumbear» con facilidad frente a Cartaya en los últimos momentos del game.

El juego fué movido e interesante en su primera parte, cuando los dos teams mantuvieron el scoring parejo. Un cambio de lineup de los Tigres, aflojó un poco el team a la defensiva, y los reglanos aprovecharon bien la situación para tomar la delantera y ganar el half, 17 por 11.

Después, empero, los mismos hombres que terminaron el half, jugaron el horror para el Hispano, y teniendo en Chavarry un anotador feliz, pudieron empatar el score e irse definitivamente arriba hasta ganar por 13 puntos de diferencia.

El score fué:

REGLA

	Fig.	Fog.	Fc.
M. Torres, F.	0	4	0
A. Orleñana, F.	2	3	1
S. Simón, C.	1	0	0
A. Costales, G.	2	2	1
M. Llinás, G.	1	0	1
J. Vagell, F.	1	4	2
M. Díaz, C.	0	1	2
Totales	7	14	7

HISPANO

	Fig.	Fog.	Fc.
A. Chavarry F.	8	0	2
P. La Rosa, F.	3	3	2
M. Sesmas, C.	1	0	0
J. Fernánlez, G.	0	0	1
S. Cordal, G.	2	1	3
J. del Calvo, F.	0	0	1
F. Cartaya, C.	3	2	4
M. Zapico, G.	0	1	4
J. Medina, G.	0	0	3
L. Zapico, G.	0	0	0
Totales	17	7	20

Primer half:

Regla	17
Hispano	11

Segundo half:

Regla	11
Hispano	30

Totales:

Regla	28
Hispano	41

Referee: R. Canosa.
Anotador: P. Muñoz.
Cronometrista: J. Valdés Orta.
Umpire: H. Muñoz.
Jugado en el floor del Deportivo Asturias.

Fecha: febrero 12 de 1935.

EMPATO EL EQUIPO DEL I. DE MATANZAS CON LA PROGRESIVA

Resultó muy interesante el juego de base ball que dieron los dos equipos el sábado

El sábado pasado los muchachos que integran el team de base ball del «Instituto de Matanzas», se trasladaron a la ciudad de Cárdenas, donde lograron un honroso empate con el «Colegio La Progresiva», a seis carreras, a pesar de la desastrosa actuación del Umpire de home, que favoreció abiertamente a los cardenenses.

Eladio Rodríguez fué la estrella máxima por su pitching y batting, le sigue el receptor O. Curbelo con tres sencillos, «Figurita» Torres, con dos; Pichardo y Norat, con sendos tribeyotes.

De los cangrejeros P. Martínez con tres terroríficas líneas, Albesú con dos, al igual que Ruiz.

He aquí el score:

INSTITUTO DE MATANZAS

	V.	C.	H.	O.	A.	E.
E.Martínez, rf.2b.	2	1	0	1	2	0
Norat, lf	5	1	1	1	0	0
L. Martínez, cf.	5	1	1	1	0	0
Rodríguez, 3b.p.	3	1	2	0	3	1
O. Curbelo, c.	3	0	3	13	3	1
Quiñones, 2b.3b	5	0	1	0	2	0
Ramos, ss.	3	0	0	3	1	0
Pichardo, 1b.	4	1	1	8	0	0
L Curbelo, p.	0	0	0	0	0	0
Torres, rf	4	1	2	0	0	0
Totales	36	6	11	27	10	1

«C. PROGRESIVA»

	V.	C.	H.	O.	A.	E.
Garriga, ss	4	0	0	1	5	0
Lima, lf	3	2	1	1	0	0
P Martínez, 2b-p.	4	2	3	2	2	0
Albisú, 3b.	4	1	2	2	2	0
Ruiz, rf.	5	0	2	3	0	0
Rubio, cf.	2	0	0	1	0	0
Sánchez, cf.	3	0	1	0	0	0
Pérez, 1b.	3	0	1	8	0	0
Barreto, c.	3	0	0	8	0	0
Fernández, p	0	1	0	0	0	1
Oria, 2b.	2	0	0	1	0	0
Totales	33	6	10	27	9	1

Anotación por entradas.

I. de Matanzas	000 040 101— 6
C. Progresiva	210 000 030— 6

SUMARIO

Three base hits: Pichardo, Norat, Albisú, P. Martínez; Two base hits Rodríguez, Albisú, Ruiz; Sacrifice hits: Fernández; Stolen bases: O. Curbelo 2, Torres, Pérez; Struck outs: Curbelo 1, Fernández 2, Rodríguez 11, Martínez 5; Bases por bolas: Curbelo 3, Fernández 3, Rodríguez 11, Martínez 3; Dead balls: por Curbelo 2: a Martínez y Barreto; Umpires: Macique, home; Aguila, bases; tiempo: 2 horas; Scorer: S. Gutiérrez; Observaciones: hits a Curbelo 7 v. 3c. 2h. 1.2|3 innings; a Fernández 13 v 4c. 5h. 4.2|3 innings

VENCE LA NOVENA PRINCIPE A LOS SIBONEYES EN UN INTERESANTE JUEGO, 12 x 6

El pasado domingo se celebró en los terrenos del antiguo San Juan de Dios, un interesante desafío entre El Príncipe B.B.C. y los Sibuneyes, ganando los primeros con una anotación de 12 por 6.

Se distinguieron por parte del Príncipe B.B.C., Agustín Catalá, el pitcher que ponchó a doce bateadores, y Brey el s. s., quien bateó un hame run con dos hombres en bases.

Príncipe	111 06. 101—12
Siboneyes	000 301 002— 6

Triana, catcher y Catalá, pitcher, por el Príncipe y Pepe, catcher y Alfredo pitcher, por los Sibuneyes, fueron las baterías.

E.C.D. 2016

EMPRESA
DIARIO DE LA MARINA S. A.

AVISO A LOS TENEDORES DE BONOS EMITIDOS POR $200,000,00 AL 6%

Se hace saber que el Cupón No. 3, de la emisión de Bonos de esta empresa, será pagado en moneda de los E. U. a partir del miércoles día 13 del presente mes de Febrero, todos los días hábiles en la Oficina Principal de The National City Bank of New York, situada en Presidente Zayas esquina a Compostela en esta Ciudad.
Habana, 12 de Feb. de 1935.

Celso González,
Vice-Pte. Administrador.

RECOMIENDA LA CAMARA DE COMERCIO DE QUE SE ESTUDIE EL DECRETO LEY 822

La Directiva de la Asociación de Detallistas celebró sesión y adoptó importantes acuerdos

Fueron nombrados los miembros que deben integrar las comisiones que determina la mencionada corporación.
Es necesario revisar con cuidado los carnets de salud

Celebró sesión ordinaria la Junta Directiva de la Asociación de Detallistas de Víveres Unidos de la Habana, en su local social de la calle de Chacón número veinticinco, presidida por el señor Manuel Infiesta, ocupando la Secretaría el señor Jesús Villar, y presente el resto de la mesa con los señores: Segundo Formoso, Vice-Presidente Primero; José Pérez Fernández, Segundo Vice-Presidente; Benigno Somoza, Tesorero; y José R. López, Vice-Secretario; y los vocales señores: Celestino Pérez, Manuel Rodríguez, José Castaño, Constantino Pazos, José Caviedes, Francisco Granda, Demetrio Menéndez, Nemesio López, José Feito, Pedro Sánchez, Ricardo Viaño, José Martínez, Joaquín Suárez, José García Alvarez, Antonio Menéndez, Nemesio Díez, José Acevedo, Francisco Villamil, Jesús C. Portela, Justo Ron e Isaac Orejas.

El Presidente dió por constituída la Junta, ordenando la lectura de la convocatoria y orden del día, que fueron aprobadas. El Secretario a continuación leyó actas de las sesiones anteriores, siendo aprobadas por unanimidad.

Se dió cuenta por la Presidencia, del triste fallecimiento del menor hijo del asociado señor Antonio Varela, y la Junta, puesta de pie en señal de condolencia, acordó enviarle el más sentido pésame a tan estimado asociado.

Se conoció el informe de Tesorería corrtspondiente al mes de la fecha de la reunión, que contiene el balance de los ingresos y egresos ocurridos, demostrándose en dicho documento la prosperidad social, siendo aprobado.

Se dió lectura al informe de Secretaría que contiene los trabajos y gestiones en beneficio de los asociados, tanto por el Departamento, Oficinas de la Secretaría, Procurador y Departamento de Contabilidad, siendo aprobado.

El informe de la Comisión de Propaganda, como resultado de su última reunión, se dió a conocer; celebrándose la labor rendida en el mes que pasó y como consecuencia el aumento de socios de número y anunciantes del Boletín Oficial, habiéndose obtenido la más alta recaudación del año que terminó sus labores la Comisión que acaba de cesar en sus funciones. Al aprobarse el Informe referido, el señor Tesorero Benigno Somoza, pidió para los componentes de dicha Comisión, una felicitación, voto de gracias y aplausos que la concurrencia tributó.

La Comisión de Hacienda e Inmuebles, rindió el informe sobre la administración de la casa Concha 15½, la cual arroja, en la recaudación, un saldo halagador, siendo aprobado.

El Presidente informó de las gestiones realizadas relativas al Carnet de Identificación que se ha puesto al cobro para los extranjeros, y también sobre la visita al Consejo de Estado, con los representantes de las distintas sociedades similares a la nuestra para tratar de la jornada de 56 horas para los empleados de los detallistas, al que se le entregó una exposición, relativa al mismo asunto.

En la lectura de lo correspondencia, se dió lectura a infinidad de cartas, recayendo el oportuno acuerdo en cada una de ellas, y aprobándose las contestaciones dadas por el Presidente y Secretario a otras.

Se acordó dar las gracias más expresivas a la «Nueva Fábrica de Hielo», «Compañía Cervecera Internacional», «Compañía Ron Bacardí S. A.», «Arechabala S. A.», señor José L. Piedra y Somines y Ca. por los obsequios que hicieron a la Asociación de cervezas, licores y tabacos, con motivo de celebrar la toma de posesión, y el aniversario de la fundación social.

Se acordó acusar recibo al señor Jefe de Inspección Domiciliaria de Casas y Establecimientos, de la comunicación recibida, avisando que ha ordenado inspecciones a los establecimientos durante las horas de la tarde y noche, para comprobar la limpieza de los servicios sanitarios y la posesión del carnet de salud por los detallistas y sus dependientes, advirtiendo que no es el propósito imponer multas ni otras sanciones, sino exigir el estricto cumplimiento de las Ordenanzas Sanitarias, y con ese motivo se acordó así mismo ponerlo en conocimiento de los asociados, para que procuren revisar sus carnets de salud y observar la limpieza que requieren sus servicios, antes que se verifiquen esas inspecciones sanitarias.

Se pasó al nombramiento de las Comisiones reglamentarios, quedando integradas de la manera siguiente: PROPAGANDA: Nemesio López, José Caviedés, Saturnino Alvarez, Joaquín Menéndez y Pedro Sánchez; HACIENDA E INMUEBLES: José R. Gómez, Leandro Rodríguez, José Martínez, Antonio Menéndez y José Gómez; INTELIGENCIA COMERCIAL: Demetrio Menéndez, Francisco Villamil, José Feito, Francisco Granda y Nemesio Díez; BENEFICENCIA: Pedro González, José Busto, José Acevedo, Joaquín Suárez e Isaac Orejas.

En asuntos generales se dió a conocer una moción presentada a la consideración de todos los impuestos que afectan a los detallistas, pasando su cobro a la Aduana en los artículos de importación, y en los de fabricación, que se abone el tributo en las fábricas o industrias; este asunto se acordó pasarlo a las Corporaciones Económicas, donde ya en otra oportunidad fué tratado, y aún no está terminado.

En segundo lugar se refiere a diversos reformas en las Leyes del Cierre y Jornada de Ocho Horas, a los efectos de compaginar ambas leyes para el mejor cumplimiento de los detallistas de víveres, este asunto también fué pasado al Comité Conjunto de Corporaciones Económicas.

Otro asunto que abarca la moción, es la inclusión del articulado de las Leyes de Jornada de Ocho y Seguro Obrero, con las mismas exenciones que el servicio doméstico, a los dependientes de los detallistas, cuando éstos son ocupados en los menesteres de limpieza, diligencias del calle, etc.

Incluye también el solicitar de los industriales panaderos fijen el precio del pan para el público, deduciendo un 20 por ciento de utilidad para los detallistas, y un cuarenta por ciento en las galletas, y al efecto solicitar la cooperación del Centro de Detallistas, Centro de Cafés y Centro de Cafés sin alcohol.

Exigir de los industriales de confituras y galleticas igual procedimiento que el anterior, el 20 por ciento en los chocolates y el 40 por ciento en las confituras y galleticas, solicitando a la vez el concurso de las propias sociedades de detallistas a las que afecta este problema económico; así como celebrar entrevistas de comisiones de esta Asociación y del Centro de Detallistas, con los Directores de la Lonja de Comercio a los efectos de unificar los precios para el público, con el correspondiente margen legal para los minoristas.

El último extremo que tocó la moción se refiere a solicitar de las autoridades sanitarias y Municipio, que se prohiba ejercer a detallistas improvisados, en zaguanes, accesorias, y otros locales no apropiados para esos comercios de comestibles, y la persecución que debe emprenderse a los comerciantes clandestinos que perjudican a los comerciantes legalmente establecidos que contribuyen a las cargas públicas, y afectan grandemente a las recaudaciones del Estado y Municipio por no contribuír por ningún concepto; y al efecto para lograr este propósito, dirigir sendas exposiciones a dichas autoridades, y hacer las gestiones necesarias a ese fin.

Al terminar la aprobación total de la referida moción, la Junta a propuesta del señor Somoza, tributó aplausos a su autor el señor Menéndez, que ha demostrado el interés que tiene en defender la clase que representa la Asociación de Detallistas.

Se designaron después, delegados ante el Comité Conjunto de las Corporaciones Económicas, a los Vocales señores Demetrio Menéndez y Sranicsco Villamil.

Se acuerda pedir el concurso de las sociededades, Centro de Detallistas y Centro de Cafés de la Habana, para que previa reunión de los Letrados de dichas corporaciones y esta Asociación, redacten una documentada y razonada exposición que se ha de entregar al señor Alcalde Municipal, por la Comisión de dichas sociedades, solicitando la rebaja para el próximo año de las patentes de alcoholes.

Se acuerda que en la misma forma anterior y previo el estudio que corresponda, entregar al Honorable Sr. Presidente de la República, una exposición, significándole que los detallistas asociados que sean extranjeros, están dispuestos a cumplir el requisito de solicitar el Carnet de Identificación, pero a la vez manifestarle que sea modificado el Decreto-Ley último que trata sobre el particular, en el sentido de que dicho documento no sea objeto de obtener recaudación por dicho concepto, sino solamente para la correspondiente identificación del interesado cuando sea necesario.

Se acordó recabar del Hon. señor Secretario de Hacienda, que al igual que en el Municipio de la Habana, se acreten quince días para el pago voluntario de los tributos del Estado, con la bonificación del 5 por ciento.

Bolsa de la Habana

Ultimas cotizaciones de ayer en la Bolsa de la Habana

COTIZACION OFICIAL

Bonos y Obligaciones	Comp.	Vend.
República de Cuba:		
Speyer, 1904	95½	102
Deuda Int., 1905	70	72
Cuatro y medio, 1909	84	94
Morgan, 1914	84	100
Morgan, 5½, 1923	80	82
O. Públicas, 5½, 1945	24½	26
Obligs. Oro, 5½, 1935	18	48
Recibos de Depósito de Obligaciones Oro	8	14
Azúcar, 5½, 1940	84	—
Rep. Cuba, Morgan (Seriados) 5½% — 1927:		
G. Vence 1 julio 1934	81	90
H. Vence 1 julio 1935	72	85
I. Vence julio 1936	70	85
J. Vence 1 julio 1937	70	82
Ayunt. Hab. 1a. Hipt.	90	110
Ayunt. Hab. 2a. Hipt.	92	110
Centro Asturiano	35	50
B. Territorial Serie B	23	50
Cervecera	27	44
Cervecera. Oblig. no hip.	4¼	7
Gas	95	110
Hav. Elec. (Consol.)	30	34
Hav. Elec., Debentures, Oblig. no hip.	4½	7
Jarcia Matanzas	90	—
Edificio La Metropolitana, S. A.	10	—
Mercados de Abasto y Consumo 1a. Hip.	30	50
Nueva Fábrica de Hielo	93	102
Papelera Serie B	75	—
Teléfono	68	—
Unidos	10	—

ACCIONES	Comp.	Vend.
Banco Territorial	7	—
B. Territorial, Benef.	½	—
Cervecera	27	—
F. C. Consolidados de Cuba, P	2¾	3½
Cuba, R. R.	4½	—
Fibras y Jarcia	10	—
Hav. Elec. Utilities Co., P. 6 por 100	16	20
Hav. Elec. Utilities Co., P. 5 por 100	7	12
Hav. Elec. Railway Co., preferidas	3	4½
Hav. Elec. Railway Co., comunes	¼	1½
Jarcia, P	24	—
Jarcia P. Ex-Dvdo. en Acciones	24	—
Jarcia, C	3	6
Licorera de Cuba	3⅞	6
Metropolitan Auto	99½	—
Naviera, P	6	10
Naviera, C.	1¼	3
Nueva Fábrica de Hielo	95	—
Nueva Fábrica de Hielo, beneficiarias	17	—
Pesca, P	20	—
Pesca, C	4	—
Teléfono, P	25½	—
Teléfono, C	7	—
Unidos	2⅞	4
Unión Oil	1	3

COTIZACION A TERMINO

Ayer, a las 3.30 p. m.

Vencimiento: Febrero 28

Bonos y Obligaciones	Comp.	Vend.
República de Cuba:		
Speyer, 5 por 100	95	—
Deuda Interior	70	72
Speyer, 4½ por 100	84	—
Morgan, 5 por 100	82	—
Morgan, 5½ por 100	80½	82
O. Públicas, 1945	24⅝	26
Obligaciones Oro	18	—
Recibos de Depósitos de Obligaciones Oro	8¾	14
Azúcar	84	—
Julio 1934, G. Morgan	80	—
Julio 1935, H. Morgan	74	—
Julio 1936, I. Morgan	72	—
Julio 1937, J. Morgan	70	—
Ayuntamiento, 1a.	90	—
Ayuntamiento, 2a.	90	—
Centro Asturiano	35	—
Cervecera Internacional	25	40
Cervecera Internacional Obligs. no hip.	—	—
Gas y Electricidad	95	—
Hav. Elec. Ry. Co.	30	34
Hav. Elec. Ry. Comp., Obligs. no hip.	4½	6
Jarcia de Matanzas	90	—
Nueva Fábrica de Hielo	92	—
Pap. Cubana, Serie B	75	—
Cuban Telephone Co.	68	—
Unidos	10	—

ACCIONES	Comp.	Vend.
Cervecera Internacional	25	—
F. C. Consol. (Pref.)	2⅞	4
Cuba Railroad, P	5	—
H. E. Utilities, P	10	20
H. E. Utilities, Pretes	7	12
Hav. Elec. Ry. Co., P	3	4½
Jarcia, P	24	—
Jarcia, Ex-Div en Acciones	24	—
Jarcia, C	3	6
Licorera de Cuba	4	5
Naviera, P	6	—
Naviera, C	1	—
Nueva Fábrica de Hielo	95	—
Nueva Fábrica de Hielo, beneficiarias	17	—
Teléfonos, P	26	—
Ferrocarriles Unidos	2⅞	4
Unión Oil Co.	1	4

UNDERWOOD
MAQUINAS DE ESCRIBIR
CASTELEIRO Y VIZOSO

GANADO

LOS PRECIOS EN PIE

Precios pagados por compradores, entregado el vacuno en el punto de origen, y en esta capital el de cerda y lanar:

Vacuno, a 3 centavos la libra.
Cerda, de 7 a 8 centavos libra.
Lanar, a 2 medio centavos libra.

LOS PRECIOS DE LA CARNE

Los precios que rigen en los Mataderos de esta capital para las carnes, son los siguientes:

Vacuno, de 13 a 14 centavos kilo.
Cerda, de 25 a 30 centavos kilo.
Lanar, de 15 a 20 centavos kilo.

MATADERO DE LUYANO

Se sacrificaron ayer, en el Matadero de Luyanó las siguientes cabezas de ganado:

Vacuno, 119.
Cerdos, 23.
Carneros, 17.

MATADERO INDUSTRIAL

Se sacrificaron ayer, en el Matadero Industrial las siguientes cabezas de ganado:

Vacuno, 86.
Cerdos, 79.
Carneros, 17.

CARROS ENTRADOS

Ninguno.

IMPORTACION POR EL PUERTO DE LA HABANA

Artículo	Total 1934	Nov. 1934	Dic. 1934	Enero 1935
Aceite de Oliva (Cajas)	109.986	3.252	8.731	8.001
Aceite de Oliva (Bidones)	482	382	100	275
Ajos (Cajas)	34.650	2.548	715	200
Afrecho (Sacos)	22.058	1.844	610	1.450
Arroz (Sacos)	799.626	90.753	56.704	58.441
Avena (Sacos)	53.895	2.665	5.152	7.643
Bacalao (Cajas)	59.221	5.108	9.330	7.639
Café Importación (Sacos)	1.022	175	11	3
Café por Cabotaje (Sacos)	55.806	3.801	4.677	4.709
Cebollas (Sacos)	203.418	37.212	8.021	12.585
Frijoles (Sacos)	267.350	23.612	14.791	22.947
Frutas en conserva (cajas)	28.422	10.412	3.057	644
Garbanzos (Sacos)	55.508	10.704	4.013	4.635
Harina de Trigo (Sacos)	548.646	41.428	44.546	46.257
Heno (Pacas)	16.499	———	4.947	———
Leche Condensada (Cajas)	42.776	3.700	2.055	950
Leche Evaporada (Cajas)	9.145	1.202	280	135
Manteca (Kilos)	11.667.399	932.846	673.015	1.616.248
Mantequillas (Cajas)	441	———	44	———
Papas Consumo (Sacos)	334.576	2.503	1.350	———
Papas Consumo (Barriles)	4.464	———	4.039	———
Papas Semilla (Sacos)	54.934	———	6.606	40.217
Papas Semilla (Barriles)	80.817	500	3.939	3.602
Pescado en conserva, caja	100.601	9.003	7.156	5.915
Queso (Cajas)	4.037	616	353	156
Queso (Atados)	645	39	77	126
Sal (Kilos)	11.090.642	924.949	953.148	1.378.920
Sal (Sacos)	31.790	2.394	1.647	1.450
Vegetales en conserva	32.353	5.381	4.652	3.650

OBSERVACIONES:—Durante el pasado mes de enero no se ha importado heno, papas, para el consumo ni mantequilla. Ha disminuído la importación de Ajos, Bacalao y Queso, siendo notable el descenso de las importaciones de Frutas en Conserva y Leches Condensada y Evaporada. Ha aumentado de manera grande la importación de Papas, para Semilla; las Cebollas, los Frijoles, la Manteca de Cerdo y en menor escala el Arroz, Avena, Afrecho, Harina de Trigo y la Sal en Grano a granel.

Lonja del Comercio de la Habana, S. A.

El aspecto mas grave de esa legislación se refiere a la devolución del dinero dado

La nueva ley establece términos y dice que el que no hace uso de su derecho en tiempo legal, se entiende que lo renuncia; obligará eso a nuevos gastos al comerciante

Recomendamos a nuestros asociados la lectura del artículo 28 de la Ley Constitucional de febrero 3 de 1934 y la del Decreto-Ley No. 822 de enero 18 de 1935 (Gaceta Oficial, enero 19), por la trascendencia que tiene para todos los comerciantes e industriales.

De acuerdo con el artículo 28 de la Ley Constitucional de la República las leyes fijarán término para dictar resolución en las peticiones y recursos presentados, y para su notificación a los interesados; pero en ningún caso podrán esos términos exceder de noventa días.

Este término, según el Decreto-Ley 822 empezará a contarse desde que la petición o recurso llegare a poder de la autoridad a quien corresponda dictar la resolución definitiva.

El plazo de noventa días, según el artículo II del Decreto-Ley citado, se divide en dos: setenta días para dictar la resolución, y veinte para notificarla, si en ambos casos las leyes no fijan otro mejor. Pero si transcurriesen los noventa días sin haber recaído resolución, se entenderá declarado sin lugar el recurso o petición (Artículo III).

En este caso, el interesado será notificado y podrá interponer recurso ante quien corresponda, dentro del plazo que las leyes conceden. Más si no es notificado, deberá recurrir dentro de los veinte días siguientes, si la ley de la materia no señala otro menor. (Artículo III).

Esto obliga al interesado a estar pendiente, desde el día que presenta su recurso o petición, de cuando vencen los noventa días, para, si no es notificado, establecer el recurso del caso; pues de lo contrario perderá todo derecho a reclamar, sufriendo los perjuicios consiguientes.

El citado Decreto-Ley 822, señala, en su artículo VI, la responsabilidad en que incurren los funcionarios o empleados que no despacharen o resolvieren los asuntos a ellos encomendados, dentro de los plazos fijados. Y autoriza a la parte interesada para poner el hecho en conocimiento del Jefe del Personal, al objeto de que se inicie el oportuno expendiente administrativo.

Pero la infracción del empleado o funcionario, ni la responsabilidad que se le señala, cubren los perjuicios que sufren los interesados, pues para elelo tendrán que estar afianzados aquéllos.

El aspecto más grave que tiene esta nueva legislación, es el que se refiere, por ejemplo, a la devolución de cantidades ingresadas, como las del impuesto del ¼%, o las consignadas a depósito en los casos de protestas contra aforos aduanales, en los cuales, si el funcionario no dicta resolución a los noventa días, ni notifica al interesado que su petición o recurso ha sido resuelto tácitamente en contra, ni éste establece el recurso procedente dentro del plazo que fija el artículo IV del Decreto-Ley que comentamos, el Estado se queda, definitivamente, con esas cantidades.

Se dirá que la Ley tiene establecido términos y que el que no hace uso de su derecho en tiempo, tácitamente lo ha renunciado. Pero ello a tanto vale como a decir a los comerciantes e industriales que tengan un departamento legal anexo a su establecimiento, encargado del cómputo de los plazos, para si no son notificados a los noventadía s interpongan los oportunos recursos.

Hay otra consideración que hacer, que pone de manifiesto lo injusto y duro de la legislación de que se trata, y es la de que en los casos en que la cuantía del asunto es menor de $500.00, y el funcionario a quien corresponda dictar la resolución definitiva no la dicta, entendiéndose por consiguiente resuelta tácitamente en contra, como no es práctico entablar el contencioso-administrativo, porque importaría más que lo reclamado, el Estado se quedaría con estos dineros definitivamente, enriqueciéndose gratuitamente con perjuicio del comercio y la industria, que son las fuentes de que se nutre y vive en Estado.

Lo moral y justo sería que transcurrido el término de noventa días sin dictarse resolución se entendiese que ésta era favorable al reclamante, porque así la Administración resolvería todos los asuntos y exigiría una responsabilidad efectiva a sus empleados o funcionarios, si no resolvieran en tiempo. Pues la morosidad administrativa no debe traducirse en perjuicios para el contribuyente.

Esperamos que el Gobierno rectifique su criterio, para que no se piense que actúa sólo con vista de su interés y haciendo uso de su autoridad, o **quod nominor leo**, como dice el verso de una muy antigua fábula latina.

Francisco G. del VALLE
Secretario de la Cámara de Comercio de la República.

Cotizaciones

Por celebrarse ayer el natalicio de Lincoln, estuvo cerrada la Bolsa de New York y los demás mercados americanos.

COTIZACION DE LA PESETA

La peseta española se cotizó al cierre del mercado ayer, a 7.32.06 por dólar.

COTIZACION DEL FRANCO

El franco francés se cotizó ayer al cierre del mercado, a razón de 15.15 por dólar.

COTIZACION DE LA LIBRA

La libra esterlina se cotizó ayer, en el mercado local, a $4.88¾.

HABANA CLEARING HOUSE

Las compensaciones de cheques entre los Bancos asociados al Habana Clearing House, ascendieron, en la liquidación de ayer a la suma de $1.690.576.92.

El Oro y la Plata

Cotizaciones efectuadas ayer, al cierre de la Bolsa de la Habana:

Al contado:		
Plata contra billete americano	98¾	99
Oro acuñado con oro americano	155	160
A un mes fecha:		
Plata contra billete americano	—	—
Oro contra billete americano	150	—

VALORES

El tono del mercado local de valores ayer fué de firmeza, acentuándose la demanda por los de inversión.

Los bonos de Speyer del cinco por ciento actuaron de avance. Firmes los de Morgan del cinco y medio, los de Speyer del cuatro y medio, los de la Deuda Interior 1905 y los de Estabilización del Azúcar. Irregulares estuvieron los Seriados de Morgan. Inactivos los de Opras Públicas.

También actuaron firmes las Obligaciones de la Primera y Segunda Hipoteca del Ayuntamiento de la Habana, los bonos de la Jarcia de Matanzas, los de la Compañía del Gas, los de la Papelera Cubana Serie B y los de la Nueva Fábrica de Hielo.

Sostenidas y con demanda estuvieron las preferidas de los Ferrocarriles Consolidados de Cuba. Con igual tono actuaron las de la Cuban Telephone.

Los bonos de esta Compañía ofrecen mejor perspectiva. También son objeto de demanda los bonos de la Cuba Railroad Company y los del Ferrocarril del Norte de Cuba.

Lasoperaciones en la Bolsa de la Habana, fueron limitadas, en varias emisiones de bonos de la República, de la Havana Electric Railay, de la Nueva Fábrica de Hielo; en Obligaciones del Ayuntamiento y de la Havana Electric Railway, y en preferidas de la Cuban Telephone y de los Ferrocarriles Consolidados de Cuba.

A juzgar por la cotización de la Bolsa y la actuación de los corredores, la plata contra el billete americano estuvo ayer firme. Encalmado el oro.

En relación con la nueva prórroga que vienen gestionando Compañías de Seguros, para reforzar en la Tesorería Nacional la garantía de que hablamos en información anterior, el Presidente de la Bolsa de la Habana, se ha dirigido al Honorable Presidente de la República, rogándole no acceda a la concesión de nuevas prórrogas, sino que el Decreto-Ley 467 se ponga en vigor el primero de marzo próximo. El señor Parajón expone razones en que basa su petición, y añade que el cumplimiento de dicho Decreto estimulará la demanda de bonos del Estado.

GODOY & MALARET
SEGUROS Y FIANZAS
(Insurance and Bonding)
Teléfono M-9866
AGUIAR 77
HABANA, CUBA

TABACO

Cual anunciamos en anteriores informaciones, han vuelto al mercado fabricantes de cigarrillos y de torcido. Compran y registran estos días importantes cantidades de clases para sus manufacturas.

Trinidad y Hermano; Ramón Rodríguez, S. en C.; la Compañía Cubana de Cigarros, y Angueira, Pérez y Compañía, son las firmas que esta semana están actuando.

La última de las mencionadas, dueña de la marca «Montero», registró doscientos ochenta y tres tercios en los almacenes de José González y Compañía. Tercios de tripas, procedentes de las vegas de San Juan y Martínez denominadas «La Crema» y «Minerva».

Los fabricantes mencionados registran mayores cantidades de tripas pesadas que destinan a los cigarrillos; de puntillas, y colas de Vuelta Abajo, y de manchados y otras clases bajas de Remedios.

NO HUBO AYER ENTRADAS

Durante el día de ayer no entraron tercios ni pacas por los ferrocarriles. Tampoco tuvimos noticia de ninguna entrada en camiones.

Pero se esperan estos días varias partidas, procedentes de Las Villas y de Vuelta Abajo.

TERMINANDO DE CORTAR

Además de los cosecheros que hemos mencionados en nuestras últimas informaciones, acabó ayer los cortes en las fincas «San Gabriel» y «Galano», del Tumbadero, el señor Hilario Cabrera.

En las dos mencionadas fincas sembró quinientas mil posturas, y había comenzado el deshoje el catorce de enero.

Igual que el de los demás cosecheros de Partido, el tabaco del mencionado está secando en buenas condiciones; porque, en general, el tiempo ha sido favorable para el proceso de curación en esta provincia, o para el tabaco de Partido.

CAMBIOS

Tipos de venta ayer, en Bancos de esta capital:

New York, cable	1/10P.
New York, vista	1/10P.
Londres, cable	4.88¾
Londres, vista	4.88⅝
Madrid, cable	13.66
Madrid, vista	13.65
París, cable	6.60
París, vista	6.59
Italia, cable	8.52
Italia, vista	8.51
Bélgica, cable	23.29
Bélgica, vista	23.28
Alemania, cable	40.20
Alemania, vista	40.15
Hong Kong, cable	43.70
Hong Kong, vista	43.60
Toronto, cable	¼%P.
Toronto, vista	⅛%P.
Amsterdam, cable	67.45
Amsterdam, vista	67.43
Buenos Aires, cable	25.48
Buenos Aires, vista	25.46
Suiza, cable	32.31
Suiza, vista	32.30

LA CENTRAL UNIRA A LOS PUEBLOS DE PALOS Y VEGAS, MUY PRONTO

Un grupo de vecinos de la Asociación de Hijos de Nueva Paz, Palos y Vegas, residentes en esta capital, han dirigido un escrito al Subsecretario de Obras Públicas, que hacen extensivo al Presidente de la República, agradeciendo sus buenos deseos con motivo de la ampliación de cuatro kilómetros de carretera que faltan para llegar de Vegas a San Nicolás a entroncar con la Central.

Consignan, asimismo, que esas obras fueron prometidas por todos los Gobiernos de la República, sin llegarse a realizar nunca, mientras ahora parece han de ser una realidad.

Enormes cantidades de caña quemada en los años 1931-32-33

Se hará conocer la que se ha quemado en 1934-35. Fué Mr. Rubens a Columbia

En el Estado Mayor del Ejército se ha facilitado a la prensa la siguiente estadística de la caña quemada durante los años de 1931, 1932 y 1933, y por la cual se desvanece, de manera gráfica, la campaña alarmante que se ha venido haciendo en perjuicio de la zafra.

Año 1931, en las seis provincias, intencional, casual y por locomotoras — — — — 31.907.343 @
Año 1932, en las seis provincias, intencional, casual y por locomotoras — — — — 144.989.902 @
Año 1933, en las seis provincias, intencional, casual y por locomotoras — — — — 132.913.811 @

En cuanto al año 1934 y lo que va del 1935, el Estado Mayor está terminando otra estadística, donde se verá que ha sido mayor la quema de caña en todos esos años en comparación con la que se está quemando en la presente zafra por las causas antes expuestas.

De dicha estadística podemos decir que en relación con la provincia de Matanzas, según el parte oficial, arroja lo siguiente, durante el mes de enero de:

1934 — — — — — — — 2.040.520 @
1935 — — — — — — — 1.017.700 @

En las demás provincias se viene observando casi el mismo porcentaje, según se verá cuando sean facilitados los datos de las otras provincias.

HORACIO RUBENS EN COLUMBIA

Ayer, en las últimas horas de la tarde, fué recibido en el despacho privado del coronel Batista, en su residencia de Columbia, el Sr. Horacio Rubens, departiendo ambos durante cerca de una hora. También visitó ayer al coronel Batista el señor Alfredo Botét, conocido líder revolucionario.

UN ORIENTAL LAMENTA LA POCA CORTESIA PARA CON LOS SECRETARIOS

El señor Santiago Algeciras y Roblejo, Inspector Provincial de la Secretaría del Trabajo en Oriente, nos remite una carta, que por su extensión nos vemos imposibilitados de insertar, en la que lamenta «la explosión de hostilidad» demostrada por el pueblo a la llegada de los Secretarios de Despacho que visitaron recientemente la ciudad de Santiago de Cuba, debido a no haber notificado oficialmente dicha visita el Secretario de la Presidencia. Como oriental, el señor Algeciras, repite, lamenta lo ocurrido.

SI TIENE ACIDEZ
Tome MAGNESIA BISURADA
ALIVIA EN 3 MINUTOS
Evita los eructos agrios, la flatulencia y embotamiento—porque neutraliza la acidez.

THE BOSTON SURETY CO.
S. A.
FIANZAS INTACHABLES
Administrador General: MOISES MAESTRI
Manzana de Gómez 364-366 — Teléfono M-2517.
Garantizadas sus operaciones con Bonos de la República.

CONVOCATORIA

En cumplimiento de acuerdo tomado por la Junta Directiva de la sociedad 'COMPAÑIA DE MUELLES DE REGLA', por la presente se cita a los señores Accionistas para la Junta General Extraordinaria de Accionistas que ha de celebrarse el día 22 del corriente a las once de la mañana en la casa calle de Amargura número 23, teniendo por objeto dicha Junta cubrir las vacantes ocurridas en los miembros de la Junta Directiva.

Habana, Febrero 8 de 1935.
JUAN R. ARELLANO,
Secretario.

Compañía Trasatlántica Española

(Esta Compañía mantiene servicio mensual con vapores correos sin interrupción durante todo el año entre Cuba y España y viceversa).

El rápido vapor correo
"HABANA"
saldrá directo el
15 DE FEBRERO
Para
VIGO, CORUÑA, GIJON, SANTANDER Y BILBAO.

El rápido vapor correo
Marqués de Comillas
saldrá para
VIGO, CADIZ Y BARCELONA —vía New York—
18 DE FEBRERO

Más informes: GARCIA & DIAZ, Ltda. Agtes. Grals.
Palacio de la Lonja. Telefs. M-6911 y M-6912. Habana.

N. GELATS y Cía.
Habana. BANQUEROS Aguiar 106-108
Vendemos cheques de Viajeros
Pagaderos en todas partes del mundo
y Cartas de Crédito Circulares
en las mejores condiciones.
"SECCION DE CAJA DE AHORROS"
Recibimos Depósitos en esta Sección Pagando el 2 por 100 Anual. Todas estas operaciones pueden efectuarse también por Correo.

M.E.C.D. 2016

SE LE IMPRIME LA MAYOR RAPIDEZ A LA CONFECCION DE LOS NUEVOS REGISTROS ELECTORALES

INFORMACION TELEGRAFICA DEL INTERIOR DE LA ISLA

Por Nuestros Corresponsales a Través del Hilo Directo del DIARIO DE LA MARINA

PINAR DEL RIO

SUFRIO LESIONES AL SER ARROLLADO POR UN AUTO

PINAR DEL RIO, febrero 12. DIARIO. Habana.—Al ser arrollado por un auto sufrió lesiones de pronóstico reservado Patricio Luaces, vecino de este Término.

EL SANEAMIENTO DE LA CIUDAD PINAREÑA

Es necesario que el Gobierno preste suficientes créditos para el saneamiento de la ciudad pinareña, olvidada siempre por nuestros mandatarios. Necesitamos arreglo de calles, los filtros para el Acueducto, la canalización del arroyo Yagruma, etc. —Rodríguez. Corresponsal.

INSPECTORES DE UNO Y MEDIO POR CIENTO EN EL MARIEL

MARIEL, febrero 12. DIARIO. Habana.—Hoy llegaron a esta cinco inspectores del Uno y medio por ciento, inspeccionando las facturas del comercio, para más tarde comprobar en los almacens si existe alguna infracción.—Corresponsal.

HABANA

FALLECIO UNA NIÑA POCO DESPUES DE SER ARROLLADA POR UN AUTOMOVIL

REGLA, febrero 12. DIARIO. Habana.—María Regla Massip Hernández, de 7 años de edad, fué arrollada ayer tarde por un automóvil en la calle de Martí esquina a Agramonte. El vehículo tenía la chapa DP-386 y era manejado por el chauffeur Antonio González Cabañas, vecino de Juan Delgado número 10, en Vereda Nueva.

Dicha menor fué asistida en el centro de socorro por el doctor Loredo, presentando la fractura completa de la bóveda craneada, así como otras contusiones graves, por cuyo motivo fué trasladada inmediatamente al Hospital Universitario, donde falleció pocos minutos después.

El fallecimiento de María Regla ha causado profunda pena en esta localidad, donde sus padres son altamente estimados.—Alejandro Pérez, corresponsal.

DETENIDO UN PELIGROSO SALTEADOR DE FINCAS

MARIANAO, febrero 12. DIARIO. Habana.—El capitán Guerrero, jefe del Escuadrón 4, de la Lisa, ordenó ayer noche la detención de Miguel Rodríguez, alias «El Ronco», el cual ha venido usando distintos nombres, y quien forma parte de una banda de salteadores, a la que pertenecen también «El Teniente» y «Palmacristi».

El mencionado Rodríguez asaltó últimamente la finca «Quijano», propiedad de la señora María Arias, en cuyo lugar hurtó y sacrificó un puerco, transportando la carne del mismo a la Habana con el fin de distribuirla en distintas carnicerías.

El detenido ingresó en el vivac, a disposición del juez de instrucción.—Martínez, corresponsal.

MATANZAS

LESIONADO EN UN VUELCO

MATANZAS, febrero 12. DIARIO. Habana.—El camión D. P. 440, manejado por Manuel Castellón García, se volcó en la ruta Central, entre Matanzas y Ceiba Mocha, resultando gravemente lesionado el ocupante, Celestino López, quien fué asistido en el Centro de Socorro. El chofer fué detenido.

240 MIL ARROBAS DE CAÑA QUEMADAS

En la finca «Los Indios», en Amarillas, ardieron hoy 240,000 arrobas de cañas, siendo detenidos como autores del hecho Agapito Valdés y Justo Santoyo. LOVIO. Corresponsal.

UNA MAESTRA PIDE QUE SE LE HAGA JUSTICIA

JOVELLANOS, febrero 12. DIARIO. Habana.— Ha visitado esta corresponsalía la señora Elisa González, maestra suplente, para quejarse de la injusticia que las autoridades superiores pretenden cometer con ella, pues hay dos plazas vacantes, de la que le corresponde una, por ser de la clase humilde y tener familia en esta localidad; y sin embargo, se disponen a traer elementos de afuera, dejándola postergada. Dicha señora ruega procedan en este caso con absoluta equidad. PRATS. Corresponsal.

POTENTE BOMBA ESTALLO EN CRUCES

CRUCES, febrero 12. DIARIO. Habana.—Una bomba estalló anoche en el patio de la Estación de los Ferrocarriles Unidos. La máquina infernal fué colocada debajo de la locomotora 778, la que sufrió grandes desperfectos. Hasta los edificios de enfrente, fueron los fragmentos de la bomba, así como también fueron lanzadas a gran distancia distintas piezas de la locomotora.

Se encuentran detenidos en el cuartel del Ejército a disposición de las autoridades, Roberto Monteagudo y Rolando Gómez Cortés, ambos de Santa Clara. PLANES. Corresponsal.

SE BURLA EN DOS CENTRALES EL DECRETO QUE REGULA EL JORNAL MINIMO

RODAS, febrero 12. DIARIO. Habana.—Continúa en iguales condiciones la explotación de que se hace víctima en el central «Parque Alto» a los obreros que perciben salarios de hambre por su labor, a pesar del Decreto que regula el jornal mínimo. También e nel central «Manuelita» se infringe lo dispuesto en el referido Decreto Los obreros protestan de la indiferencia de la Secretaría del Trabajo, ante quien se han formulado denuncias, sin que hasta ahora haya actuado en evitación de lo que constituye una burla afrentosa a las disposiciones legales. El «Parque Alto» y «Manuelita», a algunos obreros se les hace aparecer como trabajando por contratos y en estos casos se les abonan jornales de cincuenta y sesenta centavos, que no les alcanzan para su manutención. Urge una rápida actuación de las autoridades. — Cid. Corresponsal.

EL ESCALAFON DE COMUNICACIONES

CRUCES, febrero 12. DIARIO. Habana. —Los empleados de la oficina local de orreos, ruegan a los Poderes Centrales la aprobación del escalafón de Comunicaciones por estimar se trata de empleados técnicos y de los que más trabajan. —H. Planes. Corresponsal.

SANTA CLARA

UN PROBLEMA OBRERO EN CIENFUEGOS

CIENFUEGOS, febrero 12. DIARIO. Habana.—La planta de derretir azúcares instalada en la ciudad por la North American Trading» para el remanente de las zafras, se ha visto impedida de comenzar sus labores a causa de la protesta de los obreros portuarios. Los empleados del Ferrocarril, ante esa actitud de sus compañeros, se han negado a manipular las casillas cargadas de esos azúcares. La Secretaría del Trabajo se halla actuando en este problema.

SE ESTA AGOTANDO EL CREDITO CONCEDIDO PARA LA VOLADURA DEL BAJO «PASA CABALLOS»

Corren peligro de paralizarse las obras de la voladura del bajo «Pasa Caballos», por estarse agotando el crédito concedido por el Gobierno para realizar las mismas.

Para que las obras en nuestro puerto continúen, han sido dirigidos telegramas al Presidente de la República y Secretario de Obras Públicas por la Cámara de Comercio, Industria y Navegación, Comité Pro Zona Franca, Club Rotario, Corporación Económica, Gremio Unión de Trabajadores y otras numerosas colectividades.

Hasta la fecha se han dinamitado unos diez mil metros cuadrados de dicho bajo.

Urge que el Gobierno preste atención a esta indispensable obra, salvadora de la entrada del puerto.

LAS OBRAS DE LA CARRETERA CIENFUEGOS-RANCHUELO

Los comerciantes que han suscrito el empréstito para terminar la carretera a Ranchuelo, visitaron ayer las obras para ver el estado actual de las mismas. Comprobaron que trabajan en la construcción de esa vía más de 600 hombres. Los suscriptores de ese empréstito hacen elogios del ingeniero Esteban Torriente, que dirige esos trabajos, por su honradez y capacidad. mina. RODRIGUEZ. Corresponsal.

MUERTE DE UN ANCIANO BILLETERO

CIENFUEGOS, febrero 12. DIARIO. Habana.—En la mañana de hoy apareció muerto en una habitación del edificio que ocupa el periódico «Justicia», José Ncolás Bueno Puerta, alias «El Chino», de 60 años de edad, billetero. Los síntomas parecen demostrar que falleció de asistolia. El extinto había rogado anoche que lo dejaran dormir en dicho lugar, por carecer de recursos para hacerlo en otro sitio. En los bolsillos se le ocuparon una cédula electoral y cuatro centavos. OBDULIO. Corresponsal.

LA CARRETERA QUE UNIRA A MANICARAGUA CON SANTA CLARA

MANICARAGUA, febrero 12. DIARIO. — Habana. — ha causado inmenso regocijo en esta comarca la noticia publicada por la prensa capitalina sobre la atención dispensada por el Presidente Mendieta a los comisionados de Santa Clara, que laboran en pro de la construcción de la carretera que unirá este pueblo con la capital villareña. De llevarse a efecto tan necesaria e importante obra, se resolvería la anómala situación económica porque atraviesa este año nuestra zona, por la deficiencia en la cosecha de tabaco y quedaría solucionado así mismo el serio problema de la incomunicación, que mantiene a esta región en total estancamiento. CORRESPONSAL.

PROTESTAN LOS MAESTROS DE SANTO DOMINGO

SANTO DOMINGO, febrero 12. DIARIO. Habana.—Los compañeros maestros de este Distrito, unidos protestan ante los poderes y la opinión pública de la preterición y abandono en que están la enseñanza y el maestro. Actualmente el material escolar y el sueldo decoroso es nuestro clamor unánime, (f), Maestros de Santo Domingo.

PROCESADA POR INFANTICIDIO

SANCTI SPIRITUS, febrero 12. DIARIO. Habana.—En la mañana de hoy, el doctor Raúl Mendigutia, Juez de Instrucción, dictó auto de procesamiento contra Cecilia Torres Valdivia, vecina del central «Tuinicú», exigiéendole dos mil pesos de fianza para gozar de libertad. e la acusa de infanticidio. Prestará hoy dicha fianza.

EN LIBERTAD

El turco Lázaro Behar fué puesto en libertad por no probársele hecho alguno en el suceso registrado en su casa. Corresponsal.

EL SECRETARIO DE GOBERNACION MEJORARA LAS CONDICIONES DE UNA CARCEL

SANCTI SPIRITUS, febrero 12. DIARIO. Habana.— A las cuatro de la tarde de hoy llegó a esta ciudad procedente de Santiago de Cuba, el octor Raúl de Cárdenas, Secretario de Gobernación, el cual giró una visita a la cárcel pública, recorriéndola minuciosamente y prometiendo al alcaide atender sus justas peticiones de mejoramiento.

Luego el doctor Cárdenas recorrió la ciudad en compañía del señor Alcalde Municipal. SERRA CARBONELL, corresponsal.

DESMIENTE UNA NOTICIA EL DIRECTOR DE LA ASOCIACION DE BENEFICENCIA

CIENFUEGOS, febrero 12. DIARIO. Habana.—El doctor López Silvero, director de la Asociación Cívica de Beneficencia, ha dirigido un telegrama al señor Antonio G. Asencio, delegado especial de esta ciudad a ese organismo nacional, rogándole desmienta por medio de la prensa la insidiosa noticia de que se exige la celebración de bailes a las instituciones afiliadas a dicha Asociación, puesto que el hecho de ayudarlas económicamente no las excluye de conservar su autonomía interior. Esta campaña se cree obedece a que hay un posible ingreso de varias instituciones regidas por religiosas en el seno de dicha Asociación de Beneficencia.

EXTERMINIO DE PERROS CALLEJEROS

La Jefatura Local de Sanidad ha iniciado una fuerte batida contra los perros callejeros, a los que se propone exterminar.

LA COLONIA CHINA Y LOS CARNAVALES

La colonia china se propone tomar parte en el paseo de carnaval que se iniciará el próximo domingo, presentando artísticas carrozas todas las sociedades de recreo las que también ofrecerán bailes de máscaras.

VAN A LA HUELGA LOS MEDICOS DE EMERGENCIAS

Por no haber llegado esta noche a una inteligencia con el Alcalde, doctor Cabrera, se disponen a ir a la huelga los médicos del Hospital de Emergencias.—Obdulio, Corresponsal.

ELIGIO NUEVA DIRECTIVA EL CLUB ASTURIANO

CIENFUEGOS, febrero 12. DIARIO. Habana.—En el día de hoy celebró elecciones el «Club Asturiano», prestigiosa institución de esta localidad, quedando constituída su nueva junta de gobierno en la forma siguiente:

Presidente de Honor: Don Ramón Alvarez Menéndez; Presidente efectivo: Manuel García Riera; primer vice: Antonio Alvarez Fernández; segundo vice: Prudencio Yobato; secretario: José Alea; vice-secretario: Manuel González; Tesorero: Robustiano Arias; vice-Tesorero: Francisco Díaz. Vocales: Celestino Alvarez, Joaquín García, Pedro Bouso, René Torriente, Victoriano López, Maximino Echevarría Fernando Campa, Maximino Menéndez, Valentín Capín, Luís del Castillo, Carlos Quintero, José Díaz Pardo, Francisco Argüelles, Pablo Hormachea, Manolín Alvarez, José González, Luís Blanco, José Ordóñez y Angel Alvarez.

El próximo domingo se llevará a efecto la toma de posesión, celebrándose al mismo tiempo un magnífico banquete.

ANULADA POR EL GOBERNADOR UNA JUNTA GENERAL DE LA COLONIA ESPAÑOLA

El Gobernador Provincial, en escrito dirigido al presidente del Casino Español, don Ramón Alvarez; doctor José A. Cabrera y Juan González, declara nula la junta general efectuada en dicha institución el día 27 de enero, ordenando a la vez que se convoque a nueva junta, debiendo figurar las candidaturas 2, 3 y 4, por no existir, según dicha autoridad, causa alguna que impida el que éstas participen de la lucha comicial.

Se nos asegura que don Ramón Alvarez ha apelado contra la resolución del Gobernador, siendo representado por el doctor Pedro López Dorticós. OBDULIO, Corresponsal.

CAMAGUEY

GRANDES DESTROZOS CAUSO UNA POTENTE BOMBA EN CAMAGÜEY

CAMAGUEY, febrero 12. DIARIO. Habana.— Esta madrugada estalló una potente bomba en Lope Recio esquina a Finlay, domicilio de don Francisco Duque Estrada, exsenador, destruyendo puertas, ventanas, cristales, muros y parte del techo. Los daños son incalculables. Los cristales de toda la manzana quedaron destrozados. La puerta del garage de la residencia del señor José Mendiola, hermano del Superintendente de Escuelas, fué arrancada, cayendo sobre el auto, destrozándolo. Parte del techo cayó sobre la cama en que dormía una niña de pocos años que se salvó milagrosamente porque el mosquitero amortiguó el golpe.

En la misma residencia vive el doctor Francisco Varona Roura, exFiscal del Supremo, contra quien se cree iba dirigido el atentado.

No se registraron desgracias personales. No se han practicado detenciones.

La esposa del exFiscal Varona, manifiesta que oyó parar un auto frente a la casa, pero que no le dió importancia, estallando la bomba momentos después.

Esta mañana estaba limpiando un revólver un niño de ocho años, nombrado Francisco Fernández Recio y se le escapó un tiro, recibiendo una herida en la cara, siendo gravísimo su estado.

EL SECRETARIO DE JUSTICIA EN CAMAGÜEY

El Secretario doctor Cárdenas, a su regreso de Oriente, visitó la cárcel y el Palacio de Justicia. LECHUGA. Corresponsal.

ORIENTE

APARECIO AHORCADO EL AGRESOR DE UNA MUJER.

SANTIAGO DE CUBA, , febrero 12. DIARIO. Habana. En el poblado de Cidra, barrio de Tiguabos, término de Guantánamo, un individuo nombrado Basilio Terreis agredió a puñaladas a Isabel Planas. El agresor se dió a la fuga. Más tarde apareció colgado de un árbol.

RAID DE DOS AVIADORES CANADIENSES.

Salieron para Kingston los aviadores canadienses J. E. Charleson y R. Lemoine, ex-oficiales de las Reales Fuerzas Aéreas durante la Guerra mundial.

Dichos pilotos tripulan un «Ayro» minúsculo primer aparato de esa índole que llega a esta ciudad. De Jamaica seguirán viaje a Suramérica

DOS DETENIDOS.

Miembros del Ejército han detenido a los tranviarios Domingo Paz y Carlos Castillo.—García, Corresponsal.

LA FEDERACION ESCOLAR DE SANTIAGO HA DECLARADO PERSONAS NO GRATAS A LOS SECRETARIOS VISITANTES

SANTIAGO DE CUBA, febrero 12. DIARIO HABANA, Reunidos los maestros que integran la Federación Escolar, acordaron declarar personas no gratas a los seis Secretarios visitantes, por estimar habían sido incorrectos con los maestros.

SUICIDIO DE UNA JOVEN SEÑORA

La señora Caridad Leyva de 19 años, se suicidó tomando un pomo de tinta rápida en el central «Chaparra», ignorándose el móvil. Deja en la orfandad a dos niños.

GRAVES QUEMADURAS SUFRIO UNA JOVEN

Prodina Cruz Domínguez, de 16 años, vecina de San Cristóbal, fué asistida en el hospital de intensas quemaduras diseminadas por el cuerpo, que se produjo al caerle encima una lámpara de gas encendida. Se encuentra gravísima.

ALCANZADO POR UN MOTOR.

El menor de quince años Ignacio Toledo Reyes, al dirigirse en busca de una lata de agua al barrio de Vedado, cerca de Chaparra, fué alcanzado por un motor de línea, recibiendo lesiones gravísimas.

VIDRIERAS ROTAS A PEDRADAS

Las vidrieras del café «El Sol», sito en Corona y Saco, fueron rotas a pedradas. Fué detenido por este hecho Hermógenes Cuevas. La huelga que sostienen los empleados de ese café fué el móvil. —García. Corresponsal

ESTALLO UNA BOTELLA-BOMBA QUE HABIA SIDO DESPACHADA POR CORREO

SANTIAGO DE CUBA, febrero 12. DIARIO. Habana.—A las siete de la noche de hoy hubo un principio de incendio en el departamento del expreso del ferrocarril al hacer explosión una botella bomba que había sido despachada por un tal Pedro Manso y dirigida a José Pedroso, residente en la Habana. Al producirse la explosión, se incendiaron los almacenes, siendo sofocadas las llamas por varios vecinos.

Las autoridades militares iniciaron las correspondientes diligencias. Ruiz Arias. Corresponsal.

ESTUDIANTES DETENIDOS AL PRODUCIRSE DOS DISTURBIOS EN MATANZAS

MATANZAS, febrero 12. DIARIO. Habana.—Con motivo de haberse producido esta noche, dos ligeros disturbios en el teatro «Velasco» y en el parque «La Libertad», fueron detenidos los estudiantes hermanos Solomón y tres más cuyos nombres se ignoran, por haber sido conducidos en carro celular de la Policía Municipal, al castillo de San Severino. El orden fué restablecido oportunamente.—Lovio, Corresponsal.

EL CORONEL DESPAIGNE EN SANTA CLARA

SANTA CLARA, febrero 12. DIARIO. Habana.—Procedente de Oriente, hace noche hoy, en el Hotel Suizo, el Secretario de Hacienda, coronel Despaigne a quien acompaña su esposa.

Los distinguidos viajeros son muy cumplimentados por esta sociedad.—Armando Machado, Corresponsal.

LOS SECRETARIOS DE DESPACHO EN BAYAMO

BAYAMO, febrero 12. DIARIO. Habana.—Los Secretarios de Despacho recorrieron la ciudad, visitando el Hospital viejo y nuevo, las escuelas y la cárcel, apreciando las necesidades urgentes que recomendarán en el primer Consejo eficazmente, según promesa juramentada a la comisión del Club Rotario y Prensa que los acompañaban.

EL «CIRCULO DE BAYAMO»

Han quedado abiertas de nuevo las puertas de la sociedad «Círculo de Bayamo», que había sido clausurada por orden militar y por motivos que se ignoran. ALERT. Corresponsal.

Niega el «CND» que se proponga celebrar hoyf una importante reunión

Ante la noticia de que en el día de hoy se reunirá el Comité Gestor Nacional del Conjunto Nacional Democrático, nos acercamos anoche a uno de sus representativos más distinguidos quien nos informó que el anuncio carecía de exactitud por cuanto todavía el CND se encontraba estudiando el problema político y la fórmula presentada por el Gobierno, no habiendo terminado la comisión designada al efecto la redacción de la respuesta que el Conjunto ha de darle, respuesta que recogerá, más que plan o fórmula propia, una serie de principios y postulados que el CND estima indispensables para ir a la lucha.

YAMAMOTO TIENE UN PLAN QUE COMPRENDE LOS DE LA GRAN BRETAÑA Y DE E. U.

TOKIO, febrero 12. (Herald-Tribune).—Hoy regresó a esta capital procedente de Vladivostock, el Enviado Especial del Japón a las Conferencias de Londres, Almirante Yamamoto, el cual dijo que sometería al Gobierno una fórmula que él ha concebido, insertando los principios establecidos por la Gran Bretaña y los Estados Unidos, en las fracasadas pláticas de Londres, sin modificar en lo esencial las ideas que el Japón profesa y que él enunciará en esas discusiones.

EL SECRETARIO WALLACE NADA PUEDE HACER POR EL OBRERO DE PUERTO RICO

WASHINGTON, febrero 12. AP. El secretario Wallace notificó hoy al Comisionado Iglesias, de Puerto Rico, que no hay medio hábil por el momento para que consiga el mejoramiento de las condiciones del trabajo en Puerto Rico.

Su carta contesta a otra de Iglesias en la cual daba cuenta de las deplorables condiciones del trabajo en la Isla y pedía a Wallace que actuara de acuerdo con la ley azucarera Jones—Costigan, que le permite mejorarlas.

Wallace dice que a pesar de las persistentes y difíciles negociaciones para lograr contratos de ajuste de la producción del azúcar en Puerto Rico, nada se había logrado.

INFORMACION POLITICA

El Dr. Ernesto E. Trelles y el Nacionalismo espirituano.—Candidato de transacción.—Iturralde confía en el liberalismo.—Los muchachos de la Acera inconformes.—Se pide nuevamente a Estévez para Alcaide de la Cárcel.—Monet y la Asamblea de Matanzas.—El Alcalde de Cruces.—Una carta de Huesa.—La plantilla de los nuevos Registros.—Acuerdos del Tribunal Superior Electoral.—Otras noticias interesantes sobre el movimiento de la política nacional

LA PLANTILLA DEL PERSONAL DE LOS REGISTROS ELECTORALES

Hoy, posiblemente, en la sesión que ha de celebrar el Tribunal Superior Electoral y a la que ha de concurrir el Director de los Registros Electorales, doctor Guillermo de Montagú Vivero, se comience a confeccionar la plantilla del personal que ha de hacer los trabajos en dichos registros, los que empezarán en breve, quizás dentro de los primeros días de la entrante quincena.

Aunque nada podemos adelantar sobre el personal, se estima que se tendrá en cuenta la mayoría de los empleados que estuvo trabajando en los Registros hasta el momento de declararse la huelga que dió motivo al cese de las repetidas labores.

Especialmente serán llamados aquellos empleados que demostraron su capacidad, ya que es deseo firme del Gobierno adelantar los Registros todo lo más posible.

Dr. Carlos Manuel de la Cruz, Presidente del Partido Constitucional Socialista, quien ha hecho declaraciones, en visita que le hicieran ayer los jefes de policías, mostrándose partidario de la nacionalización de esos Cuerpos.

EL DR. RAFAEL ITURRALDE Y EL LIBERALISMO

El doctor Rafael Iturralde, se encuentra de nuevo en la Habana, después de haber efectuado una rápida excursión a la provincia de Matanzas, en la que visitó varios términos de la misma.

El popular político liberal regresa gratamente satisfecho, según nos manifestó, del gran espíritu liberal que anima a sus comprovincianos. «Sólo esperamos conocer el fallo que dictará el Tribunal Supremo sobre la tacha del Partido, para tomar una determinación».

«El Partido Liberal está en pie de una manera formidable. No aceptamos nombres adicionales que desfiguren nuestra auténtica fisonomía».

«Yo laboro con todo el calor de mis entusiasmos por la rehabilitación del Partido Liberal y tengo absoluta fe en que se hará justicia».

EL DR. MONET Y LA ASAMBLEA DE MATANZAS

Ayer, el joven leader matancero, Gilberto Monet, Vicesecretario del Comité Gestor Nacional del Partido Unión Nacionalista, al salir de las oficinas de dicho Partido en la Manzana de Gómez, nos declaró:

Asistí, para impugnar una asamblea de los nacionalistas en reunión con elementos de buena fe que cayeron en el lazo que le tendieron, elementos avisados, duchos y prácticos en los viejos manejos de la política pasada. Y digo que cayeron en el lazo, porque bajo el pretexto de celebrar una asamblea para la fusión y armonía del Nacionalismo de Matanzas, fueron empleados como instrumentos para impedir la designación de Alonso Morejón para la Alcaldía de Matanzas.

«Además, quiero aprovechar la oportunidad para afirmar, que Alonso Morejón será designado Alcalde de Matanzas, no sólo por ser el Jefe de una de las tendencias de aquella provincia, sino porque cuenta con el doble de las afiliaciones que Martínez Franque, lo cual estamos dispuestos a demostrar ante las oficinas centrales del Partido. La designación de Alonso Morejón, producirá la fusión y la armonía del Nacionalismo en Matanzas, cosa que no ocurrirá hasta que se haga justicia, premiando su actuación política y la firmeza y ortodoxia en el mantenimiento de las directrices del Partido».

EL ALCALDE DE CRUCES

Rufino Aparicio, Alcalde de Cruces, regresó a su término satisfecho de las gestiones que realizó en esta capital cerca del señor Presidente de la República y Secretario de Obras Públicas, para obtener un crédito de 50 mil pesos para la carretera del histórico «Maltiempo» y arreglo de calles de la población. Aparicio se interesó también con el Secretario de Justicia por la creación del Partido Judicial de Cruces.

«Nada impide al Gobierno el restablecimiento de la Constitución de 1901 con inclusión del voto a la mujer, garantías electorales por medio del Código Crowder y las modificaciones de McBain y abandono del control de los Gobiernos Provinciales, Alcaldías, etc., puestas en manos de los partidos de gobierno con fines de control electoral, renovación del Gabinete para integrarlo con personas que llenen los requisitos que demanda el pueblo cubano y depuración del actual Censo».—Dr. Jorge Casuso.

EL DR. ERNESTO E. TRELLES Y LA ALCALDIA ESPIRITUANA

El doctor Ernesto E. Trelles, connotado revolucionario, leader nacionalista espirituano y a quien se señala como candidato de transacción por el PUN a la Alcaldía Municipal de Sancti Spíritus, nos hizo ayer las declaraciones siguientes:

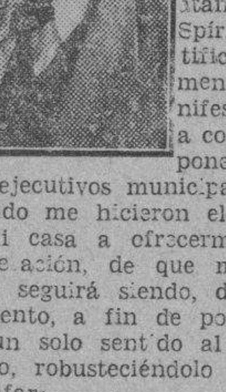

«En relación con las actividades políticas de las Villas, y, específicamente, en lo que atañe a Sancti Spíritus, deseo ratificar públicamente, lo ya manifestado por mí, a connotados componentes de los dos ejecutivos municipales del PUN, cuando me hicieron el honor de ir a mi casa a ofrecerme su valiosa cooperación, de que mi labor era, es y seguirá siendo, de puro acercamiento, a fin de poder canalizar en un solo sentido al PUN espirituano, robusteciéndolo y haciéndolo triunfar».

«Es mi decidido propósito, laborar de modo constructivo, en todo aquello en que yo intervengo, y, en este caso especial, dado que no pertenezco a ninguna de las tendencias en pugna, deseo permanecer equidistante, o en un plano de superior punto de mira, laborando hasta lograr ver la tan ansiada unidad nacionalista, que es lo único que me preocupa».

«Y, finalmente, de seguir las gestiones conciliatorias, con el éxito franco que hasta el presente habremos de triunfar, anotándose mis amigos un triunfo ruidoso, digno de todo encomio».

Los «muchachos» de la Juventud Nacionalista de la Acera del Louvre nos dan cuenta de los acuerdos tomados en la última reunión de Reina 57, a la cual asistieran como espectadores Casabuena, Cueto Vázquez, García Santiago, García Gutiérrez, Vilabrille, Pérez Figueredo y otros.

Los «muchachos» que dirigen Perera, Ramírez, Cueto y Franco, interesan de los «ases» el cumplimiento de sus obligaciones con el Partido. Dicen que mientras los dignatarios mantienen abierta pugna de intereses, las masas se ven defraudadas al no ser valorizadas por ellos desde los cargos que ocupan.

EL DR. CARLOS MANUEL DE LA CRUZ Y LA NACIONALIZACION DE LA POLICIA

Visitaron al doctor Carlos Manuel de la Cruz, los Jefes de Policía de distintas ciudades de la República, acompañados del señor José Grau Agüero, Inspector General de los Cuerpos de Seguridad.

Los Jefes de Policía que acudieron a dicha visita, fueron los señores Adolfo Larrea, de Santiago de Cuba; Gerardo Núñez de León, de Matanzas; Roberto Izquierdo, de Santa Clara; Angel Rodríguez, de Pinar del Río; Gervasio Alonso Alburquerque, en representación de la Habana y Rafael López Soler, en representación de la Provincia de Camagüey.

Recaban su concurso

Tenía por objeto esa visita recabar el apoyo del doctor Carlos Manuel de la Cruz, al proyecto de nacionalización de la Policía.

Con tal motivo, el doctor Cruz, hizo las siguientes declaraciones:

«Soy partidario de esa medida por muchas y muy diversas razones, pero exponiendo la más fundamental, es que los Cuerpos de Policía Municipal al nacionalizarlos, habrán de estar sujetos a reglas y disciplinas que los conviertan en verdaderos Cuerpos de Seguridad Pública en contraste con la situación advertida hasta el presente, de ser, en muchos casos, agentes directos de los Alcaldes en la política municipal. Por esas razones, y además, por necesitar la República en estos momentos de una verdadera ordenación para regresar a la normalidad jurídica, es que también contemplo la medida como eficaz a la necesidad y propósito apuntado».

El Gobernador de Oriente

En la Secretaría de Gobernación se recibieron unas declaraciones del doctor Pérez André Gobernador de Oriente, en que manifiesta que es necesaria la nacionalización de la Policía en Cuba, pues es lo único que tiende a restablecer la normalidad, ya que el guardador del orden se sentirá estabilizado en el puesto, mejor remunerado y por ende, respaldado y alejado de la política localista.

EL PARTIDO DEMOCRATICO CUBANO DESIGNO EL EJECUTIVO DE SAN ISIDRO

En la noche de ayer, quedó constituído el Comité Ejecutivo del Barrio de San Isidro del Partido Democrático Cubano, por Carlos Manuel de Céspedes, habiendo sido electa la siguiente candidatura:

Presidente: Félix Hernández Travieso; Primer Vice: R. Rosis; Secretario de Actas: Adalberto Rodríguez; Vicesecretario: René González Hernández; Secretario de Correspondencia: Francisco Lostal; Vicesecretario de Correspondencia: Pura Hernández; Tesorero: Ramón Russis.

Además, fueron nombrados 12 vocales.

La Presidencia radica en Jesús María 73, en donde se recibe a las personas que deseen afiliarse al nuevo partido.

En el acto de la toma de posesión ostentaban la representación del Comité Ejecutivo Municipal los doctores Joaquín Martínez de Pinillos, Enrique Trujillo y José Prat; habiendo hecho uso de la palabra los señores Trujillo y el presidente electo, señor Hernández, el cual tuvo frases encomiásticas hacia la cadidatura presidencial del doctor Céspedes.

JOSE ESTEVEZ SARDIÑAS PARA LA ALCAIDIA

Los sargentos nacionalistas de la Habana, han solicitado nuevamente sea nombrado Alcaide de la Cárcel de la Habana, el señor José Estévez Sardiñas, en la vacante que ha dejado el señor Rodolfo Ariet, repentinamente fallecido.

En el mes de Diciembre próximo pasado, los dirigentes del nacionalismo de esta provincia interesaron el nombramiento del señor Estévez, lo que no pudieron lograr por el compromiso que ya se tenía contraido con el señor Ariet. Ahora, al ocurrir la muerte lamentable del señor Ariet, buen revolucionario y amigo del señor Presidente, han reincidido los sargentos, pidiendo al señor Raúl de Cárdenas, Secretario de Gobernación y al señor Presidente de la República, la designación del señor Estévez.

Según se nos informa, esta aspiración cuenta con la simpatía de los jefes del partido, señores Justo Luis del Pozo, Miró Barnet, coronel Baizán, comandante José González, doctor José A. Casabuena, Francisco Vilabrille, Antonio Pérez Reyes, José A. Corona y otros.

NOTAS DE LA OFICINA LIBERAL

Continúan activamente los trabajos de rehabilitación del Partido Liberal y puede asegurarse que es cosa ya decidida. Solamente se están discutiendo ahora cuestiones de formas pero es un hecho de que al fin el gran Partido podrá ostentar en breve su nombre y su emblema.

Hasta ahora éste ha sido siempre el «quid» de todo el problema político suscitado alrededor de la proscripción de dicho partido. Sus dirigentes y sus masas no han transigido con cambios que adulterasen su programa, su doctrina y su tradición tan simbólicamente representados por su nombre y su emblema. Sin el mantenimiento de los mismos, desde luego, será imposible ninguna solución.

Vasconcelos es el lider de esta batalla por la integridad del Partido, es decir, que su rehabilitación tiene que ser a base de que ostente su nombre tradicional, así como el gallo y el arado en su emblema.

EJECUTIVO NACIONAL DE PARTIDO DEMOCRATICO CUBANO

Nos interesa hacer público, por cuanto pueda beneficiar los intereses de nuestros correligionarios, que el Partido Democrático Cubano pone a la disposición de todos en general, los servicios de su Departamento Jurídico, situado en el Edificio El Iris, Empedrado 34, y atendido por el que suscribe y sus compañeros doctores Pedro Fernández Escobio, Joaquín Martínez de Pinillos y Fernando Pruna Blanco, así como por el Procurador Isidoro Viota Guerra.

Dr. Néstor Piñango Quintero, Abogado Consultor del Partido Democrático Cubano.

Eufemio Esteban Huesa, delegado al Comité Gestor Nacional del Partido Unión Nacionalista y uno de los más destacados luchadores de ese Partido, nos escribe desde la Cárcel de Matanzas—encolerizado unas veces, asombrado otras—donde se encuentra preso.

Según nos participa, el teniente supervisor de Cárdenas, lo acusa ante el Tribunal Provincial de Urgencia, de haberse puesto a sí mismo la bomba que explotara en días pasados en su residencia.

Después de consideraciones de todo género, Huesa apela al coronel Mendieta, al coronel Batista, a Justo Luis del Pozo, de quien nos transcribe un telegrama participándole de que se investigarán los hechos y que lo defenderá por considerarlo un adicto al Gobierno siempre y una persona de orden, interesando se le haga justicia.

ACUERDOS DEL TRIBUNAL SUPERIOR ELECTORAL

Se acordó quedar enterado de las comunicaciones siguientes: del Presidente de la Provincial de Oriente, participando que el Tribunal Pleno de la Audiencia de esa Provincia nombró al Dr. Ibrahim Rosell Silveira, catedrático titular del Instituto, Miembros ex-oficiales de esa provincia, en virtud de habersele aceptado la renuncia al también catedrático Dr. Ronald Blair, que desempeñaba el referido cargo;—de las Municipales de Ciego de Avila y Nueva Paz, participando que se encuentra en buen estado el material electoral de esos organismos.

—Se acordó adquirir del contratista correspondiente mil sobres oficiales para la Junta Municipal de San José de las Lajas y 500 sobres oficiales para la Municipal de Manguito.

—Se acordó aprobar 9 cuentas de la casa Molina y Co. ascendentes a$ 9.80, $4.90, $9.80, $24.50, $4.90, $0.95, $4.30, $1.80 y $49.00 correspondientes al pasado mes de Noviembre; de Carasa y Co. $6.00 correspondientes al mes de Noviembre; y 8 cuentas de Carasa y Co. ascendentes a $63.94, $5.40, $7.22, $8.30, $3.50, $54.76, $4.90, y $39.45 correspondientes al mes de Diciembre del año próximo pasado, por suministro de material a este organismo y a distintas Juntas Electorales, autorizándose al señor Presidente y al Secretario de este Tribunal, para que suscriban los comprobantes a los efectos de su pago.

—Se acordó quedar enterado de que Agustín González, Secretario de la Municipal de Carlos Rojas, ha tomado posesión nuevamente de la Secretaría de ese organismo por habérsele vencido la licencia de 10 días que por enfermedad se le concedió.

—Se acordó aprobar el nombramiento de Félix Oscar Capote y Sardiñas para Secretario de la Junta Municipal de Manguito.

—Se acordó quedar enterado de 2 comunicaciones del Presidente de la Audiencia de Oriente, participando haber aceptado la renuncia del miembro ex-oficio de la Junta Provincial de Oriente, doctor Ronald Blair, y remitiendo certificación del nombramiento del Dr. Ibrahim Rosell para sustituir al Dr. Blair, a quien se acusará recibo.

—Se acordó quedar enterado de que la Municipal de Caibarién ha concedido 15 días de licencia, con sueldo, por enfermedad justificada, al Secretario Alfredo Betancourt, y a fin de aprobar el nombramiento de Joaquín Raola Jover, como Secretario sustituto, se acordó preguntar por telégrafo, si reune las condiciones legales.

—Se acordó recordar a la Secretaría de Gobernación la contestación al oficio que se le dirigió en 26 de enero último, sobre qué Juntas Municipales Electorales están comprendidas dentro de las 4 categorías en que se dividieron aquéllas para la fijación de sueldos a sus empleados.

—Se acordó recordar nuevamente a la Secretaría de Gobernación la contestación al oficio que se le dirigió en 7 de enero último, sobre si resulta obligado el concesionario de la Gaceta Oficial a facilitar gratuitamente el periódico a las oficinas públicas, pues pretendo cobrar la suscripción del que recibe este Tribunal.

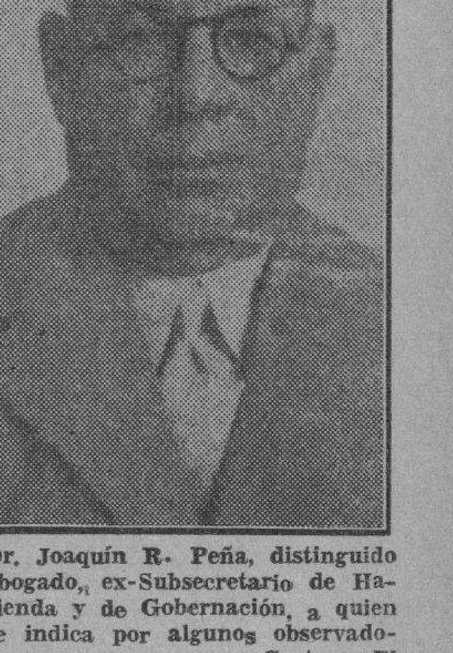

Dr. Joaquín R. Peña, distinguido abogado, ex-Subsecretario de Hacienda y de Gobernación, a quien se indica por algunos observadores para ocupar una Cartera. El Dr. Peña, aparte de su cultura general, es notable autoridad en asuntos hacendísticos y monetarios

—Se acordó decir a la Municipal de Fomento, que para alumbrado no aparece consignada contidad alguna para el pago del de esa Municipal, y que inquiera de la Secretaría de Gobernación con cargo a qué consignación y por qué suma, pueda abonarse el servicio de esa Junta, cuando necesite del mismo, pues ahora no hay trabajos electorales que efectuar.

—Se acordó quedar enterado de la licencia concedida al Secretario de la Municipal de Quemado de Güines, y preguntar por telégrafo a la misma si se nombró sustituto, y en ese caso a quién, y si reune las condiciones legales.

—Se acordó decir a Gabriel Puerto y Cañizares, vecino de Macís número 2, en Sancti Spíritus, que el decreto-ley 563 no autoriza se hagan consultas a este Tribunal, ni que éste tenga que evacuarlas a particulares.

—Se da cuenta con el oficio del Presidente de la Municipal de Santa María del Rosario, por el que participa que el Secretario de la Junta al obtener licencia sin sueldo, aceptó el cargo de Secretario del Ayuntamiento, por estimar que dadas las funciones administrativas del mismo y no percibir sueldo de la Junta, podía desempeñarlo; y se acordó decir a la Municipal para su conocimiento y el del referido Secretario que la ley no autoriza lo hecho por el mencionado Secretario, lo que no debe repetirse.

—Se acordó informar al Tribunal de Urgencia Número Uno, que lo ha preguntado, que la Asociación intitulada «Joven Cuba», no se encuentra inscripta como Partido Político en este Tribunal.

—Se acordó quedar enterado de que la Provincial de Santa Clara, suspendió indefinidamente la subasta de las boletas y del material necesario para su empaquetamiento, necesario para las elecciones.

—Se acordó transcribir al Juez de Instrucción de Alacranes, el informe del Secretario de este Tribunal, sobre las planillas de afiliaciones reclamadas en causa número 380 de 1934.

—Se acordó pedir nuevamente al Presidente de la República se sirva conceder el crédito de $200.00 con el fin de poder pagar los haberes de 2 empleados que nombró este Tribunal para cumplir el decreto-ley 705, relacionado con el reconocimiento de los Partidos Políticos, lo que se interesó por el oficio de 19 de Diciembre último, y cuyos empleados dejaron de prestar servicios en 9 de enero del corriente año.

—Se acordó adquirir del contratista correspondiente el material electoral siguiente: 2 cajas de 25 rollos, de papel toalla, 1 capa de 100 rollos de papel higiénico; 1 docena de paños para muebles; 3 millares de papel impreso de Secretaría 8½x11; 1 docena de gomas de borrar marca Unión número 310; 2 docenas de cabos de plumas; 5 libras de estopa blanca.

E.C.D. 2016

Inquietos nuestros cafetaleros porque España quiere establecer también cuotas de importación

Tienen pensado vender allí el remanente de 300,000 quintales que poseen. Machado no vivirá en Nápoles. Bien acogido el nombramiento de Alfonso Hernández Catá

(NOTICIAS DE LA SECRETARIA DE ESTADO)

Por el Negociado de Ciudadanía y Migración de la Secretaría de Estado, se han expedido los documentos siguientes: Pasaportes: Tomás Cruz y Rivero; Jaime Castelví y Majet; Zoraida del Río y Silva; Angelina Martínez y Artiles, Juan Alvarez y Barroso; Felipe Stéfano y Chequer. Certificados de Nacionalidad: Gustavo Paz y Molina; Julio Picalua y Castro; Amelio Villegas y López; Juan Perdomo y Vizcaíno; César Celorio y Cobo; Julio Martín y Díaz; María Suárez y Macías; Félix Moreno y Hernández. Cartas de Naturalización: Manuel Alfonso y Hernández; Nicolás Oarise y Felomia; Moisés Baldas; José Antonio Juan y Portas.

RECAUDACIONES CONSULARES

Por el Negociado de Contabilidad Consular, se ha remitido en el día de hoy a la Tesorería General de la República, la cantidad de $19.460.74, importe de las recaudaciones consulares de las oficinas siguientes, Saint Louis, Norfolk, Galveston, Baltimore, Filadelfia y Cincinati correspondientes todas a enero de 1935.

OPTIMISMO POR LA ZAFRA

El doctor Angel Pérez André, Gobernador de Oriente, informa por telégrafo a la Secretaría de Estado, que en la tarde de ayer visitó aquel Gobierno Provincial, el señor Charles R. Cameron, Cónsul General de los Estados Unidos de Norteamérica en la República de Cuba, mostrándose satisfecho y optimista con relación a la labor que se realiza por el mejor encauzamiento de la presente zafra azucarera. Acompañaba a tan ilustre visitante, el señor Vicecónsul del expresado país en la ciudad de Santiago de Cuba, Sr. Story.

HEREDA UNA HABANERA

El Negociado de Asuntos Contenciosos y Judiciales de la Secretaría de Estado hace saber: que el señor Cónsul de Cuba en Detroit, Estados Unidos de América, en despacho fechado en 31 de enero último, remitió a ese Negociado un aviso de la Corte de Testamentarías del Condado de Houghton, Michigan, relativo al testamento del difunto John Pesquini, del pueblo de Houghton, que dejó bienes por valor de $815, apareciendo que la señorita Josefina Pasquini o Pesquini, natural de la Habana, es una de las herederas. Lo que se publica para general conocimiento.

CUOTA PARA EL CAFE

El Consulado de la República de Cuba en Santander, informa a la Secretaría de Estado, que con motivo de los rumores circulantes de que el Gobierno de España ha de poner contingente a la importación de café, se han acercado algunos importadores de ese producto entre los cuales se encuentra el exportador cubano Manuel Abascal, de Santiago de Cuba, exponiendo el enorme perjuicio que, de llevarse a cabo esa idea acarrearía a la industria cafeter cubana.

De llevarse a cabo las intenciones del Gobierno de España, ello anularía casi por completo la importación de café cubano, negocio en el que se viene trabajando por los exportadores de nuestro país, desde hace 3 años con verdadero entusiasmo, habiéndose importado hasta el presente importantes cantidades de café, de las cuales existen actualmente una parte en el depósito franco del puerto de Santander.

Actualmente existe en Cuba un remanente de trescientos mil quintales de café y los exportadores cubanos tenían el optimismo expresado por sus agentes importadores de la Península, de vender a España ese remanente de trescientos mil quintales que tienen en sus depósitos, cuando es lanzada la idea de «Contingentes de importación» en los cuales sólo se asigna a Cuba el 50% de lo exportado en los tres últimos años, cantidad que ha sido insignificante, mientras por otra parte se concede el 100% al Brasil que por ser el país de mayor producción, y el que ha exportado más a España, absorberá por ello, toda la importación española. El referido Cónsul sigue informando haber dado traslado íntegro de este informe a nuestro Embajador en Madrid, a fin de que si lo tiene a bien, pueda adelantar alguna gestión en beneficio del café cubano.

AGASAJO A CESPEDES

El Consejero de la Embajada de Cuba en Madrid, informa a la Secretaría de Estado sobre la comida que ofreció al Embajador de Cuba y señora, doctor Carlos Manuel de Céspedes, asistiendo también otras personas de la colonia cubana.

DECLARACIONES DEL PRESIDENTE

La Legación de Cuba en Panamá, informa a la Secretaría de Estado de la información cablegráfica de los periódicos de aquella localidad que con fecha 20 de enero último, publicaron las declaraciones hechas por el Honorable señor Presidente de la República de Cuba.

Sigue informando dicha Legación, de la disposición sobre la elevación de categorías de varias Legaciones que en el exterior tiene Panamá, entre ellas la de Cuba determinando el Poder Ejecutivo de dicha República que los representantes diplomáticos de Panamá ante los mencionados gobiernos, queden acreditados en la categoría de Enviados Extraordinarios y Ministros Plenipotenciarios en los países en que respectivamente actúen; y los cuales son: Cuba, Perú, Ecuador y Costa Rica.

NOMBRAMIENTO BIEN ACOGIDO

La propia Legación de Panamá sigue informando a la Secretaría de Estado que los periódicos de aquella localidad han acogido con verdadero entusiasmo el nombramiento de Enviado Extraordinario y Ministro Plenipotenciario de la República de Cuba en Panamá, del famoso literato cubano Alfonso Hernández Catá, expresándose de él en términos que enaltecen verdaderamente el nombre de Cuba.

MACHADO NO RESIDIRA EN NAPOLES

La Legación de Cuba en Lisboa informa a la Secretaría de Estado: que la Prensa local de aquel país publica noticias cablegráficas diarias de la situación política en nuestro país, enviando al mismo tiempo, recortes de los periódicos más importantes de aquella localidad, refiriéndose uno de ellos, a la decisión del Gobierno italiano, de no permitir al extirano Machado, residir en Nápoles.

LA SEMANA ALEGRE

El Consulado de Cuba en Key West informa a la Secretaría de Estado sobre la continuación de los programas de la semana alegre que se celebrará en dicha ciudad, y de la que ya hubo de informar anteriormente. Dice el referido Cónsul en Cayo Hueso, que hasta los últimos momentos había muchísimas probabilidades de que Mr. Roosevelt visitase el histórico Cayo durante la fiesta de la semana alegre. Ahora se anuncia que la visita del Presidente a aquella ciudad, será a fines de febrero o principios de marzo, cuando vaya a inaugurar el Fuerte Jefferson en Tortuga.

Cerrando el programa de fiestas de la semana alegre, serán las que se efectuarán el 24 de febrero, habiendo dejado para ese día los espectáculos más atrayentes y de más animación, por tratarse de la fecha conmemorativa cubana, habrá un gran baile en la Sociedad Cuba, la víspera y el 24 a las 8 de la noche será la velada en el Club San Carlos, luciendo ese día la población sus mejores galas.

HUELGA DE CHOFERES EN MEXICO

La Agencia Trens de Ciudad México informa a la Oficina Nacional de Prensa anexa al Negociado de Información y Publicidad de la Secretaría de Estado, lo siguiente:

«La huelga de choferes estalló a la una de la madrugada de hoy, en virtud de no haberse podido llegar a ningún arreglo conciliatorio, entre los propietarios de los autos de alquiler y los conductores.

Con más de dos millones de pesos acaba de refaccionar el Banco Nacional de Crédito Agrícola, a los campesinos de México, esta gran cantidad en numerarios fué aprobada en las dos últimas Asambleas celebradas por los Consejeros del Banco, llevando así a la realidad la parte del plan sexenal que les corresponde.

Estratagema para burlar a un acreedor

Mediante un documento no legítimo otro individuo se quedó con la garantía dada

Alfredo González, vecino del Cotorro, dió cuenta que entregó a Juan Bautista Brito, la suma de 516 pesos para realizar un negocio, dando como garantía la parte proporcional en una herencia de su padre.

Vencido el término del préstamo, González requirió a Brito para que le devolviera el dinero, pero éste, en vez de efectuarlo, se puso de acuerdo con un tal Felipe Arredondo, quien le estableció un juicio en cobro de 800 pesos, por medio de un documento falso, para de esta manera burlar a su acreedor.

SE APROPIO DEL RADIO

Luis Ramos Valdés, representante de la casa de radios situada en la calle de San Rafael 14, denunció a la Policía que le vendió un aparato de radio a David Arias, vecino de Luyanó 107, el cual se mudó, apropiándose del mismo.

Abre el Lyceum una exposición de fotografías

La femenina sociedad «Lyceum», se dispone a conmemorar el sexto aniversario de su fundación celebrando un gran Concurso-Exposición de fotografías artísticas, acto que tendrá lugar el próximo día 22, con arreglo a las siguientes bases:

Primera: El concurso será para aficionados o amateurs, esto es, personas que no se dediquen al arte fotográfico como profesión.

Segunda: El tema de las fotografías debe ser un asunto cubano: paisajes, fachadas, monumentos o perspectivas de calles retratadas en Cuba.

Tercera: No podrán presentarse fotografías que con anterioridad hubiesen sido presentadas en cualquier concurso o exposición de carácter oficial o privado.

Cuarta: Las fotografías podrán ser de impresión directa o ampliaciones con tal que no excedan estas últimas de un tamaño de 8" por 10" con marco, y cuyos negativos no hayan sido retocados.

Quinta: Los trabajos deben enviarse del 10 al 20 de Febrero al edificio social del Lyceum, calle Calzada 81, Vedado.

Sexta: Las fotografías se enviarán con un lema y conjuntamente con la fotografía se remitirá un sobre cerrado con el lema en cuestión y dentro el nombre y dirección de la persona a quien corresponda.

Séptima: El Jurado estará integrado por tres miembros: un fotógrafo profesional, una persona con conocimiento en el arte de pintura y un miembro de la Directiva del Lyceum, que reunido a las tres de la tarde del día 22 de Febrero en dicho local procederá a la selección.

Octava: Los premios se entregarán a las 5.30 p.m. del mismo día y a partir de esta fecha quedará abierta la exposición de todas las obras presentadas.

Novena: El Jurado para otorgar los premios tendrá en cuenta primordialmente la técnica, el valor artístico de la fotografía y su originalidad.

Décima: El Jurado tendrá derecho a rechazar cualquiera fotografía presentada, que a su juicio no deba figurar en el Concurso-Exposición.

Décima-Primera: Los miembros del Jurado no pueden enviar trabajos al concurso. Cada concursante no puede enviar más que tres fotografías.

Décima-Segunda: Se otorgarán los siguientes premios:

Un premio de $30.00 para la mejor fotografía de paisaje, ofrecido por la Comisión Nacional del Turismo.

Un premio de 30.00 para la mejor fotografía de fachada y monumento, ofrecido por el Lyceum.

Décima-Tercera: Las fotografías podrán recogerse en el Lyceum en el término de ocho días después de cerrada la exposición.

HABRA TRABAJO EN UNA PLANTA DE CIENFUEGOS

Explican el beneficio para el obrero de la de derretir azúcar con destino a Estados Unidos

En relación con el problema surgido en la ciudad de Cienfuegos al oponerse los obreros al establecimiento de una planta derretidora de azúcar por «The North American Trading and Import Company», el Secretario de la Presidencia remitió ayer al del Trabajo un escrito del señor Adolfo F. Vivó, quien dice, entre otras cosas que la referida planta derretidora de azúcares de la cuoto de expotación para Inglaterra con destino a los Estados Unidos dará trabajo a numerosos obreros en la descarga de azúcares que se reciben de los ingenios y que quedarían almacenadas en los centrales por no poder exportarse por la falta de demanda.

Termina diciendo el informante que dicho azúcar será derretido y embarcado para el Norte en forma de sirope, donde se utilizará en la fabricación de licores.

El anterior escrito se encuentra en estudio de los altos jefes de la Secretaría del Trabajo.

DELEGADOS A LA CAJA DE MATERNIDAD

Para hoy, a las cinco de la tarde, están citados con el Secretario del Trabajo los presidentes de gremios obreros, a fin de que designen sus dos delegados a la Junta Administrativa de la Caja de Maternidad Obrera.

LA POLIZA OFICIAL

Con el señor Secretario del Trabajo se reunirán el próximo lunes, a las diez de la mañana, distintos representantes de las Compañía contra accidentes del trabajo, a fin de tomar acuerdos relacionados con la confección de la póliza oficial que debe ser adoptada por todas las compañías. Para esta reunión ha citado el doctor Felipe Carbonell, Jefe del Negociado de Previsión Social.

La Sala Segunda sabrá dictar sentencia justa-manifestó el Dr. M. Montero a unas damas

Habían concurrido éstas para presenciar la vista de la causa seguida contra Dolores González por la muerte de Pedro Gutiérrez. Juicio contra José A. Pérez Figueredo

Pocas veces se ha visto en la Audiencia de la Habana tanta concurrencia como la de ayer en que estaba señalado el juicio de la causa seguida a la señora Dolores González Seijas por la muerte de Pedro Gutiérrez Díaz, en Güines, el 24 de agosto del pasado año. Esa concurrencia era de damas, que puede calcularse en cerca de quinientas, representantes de las entidades feministas nacionales—de la mujer cubana—que viene abogando desde hace tiempo por la señora González Seijas, como dijimos en nuestra edición de ayer, para que el Tribunal que la ha de juzgar—Sala Segunda de lo Criminal—atienda con especial interés el caso, tanto en lo jurídico, como en lo moral y en lo social y sentimental, para que el veredicto que dicte se ajuste a las más acabadas consideraciones de orden humano, especialmente, y no signifique un implacable castigo dentro del estrecho marco de la ley escrita.

Desean esas damas que el Tribunal se inspire en las modernas corrientes del Derecho Positivo, en las Escuelas más recientes que imperan en países más avanzados que el nuestro en ese orden de cosas y en el de la protección a la mujer, en los antecedentes del caso y en el hecho en sí, para que hermanando el Derecho y la Justicia con el sentimiento y el agente del delito, que es una mujer, falle de manera equitativa.

El juicio se suspendió hasta nuevo señalamiento, debido a haberse enfermado repentinamente el acusador, doctor Gerardo de Villiers, pero las damas concurrentes quisieron ver al doctor Mario E. Montero, íntegro Presidente de la Audiencia, a fin de exponerle sus aspiraciones. Y, en efecto, hicieron acto de presencia en su despacho, tras de ser anunciadas por el señor Oswaldo Cardona, Secretario del doctor Montero.

El Presidente de la Audiencia las recibió amablemente, como es en él peculiar, y una vez expuestas las consideraciones a que nos hemos referido anteriormente, les contestó que «la Sala Segunda sabrá cumplir con su deber y dictar sentencia justa; «agregándoles que podían tener confianza en los íntegros Magistrados que integran dicha Sala, que siempre han sabido impartir fallos bien meditados».

Las visitantes salieron muy complacidas, no sin antes mostrar al doctor Montero el bello cuadro de la procesada con su hijita de seis meses en brazos, de la cual cuida en el propio penal donde se encuentra recluida, la Prisión Nacional de Mujeres de Guanabacoa, de la que es digna Alcaidesa la doctor Carmelina Guanche, culta dama y recta funcionaria, que es orgullo de sus hermanas.

LA MUERTE DE FRANCISCO ARAGO

Siguió conociendo la Sala Segunda del juicio del proceso contra Esteban Hernández, por la muerte de Francisco Aragó, en Prado y Dragones, el 17 de abril.

Declararon los testigos presentados por el doctor Enrique Roig, defensor; Arturo G. Pumariega, César García, José Fuentes Díaz y doctor Laureano Prado y los de la acusación Felipe y Bernardino Aragó, hermanos de la víctima y doctor Filiberto Guzmán; e informaron los peritos Médicos, doctores David Miró, José Muñiz, Francisco Polanco y E. Gómez, y los armeros Restituto Marticorena y Daniel González.

Todos fueron objeto de repetidas preguntas de dicho defensor, del acusador doctor Gastón Godoy Loret de Mola y del Fiscal, doctor Francisco Ponte Domínguez, tratando, cada uno de exponer ante el Tribunal el punto de vista de sus respectivas tesis en relación con los antecedentes del hecho, el hecho en sí y sus circunstancias.

El juicio seguirá mañana, a las 2 de la tarde, en que declarará un solo testigo que falta, el vigilante F. Cerezo. Como en las sesiones anteriores mucho público acudió y más acudirá mañana en que, posiblemente, informe el Fiscal doctor Ponte Domínguez.

LA MUERTE DE JORGE LINO FUENTES EN 1927

Por tercera vez está señalado por la Sala Tercera de lo Criminal de la Audiencia, el juicio de la cusa contra Santiago Trujillo Marténez, ex comandante jefe de la Policía Secreta, los ex sargento José Sánchez Hernández y Joaquín F. Duque, los ex soldados Jerónimo Rojas y Bruno Borroto y Federico Méndez, que fué miembro de la extinguida Sección de Expertos, por la muerte de Jorge Lino Fuentes Llanes, ocurrida en el año 1927, y por cuyos hechos pide el Fiscal sean condenados dichos procesados a la pena de muerte, calificando el delito de asesinato cualificado, con agravantes.

Los defensores, doctores Heliodoro Gil, que aboga por Trujillo y Enrique Fuentes Carrillo, defensor de Sánchez y Duque, alegan la no participación y piden la absolución. El resto de los encausados serán defendidos por Letrados de oficio, caso de no designar defensor oportunamente.

LA MUERTE DE PABLO MORALES MATIENZO EN MARIANAO

Comenzó a celebrarse, por la Sala Cuarta de lo Criminal, el juicio de la causa contra Gilberto García, conocido por Gilbertudo, por la muerte de Pablo Morales Matienzo, en el Parque Los Chivos, en Marianao.

Se practicó la prueba de confesión y parte de la testifical, declarando Pablo Valdés, Joaquín Rodríguez, Braulio Estalella, Enrique Pascual, Damiana Monteagudo y Gerardo Chasi, suspendiéndose el acto para continuarlo el próximo día 22, a las dos de la tarde. Integran el Tribunal los doctores José Ignacio de Almagro, Presidente y Eugenio González Pérez de Alejo, Braulio G. Miranda, Miguel A. Busquet y Juan Ignacio Jústiz, Magistrados, en tribunal de cinco magistrados, por pedirle el Fiscal cadena perpetua. Defiende el doctor Manuel E. Sainz Silveira.

NO AMENAZO A SU ESPOSA ZACARIAS JULIAN MANRESA

La Sala Primera de lo Criminal, de acuerdo con los alegatos del doctor Ricardo Illá Vilaró, defensor, absolvió a Zacarías Julián Manresa, campesino de la finca Averhoff, en Jaruco, al que se acusaba de haber amenazado a su esposa Margarita Vázquez, con darle muerte si no abandonaba el domicilio conyugal. Se comprobó, con la prueba practicada y aportado por el doctor Illá Vilaró, que no existió tal delito. El Fiscal había pedido diez años y un día de prisión mayor, pero retiró la acusación, acordando el tribunal fallo absolutorio, como antes decimos

CRONICA CATOLICA

ACTOS CATOLICOS PARA MAÑANA

LOS JUEVES DEL CIRCULAR EN LA IGLESIA DE LA MERCED.

En la iglesia de la Merced el Jubileo Circular.

La misa del Sacramento a las ocho y media de la mañana. Después de la misa, al exposición. Por la tarde a las cinco, los Jueves del Circular con sermón por un P. Paúl.

Se invita a los fieles, y de un modo especial a las Asociaciones establecidas en esta iglesia.

EN LA IGLESIA DE SAN NICOLAS DE BARI

Los cultos semanales eucarísticos. Popular celebra adoración reparadora al as siete de la tarde a diez de la noche.

EN MARIA AUXILIADORA.

Los jueves semanales eucarísticos. Por la mañana a las ocho. Por la tarde a las cuatro y media.

LOS QUINCE JUEVES EUCARISTICOS

Se celebran los quince jueves en las iglesias de los Padres Carmelitas de la Habana y Vedado.

Por la mañana a las siete y media. Por la tarde a las cuatro y media.

EN LA PARROQUIA DE BAUTA.

Cultos a San Judas Tadeo en la Parroquia de Bauta en Hoyo Colorado. Por la mañana a las diez y media. Por la tarde a las cinco.

Ofrece hoy una hermosa charla Gaspar Betancourt

A las cinco de la tarde de hoy, tendrá lugar en la Asociación de Estudiantes de Letras y Ciencias un acto cultural, que ha despertado vivo interés.

Se trata de una conferencia del Dr. Gaspar Betancourt, el conocido «disseur», intitulada «Charla criolla».

De más está decir que será un nuevo éxito para el doctor Gaspar Betancourt y para la institución.

Es grandiosa y admirable la obra realizada por el Papa en trece años de Pontificado

EL PAPA PIO XI Y SUS TRECE AÑOS DE PONTIFICADO

Se han cumplido trece años de la ascensión al Solio Pontificio de S. S. Pío XI, en momentos en que la humanidad pasaba por momentos harto difíciles en que se debatían toda clase de convulsiones sociales. El Representante de Dios en la tierra, durante su período de gobierno sobre la grey católica, ha sabido triunfar por encima de los innumerables escollos que ha encontrado, manteniendo, en todos los problemas que se han presentado a su consideración, una política digna para la iglesia, la que continúa obteniendo frutos ópimos bajo la fórmula dada por S. S.: Pax Christi in Regno Christi.

La obra realizada por nuestro Santísimo Padre durante los trece años de pontificado es grandiosa; imposible es darla a conocer siquiera someramente, en los estrechos límites de un artículo; vamos, pues, a esbozarla solamente.

Pax Christi in regmo Christi.

Apenas sube al solio pontificio, expone al mundo agitado por toda clase de convulsiones sociales el ánico remedio para tantos males, remedio que condensa en su primera Encíclica «Pax Christi in Regno Christi, o sea la paz de Cristo en el reino de Cristo» En el demuestra que la paz verdadera no es sino la que nuestro adorable Redentor vino a traer al mundo y que sin ella los pueblos y las naciones vivirán en continua zozobra y seguirán caminando hacia la más espantosa confusión y ruina. Pero bien hace notar que esta paz de Cristo no puede en modo alguno ser ser eficaz sino en el reino de Cristo, esto es, si Cristo no reina en las inteligencias y los corazones que acaten su realeza divino y se sometan a santas leyes y divinas enseñanzas. De aquí el establecimiento de la fiesta de Cristo Rey.

Pronto, muy pronto se le ve saliendo por los fueros de la doctrina católica y sin temor a las dificultares y amarguras que pudieran sobrevenirle, lleno de esa fe intrépida, que es su divisa lanza anatema contra «L'Action Francaise» que en el fondo subordinada la Religión a la política, y de una manera clara y enérgica manifiesta que no pueden los católicos franceses en modo alguno pertenecer a ella y que, por lo tanto, deben romper todos los lazos intelectuales que unían a no pocos de ellos con Maurrás, que arteramente ocultaba sus designios.

LA ACCION CATOLICA

Con plena comprensión de las necesidades de nuestros tiempos, establece la «Acción Católica», que considera indispensable, o sea la colaboración de los seglares con la Jerarquía eclesiástica para llegar a conseguir que la paz de Cristo en el Reino de Cristo sea una realidad para esto desarrolla en luminosos documentos toda la teoría de esa acción, fija sus normas y no perdona esfuerzo alguno para que sea implantada en todas las naciones, según las normas por él magistralmente trazadas Y si en la primavera de 1931 se ve esta Acción Católica violentamente perseguida en Italia por el Fascismo omnipotente, Pío XI sale a su defensa con valerosa intrepidez y se enfrenta sin timideces de ninguna clase al coloso que rige los destinos de Italia aun cuando por ello sea necesario llegar hasta la ruptura del Tratado de Letrán. Ni esto siquiera le intimida y hace saber, en comprobación de que no teme sea ruptura, que, si bien es verdad que por el Tratado consiguió la iglesia grandes ventajas, fueron todavía mayores las que consiguió la nación italiana.

PERFECCIONA LA OBRA DE SUS PREDECESORES

Continúa la obra de sus predecesores de un modo siempre progresivo. Ensalza sobremanera la Encíclica «Rerum Novarum» de León XIII, pero la completa estudiando la evolución posterior del socialismo y de la escuela social católica, condenando aún más enérgicamente que su antecesor la conducta de los católicos individualistas prohibiendo a los católicos afiliarse al Socialismo moderado y permitiéndoles en ciertos casos inscribirse en Sndicatos neutros. Confirma la sabia doctrina de León XIII sobre el matrimonio, pero de la serena región de los principios, de la cual no había salido León XIII, desciende al campo de las realidades para combatir las prácticas anticoncepcionistas y cuanta profana la santidad del matrimonio. Continúa la acción misional de Benedicto XV, pero le comunica nuevo impulso hasta tal punto, que jamás desde el siglo XVI se había trabajado en la acción misional como en el actual Pontificado. Hace Pontificia la obra de la Propagación de la Fe, sin temor a herir algunas susceptibilidades y desarrolla al mismo tiempo la de San Pedro Apostol y la de la Santa Infancia. Convencido de la necesidad de la Colaboración del Clero indígena consagra en Roma a los Obispos chinos, con admirable celo expone los principios y las normas de la «Rerum Ecclesiae».

EN PAPA DE LA NIÑEZ Y DE LA JUVENTUD

Y ¿Qué diremos del interés que demuestra por la niñez, y la juventud, y de la energía con que la defiende saliendo intrépido por los fueros de su educación cristiana contra el proselitismo anticristiano en las escuelas y universidades, aun de países de reconocido catolicismo? Hablan muy alto su admirable Encíclica sobre la Educación, en la que condena vigorosamente la escuela mixta, la escuela atea y aun la indiferente; sus innumerbles iniciativas encaminadas a sanear y cristianizar el ambiente de la escuela primaria y secundaria, los alientos, bendiciones y estímulos que da frecuentemente a los establecimientos de alta enseñanza, como lo ha hecho con las Universidades católicas de Washington, de Chile y de Milán; sus sabias disposiciones sobre círculos de estudios y congresos juveniles, sobre los gimnasios, los sports, las sociedades de cultura y de arte.

Esta noble preocupación por la formación moral e intelectual de la niñez y juventud, que tiene tan gran repercusión social, explica la gallarda actitud con que se afrontó a Mussolini en defensa del alma juvenil cuando el Duce quiso intoxicarla con sus falsas doctrinas absorbentes, estatales y opresoras.

El Tratado de Letrán y el Concordato con Italia son dos obras maestras de la diplomacia pontificia, mediante las cuales se ha llegado a la difícil y ansiada solución de la prolongada cuestión romana. El Papa no tiene más soberanía temporal que la estrictamente necesaria para el buen ejercicio de su soberanía espiritual, manifestando con esto que no quiere intervenir en la política del mundo como soberano temporal, sino solamente como soberano espiritual.

CONCORDATOS Y ERECCIONES.

La influencia de la Iglesia ha ido adquiriendo mayores proporciones tanto en las Cancillerías como en la creación de nuevos campos de actividad. Ahí están para comprobarlo los Concordatos con Alemania, Baviera, Lituania, Checoeslovaquia Polonia, Portugal, Rumanía, Prusia, y Baden. Durante los diez primeros años de su Pontficado se crearon 26 misiones 73 Prefacturas, 56 Vicariatos, 8 Administraciones Apostólicas, 18 Prefecturas «nullius», 78 Obispados, y 20 Arzobispados. Y si esto demuestra la inagotable vitalidad de la Iglesia, todavía lo demuestran más las numerosas beatificaciones y canonizaciones que se han realizado durante el pontificado de Pío XI quien cual ningún otro Pontífice ha tenido el consuelo de ver elevados a los altares a mayor número de Santos y Beatos.

Tal es a grandes rasgos la obra portentosa realizada por nuestro Santísimo Padre durante sus trece años de Pontificado.

Hoy en el Décimo Tercero Aniversario de su Coronación, hacemos llegar, su filial respeto al Solio Pontificio nuestra humilde felicitación con nuestras oraciones por su felicidad temporal y eterna.

Recordamos a los fieles nuestra petición del domingo anterior, en la cual suplicábamos ofrecieran las oraciones, obras y trabajos de este día, según las intenciones de Su Santidad Pío XI para que el Señor le conserve y le de fortaleza y le haga dichoso en la tierra y no le entregue en las manos de sus enemigos.

«¡Ad multuos annos Beatísimo Padre!

El P. Reginaldo está pasando un gran dolor

El R. P. Reginaldo Sánchez, Pastor y Herrera, le esclarecida Orden de Santo Domingo de Guzmán, Capellán de la iglesia Nuestra Señora del Carmen, sita en la Loma del Carmelo (Vedado) ha tenido la inmensa pena de haber perdido en el tiempo a su bondadosa madre, la señora Teresa Herrera e Infante, viuda de Sánchez-Pastor, la cual falleció en Almagro, (España) a la avanzada edad de 85 años, el catorce de diciembre del año anterior confortada con los Santos Sacramentos y la Bendición Papal.

El Padre Reginaldo está encargado de la expresada iglesia, la cual tiene marcada tres naves, pero construída una solamente. Pero el Padre Reginaldo se formó el firmísimo propósi de levantar las tres, sin más esfuerzos que el suyo. Poco a poco el va laborando las piedras y colocándolas, y no tardará el día en que en la Loma del Carmelo se levante el templo más gradnoiso de Cuba.

En su iglesia celebró solemnes honras fúnebres al cumplirse el mes del fallecimiento, en las cuales afició asistiendo un numeroso concurso de fieles, los cuales testimoniaron su sentido pésame al querido Padre Reginaldo O. P.

La Venerable Comunidad de Padres Dominicos de San Juan de Letrán de la ciudad de la Habana ofreció por el eterno descanso de la finada dama, solemnes honras fúnebres el 28 de enero en la expresada iglesia Oficio de Preste su expresado hijo, Fray Reginaldo, estando la parte musical a cargo del R. P. Eugenio Pérez O. P. y el maestro José Fuentes.

Asistió la Venerable Comunidad de Padres Dominicos, presidida por su Prior, R. P. Angel Marinas, la V. O. Tercera de Santo Domingo, la Cofradía del Rosario Perpetuo de la Habana y distinguidas personalidades del mundo católico habanero, las cuales testimoniaron su pésame al estimado Padre Reginaldo, P. P.

Tanto a este como a sus queridos hermanos, Reyes, Césareo, Tridad, Miguel, Angel, Teresa Nieves y Sor reiteramos nuestro más sentido d Amada, residentes en España, les reiteramos nuestro más sentido pésame, con nuestras oraciones por su eterno descanso.

Lucha contra la invasión de las películas

Celebró sesión extraordinaria la Federación de Agrupaciones de Espectáculos de Cuba, de la que son filiales la Unión Sindical de Músicos de Cuba, Asociación Cubana de Artistas Teatrales, Unión de Porteros, Taquilleros y Similares, Asociación de Tramoyistas y Unión de Electricistas, Utileros y Similares.

En la reunión del Pleno se acordó continuar la campaña de defensa contra la invasión que las películas extranjeras están haciendo en los teatros de la capital. Celebrar una asamblea magna en un teatro de esta ciudad para exponer las reivindicaciones que con carácter urgente se solicitarán de los poderes públicos.

La Federación tiene el proyecto de suspender ese día los espectáculos donde trabaje personal federado, para obtener una demostración de los anhelos de la clase teatral de Cuba.

Patrocinará una campaña divulgadora de la mala competencia y anormalidades existentes, por incumplimiento de las Leyes que rigen para el arte teatral.

Algunas compañías de seguros aspiran a que se prorrogue por 2 años el refuerzo de depósitos

Las obras del Censo Comercial se iniciaron en la nueva semana. Señalados para hoy los juicios por infracciones del Decreto sobre la carne. Los precios de los víveres

Se reunió la Comisión Técnica de la Leche con el Secretario y con el Subsecretario. Cuando terminó la entrevista el doctor Santos Jiménez, manifestó a los repórters, que le habían presentado un Proyecto de Decreto-Ley, por que determinan que el precio a los vaqueros debe ser de seis centavos el litro, y el de las plantas a los expendedores, a nueve centavos litro y el de estos últimos en su venta al detalle para el público a diez centavos el pomo de 946 gramos.

También informó el doctor Santos Jiménez de la entrevista que en horas de la tarde había celebrado con los representantes de las Compañías Extranjeras de Seguros, los que le anunciaron que presentarían una exposición al Consejo de Secretarios, pidiendo que se prorrogara el plazo para reforzar los depósitos que vence el día primero de Marzo, por dos años, aduciendo las razones que les privaban por el momento de hacerlo. Algunas Compañías nacionales han significado su oposición a esa aspiración de las compañías extranjeras estimando que deben cubrirse los depósitos de cien mil y veinticinco mil pesos en efectivo metálico o valores sólidos del Estado.

El doctor Santos Jiménez abriga el propósito de iniciar los trabajos del Censo Comercial en la próxima semana, estando ya habilitados los cuestionarios en los que se hará constar el establecimiento; giro a que pertenece; fecha de su fundación; nombre del propietario; nombre de los gerentes; resumen de su balance y otros detalles para conocer estadísticamente todo lo concerniente al comercio y sus actividades.

Por resolucin del señor Secretario de Comercio, ha sido autorizado el doctor Juan Rodríguez Arango, Director de Comercio, para resolver los asuntos urgentes de administración, certificaciones etc., en ausencia del Sub Secretario, señor Manuel G. Peláez.

Se ha enviado una Circular a todos los Delegados y Recopiladores de la Secretaría de Comercio, en el interior de la República, por la Inspección General, para que rindan informes de cualquier alteración de precios, en los artículos de primera necesidad, y relación de precios anteriores y causas de la alteración.

En la Circular se interesa que empleen la mayor corrección y veracidad en esta labor, que ha de ser base de las investigaciones que ordene en cada caso la Secretaría de Comercio.

En el Registro General se han presentado las siguientes solicitudes de marcas: «Aquiles», para distinguir tabacos y cigarros, presentada por Manuel Lloret. «El Leader», para muebles de todas clases, radios etc. por Amado Grabiel y Grabiel. «Rak-Ja» para tintes destinados al cabello, por Jaime Baldiris Adria. «Americana» para frutas en conserva, para ensaladas, etc. por Austin, Nichols and Co. S. A. de Brooklyn. E. U. de América

LOS JUICIOS POR INFRACCIONES DEL DECRETO DE LA CARNE

Para hoy están señalados distintos juicios correccionales en el Juzgado de la Quinta Sección por las infracciones sobre el Decreto 755 que señala las tarifas de precios de la carne. Se ha ordenado a los letrados que representan a la Secretaría de Comercio, se personen a nombre de la misma en dichos juicios.

Celebración de Santas misiones en el interior

El pasado domingo terminaron las Santas Misiones en varias de nuestras parroquias de campo, para comenzar en otras; intensa labor que realiza la **Obra de las Misiones Parroquiales.**

Finalizaron en el Rincón, en Güira de Melena, en Taco Taco, Campo Florido y otras parroquias. Reservando las notas de estas últimas, recojamos algunos datos del Rincón.

Recibimiento: Entusiasta el otorgado al Misionero P. H. Chaurrondo, al cual esperaba en la estación numeroso público, con banda de música, y al compás de una hermosa marcha, y con gritos de ¡viva la Misión!, en ordenada procesión, con estandartes portados por sanos y enfermos, llegó el público a la iglesia donde con cruz alzada esperaba el P. Apolinar López.

Actos: Los actos de la misión fueron de dos semanas para el pueblo y hospital; en la iglesia en este último, y en un gran salón tomado al efecto. En la iglesia, en los Casinos del Hospital, en las Salas, en las enfermerías, en todas partes se hizo oir la voz del Misionero, que un amor trató de llevar a esas almas atribuladas las doctrinas del Cristianismo sobre el dolor.

A los niños del pueblo y a las personas mayores se les dió pláticas y explicaciones aparte durante una semana, terminado la misión con una concentración general en la Iglesia del Hospital, de San Lázaro. El catecismo estuvo a cargo del Reverendo P. Bruno García, que entusiasmaba a la muchachería.

Frutos de la Misión:

Asistencia de personas mayores en la semana	70
En la noche	280
Confesiones	340
Comuniones totales (dos generales)	684
Niños al Catecismo	150
Primeras Comuniones (De ellas, 9 de más de 25 años)	20
Bautizos de enfermos (dos chinos) de más de 20 años	9
Matrimonios legalizados	9
Conferencias a hombres solos	9
Conferencias a señoras y señoritas	8

Terminación de la Misión: Como la misión terminaba la víspera de la Virgen de Lourdes, día 10, con permiso del Excmo. Sr. Arzobispo, finalizóse con una preciosa procesión con el Santísimo, bendiciendo al final a todos y cada uno de los enfermos, repitiendo todos en alta voz los pregones usuales en Lourdes. El acto fué emocionante y nuestro católico público, podrá apreciarlo en el film que Liberty tomó y que será exhibido en todos los cines de Cuba, como propaganda de la Leprosería y de la Obra de las Misiones que no abandona en su fin evangelizador a estos seres atribulados, leprosos que como aquellos del Evangelio fueron los preferidos de Cristo, deben también serlo de la Iglesia.

En informaciones sucesivas daremos cuenta de las otras Misiones.

HONRAS FUNEBRES POR LA SEÑORA MANUELA ROMERO VIUDA DE CORRAL, EL 23

En la iglesia San Salvador del Cerro, se celebrarán a las nueve de la mañana solemnes honras fúnebres por el eterno descanso de la señora Manuela Romero, viuda de Corral, el sábado 23 del actual.

Son una ofrenda del Padre Viera a su afligido hijo señor Ramón Corral, fervoroso Terciario Carmelita el cual a la par que invita al piadoso acto, hace presente su gratitud al bondadoso Parroco.

Atenderán las enfermedades contagiosas

En los nuevos presupuestos de Sanidad se consignarán sumas necesarias, según se nos dice

Próximamente ya la fecha de confeccionarse los nuevos presupuestos de la nación para el año de 1935-36, los altos funcionarios de la Secretaría de Sanidad estudian la necesidad de incluir en los Departamentos las cantidades necesarias para combatir debidamente el paludismo, el parasitismo intestinal, la organización de salas en los hospitales de la República para atender a los cancerosos bajo el control del Instituto del Cáncer que radica en esta capital y otras atenciones de urgente necesidad que a cada momento necesitan la aprobación de créditos especiales con vista de la gravedad de cada caso.

Es de todos conocido que durante el período de las aguas el paludismo se recrudece de manera alarmante. El pasado año se conocieron oficialmente más de cien mil casos en las sesis provincias, no obstante los esfuerzos llevados a cabo por los teams compuestos de médicos, enfermeros y alumnos y la distribución de grandes cantidades de medicinas de primera calidad.

En cuanto al parasitismo se puede asegurar que un porcentage muy elevado de la población lo padece, sin que hasta el momento se haya llevado a cabo una verdadera campña de acuerdo con la ciencia modern, debiéndose ello a la falta de dinero, pues una «lucha sanitaria» —como dice un alto funcionario de Sanidad—cuesta algunos miles de pesos que resultarían insignificantes pues los resultados se obtendrían de manera notable.

De ahí que ya se esté estudiando la manera de consignar en el ante proyecto de presupuestos las cantidades que sean necesarias para las atenciones apuntadas.

Bello culto a S. Antonio en San Francisco

E tradicional la fiesta de la Lengua de San Antonio, el taumaturgo Franciscano en la iglesia de San Francisco de la Habana.

Esta fiesta tiene el origen siguiente: el año 1263 se abrió el sepulcro de San Antonio, después de 89 años San Buenaventura fué el encargado al efecto. El doctor Seráfico se hizo acompañar de los magistrados y gente principal.

Al levantar la losa, vieron con asombro que el cuerpo estaba reducido a polvo, pero la Lengua se hallaba fresca y sonrosada. San Buenaventura tomó en las manos la santa Lengua y exclamó: oh santa lengua que tanto alabaste a Dios y lograste que los demás le alabaran, ahora se ve cuantos méritos tienes ante el Señor. Esa lengua se conserva aún en Padua en precioso relicario.

EL DIA 15 SELE HONRA CON GRANDIOSA FIESTA.

La iglesia de San Francisco dedica, con este motivo, hermosos cultos a San Antonio. El día 15 viernes a las siete y media, misa de comunión general.

A las nueve misa solemne, sermón por el padre Serafín Ajuria, procesión, bendición de los enfermos y adoración de la Reliquia. Se repartirán recordatorios alusivos al acto.

M.E.C.D. 2016

ANUNCIOS CLASIFICADOS DE ULTIMA HORA

ALQUILERES

a-1 HABANA

Para un buen Establecimiento
Se alquilan baratos, los bajos de
O'REILLY 51
Frente a la Metropolitana. Informan por teléfono: M-7911. Llaves en el tercer piso.
A-1

SE ALQUILAN LOS ALTOS DE San Miguel 142: sala, recibidor, cinco cuartos, baño intercalado, comedor al fondo, cocina, servicio de criados y un cuarto en la azotea. Llave en la misma.
A-1

a-5 J. del Monte y la Víbora

AVE. 10 DE OCTUBRE 556 A EN-tre San Mariano y Vista Alegre, altos, 30 pesos. Terraza, sala, 5 habitaciones con lavabos, baño y cocina. Teléfono X-1943.
A.5

b-3 DEPARTAMENTOS

SE ALQUILAN BUENOS Y FRES-cos departamentos y habitaciones y buen local de planta baja, de 2 puertas. O-Reilly 5, entre San Ignacio y Cuba.
B-3

b-4 HABITACIONES

CASA DE MORALIDAD, BUEN AS-pecto. Habitaciones amplias, balcón a la calle, con y sin muebles, luz teléfono, recibidor, cocina. Pueden cocinar familias, Obrapía 51, altos, entre Habana y Compostela.
B-4

EN CASA DE FAMILIA, SE ALQUI-la una habitación, con balcón a la calle. Espléndida comida. En la misma, se admiten abonados a la meas. Precios módicos, altos de «La Filosofía», segundo piso.
B-4

SEÑORA SANCHEZ, VIUDA DE Walton: Alquila 2 hermosas habitaciones, con comida, edificio «Castro», cuarto piso 25 y O., Vedado.
B-4

b-6 HOTELES

¡ANTIGUO HOTEL JEREZANO! EL mejor punto y vista de La Habana. Habitaciones amplias balcón a la calle, con y sin comida. Otra, para persona, muebles, ropa de cama: 10 pesos, baños calientes. Prado 102, altos, esq. Virtudes.
B-6

SE SOLICITAN

s1 CRIADAS Y CRIADOS

SE SOLICITA UNA CRIADA PARA cuartos y comedor que sepa su obligación y que tenga referencias. Calle 15 No. 302 esquina a C.
S-1

SE NECESITA UN MUCHACHO, QUE sirva para la limpieza y recados. Que conozca bien la Ciudad. Informan: Peluquería «Darío», Villegas núm. 51.
S-1

SE SOLICITA MUCHACHITA BLAN-ca, formal, para ayudar con una niña. Buen trato uniforme y sueldo. Estrella 6, altos, izquierda, entre Amistad y Aguila.
S-1

SE SOLICITA UNA CRIADA, CON referencias. Informan: Calle I. número 5, entre 9 y 11, Vedado.
S-1

s-2 COCINEROS Y COCINERAS

SE SOLICITA UNA MUCHACHA PE-ninsular, para cocinar y limpiar, a corta familia. Sueldo: 12 pesos. Se exigen referencias. Calle 18 número 40, esquina a D., Reparto Almendares, De 8 a 12 a. m.
S-2

HABANA NUMERO 46, PRIMER PI-so, esquina Cuarteles, se solicita una cocinera, que ayude a la limpieza, para corta familia. Sueldo: 12 pesos. Puede o no dormir en la colocación. Se exigen referencias.
S-2

SOLICITO UNA BUENA COCINERA y repostera, que tenga referencias. Para tratar, de tres y media a 6, en San Mariano casi esquina a Mayía Rodríguez. Sueldo: 15 pesos.
S-2

SE SOLICITA UNA JOVEN PARA cocinar y ayudar a pequeña limpieza. Dormir en la colocación. Sueldo: 12 pesos. Calle 19 número 308, altos, entre B. y C., Vedado.
S 2

s-3 MANEJADORAS

SE SOLICITA UNA MANEJADORA, que tenga referencias. Sueldo: 8 pesos, en Cienfuegos 22, segundo piso.
S-3

s-8 CHOFERES

SE SOLICITA UN CHAUFFEUR soltero, acostumbrado a casas particulares y tenga de ellas la recomendación. Calzada 120 y 8, Vedado.
S.8

SE OFRECEN

s1 CRIADAS Y CRIADOS

SE DESEA COLOCAR UN CRIADO de mano, de mediana edad. También sale al campo y tiene referencias. Informan: Telf. M-4451.
O-1

SE DESEA COLOCAR UN ESPAÑOL joven, de criado de mano o de cualquier otro trabajo, sin muchas pretensiones. Tiene buenas referencias y lleva tiempo en el país. No le importa ir al campo. Obispo y San Ignacio. Telf. M-4055.
O-1

SE DESEA COLOCAR UNA JOVEN española, para criada de mano. No le importa cocinar y limpiar, siendo corta familia. Tiene referencias de casas donde trabajó. Para informes: Consulado núm. 87.
O-1

SE DESEA COLOCAR UNA JOVEN española, de criada de mano o cuartos. Sabe servir mesa a la rusa y tiene referencias. Telf. F-6169.
O-1

SE DESEA COLOCAR UNA JOVEN española, en casa de moralidad, para limpiar y planchar, de 7 y media a 4, en el radio de La Habana. Se dan referencias. Informan: Telf. U-6829, de 9 y media a 10 y media.
O-1

SE DESEA COLOCAR UNA ESPA-ñola, de criada de mano o comedor. Lleva tiempo en el país y tiene referencias. Sueldo mínimo: 13 pesos. Informan: Apodaca 59, entre Suárez y Revillagigedo.
O-1

SE DESEA COLOCAR UNA MUCHA-cha española, de criada de mano o de cuartos. Tiene referencias. Informan: Telf. A-5561.
O-1

SE DESEA COLOCAR UNA MUCHA-cha española, para criada de mano o cuartos. Tiene buenas referencias. Informan: F-2255.

SE OFRECEN

s1 CRIADAS Y CRIADOS

SE DESEA COLOCAR UNA MUCHA-cha española, de criada de mano o manejadora. Tiene buenas referencias y desea casa de moralidad. Informan: Diez de Octubre esquina a Gertrudis.
O-1

SE DESEA COLOCAR UNA ESPA-ñola de mediana edad, para criada o cocinar y limpiar, si es corta familia. Va al campo. Telf. FO-1094, Real 147, Ceiba, frente al Asilo Cristo Pobre.
O-1

s2 COCINERAS Y COCINEROS

SE DESEA COLOCAR UNA ESPA-ñola, en casa de moralidad, para cocinar y limpiar, a corta familia. Tiene referencias. Telf. M-5264.
O-2

SE DESEA COLOCAR UNA COCI-nera española. Duerme en la colocación y hace plaza, si lo desea. Telf. I-7230.
O-2

SE DESEA COLOCAR UNA ESPA-ñola, por horas, o todo el día. Sabe cocinar y no duerme en la colocación. Prefiere por Almendares. Informan; Quinta entre 14 y 16, Almendares. FO-1022.
O-2

SE DESEA COLOCAR UNA ESPA-ñola, cocinera y repostera. Cocina bien y es trabajadora y muy limpia. Se coloca para todo. Tiene buenas referencias y buen carácter. Dan razón: Telf. U-7084, Almacén de Víveres.
O-2

SE DESEA COLOCAR UNA COCINE-ra, sabe de repostería. En la misma, una criada de mano. Tienen referencias. Telf. F0-2751.
O-2

SE OFRECE UNA JOVEN ESPAÑO-la, para cocinar. Sabe de repostería o para todo el trabajo de corta familia. Hace plaza. Informan: Reina 14, habitación 8.
O-2

SE DESEA COLOCAR UNA MUCHA-cha española, para cocinar y limpiar, a corta familia, o criada de mano. En la misma, otra muchacha, por horas. Tienen buenas referencias. Informan: M-4782.
O-2

SE DESEA COLOCAR UN COCINE-ro y repostero español, en casa particular. Cocina española y francesa y hace toda clase de pasteles y repostería. Tiene buenas referencias. Informan: Telf. F-2222.
O-2

SE DESEA COLOCAR UNA MUCHA-cha española, para cocinar y limpiar. Sabe cumplir con su obligación y desea ganar buen sueldo Telf. M-2183. San Rafael 86.
O-2

SE DESEA COLOCAR UNA ESPA-ñola, de cocinera y repostera, en casa de moralidad. Es práctica en su oficio y tiene buenas referencias. Informan: Telf. A-4576.
O-2

s-7 Lavanderas y Lavanderos

UNA BUENA LAVANDERA DESEA encontrar ropa para lavar en su casa o fuera, no duerme en la colocación, es mestiza. Teléfono F.6390.
O.7

s-8 CHOFERES

SE DESEA COLOCAR UN CHOFER español, en casa particular o de comercio. Tiene referencias. Telf. F-2255. Calle A. núm. 10.
O-8

SE DESEA COLOCAR UN CHOFER, joven, español, con doce años de práctica, en aoda clase de máquinas. Telf. M-4027, Bodega.
O-8

COMPRAS

v-6 Automóbiles y Accesorios

COMPRO CAMION DE REPARTO, que esté en buenas condiciones. Si no está como nuevo, no lo quiero. Andrés Azán, Hotel Nueva Isla. Telf. A-1130.
C-6

9 MUEBLES Y PRENDAS

A-9560: COMPRO MUEBLES, MA-quinas de coser, máquinas de escribir, burós, archivos metálicos, prendas, objetos de Arte, bañles, maletas, ropa de hombre, radios. Todo. Llame: A-9560.
C-9

VENTAS

1 CASAS

¡INVIERTA GANANDO! CASA CON comercio, próxima Galiano, 350 metros: $8,000; 2 plantas, última modernidad: $6,000; otras, superiorísimas, San Lázaro: $13,500 y 3 plantas, barrio San Leopoldo: $14,000. Prado 19, altos.

DOS AMPLIAS CASAS, PROXIMAS Calzada Concha, las dos: $1,800; una: $950.00; San Francisco y Calzada: $1,200; casa (madera, con garage): $450.00; solares Almendares, buenos puntos: $1.20 vara, Prado 19, altos.

FINCA 1¼ CABALLERIA, FRENTE Carretera, superiorísimas condiciones: $2,000; quinta, 3,815 varas, con dos casas, pozos y arboleda: 500 pesos, en Punta Brava. También se arrienda. Otras muchas, en venta y arrendamientos. Prado 19, altos.
V-1

4 ESTABLECIMIENTOS

A LOS FONDEROS. VENDO LA FONda más antigua de la Habana, por causas que explicaré No debe nada y no paga alquiler. No corredores. Informes: José Pérez, Serrano 9½, esquina a San Leonardo, Santos Suárez, de 1 a 5 p.m.
V.4

BENJAMIN GARCIA: CORREDOR Comercial, Industria número 160. Teléfono: A-9477. Compra y venta de toda clase de establecimientos, fincas y propiedades, de todas clases y precios.

VENDO ALMACEN DE VIVERES, $4,000 de existencia, magníficos enseres. Garantizo, venta mensual, $3,000. Contrato, con alquiler a su favor. Precio: $7,000.

VENDO VARIAS CASAS DE HUES-pedes, desde $400.00 a $2,000. Calles Reina, Galiano, Industria. Todas lujosamente amuebladas. Un hotel, con 40 habitaciones modernas, en $2,500.

VENDO LECHERIA, A UNA CUA-dra de Egido: Refrigeración moderna, gran vidriera de Tabacos. Se da muy barata. Otra, en la Calzada del Monte. Costó la refrigeración: $1,800. Gran Vidriera de Tabacos y Billetes. Reducido alquiler. Si es conocedor del giro, véame. Otras más en principales calles comerciales.

VENDO CAFE Y FONDA, EN PA-radero de tranvías. Vende: $60.00 diarios. No paga alquiler. Se da en $2.000. Se admite socio, con poco capital. Informes: Industria 160.
V-4

VENTAS

4 ESTABLECIMIENTOS

VENDO PANADERIA, MUY ACRE-ditada: $6,000, maquinaria moderna, gran estufa, 1,800 lbs. pan, con casa para familia. Alquiler: 35 pesos, con 2 grandes hornos. Dejo a prueba. 400 pesos al mes. Vista hace fe. Informes: Industria 160, Hotel América. García.
V.4

TALLER DE NIQUELAR: DINAMOS, Rostato, Motor y todos los accesorios, propio para persona que desee negocio productivo. Fábrica de neveras, J. Peregrino 108, esquina a Infanta.
V.4

6 Automóviles y Accesorios

LA HARLEY DAVISON MOTOR Company da comienzo a la gran temporada de excursiones en motocicleta, el próximo domingo. Hágase motociclista en una hora, por medio de nuestro plan de enseñanza. Adquiera una a nuestros precios fantásticos. Si la tiene le ofrecemos una gran rebaja de precios en las piezas de todas marcas, nuevas y de uso. Gomas **Goodyear,** más baratas que nadie. Flete a cualquier parte de la República, por nuestra cuenta. Escriba hoy mismo. Casa **Bretos,** San Lázaro 194, Habana.
V-6

2 FORDS, 2 PUERTAS Y 4 PUER-tas, año 30; Studebaer, del 28; Chrysler, 31 .Gangas. Informes: 23 y J., Garage. Audec. F-2986.
V-6

VENDO FORD, SEDAN DE LUXE, del 34, cuatro puertas, radio «Majestic», en $70000 cash. Verlo: Baños 190, entre 19 y 21.
V-6

9 MUEBLES Y PRENDAS

MAQUINA «SINGER», LANZADERA, perfecto funcionamiento, $12.00; juego de recibidor, de mimbre, muy fino, completamente nuevo, $26.00; piano, color caoba, $35.00; chiffonier, $9.00; vitrina comedor, $8.00. Prado 31, bajos.
V-9

DESEO VENDER, A PARTICULAR, mi juego de cuarto, de tres cuerpos, último estilo, espléndido butacón, sin uso alguno, por la mitad de su valor, San Rafael 143-B., entre Aramburu y Soledad.
V-9

VENDO, MUY BARATO, UN FRIGI-daire y otros muebles: Baños 190, entre 19 y 21.
V-9

v-12 RADIOS

REPARAMOS SU RADIO, POR LO qque ustelpueda pagar. Garantizamos nuestros trabajos. Vendemos bombillos y accesorios radios, «La Casa del Radio». Neptuno 177 y medio, esquina a Gervasio. U-2228.
V-12

URGEME VENDER: RADIO «MA-jestic» Catedral, moderno, regias voces. Véndese: $35.00. Verlo, después 10 a. m., Plasencia 21, bajos, casi esquina Desagüe.
V-12

OPORTUNIDAD: VENDO RADIO RCA, circuito Screengrid, buen mueble, bonitas voces. Está prácticamente nuevo. Doy: $35.00, Angeles 82, entre Gloria y Corrales.
V-12

VENDO RADIO SIRVEN-MARSHALL de elegante gabinete, Superheterodino, ocho bombillos, extraordinario alcance y claridad. Costó: $150.00. Lo vendo: $40.00. Apodaca 46, bajos, entre Revillagigedo y Suárez.
V-12

GANGAS: RADIO «MAJESTIC», COMpletamente nuevo, gabinete. Regalo: $6000, «Premier», gabinete: $30.00. Otro, tipo Presidente: $15.00. Véalos: Campanario 191-D., altos, esquina Concepción de la Valla. M-8542.
V-12

INTERES GENERAL

A LOS COMERCIANTES QUE VENDEN TRAJES PARA CABALLEROS

Ofrecemos los inimitables trajes Zepp y Palm Beach Genuino en preciosos modelos y dibujos. Esmeradísima confección. Vendemos cualquier cantidad como vía de muestra. Magnífica oportunidad para ganar dinero. Pida precios sin compromiso a

Adolph Werthmann
200 Church Street,
New York. N. Y.

SOLO CONOCIENDO EL PRECIO PUEDEN COMPRARSE TAMAÑOS COMPLETOS CONFORMES CODIGOS EN VIGOR ACTO RECONSTRUCCION NACIONAL EN ESTA-

OCHO EMPLEADOS DEL TREN DE LOS URALES, SE CREE QUE SUFRIRAN LA MUERTE

MOSCU, febrero 12. (AP).—Ayer comenzó el juicio contra ocho empleados del ferrocarril de los Urales, acusados de ser culpables, por negligencia, de la colisión ocurrida hace poco, cerca de Saratof en que perecieron 18 personas.

Es probable que se les condene a la pena de muerte por fusilamiento.

DISUELTOS 2 GRUPOS DE MENORES HUELGUISTAS AL ATACAR A DOS COLEGIOS

La policía de la Duodécima Estación, disolvió a un grupo de menores, que armados de piedras y palos atacaron el colegio Dubal, situado en la Calzada de Jesús del Monte. También lo fueron un grupo de alumnos de la Escuela de Artes y Oficios, que se personaron en la Granja Delfín, donde trataron de alterar el orden.

PROCESADO CON FIANZA DE DIEZ MIL PESOS

El Juez de Instrucción de la Sección Quinta, le ratificó en el día de ayer la prisión al procesado Enrique Li, en la causa que se le instruye por un delito contra la salud pública, no habiendo prestado la fianza de diez mil pesos que le ha sido señalada en otras que también le sigue por el mismo deltio.

Filosofía y Letras hace sus alegatos

Sus doctores toman treinta cursos y los doctorados en Pedagogía nada más que 7

Sr. Director de DIARIO DE LA MARINA.

Le rogamos de cabida a las declaraciones qu ela Federación de doctores en Ciencias y Filosofía y Letras hace en relación con el Proyecto «Edreira» que pretende equiparar los doctores en Filosofía y Letras con los de Pedagogía a los efectos de ocupar Cátedras en los Institutos.

De usted muy atentamente,

Dra Inés M Gramatges, Secretaria General

FEDERACION DE DOCTORES EN CIENCIAS Y EN FILOSOFIA Y LETRAS

Declaraciones de la Federación de «Doctores en Ciencias y en Filosofía y Letras» en relación con el proyecto de Decreto Ley del Consejero O. Edreira

Vamos a poner de manifiesto de una manera clara y concisa por qué es infundado el Decreto-Ley que equipara a los Doctores en Filosofía y Letras con los doctores en Pedagogía a los efectos de la provisión de cátedras en nuestros Institutos de Segunda Enseñanza.

Haciendo dejación de todo aquello que no represente un dato efectivo para la resolución del problema que se nos plantea, trataremos por medio de argumentos precisos y con razonamientos concretos el fondo esencial del asunto.

Pero antes creemos imprescindiblemente necesario, en vista de las diversas interpretaciones que a nuestra actitud se le ha dado en relación con éste debate, advertir que los doctores en Pedagogía son nuestros hermanos profesionales y que nunca se nos hubiera ocurrido impugnar el mencionado Decreto porque si no hubiera sido teníamos todas las razones más justas de nuestra parte y porque lesionaba grandemente nuestros legítimos derechos y que por lo tanto los argumentos que expondremos no son hijos de un sentimiento de odio o de rivalidades de clase, son hijos exclusivamente de la Verdad y la Justicia, después de un análisis desinteresado y sutil del problema

Todas nuestras razones de carácter exclusivamente técnicas estarán resumidas en los siguientes argumento o puntos básicos los cuales de acuerdo con la más clara lógica, son irrefutables:

1.—Para hacer reformas educacionales de ésta naturaleza debe atenderse a un profundo estudio hecho por un «Consejo Superior de Educación» nombrado al efecto.

2.—Los doctores en Filosofía y Letras estudian cuatro años de Especialización en Letras **teniendo toda la preparación pedagógica que da la Universidad para la Segunda Enseñanza,** mientras los doctores en Pedagogía eligen a su arbitrio sólo siete asignaturas de Letras. (Esto de acuerdo con el Plan de Estudios vigente que alega la Ponencia).

3.—Gran parte de los doctores en Pedagogía son maestros normalistas que desconocen los planes de estudios del Bachillerato, conocen mejor que los Bachilleres las cuestiones relacionadas con la Enseñanza Elemental, pero no tanto como aquellos en las relativas a Letras o a Ciencias.

4.—Como en Cuba las carreras de Doctor en Letras o Doctor en Ciencias además de su finalidad cultural desinteresada **se han adaptado** pedagogicamente a la necesidad de producir profesores competentes para la Segunda Enseñanza, se advierte lo inútil de la pretendida equiparación.

5.—Si un Doctor en Pedagogía toma un Cursillo de Especialización en Letras y otro en Ciencias, no sería ésto suficiente para que se le equiparara como si se hubiera graduado de doctor en Filosofía y Letras y doctor en Ciencias.

6.—El Dctor en Pedagogía no tiene una preparación fundamental en las cuestiones literarias, filosóficas, lingüísticas, etc, la mayor parte de sus estudios se basan en la preparación para la Enseñanza Primaria, de la misma manera sería un absurdo pretender que los doctores en Filosofía y Letras tuvieran una eficiente preparación para esa Enseñanza.

7.—En conclusión que analizando detenidamente los planes vigentes de estudios de las Escuelas de Pedagogía y Filosofía y Letras se nota 1.—Que los doctores en Filosofía y Letras tienen la misma preparación pedagógica que los doctores en Pedagogía en lo que se refiere a la Enseñanza Secundaria y 2. —Que en las materias referentes a Letras y Filosofía, el doctor en Letras y Filosofía toma «treinta cursos» mientras el doctor en Pedagogía sólo toma siete a su libre árbitrio. Lo cual hace inadmisible, a tal efecto, todo intento de equiparación de unos a otros.

En la seguridad de que hemos dejado con los anteriores puntos básicos plenamente demostrada la justa causa que nos mueve a impugnar tal decreto ley repetimos no son nuestras intenciones provocar vanos litigios sin fundamentos ni razones de la mayor Justicia.

Por el Comité Central Ejecutivo.

Dra. Inés Gramatges y Brizuela; Dr. B. Rabassa.

Los veteranos piden la Carta Magna de 1901

Las Fuerzas Armadas están amparadas en los preceptos de la mencionada Constitución

Reunida en la tarde de ayer la Comisión designada por la Asamblea Suprema de los Veteranos de la Independencia, y con conocimiento de que existe la creencia errónea de que el restablecimiento de la Constitución de 1901 pudiera afectar a los miembros de las Fuerzas Armadas de la Nación, acordó declarar que ningún precepto de esta Carta Fundamental afecta o perjudica los derechos, ni el status de dichas Fuerzas Armadas, por cuanto el Apartado 13 del Art. 59 dice que son atribuciones propias del Congreso determinar su número y fijar su organización, y el Art. 9 dispone que las Fuerzas Armadas se regirán por una ley orgánica especial, sin que pugne estos preceptos con el actual estado de las referidas Fuerzas Armadas.

La Comisión hace estas declaraciones con el propósito de que no se extravíe la opinión pública y declara una vez más que nuestra única finalidad es llegar a la normalidad constitucional de la República.

Certifica: el Secretario de la Comisión: Comandante Aurelio J. Moreyra.

PROFESIONALES

p-1 DRES. EN MEDICINA

DR. MANUEL BETANCOURT
Asistente cuatro años de los profesores Heitz-Boyer y Marion, de París. Consultas, de 3 a 5, San Lázaro 173, primer piso. M-6347.
P-1

Dr. Armando Crucet
CIRUJANO DENTAL Y ORAL
De la facultad de Pennsylvania y del Garetson Hospital of Oral Surgery de Philadelphia. Tratamiento de la **Piorrea-Alveolar** y de las **sinucitis** crónicas del maxilar y Obturaciones y dentaduras de porcelana, anestesia por el gas. Paseo número 17, entre Calzada y Línea, Vedado. Teléfono F.5153.
P.1

DOCTOR JOSE RAMONEDA
Asma, enfermedades del pecho, insomnio. Tratamiento especial para la Impotencia y Nerviosismo Consultas de 1 a 3 p.m. previamente concedidas. Barcelona No. 10, entre Aguila y Amistad. A.9297.
P.1

DR. JOSE M. GATELL
GABINETE DENTAL
Precios: una extracción, sin dolor, $1.00. Limpieza, $1.00. Empastes, desde $1.00. Corona oro 22 kilates, $4.00. Dentaduras, $10.00. Demás trabajos, a precios económicos. Facilidades de pagos. Consultas, de 8 a 8. Habana 98, entre Obispo y Obrapía.
P-1

GABINETE UROLOGICO ALEMAN
VIAS URINARIAS. — CONSULTAS
Gratis de 7 a.m. a 7 p.m. Jesús del Monte 135, bajos, frente a la Quinta de Dependientes. Tratamientos modernos con vacunas alemanas para curar la gonorrea en 15 días. Telf. M.6784. No importa que sean crónicas o mal curadas. Garantizamos que no queden recogidas. Facilidades de pago. Impotencia y debilidad sexual. Piel y sífilis.
P.5

p-5 CLINICAS

CORPORACION CLINICA
ACOSTA NUMERO 7, HABANA. TELEFONO: M3930.
Médicos Cirujanos: Parteros, Comadronas, oculistas y Dentistas. **Hemorroides: Curación Radical, sin Operaciones.** Vías Urinarias, Impotencia y demás enfermedades. Análisis, (Rayos X), Tatuajes, Berrugas, Senos, Obesidad, Arrugas, etc. (Quitados y Corregidos). Reconocimientos: $1.00. Consultas: $0.50. **Por Especialistas.** Atendemos de 1 a 8, exclusivamente.

p-7 ABOGADOS Y NOTARIOS

Dr. ISIDORO CORZO
ABOGADO
Especialidad: DIVORCIOS. CALLE 9 número 25, entre H e I. Telf. F.5086, Vedado.

ALQUILERES

a-1 HABANA

SE ALQUILAN ALTOS DESAGUE 7 letra B, sala, saleta, dos dormitorios grandes, baño intercalado moderno. Informes: Animas 110, teléfono A.4889.
A.1

SE ALQUILA LA HERMOSA CASA, Lealtad 116, altos, entre Salud y Dragones, propia para dos familias. Pueden ir a verla, de 2 a 5. Precio de situación. Telf. A-1805.
A-1

SAN JOAQUIN 33 Y MEDIO, BAJOS, entre Monte y Omoa. Se alquila: sala, saleta, 4 cuartos. Llave en los altos. Precio: 25 pesos. Dueño: Villegas 78, Ferretería.
A-1

SE ALQUILA CASA MODERNA,
Trocadero 7, bajos, entre Consulado y Prado: sala, saleta, cinco cuartos, baño intercalado, comedor, cocina, cuarto y servicio de criados. Informes: José Colmenares. A-9539
A-1

ALQUILO LUGAREÑO 26, ALTOS, frente Parque, sala, recibidor, tres cuartos, baño intercalado, comedor al fondo, cuarto y servicio criados, $25. Dos meses fondo. Aguilera A.6174 y U.6509.
A-1

En contra de la libre provisión de las notarías

El Colegio Notarial de Santa Clara se opone a esa medida, que considera falta de razón

El Colegio Notarial de Santa Clara, del que es Decano el doctor Pedro Pérez Ruiz Abogado y Notario de dicha ciudad, se ha dirigido al Secretario de Justicia en relación a la solicitud hecha a éste último para la promulgación de un decreto-ley que autorice al Poder Ejecutivo para proveer libremente las Notarías vacantes con anterioridad al decreto-ley número 672, de 9 de noviembre último, dándole cuenta de que la Junta Directiva del Colegio, en sesión del día 8 del altual tomó el siguiente acuerdo:

«Oponerse a la promulgación del Decreto-Ley que se pretende porque no hay una razón jurídica de órden público que aconseje ni justifique esa medida, porque con ella se atenta a la estabilidad del Código Notarial y al derecho de los Notarios que lo tienen a cubrir alguna de esos vacantes por concurso o traslado; porque la Secretaría de Justicia resolvió proveer muchas de esas Notarías vacantes por el turno de oposición, hizo las convocatorias y por lo que respecta a las Notarías vacantes de esta provincia a todas se han presentado opositores acompañando los correspondientes documentos, se han constituído los Tribunales se han fijado día y hora para los ejercicios de oposición y los aspirantes se preparan, estudiando, para esas justas del saber, y al promulgarse el Decreto-Ley que se solicita, no solamente se iría contra una de las conquistas llevadas al Código Notarial, sino que ello sería una seria contrariedad, de indudables efectos morales, para esa juventud que estudia y se prepara al amparo de un Código Notarial que solamente debe ser modificado, alterado o suspenso en todo o en parte, cuando necesidades de orden público reales y evidentes, así lo impongan».

SUSCRIBASE Y ANUNCIESE EN EL «DIARIO DE LA MARINA»

ALQUILERES

a-1 HABANA

¡BUSCA CASA?
LLAME AL M.6747
SEGURAMENTE ALLI ENCONTRARA LA QUE VD NECESITA O VAYA A
MORRO Y GENIOS EDIFICIO "GOMEZ"
ALLI LE INFORMARAN

SE ALQUILAN LOS ALTOS DE SAN Lázaro No. 294, entre Lealtad y Escobar, con frente al Malecón, con todas las comodidades. Las llaves en los bajos. Teléfono A.7501.

SAN LEARO 93 ENTRE AGUILA Y Blanco primer piso. Se alquila una amplia y ventilada habitación. Informan en la misma.
A.1

SE ALQUILA EN LA LOMA DEL Angel, Compostela No. 6, una casa con cuatro habitaciones, baño intercalado y servicio de criados. Sala y comedor. Llaves en el 8. Informan: Monte 41.
A.1

CAMPANARIO 120, SE ¡ALQUILA esta espaciosa casa de 4 plantas. Toda o por planta separadas. Informa «La Unión Nacional» Compañía de Seguros. Edificio Le Metropolitana, planta baja, O.Reilly y Aguacate.
A.1

SAN JOSE NUM. 98, BAJOS
Entre Escobar y Gervasio: sala, comedor, cuatro habitaciones, baño intercalado, cuarto y servicio de criados, cocina gas y carbón: $35.00. Informes: «La Regente», Neptuno y Amistad. A.4376.

SAN NICOLAS 28, ENTRE ANIMAS y Lagunas, hermosos bajos modernos, cuatro habitaciones, sala, comedor fondo servicio criados. Baño intercalado. Informan allí. A.7468.

GALIANO 94, LA CASA ROS Y NO-voa. Alquilan sillas plegadizas y muebles. Ventas a plazos y todo comprador del Jabón Castilla natural «Rosnovoa», se le obsequia con los incomparables bombones de «La Estrella».

a-2 VEDADO

SE ALQUILA, COMPLETAMENTE amueblado, tercer piso, O esquina 27 Vedado; tres cuartos de dormir, uno de desahogo, lifing-room amplio, biblioteca, terraza, comedor, cocina y cuarto de baño ompleto; cuarto y servicio para criados. Informa J. M. Menocal, horas de oficina, M.3841, Llaves en el piso bajo.
A.2

VEDADO: ALQUILO $33.00 MODER-nos bajos, 27 número 94, entre D. y E., brisa: sala, 4 cuartos, comedor, baño intercalado patio, traspatio, etc. Enséñase, de 10 a 5. Dueño: F-5471.
A-2

SE ALQUILAN LOS FRESCOS BA-jos de 19 número 397, enhre 2 y 4, Vedado. Tienen sala, comedor, 5 cuartos ,portal grande y demás comodidades. Informan en los altos. Telf. F-4884.
A-2

VEDADO: A. NUMERO 155, ENTRE 15 y 17, casa jardín, portal, sala, hall, comedor, cuatro cuartos; el de criados en la azotea y demás comodidades. Llaves al lado. Empedrado 8. M.1840.
A.2

ALQUILO, VEDADO, 8 No. 6 ENTRE 5 y 7, sala, comedor, tres cuartos y de criados Piezas muy amplias. Garage. Llaves en el No. 10, Sra. Carolina. Dueño: Encarnación 19, Jesús del Monte.
A.2

SE ALQUILA, $30.00
Los modernos altos de la calle 12 número 25, Vedado. Compuestos de sala, saleta, 4 cuartos, baño moderno. Llaves, encargado. Informes: Compostela 94.
A-2

CALLE I. NUMERO 206, ENTRE 21 y 23. Se alquilan unos bajos: portal, sala, dos habitaciones, baño intercalado, comedor, cocina y patio. Informan, en la misma.
A-2

SE ALQUILA HERMOSO CHALET, en el Vedado, lujosamente amueblado. Bueno para Diplomáticos. Visitas de 2 a 5. Calle I. número 18, esquina 11.
A-2

SE DESEA COLOCAR UN COCINE-ro asiático, cocina a la criolla y americana, buenas referencias, repostero Informan teléfono A.9427, Rafael Tu. Calle Acosta 35.
A.2

27 Y B, BAJOS
Recién pintada y toda decorada, con jardín, portal, sala, comedor, tres cuartos, baño intercalado, cuarto y servicio de criado y garage. Informan A.2418 y F.1455.
A.2

MALECON Y K. VEDADO: PROXI-ma a terminarse, planta alta, de lujo. Se alquila, para corta familia. Informes: Sr. A. Copado, Edificio Bacardí.
A-2

PRECIOSOS ALTOS 188 CALLE C, garage opcional, tres habitaciones, closets, baño lujoso, doble servicio, muy bonitos, comedor y sala, calentador, agua abundante, terraza todas comodidades.
A.2

VEDADO. CALLE 9 No. 5, ESQUI-na K, altos, se alquila casa sala holl, 4 cuartos, baño intercalado, cuarto chauffeur, moderna, $42. Tel. F.1183.
A.2

a-3 CERRO Y PALATINO

CERRO. COLON 36 ENTRE DAOIZ y Santa Teresa, hermosa casa, 3 cuartos, sala, comedor, portal, patio, traspatio y demás comodidades, acabada pintar y reconstruir, $15. Llave e informes en la misma 12 a 3 p.m.
A.3

ALQUILO CHURRUCA 64 ENTRE Washington y Velarde, portal, sala, saleta, tres cuartos, traspatio y servicios. Llave al lado Informes: Calzada No. 60 esquina a F, Vedado.
A.3

EN $10.00 SE ALQUILA UNA CASI-ta nueva de sala, dos habitaciones, patio, cocina y servicios. Todo moderno. Fomento 23, esquina a 2a Reparto Palatino, todas las guaguas de Palatino por la puerta.
A.3

CERRO. SE ALQUILA LA CASA moderna Salvador 9½ entre Chaple y Moreno, 4 cuartos, buena calle, buena comunicación. Galiano 75, Café «Encanto» Sr. Díaz M.9276.
A.3

a-4 Marianao y sus Repartos

BUENA VISTA: CALLE 2, ESQUI-na D, (Calzada de Columbia), junto al tranvía. Se alquila casa buen y amplia, gran garage. Facilidades de comunicación. Véala, de 8 a 2. 1Teléfono I.6323.
A.4

SE ALQUILA BUEN RETIRO, RO-bau entre Infanta y Panorama, hermosa casa cinco habitaciones Informan la misma. Precio $40.00.
A.4

ALQUILERES

a-4 MARIANAO Y SUS REPTOS.

SE ALQUILA AMPLIA Y COMODA casa compuesta de jardín, portal, sala, recibidor, comedor cinco habitaciones con doble baño, dos cuartos de criados, servicios y garage para dos máquinas en la calle A. esquina a 16, Reparto Almendares. A una cuadra de los tranvías de Playa y de los ómnibus de La Sierra. Informarán en la misma.
A.4

ALTURAS DE ALMENDARES, CA-lle Alturas entre Avenida de la Paz y Avenida Central, próxima a terminarse, residencia de dos plantas a la brisa con tres grandes habitaciones closets y demás comodidades. Más informes por teléfono F.3308.
A.4

ALQUILO: 7 ENTRE 8 Y 10, REPAR-to La Sierra, frente tranvía, lujosa residencia de dos plantas. Compuesta de 4 amplias y frescas habitaciones, babo, sala, saleta, comedor, cocina, garage, cuarto criados dos cuadras ómnibus agua abundante, acera de la brisa, próxima al Colegio Ursulina. Informan: 7 y 4, La Sierra. Telfs. FO-1423 y A-7180.
A.4

a-4 MARIANAO Y SUS REPTOS.

ALQUILO CHALET DE DOS PLAN-tas, con o sin muebles: 4 cuartos, 3 baños, biblioteca, cuarto de música, garage dos máquinas. Media cuadra vías comunicación, Almendares. FO-1025.
SA.

CASA QUINTA EN PUENTES GRANDES, MARIANAO
Se alquila esta amplia residencia, con sus terrenos de arbolado, cercados de mampostería, Calzada Real de Puentes Grandes número 140, en lo más alto de la Ceiba, cerca del Colegio de Belén. Puede verse, de 1 a 5. Informan: Bufete de Sola y Godoy, Habana número 91, altos. Telf. A-2736 Habana.
A.4

SE ALQUILA CHALET 2 PLANTAS espacioso y cómodo, propio para familia de gusto, con garage. Avenida Central No. 10 esquina Avenida Bella Victa, Reparto Kohly. Informan al lado su dueña.
A.4

a-5 J. del Monte y la Víbora

ALQUILO CASITA AMPLIA, VENTI-lada; sala, cuarto, comedor, servicios; mampostería: $7. 13 No. 10, entre Concepción y Dolores, guagua y tranvías media cuadra.
A.5

$22 SAN FRANCISCO 187 ENTRE 8a y 9a, (Víbora) Sala, saleta, 4 cuartos intercalados, comedor, holl gran cocina, traspatio. Puede verse de 4 a 5.
A.5

SE ALQUILA: LWTON 44, ENTRE Santa Catalina y Milagros, dos cuartos grandes, sala, comedor, baño y cocina, patio, jardín con gallinero. Puede verla, de 3 a 5. Informan: Monserrate 113, Lozano.
A-5

SE ALQUILA: BARATISIMA, UNA pequeña casa, en la calle Vega, entre Serafines y Tamarindo, frente a «La Ambrosía». Llaves, en el número 41. Informan: FO-3271.
A-5

ALQUILO, EN LA VIBORA, HER-moso chalet, situado en la calle Carmen y Luz Caballero, terreno para jardín, sala, comedor, cinco habitaciones, espléndidos baños, garage, gas, etc., etc. Informan en la Manzana de Gómez número 240. Telf. A-4893.
A-5

a-7 LUYANO

LUYANO. MERMOSOS ALTOS ALQUIlo tres cuartos, sala, comedor, cocina, bañadera, agua abundante. Rodríguez 122 entre Guasabacoa y Reforma) Precio: 15 pesos. Dueño Arsenal 34. Llaves en bajos.
A.7

SE ALQUILA, GUASABACOA No. 47, casa moderna compuesta de portal, sala, saleta, tres habitaciones, comedor al fondo, srevicio sanitario completo, patio y traspatio. 16 pesos.
A.7

a-9 Arroyo Apolo y Calabazar

LUJOSO CHALET TODA CLASE DE comodidades y fácil comunicación, Teléfono I.6568. Arroyo Apolo.
A.9

a-12 Guanabacoa y Cojimar

GUANABACOA ALQUILO ESPLEN-dida casa R. de Cárdenas 7, el mejor punto de la población, sala, recibidor, 7 cuartos patio capaz para 200 gallinas, servicios completos, predio si tuación. Teléfono U.5636.

a-13 ALQUILERES VARIOS

SE ALQUINA BUENA COCINA A cambio de comida para uno, con todos los muebles, venga a verla que conviene y se garantiza, hay habitaciones. O.Reilly 5.
A.13

b-1 NAVES Y LOCALES

SE ALQUILA NAVE DE 600 ME-tros de fondo con oficina amueblada y en perfectas condiciones en Vapor No. 43. Informes en el teléfono F.5912. (Precio: $32. Ramón García.
B-1

MONTE 34, ENTRE AGUILA Y AN-geles, buen local para establecimiento, casa de mucho fondo y frente. Informan: «La Democracia», Monte 103. Telf. A-4917.
B-1

SE ALQUILA UNA HERMOSA NA-ve de 310 metros calle de Bernaza No. 16 casi esquina a Obrapía. Informan en la Tintorería del frente, «La Elegancia», A.5143.
B-1

SE ALQUILA UNA NAVE EN LO mejor del paradero de la Víbora, se da a precio de situación. Diez de Octubre 663 frente al Cinema La llave en la misma.
B.1

NAVE UNA SOLA PLANTA, CON azotea, barata, 500 metros ½ cuadra de los muelles. Tallapiedra. Revillagigedo 120. Librería Albela. U.5783.
B.1

¡BUSCA LOCAL PARA NEGOCIO?
LLAME AL M.6747
CON TODA SEGURIDAD ENCUENTRA EL QUE VD. NECESITA O VAYA A
MORRO Y GENIOS EDIFICIO "GOMEZ"
ALLI LE INFORMARA

GARAGE: LEALTAD NUM. 44. SE alquila en $10.00, completamente independiente. La llave, en los altos. Informan, de 4 a 6: M-8413, Empedrado número 34, Departamento número 27.
B-1

ALQUILERES

b-1 NAVES Y LOCALES

SE ALQUILA UN LOCAL DE ESQUI-na y se vende un armatoste, en Chacón y Compostela.
B-1

SE ALQUILA UN MAGNIFICO LO-cal, en Luz esquina a Oficios, propio para establecimiento, con varias divisiones y servicios. Informan en la Manzana de Gómez número 240. Telf. A-4893.
B-1

FRENTE A SECRETARIA HACIEN-da, Obspo número 22. Alquilo amplio local para establecimiento, con vidrieras al frente. El precio es muy reducido. Informes: Manzana de Gómez número 240. A-4893.
B.1

SE ALQUILA LA NAVE SITUADA en Subirana esquina a Desagüe. Informes y llaves en la bodega de la esquina. Dr. Ibáñez, teléfono M.1518.
B.1

ALQUILO LOCAL VISTA ALEGRE esquina Luz Caballero, Loma del Mazo, con armatostes propio para bodega, puesto fruta, tiene vivienda corta familia, barato. Informa Cuevas, U.5925.
B.1

b-2 APARTAMENTOS

VEDADO. BAÑOS Y 17, EDIFICIO Menéndez, alquilo un apartamento muy fresco moderno con sala, dos cuartos, cocina, baño.
B.2

EN BELASCOAIN Y SAN MIGUEL, por San Miguel, en la planta baja, se alquila un departamento de tres piezas, co nbaño y cocina. Informa el Conserje.
B-2

CASAS APARTAMENTOS, RECIEN-temente pintados, modernos, ventilados, dos cuartos, sala, comedor, precioso baño intercalado, cocina, baño de criados. Precios razonables. Edificio Padrón, Neptuno 251. U-5158 y U-5402.
B-2

SE ALQUILAN DOS HERMOSOS partamentos, en Cuba esquina a Chacón, altos de la Barra. Entrada por Chacón.
B-2

SE ALQUILAN APARTAMENTOS ..modernos, En San Miguel 96, a una cuadra de Galiano. Informan en la tintorería.
B.2

SE ALQUILA, FRENTE A LA AM-pliación del nuevo Malecón, calle de Cuba número 6, un hermoso departamento alto, compuesto de tres habitaciones, cocina y baño. Puede verse a todas horas. Informan: Reina 104 Sr. Mallada. M-3741.
B-2

b-3 DEPARTAMENTOS

VILLEGAS 113, SEGUNDO PISO. Alquilo departamento muy amplio, con lavabo y una habitación grande, ambos, con balcón a la calle. Casa de moralidad. Informan en la misma.
B-3

EDIFICIO PRIETO, MURALLA 98, entre Cristo y Bernaza, el mejor situado para oficinas, se alquilan buenos departamentos muy ventilados y claros a precios razonables.
B.3

b-4 HABITACIONES

HABITACION PARA HOMBRE SO-lo, con y sin comida, casa de familia, se piden y dan referencias, Concordia 114.
B.4

ALQUILO AMPLIA VENTILADA habitación, comida si quiere, se exije moralidad y orden, San Rafael 101.
B.4

EN BELASCOAIN 26, ESQUINA A San Miguel, en el último piso, se alquila una habitación, muy fresca. Véala. Informa el Conserje.
B-4

HABITACION AMUEBLADA Y LIM-pieza, con y sin comida, San Rafael 136, entre Gervasio y Belascoaín.
B-4

SE ALQUILA EN CASA MODERNA, de señora sola, una espléndida habitación, con y sin muebles, comidas y todo servicio, propia para matrimonio u hombre solo, cerca de todas las vías de comunicaciones. Lugar alto, fresco y ventilado. Alquiler para matrimonio, con todo, 38 pesos. Para hombre solo, 25 pesos. Telf. U-5455.
B-4

SE ALQUILAN DOS HABITACIO-nes con balcón cerca del baño, en familia privada. Obispo 117.
B.4

EN CASA DE FAMILIA PARTICU-lar, se alquila una habitación con entrada independiente, a caballero solo, O-Reilly 112, esquina Bernaza, primer piso.
B-4

GRAN RESIDENCIA FAMILIAR, Consulodo 56 y 60, altos, para personas decentes y estables. Excelente habitación, con balcón independiente, teléfono, comidas, etc. Elegancia y confort. También buenas habitaciones en Consulado 92-A., altos.
B-4

ALQUILO UNA HABITACION, CON comidas, amueblada o no. La casa tiene terraza al Malecón. Cambio referencias. San Lázaro 84, bajos, entre Industria y Crespo. Teléfono M.9196.
B.4

HABITACION, BAÑO PRIVEADO MAtrimonio; otra baño privado una persona, alquílanse toda asistencia. Buena comida. Comodidad, moralidad. Línea No. 28 casi esquina J, Vedado. Teléfono F.6328.
B.4

HABITACIONES COMODAS EN CA-sa decente alquilamos desde cinco pesos. Limpieza, servicio, con o sin muebles. Preferimos hombres. Todas las comunicaciones por el frente. Neptuno 57.
B.4

GRAN RESIDENCIA FAMILIAR, para personas decentes y estables. Excelente habitación con balcón independiente, teléfono, comidas, etc. Elegancia y confort. También buenas habitaciones en Consulado 92-A., altos.
B.4

SAN MIGUEL 51, ALTOS, RESIDEN-cia para familias. Se alquilan habitaciones con toda asistencia. Precios de situación. A media cuadra de Galiano. Para un caballero de buenas referencias, hay media habitación.
B-4

SE ALQUILAN DOS HABITACIONES en la calle 17 número 269, altos, entre E. y D., casa de familia, con toda asistencia. F-6123.
B.4

GALIANO 103, ENTRE SAN JOSE y Barcelona. Habitaciones espléndidas con lavabos, baños intercalados, agua caliente abundante, hermosa terraza. Desde $25 para uno, $40, para dos. Excelente comida. Sólo moral absoluta. M 7380.
B-4

b9 CASAS DE HUESPEDES

«LA MATANCERA», REINA ESQUI-na Manrique, una de las casas decentes para matrimonio y caballeros con habitaciones amuebladas, buena comida, agua caliente, precio moderado. Teléfono A.0238.
B-5

GALIANO Y SAN RAFAEL, ALTOS del café «La Isla». Alquilo espléndidas habitaciones, vista calle. Admito hombres solos, 20 pesos con toda asistencia. Espléndida comida. Absoluta moralidad.
B-5

E.C.D. 2016

ALQUILERES

b9 CASAS DE HUESPEDES

SAN MIGUEL DE LOS BAÑOS
Casa de Huéspedes de Mercedes Urquijo. Habitaciones frescas y ventiladas, trato exquisito, comida sana y abundante, pensión médica. Casa de estricta moralidad, se exijen y se dan referencias. Escriban a Mercedes Urquijo, San Miguel de los Baños B.5

b6 HOTELES

HOTEL "LAS TULLERIAS"
PREFERIBLE POR LOS VIAJEROS DEL INTERIOR
Céntrico y económico. Espléndidas habitaciones para matrimonios, **Avenida de Bélgica 91**, (Monserrate), Habana. Telf. A.3648, frente al Parque Central. B-6

HOTEL "VANDERBILT"
Lo más alto saludable y económico, Neptuno 309, esquina Mazón Habitaciones de esquina, con baño privado, propias para quien convenga vivir cerca Universidad o los Hospitales C. García y Mercedes. B-6

Hotel "Ideal Room"
PRADO 93-B. (POR PASAJE)
¿Desea vivir en casa tranquila, mejor que en su propia casa? Visite esta gran casa, aunque sea por curiosidad. Por dentro, la mejor. Precios para matrimonios, con comida y toda asistencia, desde $35.00 a $45.00. Hay apartamentos de dos habitaciones, con balcón y baño a Prado. Exígense referencias de moralidad y pagos. B-6

"HOTEL SAN CARLOS"
EGIDO Y MONTE
VIVA ECONOMICO
Este Hotel está dando precios reducidos para vivir estable, con y sin comida. Hay habitaciones personales y de matrimonios. Apartamentos para familias.
VISITENOS.
B.6

HOTEL "COLONIAL"
San Miguel 62, casi esquina Galiano. Residencia para familias. Apartamentos y habitaciones, con baño privado. Elevador día y noche. Magnífico restaurant, octavo piso. Cocina española y criolla, con carta. Absoluta moralidad. M-5966 y M-5967. B-6

b7 CASAS DE COMIDAS

SIRVO COMIDAS A DOMICILIO: COcina criolla, española y vegetariana. Puntualidad y menú variado. Telf. A.2451. B-7

SE SOLICITAN

s-A Solicitud de Alquileres

NECESITO CASA 5 HABITACIONES servicio de criados, comprendido entre Manrique hasta Consulado y San José hasta Virtudes o inmediaciones. Llamar: Telf. F-1000. SA

SOLICITO APARTAMENTO CON toda asistencia para señora, su hermana y dos niños en casa particular con vista a la calle, agua caliente, Reina a San Lázaro y Galiano a Belascoaín. Llame M.8786. S.A

DESEO ALQUILAR FINQUITA CON vivienda sitio de fácil comunicación. Informes: Apartado 565. Teléfono A.2394. S.A

b9 Agencias de Colocaciones

AGENCIA BEERS: «EL DECANO». Se necesita un hombre blanco, que pueda manejar, ordeñar vacas, siembre huerta, etc., $25.00, casa y comida, fam. am. O-Reilly 9½. A-3070. B-9

s-1 CRIADAS Y CRIADOS

SE SOLICITA SABER EL PARADEro de Antonia Rodríguez la solicita su hermana Catalina Rodríguez viuda de Colado. Apartado No. 204, Port Tampa City, Florida, Estados Unidos. S.1

SE SOLICITA CRIADA ESPAÑOLA, de mediana edad, con buenas referencias, 15 pesos y uniformes. Calle 15 número 380, entre 2 y 4, Vedado. S-1

SE SOLICITA UNA CRIADA JOVEN, de buena presencia, que sepa su obligación. Calle 23 número 309, entre B. y C. S-1

NECESITO MUJER JOVEN PARA atender teléfono oficina comercial, señor solo; otra sepa escribir máquina, sueldo $25. También necesito un criado y un chofer, $20.00 Compostela 58, agencia. S.1

SOLICITO MATRIMONIO, PARA ENcargado de casa inquilinato, con 200 pesos de garantía efectiva. No trato otra forma. Carlos III número 219, bajos, esquina Subirana. De 9 a 1, solamente. S-1.

SE SOLICITA UNA CRIADA, CON buenas referencias, se prefiere española, para limpiar y servir a la mesa, para tres personas. Tiene que saber cumplir con su obligación, Cárdenas número 41, altos. De 1 en adelante. S-1

SE SOLICITA UNA CRIADA, PARA cuartos, que sea formal y trabajadora, con buenas referencias. Sueldo: $12.00, uniforme y ropa limpia. Tratar, eqclusivamente, de 9 a 12. Goicuría, entre Santa Catalina y Milagros. I-2919. S-1

s2 COCINERAS Y COCINEROS

MATRIMONIO SOLO SOLICITA UNA criada española, para cocinar y limpiar, que duerma en la colocación. Sueldo: 12 pesos, Estrada Palma 170, altos, entre Juan Delgado y Goicuría. Telf. I-3299. S-2

SE SOLICITA UNA JOVEN ESPAñola, para cocinar y limpiar, para corta familia, que sea limpia y trabajadora, aunque no sepa mucho de cocina. Sueldo: 10 pesos y uniformes. Infanta 10, altos, entre Neptuno y Concordia. S-2

SE SOLICITA UNA CRIADA BLANca, para cocinar y limpiar, para matrimonio solo. Tiene que saber cocinar, 19 número 402, esquina a 4, Vedado. Después de las 9. S-2

SE SOLICITA UNA COCINERA, QUE haga dulces. Ha de cocinar muy bien. Llame: Telf. FO-1762. S-2

SE SOLICITA UNA JOVEN BLANca, para un matrimonio, que sepa cocinar y demás quehaceres. Tiene que dormir en la colocación. Se exigen referencias. Si no las tiene, que no se presente. Informes: Aguiar número 9, primer piso, izquierda. S-2

NECESITAMOS UNA COCINERA ESpañola, que haga algo de limpieza, para corta familia. Que sea limpia, honrada y con referencias, Máximo Gómez número 354, altos. S-2

SE SOLICITAN

s2 COCINERAS Y COCINEROS

SE NECESITA UNA COCINERA Y repostera, española, de mediana edad, que sepa bien su oficio, para corta familia, 20 pesos. Calle 15 número 380, entre 2 y 4, Vedado. S-2

SE SOLICITA UNA JOVEN PENINsular, para cocinar y limpiar a corta familia. Tiene que ser formal y dormir en la colocación. Sueldo: 15 pesos, Lamparilla 31. S-2

SE DESEA MUCHACHA PENINSUlar para cocinar y limpiar a muy corta familia. Sueldo $12.00. Se exigen referencias. Calle 18 y D, No. 40 Reparto Almendares. De 8 a 12 a.m. S.2

SOLICITO COCINERA AYUDE PEqueña limpieza y duerma colocación sueldo: 10 pesos. Trocadero 22 primer piso, a las 9. S.2

SE SOLICITA UN BUEN COCINERO y repostero, español, para cocinar a tres personas. Tiene que saber cocinar de verdad y traer buenas referencias. Informan en Cárdenas número 41, altos. S-2

s10 OFICINISTAS

SE SOLICITA ESTENOGRAFA Y Corresponsal en inglés y español, con referencias y sin pretensiones. Informan: de 12 a 2 p. m., Amistad 45 altos. S-10

s11 Agentes y Vendedores

NECESITO SEÑORITA AGENTE, para Víbora, Cerro y barrio Habana. Buena oportunidad para persona activa. Sueldo y comisión. Neptuno 332, bajos, esquina a Infanta. De 9.30 a 10.30 a.m. 1 a 3 p.m. Sr. Calas. S-11

SE SOLICITAN AGENTES VENDEdores de ambos sexos. Si acreditan ser vendedores se les dá sueldo fijo. Muralla y Aguiar (Edificio Rodríguez). Departamento 324 de 8 a 12 m. Ascensor. S.11

SI USTED VENDE EFECTOS
Eléctricos, muebles, máquinas de coser, al contado o a plazos, vea o escriba a la Exposición de los Radios «Deleite». Infanta y yNeptuno, Habana. Deseamos Agentes en toda la República, con precios y descuentos que pueden interesarle. S-11

PARA LA HABANA E INTERIOR de la isla necesitamos vendedores activos, ganando magnífica comisión por adelantado. Artículo fácil atractivo y útil. Gorriarán y Michelena, Edificio Metropolitana 808, Habana. S-11

s13 SOCIOS

ADMITO SOCIO O CEDO LA MITAD de un local lo más céntrico y comercial de la Habana. Vea al señor Sariol, Manzana de Gómez 201 de 3 a 4 p.m. S.13

s14 SOLICITUDES VARIAS

SOLICITO UN MAESTRO, EXPERto en embutidos, para el interior de la República. Véame en Zulueta 85, Departamento 28. S.14

2 NEALT, INTELLIGENT YOUNG LAdies over 20 for downtown office work and travelling position. Salary. Must speak fluent spanish and english. Apply in person. 10, 12 and 2-5. Miss White. Roma Hotel. S-14

NIÑOS QUE NO PUEDAN CUIDAR sus padres, se mantienen y cuidan por módico precio. Palatino 23, esquina a Horma, altos. Baltasar García. S.14

SE SOLICITA UN JOVEN, QUE DEsee estudiar, prestando servicios de limpieza. Se le da de todo. Absoluta moralidad. Sin vicios, Concordia 86. Telf. A-9991. S-14

SE OFRECEN

s1 CRIADAS Y CRIADOS

DESEA COLOCARSE UNA JOVEN española, buena criada de mano o para habitaciones; tiene referencias de buenas casas. No se coloca menos de $12 o $15. Teléfono A.4792. O.1

CRIADO FINO CON BUENAS REferencias, muy práctico en el servicio fino a la rusa, hace cocktails. Teléfono A.3343. González. O.1

SE OFRECE UNA MUCHACHA ESpañola, de criada de cuartos o de mano. Sabe zurcir y lavar. Telf. A-6313. O-1

SE DESEA COLOCAR UNA MUCHAcha española, para criada de mano, cuartos o de comedor. Tiene buenas referencias. Telf. A-9873. O-1

SE DESEA COLOCAR UNA SEÑOra, de mediana edad, para criada de mano. Tiene buenas referencias. Teelf. I-6255. O-1

SE DESEA COLOCAR UNA MUCHAcha española, para criada de mano o cuartos. Tiene buenas referencias, Neptuno 44, altos. Telf. M-8844. O-1

SE DESEA COLOCAR UNA JOVEN para cuidar enfermos o criada de cuartos. En la misma, otra, para criada de mano y otros quehaceres. Saben cumplir su obligación y quieren buen sueldo, 11 esquina a 24, al lado de la Bodega. O-1

SE DESEA COLOCAR UNA ESPAÑOla, para criada de mano o de cuartos. Sabe coser y tiene referencias. Telf. M-3339. O-1

SE DESEA COLOCAR UNA JOVEN española, para criada de mano o cuartos. Es formal y tiene referencias. Telf. F-5176. O-1

SE DESEA COLOCAR UNA JOVEN española, de criada de cuartos y comedor. Tiene referencias. Telf. A-3481. O-1

SE DESEA COLOCAR UNA JOVEN española, para criada de mano. Tiene buenas referencias. Informan: Belascoaín 3, entre Lagunas y San Lázaro. Telf. U-7030. O-1

SE DESEA COLOCAR UNA MUCHAcha española, para criada de mano o de cuartos. Sabe coser un poco y tiene referencias. Escobar 108. U-5605. O-1

SE DESEA COLOCAR UNA JOVEN española, de criada de mano, de cuartos o de comedor. Sabe cumplir co nsu obligación y tiene referencias. Informan: U-7084. O-1

SE DESEA COLOCAR UNA JOVEN española, para criada de mano, cuartos o manejadora. Sabe lavar y planchar, es trabajadora y va al campo. Telf. U-5470. O-1

SE DESEA COLOCAR UN JOVEN español, de criado de mano. Carmen número 4, Habana. Telf. M-3820. Pregunte por Losada. O-1

SE DESEA COLOCAR UNA MUCHAcha española, para cuartos. Es formal y tiene referencias. Telf. F-6040. O-1

SE OFRECEN

s1 CRIADAS Y CRIADOS

SE OFRECE UNA MUCHACHA ESpañola, de criada de cuartos, de mano o manejadora. Entiende un poco de costura y desea casa de estricta moralidad. Tiene inmejorables referencias, Línea y 8, Almacén «El Sol». Telf. F-6050. O-1

SE DESEA COLOCAR UNA JOVEN española, para los quehaceres de matrimonio solo o para criada de mano. Sabe cocinar bien. No se coloca mens de $15.00. F-6170. O-1

SE DESEA COLOCAR UNA JOVEN española, de criada de mano o para cocinar. Galiano 7. Telf. M-4061. O-1

SE OFRECE UNA JOVEN ESPAÑOla, para cuartos y coser. Sabe cortar, es fina y de buen trato. Sabe lavar y planchar ropa fina de esñone buenas referencias y desea casa ra muy honrada y trabajadora. Tiene buenas referencias y desea casa seria. No menos de 15 pesos. Telf. M-9748. O-1

SE DESEA COLOCAR UNA JOVEN española para criada de mano, sabe coser y lavar ropa fina, tiene referencias. I-7483. O.1

JOVEN ESPAÑOLA OFRECE SUS servicios para habitaciones, sabe lavar ropa fina y repasar. Sueldo: 15 pesos. Calle 17 No. 45, entre G y H. O.1

SE DESEA COLOCAR UNA MUchacha española para criada dt mano o cuartos, es formal y trabajadora, tiene buenas referencias. Informes en teléfono M.2623. O.1

DESEA COLOCARSE ESPAÑOLA PAra limpiar por horas. F.4747. A y 27 Vedado, F.6256. O.1

DESEA COLOCARSE UNA MUCHAcha española para cuartos o comedor, sabe coser y cortar por figurín y todo el servicio de comedor, tiene buenas refertncias. Teléfono A.2375. O.1

DESEA COLOCARSE MUCHACHA de color criada de cuartos, habla inglés o cocinar a corta familia. English speaking girl need position as maid or half day. F-6090. O-1

SE OFRECE CRIADA DE MANO ESpañola sabe servir la mesa, también otra de cuartos sabe coser, con muy buenas referencias, Telf. A.3343 O.1

CRIADO SE OFRECE ESPAÑOL EN casa particular, práctico en el servicio de comedor a la Rusa y limpieza, tiene referencias de familias conocidas, donde trabajó. José Tintorería. A.0515. O.1

DESEAN COLOCARSE UN BUEN criado de mano peninsular, tiene referencias de buenas casas conocidas. En la misma se ofrece un experto jardinero, teléfono A.4792. O.1

SE DESEA COLOCAR UNA MUCHAcha española para limpiar o cocinar es formal y trabajadora, tiene buenas referencias. San Ignacio 74, M.6700. O.1

SE DESEA COLOCAR UN JOVEN español, para criado de mano, práctico en el servicio. En la misma, un jardinero. F-2312. O-1

SE DESEA COLOCAR UNA JOVEN española, para limpiar. Informes: M-3436. O-1

SE DESEA COLOCAR UNA JOVEN española, para cuartos. Sabe coser y corta por figurín, o para matrimonio solo. Tiene referencias. Telf. FO-1628. O-1

SE OFRECE UNA JOVEN ESPAÑOla, para criada de mano o de comedor. Es formal y trabajadora. Vive en la Calle G. número 166, entre 13 y 15. O-1

UNA ESPAÑOLA DESEA CASA DE moralidad, de criada de manos o cuartos. Lleva tiempo en el país, es honrada y trabajadora, tiene buenas referencias. Telfono U.6628. O.1

JOVEN EDUCADA ESPAÑOLA DEsea colocación para cuartos costura fina, con familia honorable, habla inglés. Teléfono M.7429. Lagunas 25, altos. O.1

DESEA COLOCARSE UNA MUCHAcha para lavar, sabe planchar muy bien las camisas, para ayudar a limpiar y coser y surcir. Infórmese en Amistad 79. O.1

SE OFRECE UN BUEN CRIADO DE mano con reefrencias. FO-3364.

SE DESEA COLOCAR UNA JOVEN española para criada de manos, no tiene inconveniente salir a pasear con los niños, tiene buenas referencias. Teléfono I-7302. O.1

SE DESEA COLOCAR UN JOVEN español, buen criado de mano, práctico en el servicio de comedor, a la rusa. En la misma, otro, de segundo criado, jardinero o fregar máquinas. Tienen buenas referencias de familias conocidas. Informan: M-3016. O-1

SE DESEA COLOCAR UNA ESPAñola, para cuartos o comedor. Sabe servir a la rusa, es seria y trabajadora. Tiene referencias y no le importa ir al campo. U-5470. O-1

SE COLOCA ESPAÑOLA PARA cuartos o comedor, tiene buenas referencias. Teéfono A.1482. O.1

DESEAN COLOCARSE UNA JOVEN española buena criada de mano o para habitaciones, tiene referencias de buenas casas; en la misma un buen criado teléfono A.4792. O.1

s2 COCINERAS Y COCINEROS

SE OFRECEN DOS ESPAÑOLAS, una para cocinar y otra para cocinar y limpiar, a corta familia. Calle 4 y 25, Bodega. O-2

SE DESEA COLOCAR UN COCINEro fino, repostero, asiático, en casa particular, cocina perfetamente a la criolla, española y francesa. Muy limpio y formal. Sabe cumplir con su obligación y tiene buenas referencias. M.1777. O.2

SE OFRECE COCINERA PRACTICA en el oficio, hace re postería, va a los repartos, desea familia de moralidad. Informan Salud 102, entre Santiago y Belascoaín. O.2

SE DESEA COLOCAR UNA MUCHAcha española, sabe trabajar de todo, es cocinera y repostera. No le importa trabajar de criada de mano. Duerme o no en la colocación. Telf. F-6051. O-2

UNA JOVEN ESPAÑOLA SOLICITA empleo en casa particular, para cocinar y limpiar para corta familia. Informan: Gervasio número 130-B., entre Zanja y San José. O-2

SE DESEA COLOCAR UNA ESPAñola, para cocinar, limpiar o camarera de hotel. Informan: F-3213. O-2

SE DESEA COLOCAR UNA MUCHAcha española, para cocinar y limpiar a corta familia. Tiene referencias. No se coloca menos de 15 pesos. Telf. F-5455. O-2

SE DESEA COLOCAR UN COCINEro español, en casa particular. Es práctico en el oficio y no tiene pretensiones. Llame: Telf. M-7443. O-2

Convénzase
que lo barato sale caro

No pierda su tiempo en hacer PRUEBAS con sus anuncios; DIARIO DE LA MARINA, tiene miles de suscriptores de solvencia moral y económica, y creemos innecesario señalarles las ventajas que esto significa.

Tenemos múltiples pruebas de la eficiencia de nuestros anuncios y el costo es insignificante.

Anuncie su profesión, Alquile, Compre, Cambie, *Venda, Solicite sirvientes o empleos etc. etc.*

por medio de un pequeño anuncio en nuestras páginas de ANUNCIOS CLASIFICADOS.

Horas de oficinas de 8 a. m. hasta las 10 p. m. **A-3333**

Si no le es posible traernos sus anuncios, llame por nuestros teléfonos y le enviaremos un empleado a recoger su orden.

ULTIMA HORA es la primera página de anuncios, y en dicha página publicamos todo anuncio que pague un extra de 10 cts.

SE OFRECEN

s2 COCINERAS Y COCINEROS

SE DESEA COLOCAR UNA MUCHAcha española, para cocinar, si es corta familia, cocina y limpia. Es limpia y trabajadora y sabe cumplir con su obligación. Tiene referencias. F-4334. O-2

SE DESEA COLOCAR UNA ESPAñola, cocinera y repostera. Tiene referencias y ayuda a la limpieza o lavar. Duerme fuera. Otra, que duerme en la colocación. I-3765. O-2

SE DESEA COLOCAR UNA BUENA cocinera, que duerme en la colocación. Es repostera y tiene buenas recomendaciones de las casas que trabajó, Aguacate 56, entrada por Sol. M-7828. O-2

SE DESEA COLOCAR UNA ESPAñola, de cocinera y repostera. Siendo para un matrimonio, cocina y limpia. Desea buena familia y tiene buenas referencias. Informan: 25 y 2, Vedado. Telf. F-6181. 1 O-2

SOLICITA COLOCACION UNA BUEna cocinea y repostera. Tiene referencias y duerme fuera. Sólo para la cocina. Sueldo: 20 pesos. Hace plaza, si lo desean. Informan: Telf. U.6680. Vedado. O.2

SE DESEA COLOCAR UNA ESPAñola, para cocinar y limpiar para matrimonio solo o corta familia. Tiene buenas recomendaciones. Telf. F-3801. O-2

SE DESEAN COLOCAR DOS MUchachas españolas, una para cocinar y otra para la limpieza. Desean casa de moralidad. F-1114. O-2

SE DESEA COLOCAR UNA ESPAñola de cocinera. No le importa limpiar, si es poca familia. Tiene quien la recomiende. F-3154. O-2

SE DESEA COLOCAR UNA JOVEN española, para cocinar y limpiar o para criada de mano. Informan: Maloja 53, entre Rayo y San Nicolás. O-2

SE DESEA COLOCAR UNA SEÑOra, de mediana edad, para cocinar a la criolla y española. Tiene referencias. Telf. F-3304. O-2

SE DESEA COLOCAR DE COCINEra y repostera, una joven española, muy experta en su trabajo y de buenas referencias. No duerme en la colocación, Para informes: Telf. I-1177. O-2

SE DESEA COLOCAR UNA SEÑORA de mediana edad, para cocinera y repostera. No tiene inconveniente para lavar. Entiende la cocina americana y tiene buenas recomendaciones. No le importa salir para el campo. Telf. F-5605. O-2

SE DESEA COLOCAR UNA JOVEN española de cocinera, no le importa hacer algo de limpieza, tiene referencias de donde trabajó, desea casa seria, en la misma informan de un buen criado. Teléfono F.5058. O.2

SE DESEA COLOCAR UNA JOVEN española, para cocinar y limpiar. Tiene buenas referencias. Para informes: Línea número 129, esquina a 16 .Telf. F-6179, Carnicería. O-2

SE DESEA COLOCAR UNA SEÑORA para cocinar y limpiar. No le importa dormir fuera o en la colocación. Telf. I-4541. O-2

SE DESEA COLOCAR UNA JOVEN española, para cocinera y repostera. Otra, para criada de cuartos. Sabe coser algo. Las dos tienen referencias. M-4671. O2

SE DESEA COLOCAR UNA ESPAñola, para cocinar y limpiar o criada de mano. Es trabajadora y sabe cumplir con su obligación. Tiene referencias. F-1451. O-2

SE DESEA COLOCAR UNA BUENA cocinera española, de mediana edad. Sabe hacer toda clase de comida, criolla y española. Es cumplidora y tiene buenas referencias. Desea ganar buen sueldo. M-4871. O-2

COCINERO CHINO, FINO, COCINA criolla y americana. Dragones 37, Ferretería, habitación No. 19. Manuel Su Kaiy. O.2

DESEA COLOCARSE UN COCINERO de color dominicano, que sabe cocinar bien a la criolla y americana, en casa particular, tiene buenas referencias. Teléfono FO.1230. O.2

SE DESEA COLOCAR UN CHINO cocinero, cocina a la española y criolla y americana, buenas referencias y buen repostero. Informan: Zanja No. 8, tercer piso. Preguntar por José Chang, teléfono U.7902. O.2

BUEN MAESTRO COCINERO REPOStero asiático cocina toda clase cubana española y americana, buen sazón, tiene referencias. Informan teléfono U.7902 desea colocarse en casa particular. O.2

SE OFRECE COCINERO DE COLOR tiene referencias, Informan F.3103. Pregunte Agustín, Tercera entre 5 y 6, Buenavista. O.2

SE OFRECEN

s2 COCINERAS Y COCINEROS

SE OFRECE BUEN COCINERO ESpañol, cocina criolla, española y francesa, repostería y pastelería agradable sazón, es hombre solo, sale al campo, Aguila 231. Antonio, teléfono A.3090. O.2

SE OFRECE MAESTRO COCINERO experto toda clase cocina y repostería; tiene referencias de buenas casas particulares. Lo mismo se coloca para cualquier casa comercial. Teléfono A.4792. O.2

SE OFRECE JOVEN DEL CAMPO, para cocinero, poca familia o para criado de mano. Desea trabajar en casa buena No tiene pretensiones y tiene buenas referencias. Teléfono: FO-2554, de 7 a 10 de la mañana. O-2

DESEA COLOCARSE ESPAÑOLA DE mediana edad para cocinar y ayudar a la limpieza, prefiere dormir fuera, da referencias, llame al teléfono A.7740, Sol 111, entre Egido y Villegas. O.2

SE DESEA COLOCAR UNA MUCHAcha española, para cocinar y limpiar, en casa de matrimonio, o para criada de mano. Tiene recomendaciones y sabe trabajar. I-2976. O-2

SE OFRECE UN COCINERO REPOStero español, para casa particular o de comercio, Cocina criolla y española. No tiene pretensiones, es hombre solo y sale al campo. Trocadero número 28, teléfono A.0347. O.2

SE OFRECE UN COCINERO REPOStrro chino, sabe cocinar muy práctico española y criolla, cumple con su obligación. Tiene referencias de casa particular. Calle Reina 73, teléfono M.7559. Por Francisco. O.2

SE DESEA COLOCAR UNA JOVEN española, para cocinar o criada de mano. Si no pagan buen sueldo, no se molesten en llamar. San Ignacio 74, de 8 a 12. A-9705. O-2

SE DESEA COLOCAR UNA SEÑORA, de mediana edad, para cocinar y limpiar. Informan: Telf. M-5008. O-2

SE DESEA COLOCAR UNA MUCHAcha española para cocinar y limpiar o criada de manos, Informan Peñalver y Escobar, bodega, teléfono M.4682. O.2

s-3 MANEJADORAS

AN ENGLISH GIRL SEEKS A SItuation for Nurse or a Maid, has a very good Reference. Tfo. FO-3301. O.3

ESPAÑOLA DE MEDIANA EDAD, se coloca de manejadora, prepiere recién nacido de meses, inmejorables referencias. Informan de 1 a 5 p.m. teléfono FO-2176. O.3

SE DESEA COLOCAR UNA AMERIcana, de color, como manejadora. Habla perfectamente el inglés y lo enseña bien a los niños. Tiene buenas referencias. Telf. F-6090. O-3

s-7 Lavanderas y Lavanderos

UN BUEN LAVANDERO CHINO, con buenas referencias, desea colocarse para lavar y planchar ropa o también para los quehaceres de la casa, Avenida Séptima y Calle 6. FO-3343. O-7

SE OFRECE UNA SEÑORA, DE MEdiana edad, para lavandera. No se coloca menos de 10 pesos. Informes: I-4555. Diez de Octubre 491, de 8 a 12 y de 2 a 6.

s8 CHOFFERES

DESEA COLOCARSE UN BUEN chauffeur experto toda clase máquinas y mecánica, sin pretensiones, y con esmeradas referencias de buenas casas. Tel. A.4792. O8

DESEA COLOCARSE UN BUEN chauffeur experto toda clase máquinas y mecánica, sin pretensiones, y con referencias de buenas casas. Teléfono A.4792. O.8

s9 JARDINEROS

SE DESEA COLOCAR UN JARDInero, con varios años de práctica y buenas referencias. No tiene pretensiones y va a cualquier parte. Informan: Telf. M-7443. O-9

s10 OFICINISTAS

TAQUIGRAFO, CORRESPONSAL Y Secretario, joven, cubano, habla inglés perfectamente, inmejorables referencias. Solicita empleo en Oficina, Habana o Interior, como oficinista, viajante o propaganda. Llame: Telf. A-9173. O-10

DESEA COLOCARSE UNA JOVEN de buena presencia, para oficina, buena mecanógrafa, o para ayudanta auxiliar, telefonista, consultorio, dependienta o algo análogo. Teléfono A.4792. O.10

DESEA COLOCARSE UNA JOVEN para oficina, buena mecanógrafa, o para ayudanta auxiliar, telefonista, dependienta, etc., sin pretensiones. Llame al teléfono U-5933. O.10

SE OFRECEN

O14.—OFERTAS VARIAS

EXTRANJERA EDUCADA DE BUEna presencia, busca empleo como ama de llaves o dama de compañía Informes: Amistad No. 130, cuarto número 43. O.14

SE OFRECE JOVEN DE 23 AÑOS, para cualquier trabajo. Es hábil y tiene buenas referencias y sin pretensiones. Informes: M-9917, Sr. Alamo. O-14

COMPRAS

1 CASAS

COMPRAMOS Y VENDEMOS CASAS chicas y grandes, en Habana y Repartos. Construímos y reformamos. Compramos casas viejas y desbarates. López y Cabrera, Obrapía 36, altos. A-3318. C-1

COMPRA Y VENTA CASAS, FINCAS rústicas y solores y establecimientos. Dinero en hipoteca. Seriedad y honradez conocida. Neptuno 208, telf. U.1802, entre Oquendo y Soledad. De 12 a 6, informes Manuel Llenín. C.1

COMPRO UNA O DOS CASAS HAbana o Vedado, juntas o separadas, no excediendo de $15.000, otra Santos Suárez o Víbora hasta $6.000. Ortega, Teléfono I.3990. C.1

2 SOLARES

SE COMPRA EN EL VEDADO, A precio de situación, una parcela de 12x22.66. Se prefiere de 25 a 5a o de L a 12. No corredores. Informan Teléfono F.3201. C.2

6 Automóviles y Accesorios

COMPRO CONTADO AUTOMOVIL chico, en buen estado de todo, de dos puertas, o cuña cupé. Prefiero Ford o Chevrolet. Digan último precio, señalando el lugar para ver el auto. No atiendo asuntos que hagan perder tiempo. Dirección: Apartado de Correos 2088. C-6

COMPRO AUTOMOVILES USADOS
En buen estado, para la venta, o propios para desarmar. **Accesorios y repuestos nuevos, de importación y también de uso. Todos a precios baratísimos.**
J. S. García, Galiano 45, entre Virtudes y Concordia. M.2676, Habana. C.6

TANQUE PARA CAMION. SE CAMbia uno de 900 galones por otro que tenga 1600 galones, pagando la diferencia. Teléfono M.2559. C.6

7 MAQUINARIAS

COMPRO MAQUINARIA PANADEría y armatostes y vidrieras. No corredores. Máximo Gómez 363 es. a Pellón. C.7

9 MUEBLES Y PRENDAS

U-2530: COMPRO
LIQUIDO CASAS COMPLETAS. TOda clase objetos plata, porcelanas, adornos todas clases, jarrones, columnas, lámparas, pianos, libros, máquinas coser y escribir. Compro todo. Pago más que nadie. Negocio rápido. C.9

M 3268: COMPRO MUEBLES FInos y corrientes: máquinas escribir, coser, archivos. Liquido casas completas: pianos, pianolas, baúles, objetos de Arte, bronces, porcelanas, plata, juego de café, vajillas, cuartos. Compro todo. C-9

U-4800 COMPRAMOS MUEBLES
MODERNOS Y ANTIGUOS
Jarrones porcelanas, vajillas, plata y oro, objetos bronce, marfil, abanicos nacar, tapices, alfombras, radios, pianos, máquinas coser y escribir, archivos. Casas completas. «El Ras». U-4800. C-9

M-2272: COMPRO MUEBLES, TOdas clases: objetos de Arte, porcelanas, radios, pianos, burós, muebles oficinas, máquinas de coser, escribir archivos neveras, lámparas, vajillas. Compramos casas completas, Reina 22, «El Ris». C-9

SI QUIERE VENDER SUS MUEbles, objetos de Arte, etc, llame al M.3709. Lo mismo compro un búal que cuadros, vajillas, adornos. Operación rápida. M-3709. C-9

OBJETOS DE ARTE
Copramos en clase fina. Igcalmente, oro, plata y platino. Facillamos dinero sobre joyas.
BAHAMONDE Y COMPAÑIA
Amistad 94, casi esq. a San José. Telf. A-3650. C-9

A-6620: COMPRO MUEBLES
En todas cantidades. Liquido: casas, oficinas, establecimientos, baúles, maletas, máquinas de coser, efectos sanitarios, radios. Negocio rápido. A-6620, **«La Moderna», Salud 3.** C-9

BAULES, MALETAS, MALETINES
Compro y vendo. Surtido completo. Dinero sobre joyas, muebles y ropas. Módico interés. «La Nacional», Villegas número 93, entre Amargura y Teniente Rey. A-9915. C-9

M-7002: COMPRO MAQUINAS COser muebles de todas clases, máquinas escribir, burós, libros, pianos, neveras, antigüedades, porcelanas, escaparates lunas, ropa hombre. Pago bien. Negocio rápido. M-7002. C-9

"La Competidora" A-6827
LE COMPRARA SUS MUEBLES, joyas y objetos de Arte, pagándole lo que realmente valgan. Si tiene que quitar su casa o hacer algún cambio en ella, llame al **al A-6827, "La Competidora"** y resolverá su asunto en el acto.

COMPRAMOS
MUEBLES, MAQUINAS DE ESCRIbir y coser, usadas. Díaz y Chao, Neptuno 197 y 200, entre Belascoaín y Lucena. U.5154. V.9

COMPRAMOS Y VENDEMOS
Muebles modernos, radios, máquinas roser, escribir, lámparas y objetos de arte. Pagamos bien. **«La América»**, Teléfono I.2262. Jesús del Monte No. 230. C.9

MUEBLES A PLAZOS
Compramos, cambiamos y vendemos muebles de todas clases, a precios bartísimos.
Compramos Máquinas "Singer"
Pagamos más que nadie. **Neptuno 235, esquina a Soledad, U_1360.** V-9

COMPRAS

9 MUEBLES Y PRENDAS

A-9540: Compro Muebles
MAQUINAS DE COSER, ESCRIBIR y sumar, de todas marcas; juegos de cuarto, sala, comedor y toda clase de piezas sueltas. Pago mejor que nadie, «El Modelo», Monte 402, Telf. A-9540. C-9

A-7795 Compramos Muebles
MODERNOS Y DE TODAS CLASES. Pagamos más que nadie. Vamos en seguida a domicilio, Monte número 85, entre Aguila y Amistad. También alquilamos y vendemos a los precios más bajos. **Recuerde: A-7795.** C-9

COMPRO MUEBLES: M-9136
Juegos cuarto, sala, comedor, recibidor, lámparas, máquinas coser, escribir vidriera. Remato casas completas, establecimientots, muebles de oficina, archivos metálicos, divisiones, mamparas. Avise a esta casa: M-9136. C-9

U-2530: COMPRO MUEBLES
LIQUIDO CASAS COMPLETAS
Plata, porcelanas, adornos de todas clases, jarrones, columnas, lámparas, pianos, libreros, máquinas de coser y escribir. Compro todo. Dinero en seguida. U.2530. C.9

ORO Y PLATA
Compramos prendas, monedas de oro cubanas, americanas y otras Naciones. Juegos u objetos de plata, de cualquier clase, sanos o rotos.
CARBALLAL HERMANOS
San Rafael 138, entre Gervasio y Belascoaín U.5744. Pagamos más que nadie. C.9

COMPRO MUEBLES
Cuarto, comedor, sala, recibidor, lámparas, radios, neveras, máquinas de coser, escribir, sumar, cajas, archivos. Oficina en general. Vendemos y cambiamos.
«LA CASA GRIS»
Angeles 5, casi esquina a Reina, Telf. M-2914. C-9

v-10 UTILES DE OFICINAS

MUEBLES DE OFICINAS, COMpramos y vendemos: máquinas de escribir, sumar, calcular, mimeógrafos, satélites, archivos, burós, Kardex, libreros, cajas seguridad, Compostela 43, entre O-Reilly y Progreso, frente National City Bank-M-8636. C-10

12 RADIOS

COMPRO RADIO USADO, QUE ESté en buen estado. También juego comedor Renacimiento Español, Monte 406, esquina Tejas. M-3709. C-12

13 LIBROS E IMPRESOS

LIBRERIA MONSERRAT
Compramos Bibliotecas, Libros en todas cantidades, vamos a domicilio, no venda sus libros sin que esta casa le dé precios. Pagamos como nadie. Monserratt 137, Teléfono A.9561 C.13

ARRENDAMIENTOS

1 CASAS

ARRIENDO CUARTERIA 24 CUARtos mampostería. Quemados Marianao altos y bajos, tranvía Zanja media cuadra y eléctricos enfrente. Informan: J No. 2, altos, Vedado. Sr. Suere. AA.1

VENTAS

v-1 CASAS

VENDO: REINA, MEDIDA IDEAL, 253 metros, dos plantas: $26,000; Vedado: palacete, calle 17: $30,000. Para renta, casa moderna, Cerro, rentando: $55.00, en $2,200. Vendo cuarto manzana, Barrio Azul: $1,500. Compro casa Vedado: 5 cuartos. Doy dinero hipoteca, 7 por ciento y sobre panteones. No corredores. Telf. A-9173. V-1

REPARTO ALMENDARES Y SIERRA Vendo lujoso chalet 2 plantas, uno con 3 habitaciones, garage, $4800; otro 4 habitaciones, $6.500; 2 más, una planta con 5 dormitorios, $5.700, contado $700. Sierra, otro 3 habitaciones, garage, $4.500; otra 4 habitaciones, 5.500 pesos. Ampliación, chalet 2,00 varas, 6 habitaciones, arboleda, $6.000. Crucero casita $1.800 frente al Parque, $2,700; solar con 3 apartamentos, 1700 pesos. Informes: calle 9 y 12 Reparto Almendares, Marianao a todas horas. Oficina de los Sres. Alpendre y Valcárcel. V.1

OPORTUNIDAD: VENDO ESQUINA moderna, calle Amistad, dos plantas: $5,500; solar, Vedado, calle L., mide 17 por 22.66 y varios más de distintas medidas. Marrero, Aguiar 25. M-7774 y U-3188. V-1

GANGAS: VENDO CASA, CORRALES 222: sala, 3 habitaciones, baño, etc. $2,200 y solar Calzada Columbia, mide 15.40 por 47.17, $3.00. Marrero, Aguiar 25. M-7774 y U-3188. V-1

ALTURAS DE ALMENDARES, CAlle Alturas entre Avenida de La Paz y Avenida Central, próxima a terminarse, residencia de dos plantas, a la brisa, con tres grandes habitaciones, closets y demás comodidades. más informes: Telf. F-3308. V-1

GERARDO MAURIZ: M-7586
METROPOLITANA 538

VEDADO: PROXIMA A G. Y 21, CAsa de una planta: jardín, portal, sala, gabinete, biblioteca, cinco habitaciones, dos baños, 2 cuartos para criados, garage, $17.00. G. Mauriz, M-7586, Metropolitana 538.

VEDADO: LUJOSA RESIDENCIA, $16,000; otra, techos monolíticos, $8,000; otra, con garage, $6,500; otra, $6,500 con cuatro amplias habitaciones. G. Mauriz. M-7586, Metropolitana 538.

ESQUINA CON ESTABLECIMIENTO calle Aguila. Renta: $70.00; calle San Miguel, amplia casa, dos plantas: $18,000; Colón, 400 metros, una planta: $8,000. G. Mauriz. M-7586, Metropolitana 538.

CALZADA DEL CERRO: GRAN REsidencia, 2,000 metros: $25,000; otra Calzada del Cerro, establecimiento, agua redimida: $8,000. G. Mauriz. M-7586. Metropolitana 538.

PROXIMA AL HIPODROMO, LUgar alto, tranquilo y fresco, hermosa casa-quinta, moderna, rodeada de jardines y arboleda. Se admite terreno en el Vedado, o casa en La Habana. G. Mauriz. M-7586, Metropolitana 538.

LA SIERRA: PROXIMA A LA CAlle 6, a la brisa, sala, comedor, 3 habitaciones, baño, garage cuarto y servicio criados: $4,500; otra, frente al Parque, $10,000; otra: $4,000. G. Mauriz. M-7586, Metropolitana 538.

VENTAS

1 CASAS

VENDO DOS HERMOSAS CASAS, Reina cerca Belascoaín, 300 metros; Diez de Octubre, entre Santos Suárez y Toyo, 475 metros. Su dueña: San Lázaro 286, bajos. No corredores. V-1

VENDO MAGNIFICA RESIDENCIA, moderna, dos plantas, cinco dormitorios, 3 baños. Calle 12, entre Avenidas 10 y 11, Ampliación de Almendares. Costó: $24,000. Precio: $8,500. Grandes facilidades. Informan en la misma. V-1

VERDADERA GANGA. VENDO EN lo mejor dt Luyanó a una cuadra del paradero, dos casas modernas, una de alto y bajo, con un pasaje al fondo. Informa su dueño en Infanzón No. 18 o en el teléfono A.4432 de 2 a 5. V-1

COMPRE AHORA, PRONTO, VALdrán el doble. Vendo, a precio de situación, San Nicolás, cerca de Reina: 4.30 por 8.30 de fondo, 1,600; Paula cerca de La Terminal: 5.70 por 6 de fondo, $1,200. No pago corretaje. Su dueño: Telf. U.4001. V-1

VENDO EN BARRIO AZUL (ARROyo Apolo) Avenida de Grant, magnífico chalet moderno de mampostería, ladrillo y azotea de cielo raso, jardín, portal, sala, comedor, 2 habitaciones con baño intercalado, cuarto de criado con baño, cocina y despensa, ocupa el terreno con arboleda y agua propia, una superficie total de novecientas ochenta y ocho varas por diez y siete de frente. Precio. regalado $2,500-00. Informan señor Pérez, Nepuno 63. Juguetería. V-1

VENDO CHALET VEDADO, $12,000; otro calle 17, $19.000; otro $28,000, esquina Habana céntrica 2 plantas, $5.750; otra $4.000, Santos Suárez, amplia $5.000. Ortega, Teléfono I.3990. V.1

VEDADO: CALLE 4, INMEDIATO 23, residencia moderna, recién fabricada: jardín, portal, sala, 4 cuartos, comedor, garage y todas las demás comodidades. Urge venta: $14,500. López y Cabrera, Obrapía 36, altos. A-3318. V.1

VENDO CASA FIGUEROA 14 ENTRE Santa Catalina y Milagros, compuesta de 4 cuartos, sala, saleta, pasillos laterales de 2.50, 2 baños. Informan D.Strampes 102, Teléfono M.4356, Sr. Fernándtz. V.1

POR TENER QUE EMBARCAR SE regala una casa con cuatro cuartos, tres baños, hall, fabricación monolítica, situada en lo mejor de Almendares, excelentes vías de comunicaciones. Informa su dueño señor Bouza teléfono M.1104 y FO-1896. No corredores trato directo con particulares. Precio: $2700. V.1

2 SOLARES

LUYANO. SE VENDE EL SOLAR Luyanó 127, entre Fábrica y Reforma propia para cualquier industria o comercio, 127 vs. por 40. También se vende la mitad. Informe A.3303. Vicente. V.2

REPARTO KOHLY: SE. VENDEN solares, en lo más alto, Avenida Central, cerca sombra. Precio situación, Manzana de Gómez 264. V.2

MIRAMAR: QUINTA AVENIDA, cerca Reloj, espléndidos solares, desde $2.00 metro, dando facilidades de pago. También una casa, a la brisa, (2 plantas): $17,000. G. Delmonte, Habana 84. A-2474. V.2

SOLARES, GANGAS:
Santa Amalia, una cuadra Calzada, $1.00 vara; otro, frente Estación Pogolottoi, $1.00 y otro, Pogolotti, $0.80 Informes: Compañía de Préstamos, Amargura número 56. A-6538. V.2

VEDADO: CALLE G., A LA BRISA espléndido solar, llano. Verdadera ganga. Otro, Calle Baños, a $11.00 Facilidades de pagos. Otro, Calle D. de 16 x 40. Guillermo Delmonte, Habana 84. A-2474. V-2

SE VENDEN DOS CASAS MUY BAratas en Bolondrón, en una de las calles más céntricas, tiene 26 varas de frente por 46 de fondo. Se da en $400. Informan: Industria 160. García o Pascuas. Teléfono A.9477. V.2

3 FINCAS RUSTICAS

FINCA, 12 CABALLERIAS, FRENTE Central. Próximo Candelaria: 15,000 pesos. Terrenos cultivos, llanos, varias casas vivienda, río, regadío, muchos palmares, frutales. Benítez, Carlos III número 12, Edificio «Providencia». V.3

BUENA FINCA, CATORCE KILOMEtros de esta Ciudad, inmediata al pueblo combinación con ferrocarril eléctrico vivienda mampostería, muchos frutales, magníficas aguadas. $3.700. Lealtal 143, altos. V.3

v-4 ESTABLECIMIENTOS

NEGOCIO, APROVECHE OPORTUnidad. En $250 vendo bodega con mercancías Luyanó sin deudas, mucha barriada, poco alquiler. Informan Arellano 28.½ entre Luz y Pocito, Víbora, 12 a 2, No corredores. V.4

VENDO ALMACEN DE VIVERES Y tostadero de café. Todo o separado, en la tercera parte de lo que vale. Vea al señor Diego Pérez, San Miguel 9, entrada por Consulado. V.4

VENDO CAFE Y BILLAR, PROXImo al Mercado Unico. No digo precio, pero sí a 2 hombres de trabajo. Facilidad de pago. Cuenya, Monte y Someruelos, Café. V.4

VENDO BARRITA, CENTRO COmercial, sin deudas y sin problemas. Nada mejor para persona que no quiera romperse la cabeza. Cuenya, Monte y Someruelos, Café. V.4

COMPRA Y VENTA DE BODEgas y .demás .establecimientos, mis informes en las transacciones es una garantía para los contratantes, lo tengo demostrado. Neptuno 208, U.1802. Manuel Llenín. V.4

SE VENDE UN BAR POR ATENDER a otro negocio, venta mensual 600 pesos. Se da barato. Informan «Bar Express» 7 y C. Buenavista. V.4

BODEGA CANTINERA, SOLA EN la esquina 3 años contrato 20 pesos alquiler. La venda con facilidades pago, una vidriera tabacos quincalla en 200 pesos. Villegas 1 Teniente Rey, café Alfredo. V.4

BODEGA-BARRA: $4,000
Café al mostrador, cerca de Prado, moderna. Buen Frigidaire, bien surtida, sin deudas y con facilidades de pago. Informes: San José y Belascoaín, Café. Alvarez. V.4

TIENDA MIXTA Y PANADERIA, en el pueblo más rico Provincia Habana. Vende $6,500 mensuales, al contado. Informes a conocedores del giro, solamente. López y Cabrera, Obrapía 36, alts. A-3318. V.4

EN LA PLAZA DEL VAPOR, POR Dragones, se vende una Vidriera de Billetes, con amplio local y su asignación. Informan: Casa Duarte. V.4

M.E.C.D. 2016

VENTAS

4 ESTABLECIMIENTOS

BODEGA, CON $3,000
De existencia, libre deudas. Patente paga, en lo mejor de La Habana. Se cambia por propiedad Habana o Repartos. Informes: San José y Belascoaín, Café. Alvarez. V-4

SE VENDE UNA CASA DE HUESPEDES, moderna, con los muebles y demás accesorios necesarios para el negocio, por una cantidad prudencial. Tiene 28 habitaciones y está totalmente alquilada. Está situada en un lugar muy cénrico y ofrece buen margen al comprador. Para más detalles, diríjase al «Salón H» y pregunte por el Sr. Ponte. V-4

SE VENDE FONDA FINLAY 99 Y M. González, informan en la misma. V.4

SE VENDE GARAGE CUATRO CAMINOS, Belascoaín y Díaz Blanco, con 50 máquinas en storage, buena venta de gasolina y accesorios. Informan en Monte 185, altos. V.4

VENDO PANADERIA, FABRICA GALLETAS. La mejor de La Habana, por no poder atenderla su dueño. Está equipada perfectamente, quince carros reparto, propios. Buena venta y utilidad. Informes: Diríjase Galletería, Apartado 1201, Habana. No corredores. V-4

OPORTUNIDAD: VENDO CAFE, CANTINA, Fonda, Billar, Vidriera Tabacos, Habana. Mejor quiero socio. Facilidades de pago, Oficios 35, Hotel Luz. Informan en el elevador. V-4

POR NO PODER ATENDERLA, VENDO fonda, bien situada, con clientela propia. Urge venta. Informes: Elías, Teniente Rey 69, Barbería. V4

5 BOVEDAS Y PANTEONES

CEMENTERIO: VENDO, DE OCASION, panteón de dos bóvedas, completamente nuevo: $280.00 y una bóveda, con su osario, en $125.00. Po. lo, San Joaquín 22, altos, esquina Velázquez. V-5

FRANCISCO VALDES, EDIFICIO Larrea 318. M-3653: Hace exhumaciones, por $5.00. Cuida panteones, por $1.00 mensual. Compra, vende y presta en el Cementerio. Traiga el título. V-5

6 Automóviles y Accesorios

VENDESE UN AUTOMOVIL PACKARD tipo sport, modelo 31, seis ruedas de alambre perfecto estado. Véase garage Duval, Trocadero 24. V.6

SE VENDE UN AUTOMOVIL BUICK del 28, cerrado, 6 cristales, 4 puertas, se vende barato. Línea y 4, Vedado. F.5559, piquera. V.6

VENDO AUTOMOVIL NASH, MODELO 1933, cerrado, de siete pasajeros. Completamente nuevo. Puede verlo, en 23 y L., Castillito, Vedado. V-6

CAMION FORD DEL 31, CHASSIS largo. Buen negocio. Higuera, San Rafael 136, entre Gervasio y Belascoaín. V-6

VENDO UNA MOTOCICLETA HARLEY Davison, moderna, con carro, gomas nuevas y chapa. Precio de situación, 10 de Octubre 557. V-6

VENDO CHEVROLET 2 PUERTAS del 30, buenas condiciones. Overland Whippe, 4 puertas del 28, buenas condiciones. Ford 2 puertas del 29. Buenas condiciones. Jesús María 104, Granda. V.6

VENDO FORD DEL 30
Buenas condiciones motor y pintura Véase Banco No. 29 de 8 a.m. a 6 p. m. Informes Telf. A.0603. V.6

FORD 1930 COMPLETAMENTE NUEVO, 4 puertas, 6 cristales, se vende $230 o se cambia por carro abierto. También se vende en $65.00, Overland con gomas nuevas. Véalo en Cuba 118, almacén. V-2

SE VENDEN DOS CAMIONES, UNO White de 5 toneladas y otro Packard de una y media tonelada, es muy buen estado de uso, y a precios reducidos. Industria y San José. Cia. de Productos para automóviles S.A. Carburador Stromberg y piezas de repuesto. V.6

SE VENDE DODGE CERRADO 1930, en 400 pesos. Verlo: San Lázaro número 273, esquina a Marina. Informes: Varona: M-5831. De 9 a 12 y de 3 a 5. V-4

SE VENDE AUTOMOVIL LA SALLE, 7 pasajeros, cerrado en perfecto estado, actualmente en uso, 4 gomas nuevas, se da barato, verlo en Garage Compostela entre Obispo y Obrapía. Informes allí. V.6

CAMION «WHITE» DE CINCO TONELADAS. Está como nuevo y se vende barato. Magnífica carrocería. Teléfono: A-3329.

VENDO VARIOS CARROS DEL AÑO 29, Chevrolets y Plimos a precios de situación. Chávez 25, frente a Pocito. V.6

SE VENDE UN CHEVROLET CERRADO del tipo Sedán 29, con cuatro puertas en buenas condiciones. Puede verse en Monte 88, Garage. V.6

REMATO LINCOLN, SIETE PASAJEROS, seis ruedas alambre; bomba de gasolina de 10 galones; motores eléctricos y bombas de agua. Egido 18, bajos, entre Misión y Gloria. V-6

MOTOCICLETAS BSA., Y OTRAS marcas. Nuestro taller, con equipo de herramientas especiales para la reparación de motocicletas, nos permite ofrecer al cliente, garantía y precios sin competencia. Compro motocicletas de cualquier marca. J. Prenss, Amargura número 51. A-7769.

7 MAQUINARIAS

VENDO MOLINO HARINERO Y para otros productos. Clasificadora de harina y cernidora, bombas rotativas de 2 y 1 pulgadas, muy baratas. Calle Samá 44, (Marianao). «Cotoli». V.7

VENTAS

v-7 MAQUINARIAS

SE VENDE UN MOTOR DE GASOLINA de ¼ H.P. con magneto de alta tensión, todo en p erfectas condiciones. Informan Cuba No. 92 Bomba Estrella. V.7

PLANTA ELECTAICA UNIVERSAL, 3 pilos 110 Delco 32—750 Watts, vendemos o cambiamos por auto Austin o motores eléctricos. La Casa de los Motores, Egido 39, cerca Terminal. V-7

Sierra Rodríguez y Co.
Fábrica Nacional de Carbones. Amargura 52, esq. Habana. Telf. A.4347.
Carbones para moteres y dinamos. Carbones **Columbia** para cine. Bombas y equipos te presión **Duro**. Reparaciones e igualas de bombas. Especialistas en equipos de bombeo. ¿Por qué seguir con una bomba vieja, deficiente, gastando excesiva corriente? Cámbiela por una **Duro**. Crédito liberal por su equipo viejo.
Para su auto y muebles: Esmalte **Steelcote**, a base de Caucho. **El esmalte perfecto.** V-7

VENDO VACAS RECENTINAS, CRUZADAS, buenas, lecheras, jóvenes; novillas y añojas de raza y toros. Se ordeña a las dos. Informan: Ayestarán número 1. Telf. U-1129.

VENDEMOS TOSTADOR CAFE, «RAPIDO Ideal», 2 2kilos, para carbón, garantizado; «Jaberz Burn», 60 kiklos; «Royal», 15 libras, para alcohol; Prensa Hidráulica, alta presión, con su bomba, para jugos, aceites, sebo, etc.; Esterilizador de agua, para Laboratorio; Auto-Clave, para ámpulas, con su manómetro; Estufa, para granulados; Mezcladora, para pastas y pomadas; Hornos, portátiles; Máquinas, para panaderías, dulcerías, laboratorios, lavandería, refrigeración, Plantas industriales de todas clases. Garantía completa. **Cooperadora Comercial Cubana, S. A.**, Aguiar 112, Apartado 1614. Telf. M-2373. V-7

«EL CENTRAL». COMPRA Y VENTA de maquinaria, motores de petróleo. gasolina, eléctrico y de vapor, molinos de harina, y sal, bombas de agua y tuberías, trasmisiones, poleas, correas, chumaceras, calderas y efectos eléctricos. Cristina 38.D, esquina San Felipe. Teléfono X.1615, Vicente Sánchez, Habana. V.7

8 DE ANIMALES

Se venden cachorros de tres meses. Bull Terri Inglés Se dan baratos. Unión y Ahorro, 27 B, Cerro.

3 CABALLOS FINOS DE TROTE
Hijos semental de Kentucky; potranca de paso, 7¼ cuartas; 2 caballitos con monturas, especiales para niños. Véalos. Picadero Miramar. FO-2178.

v-9 MUEBLES Y PRENDAS

MUEBLES CLASICOS Y ARTE NUEVO. Enormes existencias en variados modelos y fabricación rápida a su elección, a precios muy reducidos y con ventajas de pago.

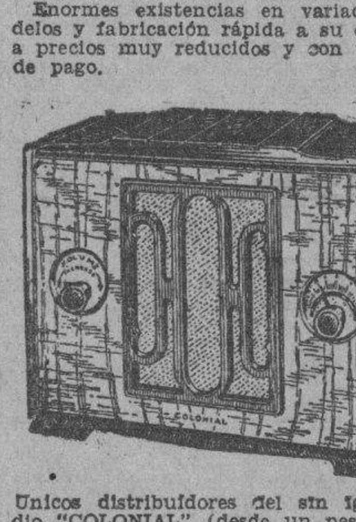

Unicos distribuidores del sin igual radio "COLONIAL" (desde un peso semanal. El de más alcance, el de voz más clara. Pida demostraciones y visite la exposición permanente de la CASA RUISANCHEZ. Angeles 13 y Estrella 25 al 31. Teléfono: A-2024.

FAMILIA, VENDE JUEGO CUARTO, regio, costó: $350.00. Se da menos de la mitad; comedor, Renacimiento Español; sala, $35.00; radio, gabinete; lámparas, $8.00. Salud 54, bajos, entre Escobar y Lealtad. V-9

FAMILIA, VENDE SUS MODERNOS muebles: cuarto, 2 camitas y escaparaticos niñas, mimbre para sumparlor o terraza, piano, radio Atwater Kent. F-6717. V-9

SE VENDE UNA LAMPARA DE RECIBIDOR, cinco luces, estilo moderno y un escritorio niño. Animas 110, (altos). V.9

REFRIGERADOR GENERAL ELECTRIC nuevo, lo vendo a mitad de precio, San Pablo No 18 esquina a Santa Catalina (Cerro). V.9

VENDO TODOS LOS MUEBLES ULTIMO estilo, cuarto $35.00; otro 3 cuerpos, $55.00; otro 8 piezas, sala espejo colgado, comedor elegantísimo, todos caoba, precios de regalo. Estrella 129. V.9

VENDO JUEGO CUARTO MODERNO $28; otro tres cuerpos, último estilo; comeor 9 piezas; sala caoba todos barnizados muñeca; modernos. Jesús del Monte 27, altos, una cuadra Esquina Tejas. V.9

LIQUIDO LOS MUEBLES DE CASA: juego cuarto, $28.00; radio, Capilla, nuevo, $16.00; juego de sala, comedor, librero, máquina Singer, lámparas, cuadros et,c. Me voy, venga pronto, traiga dinero. Monte 406, Esquina de Tejas. V9

VENTAS

v-9 MUEBLES Y PRENDAS

LA CASA INGLESA
ESPECIAL VENTA
Sólo por este mes, de los muchos y valiosos objetos de Arte, antigüedades, figuras, bronces, lámparas, paravanes, radios, pianos vitrolas platos, cuadros óleos, gobelinos muebles modernos y antiguos. Especial surtido en, equipajes para embarque, Salud número 9 y Rayo. M-7179. V-9

MUEBLES DE OFICINA, VENDO y compro: escribir, sumar, mimeógrafos, archivos, cajas para documentos, sillas giratorias, burós, libreros Kardex, tarjeteros, satélites, armarios acero. Progreso 3, esquina a Aguacate. Telf. A-8638. V-9

VENDO JUEGO DE CUARTO LUJOSO, maderas escogidas, compuesto de nueve piezas, butacón tapizado, completamente nuevo. También juego de sala, moderno, completo, Suárez 43, «La Zilia». V-9

FAMILIA, VENDE LUJOSO CUARTO, último modelo, 3 cuerpos. Costó $400.00, en $125.00; comedor, $75.00; otro, regio, Renacimiento sala; recibidor $35.00; lámpara fina, $5.00. Concordia 127, entre Gervasio y Belascoaín. V-9

Burós, Máquinas de Escribir
SUMAR, COMPRO, EMPEÑO, VENDO
Máquinas sumar, calcular, coser, mimeógrafos, equipos y joyas en general. Llame y vea: Monserrate 39 y Parque de Zayas. **A-8054.** V-9

SE VENDE UNA MESA DE DIBUJO y su banqueta nueva, magnífica y un sofá, Arte Moderno, tapizado en cuero, en San Lázaro 172, altos. V-9

MUEBLES EN GANGA
Juego de cuarto, Arte Moderno, $4.00 mensuales. comedor, caoba, último estilo, $3.00 mensuales; sala o recibidor, modernísimos, $3.00 mensuales; juego cuarto, 3 cuerpos, caoba, últimas creaciones $5.00 mensuales. Precios muy bajos.
"LA EMINENCIA', NEPTUNO 188 V.9

La Casa Mosquera
San Rafael 12º y 131· Telf·U.5437
Amueble su casa con gusto y con poco dinero. También le cambiamos sus muebles o hacemos el negocio que más le convenga. Háganos una visita, no perderá tiempo. La Casa Mosquera. San Rafael 129 y 131, Telf. U.5437. V.9

FAMILIA VENDE CUARTO, ULTIMO modelo. Costó $350.00. Se da menos de la mitad; sala, $35.00; comedor, Renacimiento; radio, Capilla, $30.00; caja contadora «National», chica; lámparas, Salud 54, entre Escobar y Lealtad. V.9

FAMILIA, VENDE MUEBLES SU casa, a buen precio: 2 juegos cuartos, modernos. un juego mimbre, modernista; 2 juegos cuartos, niña; un radio, Atwater Kent. F-6717. V-9

VENDO MAQUINA DE COSER «SINGER», de ovillo central, completamente nueva. Se da barata, por no necesitarla. Véala: Angeles número 23, entre Maloja y Sitios. Casa particular. V-9

"CASA ARECHAGA"
«EL SIGLO»
TALLER DE EBANISTERIA
Si usted necesita muebles, visite esta casa, donde encontrará preciosidades, por poco dinero. Compre directamente y comprará lo mejor. **Manrique 189. Telf. A-6135.** V-9

URGENTEMENTE VENDENSE JUEGOS cuarto Arte Moderno; Frigidaire porcelana, piano, radio vidriera exhibición, caja caudales, bomba de agua 2½, 1¼, ¾, motores eléctricos, Egido 18, bajos, entre Gloria y Misión. V-9

REGALO MUEBLES
LE BRINDAMOS LOS MEJORES muebles, desde los más modestos a los más lujosos, por módico precio. Grandes facilidades de pago. Especialidades en fabricación. Díaz y Chao Neptuno 197 y 200 entre Belascoaín y Lucena. U.5154. V.9

OBJETOS DE ARTE Y JOYAS.
Liquidamos: porcelanas, figuras bronce y marfil, plata, lámparas, radios, Frigidaire, relojes para pared y pie, Gobelinas, juegos cuarto, sala, comedor, recibidor, mesas mármol, juegos cubiertos de plata, muebles antiguos. También liquidamos enorme surtido en joyería fina. **«Los Tres Hermanos», Consulado 94. A-4775.** V-9

MAQUINAS DE COSER, ESCRIBIR, burós, neveras, juegos cuarto, sala Arte Moderno, $30.00; lámparas de todos estilos cuadros, alfombra, tapices, porcelanas, bronces. ¡El Ras!..» Zanja número 52 y Galiano número 44. V-9

SE VENDE BELLISIMO JUEGO DE cuarto en la tercera parte de su valor. Ctrro 430. V.9

JUEGO DE CUARTO, 3 CUERPOS, último modelo, tallado, cama redonda: $45.00. Municipio número 57, entre Fomento y Diez de Octubre, Jesús del Monte. V.9

REFRIGERADOR ELECTRICO DE dos puertas, todo de porcelana, moderno. Está como nuevo y se vende barato. Calle 10 No. 185 entre 19 y 21. V.9

VENTAS

9 MUEBLES Y PRENDAS

Objetos Antiguos
A precios de verdadera ganga, por abandonar ese negocio. Aproveche la oportunidad de comprar barato, artículos de indiscutible mérito.
CARBALLAL HERMANOS
San Rafael 138, entre Gervasio y Belascoaín. **Telf. U-5744.** V-9

Muebles Baratos
A verdaderos precios de gangas. Liquidación permanente de juegos de sala, cuarto y comedor.
VENGA A VERNOS EN SEGUIDA
Ahorrará dinero. Facilidades de pago. Tomamos sus muebles a cambio. «La Casa López», Belascoaín 76, entre Jesús Peregrino y Pocito. Telf. U-4541. V-9

MUEBLES A PLAZOS
Para el hogar y oficina. Tenemos los estilos más variados al alcance de todas las fortunas.
"LA IDEA"
Angeles número 3 y Reina número 23, frente a la Plaza del Vapor.
Teléfono A.1619
Cambiamos muebles y alquilamos sillas de tijeras

SALUD 11. - M-9136
Le ofrece a usted los mejores muebles, a precio reducido: juegos de cuarto, sala, comedor, recibidor, lámpara modernas. Muebles de oficina y cantina: mostrador, vidriera, Frigidaire. Establecimiento: molinos de café y contadoras. Visite esta casa.

EN MUEBLES
Somos únicos por el surtido más extenso y novísimo, su sólida construcción y enormes facilidades en los pagos.
CAO Y VARELA
Neptuno números 183 y 187. V-9

VENDO PRECIOSO CUARTO TRES cuerpos, finísimo completo, lo más moderno, lo último en juego de cuarto muy barato; comedor Renacimiento español, recibidor caoba, $30, lámparas adornos, Prado 27, altos. V.9

MUEBLES A PLAZOS
NUEVO SISTEMA DE VENTA A PLAZOS
Juegos de cuarto, comedor, sala, recibidor. Los modelos más en moda. Precios económicos.
"EL CAPRICHO"
Neptuno 64, esq. a San Nicolás.

Muebles en GANGA
-JUEGOS CUARTO, $30.00; SALA, $15.00; comedor, $30.00; escaparates, 7.00; con lunas, $12.00; mesas correderas, $4.00; aparadores, $5.00. seis sillas y 2 sillones, $10.00; máquinas de coser. Se cambian y compran toda clase de muebles, pagando más que nadie. Se da dinero sobre joyas, muebles y objetos de Arte.
LA PRINCESA, SAN RAFAEL 107
entre Escobar y Gervasio. U-7926. V-9

EMPEÑAMOS
Ropa, joyas y toda clase de objetos de valor. EL VOLCAN, Factoría y Apodaca. A 9421.

10 UTILES DE OFICINAS

BOLSA DE MUEBLES
DE OFICINA

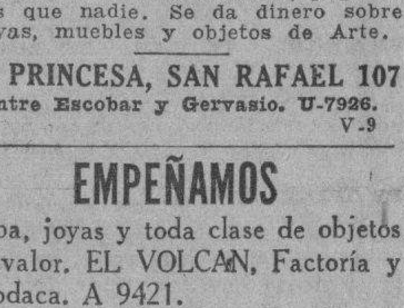

COMPRAMOS Y VENDEMOS
MUEBLES CAOBA Y ACERO, DES de una gaveta, al equip de Banco, a precio de remate. Especialidad: Cines, Colegios, Bar, Biblioteca, Cajas Seguridad. **Compostela número 55, cerca Obispo. A-7744.** V_10

SE VENDE UNA MAQUINA DE ESCRIBIR portátil, Dragones 14, esquina a Amistad, taller de mecánica.

MUEBLES PARA OFICINAS
MAQUINAS: ESCRIBIR, SUMAR Y calcular, archivos Legal y «Kardex», Adresógrafos, Mimeógrafos, cajas caudales, registradoras «National», mesas, satélites, burós, sillas. Compramos y vendemos. Dinero sobre los mismos. «La Nacional», Villegas número 93. A-9915.

10 Instrumentos de Música

QUEMO REGIO PIANO POR ESTORBAR y necesitar dinero, no pierda esta oportunidad. Lealtad 64, bajos, entre Concordia y Virtudes. V.11

PIANO COMPLETAMENTE NUEVO. Se vende muy barato, Monte 18, entre Aguila y Angeles. V-11

VENDO FLAMANTE PIANO, UN cuarto cola, de acreditada marca, muy propio para profesional o persona de gusto. Muy barato y con algunas facilidanes de pagos. San Rafael 141, casi esquina a Oquendo. V-11

VENTAS

v-11 Instrumentos de Música

SE VENDE SOBERBIO PIANO. NO reparo precio; regia lámpara de pie, de bronce y marmol, propia para suntuosa residencia, San Rafael 141-B., bajos ,casi esquina a Soledad. V-11

PIANO «STEINWAY», CUARTO COLA y «Ronich», vertical, como nuevos. Precio de liquidación. Facilidades de pago, San Rafael 57, esquina Campanario.

¿UN PIANO DE HERMOSURA ELEVADA, de sonido finsimo, casi nuevo, que todos le dirán: es nuevo? Dará un bello esplendor en su hogar. Lo vendo muy barato, Dragones, frente Teatro Martí. V-11

AFINADORES

AFINE SU PIANO, POR $2.00, CON toda garantía y seguridad, Manuel Domínguez, afinador mecánico, graduado en la Escuela «Danguard», de New York. Taller de Reparaciones: Zulueta 36 y medio. Telf. M-3040. Af.

12 RADIOS

VENDO RADIOS USADOS
y nuevos. Radios RCA, $11. Radios 1934 $18. Majestic Víctor $35 y otros. Radios «Grünom» 1935, desde $40 contado. 5 pesos mensuales, 1 año garantía, aceptamos radios y pianos usados. Visite nuestra exposición, demostramos día y noche. Jesús del Monte 27, altos, una cuadra Esquina Tejas, Teléfono A.5704. V.12

PARA RADIOS
Antenas especiales para onda corta, Doublet, última invección, juego completo; antenas corrientes, juego, $0.90. Hay piezas sueltas; pararrayos, $0.15; Rolls, antenas, $0.24. Servimos pedidos al Interior, «La Casa del Radio», Neptuno 177 y medio, casi esquina Gervasio. U-2228. V-12

RADIOS "GRUNOW" 1935
Llegaron, de onda corta y larga, a plazos, desde $5.00 mensuales. Admitimos, como fondo, parte pagos: radios, radiolas, ortofónicas, pianolas. Solicite demostración. Campanario 191-D., altos. Telf. M-8542. V-12

RADIOS PARA AUTOMOVIL, FINCA u hogar: Circuitos modernos. Precios bajísimos. Facilidades de pagos. Llegados recientemente de las principales fábricas americanas. Pregunte en «La Predilecta», Neptuno 76 o San Rafael 171. Telfs. M-1729 y U-1729. V-12

RADIO VICTOR RCA., COMPLETAMENTE nuevo. Se da muy barato. Es una ganga, Monte 18, entre Aguila y Angeles. V-12

LIQUIDACION DE RADIOS, NO COMPRE sin verme, tengo gran variedad a precios sin competencia, también radio electrola Víctor. Sr. Ramos, Concordia 135, altos. V.12

TALLER DE REPARACIONES
«La Casa del Radio». Reparamos su radio, por lo que usted pueda pagar. Garantizamos nuestros trabajos. Llame: U-2228. Pasaremos en seguida, Neptuno 177 y medio, cerca Gervasio. V-12

VENDESE REGIO RADIO DE GABINETE Victor. También una hermosa lámpara de bronce. Es una ganga. Puede verse en San Rafael 141, bajos, esquina a Oquendo. V-12

VENDO RADIO 10 TUBOS DE GABINETE de todas ondas, poco uso, precio de situación, verlo de 9 a 5 p.m. Santovenia 15, Cerro, González. V-12

RADIOS "MAJESTIC-GRUNOW
Para todas ondas, con grandes facilidades de pago. Admito como parte de pago: radios de uso, etc. Solicite catálogos y demostración: Telf. A-9331 o Acosta número 115, casi esquina a Egido. V-12

REPARACIONES DE RADIOS POR experto graduado en Chicago. Raúl Fernández Rubio es práctico de laboratorios de los Estados Unidos. Repara toda clase de radios. Véame: Prado 11. M 8645. V-12

13 LIBROS E IMPRESOS

OFRECEMOS UNA HISTORIA DE Onken, flamante, en marroquín, completa, cantos dorados, preciosa. Visítenos o escríbanos. Dulzaides, O-Reilly 60, entre Habana y Compostela. V-13

14 CAJAS REGISTRADORAS

VENDO REGALADA, CONTADORA «National» marca $99.99, completamente nueva, caoba, modelo 852XX. Pruébela. Examínela antes comprar otra. Costó: $600.00. Casa Eléctrica, San Miguel, esquina Marqués González. U.4554. V.14

SE VENDE UNA CAJA CONTADORA marca National, un espejo de lechería y una tapa de nevera. Chacón 2, Departamento 171. V.14

15 OBJETOS VARIOS

CINE, ASERRADERO O FABRICA de zapatos, se vende. Un ventilador absorbente de 10 pulgadas. Dragones 14, esquina a Amistad. Taller de maquinaria. V-115

VENTAS

15 OBJETOS VARIOS

PAJARERA. POR AUSENTARME vendo especial para crías, con cuatro criadoras, ocho departamentos; capacidad al centro para ochenta canarios, de cedro y alambrada, Santa Catalina 107 Mendoza, teléfono I.3779. V.15

SE VENDE UNA BALANZA DE PRECISION, sistema torsión, completamente nueva. Se da barata. Farmacia Prado 106. V.15

SE VENDEN DOS COPAS DE MARMOL grandes, antiguas y un arca, Calle 9 No. 52 esquina a Baños, Vedado. V.15

SE LIQUIDAN MOLINOS DE CAFE: Hobar, Esteiner, Daiton, franceses; cajas caudales, vidrieras, cantina, pasteleras, cristales. Plaza del Polvorín 120, por Zulueta. V-15

AVISO. CAFE TOSTADO O MOLIDO, de superior calidad desde 0.20, 0.28, 0.30, 0.35, 0.40 y 0.50 cts. libra, recibido directamente de los cosecheros. Pídalo usted por el teléfono **U.4104** al tostadero de café especial para familias «El Fénix», en Nepituno 175, casi esquina a Gervasio, o en su Sucursal de Ave. 10 de Octubre 258-D, frente a Toyo. A los señores revendedores y detallistas precios especiales. Servicio diario a domicilio por mensajeros, sin alterar el precio, e nla ciudad y sus alrededores. Inclusive, Ampliación Almendares, Buenavista y Marianao. No olvide el teléfono **U-4104**. V.15

REPARACIONES

9 MUEBLES Y PRENDAS

REPARACION DE MUEBLES. SE reforman dejándolos como de fábrica, barnizamos a muñeca y enceramos especialidad en tapicería, esmaltamos y arreglamos neveras. Embalamos muebles. Precios de situación. Llame al teléfono I-7128, Sergio. R.9

TALLER DE TAPICERIA, BARNIZ de muñeca y pinturas finas, de Pedro García Espinosa, en San Rafael 143.B, entre Aramburo y Soledad, teléfono U.4424· Recuerde que tener sus muebles en estado flamante, es sinónimo de prosperidad. ¡Arréglelos! R9

REPARAMOS SUS MUEBLES, POR poco dinero ,dejándolos nuevos. Casa Pardo: U-5761. Los modernizamos barnizamos a muñeca, esmaltamos «Duco», pinturas mimbres, a vapor, tapicería general. Azogamos espejos. Trabajos garantizados, San Rafael núm. 130. R-9

LA CASA CORO. REPARAMOS muebles, trabajos de gusto, combinaciones maderas y chapa, barnizo toda clase muebles, especialidades colores, limpieza muebles a domicilio, garantía, precios módicos. **Estrella 27, entre Angeles y Aguila. Teléfono M 2127.**

DINERO-HIPOTECA

d1 SE TOMA

HIPOTECA, SALUD 13. SE TRASPASA, de 4,600 pesos, buena garantía. Renta 45 pesos. Cuatro años de contrato. Informan en la misma. D.1

d2 SE OFRECE

DINERO
No pierda tiempo. Cuando necesite tomar dinero en hipoteca o pagarés, vea a M. Fernández, San Ignacio 50. Telf. A-4432. De 2 a 5. Operación rápida y absoluta reserva. D.2

PRESTO CANTIDADES, DESDE 200 pesos hasta 2,000 pesos. Garantía casas, solares. Compro hipotecas. Pago corretage a corredores. Sr. Toledo, Miramar y Columbia: FO-3485. D-2

DINERO SOBRE BOVEDAS, EN EL acto, sin intermediarios. También compro. Reserva. Hago pequeñas y grandes hipotecas. Véame, hoy: Dr. Conde, Empedrado 43. A-0213. D-2

FACILITO DINERO SOBRE BOVEDAS y Panteones, desde $50.00. También hipotecas Habana y repartos, desde $300, firmo en el día, mucha reserva. J. Llanes, Sitios 42, esquina San Nicolás, teléfono M.2632. D.2

PARA PRIMERA HIPOTECA TENGO al 8 por ciento, $1.000-00 efectivo y un automóvil La Salle casi nuevo cerrado, valor $800.00. Informan Egido 2 B, Óptica A.9200. D.2

PRESTAMOS
Dinero sobre joyas.
Dinero al 1 por 100
Vendemos joyas, baúles y maletas. Se compra oro.
"LA PERLA"
Animas 84, esq. a Galiano D.2

DINERO
Doy grandes y pequeñas cantidades en primera hipoteca, desde el 7 por ciento en adelante, para la Habana y sus Barrios. Compro y vendo casas y solares.
Compro y vendo Bonos y Acciones
JULIO C. GRANDA
Obrapía 33. Telfs. M.5921 y F-5759.

DINERO
SE LE FACILITA DEL 5 AL 1%
Sobre alhajas, muebles, objetos de Arte, maquinaria de oficina y sobre cualquier otro valor, en **«La Competidora», Gloria e Indio. Telf. A-6827.**

SUSCRIBASE Y ANUNCIESE EN EL «DIARIO DE LA MARINA»

DINERO-HIPOTECA

d3 BONOS Y ACCIONES

BANCO ASTURIANO: COMPRO BONOS y Acciones. Compro Acciones Compañía Cubana Electricidad, Compro y vendo Bonos y Acciones de todas Compañías, cotizables y no cotizables en la Bolsa, Manuel Piñol, Obrapía núm. 17. D-2

N. GELATS Y COMPANIA
106 Aguiar 108, esquina a Amargura
CAJAS RESERVADAS
Las tenemos en nuestras bóvedas construidas con todos los adelantos modernos y las alquilamos para guardar valores de los interesados. En esta oficina daremos todos los detalles que se deseen

PARA LAS DAMAS

pd3 Interés para las Damas

DE INTERES PARA LAS DAMAS: Si desean aprender en corto tiempo, el corte y confección en todo alcance, conozca mi obra titulada: **«El Corte Moderno Nacional, Sistema Méndez».** De venta: «El Encanto», «La Filosofía» y en mi Academia, Neptuno número 81, altos. Clases alternas a domicilio y correspondencia a personas de estricta moralidad. Hacemos moldes y cortamos vestidos. Especialidad en abrigos y trajes Sastre. Precios módicos. PD-3

DISFRACES: ALQUILE O COMPRE en 'Casa Celestina», San Rafael 41-C., al lado Bodega: Mexicanas, Muñecas, Valencianas, Marineras, Apaches, Dominó, Guaracheras, desde $0.50. Abierto noche. Vende lentejuelas. PD-3

APRENDA CORTE Y COSTURA
Toda mujer debe aprender a cortar y confeccionar. Desde la primera semana que asista a nuestras clases usted misma cortará sus trajes. Enseñanza teórica y práctica por los procedimientos de mi gran sistema Matilde Alemany. El más completo y moderno por su facilidad, al alcance de todas las inteligencias, San José 9, altos, entre Galiano y Aguila, Instituto Femenil, La Central. Hágase profesora titular. A la venta mis modernos métodos. Se cortan moldes de encargo. Sucursales: Profesoras Sra. Romero, Octava y Tejar, (Lawton); Srta. Hortensia, Atocha 6, (Cerro); y Luz número 26, Sra. Orfila y Bernaza 47, Sra. Clotilde. PD-3

EXTIRPACION DE LOS VELLOS de la cara, muslos, piernas, etc., por medio de electricidad. Tratamiento definitivo y garantizado. Sra. Alexandra. Calle Tercera número 381, entre 2 y 4, Vedado, Habana. PD.3

LA CASA DE LOS DISFRACES "PILAR' VIRTUDES 28
Entre Aguila y Amistad. Gran surtido en Mantones de Manila, Capuchones, Majas y Gitanas Españolas, Pierrots, Colombinas, Piratas, Cartománticas, Rusas, Mejicanas, Holandesas, Luís XV, Guaracheras y Batas de Rumba, Pinturas para toda clase maquillaje. Pelucas todas épocas, polvos de colores y toda clases de caretas y antifaces, con gran surtido de toda clase trajes Opera y opereta. A disfrazarse tocan, CASA «PILAR». M.9392. PD.3

ZAPATERIA EL «ROSAL» CALZADO a medida, señoras, caballeros y niños. Especialidad pies delicados y defectuosos. Hacemos y forramos zapatos, con tela de su vestido. Pasamos a domicilio. Real 65 Telf: FO-3421. Puentes Grandes

POR 70 CENTAVOS: CORTAMOS Y entallamos trajes. También se dan clases de corte y costura, San Miguel 63, primer piso.

MARGARITA LOPEZ: ZURCIDORA y tejedora. Zurcidos semi-invisibles. Especialidad en telas y trajes de caballero. Precios económicos. Blanco número 1, bajos, entre Malecón y San Lázaro. PD-3

ENSENANZAS

e1 Profesoras y Profesores

JOVEN AMERICANA PROFESORA, desea encontrar familia para enseñarle el inglés, quedándose todo el día en la casa, buenas referencias. Informan calle E entre 17 y 19, apartamento 101. Vedado. E.1

CABALLERO
Academia atendida por profesores graduados en las Escuelas de Comercio. Preparamos para aficinistas y para comercio, a jóvenes de uno y otro sexo. Costo de la matrícula, un peso al mes, por asignatura.
SAN RAFAEL 139, ALTOS E-1

OBSEQUIO
DE LA ACADEMIA DE COMERCIO
LUIS B. CORRALES
Los que presenten este anuncio y diez centavos en sellos, recibirán una Aritmética Mercantil práctica. Clases: Teneduría de Libros, Taquigrafía, Ortografía, Inglés. Clases Mecanografía $1.00 mensual, una hora clases individuales. Lealtad No. 141 entre Salud y Dragones.

PROFESOR DE BAILES: J. BANDE, Compostela número 86, segundo piso. Enseñanza rápida de Son, Danón, Blues, Fox Trot, Pasodoble, Vals y Tango de Salón. También doy clases a domicilio. Precios módicos.

PIANO Y SOLFEO $3
MENSUALES: VIOLIN, GUITARRA, Mandolina. Bailes. Experto profesorado. Sistema rápido, fácil. Exámenes trimestrales. En seguida será profesora. Tocará preciosas piezas al mes. Especialidad alumnos haraganes. Vamos a domicilio. Informes personales: Lunes y Jueves, en San Rafael 73. Demás días por el Telf. FO-3397. E-1

ENSENANZAS

e1 Profesoras y Profesores

RADIOS, AUTOS, DIBUJO, PROCURADOR, Constructor, Agricultura, Ganadería, Electricidad, Tenedor de Libros, Químico, Corte y Confección, Farmacia, Periodismo, Publicidad, etc., enseñan por Correo, las famosas Escuelas Sudamericanas, Avenida Montes de Oca 695, Buenos Aires, Argentina.

PREPARATORY SCHOOL. 8 y 11. Vedado. Externos, Pupilos y Medios-Pupilos. Servicio Omnibus. Enseñanza en Inglés, desde Kindergarten hasta grados superiores. Español y Economía Doméstica. Precios módicos. F 4296. Mrs. Pawsey.

PREPARO IDIOMA INGLES A ESTUDIANTES del Instituto, $2.00 mensuales. También doy clases particulares con método propio y práctico. Colegio Sarmiento, Carlos III No. 13, Profesor Inglés. F-1

PROFESORA TAQUIGRAFA «PITMAN» mecanógrafía, taquigrafía al tacto. Ortografía, Instrucción, Corte, Costura, Bordados. Da clases particulares y en colegios. Enseñanza práctica y rápida. Precios módicos. Teléfono X.3406. E.1

GUITARRA Y CANTO EN POCAS lecciones. También Estudios Clásicos. Habana 198 por Jesús María Teléfono M. 2759. E.1

COLEGIO ACADEMIA "NORMA"
INCORPORADO AL INSTITUTO
O.REILLY 79. TELF. M-9470.
Primera y Segunda Enseñanza. Para estudiar la **Preparatoria y el Bachillerato**, como alumno incorporado, nada mejor que el **Colegio-Academia «Norma». Profesores** graduados y de reconocida competencia. Ser alumno incorporado reporta grandes ventajas. No pierda su tiempo. Pida informes. Clases especiales de **matemáticas.**
Ingreso Escuelas de Comercio, Normales, de Pedagogía, Ingenieros, Curso Procuradores. Comercio. Clases diurnas y nocturnas. Ambos sexos. E-1

INGLES, TAQUIGRAFIA (INGLESA y española), Teneduría, Cálculos Mercantiles, Aritmética, Algebra, Caligrafía, Mecanografía y Ortografía. Enseñanza a domicilio, por el Profesor F. Heitzman, Monte 103, altos. M.9247. E-1

INGLES.
Enseñado por Profesora americana, Sorprendentes resultados en pocas semanas. El discípulo leerá, escribirá y hablará el inglés, en breve tiempo. Lecciones a domicilio también. Miss Kapan, Hotel «Royal Palm». A.7277. E.1

BAILES MODERNOS (TOMASIN)
Positivamente enseño, con práctica: Danzón, Son, Paso Doble, Blues Vals, Fox Trots, Tango de Salón. Voy a domicilio. Seriedad y garantía. Aguila número 117, altos Mueblería. E.1

e3 ACADEMIAS

ACADEMIA DE IDIOMAS ROBERTS Malecón 31. Telf. A-1317. ¿Desea usted aprender inglés? Compre el método Roberts. Se recomienda por sí sólo. Distinción. Eficiencia. Garantía. Cuarta Edición: $2.00. E-3

INTERES GENERAL

PROFESORA DE CORTE, CORTA por horas en casas particulares y confecciona, X.3406. I.G.

OPORTUNIDADES COMERCIALES
Con sólo invertir $150.00, podrá entrar en lucrativo negocio industrial. Informes: Albert Bender, Inc., Flatiron Bed., New York, U. S. A. IG.

AVISO
Ponemos en conocimiento de nuestros clientes, que el día 21 del corriente se efectuará una subasta de prendas, que adeuden más de seis meses de intereses.
DIAZ Y CHAO, S. EN C.
Neptuno núm 200, Telf. U-5154. IG.

SE ADMITIRAN PROPOSICIONES en «Miramar Yacht Club», hasta el 15 de Febrero actual, a las cinco p.m., para: suministro de 1800 arrobas hielo; 200 docenas toallas, 170,000 jabones; y lavado de 250,000 toallas, durante el presente año social. Para más detalles dirigirse al Administrador del Club. Teléfonos: FO-1855, FO.2180 y FO.1844. IG.

ECONOMIA CUBANA
De la edición barata, que de 17 libros de Economía Cubana, teórico-práctica, estamos haciendo, ya están a la venta, en librerías «Moderna Poesía y «Minerva» en la calle de Obispo. «Cervantes» en Galiano, y «Dulzaides» en O-Reilly 60, los libros **IX** sobre **Actual Estructura de la Riqueza Privada**, y el **XIV** sobre **Relaciones Económicas Internacionales de Cuba**, a un peso cincuenta centavos ejemplar.
Para información gratis:
INSTITUTO DE ECONOMIA
Avenida de Los Aliados 38, Alturas de Almendares, Marianao. Telf. FO-2527.
Si hace un giro postal de $1.50 a este Instituto a nombre de Miguel Varona, se le enviará por Correo, franco de porte, el ejemplar que solicite. I.G.

REFRIGERACION
Planchas de Corcho, Juntas de goma para puertas de Nevera, Accesorios en general y equipos eléctricos automáticos. Compañía Cubana de Refrigeración. Arroyo y Cristina, Habana. IG

FOLLETIN 25

J. AGUILAR CATENA

LA TERNURA INFINITA

NOVELA

Cubierta en colores de Ochoa
Láminas en negro Matykó

SOCIEDAD GENERAL DE PUBLICACIONES, S. A.
Diputación, 211, Barcelona—Valverde, 21 dup., Madrid.

De venta en «La Moderna Poesía» Obispo 129. Telf: A-1171

to lo que él mismo dijera acerca de las clasificaciones en los pueblos, no ocurre así entre la plebe, en la que don Adrián cuenta con fervorosas y anónimas adhesiones. Si él las conociera, es posible que en muchos momentos se sintiera animado y poderoso. Pero él las ignora. Porque la gente del pueblo en Cemboralla no va a buscar a los que admira para decirles su entusiasmo, por miedo de que se tome por adulación o como pretexto para algo que signifique un interés. Y la admiración de las gentes humildes es una cosa desinteresada.

Salido Mauro Salvador de la posada, el posadero sin tener que acudir esta vez a los ademanes para hacerse comprender, dijo a la mesonera:

—¿Tendrá huéspedes el señor de Zárate?

La mesonera no ha entrado nunca en la casa de don Adrián. Para ella el palacio sigue siendo palacio, con todos los atributos que su imaginación, desde pequeña, ha puesto en el palacio. Para ello no hay duda de que sobran allí los elementos de toda índole, y que la riqueza es cosa que les va aneja como un apellido. Por eso creyó que hablaba el buen sentido en sus palabras cuando afirmó:

—¿Piensas tú que para los huéspedes acudirían a nosotros? Será seguramente para los criados. Porque habrá pasado allí lo que en todas partes: que como se nos vino encima mayor mundo del que esperábamos, todo son apuros y necesidades.

El mesonero asintió.

—¡Pero aun así...!

Pero aun así, descuida...

Es demasiado el honor, aunque sea un honor de los criados, en vez de los señores, el proveer a palacio. Por eso la mesonera sacó sus manteles guardados en el fondo del arca, Y sus servilletas del mismo juego. Y sus cubiertos, si no de plata, por no tenerlos, sí de metal bañado de plata, tan nuevos que con un poco de buena fe ¿por qué no habría de creérselos de plata? Y mantel, servilletas y cubiertos prestan su servicio en la mesa de don Adrián, que ocupa él mismo y no sus criados.

La minuta es sencilla y con arreglo a las posibilidades de la posada de Cemboralla. Una tortilla de patatas para comenzar. Pollo con tomate para dar fin. Aceitunas y salchichón como entremeses. Y como postre una ensalada. Un vino tinto da la sensación de sangre al verterse. Y Bienvenido va sirviendo y están en el pollo.

Se ha hablado extensamente de la obra del escultor. Mauro Salvador ha explicado su génesis. Mejor dicho, iba a explicarla. Y no la ha explicado. Porque ha tomado el árbol tan de las raíces que apenas si llegó al suelo antes de salir a la superficie.

Mauro Salvador se ha extendido sobre sus ilusiones de artista antes de conocer ningún secreto del arte. Con frases sobrias ha descrito su aldea, la de su padre, colono de una posesión. Y del vacío en que se desenvolvía su pensamiento, sin aspiración alguna, sin el menor anhelo, sin que vibrase su alma a ningún conjuro. Correr por los campos; jugar con los chiquillos. Y dormir a la noche en su camita, encontrándola tierna porque su cuerpo estaba rendido por todas las fatigas.

Luego ha explicado la muerte del padre. Y su orfandad. Y la primera lección de su vida, al verse transportado a la casa de los señores para hacer los recados, para prestar su utilidad según sus fuerzas a cambio de la comida y de la ropa. Este ayer suyo ha puesto emoción en sus palabras. De esta emoción han hecho como que participaban don Abilio y Clara María, porque es conveniente que alguien hable, y el relato anodino les parece de una oportunidad notoria para llenar la laguna que la animosidad no podría cubrir sino a alfilerazos. Vicente come y encuentra pesado al señor escultor. Pesado y petulante. «¿Qué nos importa a nosotros todo eso?» Zárate, con verdadero interés. Sofía Clara, con una gran curiosidad. La vida de este hombre, por serartista, le merece la más viva atención. Y el hombre que ha vivido esta vida ha logrado merecer su cordialidad.

Mauro Salvador ha seguido, después de explorar en los ojos de sus oyentes que no molestaba. Ha seguido porque se siente con deseos de hablar. Y porque comprende que es discreto hablando.

Se ha detenido a detallar todas las relaciones de sus señores. Ha hecho un retrato acabado del señor canónigo de la Colegiata, que todas las tardes venía a tomar su chocolate y a jugar al tresillo y a ganar unas pesetas al tresillo. Del señor gobernador militar, tertulano asiduo también disfrutador del soconusco, pero ¡ay! no de las ganancias. Quejoso permanente de su naipe, iracundo, todo lo que consiente la caballerosidad, zumbón, todo lo que le permite la risa. Del Sr. Guillén, el magistrado, cuarto en la partida, bien aventurado, feliz, incapaz de prestar atención a una jugada ni de incomodarse al saldar una pérdida. Satisfecho con que se le escuchen los relatos de las causas criminales en que ha intervenido durante su carrera. A veces los detalles no eran simplemente horripilantes, sino picarescos, rememoraciones de vista a puerta cerrada. Entonces su voz se hacía más queda para que no llegase a los oídos de las señoras, que a tres metros de distancia hacían su tertulia. Y era cómica la lucha entre la curiosidad del señor canónigo y el aspecto fingido de señor a quien no pueden llegar, porque no las oye, todas las claudicaciones de la especie.

Mauro Salvador ha contado cómo en el umbral de la salita esperaba a que terminase la partida; cómo acompañaba luego al señor canónigo, cuyo torpe paso necesitaba un lazarillo. Y cómo el señor canónigo, le preguntaba por el camino sobre si se hallaba satisfecho en la casa, y le mostraba cómo debía conducirse para demostrar gratitud y contento.

El señor escultor ha referido cómo una visita al cementerio, acompañando a sus señores a modo de lacaya, ha hecho estremecer su alma ante los prodigios de la estatuaria fúnebre. Cómo luego, durante muchas horas, ha soñado con lo visto. Cómo, después, en los largos espacios del descanso, aprendido ya a leer y escribir con la corrección que le era asequible, se ha entretenido en moldear figuras de barro. Y los largos sueños silenciosos e imposibles.

El señor escultor ha descrito aquel gran dolor suyo, aquel grito de su alma deshecho en lágrimas, con que hubo de maldecir a «Lucero», el perro lobo de la casa, que en uno de sus saltos portentosos hubo de dar al traste con tres figurillas terminadas ya, las mejores que salieron de sus manos. Y cómo la señora, oyéndole gemir, preguntó desde su ventana:

—¿Qué te pasa, Mauro? ¿Por qué lloras?

Y hubo que explicar. Y hubo que enseñar la obra mutilada. Y aquella obra logró que por la tarde no se jugara al tresillo con gran contento del señor magistrado; con gran disgusto del señor general, que, perdiendo, se enardecía para perder de nuevo.

Luego había venido la decisión de separarle del servicio. La de hacerle entrar en la Escuela de Artes e Industria. Y después, ante la aplicación del muchacho y los felices resultados que prometía, educado ya, la recomendación a Jerónimo de Veiga, el famoso maestro que había logrado de él lo que era hoy, y la gran esperanza que ofrecía para el mañana.

El relato había sido largo. Resultó más aún porque la comida lo fué espaciando y abriendo pausas y dando margen a preguntas.

Las preguntas las hacía don Abilio, por miedo a que se acabase la historia antes de retirarse a descansar. Clara María, porque le parecía adquirir una sensación de seguridad de ama de casa haciéndolas con toda firmeza y con toda cortesía. Y hay que reconocer que Mauro Salvador se sintió ganado por el señor De Rueda y por su hija. Porque se olvida fácilmente el agravio recibido por un amigo nuestro cuando el que agravió tiene para nosotros atenciones encarecedoras. ¿No pudo estar el error de parte de nuestro amigo?

Hacernos hablar cuando queremos hablar y cuando vemos que nos escucha con complacencia alguien que merecía la ardiente simpatía de nuestro corazón, ya es obligarnos.

Así se ha llegado a este momento en que, trinchados los pollos por don

E.C.D. 2016

FEBRERO 13 DE 1935 — DIARIO DE LA MARINA — EJEMPLAR: 5 CENTAVOS

HULL SE OPONE A LA INVESTIGACION SOBRE LOS ASUNTOS DE MEXICO

DESDE WASHINGTON

Por DIPLOMATICUS

ESPECIAL PARA EL «DIARIO DE LA MARINA»

—Compás de Espera—

LA ACTUALIDAD en esta capital es la ansiosa espera de varias actualidades próximas a sobrevenir. La primera en importancia es la decisión del Tribunal Supremo sobre la cláusula del oro en los contratos, asunto al cual ya me he referido en estas crónicas. En previsión de un fallo adverso, la Administración ha estudiado cuidadosamente las medidas que pondrá en vigor en el acto, para evitar graves trastornos de carácter económico. Lo que no podrá impedir, será la pérdida de autoridad moral, y por tanto de influencia política, del propio presidente Roosevelt, si el Tribunal condena como impropia una de las más trascendentales iniciativas del Gobierno. La segunda gran actualidad en perspectiva, está representada por la resolución final del Senado sobre el asunto, ahora en discusión, de otorgar al Presidente la suma de 4.800 millones de pesos, con plena autoridad para manejarlos, destinados a proporcionar trabajo a los «sin empleo». Aquí se ha abusado tanto de las distribuciones de créditos con fines políticos por los congresistas —el «pork barrel», como se dice en la jerga corriente— que, por una reacción natural, más explicable aún en tiempos de emergencia, se ha ido al extremo opuesto, de poner el dinero, con facultades discrecionales, en manos del Ejecutivo. El presidente Roosevelt inspira completa confianza. Nadie duda de que invertirá los millones, si se ponen a su libre disposición, en lo que de buena fe estime más ventajoso para la nación, pero hay varios extremos que conspiran contra la medida. En primer lugar, hay mucho elemento serio de la opinión que ve con cierto temor una excesiva concentración de poderes en el Ejecutivo, como cuestión de principios, y considera peligroso el precedente. En segundo, el Presidente es un hombre político e irá a la reelección casi seguramente. Los republicanos no ven con gusto que tantos millones se dejen al libre arbitrio del futuro candidato de los demócratas. Si Roosevelt emplea bien los millones y obtiene éxito, su prestigio y su popularidad aumentarán, lo que significará el triunfo electoral más seguro que nunca. Si se deja influenciar por los directores de la política democrática partidista, los millones pueden ser también un arma electoral decisiva. Por una razón o por la otra, los republicanos, en general, no se sienten dispuestos, como en 1933, a colaborar con Roosevelt, apoyándolo decisivamente en sus planes de reconstrucción.

En cuanto a los congresistas demócráticos, hay una mayoría adicta a Roosevelt, disciplinada y obediente a la voz de los jefes, agradecida al Ejecutivo y dispuesta a secundar cuanta iniciativa venga de la Casa Blanca, pero hay un grupo de legisladores de autoridad, independencia y prestigio personal, como Carter Glass, con mucho crédito dentro del Partido, que posee ideas propias y no quiere abdicar de ellas; y otro grupo de elementos díscolos, ambiciosos y demagogos, del cual Huey Long es la figura más saliente, que tienen sus propias miras y no quieren uncirse al carro de Roosevelt, por motivos personales. Aparte de esto, en el Congreso ha hecho efecto la reiterada acusación de que los legisladores democráticos son meras figuras decorativas, cuyo papel se reduce a decir «sí», a cuanto viene de la Casa Blanca. Los propios líderes de la mayoría en la Cámara y en el Senado, se dan cuenta de que un Congreso demasiado pasivo y sumiso, puede quebrantar no sólo a los legisladores, sino al Partido Democrático en la opinión. Este hecho les obliga a enfrentarse con una tarea pesada: apoyar al Presidente, y recabar, al propio tiempo, cierta libertad de acción, por lo menos en los extremos que no sean absolutamente fundamentales, a fin de contentar a los congresistas y hacer un papel aceptable ante el público.

Otras cuestiones más están en vías de desarrollo, que son, en potencia, actualidades futuras, principalmente la legislación social recomendada por el Presidente, los proyectos de reforma bancaria, el pago de los bonos a los veteranos, que se trabaja bajo cuerda, y las relaciones entre el Gobierno y la Federación Americana del Trabajo, menos armónicas cada día. También comienzan a soplar malos vientos para mister Ickes, el Secretario de lo Interior, y ya se empieza a murmurar en los corrillos políticos de esta capital que no tardará en pasar a la reserva, como otras figuras de primera magnitud hace algún tiempo, de las cuales ya casi nadie se acuerda.

5, Febrero, 1935.

UN PUEBLO MANCHUKUO TOMADO POR NUMEROSA PARTIDA DE BANDIDOS

TOKIO, febrero 13. (Miércoles). Una numerosa fuerza china, que se considera integrada por bandidos, atacó y se apoderó de la ciudad de Ehrtaohotze, estación del ferrocarril oriental de China, en el Manchukuo, según informan los despachos de la Agencia Rengo, fechados en Harvin.

URUGUAY TOMARA MEDIDAS CONTRA CORRESPONSALES EXTRANJEROS TENDENCIOSOS

MONTEVIDEO, febrero 12. WP. La Comisión parlamentaria ha aprobado la clausura del periódico oposicionista «El País» órgano del partido nacionalista independiente, y tomó el acuerdo de pedir al Gobierno que castigue a los corresponsales extranjeros «al servicio de naciones enemigas que trasmitieron noticias en perjuicio del prestigio del Uruguay, señalando la actitud de Natalio Botana del periódico «Crítica» de Buenos Aires, que partió para la capital argentina inmediatamente después de habérsele concedido veinticuatro horas para que se ausentara.

358 muertos tuvieron ayer los paraguayos en un combate que se libró cerca de Villa Montes

Se considera, sin embargo, el peligro de que las fuerzas del Paraguay realicen un movimiento envolvente sobre los bolivianos, en caso de que se aparten demasiado de su base

BUENOS AIRES, febrero 12. (AP.)—Despachos de La Paz, Bolivia aseguran que las tropas del general Peñaranda, que defienden a Villa Montes, han iniciado una contraofensiva sobre los paraguayos que rodean a la referida plaza, con la intención de aliviar el peso de la campaña paraguaya contra la posición, forzando a replegarse al enemigo del fuerte Nancoiranza, al cabo de tres días de fiero combatir. De acuerdo con los boletines del Ministerio de la Guerra Boliviano, la victoria ha sido anonadante, sufriendo los paraguayos 358 muertos y multitud de prisioneros, amén de haber perdido toda la impedimenta y el arsenal; los bolivianos sólo tuvieron 29 muertos y 28 heridos. Esto ha dado lugar a que en La Paz se efectúen manifestaciones de entusiasmo, en honor del ejército.

Si las afirmaciones de los bolivianos son ciertas, las tropas de Peñaranda se habrían colocado en una posición de verdadera amenaza para el ejército de Estigarribia, que lleva como objetivo a Villa Montes. De insistir los bolivianos en el ataque sobre Nancorainza, el ala norte de las tropas paraguayas tendría que replegarse, en franca derrota.

La noticia de las victorias de Bolivia han servido tan sólo para enunciar las dificultades cada vez más crecientes que los paraguayos encontrarán en su avanzada sobre la región de los pozos de petróleo de Camiri.

La posición de Nancorainza se encuentra situada en el camino real que va de Villa Montes a Chuquisaca y Santa Cruz, hallándose a 50 millas al norte de la importante plaza. Si es verdad que los bolivianos han ocupado esa posición, los paraguayos tendrán que retirarse de Crimeo, abandonando una ancha faja de terreno a los defensores de Villa Montes. Crimeo se encuentra a 12 millas al Norte de esa plaza.

Hay, desde luego, el peligro de que los paraguayos realicen un movimiento envolvente sobre los bolivianos, si el entusiasmo los aparta demasiado de sus bases. En esta lucha, los paraguayos, como lo demostraron con las operaciones ejecutadas alrededor del Fuerte Ballivián, han seguido la táctica de los ataques de improviso, madrugando a los bolivianos.

Se estaba esperando en otros círculos ese movimiento, debido a que el general Estigarribia no gusta de los ataques de frente, sino del envolvente y el flanqueo, con lo cual no se cree que haya de desatarse una batalla en toda la línea.

EL CONGRESO PERUANO DIO SU APROBACION A LA POLITICA DEL GOBIERNO

LIMA, Perú, febrero 12. (AP).—El ministro de Relaciones Exteriores, señor Concha, asistió a la sesión que celebró noche el Congreso, en la cual se trató del acuerdo del Congreso de Colombia, contrario a la ratificación del protocolo de Leticia.

El Congreso aprobó una moción adhiriéndose a la política del gobierno.

Resultaron once heridos al chocar un barco mercante de Inglaterra con el ferryboat "Cape May" en el río Delaware

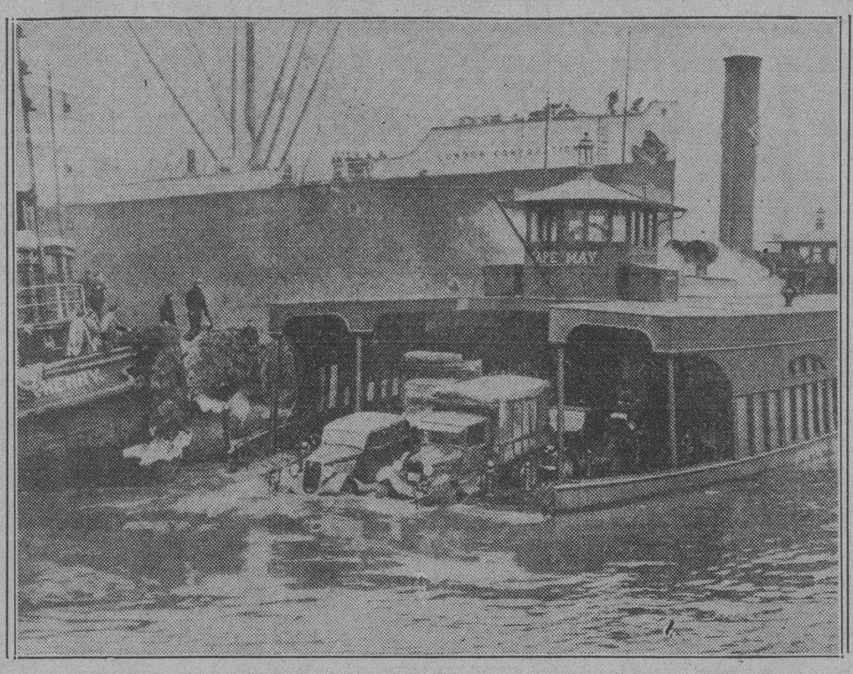

Al chocar en el río Delaware frente a Filadelfia el mercante inglés «London Corporation» y el ferryboat «Cape Mary», resultaron once heridos. La fotografía muestra un aspecto del rescate del pasaje por los remolcadores. El ferry, afortunadamente no se hundió, pues fué embarrancado en un bajo de fango. Foto AP

Mr. Borah no desistirá de su proyecto

Está dispuesto a apelar a toda clase de influencias para que aprueben su plan

WASHINGTON, febrero 12. (AP.)—En una carta dirigida por el Secretario de Estado Mr. Hull al presidente de la Comisión de Relaciones Exteriores del Senado, Mr. Pittmann, demócrata de Nevada, se opone terminantemente a que la Alta Cámara apruebe la proposición de Borah pidiendo una investigación acerca de la persecución religiosa en México.

La carta en cuestión no ha desalentado en modo alguno al senador Borah, quien más tarde declaró que está dispuesto a ejercer toda clase de influencias a fin de que se lleve a cabo tal investigación.

Borah agregó que posiblemente pedirá mañana que se estudie su proposición en la reunión que celebrará la comisión del Senado.

Ni Hull ni Pittman han dado a la publicidad la carta, y el Secretario de Estado se ha negado a revelar si guarda alguna semejanza con las objeciones a una investigación sobre asuntos mexicanos que envió al representante Higgins. En esta carta Hull decía a Higgins que las cuestiones religiosas son de índole interior y que a los Estados Unidos no le interesan.

La resolución de Borah ha despertado alguna oposición que se basa en que trata de mezclarse en los asuntos de otro Gobierno, pero el senador ha contestado que los derechos y privilegios de los residentes americanos en México resultan afectado sy que tiene amplios precedentes para que se adopte su proposición.

Mientras tanto, la Comisión de Relaciones Exteriores de la Cámara de Representantes ha aprobado un proyecto de ley del senador King, para que se cree una comisión de reclamaciones a fin de distribuir el dinero que se va a recibir de México de acuerdo con el convenio del año pasado. Espérase que México pague unos 7.000,000 de pesos. El proyecto había sido aprobado por el Cenado.

AÑOS BRILLANTES

Por ANTONIO ESCOBAR

ASI podemos llamar a los dos últimos años japoneses y comerciales. El alza en ellos ha sido considerable y hasta a frisar en lo alarmante.

En ese período el tráfico total del Japón ha pasado de dos mil millones trescientos ochentitrés el año 1931, a tres mil setecientos setentiocho millones el año 1933. El crecimiento ha sido mayor en las exportaciones que en las importaciones y tenido por consecuencia una marcada reducción en las compras japonesas normales.

Medidas en yens han sido el año 1933 de un 62.3 por ciento sobre las de 1931. Las repercusiones políticas de esta expansión económica japonesa han sido más violentas allí donde han hecho aberturas en los países coloniales de las otras potencias imperialistas. Un desacuerdo agudo el año 1933 en la India británica se resolvió por el cambio de algodón en rama indio por algodones labrados japoneses. Este acuerdo, que durará hasta el 31 de marzo del año 1937, constituye una tregua armada de tres potencias.

Y, por otra parte, las cuotas impuestas sobre las importaciones del Japón constituirán en las colonias una guerra declarada.

Análogas dificultades han aparecido en las Indias Holandesas. El 15 de julio de 1934, en medio de una conferencia reunida en Batavia para resolver los desacuerdos holando-japoneses, las autoridades holandesas impusieron cuotas a ciertos productos japoneses que estaban monopolizando el mercado local. En Filipinas se ha hablado de recargar los derechos de aduanas para proteger los productos americanos contra la competencia japonesa.

En estos casos se ha prescindido de los intereses de la población colonial, que necesita comprar ciertos artículos baratos.

Por ahora los factores que se han combinado para dar a los fabricantes japoneses una ventaja decisiva en el mercado mundial seguirán operando en su favor; pero, al propio tiempo, varias tendencias que operan en sentido contrario están influyendo en contra del Japón; contra sus productos se alzan nuevos aranceles.

La igualdad de los precios interiores y los exteriores que normalmente sigue la depreciación de la moneda, podrá eliminar la ventaja del yen, hoy depreciado.

Pero mientras continúe el diferencial del cambio, el comercio japonés podrá mantener, siquiera, un nivel que se acerque al de los años anteriores a la depresión.

Según algunos especialistas, la mayor amenaza a lo largo para las exportaciones del Japón está en el crecimiento de las industrias que compiten con las suyas; estado que ya va adelantando en China y en la India Británica.

El éxito de los exportadores japoneses se ha basado en el sencillo principio de contentarse con un margen pequeño de ganancia en grandes ventas; política que es de eficacia grande en un período de depresión mundial.

El Emperador de Etiopía culpa a Italia de la agresión

Haile Selassie desmiente de modo terminante la acusación hecha por Benito Mussolini

En los círculos oficiales italianos se dice que están echados los dados y agregan que Etiopía ha arrojado el guante de la resistencia a la amenaza de movilización

ROMA, febrero 12. (AP.)—El Emperador Haile Selassie, de Etiopia, ha declarado que son absolutamente falsas las acusaciones hechas por el primer ministro Mussolini, de Italia, contra ese país, llegando la información a esta capital esta noche en momentos en que Italia hace preparativos guerreros.

Las declaraciones del Emperador, negando terminantemente las acusaciones de Italia de que los etiópicos fueron los agresores en los recientes choques habidos en la frontera africana, han sido hechas por conducto de Negradas Yesus, Encargado de Negocios de Etiopía, quien, con anterioridad, había manifestado que su Gobierno no está dispuesto a pagar un solo centavo de la indemnización pedida por Italia por sus muertos.

Los círculos oficiales italianos, que rápidamente se enteraron de la comunicación del Emperador, dijeron inmediatamente que se han echado los dados. Etiopía, agregaron, ha arrojado el guante de la resistencia a la amenaza de la movilización de las tropas italianas.

Se decía sin rodeos esta noche que Italia adoptará medidas decisivas en vista de ese desafío.

Junto con las declaraciones de Haile Selassie llegaron instrucciones explícitas que se darán al Duce únicamente después que se hayan publicado por la prensa mundial. El Encargado de Negocios visitará mañana a Mussolini.

Con motivo del anuncio del Encargado de Negocios de Etiopía de que su país no aceptará las «duras» demandas de Italia y que tiene un millón de hombres dispuestos a defender su patria contra cualquiera invasión, el Duce amplió su programa de movilización llamando al servicio activo a nuevas unidades de guerra.

Los círculos bien informados dicen que el Gobierno de Roma está resuelto a arreglar sus diferencias con el Imperio africano a menos de que diss Abeba ofrezca las satisfacciones que se le piden. Una expedición punitiva embarcará en el Sur de Italia y Sicilia el 16 de este mes, con el objeto de forzar la demanda italiana de que Etiopía pague $44,900 como indemnización y ofrezca otras clases de satisfacciones.

LO QUE DICE EL EMPERADOR

El cable enviado por Haile Selassie a Yesus, dice en lenguaje llano que la guarnición etiópica de Geriogubi, cerca del lugar donde ocurrió el último encuentro italo etiópico, no ha tenido tiempo «de hacer ninguna salida ni atacar la guarnición italiana de Afdub».

«El conflicto de enero 29 cerca de Gerlogubi, fué ntre veinticinco etiópicos armados simplemente con fusiles, los cuales fueron atacados repentinamente por una banda italiana armada con ametralladoras después de varios vuelos de reconocimiento por los aeroplanos italianos por encima de Gerlogubi», dice la declaración del Emperador.

El mensaje también niega categóricamente que hubiera ningún intento por parte de la guarnición etiópica de rodear a Afdub, puesto que esa posición había sido evacuada en el tiempo en que se supone que tuvo lugar el ataque.

Al mensaje del Emperador agrego el Encargado de Negocios que, a su juicio, los funcionarios italianos en Africa, probablemente sin el consentimiento o conocimiento del gobierno central, han estado tratando de sembrar el descontento entre las tribus indígenas con el objeto de «poner a Etiopía en una mala situación en el concepto del mundo».

Los trenes que circulan por Italia esta noche están llenos de millares de oficiales y soldados a los que Mussolini y su ministerio de la Guerra han ordenado se concentren en distintos puntos, y los oficiales llenan de tal forma los hoteles, que muchos turistas americanos dan vueltas de un lugar a otro por las calles en busca de alojamiento.

A medida que se realiza la movilización de las tropas—suponiéndose que afectará a unos 250.000 hombres o más—circulan por la nación los más variados rumores, diciéndose que han salido ya tropas para la Somalia y la Eritrea, a pesar de que las noticias oficiales lo desmienten.

LOS FASCISTAS ORGANIZAN UNA MILICIA

Durante el día, millares de reservistas se alistaron como chauffeurs, mecánicos; maquinistas; constructores de caminos; telegrafistas de radio; conocedores del manejo de los tanques y otras especialidades. La «Associated Press» ha sabido que un mecánico de 51 años de edad ha sido llamado a las filas.

Al propio tiempo la milicia fascista ha comenzado a organizar unidades voluntarias especiales que se enviarán a las colonias. Un contingente de 300 irá desde Roma. Esto significa que los fascistas suministrarán en toda Italia alrededor de diez mil hombres.

La declaración del Emperador Haile Selassie hace constar que ni siquiera durante el período de la evacuación italiana de Afdub, las tropas etiópicas intentaron realizar el menor movimiento para ocupar la posición italiana.

Comentando este mensaje del monarca, el encargado de Negocios dijo: «Personalmente amo a Italia y creo representar la opinión de mis conciudadanos cuando digo que no queremos conflictos con esta gran nación».

«Sin embargo, no puede esperarse que suframos en silencio indefinidamente. Desde hace tiempo los etiópicos creen que los incidentes en la frontera entre las tropas indígenas italianas y nuestras tribus no tienen su origen en el deseo del pueblo etiópico.

«Durante los últimos meses, además, se ha librado una campaña de calumnias contra Etiopía. Nosotros deseamos que cese esa campaña, y aunque no queremos pelear lo haremos si se nos obliga a ello».

Una y otra vez Yesus reiteró: «No atacaremos. Jamás atacaremos. Sin embargo, en caso de un ataque, resistiremos».

A pesar de la gravedad del momento, dijo el Encargado de Negocios, abrigo aún la esperanza de que el buen sentido del gobierno central italiano procurará un arreglo amistoso del reciente incidente de la frontera, permitiendo a Etiopía que cumpla su misión de tranquilidad y paz con sus vecinos de Africa.

EL MENSAJE ES UN DESAFIO

En los círculos oficiales italianos, donde se dice que el mensaje del Emperador constituye un desafío con su presentación al Gobierno italiano mañana, la reacción ha sido en sentido de que el guante se ha arrojado.

Esto se ha robustecido por la reiteración de Yesus de que Etiopia considera que tiene razones que la justifican para negarse categóricamente a considerar la cuestión del pago de reparaciones por los soldados italianos que perdieron sus vidas en un ataque realizado por ellos a las tropas etiópicas, como tampoco a aceptar las demás demandas.

Estas demandas—que Negradas Yesus ha dicho que Etiopía no acepta sin modificación—incluyen, según se ha anunciado:

Primero: Un saludo a la bandera italiana en Addis Abeba.

Segundo: Una zona neutral a lo largo de las fronteras de Eritrea y la Somalia italiana, colonias italianas de Africa que limitan con la Etiopia, de la cual tienen que retirarse las tropas etiópicas.

Tercero: Final delimitación de las fronteras.

Cuarto: Mayor control por el Gobierno del Emperador Haile Selassie sobre las tribus guerreras, particularmente en las cercanías de la disputada ciudad de Ualual, donde se registraron dos choques distintos en que murieron 35 italianos y recibieron heridas otros sesenta y seis.

Como las órdenes de movilización de la potencia militar italiana no han cesado por parte de los tres ministerios de Guerra del Duce, el Encargado de Negocios de Etiopía dijo a la «Associated Press» que el imperio africano tiene un millón de hombres disponibles para luchar contra Italia.

Las noticias de Roma habían comunicado ya que unos 30,000 soldados etiópicos se han concentrado a lo largo de la frontera en disputa.

Aunque el imperio africano no tiene fuerza aérea ni gases venenosos, cuenta con bastante artillería; ametralladoras y fusiles para equipar a un millón de hombres, aseguró Yesus.

Admitiendo que el Emperador Haile Selassie no espera que ningún aliado extranjero acuda en su ayuda, el Encargado de Negocios declaró en tono desafiador: «Etiopia no necesita de nadie».

Mientras el redoble de los tambores se comienza a escuchar en toda Italia, los círculos bien informados dicen que Italia insistirá en sus demandas a Etiopía por los incidentes de Ualual y Afdub.

Para forzar las demandas, los ministerios de la Guerra, Marina y Aire adquirirán los servicios de técnicos, ingenieros de caminos y otros expertos, junto con 250,000 reservistas que ha movilizado ya para una posible fuerza expedicionaria.

LAS INDUSTRIAS DE GUERRA EN ACCION

Las industrias de guerra de la nación también han recibido su cuota de aeroplanos, hangares portátiles y tanques, los que deberán construirse inmediatamente. Ya se han colocado órdenes en las fábricas del Norte de Italia para 250 aeroplanos y 100 hangares portatiles, cada uno de los cuales tendrá capacidad para alojar tres aparatos.

Se ha distribuido una circular por las fábricas de toda la nación —reorganizadas por el estado corporativo de Mussolini con el fin de que su máxima capacidad pueda ser utilizada por la nación en caso de guerra—pidiéndoles obreros hábiles que quieran ir como voluntarios a las colonias.

El Consejo Supremo de Guerra se ha reunido para estudiar la situación. Mussolini presidió el acto, y el general Italo Balbo, ex ministro del Aire y más recientemente Gobernador de Libia, estuvo presente.

Un representante del Gobierno dijo que las negociaciones para solventar las diferencias, progresan en Addis Abeba.

Agregó que cualquiera expedición a Etiopía tendrá carácter de «policía», asegurando que su Gobierno está convencido de que el Emperador Haile Selassie abriga las mejores intenciones.

El monarca, sin embargo, no puede controlar a los jefes de las tribus, dijo, admitiendo que una invasión italiana podía servir para unir a las diseminadas tribus en apoyo de Haile Selassie.

Mientras, Italia tiene dos divisiones de reservistas dispuestas a embarcar para las colonias y ha movilizado unos 250.000 hombres. Los círculos italianos indican su creencia de que el Encargado de Negocios Negrada Yesus ha hecho un cálculo demasiado optimista de las fuerzas militares con que cuenta su país.

Creen que la fuerza del ejército etiópico es sólo de 200,000 hombres y agregan que el Emperador sólo cuenta con ocho aeroplanos.

Unos cincuenta aeroplanos italianos se encuentran en viaje a la colonia italiana de Eritrea, desde Tripoli, mientras la prensa semioficial italiana, estrictamente censurada, dice que varios buques cargados de piezas para tanques y aeroplanos, así como municiones han partido para las colonias italianas.

NEGANDO LOS CARGOS

ADDIS ABEBA, Etiopía, febrero 12. (AP.)—En una declaración oficial emitida esta noche por la Cancillería del Negus se arroja sobre Italia la acusación de haber sido la parte agresora en el conflicto de la frontera de la Somalia, y de los incidentes que se registraron el 29 del pasado enero. Dice el boletín que varios pelotones de fuerzas italianas armados de ametralladoras atacaron a un pelotón el 29 de enero, en las cercanías de Guerlogubi. La patrulla abisinia se componía de 25 hombres, armados solamente de riflez. Los aviones italianos habían, con anterioridad, realizado vuelos de reconocimiento sobre ese distrito, según la afirmación oficial.

Negando firmemente que las huestes abisinias intentaran siquiera rodear a los italianos en Afdub, los etiopes sostienen con énfasis que fueron los italianos los que agredieron por primera vez en esa zona, retirándose luego de la misma posición, que no ha sido ocupada siquiera por los etiopes.

Según los altos dirigentes de la Cancillería, estos hechos, en la forma expuesta, desacreditan por completo la versión de que las huestes del Negus fueran las atacantes, según se decía en Roma.

—El emperador Haile Selaissie dispuso hace tiempo, y esta disposición ha sido renovada por el convenio de Ginebra que las patrullas abisinias se mantuvieran a una distancia de tres kilómetros de la frontera, ejecutándose estas órdenes con puntualidad y precisión—dice un alto oficial del Gobierno.

LA ACTUACION DE INGLATERRA

LONDRES, febrero 12. (AP.)—La Gran Bretaña, actuando con energía en el conflicto surgido entre Italia y Abisinia, en busca de la paz, mantiene plena confianza de que habrá de esquivarse un choque de mayores consecuencias, de suerte que la noticia circulante de que en Addis Abeba se han iniciado ya las conversaciones directas entre las partes polemizantes para llegar a una finalidad, ha sido acogida con beneplácito. De acuerdo con la información cursada a esta capital por el Embajador de Inglaterra en Roma, Sir Eric Drummond, se sabe que no se ha movilizado ni un soldado sobre Africa y que es falso que los aviones de Italia hayan hecho vuelos sobre Abisinia.

Según Sir Eric, la Cancillería romana le ha informado que las disposiciones para la movilización que acaban de recibirse tienen simplemente carácter de precaución, y, en este sentido, se le han dado seguridades por el Chigi. Las huestes del Rey Víctor Manuel no se han movido de sus posiciones ni han intentado siquiera penetrar en las marcas abisinias.

Existe la impresión en Londres de que el Duce Mussolini habrá de actuar con parsimonia en este conflicto y en franco espíritu de cooperación hacia los etiopes.

De acuerdo con el tratado de 1906, por los intereses especiales que todo esto implica para Inglaterra, Francia e Italia, se juzga que las tres naciones habrán de proceder con la máxima moderación en estas cuestiones.

Desde luego, en Londres no se pasa por alto la necesidad indudable en que Italia se encuentra de reforzar las guardias fronterizas, en la zona de la Somalia, entretanto el monarca abisinio procede a reprimir las actividades sediciosas de las tribus de la frontera.

Millares de militares están circulando por los trenes de Italia para la movilización

El Emperador se niega a pagar indemnización por varios soldados italianos que perecieron en lucha con las tribus, así como a aceptar las demandas que ha formulado Italia

4 rebeldes de México muertos en Villa Guerrero

CIUDAD MEXICO, febrero 12. (AP.)—Cuatro rebeldes de un grupo de insurgentes mandado por el ex general A. de la Mora fueron muertos en una batalla con los miembros de «la defensa social» de Villa Guerrero, Estado de Durango, dispersándose la banda, según anunció hoy el Departamento de la Guerra.

MEXICO, febrero 12. (AP.)— Se atribuye al Gobierno el propósito de evitar la circulación de los periódicos adversos al régimen, mediante una orden que prohibe terminantemente el que se envíen por correo materiales que no sean «estrictamente de interés social», devolviéndose a su lugar de origen las publicaciones qu no se encuentren comprendidas dentro de las determinaciones de la ley.

UN TEMBLOR DE TIERRA SE SINTIO AYER EN LIMA

LIMA, febrero 12. (AP.)—Hoy se registró un intenso temblor de tierra, que no produjo otro daño salvo el derrumbe de una cornisa de la catedral, que lesionó a un pasajero.

Cree la madre de Hauptmann que sea absuelto

Entrevistada en el pueblo alemán de Kamenz, se muestra muy ansiosa, pero optimista

KAMENZ, Alemania, febrero 12. (AP.)—La anciana madre de Bruno Richard Hauptmann estaba convencida esta noche de que «el jurado americano hará justicia a mi hijo»

Mientras todo eran comentarios y excitación en el pueblo natal de Hauptmann sobre la decisión del jurado de Flemington, Nueva Jersey, que decidirá si es culpable del secuestro y muerte del hijo de Lindbergh, Frau Pauline Hautpmann decía:

«No; no pueden los jurados condenar a un hombre sin la menor prueba positiva».

Agil, a pesar de su edad, Frau Hauptmann se hallaba muy atareada alcetando cuando recibió al corresponsal de la «Associated Press». Para recibir al corresponsal se puso un vestido azul de tela muy gruesa.

Después de recordar que dos de sus hijos cayeron en la guerra mundial, saltó en su silla y dando un golpe sobre la espalda al corresponsal, exclamó con lágrimas en los ojos:

«Tráigame mañana la buena nueva. ¡Oh, estoy segura de que usted no me disgustará!»

Habló acerca de los deseos de Bruno de regresar a Kamenz en el caso de que fuera absuelto, y agregó: «Nada alegraría más la noche de mi vida que tener a mi hijo y a su familia otra vez aquí». Siguió manifestando su deseos de que pudiera regresar en el mes de junio en que ella cumple los setenta años de edad.

Los residentes de Kamenz confían, como la madre de Hauptmann, en que será absuelto, y la palabra inocente se oye por todas partes en el pueblo.

Los kulaks de Rusia siguen en actividad

MOSCOU, febrero 12. (AP.) —Yakob Yakoffief, miembro del Comité Central del Partido Comunista, expuso hoy que ya no había que temer nada de los derrotados «kulaks», y que por ello se les admitiría en los sistemas de explotación agrícola de la Unión de los Soviets. Sin embargo, los explotadores de las incas continúan maquinando la destrucción del régimen, buscando la guerra civil. En la industria ganadera es en donde se ha contemplado particularmente esta labor de sabotage.

Agregó que Japón y Alemania están también conspirando para la destrucción de Rusia, y que en el primero de los dos países existe una situación vergonzosa, pues« anualmente se venden de 30,000 a 40,000 jóvenes por los padres en una servidumbre sin paralelo». Según Yakofflef, la servidumbre es lo que espera a las clases trabajadoras del mundo, si vencen los alemanes o los nipones en una contienda contra Rusia.

Doscientos socialistas le han hecho frente a la policía en Austria ocasionando víctimas

El encuentro se verificó en el mismo lugar en que hace un año se desarrollaron los más sangrientos combates, en la conmemoración del aniversario de aquel levantamiento

VIENA, febrero 12. (AP.)—La sangre volvió a derramarse esta noche en el campo de batalla de febrero de 1934, durante la rebelión socalista.

Un combate a pistola entre la policía y unos 200 socialistas que celebraban una manifestación para conmemorar el primer aniversario de su levantamiento. En la refriega perdió la vida un socialista y resultaron heridos dos policías y dos o más socialistas.

La policía, que se hallaba preparada, con instrucciones del Canciller Schuschnigg para evitar cualquiera alteración del orden, salió al paso a la manifestación en el distrito de Ottakring, escenario de los más fieros combates de hace un año.

Se cree que varios socialistas heridos fueron recogidos por los manifestantes, los que llevaban banderas rojas y entonaban canciones a su paso por la plaza Nepomuk Berger, cerca del gran edificio de apartamentos socialistas que la artillería del Gobierno redujo a escombros en 1934.

Durante el día reinó tranquilidad en Austria, y la mayor parte de la prensa excitaba al Gobierno y a los obreros a la reconciliación.

Durante el día no se recibieron noticias de graves disturbios ni en Viena ni el interior, pero a la caída de la noche se reforzó la vigilancia en toda la ciudad por el temor de que en las horas de oscuridad se produjeran desórdenes.

Los llamamientos de los periódicos con el fin de que obreros y Gobierno se reconciliaran, recomendaban la concentración contra los «enemigos reales» de ambos: los nazis.

Al abolir el parlamento democrático de la post-guerra, declarar ilegal el Partido Democrático Social y acabar con los gremios obreros independientes, el difunto Canciller Engelbert Dollfuss—asesinado en la frustrada rebelión de los Nazis de Julio—no luchaba contra los obreros, dice la prensa.

En vez de eso, el pequeño Canciller estaba actuando «en defensa de la clase obrera, de la libertad y de la independencia», aseguraba.

El movimiento de Dollfuss para establecer un gobierno autoritario la primavera pasada provocó el levantamiento socialista, que se convirtió en una guerra civil.

Con el fin de destacar la nueva nota de conciliación, se expusieron dibujos en pro del nuevo movimiento en proyecto a favor del trabajo cerca de los monumentos.

La nieve que estuvo cayendo toda la mañana contribuyó a tranquilizar la capital. Aunque no hubo ostentación de elementos de fuerzas, los camiones con policías, comenzaron desde muy de mañana a circular por las calles, y las fuerzas auxiliares ocuparon sus puestos en los puntos estratégicos.

La explosión en una sub-estación eléctrica próxima a Ebergschwang causó daños en el edificio y heridas a uno de los empleados, ignorándose si se debió a un acto de sabotage o a un accidente.

Además de las diez personas que fueron arrestadas anoche cuando la policía dispersó a los manifestantes, las autoridades detuvieron hoy a cuarenta jefes socialistas, como medida de precaución.

M.E.C.D. 2016

No publicaremos ningún trabajo que no sea realizado por nuestros fotógrafos, que estarán debidamente identificados con el carnet del Diario de la Marina

DIARIO DE LA MARINA

HABANA. MIERCOLES. 13 DE FEBRERO DE 1935

SUPLEMENTO DIARIO EN ROTOGRABADO; DE ACTUALIDAD MUNDIAL TELEFONO M-3775

MOSTRAMOS en esta foto a un autogiro Lacierva que piloteaba el teniente Guitian, en el momento en que despegaba en el centro de una plaza de la ciudad de Barcelona sin éxito, debido a que el espacio en que tenía que hacer la maniobra resultó insuficiente. El autogiro logró elevarse un tanto, pero luego cayó estrepitosamente. El piloto recibió heridas de poca importancia y ninguno de los curiosos que observan la maniobra fué alcanzado por el aparato (Foto Wide World)

UN AUTOGIRO LA CIERVA, llevando de piloto al teniente del Ejército español, señor Guitian, cayó en el centro de una plaza de Barcelona, durante la celebración de una fiesta de aviación llevada a efecto en esa ciudad. El oficial piloto trató de elevarse desde la misma plaza, no logrando su intento debido al poco espacio que tenía para maniobrar. El autogiro se elevó varios metros, aplastándose contra el suelo después. El piloto recibió heridas leves pero el aparato quedó destrozado. Helo aquí después del accidente (Foto W.)

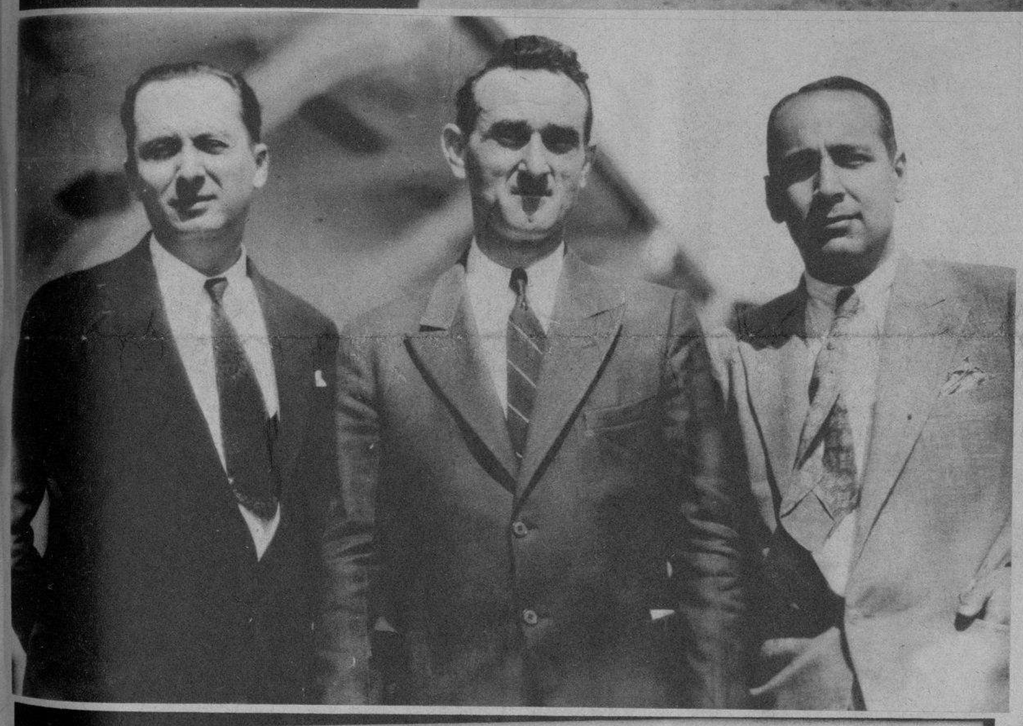

SIETE TURISTAS que llegaron ayer a nuestro puerto a bordo del "Virginia", serán objeto de intensa vigilancia por parte de nuestras autoridades. Se asegura que éstos son jugadores profesionales que han ganado a la "mala" la respetable suma de 30.000 dólares a otros compañeros de viaje. En dicho buque se constituyeron las autoridades marítimas para actuar en la detención de los delincuentes. Sin embargo, como entre los pasajeros nadie acusa a los presuntos estafadores, fueron puestos en libertad, pero bajo estrecha vigilancia. En esta foto aparecen dos de los detenidos tapándose la cara (Foto D. M.)

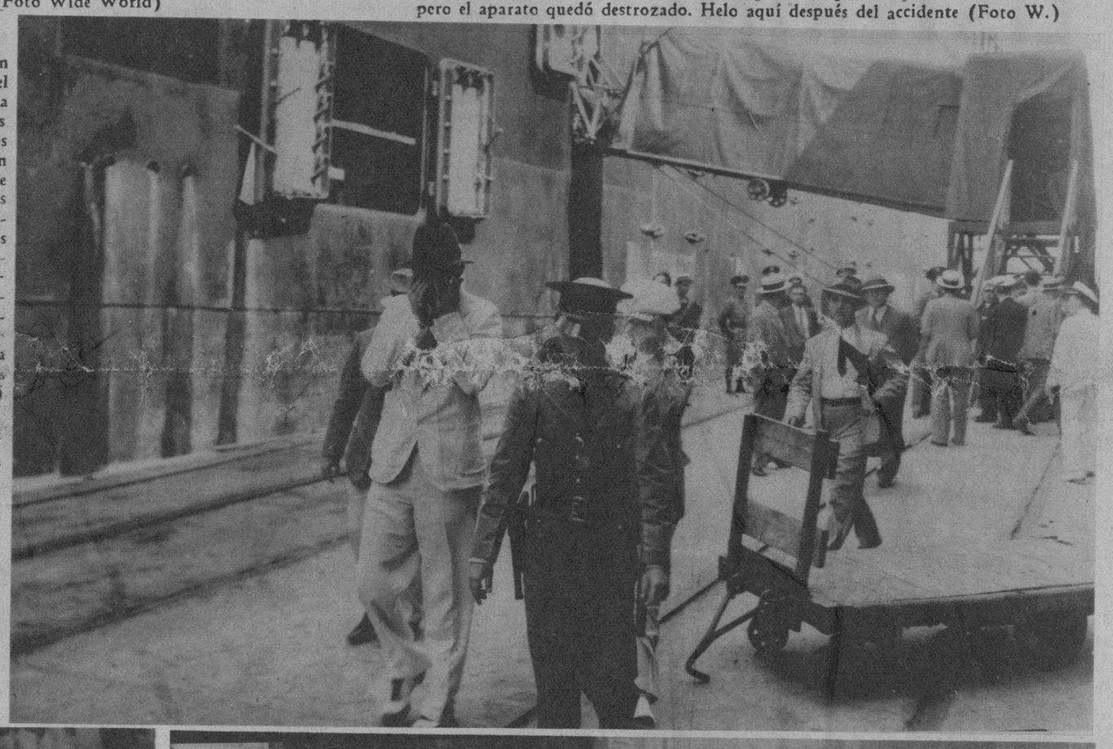

POR LA VIA AEREA, salió ayer para Miami, vía PAA, Mr. Nathan Heller, administrador del Hotel Park View, de esta ciudad, que ha figurado en estos días en el plano de la actualidad cubana y norteamericana, por haber sido acusado por la policía de los EE. UU. de haber protegido y dado albergue al bandido Karpis, quien mató a dos policías. En la foto aparece Heller (en el centro) y a su lado sus abogados, doctores R. Zaydín y R. Cremata, que obtuvieron su libertad (Foto D. M.)

SEÑORITA Rosarito Camacho, superviviente del "Morro Castle", cuya vida debe al joven cubano Debeche que le cedió su salvavidas, regresó ayer en el hidroavión Southern Clipper de la PAA, siendo recibida por numerosas personas de su amistad de la sociedad habanera. En el extremo izquierdo aparece su señor padre, el conocido abogado doctor Tomás Felipe Camacho. Esta es la primera que viene a Cuba después del desastre (Foto D. M.)

EL DOCTOR Jorge Mañach, director del periódico "Acción", compareció ayer por la mañana ante el Tribunal de Urgencia, acusado de injuria. El Tribunal absolvió al distinguido escritor, declarando "que la hombría de bien del acusado y su actuación revolucionaria abonaban de modo sobrado su falta de intención de injuriar". (Foto D. M.)

A LA SALIDA del Tribunal de Urgencia que juzgó y absolvió al doctor Jorge Mañach, director de "Acción", lo vemos rodeado de un grupo numeroso de amigos y compañeros del ABC, que estuvieron presentes en el juicio (Foto D. M.)

DESPUES del almuerzo ofrecido por los señores miembros de la Corporación Nacional del Turismo a los periodistas y escritores americanos, posaron para la lente del fotógrafo los homeneajeados y sus invitantes. Se destaca en esta foto la bella hija del Sr. Sabino Crespo, en compañía de dos amiguitas (Foto D. M.)

AVELINO LOPEZ CASAS, acompañado de su custodio, acusado de haber dinamitado la casa del general Benito Arencibia, en la villa del Calabazar. Fué condenado por el Tribunal de Urgencia a la pena de cadena perpetua (Foto D. M.)

VISITARON la redacción de DIARIO DE LA MARINA y "Avance" los alumnos y profesores de la Escuela Municipal de San Antonio de los Baños. La presente foto fué tomada en el despacho de nuestro Director, Dr. José I. Rivero. A los jóvenes visitantes les fueron enseñados los talleres donde se editan el DIARIO DE LA MARINA y "Avance", saliendo altamente complacidos (Foto D. M.)

M.E.C.D. 2016

CUIDADO
CON LOS RESFRIADOS

HAGA *Gárgaras* *a menudo con Listerine*

¡Nunca descuide un resfriado! Por simple que parezca, lleva siempre en sus garras el peligro de una gripe, una pulmonía, una mastoiditis o infección de las cavidades faciales—y hasta la tuberculosis.

¡Protéjase! A la primera señal de un resfriado o dolor de garganta, haga gárgaras con el Antiséptico Listerine sin diluir. Así se destruyen hasta el 99 por ciento de los microbios en la boca y garganta. Es tan eficaz que aún cuatro horas después de usarlo pudo notarse una reducción de 64 por ciento en el número de microbios. No en vano es el Antiséptico Listerine el preferido para atajar resfriados y evitar males más graves.

Cómprese un frasco hoy mismo y haga gárgaras mañana y noche, no sólo para combatir resfriados, sino para evitar contraerlos.

•

Pruebe la Crema Dentífrica Listerine. Verá qué brillo da a sus dientes en pocos días.

•

ANTISEPTICO
LISTERINE

No trate Ud. mismo de curarse un mal grave — consulte con su médico inmediatamente.

VISTA DEL CAPITOLIO de Washington tomada desde un aeroplano, en la que se ven sus jardines cubiertos de nieve. A la izquierda, al fondo de esta foto, aparece el nuevo edificio del Tribunal Supremo de Justicia; a la derecha, la Biblioteca del Congreso. Según el buró del tiempo, la nevada caída recientemente en la capital de la Unión Americana no se recordaba desde el año de 1922 (Foto Wide World)

ESTRELLAS.—Adolphe Menjou, aplaudido actor cinematográfico y considerado como uno de los hombres mejor vestidos del mundo, aparece en esta foto en compañía de su esposa, Veree Teasdale, también actriz de la pantalla. La impresión fué hecha cuando el matrimonio se disponía a penetrar en el salón en que tuvo efecto uno de los famosos bailes que congrega a los más notables histriones del celuloide (Foto W. World)

LA INSTANTANEA DE LA SUERTE

ESTA FOTO PERTENECE a la ciudad de Trinidad, y la persona que aparece enmarcada en el círculo es la agraciada por la REAL SILK con UN ESTUCHE DE EXQUISITOS BOMBONES DE LA "CASA ARMADA"; la cual debe presentarse en la Sub-Agencia de la REAL SILK en dicha ciudad, a fin de recoger su REGALO. Si usted quiere conocer el secreto de cómo obtener absolutamente gratis un estuche de bombones, recorte este Rotograbado y envíelo a la REAL SILK, PLACIDO No. 3, y será complacida. Al personarse, debe presentar el Rotograbado del DIARIO DE LA MARINA, único medio que tendrá para identificarse (Foto D. M.)

FIESTA CHINA.—Los vecinos del Chinatown de la ciudad de New York celebraron recientemente el año 4.639 de su era con una manifestación alegre y llena de ruidos de cohetes y voladores, incluyendo en los festejos el clásico baile del dragón. Mostramos el típico baile en el barrio de Leon Tong, situado en la calle Mott. Lo notable de esta foto es, sin duda alguna, que apenas aparecen chinos entre la multitud (Foto W. W.)

EN FRANCIA.—Babe Ruth, el más fuerte bateador de todos los tiempos, estrella de los New York Yankees, se encuentra actualmente por tierras francesas pasando unos meses de descanso. Aquí lo vemos en el clásico atuendo de golfista, presto a jugar en los "links" del American Country Club, utilizando por "caddie" a una niña (Foto Wide World)

FALSIFICADORES.—El señor Jean Charles Millet, a la izquierda, nieto del gran pintor de su apellido, en compañía de su abogado, M. Valenxi, quien lo ha defendido ante el Tribunal Correccional de Fontainebleau, que lo acusó de falsificar otras antiguas y maestras, entre éstas las de su propio abuelo. La señora que aparece de pie, es Mad. Cazot, acusada de cómplice del falsificador. Este se sonríe, quizás pensando en los personajes indocumentados, nuevos ricos y turistas a quienes ha tomado el pelo con los falsos Corot, David, Millet, etc., etc.

CESAR ROMERO, cubano, guapo actor de películas, a quien los directores de Hollywood señalan como el lógico sucesor de Rodolfo Valentino. Romero algo se le parece al actor de los "Cuatro Jinetes del Apocalipsis", pero de todas maneras posee simpatía y modales distinguidos, apreciables dones para un actor. Aquí aparece Romero en compañía de Sally Blane, actriz de películas, cuando ambos se disponían a asistir a un estreno de un "film" en la Ciudad del Celuloide (Foto Wide World)

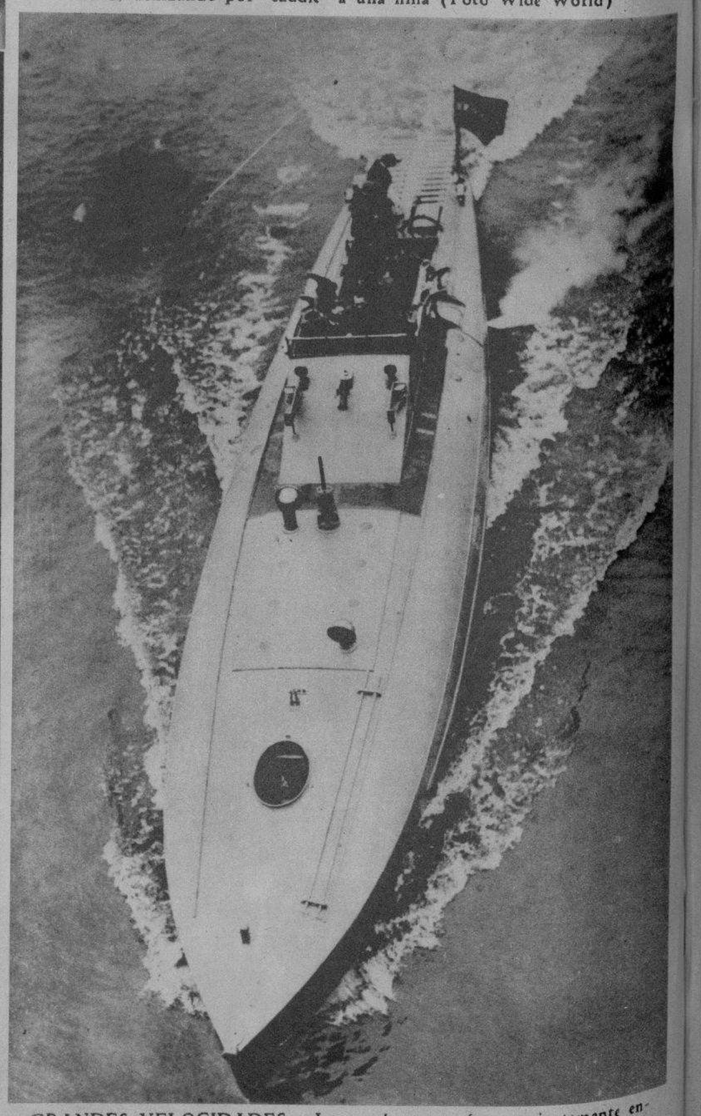

GRANDES VELOCIDADES.—La prueba tuvo efecto recientemente entre Londres y Southend en la que se demostró que los nuevos torpederos fabricados en los astilleros ingleses especialmente para la armada de Abisinia, pueden lograr fácilmente una velocidad de 40 nudos por hora, velocidad que sólo se puede concebir en botes motores de carrera. Vemos a uno de los nuevos buques haciendo pruebas en el río Tamesis (Foto Wide World)

DINERO del 1 al 5% Con garantía de joyas "LA IDEAL" Neptuno e Industria

M.E.C.D. 2016

DIVAGACIONES SOBRE UNAS PELICULAS DICKENSIANAS

(Por el CONDE DEL RIVERO)

Parlant seul avec moi-même a deux pas de la mort, je suis encore hypocrite.... O dix-neuviéme siécle!
Stendhal.

Agradables y sugerentes resultan para nosotros las películas de la época de Charles Dickens, merced al parangón que, aun sin quererlo, va uno haciendo entre las imágenes de otro tiempo y las de hoy.

Uno de estos días hojeábamos unos tomos de las obras completas de Charles Dickens, ilustrada con los mismos grabados de la edición original, correspondiente a los años mil ochocientos cuarenta y cinco. Las modas de aquel tiempo han traspasado ya esa linde, imprecisa en concepto, que separa lo **anticuado** de lo **antiguo.**

La indumentaria de los personajes de la película "Grandes ilusiones", tomada de la novela de Dickens "Great expectations", lo mismo que las del **film** diskensiano "La familia Barretts", puede ser considerada ya como **clásica.** Y es curioso advertir como los términos **viejo, clásico, anticuado y antiguo,** no tienen realidad intrínseca, sino sentido circunstancial y traslaticio; de manera, que cuantas modas, gustos y estilos son hoy **clásicos** han sido, por un corto tiempo, pasados de modas, **demodés.** Todo lo que ha conquistado la lozanía perenne de lo **antiguo** ha pasado primero la etapa de la decadencia, y ha sido, antes también, apartado como viejo. Cuando en Europa, hace unos pocos años se pusieron de moda los muebles de estilo **renacimiento,** los anticuarios encontraron las mejores piezas en los sotabancos de los palacios, arrinconadas allí, como trastos viejos.

Para los que somos aún algo románticos, las estampas dickensianas resultan deliciosas. Despiden un perfume personal, que nos atrae con algo como una nostalgia del romanticismo. No sólo las formas de los trajes; también la expresión, fuertemente característica, de las figuras que el dibujante presta a cada lámina. La mirada intensa y dulce, la actitud, las líneas todas del cuerpo femenino, orientadas y definidas según el gusto de la época; todo ello se armoniza en una convergencia nada casual y profundamente espiritual.

Era, sin duda, otra, muy otra época aquella de "David Copperfield", de "Nicholas Nickleby" y de "Oliver Twist". Eran otros tiempos—se oye en seguida decir—tiempos mejores, más decentes que éstos. Y no es cierto. Cuando consideramos juntamente aquella y esta época, sobre la moralidad, vemos que hace noventa años las cosas no eran ni mejores ni peores que ahora. Si repasamos antiguos documentos de historia y de literatura, si leemos las novelas de Balzac, de Stendhal, del mismo Dickens, vemos que las costumbres de la primera mitad del siglo XIX no son mejores que las actuales. Los sentimientos y los instintos del hombre son idénticos a través de los siglos y de los meridianos. Así, una comedia de Aristófanes, un cuento oriental, un drama de Sardou, y una novela de Paul Morand, pueden andar soplados por el mismo viento, y ser cuatro formas esencialmente iguales, aunque el ropaje que, respectivamente, visten difiera. Por eso producen en el mismo lector reacciones correlativas. En consecuencia, los impulsos de esos sentimientos y de esos instintos habrán de haber variado en las distintas épocas en cuanto a su expresión, mas no en cuanto a su esencia ni a su intensidad. En suma: un griego de la edad heroica, un florentino del cuatrocientos, un español del siglo XVI, un francés del XVIII y un yankee del XX, resultan capaces de una igual conducta moral, aunque para uno será inmoral lo que para otro es lícito.

Así recordamos, que hace unos tres años concurrimos a la representación de la impúdica y famosa comedia de Aristófanes "Lisistrata" en un teatro de Nueva York. Esta obra, según se deduce de varios de sus pasajes, se puso por primera vez en escena el año 412 antes de nuestra era. El público, compuesto en su mayor parte de **college girls,** presenciaba impávidamente las obscenidades que en ella dominan, tanto en el asunto, como en los cuadros y detalles. Para aquellas americanitas la comedia griega no era inmoral sino **divertida.**

El mismo manjar puede ser rechazado, con razón, como insoportablemente fuerte por un comensal, mientras el contiguo, con razón también le añade pimienta. Se podrá analizar químicamente la cantidad de pimienta que el cocinero puso; pero afirmar que **es mucha** o **es poca** para el paladar no se podrá hacer mientras no determinemos para cuál paladar es el plato.

Cada época necesita forma y cantidad adecuadas a sus necesidades: **a su paladar y a sus años.** A un hombre del siglo pasado, las costumbres de Lisístrata le resultan el colmo de lo inmoral, las que para una americanita **muy siglo XX** son solo **una diversión.** Así las novelas de Charles Dickens, o las películas tomadas de sus novelas, son aburridas para la **modern girl,** y tiernamente evocadoras para los que vivieron **mejores tiempos,** pues como dijo escéptico Jorge Manrique: **Cualquier tiempo pasado fué mejor.**

Villa Azul, febrero 7, 1935.

EN 1845, LA MIRADA intensa y dulce, la actitud, las líneas todas del cuerpo femenino son encantadoras en sumo grado

ES SIN DUDA, otra muy otra época aquella de "David Copperfield" y "Oliver Twist"

CADA EPOCA necesita forma y cantidad adecuada a sus necesidades. Las películas de Dickens son burridas para la "modern girl"

AGRADABLES resultan para nosotros las películas "dickensianas" como "La familia Barretts"

MERCED al parangón que, aun sin quererlo, va uno haciendo entre las imágenes de otro tiempo y las de hoy, las películas de Charles Dickens, resultan muy sugerentes

LAS MODAS de 1845 han traspasado ya ese linde, imprecisa en concepto, que separa lo "anticuado" de lo "antiguo"

PARA LOS QUE somos aun algo románticos, las estampas dickensianas resultan deliciosas. Despiden un perfume personal, que nos atrae con algo como una nostalgia del romanticismo

M.E.C.D. 2016

EN EL HABANA Yacht Club. Los periodistas y escritores norteamericanos llegados a la Habana fueron agasajados en el aristocrático Club por los miembros de la Corporación Nacional del Turismo. En la foto aparecen los visitantes en compañía de los señores J. Sabatés, Presidente de la Corporación; el señor S. Crespo, miembro de dicho organismo; el Dr. Pérez de la Riva y los periodistas cubanos Céspedes, Massaguer y Madan (Foto D. M.)

LA CORPORACION Nacional del Turismo ofreció en el restaurant El Patio un cock-tail en honor de los periodistas cubanos. El acto resultó muy lucido, y los "chicos" quedaron altamente satisfechos de las gentilezas de los señores Juan Sabatés, José Cidre y Sabino Crespo, Comisionados de dicho organismo. Asistieron especialmente invitados los escritores norteamericanos que actualmente son huéspedes de la Habana, y hubo números de baile y música cubana. En la foto aparecen los escritores y los señores Sabatés y Cidre, y los compañeros en la prensa Massaguer, "Llillo" Jiménez, Caminero, Serrano y otros (Foto D. M.)

EL DIRECTOR del DIARIO DE LA MARINA, doctor José I. Rivero, recibió ayer la visita de los comandantes Larrea, de Santiago de Cuba; Attitles, de Camagüey; Izquierdo, de Santa Clara; Núñez de León, de Matanzas; Rodríguez, de Pinar del Río; capitán Alonso, delegado de los Jefes de Policía de la Habana; José Grau, inspector de los Cuerpos de Seguridad. Los distinguidos visitantes dieron cuenta a nuestro Director de la entrevista que sostuvieron con el Alcalde, con el Subsecretario de Gobernación y el doctor de la Cruz, en la labor de propaganda a favor de la Ley de Nacionalización de la Policía (Foto D. M.)

EN EL HOMENAJE a los periodistas ofrecido el lunes por la Corporación del Turismo, esta conocida pareja de bailes conquistó constantes ovaciones y la admiración de cubanos y extranjeros. Nuestra rumba hizo vibrar entusiásticamente a cuantos se encontraban allí reunidos (Foto D. M.)

TUVO EFECTO en el Hotel Inglaterra el homenaje de despedida al ilustre novelista señor Alfonso Hernández Catá, recientemente nombrado Ministro Plenipotenciario y Enviado Extraordinario de Cuba en Panamá. En la foto se encuentra el gran escritor hablando. Aparecen rodeándolo los señores Ministro de Francia, M. Carteron; el Ministro de Chile, E. Bello; el Dr. José Barnet, el señor E. Soler y Baró, el doctor Aróstegui, el Dr. Nemesio Ledo, el Dr. J. Mañach y otros (Foto D. M.)

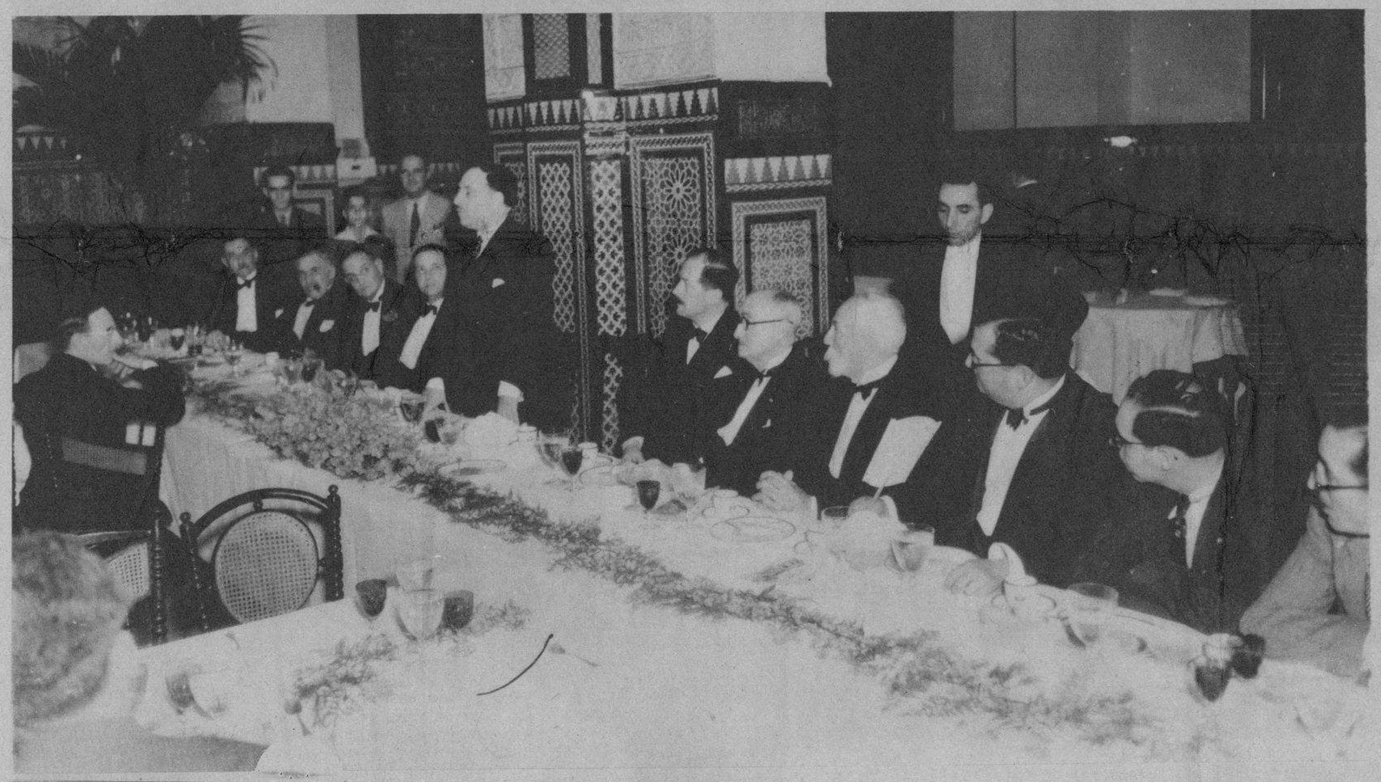

UN ANGULO de la mesa donde se congregaron altas personalidades cubanas para homenajear al notable novelista cubano señor Alfonso Hernández Catá. Aparecen en este grupo los señores Julio San Martín, Adolfo Kates, Horacio Navarrete, Dr. Octavio Montoro, Dr. Aragón, Dr. Aurelio Boza Masvidal, Dr. Ernesto Angulo, señor Morey, Félix Lizaso y otros (Foto D. M.)

EN CUBA NUEVA.—El sábado se inauguraron oficialmente los salones del prestigioso y floreciente Cuba Nueva, instalado en las riberas del río Almendares. Fué una fiesta brillante, que tuvo lugar en horas de la noche, con la asistencia de un nutrido público. En la presente foto, tomada en la gran escalinta, puede apreciarse un selecto grupo de concurrentes (Foto D. M.)

DOS SIMPATICAS muchachas que pronto empezarán a distribuir las muestras de las conocidas y famosas cremas "Pond's". El reparto se hará principalmente al público que asiste a las tandas elegantes de los principales cines habaneros. Los productos "Pond's" están representados en la Habana por los señores Adolfo Kates e hijos, con oficina en la calle de Aguacate 118 y 120 (Foto D. M.)

MARTHA RIVERO Y FERNANDEZ, la linda hija de nuestro buen amigo Carlos Rivero y de la señora Ana Fernández, que hoy cumple fecha de su nacimiento, por lo que se verá muy festejada por sus amiguitas (Foto D.M.)

A BORDO DEL "Quirigua", de la Gran Flota Blanca, llegó recientemente a nuestra ciudad Mr. George U. McCoy, gerente de exportación de The Borden Company, de New York. Lo acompaña en la foto el Sr. Miguel A. Ortiz, representantes en la Habana de la citada compañía, a quien acompaña su distinguida esposa (Foto D. M.)

M.E.C.D. 2016